



Dette værk er downloadet fra Danskernes Historie Online

Danskernes Historie Online er Danmarks største digitaliseringsprojekt af litteratur inden for emner som personalhistorie, lokalhistorie og slægtsforskning. Biblioteket hører under den almennyttige forening Danske Slægtsforskere. Vi bevarer vores fælles kulturarv, digitaliserer den og stiller den til rådighed for alle interesserede.

Støt Danskernes Historie Online - Bliv sponsor

Som sponsor i biblioteket opnår du en række fordele. Læs mere om fordele og sponsorat her: <https://slaegtsbibliotek.dk/sponsorat>

Ophavsret

Biblioteket indeholder værker både med og uden ophavsret. For værker, som er omfattet af ophavsret, må PDF-filen kun benyttes til personligt brug.

Links

Slægtsforskerens Bibliotek: <https://slaegtsbibliotek.dk>

Danske Slægtsforskere: <https://slaegt.dk>

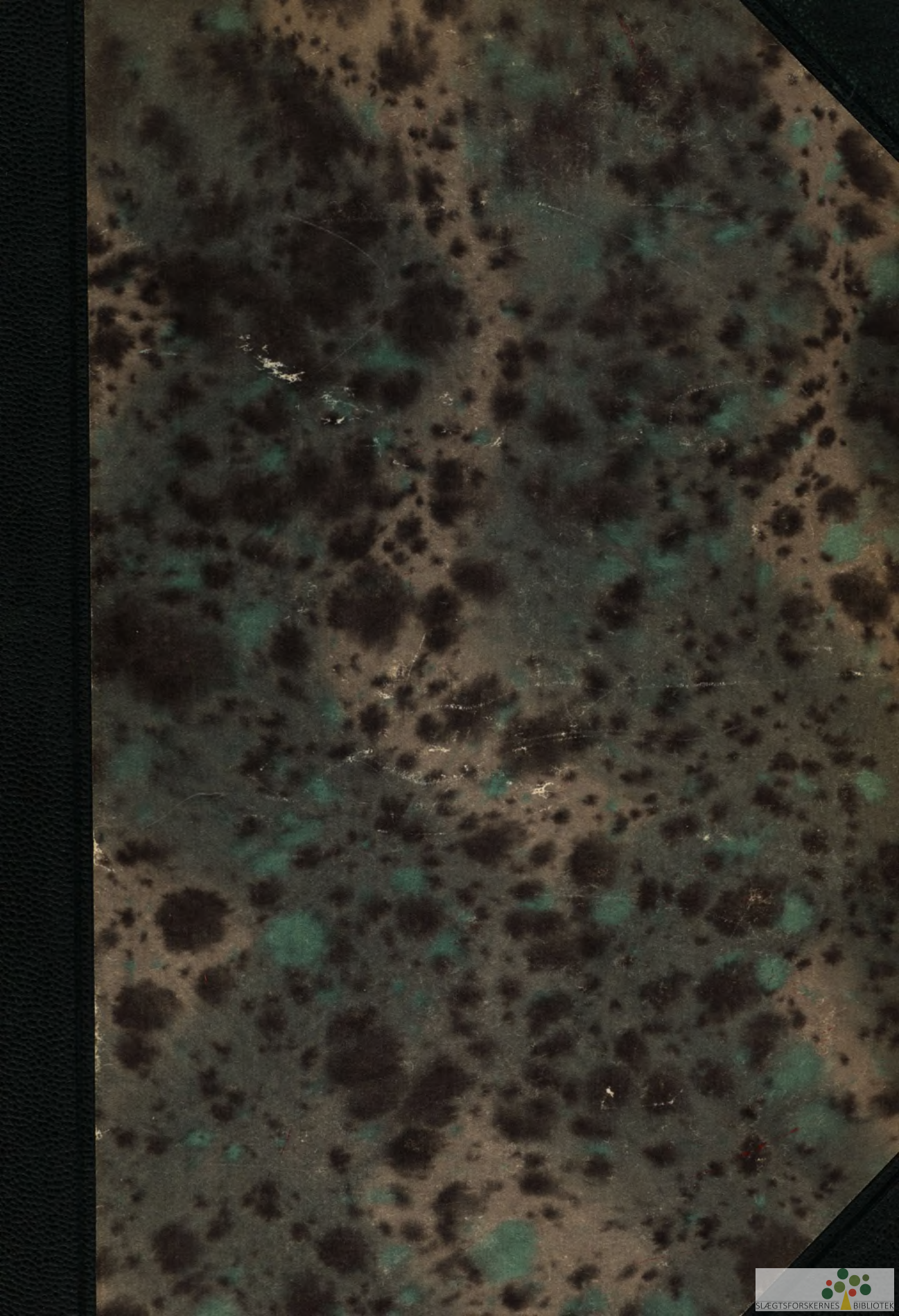

SELSKABET
»VORT SAMFUND«

DANSK MEJERISTAT

SKRIFTRÆKKE
II

DANSK MEJERISTAT

REDIGERET AF
G. ELLBRECHT

RANDERS AMT
AALBORG AMT · HJØRRING AMT · THISTED AMT
BIOGRAFIER · AFHANDLINGER
HOVEDOVERSIGT
REGISTRE

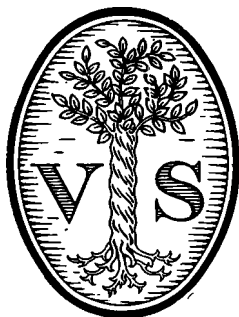

UDGIVET AF
SELSKABET »VORT SAMFUND«
KØBENHAVN

1932

INDHOLDSFORTEGNELSE

	Side
DE ENKELTE MEJERIER	
Historisk, teknisk, produktions-økonomisk Beskrivelse, ledsaget af Biografier og Portrætter af Ejere, Formænd, Forpagtere og Bestyrere.	
Alfabetisk ordnede indenfor Amterne.	
Randers Amt	1
Aalborg Amt	115
Hjørring Amt	249
Thisted Amt	409
 FAGLÆRTE MEJERISTER	
Biografiske Data	461
 KONTROLFORENINGERNE	
Randers, Aalborg, Hjørring og Thisted Amter samt paa Samsø	515
Kontrolforeningerne i Jylland og paa Samsø af Konsulent <i>Nic. Bonde</i>	517
Kontrolforeningerne i Randers Amt af Konsulent <i>Nic. Bonde</i>	527
Kontrolforeningerne i Aalborg Amt af Konsulent <i>Nic. Bonde</i>	531
Kontrolforeningerne i Hjørring Amt af Konsulent <i>Nic. Bonde</i>	533
Kontrolforeningerne i Thisted Amt af Konsulent <i>Nic. Bonde</i>	535
Tabellariske Oversigter.	
De enkelte Foreninger, Formænd og Kontrolassistenter.. .. .	537
<hr style="width: 25%; margin: 0 auto;"/>	
MEJERIER (Supplement)	
„Handelsmejerier“, Mejerier med mindre Produktion, samt Mejerier oprettede eller væsentlig ændrede under Værkets Redaktion	553
 FAGLÆRTE MEJERISTER (Supplement)	
Biografiske Data	583

	Side
MEJERIBESTYRERE,	
ansatte under Værkets Udarbejdelse samt Bestyrere af Mælke- kondenserings- og Icecreamfabriker m. v.	611
MEJERIEJERE, FORPAGTERE, EJERE	
af Margarinefabriker m. m.	614
<hr/>	
AFHANDLINGER	
Rentabilitetsforholdet mellem Mælkens Anvendelse til Smør og Ost af Forstander <i>A. P. Hansen</i> , Statens Forsøgsmejeri	617
Statens Forsøgsmejeri	618
Osteløbe, Ostefabriker, Kaseinfabriker.	
Osteløbe af Ingeniør, cand. polyt. <i>C. Lind</i> , København	623
Ostefabriker	626
Kaseinfabriker	630
Handelen med Ost (Supplement) af Redaktør <i>Aage Schmidth</i> , København	631
Mælkekonserves.	
Mælkekonserves af Ingeniør, cand. polyt. <i>Harald Jensen</i> , Dalum	635
Virksomhed og Handel af Redaktør <i>Aage Schmidth</i> , København	654
Fløde-Is.	
Organisation, Virksomhed og Handel af Redaktør <i>Aage Schmidth</i> , København	667
<hr/>	
MEJERISTERS OG MÆLKERiarBEJDERES ORGANISATION	
Dansk Mejeristforbund af Forretningsfører <i>Laurits Pedersen</i> , Roskilde	677
Mælkeri-Industriarbejdernes Forbund af Forretningsfører <i>A.</i> <i>Kronborg</i> , Horsens	682
Mælkeriarbejdernes Fagforening af <i>Alfred Jensen</i> og <i>Vilh.</i> <i>Christensen</i> , København	685
<hr/>	
BIOGRAFISKE DATA	
Professorer, Skoleforstandere, Tillidsmænd, Lærere, Forfattere, Kontrolforeningsfolk, Mejeribrugskandidater m. v.	695
ØKONOMISKE FORHOLD	
Andelshavernes Forhold, Mejeribestyrelsernes og Mejeristernes Lønninger af Redaktør <i>Aage Schmidth</i> , København	713

	Side
HOVEDOVERSIGT	
Antal Mejerier i Danmark. Brandforsikring og Ejendomsskyld. Leverandører og Køer til Mejerierne. Mælkens Bedømmelse. Brændsel og Belysning. Mælkemængde og Smørmængde. Oste- mejerier og Osteproduktion. Mælkens Afregning. Personer be- skæftigede ved Mejerierne. Regnskabsførere paa Andelsmeje- rierne. Resumé. Efterskrift. Af Inspektør, cand. polyt. <i>G. Ellbrecht</i>	717
<hr/>	
BIOGRAFISKE DATA	
Mælkeribrugets Medhjælpere.	
Mælkeriindustri-Arbejdere, Mælkehandlere, Kontrolkuske, En- Gros-Kuske, Detailkuske m. v.	
I. København og Omegn	733
II. Provinsen	791
<hr/>	
RETTELSER	923
<hr/>	
REGISTRE	
I. Alfabetisk Fortegnelse over samtlige omtalte Mejerier	925
II. Alfabetisk Personnavne-Liste	937
III. Alfabetisk Sagregister.	975
<hr/>	

RANDERS AMT

Andelsmejeriet Aagaard.

Post- og Jernbaneadresse: Grenaa. Telefon: Kirial 12.



Oprettet som Fællesmejeri 1892, Andelsmejeri fra 1899. Brandforsikring 80.000 Kr. Ejendoms-skyld 15.500 Kr.

150 Leverandører med 1400 Køer, heraf 10 med over 20 Køer, 10 med 4 Køer eller der under.

Reduktaseprøve. Fyring med Kulafharpning. Elektrisk Belysning.

Mejeriet er monteret med 1 Silkeborg Indvejnings- og 2 do. Udvejningsvægte, Balance Smør-

vægt og Decimalvægt (alt 1924), Universal Elite Pasteur, Regenerativapparat og Forvarmer (1928), Sabroe Kølemaskine (1900), Titan Centrifuge (1923), Silkeborg Kærne (1930), Houmøller Kedel og Caroc & Leth Dampmaskine (1900), 2 Sød-mælks-, 1 Skummetmælks- og 1 Kærnemælks-pumpe.

Der anvendes overvejende fortinnede Transport-spande.

	Indvejet Sød Mælk	Solgt Mælk og Fløde	Smørproduktion
1912—13.....	3.53 Mill. kg	—	135.877 kg
1913—14.....	3.67 —	—	141.223 —
1914—15.....	3.29 —	—	126.600 —
1927—28.....	3.21 —	—	132.090 —
1928—29.....	3.47 —	Hjemme- og Bysalg:	144.890 —
1929—30.....	4.09 —	18.203 kg	169.846 —

Der sælges ca. 2900 kg Smør hjemme, ca. 350 kg i Bysalg, Resten til Grossist. Ost produceres ikke.

Mejeriet anvender Handelssyre. Fløden syrnes i Bassin. Der afregnes efter Flødeenheder. Per-

sonale: Mejeribestyrelse, 2 Mejerister, 1 Kontrolør, 1 Udvejer, Leverandørernes 16 Kuske.

Mejeribestyrelsen fører Regnskabet. Regnskabsaar: November til November.

FORMAND



Hansen, John, Frederik, f. 7. Jan. 1871 i Skovby, Falster, Søn af Gaardejer Hans Hansen og Hustru Ane Kirstine, f. Hansen. Gift 2. Juni 1902 med Nanna H., f. Laussen.

Uddannet ved Landvæsen, Proprietær paa Liselund ved Kjellerup 1904—11, paa Slemminggaard 1912. Medlem af Bestyrelsen for Arkes Elektricitets

Akts. 1922, Formand for Andelsmejeriet Aagaard.
Adresse: Slemminggaard pr. Grenaa.

BESTYRER



Andersen, Martin Olaf, f. 3. Febr. 1865 i Grenaa, Søn af Landmand Anders Andersen og Hustru Karen, f. Larsen. Gift 17. Marts 1899 med Petrea A., f. Ladefoged.

Elev, Mesinge A/M 1883, Mejeribestyrer, Ginnerup F/M 1883—84, Mejeri-ejer, Nimtofte Mejeri 1884—92, Aagaard Mejeri 1892—99, Mejeribestyrer, A/M

Aagaard 1899. Kommunalrevisor 1904. Bronze-medalje og Hædrende Omtale for Smør ved de jydsk og de provinsielle Udstillinger.

Aalsrode Andelsmejeri.

Post- og Jernbaneadresse: Aalsø. Telefon: Aalsrode 2.

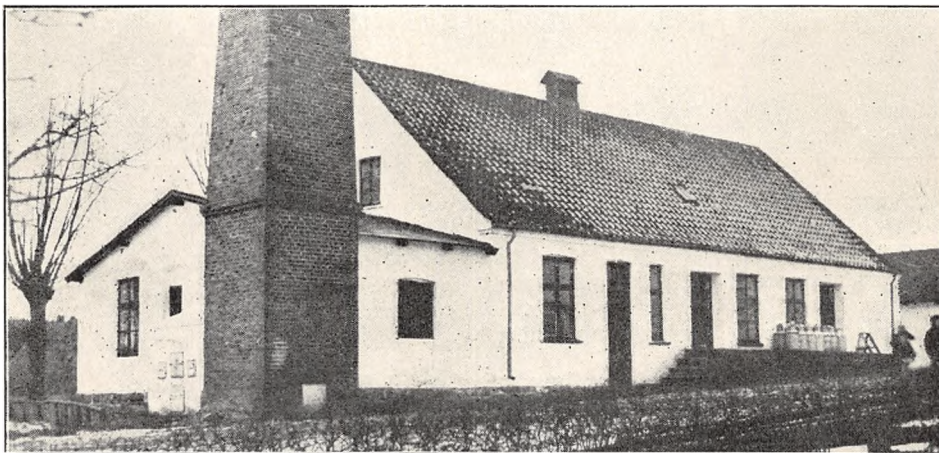

Oprettet 1890. Udvidelse 1917 og 25 under Medvirken af stedlige Haandværkere. Beboelsen er særskilt. Brandforsikring 47.700 Kr. Ejendoms-skyld 6000 Kr.

27 Leverandører med 362 Køer, heraf 5 med over 20 Køer, 3 med 4 Køer eller der under.

Reduktaseprøve. Kulfyring. Elektrisk Belysning.

Mejeriet er monteret med Sinus Indvejningsvægt (1910), Buaas Bismar Udvejningsvægt (1925), Silkeborg Smørvægt (1912), Flødepasteur (1925), Universal Regenerativapparat (1924), Alfa Centrifuge og Silkeborg Kærne (1924), Sa-

broe Kedel (1918), Caroc & Leth Dampmaskine (1897).

Der anvendes overvejende fortinnede Transport-spande. Ishus til 100 Læs.

Der sælges ca. 500 kg Smør hjemme, ca. 300 kg i Bysalg, Resten til Eksportforening. Ost produceres ikke.

Mejeriet anvender Handelssyre. Fløden syrnes i Tønder. Der afregnes efter Fedtenheder. Personale: Mejeribestyrer, 1 Mejerist, Leverandørernes 3 Kuske.

Mejeribestyreren fører Regnskabet. Regnskabsaar: Oktober til Oktober.

	Indvejet Sød Mælk	Solgt Mælk og Fløde	Smørproduktion
1912—13.....	0.84 Mill. kg	—	33.341 kg
1913—14.....	0.85 —	—	32.884 —
1914—15.....	0.80 —	—	31.727 —
1927—28.....	1.01 —	—	40.168 —
1928—29.....	1.07 —	—	43.813 —
1929—30.....	1.13 —	Hjemmesalg: 13.376 kg	46.662 —

FORMAND



Bønløkke, Sofus Nicolai, f. 29. Nov. 1886 i Trustrup, Søn af Gaardejer Rasmus Bønløkke og Hustru Andrea, f. Nicolajsen. Gift 18. Okt. 1916 med Astrid B., Datter af Gaardejer Morten Nielsen, Aalsrode, og Hustru Marie, f. Spejbbang.

Uddannet ved Landvæsen, Elev paa Dalum Landbrugsskole 1907—08, paa

Askov Højskole 1914—15, Forpagter paa Aalsrodegaard 1916—25, Ejer, Proprietær 1925. Medlem af Bestyrelsen for Grenaa Slakteri 1920—28 og af Aalsø-Hoed Sogneraad 1921, Formand for Aalsrode A/M 1925.

Adresse: Aalsrodegaard pr. Aalsø.

BESTYRER



Lassen, Anton, f. 9. Dec. 1890 i Stenvad, Søn af Gaardejer Søren Lassen og Hustru. Gift med Agnes L., f. Horslund-Olsen.

Elev, A/M Nimtofte 3 Aar, Førstemejerist, A/M Levring 2 Aar, Trustrup 1 Aar, paa Ladelund Mælkeriskole 1913—14, Bestyrervikar paa St. Binderup A/M 1915, Amtsvikar i Grenaaakredsens Vikarfor-

ening 1916—17, Mejeribestyrelse paa Aalsrode A/M 1. Nov. 1919. Forsøgslaboratoriets Diplom 1924, dets Hædersdiplom 1931, Sølvmedalje 1923 og 27, Bronzemedalje 1929.

Andelsmejeriet Aalsø.

Post- og Jernbaneadresse: Aalsø. Telefon: Aalsø 7.

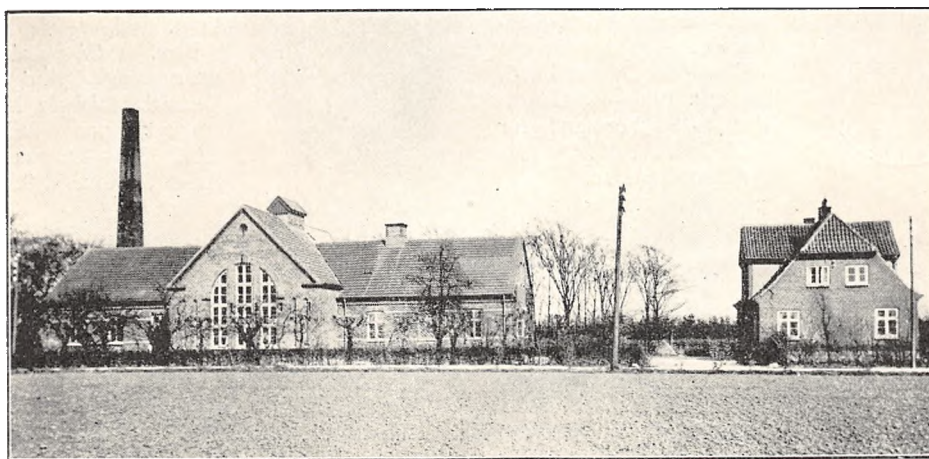

Oprettet 1899. Udvidelse 1925 og Ombygning 1926 under Medvirken af Arkitekt E. V. Lind, Skive. Beboelsen er særskilt. Brandforsikring 91.330 Kr. Ejendomsskyld 32.000 Kr.

146 Leverandører med 1224 Køer, heraf 10 med over 20 Køer, 43 med 4 Køer eller der under. Reduktaseprøve. Kulfyring. Elektrisk Belysning. Mejeriet er monteret med Sinus Indvejnings-

	Indvejet Sød Mælk	Solgt Mælk og Fløde	Smørproduktion
1912—13.....	3.39 Mill. kg	—	131.243 kg
1913—14.....	3.53 —	—	138.677 —
1914—15.....	3.08 —	—	119.460 —
1927—28.....	3.26 —	—	134.835 —
1928—29.....	3.53 —	—	148.946 —
1929—30.....	3.73 —	Hjemmesalg: 19.659 kg	158.231 —

Der sælges ca. 2560 kg Smør hjemme, ca. 600 kg i Bysalg, Resten til Grossist.

	1927—28	1928—29	1929—30
20 % Ost.....	3.820 kg	3.600 kg	3.776 kg
0 - —.....	1.736 —	920 —	920 —

Buaas Udvejnings- og Silkeborg Smørvægt, Kolding Pasteur og Forvarmer (1925), Sabroe Kølemaskine (1926), Titan Centrifuge (1924), Hamlet Kærne (1922), Kolding Kedel og Dampmaskine (1926), hjemmelavet Ostekar.

Der anvendes overvejende fortinne Transportspande.

Osten sælges en detail paa Mejeriet og til Leverandører. Til Osten, der fremstilles af raa Mælk, anvendtes i 1929—30 12.000 kg Sød- og 48.000 kg Skummet- og Kærnemælk.

Mejeriet anvender Handelssyre. Fløden syrnes i Bassin. Mejeriet har eget Laboratorium. Der afregnes efter Fedtneheder. Personale: Mejeribestyrelse, 2 Mejerister, 1 Elev, Leverandørernes 14 Kuske.

Mejeriet har særlig Kasserer, Mejeribestyreren fører Mælkeregnskabet. Regnskabsaar: Oktober til Oktober.

Aldøde Lærer Andersen, Aalsø, var Mejeriets Formand i 17 Aar.

FORMAND



Christensen, Chresten, f. 19. Maj 1887 i Attrup, Søn af Boelsmand Chresten Christensen og Hustru Jensigne, f. Jensen. Gift med Rasmine C., f. Rasmussen.

Elev paa Dalum Landbrugssk. 1911—12, Gaardejer 1913. Formand for A/M Aalsø 1925.

Adresse: Aalsø.

BESTYRELSE



Rasmussen, Jørgen, f. 30. Marts 1874 i Odder, Søn af Gaardejer og Møller Rasmus Jensen og Hustru. Gift med Sofie R., f. Vogt.

Elev, A/M Aalsrode, Brørup og Gylling, paa Vestbirk Højskole, Mejeribestyrer paa Aalsrode A/M 1896—99, paa A/M Aalsø 1. Nov. 1899.

Mejeriet Aalykke.

Post- og Jernbaneadresse: Hobro. Telefon: Hobro 177.

Fællesmejeri, oprettet 1905. Flytning og Udvidelse 1920 under Medvirken af stedlige Haandværkere. Beboelsen er særskilt. Brandforsikring for Maskinerne 30.000 Kr. Mejeriet drives i lejede Lokaler.

26 Leverandører med ca. 400 Køer, heraf 6 med over 20 Køer, 2 med 4 Køer eller der under.

Reduktaseprøve. Kulfyring. Elektrisk Belysning. Mejeriet er monteret med Jack Ind- og Silkeborg Udvejningsvægt (1920), Silkeborg Smørvægt



(1930), Buaas Flødepasteur og Forvarmer (1920), Buaas Koger (1930), Atlas Kølemaskine (1930), Alfa A. V. 4 Centrifuge (1920), Zenith Kærne (1925), Hjørning Kedel og Marshall Dampmaskine (1920).

Der anvendes overvejende fortinneede Transportspande. Ishus til 50 Læs.

Mejeriet indvejer ca. 1 Mill. kg Sødmælk og producerer ca. 13.000 kg Smør aarlig. Ost produceres ikke. Der produceres 5000 kg Icecream

aarlig. Mejeriets Produkter sælges fra 2 Udsalg og 3 Vogne.

Mejeriet anvender Handelssyre. Fløden syrnes i Tønder. Mejeriet har eget Laboratorium. Der afregnes efter Dagens Notering. Personale: 1 Mejerist, 1 Elev, 2 Ekspeditricer, 3 Kuske. Leverandørerne kører selv.

Mejeriejereren fører Regnskabet. Regnskabsaar: Kalenderaaret.



EJER

Elmelund, Carl Marius, f. 15. Jan. 1888 i Horne, Søn af Gaardejer Jørgen Poulsen Elmelund og Hustru Kirsten, f. Andersen. Gift 31. Okt. 1926 med Xenia E., f. Pagh.

Elev, Stenstrup-Lunde A/M, paa Dalum Mælkerskole 1912—13, Mejerist, A/M Humble, Hou, Mesinge, Maglebrænde, Korterup, Horbelev, Mejeribestyrer, Skød A/M 1915—26, Mejeriejer, Lønstrup Mejeri 1926—29, Mejeriet Aalykke 1929. Flere Udmærkelser for Smør og Ost.

Adresse: Hobro.

Allingaabro Andelsmejeri.

Post- og Jernbaneadresse: Allingaabro.

Oprettet 1930 under Medvirken af Arkitekt Engberg, Horsens, og stedlige Haandværkere. Beboelsen er særskilt. Brandforsikring 83.000 Kr. Ejendomsskyld 25.300 Kr.

66 Leverandører med 400 Køer, heraf 3 med over 20 Køer, 9 med 4 Køer eller der under. 1 Jersey Ko.

Reduktaseprøve. Kulfyring. Elektrisk Belysning og Kraft.

Mejeriet er monteret med Sinus Indvejnings-

vægt (1926), Bismar Udvejningsvægt, Silkeborg Smørvægt, do. Flødepasteur, Koger og Forvarmer, Omega Kølemaskine (alt 1930), Titan T. 50 Centrifuge (1923), Silkeborg Kærne (1930), Ludvigsen, Struer, Kedel (1894), Frichs Dampmaskine (1897).

Der anvendes fortinneede Transportspande.

Mejeriet indvejer 1.3 Mill. kg Sødmælk og producerer ca. 65.000 kg Smør aarlig. Der sælges 109.504 kg Sød Mælk og ca. 2700 kg Smør i

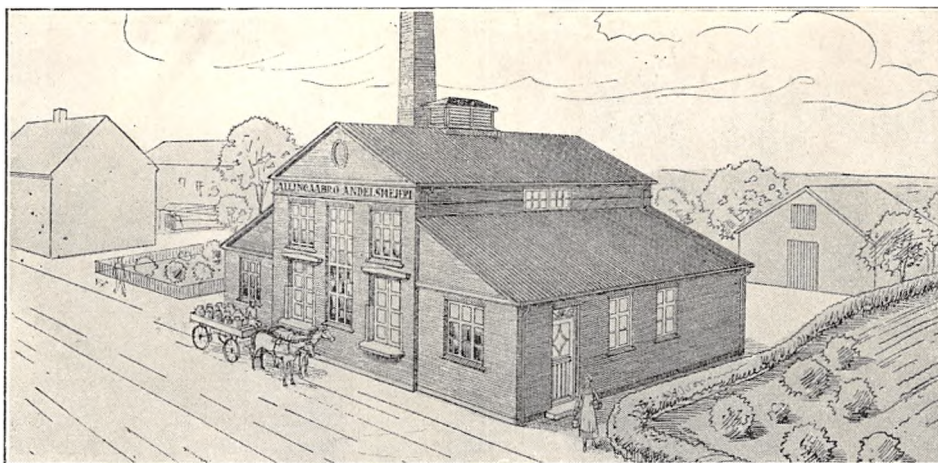

Hjemmesalg, Resten af Smørret sælges til Eksportforening. Mejeriet paabegyndte Icecream-Produktion i April 1931.

Mejeriet anvender Handelszyre. Fløden syrnnes i Aluminiumsbassin med Laag. Mejeriet har eget

Laboratorium. Der afregnes efter Fedtenheder. Personale: Mejeribestyre, 1 Mejerist, 1 Kusk, Leverandørernes 5 Kuske.

Mejeribestyreeren fører Regnskabet. Regnskabsaar: Oktober til Oktober.

FORMAND



Jensen, Sofus Milius, f. 22. Nov. 1881 i Nymølle ved Allingaabro, Søn af Gaardejer og Møller Nicolai Jensen og Hustru Anna Kirstine, f. Rasmussen. Gift 26. Juli 1912 med Marie J., f. Christensen.

Uddannet ved Mølleri, paa Rye Højskole 1902—03, Møllersvend i 10 Aar, Gaardejer 1908. Formand

for Tøjstrup og Omegns Hesteforsikring 1921, for Allingaabro A/M 1930.

Adresse: Allingaabro.

BESTYREER



Christensen, Oscar Constantin Abildgaard, f. 31. Maj 1903 i Bonderup, Søn af Slagter Jens Peter Christensen og Hustru Kristine, f. Steffensen.

Elev, A/M Kirkedal og Ranum, paa Ladelund Mælkerskole 1926—27, Mejerist, A/M Hannerup, Hallund, Vebbestrup, Dalhøj og Nørager, Mælke-dommer i Hobrokredsen

1928—29, Mejerist, Nimtofte A/M, Mejeribestyreer paa Allingaabro A/M 1. Maj 1930. Bestyrelsesmedlem i Danske Landmejeristers Forbunds Hobro Afd. 1924—25.

Assens Andelsmejeri.

Postadresse: Mariager. Jernbaneadresse: Norup. Telefon: Cementcentralen.

Oprettet 1901 under Medvirken af stedlig Bygmester.

80 Leverandører med 380 Køer, heraf 2 med over 20 Køer, 10 med 4 Køer eller der under. 6 Jersey Køer.

Reduktaseprøve. Kulfyring. Elektrisk Belysning. Mejeriet er monteret med Sinus Indvejningsvægt (1916), Henriksen, Randers, Udvejningsvægt (1912), Balance Smørvægt (1927), Universal Pasteur og Forvarmer (1913), Alfa Centri-

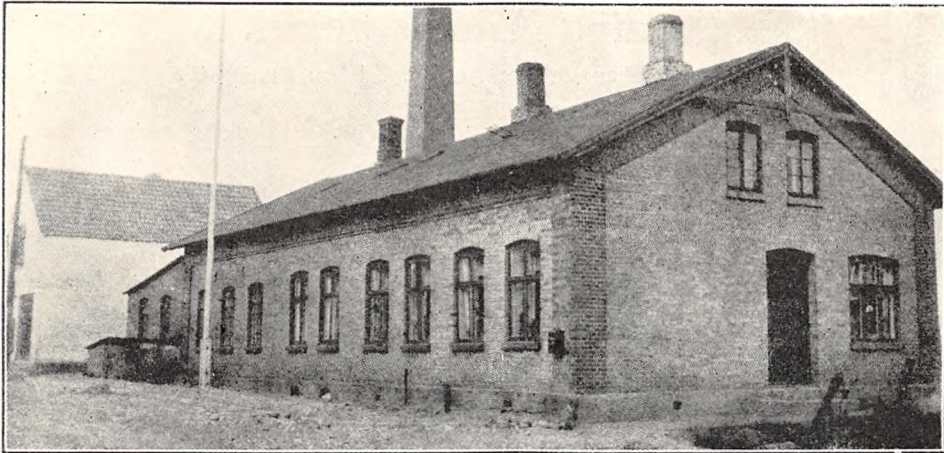

	Indvejet Sød Mælk	Solgt Mælk og Fløde	Smørproduktion
1912—13.....	0.93 Mill. kg	—	24.600 kg
1913—14.....	1.02 —	—	25.000 —
1914—15.....	0.76 —	—	24.500 —
1927—28.....	1.28 —	—	41.950 —
1928—29.....	1.37 —	Hjemmesalg: 1.050 kg	46.800 —
1929—30.....	1.40 —	Bysalg 118.200 —	51.480 —

fuge (1928), Silkeborg Kærne (1927), Ludvigsen, Struer, Kedel og Frichs Dampmaskine (1901).

Der anvendes overvejende fortinneede Transportspande.

Der sælges ca. 700 kg Smør hjemme, 2450 kg i Bysalg, Resten til Eksportforening. Ost produceres ikke.

Mejeriet anvender Handelssyre. Fløden syrnes i Aluminiumsbassin. Der afregnes efter Flødeenheder. Personale: Mejeribestyrer, Leverandørernes 2 Kuske.

Mejeribestyreren fører Regnskabet. Regnskabsaar: August til August.

FORMAND

Nielsen, Niels Christian, f. 24. Juli 1877 i Ajstrup, Søn af Arbejdsmand Christen Nielsen og Hustru Else Marie, f. Poulsen. Gift 16. Nov. 1907 med Mette Marie N., f. Sørensen.

Gaardejer 1909. Medlem af Falslev-Vindblæs Sogneraad 1921—25, Formand for Mariager Husmandskreds 1918 og for Assens A/M 1923.

Adresse: Slesvig pr. Mariager.

BESTYRER

Svendsen, Niels, f. 17. Dec. 1890 i Dalbynder, Søn af Gaardejer Peder Svendsen og Hustru Kristine, f. Christensen. Gift 14. Nov. 1919 med Kathrine S., f. Thomassen.



Elev, Norup A/M 1909—11, Mejerist, A/M Laurbjerg 1911—12, Virkelyst 1912, Søbjerg 1912—13, Kronborg 1913—14 og Laurbjerg 1914—15, paa Dalum Mælkeriskole 1915—16, Mejerist, A/M Baudedal 1916—17, Bestyrervikar paa Udbynder A/M 1917—18, Vikar i Aarhuskredsen 1918—19, Mejeribestyrer, Assens A/M 1919.

Medlem af Bestyrelsen for Brugsforeningen 1929. Bronzemedaljer og Hædrende Omtale for Smør.

Auning Andelsmejeri.

Post- og Jernbaneadresse: Auning. Telefon: Auning 65.

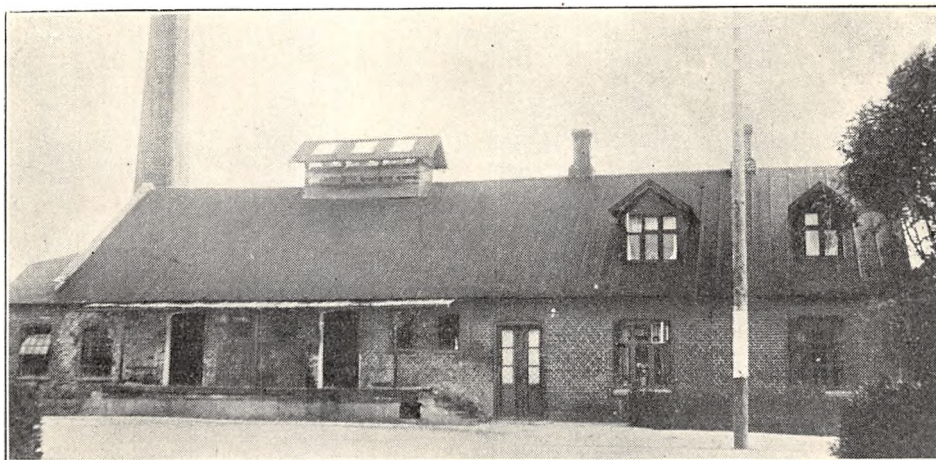

Oprettet 1902. Ombygning og Udvidelse 1912 under Medvirken af stedlige Haandværkere. Brandforsikring 50.000 Kr. Ejendomsskyld 15.000 Kr.

110 Leverandører med 750 Køer, heraf 4 med over 20 Køer, 40 med 4 Køer eller der under.

Reduktaseprøve. Kulfyring. Elektrisk Belysning.

Mejeriet er monteret med Jacob Nielsen Indvejningsvægt (1902), Bismar Udvejningsvægt,

Silkeborg Smørvægt, Buaas Flødepasteur og do. Regenerativapparat, Sabroe Kølemaskine (alt (1912), Titan T. A. 85 Centrifuge (1930), Silkeborg Kærne, Sabroe Kedel, Frichs Dampmaskine (alt 1912).

Der anvendes fortinnede Transportspande.

Der sælges ca. 640 kg Smør hjemme, ca. 1250 kg i Bysalg, Resten til Eksportforening. Ost pro-

	Indvejet Sød Mælk	Solgt Mælk og Fløde	Smørproduktion
1912—13.....	0.93 Mill. kg	—	24.600 kg
1913—14.....	1.02 —	—	25.000 —
1914—15.....	0.76 —	—	24.500 —
1927—28.....	1.90 —	—	74.896 —
1928—29.....	2.24 —	—	90.697 —
1929—30.....	2.21 —	Hjemmesalg: 84.117 kg	87.894 —

FORMAND



Werchmeister, Fritz Herlev Vilhelm, f. 29. Jan. 1884 paa Gammel Estrup, Søn af Forpagter Christian Philip Werchmeister og Hustru Marie, f. Hollesen. Gift 14. April 1927 med Lucie W., f. Weikert.

Uddannet ved Landvæsen, Elev paa Malling Landbrugsskole 1904, Proprietær 1926. Formand for Auning A/M 1929.

Adresse: Auning.

BESTYRER



Pedersen, Niels, f. 7. Dec. 1900 i Ørum, Søn af Landmand Jesper Pedersen og Hustru Mathilde, f. Christensen. Gift med Laura P., f. Bjørn.

Uddannet ved Mejerivæsen fra 1916, Elev paa Ladelund Mælkerskole 1924—25, Mejeribestyrer, Ajstrup A/M i Vendsyssel 1926—30, paa Auning A/M 1930. Udmærkelser for Smør.

duceres ikke. Der produceres 1500 kg Icecream aarlig.

Mejeriet anvender Handelssyre. Fløden syrnes i fortinnet Kobberbassin med Laag. Mejeriet har eget Laboratorium. Der afregnes efter Fedten-

heder. Personale: Mejeribestyrer, 1 Mejerist, 1 Elev, Leverandørernes 7 Kuske.

Mejeribestyreren fører Regnskabet. Regnskabsaar: Oktober til Oktober.

Fællesmejeriet Bakkely.

Post- og Jernbaneadresse: Kolind. Telefon: Sivested 13.

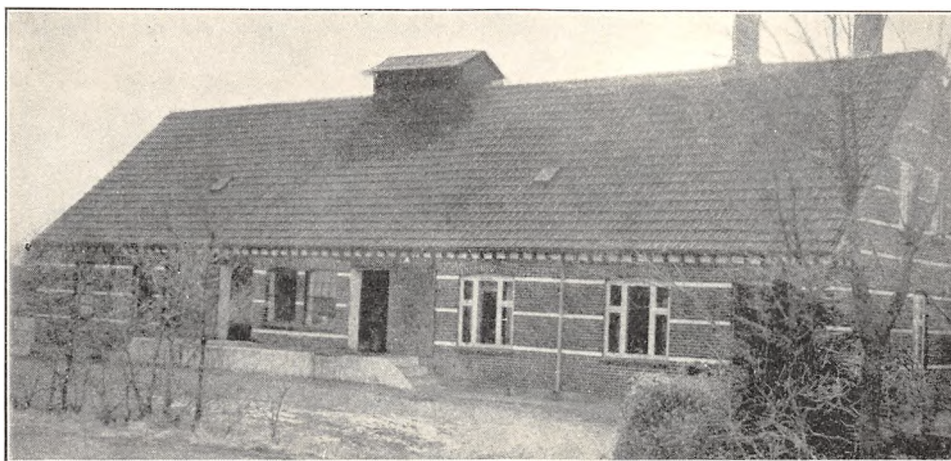

Oprettet 1909. Brandforsikring 65.000 Kr. Ejendomsskyld 14.000 Kr.

63 Leverandører med 500 Køer, heraf 8 med over 20 Køer, 16 med 4 Køer eller der under.

Reduktaseprøve. Kulfyring. Elektrisk Belysning fra eget Værk.

Mejeriet er monteret med Indvejningsvægt, 2 Buaas Bismær Udvejnings- og 1 Silkeborg Smør- vægt (1926), Paasch & Larsen, Petersen Fløde- koger (1918), Buaas Universal Pasteur (1920), Sa- broe Kølemaskine (1921), Alfa Centrifuge (1928), Zenith Kærne (1920), Sabroe Kedel og Caroc &

	Indvejet Sød Mælk	Solgt Mælk og Fløde	Smørproduktion
1929—30.....	1.70 Mill. kg	Hjemmesalg: 520 kg Bysalg: 43.550 —	67.600 kg



EJER

Jacobsen, Oscar Vilhelm, f. 4. Maj 1894 i Ø. Flade, Søn af Snedker Jacobsen og Hustru Kirstine Amalie, f. Larsen. Gift 17. Juni 1923 med Mathilde Elisabeth J., f. Sørensen.

Elev, Sæby F/M 1909—10, Egedal A/M 1910—12 og Bogense Mejeri 1912—13, Mejerist, Nr. Sundby F/M 1915—17, Aalborg Mælkeforsyning 1917, Bredsten A/M 1918—19, A/M Lindved 1919—20, Saxkjøbing F/M 1920—21, Glud ved Horsens 1922—23, Mejeriejer, Brønderslev Mælkeforsyning 1924—29, Fællesmejeriet Bakkely 1929.

Adresse: Sivested pr. Kolind.

Leth Dampmaskine (1909), Vandpumpe (1926), Kærnemælkpumpe, 1 dobbelt og 1 enkelt Centrifugalpumpe.

Der anvendes fortinnede Transportspande.

Der sælges 1000 kg Smør hjemme, 1800 kg i Bysalg, Resten til Grossist. Ost produceres ikke.

Mejeriet anvender Handelssyre. Fløden syrnes i Bassin. Mejeriet har Gerberanlæg. Der afregnes efter Fedtneheder. Personale: 1 Mejerist, 1 Elev, 1 Prøvedtager, 6 Kuske.

Mejerieieren fører Regnskabet. Regnskabsaar: November til November.

Andelsmejeriet Bangskilde.

Postadresse: Vivild. Jernbaneadresse: Allingaabro. Telefon: Nørager 1.

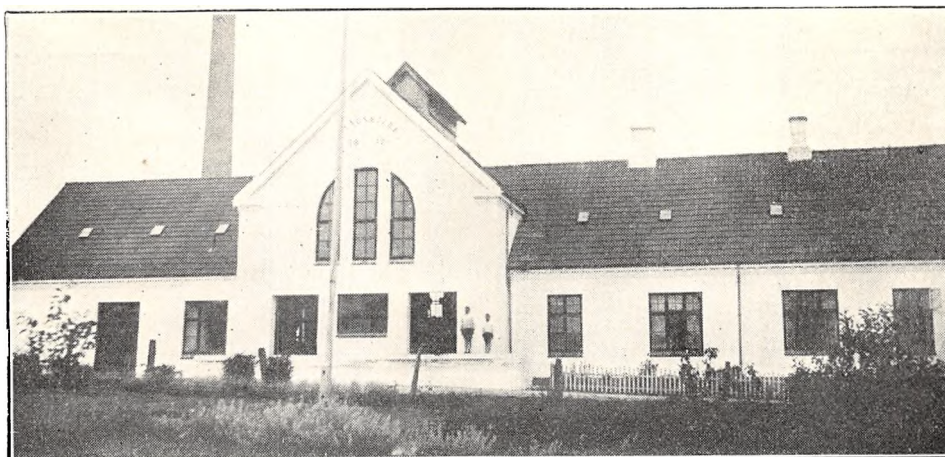

Oprettet 1912 under Medvirken af Arkitekt Ginnerup, Kolind. Brandforsikring 39.000 Kr. Ejendomsskyld 16.000 Kr.

97 Leverandører med 687 Køer, heraf 2 med over 20 Køer, 35 med 4 Køer eller der under. 2 Jersey Køer.

Reduktaseprøve. Fyring med Kul og Brænde. Elektrisk Belysning.

Mejeriet er monteret med Sinus Indvejningsvægt (1912), Bismar Udvejningsvægt (1919), Sil-

keborg Smørvægt (1912), Paasch & Larsen, Petersen Flødepasteur (1927), Danske Mejeriers Maskinfabriks Regenerativapparat, Sabroe Kølemaskine og Titan T. A. 45 Centrifuge (1912), Victoria Kærne (1929), D. M. M. Kedel og Allerup, Odense, Dampmaskine (1912), Bergedorff Vandfilter med Iltningspumpe (1913), alm. Træostekar, der ikke anvendes (1912).

Der anvendes overvejende fortinnede Transportspande.

	Indvejet Sød Mælk	Solgt Mælk og Fløde	Smørproduktion
1912—13.....	1.25 Mill. kg	—	48.950 kg
1913—14.....	1.22 —	—	48.580 —
1914—15.....	0.97 —	—	37.210 —
1927—28.....	1.59 —	—	65.426 —
1928—29.....	1.78 —	—	74.758 —
1929—30.....	1.94 —	Hjemmesalg: 17.388 kg	80.651 —

Der sælges ca. 200 kg Smør hjemme, ca. 400 kg i Bysalg, Resten til Eksportforening. Ost produceres ikke.

Mejeriet anvender egen Modersyre. Fløden syrnes i fortinnat Kobberbassin med Laag. Der af-

regnes efter Fedtneheder. Personale: Mejeribestyrer, 1 Mejerist, 1 Elev, Leverandørernes 8 Kuske.

Formanden fører Kasse- og Mejeribestyreren Mælkeregnskabet. Regnskabsaar: November til November.

FORMAND

Bager, Jens Christian Rasmussen, f. 14. April 1862 i Tustrup, Søn af Gaardejer Rasmus Clausen og Hustru Mette Kerstine, f. Jørgensdatter. Gift 20. Sept. 1889 med Mariane B., f. Hougesen.

Uddannet ved Landvæsen, Gaardejer 1884. Medlem af Vivild-Vejlby Sogneraad 1895—1905, Sognefoged 1900—05, Vurderingsmand for Jyd-ske Brandforsikring 1906, Formand for A/M Bangskilde 1915.

Adresse: Nørager pr. Vivild.

BESTYRER

Haals, Carl Marinus Jensen, f. 18. Dec. 1891 i St. Brøndum, Søn af Gaardejer Lauritz Haals og Hustru Anna Dorthea. Gift 28. Maj 1922 med Dagny Kirstine H., f. Basse.

Elev, Hadsund F/M (nu A/M). og Visborg A/M, paa Ladelund Mælkerskole 1917—18, Mejerist, A/M Brolund, Dalhøj, Stenshøj, St. Brøndum og Kolind, Mejeribestyrer, A/M Bangskilde 1922. Revisor i Brugsforeningen 1923, Kommunalrevisor 1926, Revisor i Kontrolforeningen 1930. Guldur fra Smørekspportforeningen for Smør 1931 og flere andre Udmærkelser for Smør.

Andelsmejeriet Birkehøj.

Post- og Jernbaneadresse: Volk Mølle. Telefon: Assentoft 15.

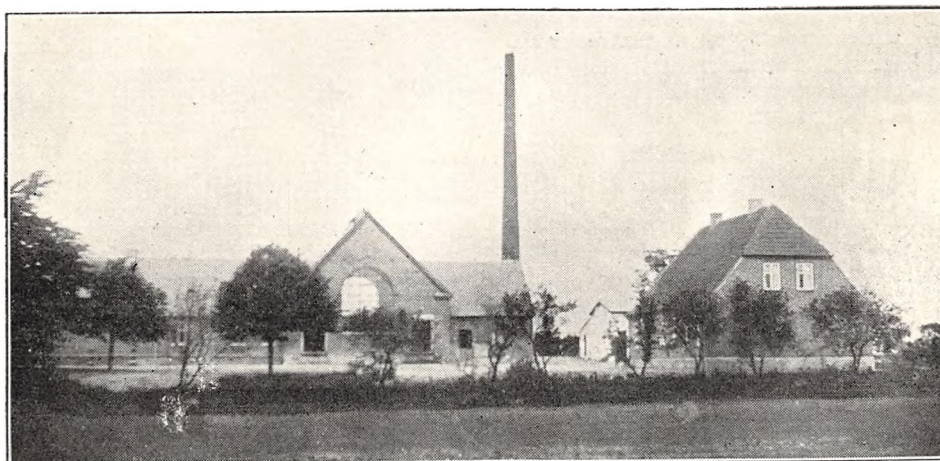

Oprettet 1888. Ombygning 1930 under Medvirken af Arkitekt E. V. Lind, Skive. Beboelsen er særskilt. Brandforsikring 125.000 Kr. Ejendoms-skyld 50.000 Kr.

248 Leverandører med 2250 Køer, heraf 20 med over 20 Køer, 80 med 4 Køer eller der under.

Reduktaseprøve. Mejeriet deltager i Tuberkulosisens Bekæmpelse. Kulfyring. Elektrisk Belysning.

Mejeriet er monteret med Sinus Indvejningsvægt (1920), 3 Buaas Udvejningsvægte og 1 Silkeborg Smørvægt (1910), 2 Diskvægte (1924), Danske Mejeriers Maskinfabriks Pasteur og Regenerativapparat (1928), Sabroe Kølemaskine (1920), 2 Titan Centrifuger (1926 og 31), D. M. M. Kærne, Kedel og Dampmaskine (1928, 17 og

26), 3 Centrifugalpumper (1920), 1 amerikansk og 1 alm. Træostekar (1920).

Der anvendes fortinnede Transportspande.

Til Osten, der fremstilles af lavpasteuriseret Mælk, anvendtes i 1929—30 124.275 kg Sød- og 108.725 kg Skummet- og Kærnemælk. Afkøling af Lageret ved Luft og Kølemaskine.

Mejeriet anvender egen Modersyre og leverer Syrevækker til en Del Mejerier. Fløden syrnes i Bassin. Mejeriet har eget Laboratorium. Der afregnes efter Fedtenheder. Personale: Mejeribestyrer, 2 Mejerister, 2 Elever, 1 Prøveudtager, Leverandørernes 19 Kuske.

Mejeribestyreren fører Mælke- og Formanden Kasseregnskabet. Regnskabsaar: Oktober til Oktober.

	Indvejet Sød Mælk	Solgt Mælk og Fløde	Smørproduktion
1912—13.....	4.13 Mill. kg	—	159.110 kg
1913—14.....	4.20 —	—	161.440 —
1914—15.....	3.79 —	—	143.460 —
1927—28.....	5.65 —	—	226.341 —
1928—29.....	6.15 —	19.000 kg sød Mælk og Fl.	245.917 —
1929—30.....	6.71 —	30.887 — Sk.- og Krnem.	279.863 —

Der sælges ca. 2100 kg Smør hjemme, ca. 1100 kg i Bysalg, Resten til Eksportforening.

	1927—28	1928—29	1929—30
Mest Roquefortost	42.436 kg	51.000 kg	26.201 kg

FORMAND

Rasmussen, Anders, f. 1. Maj 1886 i Essenbæk, Søn af Gaardejer Laurs Rasmussen og Hustru Jensigne, f. Jensen. Gift 27. Okt. 1914 med Kristine R., Datter af Gaardejer Niels Enevoldsen og Hustru Kirsten, f. Pedersen.

Uddannet ved Landvæsen, Elev paa Vallekilde Højskole 1904—05, Dalum Landbrugsskole 1908—09 og Askov Højskole 1912—13, Gaardejer 1920. Formand for A/M Birkehøj 1923, Medlem af Virring-Essenbæk Sogneraad 1929.

Adresse: Volk Mølle.



Tullebølle A/M 1905—06 og Doverodde A/M 1906—07, paa Hadsten Gymnastikhøjskole og Vikar 1907, Mejerist, A/M Haarby 1907—08, Mejeribestyrer, A/M Toftholm 1908—17, paa A/M Birkehøj 1917. Kommunalrevisor i Klim-V. Thorup Kommune 1916, Revisor i V. Thorup Brugsforening 1909—17, Hovedkredsformand og Medlem

BESTYRER

Rasmussen, Rasmus Jensenius, f. 16. Febr. 1882 i Ryslinge, Søn af Gaardejer Hans Rasmussen og Hustru Kathrine, f. Jensen. Gift 6. Aug. 1910 med Johanne R., f. Petersen.

Elev, Sønder sø A/M 1901—02, Mejerist, Haarby A/M 1902—04, paa Ryslinge Højskole 1904—05, paa Dalum Mælkeriskole 1905, Mejerist,

af Amtsbestyrelsen for De danske Skytte- og Gymnastikforeninger i Thisted Amt 1912—17, Regnskabsfører i Drastrup Brugsforening 1919, Medlem af Menighedsraadet 1920, Formand for Venstrevælgerforeningen 1919, Næstformand for Valgkredsens Venstre. 3 Ærespræmier fra Smørekseportforeningen, 4 Sølv- og 5 Bronzemedaljer samt Diplomer for Smør og Ost.

Bjødstrup Fællesmejeri.

Postadresse: Rønde. Jernbaneadresse: Mørke. Telefon: Feldballe 20.

Oprettet 1895. Ombygning 1913 under Medvirken af stedlige Haandværkere. Brandforsikring 133.000 Kr. Ejendomsskyld 40.000 Kr.

104 Leverandører med 1000 Køer, heraf 8 med over 20 Køer, 14 med 4 Køer eller der under.

Reduktaseprøve. Fyring med Kul og Brænde. Elektrisk Belysning.

Mejeriet er monteret med Sinus Indvejningsvægt (1920), 2 Buas Udvejningsvægte og Silke-

borg Smørvægt (1913), Diskvægt (1920), Buas Pasteur og Regenerativapparat (1930 og 17), Sabroe Kølemaskine (1913), 2 Alfa Centrifuger (1928), Zenith Kærne (1930), Frichs Kedel og Dampmaskine (1913), 1 Luftkompressor (1927), 2 Centrifugalpumper (1913), 1 Træostekar (1924).

Der anvendes overvejende fortinnede Transportspande. I shus til 40 Læs.

Der sælges 1500 kg Ost en detail paa Mejeriet,



	Indvejet Sød Mælk	Solgt Mælk og Fløde	Smørproduktion
1928.....	2.84 Mill. kg	—	116.000 kg
1929.....	2.90 —	Hjemmesalg: 4.000 kg	117.000 —
1930.....	3.09 —	Bysalg: 106.850 —	120.000 —

Der sælges 720 kg Smør hjemme, 1200 kg i Bysalg, Resten til Eksportforening.

	1927—28	1928—29	1929—30
20 % Ost	6.000 kg	3.500 kg	2.300 kg
10 - —	12.000 —	6.500 —	2.200 —

Resten til Leverandører. Til Osten, der fremstilles af raa Mælk og parafineres, anvendtes i 1929—30 10.500 kg Sød- og 44.500 kg Skummet- og Kærnemælk. Afkøling af Lageret fra Ishus.

Mejeriet anvender Handelssyre. Fløden syrnnes i Bassin. Mejeriet har eget Laboratorium. Der

afregnes efter Fedtenheder. Personale: Mejeribestyrelse, 1 Mejerist, 2 Kuske, Leverandørernes 10 Kuske.

Mejerieieren fører Regnskabet. Regnskabsaar: Kalenderaaret.

EJER

Hjortshøj, Jacob Jacobsen, f. 6. Febr. 1870 i Egaa, Søn af Gaardejer Niels Hjortshøj og Hustru Ane Marie, f. Petersdatter. Gift 30. Okt. 1895 med Laura H., f. Helbo.

Elev, A/M Farre 1886—87, Sjelle 1887—88, Mejerist, A/M Højrup 1888, paa Ladelund Mælkerskole 1888—89, Mejerist, A/M Brundby 1889—90,

Forpagter af Vinkel F/M 1890—95, Mejeribestyrer, Trandbjerg A/M 1895—1900, Gjedding F/M 1900—05, Medejer af Hjerring F/M 1905—18, Gaardejer i Hjerring 1918—23, Mejeriejer, Bjødstrup F/M 1923. Medlem af Hjerring Lignings-



BESTYRELSE

Hjortshøj, Svend, f. 13. Maj 1899 i Tranbjerg, Søn af Mejeriejer Jacob Jacobsen Hjortshøj og Hustru Laura, f. Helbo. Gift 16. Okt. 1928 med Else H., f. Lund Pedersen.

Elev, Bjødstrup F/M 1922—26, paa Ladelund Mælkerskole 1926—27, Mejerist, A/M Brørup 1927 og Bjødstrup F/M 1927—28, Mejeribestyrer paa sidstnævnte 1928.



Andelsmejeriet Bos.

Postadresse: Ørsted. Jernbaneadresse: Allingaabro. Telefon: Holbæk 3



Oprettet 1891 under Medvirken af stedlige Haandværkere. Brandforsikring 78.000 Kr. Ejendomsskyld 20.000 Kr.

155 Leverandører med 1193 Køer, heraf 6 med over 20 Køer, 21 med 4 Køer eller der under. Reduktaseprøve. Kulfyring. Elektrisk Belysning.

Mejeriet er monteret med Sinus Indvejningsvægt (1910), 2 Bismær Udvejningsvægte (1918 og 26), Silkeborg Smørvægt (1928), Paasch & Larsen, Petersen Koger, Flødepasteur og Forvarmer (1930, 21 og 30), Sabroe Kølemaskine (1923), 2 Alfa 5000 kg og 3000 kg Centrifuger (1927 og

	Indvejet Sød Mælk	Solgt Mælk og Fløde	Smørproduktion
1912—13.....	2.60 Mill. kg	—	99.440 kg
1913—14.....	2.90 —	—	110.320 —
1914—15.....	2.70 —	—	103.360 —
1927—28.....	3.18 —	—	128.593 —
1928—29.....	3.32 —	—	137.254 —
1929—30.....	3.43 —	Hjemmesalg: 34.306 kg	140.169 —

FORMAND



Didriksen, Didrik, f. 2. Juli 1879 i Hevring, Søn af Kreaturhandler Jens Peter Didriksen og Hustru Rasmine, f. Rasmussen. Gift 30. Maj 1906 med Ane Kirstine D., f. Petersen.

Uddannet ved Landvæsen, Elev paa Vestbirk Højskole 1898, Gaardejer 1908. Medlem af Menighedsraadet 1927—30,

Vandsynsformand, Jordboniteringsformand 1921, Formand for A/M Bos 1927.

Adresse: Holbæk pr. Ørsted.

BESTYRER



Simonsen, Olin Sigfred, f. 20. Nov. 1887 i Ø. Alling, Søn af Træhandler Ole Simonsen og Hustru Margrethe, f. Jensen. Gift 10. Aug. 1917 med Karen S., f. Sørensen.

Elev, Ørsted A/M, paa Ladelund Mælkeriskole 1913—14, Mejerist, A/M Søbjerg, Ø. Tørslev og Ans, Mejeribestyrer, A/M Bos 1915. Bestyrelsesmed-

lem i Randers Amts Mejeristforening 1926—30, Revisor i Brugsforeningen 1925, i Holbæk Sygekasse og i Holbæk-Udby Sparekasse 1926. 2 Sølvmedaljer samt mange andre Udmærkelser for Smør.

18), Victoria Kærne (1930), Danske Mejeriers Maskinfabriks Kedel (1906), Frichs Dampmaskine (1907), Træostekar (1917, bruges ikke).

Der anvendes overvejende fortinnede Transportspande.

Der sælges ca. 600 kg Smør hjemme, ca. 425 kg i Bysalg, Resten til Eksportforening. Ost produceres ikke.

Mejeriet anvender Handelssyre. Fløden syrnes i Aluminiumsbassin. Mejeriet har eget Laboratorium. Der afregnes efter Fedtenheder. Personale: Mejeribestyrelse, 2 Mejerister, 1 Elev, 2 Medhjælpere, Leverandørernes 14 Kuske.

Mejeribestyrelsen fører Regnskabet. Regnskabsaar: November til November.

Central Andelsmejeri.

Post- og Jernbaneadresse: Faarup. Telefon: Faarup 49.

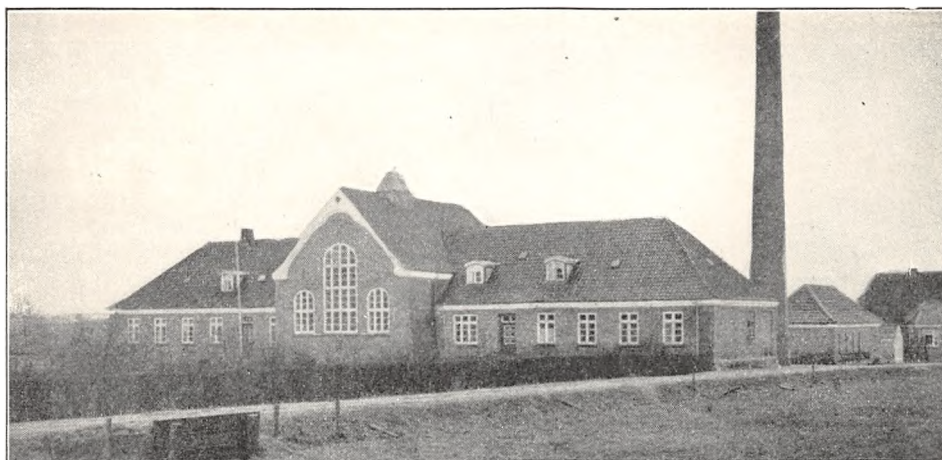

Oprettet 1920. Udvidelse med Ostelager 1926 under Medvirken af Arkitekt M. K. Skøt, Hobro. Brandforsikring 70.000 Kr. Ejendomsskyld 40.000 Kr.

168 Leverandører med 600 Køer, heraf 12 med over 20 Køer, 56 med 4 Køer eller der under.

Reduktaseprøve. Kulfyring. Elektrisk Belysning. Mejeriet er monteret med Sinus Indvejnings-

vægt, 2 Buaas Udvejningsvægte (1928), Silkeborg Smørvægt, 1 Universal og 1 Gigant Pasteur (1927 og 28), Universal Forvarmer (1927), Sæbroe Kølemaskine (1910), 2 Titan Centrifuger (T. A. 85 1928 og T. A. 65 ældre), Zenith Kærne (1930), Kolding Kedel (1923), Caroc & Leth Dampmaskine (1907), Silkeborg Ostekar.

Der anvendes fortinnede Transportspande.

	Indvejet Sød Mælk	Solgt Mælk og Fløde	Smørproduktion
1927—28.....	2.80 Mill. kg	Til Leverand. f. 1.000 Kr. Fl.	125.205 kg
1928—29.....	3.26 —	Detailsalg: 2.937 Ltr. Fl.	136.489 —
1929—30.....	3.59 —	423 - Pskfl.	148.172 —
		37.606 kg s. M.	

Der sælges 2.368 kg Smør hjemme, Resten til Eksportforening. Ost produceres ikke.

Mejeriet anvender Handelssyre. Fløden syrnes i Bassin. Mejeriet har eget Laboratorium. Der afregnes efter Fedtenheder. Personale: Mejeribestyrelse, 1 Mejerist, 1 Elev, 1 Udvejer, 1 Kon-

trolør, 1 Ekspeditrice, Leverandørernes 11 Kuske.

Formanden fører Kasse- og Mejeribestyrelsen Mælkeregnskabet. Regnskabsaar: Oktober til Oktober.

FORMAND

Dyrby, Søren, f. 20. Sept 1876 i Faarup, Søn af Gaardejer Anders Dyrby og Hustru Maren, f. Christensen. Gift 20. Sept. 1905 med Lovise D., Datter af Gaardejer Peder Foged og Hustru Signe, f. Husum.

Uddannet ved Landvæsen, Elev paa Ryslinge Højskole 1894—95, Gaardejer 1905. Formand for Central A/M 1909, Medlem af Asferg-Faarup Sogneraad og Skolekommission 1917, af Bestyrelsen for Sparekassen 1919, Sogneraadsformand, Kommunekasserer og Regnskabsfører 1925.

Adresse: Askegaard pr. Faarup.

BESTYRER

Pedersen, Chresten, f. 16. Febr. 1892 i Sleth, Søn af Gaardejer Søren Pedersen og Hustru. Gift med Else Marie P., f. Holmstrup.

Elev, A/M Alhøj 2 Aar og Tranbjerg 1 Aar, Mejerist, F/M Godthaab 1/2 Aar, F/M Valkyrien 1914—18, paa Ladelund Mælkeriskole 1918—19, Mejeribestyrelse, F/M Valkyrien 1919—20, Første-mejerist, A/M Tranbjerg 1920—23, Mejeribestyrelse, A/M Vennebjerg 1923—27, paa Central A/M 15. Jan. 1927. Forskellige Sølv- og Bronzemedaljer for Smør.

Det Gamle Mejeri.

Post- og Jernbaneadresse: Grenaa. Telefon: Grenaa 2!9.

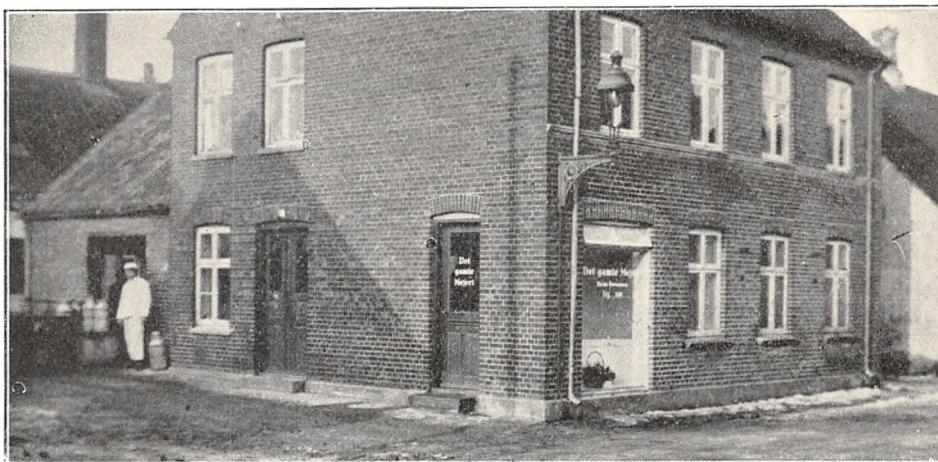

Fællesmejeri, oprettet 1891. Delvis Ombygning 1905 under Medvirken af stedlige Haandværkere. Brandforsikring 34.000 Kr. Ejendomsskyld 40.000 Kr.

14 Leverandører med 220 Køer, heraf 1 med over 20 Køer, ingen med 4 Køer eller der under.

Mælken bedømmes ikke. Kulfyring. Elektrisk Belysning og Kraft.

Mejeriet er monteret med Sinus Indvejningsvægt (1920), alm. Decimal Udvejningsvægt (1929), Balance Smørvægt (1926), Paasch & Larsen, Petersen Flødepasteur (1926), Buaas Universal Pasteur (1930), Sabroe Kølemaskine (1930), Titan T. A. 45 Centrifuge (1920), Silkeborg Kærne (1930), Kedel fra Ludvigsen, Struer, (1898), Marshall opretstaaende Dampmaskine (1886).

	Indvejet Sød Mælk	Solgt Mælk og Fløde	Smørproduktion
1928.....	0.61 Mill. kg	—	14.167 kg
1929.....	0.69 —	—	16.553 —
1930.....	0.70 —	Hjemmes. f. Kr. 66.161.45	16.809 —

Der anvendes fortinnede Transportspande. Smørret sælges dels i Bysalg, dels til Grossist. Ost produceres ikke. Der produceres 5000 Ltr. Icecream.

Mejeriet anvender Handelssyre. Fløden syrnes

i Tønder. Der afregnes efter Vægt. Personale: 1 Elev, 1 Ekspeditrice, Mejeriets 2 og Leverandørernes 2 Kuske.

Mejerieieren fører Regnskabet. Regnskabsaar: Kalenderaaret.



EJER

Sørensen, Christian Holm, f. 10. April 1891 i Elling, Søn af Skibstømrer Jens Jørgen Sørensen og Hustru Caroline Amalie, f. Sørensen. Gift 3. Jan. 1922 med Augusta S., f. Laustsen.

Elev paa Linderum A/M, Mejerist paa A/M Bjerring, Enighed ved Hørdum, Fladstrand i Frederikshavn, Godthaab i Uglev, Skanderup, Kauslunde og Skanderup, Mejeriejer, Hæstrup Mejeri 1923—25, Det gamle Mejeri 1925.

Adresse: Grenaa.

Ebeltoft Andelsmejeri.

Post- og Jernbaneadresse: Ebeltoft. Telefon: Ebeltoft 105.

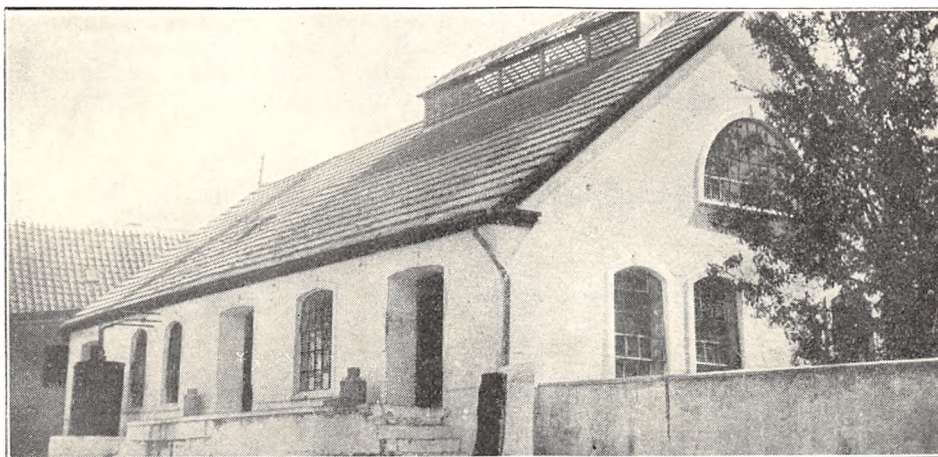

Oprettet som Fællesmejeri 1895; blev Andelsmejeri 1905. Brandforsikring 123.000 Kr. Ejendomsskyld 26.000 Kr.

166 Leverandører med 1380 Køer, heraf 4 med over 20 Køer, 40 med 4 Køer eller der under.

Reduktaseprøve. Kulfyring. Elektrisk Belysning.

Mejeriet er monteret med Sinus Indvejningsvægt (1905), 2 Buaas Udvejningsvægte (1920), Silkeborg Smørvægt (1905), Diskvægt (1905), Paasch & Larsen, Petersen Pladepasteur (1930),

do. Flødepasteur (1920), Sabroe Kølemaskine (1905), 2 Alfa Centrifuger (1905 og 26), Victoria Kærne (1910), Sabroe Kedel og Dampmaskine (1905), Krügers Vandfilter (1930), Centrifugalpumpe (1926).

Der anvendes overvejende fortinnede Transportspande.

Der sælges ca. 950 kg Smør hjemme, ca. 7650 kg i Bysalg, Resten til Grossist. Ost produceres ikke.

	Indvejet Sød Mælk	Solgt Mælk og Fløde	Smørproduktion
1912—13.....	2.14 Mill. kg	—	81.300 kg
1913—14.....	2.22 —	—	84.730 —
1914—15.....	1.89 —	—	70.230 —
1927—28.....	2.70 —	—	105.868 —
1928—29.....	3.09 —	—	123.409 —
1929—30.....	3.45 —	Bysalg: 217.308 kg	136.036 —

Mejeriet anvender Handelssyre. Fløden syrnes i Bassin. Mejeriet har eget Laboratorium. Der aeregnes efter Flødeenheder. Personale: Mejeribestyrer, 1 Mejerist, 1 Elev, Mejeriets Kusk,

Leverandørernes 14 Kuske, 1 Arbejdsmand, 1 Ekspeditrice.

Mejeribestyreren fører Regnskabet. Regnskabsaar: Oktober til Oktober.

FORMAND



Hansen, Peter Augustinus, f. 8. Nov. 1880 i Boeslunde, Søn af Boelsmand Rasmus Johansen og Hustru Hansigne, f. Hansen. Gift 6. Maj 1911 med Jensigne H., f. Andersen.

Uddannet ved Landvæsen, Elev paa Vestbirk Højskole 1906—07, Gaardejer 1911. Medlem af Ebeltoft Landsogns Sogneraad 1921—25, Formand for Ebeltoft Andelsmejeri 1928.

Adresse: Elsegaarde pr. Ebeltoft.

BESTYRER



Hansen, Jørgen, f. 22. Dec. 1867 i Stegedest, Søn af Husmand Hans Petersen og Hustru Johanne, f. Nielsen. Gift 22. Dec. 1892 med Ane Kathrine H., f. Madsen.

Elev, Sanderum F/M 1888—89, Guldbjerg A/M 1889—90, Mejerist, Lunde-Østrup A/M 1890—91, paa Ryslinge Højskole 1891—92, Mejerist, Skrøbelev

A/M 1892—93, Forpagter af Strynø F/M 1893—97, paa Ladelund Mælkeriskole 1896—97, Ejer af Ebeltoft Mejeri 1897—1905, Mejeribestyrer paa Ebeltoft A/M 1905. Medlem af Ebeltoft Byraad 1903—21, fhv. Formand for Huslejenævnet og Overligningskommisær, Medlem af Repræsentantskabet for Ebeltoft Bank 1931. Sølv- og Bronze-medaljer samt Diplomer for Smør.

Andelsmejeriet Elkjærslund.

Post- og Jernbaneadresse: Hornslet. Telefon: Hornslet 30.

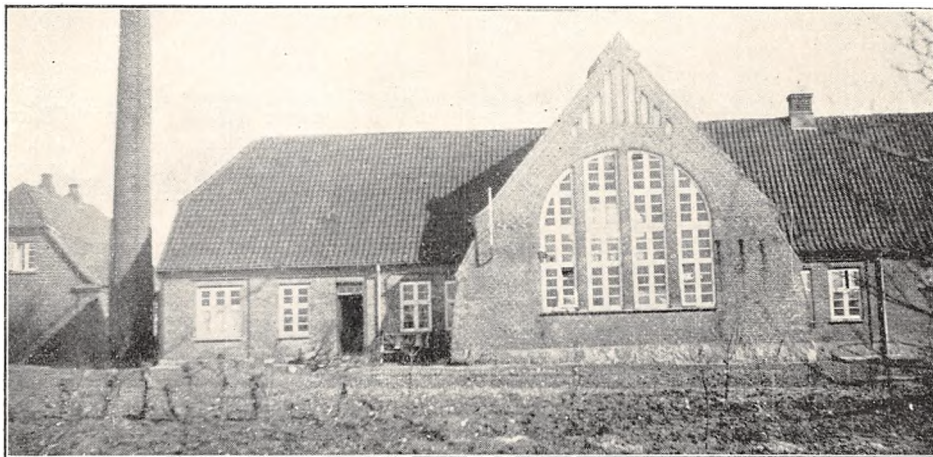

Oprettet 1887. Ombygning 1916 under Medvirken af Arkitekt E. V. Lind, Skive. Beboelsen er særskilt. Brandforsikring 98.000 Kr. Ejendoms-skyld 31.500 Kr.

177 Leverandører med 1320 Køer, heraf 5 med over 20 Køer, 83 med 4 Køer eller der under.

Reduktaseprøve. Kulfyring. Elektrisk Belysning.

Mejeriet er monteret med Silkeborg Indvejningsvægt (1930), 3 Bismær Udvejningsvægte (2

fra 1928, 1 fra 1916), Silkeborg Balance Smør-vægt (1916), Decimalvægt, Danske Mejeriers Maskinfabriks Flødepasteur og Regenerativapparat (1929), Sabroe Kølemaskine (1916), 2 Titan Centrifuger 6500 kg (1930), D. M. M. Kærne (1930), do. Kedel (1916), Frichs Dampmaskine (1904), Træostekar.

Der anvendes fortinnede Transportspande.

Der sælges ca. 3900 kg Smør i Bysalg, Resten

	Indvejet Sød Mælk	Solgt Mælk og Fløde	Smørproduktion
1912—13.....	2.41 Mill. kg	—	94.520 kg
1913—14.....	2.68 —	—	104.050 —
1914—15.....	2.27 —	—	86.790 —
1927—28.....	3.63 —	—	152.085 —
1928—29.....	3.87 —	—	168.986 —
1929—30.....	4.17 —	Bysalg: 160.059 kg	188.843 —

til Eksportforening. Ost produceres ikke. Der produceres 2500 kg Icecream.

Mejeriet anvender Handelssyre. Fløden syrnes i Aluminiumsbassin (1929). Mejeriet har Syrningsanlæg for Skummetmælken og eget Laboratorium.

Der afregnes efter Fedtenheder. Personale: Mejeribestyrer, 2 Mejerister, 1 Elev, Mejeriets Kusk, Leverandørernes 11 Kuske.

Mejeribestyreren fører Regnskabet. Regnskabsaar: April til April.

FORMAND



Nielsen, Jens, f. 18. Dec. 1871 i Knebel, Søn af Gaardejer Fr. Nielsen og Hustru Kathrine, f. Jensen. Gift 3. Febr. 1893 med Sophie N., f. Schmidt.

Uddannet ved Landvæsen, Gaardejer i Tændrup, Villaejer s. St. Formand for A/M Elkjærlund 1908.

Adresse: Villa Fredbo pr. Hornslet.

BESTYRER



Jørgensen, Niels Peter, f. 18. Jan. 1893 i Ubby, Søn af Karetmager S. Jørgensen og Hustru Ane Marie, f. Larsen. Gift 29. April 1924 med Johanne J., f. Justesen.

Elev, A/M Gundestrup, Baaring og Marslev F/M, paa Ladelund Mælkerskole 1922—23, Mejerist, A/M Ryslinge, Grøndal, F/M Svanholm, A/M

Ryaa og Bækgaard, Privatvikar 1½ Aar, Mejeribestyrer, A/M Aalykke 1925—28, A/M Elkjærlund 1928. Hædrende Omtale for Smør 1927, 28 og 30, Vinder af Danish Dairies' Guldur 1931.

Andelsmejeriet Englund.

Post- og Jernbaneadresse: Hadsten. Telefon: Galten (Randers) 12.

Oprettet 1886. Ombygning og Udvidelse med Beboelse 1914 under Medvirken af Arkitekt E. V. Lind, Skive. Beboelsen er særskilt. Brandforsikring 99.000 Kr. Ejendomsskyld 36.000 Kr.

70 Leverandører med 850 Køer, heraf 7 med over 20 Køer, 10 med 4 Køer eller der under.

Reduktaseprøve. Kulfyring. Elektrisk Belysning.

Mejeriet er monteret med Sinus Indvejningsvægt (1909), 2 Buaas Udvejningsvægte (1914), Paasch & Larsen, Petersen Smørvægt, 2 Balance Smørvægte, Danske Mejeriers Maskinfabriks Flødepasteur, Mælkekoger og Forvarmer (1930, 14 og 24), Sabroe Kølemaskine (1914), Titan 5000 Ltr. Centrifuge (1927), Hamlet 5000 kg Kærne (1930), D. M. M. Kedel og Dampmaskine (1925 og 14), 1 Trøostekar.

Der anvendes 80 % fortinnede og 20 % Aluminiums Transportspande.

Der sælges 756 kg Ost en detail paa Mejeriet, Resten til Leverandørerne. Til Osten, der fremstilles af upasteuriseret Mælk, anvendtes i 1929—30 59.115 kg Sød- og 13.285 kg Skummet- og Kærnemælk.

Mejeriet anvender Handelssyre. Fløden syrnes i Bassin. Mejeriet har eget Laboratorium. Der afregnes efter Fedtenheder. Personale: Mejeribestyrer, 2 Mejerister, Leverandørernes 8 Kuske.

Formanden fører Kasse- og Mejeribestyreren Mælkereregnskabet. Regnskabsaar: November til November.

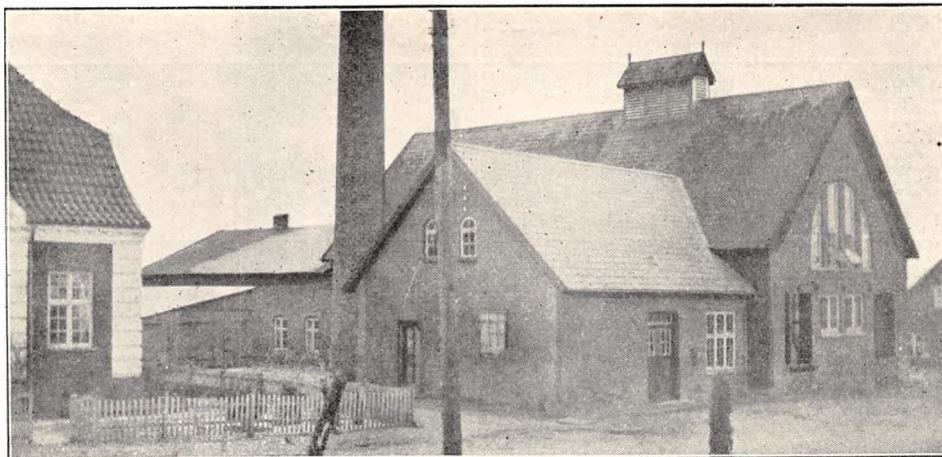

	Indvejet Sød Mælk	Solgt Mælk og Fløde	Smørproduktion
1912—13.....	2.23 Mill. kg	—	88.120 kg
1913—14.....	2.40 —	—	94.980 —
1914—15.....	2.23 —	—	88.580 —
1927—28.....	2.35 —	—	102.073 —
1928—29.....	2.65 —	Hjemmes.: 1.768 kg Fl.	112.100 —
1939—30.....	2.85 —	7.826 — s.M.	122.060 —

Der sælges ca. 3000 kg Smør hjemme, Resten til Eksportforening.

	1927—28	1928—29	1929—30
20% Ost	ca. 25.000 kg	ca. 25.000 kg	ca. 12.000 kg

FORMAND



Wester, Niels Jensen, f. 6. Juni 1879 i Galten, Søn af Gaardejer Jens Nielsen Wester og Hustru Inger, f. Christensen. Gift 6. Okt. 1903 med Methea W., f. Huulgaard.

Uddannet ved Landvæsen, Elev paa Hadsten Højskole, Gaardejer 1903. Formand for Andelsmejeriet Englund 1919.

Adresse: Galten pr. Hadsten.

BESTYRER



Petersen, Anders Peter, f. 12. Febr. 1890 i Brorstrup Sogn, Søn af Gaardejer Niels Peter Petersen og Hustru Jensine, f. Mejdahl. Gift 7. Febr. 1921 med Karen P., f. Pedersen.

Elev, Vestermølle A/M, Landmandshaab og A/M Englund, paa Hadsten Højskole, Mejerist, A/M Mørke, Holtet og Nørager, paa Ladelund Mælkeriskole 1914—15, Vikar i Randers Amt, Mejerist paa A/M Englund 1916—18, Mejeribestyrer paa samme 1. Maj 1918. Forsøgslaboratoriets Diplom for Smør.

Andelsmejeriet Engvang.

Postadresse: Lyngby, Trustrup. Jernbaneadresse: Trustrup. Telefon: Lyngby 3.

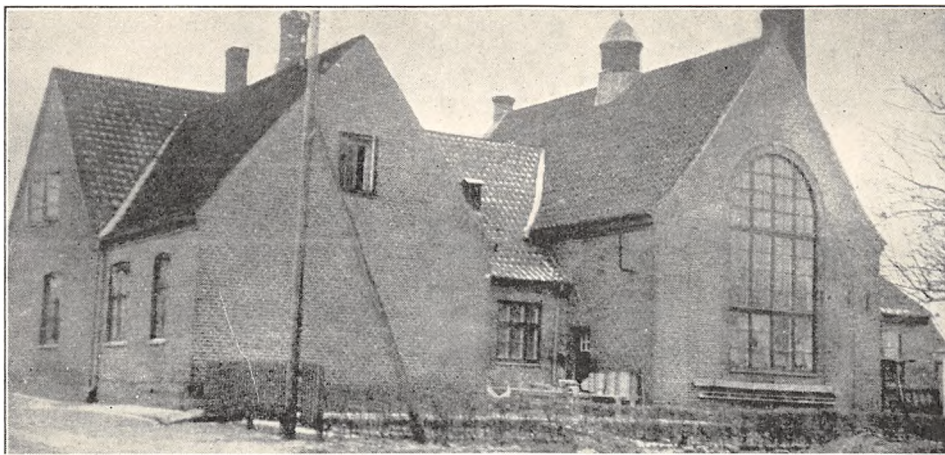

Oprettet 1889. Ombygning 1915 under Medvirken af Arkitekt E. V. Lind, Skive. Brandforsikring 101.000 Kr. Ejendomsskyld 22.000 Kr.

130 Leverandører med 1250 Køer, heraf 5 med over 20 Køer, 10 med 4 Køer eller der under.

Reduktaseprøve. Kulfyring. Elektrisk Belysning. Mejeriet er monteret med Sinus Indvejnings-

vægt (1908), Buas Udvejningsvægt (1914), Balance Smørvægt (1908), Kolding Regenerativapparat (1929), Sabroe Kølemaskine (1915), Titan 5000 kg Centrifuge (1927), Silkeborg Kærne (1931), Sabroe Kedel (1906), Kolding Dampmaskine (1915).

Der anvendes fortinnede Transportspande.

	Indvejet Sød Mælk	Solgt Mælk og Fløde	Smørproduktion
1912—13.....	2.39 Mill. kg	—	93.100 kg
1913—14.....	2.54 —	—	99.460 —
1914—15.....	2.43 —	—	94.930 —
1927—28.....	3.08 —	—	126.600 —
1928—29.....	3.34 —	Hjemmes.: 3.000 Ltr. Fl.	139.600 —
1929—30.....	3.82 —	16.000 — s.M.	152.500 —

Der sælges 3200 kg Smør hjemme, Resten til Grossist. Ost produceres ikke.

Mejeriet anvender Handelssyre. Fløden syrnes i Bassin. Mejeriet har eget Laboratorium. Der afregnes efter Fedtenheder. Personale: Mejeri-

bestyrer, 2 Mejerister, 1 Elev, 1 Kontrolør, 1 Ekspeditrice, Leverandørernes 16 Kuske.

Mejeribestyreren fører Regnskabet. Regnskabsaar: Oktober til Oktober.

FORMAND

la Cour, L., f. 13. Nov. 1887 i Odder, Søn af Gaardejer P. G. la Cour og Hustru. Gift med Ingeborg la C., f. Petersen.

Uddannet ved Landvæsen, Proprietær. Formand for Andelsmejeriet Engvang 1925.

Adresse: Søbygaard pr. Trustrup.

BESTYRER

Christensen, Christen Larsen, f. 18. Aug. 1883 i Skyum, Søn af Landmand J. Christensen og Hu-



stru. Gift med Else Marie C., f. Nygaard.

Elev, Snedsted A/M, Mejerist, A/M Mejlbj, Grønfeldt, Hjedding og Bos, Mejeribestyrer, A/M Engvang 1. Nov. 1910. Medlem af Bestyrelsen for Randers Amts Mejeristforening. Forsøgslaboratoriets Diplom.

Andelsmejeriet Enighed.

Postadresse: Randers. Jernbaneadresse: Hadsten. Telefon: Voldum 4.

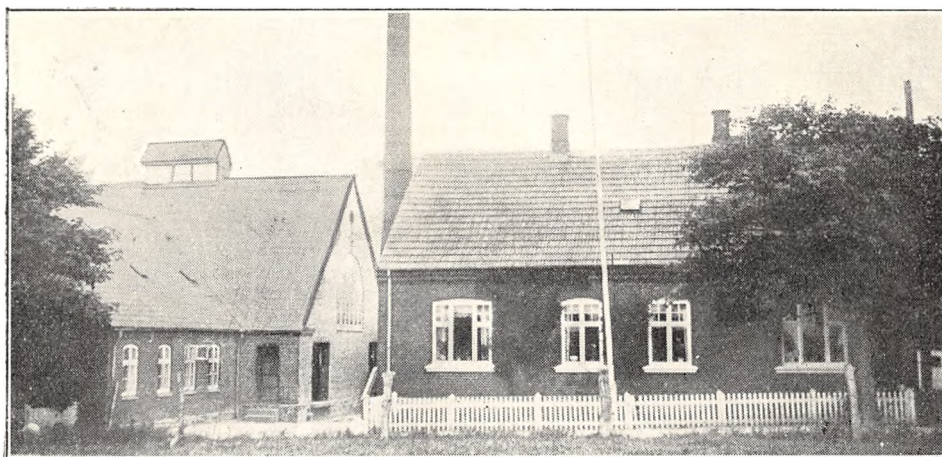

Oprettet 1888. Ombygning 1924 under Medvirken af Arkitekt E. V. Lind, Skive. Udvidelse med særskilt Beboelse 1909. Brandforsikring 136.000 Kr. Ejendomsskyld 50.000 Kr.

198 Leverandører med ca. 1700 Køer, heraf 24 med over 20 Køer, 36 med 4 Køer eller der under.

Reduktaseprøve. Kulfyring. Elektrisk Belysning.

Mejeriet er monteret med Sinus Indvejningsvægt (1905), moderniseret (1929), 3 Buaas Udvejningsvægte (de to 1917 og en 1926), Silkeborg

Smørvægt (1909), Danske Mejeriers Maskinfabriks Flødepasteur, Mælkekoger og Forvarmer (1924, 30 og 18), Sabroe Kølemaskine (1921), 2 Alfa 3000 kg Centrifuger (1926 og 27), 2 Hamlet 500 kg og 350 kg Kærner (1930 og 17), D. M. M. Kedel (1914), Thrige 30 HK. Elektromotor (1917), som Reserve 1 Frichs Dampmaskine (1897), 2 Træostekar (1922).

Der anvendes overvejende fortinnede Transportspande.

	Indvejet Sød Mælk	Solgt Mælk og Fløde	Smørproduktion
1912—13.....	4.46 Mill. kg	—	159.110 kg
1913—14.....	4.56 —	—	179.070 —
1914—15.....	4.17 —	—	164.230 —
1927—28.....	5.10 —	—	215 488 —
1928—29.....	5.63 —	—	240.724 —
1929—30.....	6.41 —	Hjemmesalg: 32.822 kg	276.960 —

Der sælges ca. 1600 kg Smør hjemme, Resten til Eksportforening.

	1927—28	1928—29	1929—30
20 % Ost.....	1.782 kg	—	—
10 - —.....	4.000 —	3.565 kg	3.385 kg

Der sælges ca. 1000 kg Ost en detail paa Mejeriet, Resten til Leverandørerne. Til Osten, der fremstilles af upasteuriseret Mælk, anvendtes i 1929—30 3500 kg Sød- og 35.000 kg Skummet- og Kærnemælk.

Mejeriet anvender Handelssyre. Fløden syrnes i Bassin. Mejeriet har eget Laboratorium. Der afregnes efter Fedtneheder. Personale: Mejeri-

bestyrer, 3 Mejerister, 1 Elev, Leverandørernes 17 Kuske.

Formanden fører Kasse- og Mejeribestyreren Mælke-regnskabet. Regnskabsaar: Oktober til Oktober.

Gaardejer Søren Koch, Nielstrup, var Mejeriets Formand fra Grundlæggelsen i 1888 til 1898.

FORMAND



Jensen, Jens Martinus, f. 29. April 1865 i Nielstrup, Søn af Gaardejer Rasmus Jensen og Hustru Ane, f. Nielsdatter. Gift 22. Maj 1888 med Inger Sofie J., Datter af Gaardejer Rasmus Nielsen og Hustru Ane Kirstine, f. Nielsen.

Uddannet ved Landvæsen, Elev paa Grejsdalens Landbrugsskole 1883—84,

Gaardejer 1888—1917, Rentier 1917. Medlem af Voldum-Rud Sogneraad 1895—1901, Sogneraad-formand 1898—1901, Formand for Landbosparekassen i Randers 1910—18, Medlem af Randers Amsraad 1922—28, Formand for Voldum-Rud Sparekasse 1895 og for A/M Enighed 1898, Ejendomsskyldvurderingsmand 1903, Medlem af

Randers Amtsskatteraad 1906 og af Bestyrelsen for Landbobanken 1926.

Adresse: Nielstrup pr. Randers.

BESTYRER



Olesen, Søren, f. 22. Aug. 1868 i Mønsted, Søn af Gaardejer Ole Andersen og Hustru Mette Kirstine, f. Petersen. Gift 16. Marts 1893 med Kristine O., f. Astrup, afd.

Elev paa A/M Rødkjærbro 1887, A/M Christiansfeld og Viby, Mejerist, A/M Enighed, paa Ladelund Mælkeriskole

1890—91, Mejeribestyrer paa Tunø A/M 1891—92, paa A/M Vesterholm, Samsø, 1892—98, paa A/M Enighed 1. Nov. 1898. Forsøgslaboratoriets Diplom og Bronzemedaljer for Smør.

Andelsmejeriet Esbenhus.

Post- og Jernbaneadresse: Hjortshøj. Telefon: Mejlbj 4.

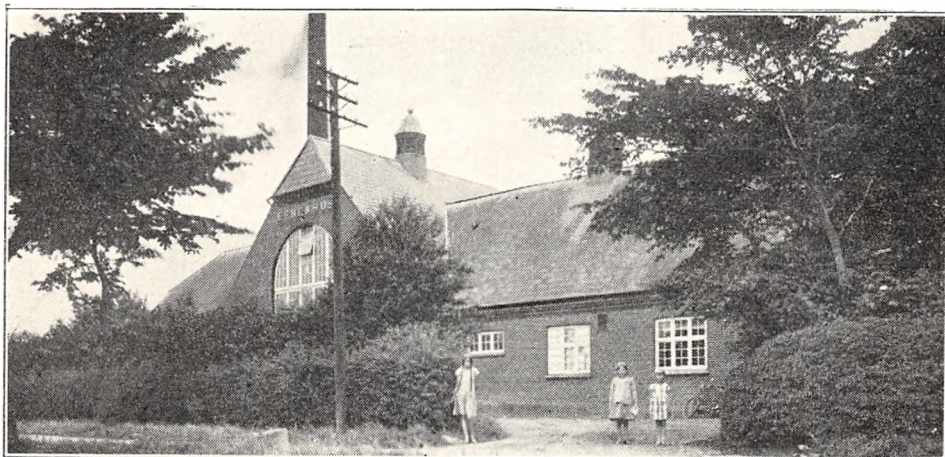

Oprettet 1886. Ombygning 1914 under Medvirken af Arkitekt E. V. Lind, Skive. Beboelsen er særskilt. Brandforsikring 134.000 Kr. Ejendomsskyld 30.000 Kr.

204 Leverandører med 1679 Køer, heraf 13 med over 20 Køer, 69 med 4 Køer eller der under. 70 Jersey Køer.

Reduktaseprøve. Mejeriet er i Mælkebedømmelsesforening og deltager i Tuberkulosens Bekæmpelse. Kulyring. Elektrisk Belysning.

Mejeriet er monteret med Paasch & Larsen,

Petersen Indvejningsvægt, Bismær Udvejningsvægt (1914), Silkeborg Smørvægt, Danske Mejeriers Maskinfabriks Koger (1914), do. Pasteur og Forvarmer, Sabroe Kølemaskine (1914), 2 Titan Centrifuger, T. A. 45 og T. A. 85, D. M. M. Kærne (1914), Frichs Kedel (1899), D. M. M. Dampmaskine (1914), do. Luftkompressor, 2 Oste- kar, amrk. Model.

Der anvendes fortinnede Transportspande.

Der sælges 12.270 kg Ost en detail paa Mejeriet, 5822 kg til Leverandørerne, Resten til Gros-

	Indvejet Sød Mælk	Solgt Mælk og Fløde	Smørproduktion
1912—13.....	4.07 Mill. kg	—	163.170 kg
1913—14.....	4.03 —	—	161.950 —
1914—15.....	3.08 —	—	122.180 —
1927—28.....	4.12 —	—	157.683 —
1928—29.....	4.66 —	—	177.747 —
1929—29.....	5.29 —	Hjemmesalg: 14.611 kg	203.448 —

Der sælges ca. 3000 kg Smør hjemme, Resten til Eksportforening.

	1927—28	1928—29	1929—30
30 % Ost	—	87.937 kg	111.816 kg

sist. Til Osten, der fremstilles af raa Mælk og delvis parafineres, anvendtes i 1929—30 464.650 kg Sød- og 668.900 kg Skummet- og Kærnemælk. Ostelageret aikøles ved Kølstromle.

Mejeriet anvender Handelssyre. Fløden syrnes i Aluminiumsbassin (1924). Mejeriet har Syrnings-

anlæg for Skummetmælken og eget Laboratorium. Der afregnes efter Fedtenheder. Personale: Mejeribestyrer, 3 Mejerister, 2 Elever, 1 Kontrolør, Leverandørernes 15 Kuske.

Formanden fører Regnskabet. Regnskabsaar: November til November.

FORMAND

Møller, Niels Peder, f. 13. Dec. 1881 i Lindaa, Søn af Gaardejer Peder Th. Møller og Hustru Marie Kristine, f. Jørgensen. Gift 26. Nov. 1909 med Ane M., f. Mølgaard Nielsen.

Uddannet ved Landvæsen, paa Ødum Landbrugs-skole 1900—01, Gaardejer 1909. Medlem af Todbjerg-Mejlby Sogneraad



1913—21, Sogneraadsformand 1913—16, Forretningsfører for Lindaa Brugsforening, Formand for A/M Esbenhus 1924.

Adresse: Lindaa pr. Løgten.

BESTYRER

Pedersen, Niels, f. 20. Marts 1871 i Aastrup. Elev paa Arden A/M, paa Dalum Mælkeri-skole 1894, Mejerist, A/M Ødsted, Bredsten, Ødsted, Mejeribestyrer paa Gaarslev A/M 1896—99, paa A/M Esbenhus 1. April 1899.

Fannerup Andelsmejeri.

Postadresse: Kolind. Jernbaneadresse: Trustrup. Telefon: Fannerup 15.

Oprettet som Fællesmejeri 1909 under Medvirken af Arkitekt M. C. Thoft, Grenaa. Andelsmejeri fra 1916. Brandforsikring 85.000 Kr. Ejendomsskyld 18.000 Kr.

53 Leverandører med 566 Køer, heraf 6 med over 20 Køer, 14 med 4 Køer eller der under.

Reduktaseprøve. Kulfyring. Elektrisk Belysning.

Mejeriet er monteret med Sinus Indvejningsvægt (1920), 2 Buaas Udvejningsvægte (1928), Silkeborg Smørvægt (1909), do. Flødepasteur og Koger (1925 og 27), Danske Mejeriers Maskinfabriks Forvarmer (1928), Sabroe Kølemaskine

(1929), Titan Centrifuge (1909), Hamlet Kærne (1929), Jensen & Olsen, Esbjerg, Kedel og Caroc & Leth Dampmaskine (1909), 1 Vand-, 1 Kærnemælks- og 1 Skummetmælkspumpe, Træostekar (1909).

Der anvendes fortinnede Transportspande.

Osten sælges til Leverandørerne. Til Osten, der fremstilles af raa Mælk, anvendtes 1929—30 5220 kg Sød- og 15.460 kg Skummet- og Kærnemælk.

Mejeriet anvender Handelssyre. Fløden syrnes i Bassin. Mejeriet har Gerber Anlæg. Der af-



	Indvejet Sød Mælk	Solgt Mælk og Fløde	Smørproduktion
1927—28.....	1.47 Mill. kg	—	56.553 kg
1928—29.....	1.62 —	Hjemmesalg: 2.835 kg	66.544 —
1929—30.....	1.75 —	Bysalg: 14.465 —	71.043 —

Der sælges 825 kg Smør hjemme, 569 kg i Bysalg, Resten til Grossist.

	1927—28	1928—29	1929—30
20 % Ost	1.350 kg	1.500 kg	1.400 kg

regnes efter Fedtenheder. Personale: Mejeribestyrelsen, 1 Mejerist, 1 Kontrolør, Leverandørernes 7 Kuske.

Formanden fører Kasse- og Mejeribestyrelsen Mælkeregnskabet. Regnskabsaar: Oktober til Oktober.

FORMAND



Sørensen, Peter Marius, f. 16. Juni 1874 i Ørum, Søn af Gaardejer Jens Sørensen, Kni, og Hustru Ane Katrine, f. Hansen. Gift 11. Nov. 1899 med Jensine S., f. Juul.

Uddannet ved Landvæsen, Gaardejer i Revn 1902—11, i Fannerup 1911. Medlem af Vejlbj Sogneraad 1908—11, Formand for Fannerup A/M 1916,

Medlem af Menighedsraadet 1922 og af Bestyrelsen for Brugsforeningen 1930.

Adresse: Fannerup.

BESTYRELSEN



Nielsen, Niels Peter, f. 18. April 1882 i Billund, Søn af Gaardejer Thyge Nielsen og Hustru Ane Marie, f. Jensen. Gift 17. Dec. 1916 med Anna N. f. Christensen.

Elev, A/M Gjerrild 1897—1900, Mejerist, A/M Grøndal 1900—03, Gjerrild 1903—05, Skjerring 1905—06 og Hjerm 1907, paa Ladelund Mælkerskole 1906—07, Vikar paa Djursland 1907—09, Mejeribestyrelsen, Lerbæk F/M 1910—15, Fannerup A/M 1918. Regnskabsfører for Sygekassen 1925, Kommunalrevisor 1928. Bronzemedaljer og Hædrende Omtale for Smør paa de provinsielle Udstillinger og Bøtteudstillinger.

Medlem af Menighedsraadet 1922 og af Bestyrelsen for Brugsforeningen 1930.

Fausing Andelsmejeri.

Post- og Jernbaneadresse: Allingaabro. Telefon: Fausing 22.

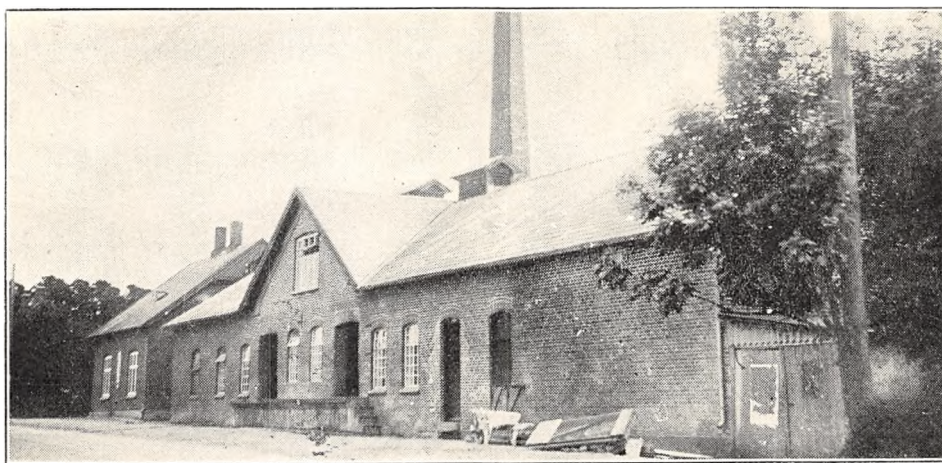

Oprettet 1898. Ombygning og Udvidelse 1903 under Medvirken af Arkitekt Possel, Randers, og stedlige Haandværkere. Beboelsen er sær-

skilt. Brandforsikring 80.000 Kr. Ejendomsskyld 18.000 Kr.

145 Leverandører med 950 Køer, heraf 8 med

	Indvejet Sød Mælk	Solgt Mælk og Fløde	Smørproduktion
1914—15.....	2.01 Mill. kg	—	82.377 kg
1927—28.....	3.08 —	—	128.768 —
1928—29.....	3.29 —	—	141.737 —
1929—30.....	3.67 —	Hjemmesalg: 39.672 kg	151.587 —

Der sælges 1950 kg Smør hjemme, Resten til Eksportforening.

	1927—28	1928—29	1929—30
20 % Gouda Skummetm. Ost.....	3.089 kg	3.177 kg	3.262 kg

FORMAND



Pagter, Johannes, f. 14. Dec. 1880 i Assentoft, Søn af Gaardejer Rasmus Pagter og Hustru Katrine, f. Johansen. Gift 15. Nov. 1910 med Anne Marie P., f. Nielsen.

Uddannet ved Landvæsen, Elev paa Vejstrup Højskole 1898—99, paa Tune Landboskole 1900—01, Gaardejer 1917. Medlem af Fausing-Avning

Sogneraad 1917—25, Formand for Fausing A/M 1924.

Adresse: Allingaabro.

BESTYRER



Andersen, Hans Vagner Fredslund, f. 31. Jan. 1902 i Vinkel, Søn af Mejeriejer Anders Laursen Andersen, Hinnerup Mejeri og Oste-fabrik, og Hustru Marie, f. Fredslund. Gift 18. Juli 1927 med Ellen A., f. Mikelsen.

Elev paa Hinnerup F/M og A/M Kirkedal, Mejerist paa Brørup Vithen og Korsholm A/M samt Hinnerup F/M, paa Ladelund Mælkerskole 1924—25, Mejerist paa 2 hollandske Osterier, Førstemejerist paa Hinnerup Mejeri og Ostefabrik 1. Nov. 1926 til 1. Maj 1931, Mejeribestyrer paa Fausing A/M 1. Maj 1931.

1. Maj 1931.

over 20 Køer, 20 med 4 Køer eller der under. 1 Jersey Ko.

Reduktaseprøve. Kulfyring. Elektrisk Belysning. Mejeriet er monteret med Silkeborg Ind- og Udvejnings- og Smørvægt (1917, 30 og 25), do. Flødepasteur (1931), Koger og Forvarmer (1924), Sabroe Kølemaskine (1922), Titan Centrifuge T. A. 85 (1926), Silkeborg Kærne (1927), Frederikshavn Kedel (1903), Alliance Dampmaskine (1926), alm. Trøstekar (1904).

Der anvendes 75 % fortinnede og 25 % Aluminiums Transportspande.

Osten sælges til Leverandørerne. Til Osten, der fremstilles af upasteuriseret Mælk, anvendtes i 1929—30 5000 kg Sød- og 45.000 kg Skummet- og Kærnemælk.

Mejeriet anvender Handelssyre. Fløden syrnes i Aluminiumsbassin med Laag. Mejeriet har eget Laboratorium. Der afregnes efter Fedtenheder. Personale: Mejeribestyrer, 2 Mejerister, 1 Elev, 1 Medhjælper, Leverandørernes 12 Kuske.

Mejeribestyreren fører Regnskabet. Regnskabsaar: Oktober til Oktober.

Andelsmejeriet Fredensborg.

Post- og Jernbaneadresse: Spentrup. Telefon: Spentrup 9.

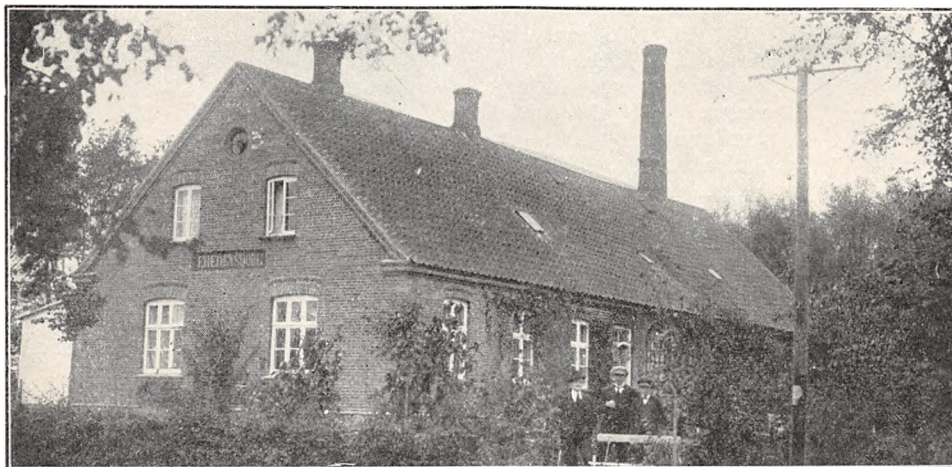

Oprettet 1889 under Medvirken af stedlig Bygmester. Brandforsikring 65.680 Kr. Ejendoms-skyld 13.000 Kr.

180 Leverandører med 1400 Køer, heraf 4 med over 20 Køer, 15 med 4 Køer eller der under.

Reduktaseprøve, Lugt- og Smagsprøve. Kulfyring. Elektrisk Belysning.

Mejeriet er monteret med Sinus Indvejningsvægt (1919), Paasch & Larsen, Petersen Udvej-

ningsvægt og Balance Smørvægt (1929), P. & L., P. Pasteur, Forvarmer og Alfa 10.000 kg Centrifuge (alt 1926), P. & L., P. Kærne (1925), Sabroe Kedel (1924), Strømmen, Randers, Dampmaskine (1913), Thrige Elektrodynamo til Drivkraft (1919), Trøstekar (1927).

Der anvendes fortinnede Transportspande. Is-hus til 70 m³.

	Indvejet Sød Mælk	Solgt Mælk og Fløde	Smørproduktion
1912—13.....	3.24 Mill. kg	—	126.990 kg
1913—14.....	2.47 —	—	134.530 —
1914—15.....	3.10 —	—	120.270 —
1927—28.....	3.02 —	—	121.534 —
1928—29.....	3.35 —	—	135.409 —
1929—30.....	3.68 —	Hjemmesalg: 2.275 kg	149.039 —

Der sælges ca. 600 kg Smør hjemme, ca. 1250 kg i Bysalg, Resten til Eksportforening.

	1927—28	1928—29	1929—30
30 % Gouda	3.300 kg	3.900 kg	3.472 kg
20 - —	14.910 —	14.651 —	9.386 —

Der sælges ca. 1200 kg Ost en detail paa Mejeriet, ca. 4500 kg til Leverandører, Resten til Gros-sist. Til Osten, der fremstilles af raa Mælk og parafineres, anvendes 1929—30 56.000 kg Sød- og 110.000 kg Skummet- og Kærnemælk. Oste-lageret afkøles gennem Luftkanaler.

Mejeriet anvender Handelssyre. Fløden syrnæs

i Aluminiumsbassin. Der afregnes efter Fløde-enheder. Personale: Mejeribestyrelse, 1 Mejerist, 1 Elev, 1 Laborant, Leverandørernes 11 Kuske.

Mejeriet har særlig Kasserer, Mejeribestyrelsen fører Regnskabet. Regnskabsaar: Oktober til Ok-tober.

FORMAND



Bredahl, Salomon, f. 4. Dec. 1878 i Hundborg, Søn af Husmand Jens Bredahl og Hustru Ane Kathrine, f. Pedersen. Gift 18. April 1905 med Kathrine B., f. Kirk.

Uddannet ved Mejeri-væsen, paa Ladeluund Mælkerskole 1901—02, Mejeribestyrelse 1902—20, Gaardejer 1920. Formand for Andelsmejeriet Fredsborg 1927.

Adresse: Hvedsten pr. Spentrup.

BESTYRELSE



Frederiksen, Peter, f. 29. Maj 1886 i Tved ved Svendborg, Søn af Mejeri-bestyrelse H. C. Frederiksen og Hustru Marie, f. Palle. Gift 19. Juli 1913 med Karen F., f. Lyngholt.

Elev paa Skaarup A/M 1901—03, Mejerist, A/M Svendborg 1903—04, Vestrup Nyvang 1904—12, Mejeribestyrelse, A/M Nyvang 1912—19, Spentrup

1919—21 og Fredsborg 1921. Revisor i Brugsforeningen 1919. 3 Sølv- og 3 Bronzemedaljer, 7 Hædrende Omtale og 26 Diplomer fra Bøtte-udstillinger for Smør og Ost, 2 Sølv- og 5 Bronzemedaljer samt flere Hædrende Omtale for Ost.

Andelsmejeriet Gjeddesdal.

Post- og Jernbaneadresse: Handest. Telefon: Handest 7.

Oprettet 1888. Ombygning 1908. Udvidelse 1929 under Medvirken af stedlige Haandværkere. Brand-forsikring 68.000 Kr. Ejendomsskyld 21.500 Kr. 80 Leverandører med 700 Køer, heraf 20 med over 20 Køer, 4 med 4 Køer eller der under.

Reduktaseprøve. Mejeriet deltager i Tuberkulo-sens Bekæmpelse. Kulfyring. Elektrisk Belysning fra eget Værk.

Mejeriet er monteret med Sinus Indvejnings-vægt (1926), Buaas Udvejningsvægt, do. Smør-vægt (1928), Universal Regenerativapparat (1922), Sabroe Kølemaskine (1908), Alfa Centrifuge (1925), Victoria Kærne (1919), Sabroe Kedel (1906), do. Dampmaskine (1908).

Der anvendes overvejende fortrinnde Transport-spande.

Der sælges 200 kg Smør hjemme, 1000 kg til Leverandørerne, Resten til Eksporthandling. Ost produceres ikke.

Mejeriet anvender Handelssyre. Fløden syrnæs i Aluminiumsbassin. Mejeriet har eget Laborato-rium. Der afregnes efter Fedtenheder. Personale: Mejeribestyrelse, 1 Mejerist, 1 Elev, 1 Kontrolør, Leverandørernes 8 Kuske.

Mejeriet har særlig Kasserer. Mejeribestyrelsen fører Regnskabet. Regnskabsaar: Oktober til Ok-tober.

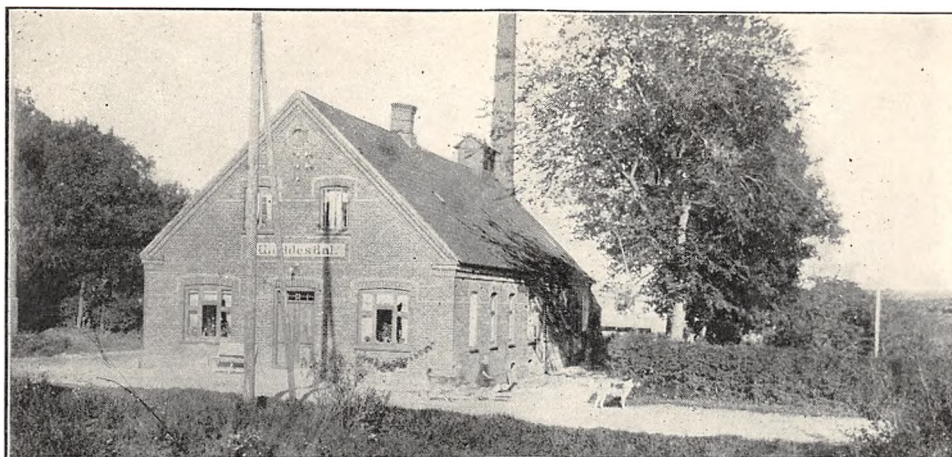

	Indvejet Sød Mælk	Solgt Mælk og Fløde	Smørproduktion
1912—13..	2.20 Mill. kg	—	85.160 kg
1913—14..	2.27 —	—	94.000 —
1914—15..	2.24 —	—	87.470 —
1927—28..	2.15 —	—	86.400 —
1928—29..	1.95 —	—	78.400 —
1929—30..	2.00 —	—	84.000 —

FORMAND



Sørensen, Vilhelm, f. 28. Maj 1890 i Gundestrup, Søn af Gaardejer Martinus Sørensen og Hustru Kristine. Gift med Thyra S., f. Rasmussen.

Uddannet ved Landvæsen, Elev paa Ødum Landbrugsskole, Gaardejer 1926. Formand for A/M Gjedesdal.

Adresse: Gundestrup pr. Faarup.

BESTYRER



Haugesen, Ejnar Peter, f. 3. Aug. 1889 i Gesing-Nørager Kommune, Søn af Landmand Christian Haugesen. Gift med Anna Margrethe H., f. Holm.

Elev, Vivild A/M, Mejerist, A/M Glud, Enigheden v. Randers, Sdr. og Nr. Bork og paa Landbo-mejeriet i Fredericia, paa Ribe Mælkeriskole 1911—12, Mejeribestyrelse

paa Rold Mejeri 1912, Sorgenfri A/M 1913—18 og paa Gjedesdal 1. April 1918.

Gjerlev Andelsmejeri.

Post- og Jernbaneadresse: Gjerlev. Telefon: Gjerlev 7.

Oprettet 1887 under Medvirken af stedlige Haandværkere og efter Tegning af Muremester P. Cristensen, Hald. Beboelsen er særskilt. Brandforsikring 60.000 Kr. Ejendomsskyld 24.600 Kr.

229 Leverandører med 1792 Køer, heraf 25 med over 20 Køer, 36 med 4 Køer eller der under. 10 Jersey Køer. Reduktaseprøve. Kulfyring. Elektrisk Belysning.

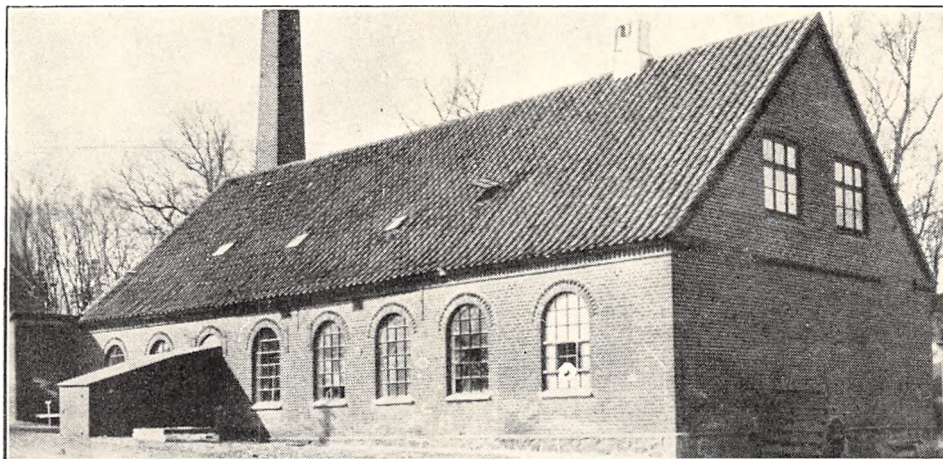

Mejeriet er monteret med Sinus Indvejningsvægt og 2 Buas Udvejningsvægte (1920), Jacob Nielsen Smørvægt (1925), Paasch & Larsen, Petersen Flødepasteur (1924), Universal Regenerativapparat (1927), Sabroe Kølemaskine (1916), 2 Alfa Centrifuger (1924 og 26), P. & L., P.

Kærne (1930), do. Kedel (1897), Caroc & Leth Dampmaskine, Træostekar.

Der anvendes overvejende fortinnede Transportspande.

Osten sælges til Leverandørerne. Til Osten,

	Indvejet Sød Mælk	Solgt Mælk og Fløde	Smørproduktion
1912—13.....	2.85 Mill. kg	—	116.983 kg
1913—14.....	2.97 —	—	106.712 —
1914—15.....	2.63 —	—	103.322 —
1927—28.....	4.91 —	—	200.002 —
1928—29.....	5.18 —	—	212.860 —
1929—30.....	5.48 —	Hjemmesalg: 38.440 kg	229.427 —

Der sælges ca. 2700 kg Smør hjemme, ca. 2400 kg i Bysalg, Resten til Eksportforening.

	1927—28	1928—29	1929—30
20 % Ost	6.255 kg	6.735 kg	5.177 kg

FORMAND



Pedersen, Peter, f. 27. Maj 1868 i Udbyover, Søn af Lærer Peder Pedersen og Hustru Dorthea Kirstine, f. Andersen. Gift 25. Okt. 1893 med Anna Marie P., f. Sommer.

Uddannet ved Landvæsen, Elev paa Skelund Højskole 1883, Gaardejer 1892. Fh. Medlem af Gerlev-Enslev Sogneraad i flere Aar, Formand for

Gjerlev A/M 1917, Medlem af Bestyrelsen for Danish Dairies Smørekspportforening 1923.

Adresse: Enslev pr. Gerlev.

BESTYRER



Eskildsen, Niels Kristian Madsen, f. 12. Febr. 1888 i Stouby, Søn af Boelsmand Jens Madsen Eskildsen og Hustru Karen, f. Petersen. Gift 8. Maj 1921 med Laura Katrine E., f. Laurssen.

Elev paa Gjerlev og Hald A/M, Mejerist paa Stensved og Askov A/M, Bestyrervikar paa Gjerleirild F/M, Vikar paa flere

Mejerier, Førstemejerist paa Gjerlev A/M 1. Nov. 1919, Mejeribestyrelse paa samme 1. Maj 1930.

der fremstilles af raa Mælk, anvendtes 1929—30 14.000 kg Sød- og 48.125 kg Skummet- og Kærnemælk.

Mejeriet anvender Handelssyre. Fløden syrnes i Aluminiumsbassin. Mejeriet har eget Laboratorium. Der afregnes efter Fedtenheder. Personale:

Mejeribestyrelse, 2 Mejerister, 1 Elev, 1 Udvejer, Leverandørernes 15 Kuske.

Mejeriet har særlig Kasserer. Mejeribestyreren fører Regnskabet. Regnskabsaar: Oktober til Oktober.

Mejeriets første Formand, Gaardejer P. Johnsen, Nøragergaard, fungerede 1887—1917.

Gjerrild Andelsmejeri.

Post- og Jernbaneadresse: Gjerrild. Telefon: Gjerrild 38.

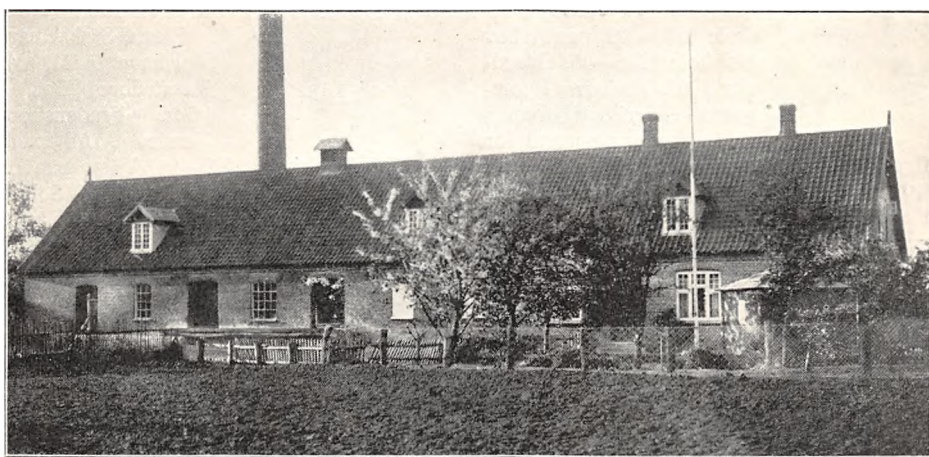

Oprettet 1895. Ombygning og delvis Udvidelse 1912 under Medvirken af stedlige Haandværkere. Brandforsikring 100.000 Kr. Ejendomsskyld 30.000 Kr.

120 Leverandører med 1200 Køer, heraf 15 med over 20 Køer, 6 med 4 Køer eller der under. 40 Jersey Køer.

Reduktaseprøve. Kulfyring. Elektrisk Belysning. Mejeriet er monteret med Sinus Indvejnings-

vægt (1912), Bismær Udvejningsvægt (1930), Silkeborg Smørvægt (1912), do. Flødepasteur (1931), Buaas Regenerativapparat (1931), Atlas Kølemaskine og 2 Alfa Centrifuger, 2000 kg (alt 1912), Hamlet Kærne (1929), Sabroe Kedel, Caroc & Leth Dampmaskine og 1 Træostekar (alt 1912).

Der anvendes overvejende fortinnede Transportspande.

	Indvejet Sød Mælk	Solgt Mælk og Fløde	Smørproduktion
1912—13.....	1.68 Mill. kg	—	66.350 kg
1913—14.....	1.74 —	—	67.570 —
1914—15.....	1.63 —	—	64.070 —
1927—28.....	3.29 —	—	135.076 —
1928—29.....	3.61 —	—	150.534 —
1929—30.....	3.90 —	Hjemmesalg: 46.538 kg	162.701 —

Der sælges ca. 3700 kg Smør hjemme, ca. 1725 kg i Bysalg, Resten til Eksportforening.

	1927—28	1928—29	1929—30
10% Bachsteiner	ca. 6.600 kg	ca. 6.600 kg	ca. 6.600 kg

Osten sælges til Leverandørerne. Til Osten, der fremstilles af upasteuriseret Mælk, anvendtes 1929—30 5000 kg Sød- og 40.000 kg Skummet- og Kærnemælk.

Mejeriet anvender egen Modersyre. Fløden syrnes i Aluminiumsbassin med Laag. Mejeriet

har eget Laboratorium. Der afregnes efter Fedt-enheder. Personale: Mejeribestyrelse, 2 Mejerister, 1 Kontrolør, 1 Kusk, Leverandørernes 14 Kuske.

Formanden fører Driftsregnskabet og Mejeribestyrelsen Mælke-regnskabet. Regnskabsaar: Oktober til Oktober.

FORMAND



Lassen, Kristian, f. 6. Aug. 1874 i Gjerrild, Søn af Gaardejer Mads Lassen og Hustru. Gift 30. Okt. 1901 med Marie L., f. Hansen.

Uddannet ved Landvæsen, Elev paa Voldby Højskole 1891—93, paa Askov Højskole 1895—96, Gaardejer 1901. Revisor i Ryomgaard - Gjerrild Banen 1915, Vurderingsmand for

Umyndiges Midler 1920, Formand for Gjerrild A/M 1924, Bestyrelsesmedlem i Banken for Grenaa og Omegn 1930.

Adresse: Gjerrild.

BESTYRELSE



Rasmussen, Herman Olinus, f. 27. Juni 1896 i Nakskov, Søn af Arbejdsmand Rasmus Christian Rasmussen og Hustru Anna, f. Olin. Gift 25. Marts 1924 med Olga R., f. Nielsen.

Elev, Stokkemærke og Volshave A/M, Mejerist, Raastedbro, Bos, Bangskilde, Fredensborg og Terslev A/M, paa Ladelund Mælkeriskole 1920—21, Vikar paa Lolland-Falster 1921, Mejerist, Søbæk, Ny Solbjerg og Bøvling A/M, Førstemejerist paa Gjerrild A/M 1923, Mejeribestyrelse paa samme 1. April 1924. Revisor i Brugsforeningen 1927. Forsøgslaboratoriets Diplom 1929 og 30, 2 Sølvmedaljer samt mange andre Udmærkelser for Smør.

Gjesing Andelsmejeri.

Post- og Jernbaneadresse: Avning. Telefon: Gjesing 6.

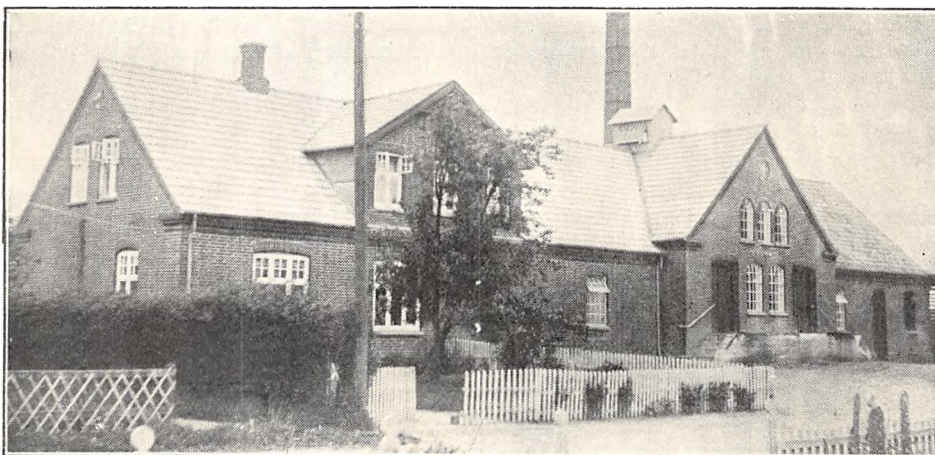

Oprettet 1911 under Medvirken af stedlige Haandværkere. Brandforsikring 64.000 Kr. Ejendomsskyld 16.000 Kr.

100 Leverandører med 700 Køer, heraf 4 med over 20 Køer, 40 med 4 Køer eller der under. Reduktaseprøve. Kulfyring. Elektrisk Belysning.

Mejeriet er monteret med Sinus Indvejningsvægt (1911), Bismar Udvejningsvægt (1922), Silkeborg Smørvægt (1911), Paasch & Larsen, Petersen Pasteuriseringsapparat og Regenerativapparat (1922), Sabroe Kølemaskine (1927), Alfa

5000 kg Centrifuge (1930), Victoria Kærne (1923), Danske Mejeriers Maskinfabriks Kedel og Marshall Dampmaskine (1911), Træostekar.

Der anvendes overvejende fortinnede Transportspande.

	Indvejet Sød Mælk	Solgt Mælk og Fløde	Smørproduktion
1912—13.....	1.18 Mill. kg	—	45.810 kg
1913—14.....	1.18 —	—	46.610 —
1914—15.....	1.18 —	—	46.310 —
1927—28.....	1.84 —	—	77.091 —
1928—29.....	1.99 —	—	84.360 —
1929—30.....	1.94 —	Hjemmesalg: 19.000 kg	80.670 —

Der sælges ca. 400 kg Smør hjemme, ca. 350 kg i Bysalg, Resten til Grossist. Ost produceres ikke.

Mejeriet anvender Handelsyre. Fløden syrnnes i Aluminiumsbassin med Laag. Mejeriet har eget Laboratorium. Der afregnes efter Fedtenheder.

Personale: Mejeribestyrelse, 1 Mejerist, 1 Elev, Leverandørernes 8 Kuske.

Mejeribestyrelsen fører Regnskabet. Regnskabsaar: Oktober til Oktober.

FORMAND

Ladefoged, Kristen Christensen, f. 16. Febr. 1875 i Hørning, Søn af Gaardejer Kristen Christensen Ladefoged og Hustru Kristen Marie, f. Rasmussen. Gift 2. Okt. 1902 med Emma L., Datter af Møllejer Nicolaj Jensen, Nørager, og Hustru Ane Kirsten, f. Lassen.

Elev paa Dalbryneder Højskole 1892, Gaardejer 1902. Medlem af Gesing-Nørager Sogneraad 1909—13 og 1922—25, Formand for Gjering A/M 1923, Ejendomsskyldvurderingsmand 1926.

Adresse: Gesing pr. Avning.

BESTYRELSE



Eriksen, Jens Michael, f. 24. Nov. 1880 i Havbro, Søn af Muremester Lars Eriksen og Hustru Agathe Kirstine, f. Nielsen. Gift 24. Nov. 1912 med Marie E., f. Hornskov.

Elev, A/M Mellemholm, Bælum og Gjøel, Mejerist, A/M Mellemholm og Høstrup, Mejeribestyrelse, A/M Sorgenfri ved Mariager 1907—11, paa Gjering A/M

1911. Medlem af Menighedsraadet 1915—25. 2 Sølv- og 4 Bronzemedaljer samt mange andre Udmærkelser for Smør.

Andelsmejeriet Godthaab.

Post- og Jernbaneanadresse: Hadsten. Telefon: Spørring 10.

Oprettet 1887. Ombygning 1924 under Medvirken af Arkitekt E. V. Lind, Skive. Beboelsen er særskilt. Brandforsikring 140.000 Kr. Ejendomsskyld 45.000 Kr.

175 Leverandører med 1700 Køer, heraf 32 med over 20 Køer, 36 med 4 Køer eller der under.

Reduktaseprøve. Kulfyring. Elektrisk Belysning.

Mejeriet er monteret med Silkeborg Indvejningsvægt (1924), 2 Bismar Udvejningsvægte (1924), Silkeborg Smørvægt, Jacob Nielsen Ostevægt, Danske Mejeriers Maskinfabriks Forvar-

mer og Pasteuriseringsapparat (1924), Sabroe Kølemaskine (1913), Alfa 3000 kg og Titan 5000 kg Centrifuge (1925 og 30), 2 Hamlet Kærner (1924 og 1929), Frederikshavns Jernstøberi Kedel (1899), Sabroe Dampmaskine (1916), 30 HK. Elektromotor, 2 Ostekar (1 alm. Trækar, 1 amrk.).

Der anvendes overvejende fortinnede Transportspande.

Der sælges 599 kg Ost en detail paa Mejeriet, Resten til Leverandører og andre. Til Osten, der fremstilles af raa Mælk, anvendtes i 1929—30

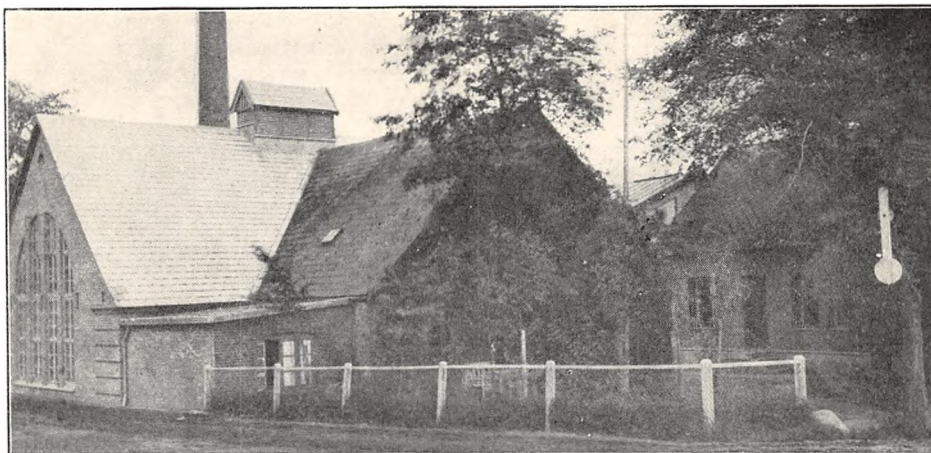

	Indvejet Sød Mælk	Solgt Mælk og Fløde	Smørproduktion
1912—13.....	3.92 Mill. kg	—	156.670 kg
1913—14.....	4.26 —	—	169.960 —
1914—15.....	3.83 —	—	156.320 —
1927—28.....	5.69 —	—	245.861 —
1928—29.....	6.16 —	—	268.217 —
1929—30.....	6.73 —	Hjemmesalg: 31.514 kg	291.437 —

Der sælges ca. 2850 kg Smør hjemme, Resten til Eksportforening.

	1927—28	1928—29	1929—30
20 % Ost.....	—	—	4.180 kg
30 - —.....	—	—	8.360 —
40 - —.....	—	—	8.362 —

FORMAND



Dalgaard, Jens Jensen, f. 28. Marts 1885 i Emborg i Rye Sogn, Søn af Gaardejer Peder Jensen Dalgaard og Hustru Karen, f. Nielsen. Gift 14. Maj 1911 med Gertrud D., Datter af Gaardejer Anders Chr. Sørensen og Hustru Nielsine, f. Nielsen.

Uddannet ved Landvæsen, Elev paa Ladelund Landbrugsskole 1905—06,

Gaardejer 1911. Fh. Formand for Hesteforsikringen for Ødum-Hadbjerg Kommune, Formand for Kontrolforeningen og for Ødum-Hadbjerg Jagtforening, Vurderingsmand for Jydsk Brandforsikring for Bygninger, Medlem af Ødum-Hadbjerg Sogneraad 1929 og af Kirkebestyrelsen, Formand for A/M Godthaab 10. Dec. 1930.

Adresse: Kirstenslund, Selling pr. Hadsten.

BESTYRER



Ovesen, Hans Peter, f. 1. Febr. 1890 i Rønninge, Søn af Rentier Jens Peter Ovesen og Hustru Maren, f. Hansen. Gift 18. Aug. 1917 med Anna O., f. Hansen.

Elev, Ullerslev-Skellerup og Rolsted A/M, Mejerist, Witskølkloster A/M, paa Roskilde Højskole 1911—12, Mejerist, Midtsjællands H/M og Pederstrup og Otterup A/M, Mejeribestyrelse paa F/M Trekroner i Hjørring Amt 1915—17, paa Dalum Mælkeriskole 1916—17, Mejeribestyrelse, Møllerup A/M 1917—21, paa A/M Godthaab 1921. Formand for Ødum Brugsforening, Medlem af Menighedsraadet. Sølvmedalje og Ærespræmie for Ost 1929 og 30.

65.940 kg Sød-, 116.185 kg Skummet- og Kærnemælk.

Mejeriet anvender Handelssyre. Fløden syrnes i Aluminiumsbassin. Mejeriet har eget Laboratorium. Der afregnes efter Fedtenheder. Personale:

Mejeribestyrer, 2 Mejerister, 2 Elever, Leverandørernes 16 Kuske.

Formanden fører Regnskabet. Regnskabsaar: November til November.

Grenaa og Omegns Andelsmejeri.

Post- og Jernbaneadresse: Grenaa. Telefon: Grenaa 222.

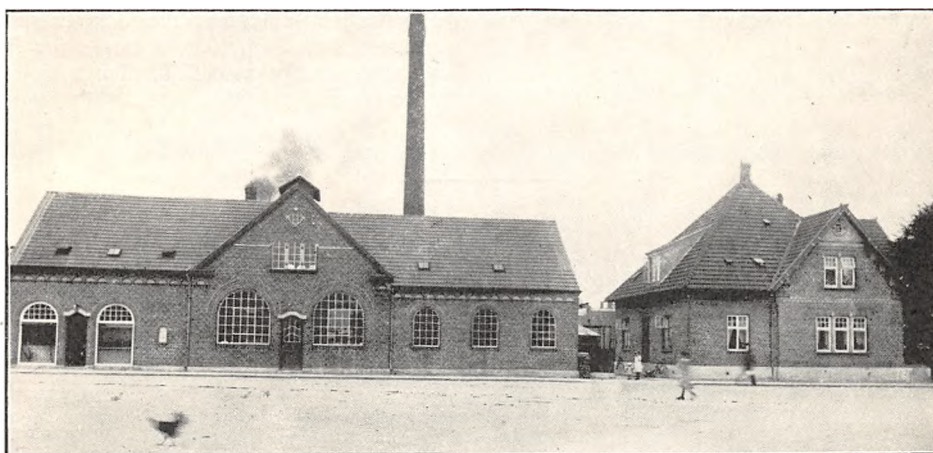

Oprettet 1910 som Fællesmejeri under Medvirken af Arkitekt M. C. Toft, Grenaa. Andelsmejeri fra 1912. Beboelsen er særskilt. Brandforsikring 102.000 Kr. Ejendomsskyld 30.000 Kr.

145 Leverandører med 1050 Køer, heraf 20 med over 20 Køer, 4 med 4 Køer eller der under.

Reduktaseprøve. Kulfyring. Elektrisk Belysning. Mejeriet er monteret med Sinus Indvejnings-

vægt (1923), Decimal Udvejningsvægt med selvlukkende Hane (1924), Silkeborg Smørvægt (1910), Buaas Flødepasteur (1926), do. Regenerativapparat (1917), Sabroe Ammoniak Kølemaskine (1931), Titan 5000 kg Centrifuge (1925), Victoria Kærne (1928), Sabroe Kedel og Allerup, Odense, Dampmaskine (1910).

Der anvendes fortinnede Transportspande.

	Indvejet Sød Mælk	Solgt Mælk og Fløde	Smørproduktion
1912—13.....	1.60 Mill. kg	—	46.900 kg
1913—14.....	1.47 —	—	47.610 —
1914—15.....	1.30 —	—	40.760 —
1927—28.....	3.06 —	—	85.735 —
1928—29.....	3.37 —	—	103.109 —
1929—30.....	3.58 —	Hjemmesalg: 606.445 kg	123.373 —

Der sælges ca. 3000 kg Smør hjemme, ca. 25.800 kg i Bysalg, Resten til Grossist. Ost produceres ikke. Der produceres ca. 7000 kg Icecream aarlig.

Mejeriet anvender Handelssyre. Fløden syrnes i Aluminiumsbassin med Laag. Mejeriet har eget

Laboratorium. Der afregnes efter Flødeenheder. Personale: Mejeribestyrer, 2 Mejerister, 2 Medhjælpere, 4 Kuske, Leverandørernes 12 Kuske.

Mejeribestyreren fører Regnskabet. Regnskabsaar: November til November.

FORMAND



Udesen, Henrik Møller, f. 25. Juli 1875 i Hammelev, Søn af Gaardejer Niels Udesen og Hustru Anna Marie, f. Sørensen. Gift 23. Marts 1900 med Rasmine U., f. Greve.

Uddannet ved Landvæsen, Elev paa Voldby Højskole 1896, paa Ødum Landbrugsskole 1898—99, Forpagter 1900—20, Vogndmand i Grenaa 1920. Med-

lem af Hammelev-Enslev Sogneraad 1910—18, Formand for Grenaa og Omegns A/M 1912.

Adresse: Grenaa Havn.

BESTYRER



Johnsen, Frederik Bergelius, f. 25. April 1885 i Hammelev, Søn af Gaardejer Søren Johnsen og Hustru Ane Dorthea, f. Bitz. Gift 25. Okt. 1914 med Rasmine Marie J., f. Christensen.

Elev paa Aalsø og Gjerrild A/M, paa Vivild Højskole 1906 og paa Ladelund Mælkeriskole 1909—10, Mejerist, Nimtofte,

Thyholm, Bjørstrup, Skjærring, Løgstrup og Skjærring A/M, Vikar i Randers Amt 1911—12, Mejeribestyrelse paa Grenaa og Omegns A/M 1. Maj 1912. Medlem af Bankraadet for Landmandsbankens Grenaa Afd. 1925, Formand for Grenaa kommunale Hjælpekasse 1929. Mange Udmærkelser for Smør.

Grønfeld Andelsmejeri.

Postadresse: Feldballe. Jernbaneadresse: Ebeltoft. Telefon: Grønfeld 12.

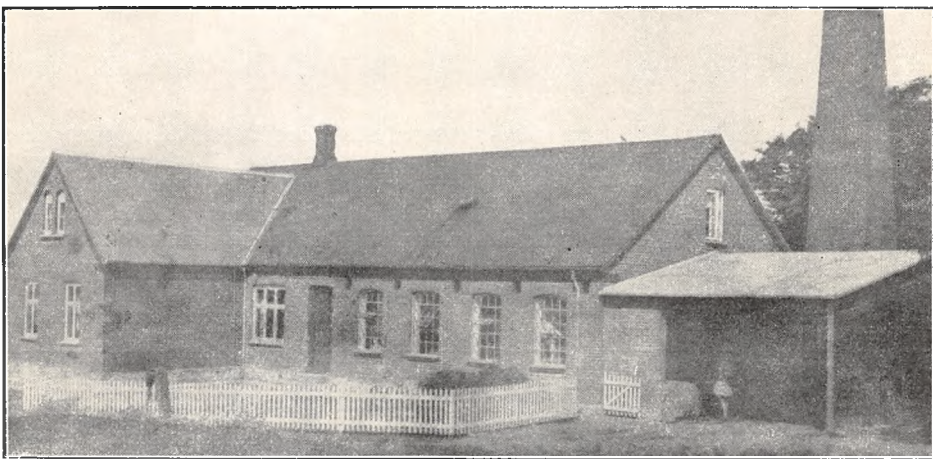

Oprettet 1887 under Medvirken af stedlige Haandværkere. Brandforsikring 51.400 Kr. Ejendomsskyld 15.000 Kr.

90 Leverandører med 620 Køer, heraf 1 med over 20 Køer, 29 med 4 Køer eller der under.

Reduktaseprøve. Kulfyring. Elektrisk Belysning. Mejeriet er monteret med Sinus Indvejningsvægt (1905), Jack Udvejningsvægt (1915), Jacob Nielsen Smørvægt (1908), Diskvægt (1920), 1 Danske Mejeriers Maskinfabrik og 1 Buaas Pasteur (1928 og 26), Paasch & Larsen, Petersen

Forvarmer (1913), Alfa Centrifuge (1922), Buaas Kærne Zenith (1931), Sabroe Kedel (1899), Caroc & Leth Dampmaskine (1912).

Der anvendes overvejende fortinneede Transportspande. Ishus til 90 Læs.

Der sælges ca. 700 kg Smør hjemme, ca. 700 kg i Bysalg, Resten til Eksportforening. Ost produceres ikke.

Mejeriet anvender Handelssyre. Fløden syrnes i Tønder. Mejeriet har eget Laboratorium. Der afregnes efter Fedtneheder. Personale: Mejeribe-

	Indvejet Sød Mælk	Solgt Mælk og Fløde	Smørproduktion
1912—13.....	1.23 Mill. kg	—	49.630 kg
1913—14.....	1.14 —	—	45.980 —
1914—15.....	0.99 —	—	39.920 —
1927—28.....	1.65 —	—	67.785 —
1928—29.....	1.80 —	Hjemmesalg: 2.000 kg	75.000 —
1929—30.....	1.85 —	Bysalg: 11.714 —	76.983 —

styrer, 1 Mejerist, 1 Elev, Leverandørernes 8 Kuske.

Mejeribestyreren fører Regnskabet. Regnskabsaar: Oktober til Oktober.

Amtsraadsmedlem, Gaardejer Jens Sørensen, Kejltrup, var Medstifter af Mejeriet og dets Formand i 2 Aar.

FORMAND



Poulsen, Jørgen Arthur, f. 28. Maj 1893 i Rønde, Søn af Gaardejer Jørgen Poulsen og Hustru Kirstine, f. Madsen. Gift 15. Juli 1921 med Kirstine P., f. Sørensen.

Uddannet ved Landvæsen, Elev paa Roskilde Højskole 1911—12, Gaardejer 1922. Formand for Grønfeld A/M.

Adresse: Grethegaard pr. Vrinners.



Hustru **Karoline, f. Christensen**. Gift 20. Dec. 1907 med Christa D., f. Thomsen.

Elev, A/M Ryomgaard 1900—01, Nimtofte 1901—02, Mejerist, A/M Gjesteløv 1902—03 og Skjørring 1903—04, paa Ladelund Mælkerskole 1904—05, Mejerist, A/M Skjørring 1905 og Kolind 1905—06, Mejeribestyrer paa Grønfeld A/M 1906.

Medlem af Menighedsraadet 1917—25, Revisor i Agri-Egens Sogns Sparekasse 1916—28, Formand 1930, Bestyrelsesmedlem i Aarhus-Skanderborg Amts Mejeristforening 1920—22, Kommunalrevisor 1922. 4 Sølv- og 5 Bronzemedaljer samt Diplomer, Forsøgslaboratoriets Diplom for Smør 1930.

BESTYRER

Damsgaard, Frederik, f. 2. Juni 1882 i Pindstrup, Søn af Gaardejer Peter Mikkelsen og

Andelsmejeriet Haab.

Postadresse: Ørsted. Jernbaneadresse: Allingaabro. Telefon: Hevring 10.

Oprettet 1881 som Fællesmejeri, Andelsmejeri fra 1896. Ombygning og Udvidelse 1912 under Medvirken af Arkitekt Ginnerup, Kolind, samt stedlige Haandværkere. Brandforsikring 70.000 Kr. Ejendomsskyld 15.000 Kr.

82 Leverandører med 700 Køer, heraf 7 med over 20 Køer, 16 med 4 Køer eller der under.

Reduktaseprøve. Mejeriet deltager i Tuberkulosens Bekæmpelse. Kulfyring. Elektrisk Belysning og Kraft.

Mejeriet er monteret med Silkeborg Indvejningsvægt og Bismær Udvejningsvægt (1912), Silkeborg Smørvægt (1902), Paasch & Larsen, Petersen Flødepasteur (1905), Universal Regenerativapparat og Sabroe Kølemaskine (1918), 1 Alfa A. V. 12 5000 kg Centrifuge (1924), Silke-

borg Kærne (1922), Frichs Kedel (1905), Titan Elektromotor (1916), Træostekar (1906), anvendes ikke.

Der anvendes overvejende fortinnede Transportspande.

Der sælges ca. 200 kg Smør hjemme, ca. 100 kg i Bysalg, Resten til Grossist. Ost produceres ikke.

Mejeriet anvender Handelssyre. Fløden syrnes i Aluminiumsbassin med Laag. Mejeriet har eget Laboratorium. Der afregnes efter Fedtneheder. Personale: Mejeribestyrer, 1 Mejerist, 1 Elev, 1 Medhjælper, Leverandørernes 6 Kuske.

Mejeribestyreren fører Regnskabet. Regnskabsaar: November til November.



	Indvejet Sød Mælk	Solgt Mælk og Fløde	Smørproduktion
1912—13.....	1.74 Mill kg	—	68.100 kg
1913—14.....	1.80 —	—	69.350 —
1914—15.....	1.66 —	—	65.360 —
1927—28.....	1.84 —	—	76.448 —
1928—29.....	2.03 —	—	85.873 —
1929—30.....	2.28 —	Hjemmesalg: 11.344 kg	95.359 —

FORMAND

Broch, Jens Rasmussen, f. 14. Dec. 1881 i Hevring, Søn af Gaardejer Søren Christian Broch og Hustru Eline Marie, f. Borum. Gift 11. Okt. 1905 med Rasmine Christine B., f. Jensen.

Uddannet ved Landvæsen, Forpagter 1910—31, Gaardejer 1931. Formand for A/M Haab 1921, Bestyrelsesmedlem i Allingaabro Bank 1930.

Adresse: Hevring pr. Ørsted.

BESTYRER

Sørensen, Peter Anton Marius, f. 24. Juli 1873 i Raaby, Søn af Lærer Søren Peter Sørensen og

Hustru Mariane, f. Martensen. Gift 15. Dec. 1912 med Caroline Amalie S., f. Jensen.

Præliminæreksamen ved Københavns Universitet, Elev paa A/M Kronborg, Førstemejerist, A/M Korsholm og Kronborg, Mejeribestyrelse, Sødring A/M v. Havndal 1896—99, paa A/M Haab 1899. Bestyrelsesmedlem i Randers Amts Mejeristforening 1922—26, i Ørsted Sparekasse 1915, Repræsentant for Randers Amt i Dansk Mejeristforenings Kapital- og Livrenteforsikring 1916, Bestyrelsesmedlem i Sønderjydsk Forening for Rougsø Herred 1926. Forsøgslaboratoriets Diplom 1904 samt 2 Sølv- og flere Bronzemedaljer for Smør.

Andelsmejeriet Haabet.

Post- og Jernbaneadresse: Norup.

Oprettet 1891. Ombygning 1901 under Medvirken af Buaas, Aalborg. Brandforsikring 65.000 Kr. Ejendomsskyld 35.000 Kr.

130 Leverandører med 900 Køer, heraf 2 med over 20 Køer, 15 med 4 Køer eller der under.

Reduktaseprøve. Kulfyring. Elektrisk Belysning.

Mejeriet er monteret med Sinus Indvejningsvægt (1912), Jacob Nielsen Udvejningsvægt (1915), Balance Smørvægt (1912), Silkeborg Pasteur og Forvarmer (1922), Alfa Centrifuge (1926), Silkeborg Kærne (1928), Strømmen, Randens, Kedel og Caroc & Leth Dampmaskine (1901).

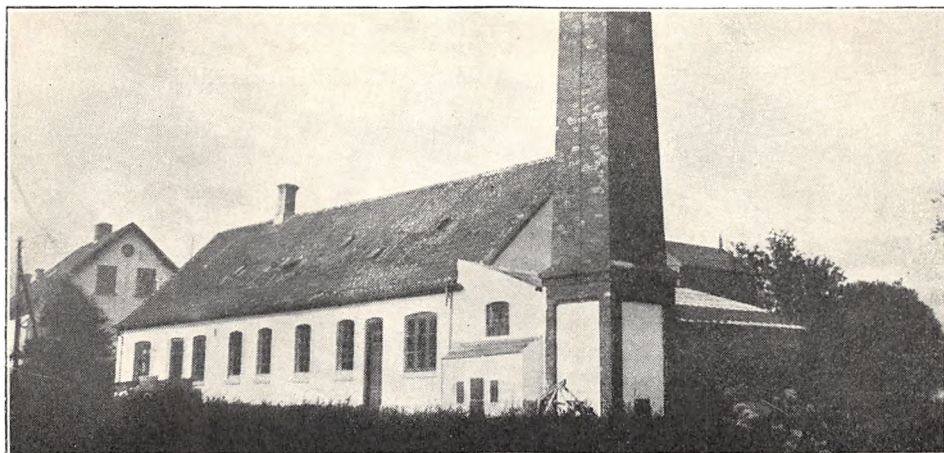

	Indvejjet Sød Mælk	Solgt Mælk og Fløde	Smørproduktion
1912—13.....	1.65 Mill. kg	—	61.760 kg
1913—14.....	1.73 —	—	64.930 —
1914—15.....	1.49 —	—	57.720 —
1927—28.....	2.25 —	—	92.299 —
1928—29.....	2.49 —	Hjemmesalg: 4.667 kg	103.550 —
1929—30.....	2.55 —	Bysalg: 33.291 —	104.772 —

Der anvendes overvejende fortinne Transportspande.

Der sælges ca. 1100 kg Smør hjemme, ca. 200 kg i Bysalg, Resten til Eksportforening. Ost produceres ikke.

Mejeriet anvender Handelssyre. Fløden syrnes

i Aluminiumsbassin. Mejeriet har eget Laboratorium. Der afregnes efter Fedtenheder. Personale: Mejeribestyrer, 1 Mejerist, 1 Elev, 1 Medhjælper.

Mejeriet har særlig Kasserer, Mejeribestyreren fører Regnskabet. Regnskabsaar: September til September.

FORMAND



Borresen, Jens Christian, f. 23. Sept. 1883 i Ajstrup, Søn af Gaardejer Christen Borresen og Hustru Maren, f. Sørensen. Gift 11. Marts 1906 med Maren B., f. Nielsen.

Elev paa Testrup Højskole 1904—05, Gaardejer 1906. Medlem af Sogneraadet 1917—29 og af Bestyrelsen for Sparekassen 1924, Formand for A/M Haabet 1921.

Adresse: Ajstrup pr. Hadsund.

BESTYRETER



Kristensen, Alfred Valdemar, f. 24. Nov. 1883 i Sødtring, Søn af Smedemester Thomas Kristensen og Hustru Karoline, f. Rasmussen. Gift 29. Nov. 1908 med Marry K., f. Lunding.

Elev, A/M Kronborg v. Dalbyover 1904—05, Haabet i Norup 1905—06, Mejerist, A/M Ejby v. Odense 1906—07, Mejeri-

bestyrer, A/M Haabet 1907. Revisor i Brugsforeningen 1923—29. 2 Diplomer fra Forsøgslaboratoriet, Sølv- og Bronzemedaljer, Hæderlig Omtale og ca. 20 Diplomer fra Bøtteudstillinger for Smør.

Andelsmejeriet Haastoft.

Post- og Jernbaneadresse: Havndal. Telefon: Udbyneders 4.



Oprettet 1892 under Medvirken af stedlig Bygmester. Brandforsikring 86.000 Kr. Ejendomsskyld 15.000 Kr.

82 Leverandører med 770 Køer, heraf 6 med over 20 Køer, 2 med 4 Køer eller der under.

Reduktaseprøve. Kulfyring. Elektrisk Belysning fra eget Værk.

Mejeriet er monteret med Silkeborg Indvejningsvægt (1916), Bismær Udvejningsvægt (1929), Jacob Nielsen Smørvægt (1910), Danske Meje-

riers Maskinfabriks Forvarmer og Pasteuriseringsapparat (1929), 1 Paasch & Larsen, Petersen Pasteuriseringsapparat (1928), Alfa Centrifuge (1926), P. & L., P Kærne (1924), Ludvigsen, Struer, Kedel (1899), D. M. M. Dampmaskine (1929), D. M. M. hydraulisk Pumpe (1929), Træostekar.

Der anvendes overvejende fortinnede Transportpande. Mejeriet har Ishus til 48 m³ Is.

	Indvejet Sød Mælk	Solgt Mælk og Fløde	Smørproduktion
1912—13.....	1.18 Mill. kg	—	46.910 kg
1913—14.....	1.27 —	—	49.940 —
1914—15.....	1.27 —	—	44.510 —
1927—28.....	1.86 —	—	75.367 —
1928—29.....	1.85 —	Hjemmesalg: 2.588 kg	75.715 —
1929—30.....	1.90 —	Bysalg: 13.858 —	88.036 —

Der sælges ca. 400 kg Smør hjemme, ca. 225 kg i Bysalg, Resten til Grossist.

	1927—28	1928—29	1929—30
20 % Ost.....	—	269 kg	530 kg
10 - —.....	—	380 —	710 —
Kasein.....	—	113 —	150 —

Osten sælges til Leverandører og andre. Til Osten, der fremstilles af raa Mælk, anvendtes i 1929—30 4.000 kg Sød, 23.000 kg Skummet- og Kærnemælk. Afkøling af Lageret ved Luft.

Mejeriet anvender Handelssyre. Fløden syrnres i Aluminiumsbassin. Mejeriet har eget Laborato-

rium. Der afregnes efter Fedtneheder. Personale: *Mejeribestyrer, 1 Mejerist, 1 Elev, 1 Ekspeditrice. Leverandørerne kører selv, ca. 28 Kuske.

Mejeribestyreren fører Regnskabet. Regnskabsaar: Oktober til Oktober.

FORMAND



Mortensen, Villads, f. 14. Juli 1870 i Udbyover, Søn af Gaardejer Niels Mortensen og Hustru Kirsten Marie, f. Villadsen. Gift 23. Okt. 1896 med Kirstine M., f. Jensen Bach.

Elev paa Dalbynder Højskole 1886—88, Gaardejer 1896. Medlem af Udbynder-Kastbjerg Sogneraad 1917—21, Voldgiftsdommer i Husdyrsager

1912. Formand for Haastoft A/M 1917, Sognefoged 1923, Medlem af Bestyrelsen for Mariager Bank 1924.

Adresse: Langagergaard pr. Havndal.

BESTYRER



Mortensen, Jens Peder, f. 17. Maj 1899 i Silkeborg, Søn af Husmand Peder Mortensen og Hustru Anna, f. Nielsen. Gift 7. Febr. 1927 med Kirstine Marie M., f. Madsen.

Elev, A/M Gludsted 1916—18, Stadil 1918—19, Tvis 1919 og Ljørring 1919—20, Mejerist, Tvis A/M 1920—23 og Ljørring 1923—24, paa Dalum Mælke-

riskole 1924—25, Mejerist, A/M Ljørring 1925—26, Mejeribestyrer paa Haastoft A/M 1926. Kredsformand for Danske Landmejeristers Forbund 1925—26, Medlem af Sundhedskommissionen 1927, Formand for Biblioteksforeningen og Medlem af Bestyrelsen for Brugsforeningen 1930. Bronzemedaljer og Hædrende Omtale samt Diplom for Smør ved Bøtteudstillingerne 1930 og 31.

Hadsten Mejeri.

Post- og Jernbaneadresse: Hadsten. Telefon: Hadsten 17.

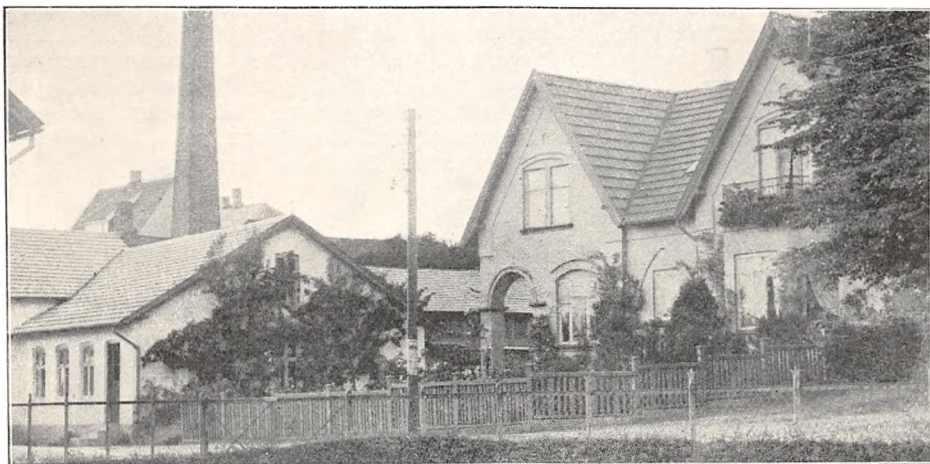

Fællesmejeri, oprettet 1898. Udvidelse 1913 under Medvirken af stedlige Haandværkere. Beboelsen er særskilt. Brandforsikring 230.000 Kr. Ejendomsskyld 56.000 Kr.

86 Leverandører med 1000 Køer, heraf 20 med over 20 Køer, 10 med 4 Køer eller der under. 40 Jersey Køer.

Reduktaseprøve. Kulfyring. Elektrisk Belysning. Mejeriet er monteret med Silkeborg Indvej-

ningsvægt, 2 Buaas Udvejningsvægte, Silkeborg Smørvægt (alt 1915), 1 Diskvægt og 1 Rex Ostevægt (1930), 1 Silkeborg Flødepasteur, 1 Buaas Pasteur (1927 og 26), Rauer Forvarmer (1930), Sabroe Kølemaskine (1913), 2 Alfa Centrifuger (1927 og 13), Silkeborg Kærne (1930), Sabroe Kedel og Frichs Dampmaskine (1913), 1 Aftapningsmaskine (1920), 1 Træostekar (1913).

Der anvendes fortinneede Transportspande.

	Indvejet Sød Mælk	Solgt Mælk og Fløde	Smørproduktion
1913—14.....	3.53 Mill. kg	—	84.390 kg
1914—15.....	2.97 —	—	53.250 —
1927—28.....	2.51 —	—	90.165 —
1928—29.....	2.80 —	—	98.500 —
1929—30.....	3.26 —	Hjemmesalg: 340.743 kg	118.000 —

Der sælges 960 kg Smør hjemme, 15.800 kg i Bysalg, Resten til Grossist.

	1927—28	1928—29	1929—30
30 % Ost.....	2.000 kg	3.960 kg	1.500 kg
20 - —.....	6.000 —	10.000 —	2.500 —
10 - —.....	2.400 —	6.000 —	6.000 —

Der sælges 1200 kg Ost en detail paa Mejeriet, 2400 kg til Leverandørerne. Til Osten, der fremstilles af raa Mælk, anvendtes 1929—30 33.000 kg Sød- og 77.300 kg Skummet- og Kærnemælk. Der produceres 1000 Ltr. Icecream aarlig.

Mejeriet anvender Handelssyre. Fløden syrnes

i Bassin. Mejeriet har eget Laboratorium. Der afregnes efter Fedtenheder. Personale: 3 Mejerister, 1 Elev, 2 Kuske, Leverandørernes 11 Kuske.

Mejeriejereren fører Regnskabet. Regnskabsaar: Oktober til Oktober.

EJER

Mortensen, Kristian, f. 7. Nov. 1879 i Jebjerg, Søn af Gaardejer Gudike Mortensen og Hustru Ane Marie, f. Jacobsen. Gift 12. Okt. 1905 med Ingrid Angelie Marie Johanne M., Datter af Gaardejer Hans Helles og Hustru Mad-sine, f. Pagter.

Elev, A/M Jebjerg 1896—99, Mejerist, A/M Vithen 1899—1900, paa Jebjerg Højskole 1901—02, paa Ladelund Mælkeriskole 1902, Mejerist, A/M Aalum 1902, Damsgaards Mølle 1902—03, Snedsted 1903, Mejeribestyrer paa A/M Vissing 1903—11, Brolund 1911—19, Mejeriejer, Hadsten Mejeri, 1919. Formand for Vissing Brugsforening 1909—11, for Pauls Kirkens Menighedsraad 1926—30, Medlem af Bestyrelsen for Elektricitetsværket, af Nr. Galten-Vissing Sogneraad og Fattigforstander 1929. 3 Sølv- og flere Bronzemedaljer samt Diplomer for Smør og Ost.

Adresse: Hadsten.



Hald Andelsmejeri.

Post- og Jernbaneadresse: Hald. Telefon: Hald 5.

Oprettet 1897. Udvidelse med Ishus 1918 under Medvirken af stedlige Haandværkere. Brandforsikring 45.000 Kr. Ejendomsskyld 14.000 Kr.

102 Leverandører med 4 Køer, heraf 14 med over 20 Køer, 88 med 4 Køer eller der under. Reduktaseprøve. Kulfyring. Elektrisk Belysning.

Mejeriet er monteret med Fr. Christensen, Randers Indvejningsvægt, 2 do. Bismær Udvejningsvægte, Silkeborg Smørvægt, Fr. Christensen Flø-

depasteur, Koger og Forvarmer, 2 Alfa Centrifuger, Silkeborg Kærne, Mjølner Kedel, Caroc & Leth Dampmaskine.

Der anvendes overvejende fortinnede Transportpande. Mejeriet har Ishus.

Der sælges ca. 650 kg Smør hjemme, ca. 425 kg i Bysalg, Resten til Eksportforening. Ost produceres ikke.

Mejeriet anvender Handelssyre. Fløden syrnes

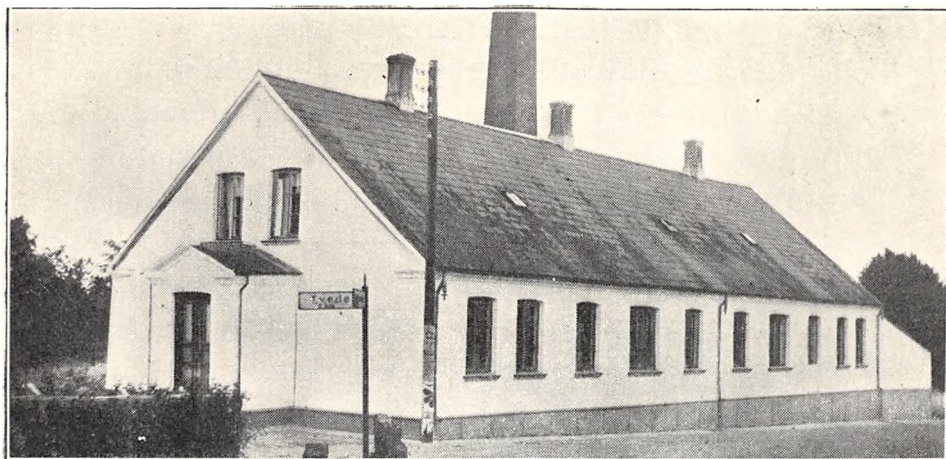

	Indvejet Sød Mælk	Solgt Mælk og Fløde	Smørproduktion
1912—13.....	2.08 Mill. kg	—	80.230 kg
1913—14.....	2.08 —	—	80.000 —
1914—15.....	1.84 —	—	71.150 —
1927—28.....	2.33 —	—	94.363 —
1928—29.....	2.64 —	Hjemmes.: 3.064 kg Fl.	106.507 —
1929—30.....	2.88 —	14.152 —s.M.	116.236 —

i Bassin. Der afregnes efter Fedt enheder. Personale: Mejeribestyrer, 1 Mejerist, 1 Elev, Leve-
randørernes 9 Kuske.

Mejeriet har særlig Kasserer, Mejeribestyreren fører Regnskabet. Regnskabsaar: Oktober til Ok-
tober.

FORMAND



Skjødt, Peder Christensen, f. 11. Okt. 1873 i Lem v. Randers, Søn af Gaardejer Chr. Nielsen Skjødt og Hustru Ane, f. Pedersen. Gift 23. Marts 1901 med Maren S., Datter af Gaardejer Chresten Johnsen, Hald, og Hustru Christine, f. Hansen.

Uddannet ved Landvæsen, Elev paa Dalbynder Højskole 1889—90, Gaardejer 1901. Medlem af Hald-Kærby Sogneraad 1909

—17, fh. Kirkevæрге, Ejendomsskyldvurderingsmand 1913, Formand for Hald A/M 1903—07, paany 1927, for Foderstofforeningen og Nævinge-Grundlisteudvalget.

Adresse: Johnsminde pr. Hald.

BESTYRER

Petersen, Johan, f. 19. Jan. 1868.

Elev paa Darum Andelsmejeri 1888, paa Ollerup Højskole 1892, Mejerist paa Aalbæk og Sdr. Farup Andelsmejerier, paa Ribe Mælkeriskole, Mejerist paa Andelsmejerierne Danelykke og Ørbæk, Mejeribestyrer paa Hald Andelsmejeri 1. Nov. 1897. Flere Udmærkelser for Smør.

Havndal Andelsmejeri.

Post- og Jernbaneanadresse: Havndal. Telefon: Havndal 24.

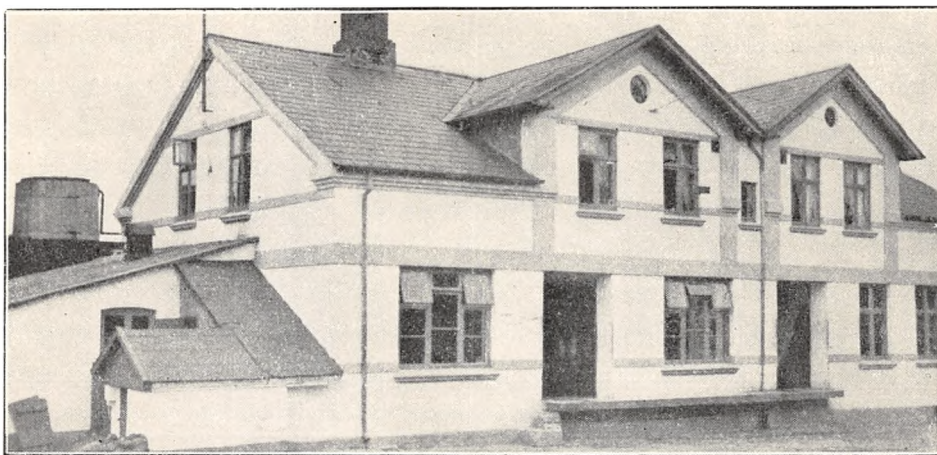

Oprettet 1892. Ombygning 1912 under Medvirken af Buaas, Aalborg. Brandforsikring 73.000 Kr. Ejendomsskyld 25.000 Kr.

160 Leverandører med 1400 Køer, heraf 21 med over 20 Køer, 34 med 4 Køer eller der under.

Reduktase-, Lugt- og Smagsprøve. Mejeriet deltager i Tuberkulosis Bekæmpelse. Kulfyring. Elektrisk Belysning.

Mejeriet er monteret med Sinus Indvejnings-

vægt (1912), Buaas Udvejningsvægt (1919), Balance Smørvægt og Buaas Pasteur (1912), Danske Mejeriers Maskinfabriks Forvarmer (1920), Sabroe Kølemaskine og Alfa Centrifuge (1912), Paasch & Larsen, Petersen Kærne (1927), Strømmen, Randers, Kedel og Dampmaskine (1899), Buaas hydrauliske Pumpe (1912), 4 Træostekar.

Der anvendes overvejende fortinnede Transportspande.

	Indvejet Sød Mælk	Solgt Mælk og Fløde	Smørproduktion
1912—13.....	2.72 Mill. kg	—	109.660 kg
1913—14.....	2.81 —	—	111.290 —
1914—15.....	2.54 —	—	97.730 —
1927—28.....	3.39 —	—	156.734 —
1928—29.....	3.79 —	Hjemmesalg: 4.000 kg	170.734 —
1929—30.....	4.43 —	Bysalg: 62.640 —	183.934 —

FORMAND



Hansen, Mads, f. 14. Jan. 1894 i Binderup, Søn af Gaardejer Just Hansen og Hustru Elisabeth, f. Mortensen. Gift 30. Sept. 1921 med Maren H., f. Vilarsen.

Uddannet ved Landvæsen, Elev paa Malling Landbrugsskole 1914—15, Gaardejer 1921. Formand for Dalbynder Brugsforening 1927, Formand for Havndal A/M 1930.

Adresse: Binderup pr. Havndal.

BESTYRER



Laursen, Peder Christian, f. 7. Dec. 1860 i Lembjerg, Søn af Husmand Laust Pedersen og Hustru Maren, f. Albrechtson. Gift 17. Okt. 1892 med Mariane L., f. Christensen.

Elev, A/M Kronjyden 1888—90, Mejerist paa samme 1890—92, Mejeribestyrer, Havndal A/M 1892. Medlem af Repræ-

sentantskabet for Mariager Bank 1924. Bronze-medaljer og flere Hædrende Omtale for Smør.

Der sælges ca. 1300 kg Smør hjemme, ca. 1450 kg i Bysalg, Resten til Eksportforening. Ost produceres ikke.

Mejeriet anvender Handelssyre. Fløden syrnes i Aluminiumsbassin. Der afregnes efter Flødenheder. Personale: Mejeribestyrelser, 1 Mejerist,

1 Elev, 1 Medhjælper, Leverandørernes 10 Kuske.

Mejeriet har særlig Kasserer, Mejeribestyrelsen fører Regnskabet. Regnskabsaar: Oktober til Oktober.

Helgenæs Andelsmejeri.

Postadresse: Knebel. Jernbaneadresse: Kongsgaard Dampskibsbro. Telefon: Helgenæs 19.

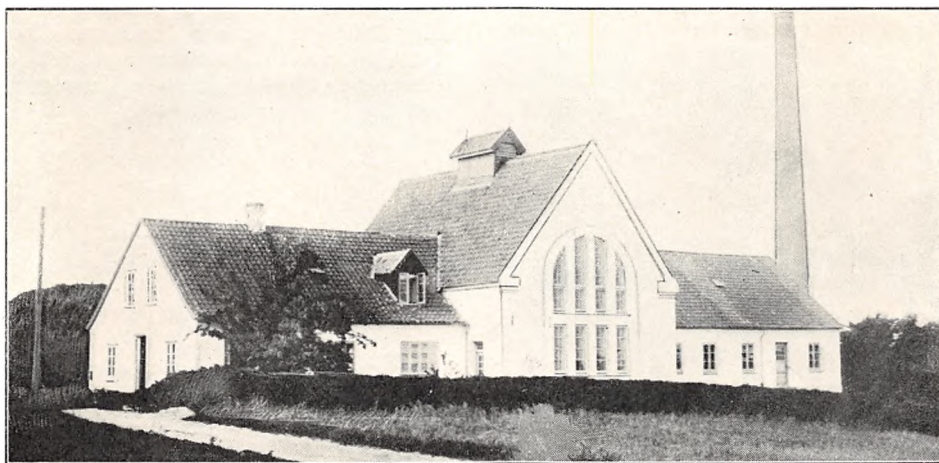

Oprettet 1890. Ombygning 1914 under Medvirken af Arkitekt E. V. Lind, Skive. Brandforsikring 52.000 Kr. Ejendomsskyld 25.000 Kr.

98 Leverandører med 990 Køer, heraf 15 med over 20 Køer, 16 med 4 Køer eller der under.

Reduktaseprøve. Kulfyring. Elektrisk Belysning.

Mejeriet er monteret med Sinus Indvejningsvægt og 2 Buaas Udvejningsvægte (1914), Silke-

borg Smørvægt og Diskvægt (1907), Danske Mejeriers Maskinfabriks Pasteur og Regenerativapparat (1925 og 29), Sabroe Kølemaskine (1914), Titan Centrifuge (1927), Hamlet Kærne (1931), Strømmen, Randers, Kedel (1899), D. M. M. Dampmaskine og 4 Centrifugalpumper (1914).

Der anvendes overvejende fortinnede Transportspande.

	Indvejet Sød Mælk	Solgt Mælk og Fløde	Smørproduktion
1912—13.....	2.07 Mill. kg	—	86.790 kg
1913—14.....	2.00 —	—	80.000 —
1914—15.....	1.82 —	—	72.400 —
1927—28.....	2.65 —	—	110.668 —
1928—29.....	2.95 —	Hjemmesalg: 3.200 kg	126.567 —
1929—30.....	3.00 —	Bysalg: 12.451 —	133.238 —

Der sælges ca. 2500 kg Smør hjemme, ca. 1575 kg i Bysalg, Resten til Eksportforening. Ost produceres ikke.

Mejeriet anvender Handelssyre. Fløden syrnes i Bassin. Mejeriet har eget Laboratorium. Der afregnes efter Fedtenheder. Personale: Mejeri-

bestyrer, 2 Mejerister, Leverandørernes 15 Kuske.

Mejeribestyrelsen fører Regnskabet. Regnskabsaar: Oktober til Oktober.

Fhv. Landstingsmand N. Nordby, Helgenæs, oprettede Mejeriet og var dets Ejer 1880—90, da det blev Andelsmejeri.

FORMAND



Holst, Peder, f. 1. Jan. 1881 i Helgenæs, Søn af Gaardejer Søren Holst og Hustru Else Marie, f. Holst. Gift 20. Nov. 1915 med Ane Marie Kathrine H., f. Holst.

Elev paa Testrup Højskole 1899—1900, paa Dalum Landbrugsskole 1900—01, Gaardejer 1922. Formand for Kontrolforeningen 1921—28, for Helgenæs A/M 1914, Medlem af Bestyrelserne for Helgenæs Sparekasse 1920, for Mejeriforeningen 1924, Næstformand for Landboforeningen 1929. Adresse: Dammen, Helgenæs pr. Knebel.

BESTYRER



Christensen, Christian, f. 22. Jan. 1888 i Feldballe, Søn af Landpostbud Chr. Christensen og Hustru Birgitte, f. Mortensen. Gift 28. April 1916 med Valborg C., f. Løcke.

Elev, F/M Bjødstrup 1903—05 og Gjedding 1905, Mejerist, Hjørring F/M 1905—06, A/M Jordrup 1906—09, Fælleslykke 1909—10, Vinderup 1910—11, paa Ladelund Mælkeriskole 1911—12, Mejerist, A/M Fuglsang 1912—13, Vikar 1913—14, Mejeribestyrer paa Helgenæs A/M 1914. Bestyrelsesmedlem i Aarhus og Omegns Mejeristforening 1924—28, Revisor i Helgenæs Sygekasse 1920, i Helgenæs Sogns Sparekasse 1929. Forsøgslaboratoriets Diplom, Sølv- og Bronzemedaljer samt Diplomer for Smør.



Hobro Andelsmejeri.

Post- og Jernbaneanadresse: Hobro. Tlf. Hobro 365.

Oprettet 1922 under Medvirken af Arkitekt M. K. Skøt, Hobro. Behoelsen er særskilt. Brandforsikring 154.000 Kr. Ejendomsskyld og Grundskyld 140.000 Kr.

136 Leverandører med 1000 Køer, heraf 10 med over 20 Køer, 8 med 4 Køer eller der under.

Reduktaseprøve. Kulfyring. Elektrisk Belysning. Mejeriet er monteret med Silkeborg Indvejnings-, Danske Mejeriers Maskinfabriks Udvejnings- og Silkeborg Smørvægt (alt 1922), D. M. M. Regenerativapparat (1929), Sabroe Kølemaskine (1922), 2 Alfa Centrifuger (1922 og 29), D. M. M. Kærne (1922), do. Kedel og Dampmaskine (1922), Silkeborg Icecreamfrysemaskine (1930), D. M. M. Ostekar (1922).

Der anvendes overvejende fortinnede Transportspande.

Der sælges ca. 7500 kg Smør i Bysalg, Resten til Eksportforening. Ost produceres ikke. Der produceres 6000 kg Icecream.

Mejeriet anvender Handelssyre. Fløden syrnes i Bassin. Mejeriet har Syrningsanlæg for Skummetmælken og eget Laboratorium. Der afregnes efter Fedtneheder. Personale: Mejeribestyrer, 2 Meje-

	Indvejet Sød Mælk	Solgt Mælk og Fløde	Smørproduktion
1927—28.....	2.68 Mill. kg	Bysalg: 125.200 kg sød Mælk	98.034 kg
1928—29.....	2.90 —	25.263 — Fløde	105.000 —
1929—30.....	3.24 —		112.756 —

riste, 1 Elev, Mejeriets 2 Kuske, Leverandørernes 9 Kuske, 1 Ekspeditrice, 2 Dreng.

Mejeribestyreren fører Regnskabet. Regnskabsaar: Oktober til Oktober.

FORMAND



Møller, Peter, f. 21. Febr. 1888 i Gunderup, Søn af Gaardejer Niels Møller og Hustru. Gift med Marie M., f. Westergaard.

Uddannet ved Landvæsen, Elev paa Ødum og Ladelund Landbrugsskoler, Gaardejer 1918. Formand for Hobro Andelsmejeri 1922.

Adresse: Skjellerup pr. Hobro.



Hustru. Gift med Marie S., f. Jørgensen.

Elev, Taul A/M 2 Aar, paa Roskilde Højskole 1912—13, Mejerist, Bofferhøj og Naurbjerg A/M, Bestyrervikar paa Mejeriet Maagen i Søborg 4 Mdr., Førstemejerist, Aalsø A/M ved Grenaa 1½ Aar, paa Ladelund Mælkerskole 1917—18, Førstemejerist, Trustrup

A/M 1918—19, Amtsvikar i Randers Amt 1919—20, Mejeribestyrer paa Sønderholm A/M 1920—29, paa Hobro A/M 1. Okt. 1929. Medlem af Sønderholm-Frejlev Sogneraad 1925. Guldur fra Eksportforeningen samt Sølv- og Bronzemedaljer for Smør.

BESTYRER

Østergaard, Sophus Preiss, f. 1. Febr. 1892 i Mønsted, Søn af Gaardejer S. P. Østergaard og

Hostrup Andelsmejeri.

Post- og Jernbaneanadresse: Hobro. Telefon: Hobro 93.

Oprettet 1892. Ombygning 1909 og 1921 under Medvirken af Arkitekt M. K. Skøt, Hobro. Beboelsen er særskilt. Brandforsikring 105.000 Kr. Ejendomsskyld 92.000 Kr.

149 Leverandører med 1541 Køer, heraf 6 med over 20 Køer, 30 med 4 Køer eller der under.

Reduktaseprøve. Kulturyring; Justicius Patent-

Riste til kunstigt Træk med elektrisk Kraft. Elektrisk Belysning.

Mejeriet er monteret med Sinus Indvejningsvægt (1931), 2 Buaas Bismar Udvejningsvægt (1913 og 21), Silkeborg Balance Smørvægt (1909), Paasch & Larsen, Petersen Regenerativapparat (1925), Sabroe Kølemaskine (1911), 2 Alfa Cen-

	Indvejet Sød Mælk	Solgt Mælk og Fløde	Smørproduktion
1912—13.....	2.00 Mill. kg	—	70.119 kg
1913—14.....	2.16 —	—	71.104 —
1914—15.....	2.34 —	—	72.008 —
1927—28.....	3.46 —	—	104.798 —
1928—29.....	3.99 —	—	107.686 —
1929—30.....	4.37 —	Bysalg: 150.000 kg	112.448 —

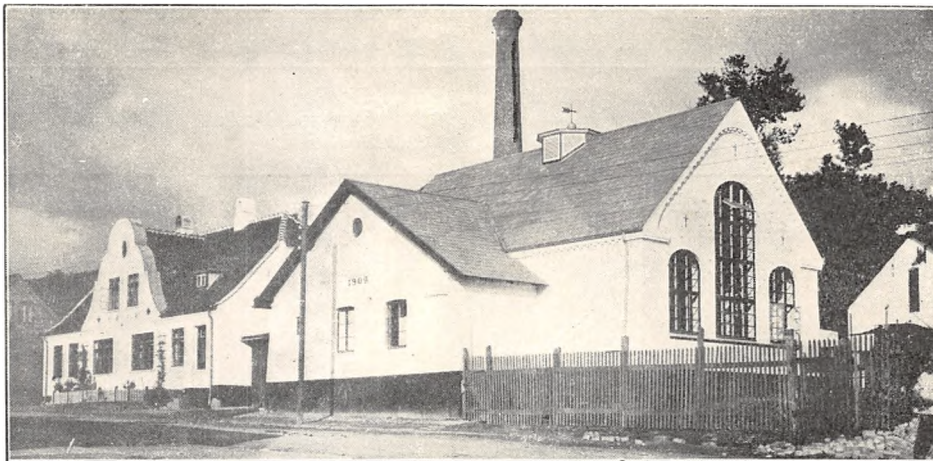

trifuger (1920 og 30), Zenith Kærne (1926), Strømmen, Randers, Kedel (1904), Danske Mejeriers Maskinfabriks Dampmaskine (1926), Svensk Icecreamrysteremaskine (1928).

Der anvendes $\frac{3}{4}$ fortinnet og $\frac{1}{4}$ Aluminiums Transportspande.

Der sælges ca. 29.000 kg Smør i Bysalg, Resten til Eksportforening. Ost produceres ikke. Der produceres ca. 5000 kg Icecream.

Mejeriet anvender Handelssyre. Fløden synes i Bassin. Mejeriet har eget Laboratorium. Der afregnes efter Fedtenheder. Personale: Mejeribestyrer, 2 Mejerister, 1 Elev, Mejeriets 2 Kuske, Leverandørernes 14 do., 1 Kontrolør, 1 Ekspeditrice.

Mejeribestyreren fører Regnskabet. Regnskabsaar: November til November.

FORMAND



Jensen, Kristian, f. 25. Nov. 1889 i Kirketerp, Søn af Proprietær Jens Jensen og Hustru Kristine, f. Christensen. Gift med Kristence J., f. Jensen.

Uddannet ved Landvæsen, Elev paa Vallekilde Højskole og Høng Landbrugsskole, Proprietær. Formand for Andelsmejeriet Hostrup 1924.

Adresse: Kirketerp pr. Hobro.



Elev, Pedersker A/M 2 Aar, Mejerist, A/M Gadeby, Vaddam og Korsvej, paa Ladelund Mælkerskole 1907—08, Mejeribestyrer, A/M Hostrup 1908. Fh. Medlem af Bestyrelsen for Hobro og Omegns Mejeristforening, dens Formand 1924—26, Medlem af Hobro Menighedsraad ca. 12 Aar, af Hobro Byraad 1925—29,

af Hobro Ligningskommission, af Randers Amts Skoleraad og af Bestyrelserne for Hobro Venstrevelgerforening og Folkebibliotek. Sølvmedalje 1914, do. og Ærespræmie 1915 samt 5 Bronze-medaljer og en Række Diplomer for Smør.

BESTYRER

Larsen, Jakob, f. 21. April 1882 i Povlsker Sogn, Søn af Landmand Anders Larsen og Hustru. Gift med Kathrine L., f. Jensen.

Andelsmejeriet Hylleslevholm.

Post- og Jernbaneadresse: Hyllested. Telefon: Hyllested 12.

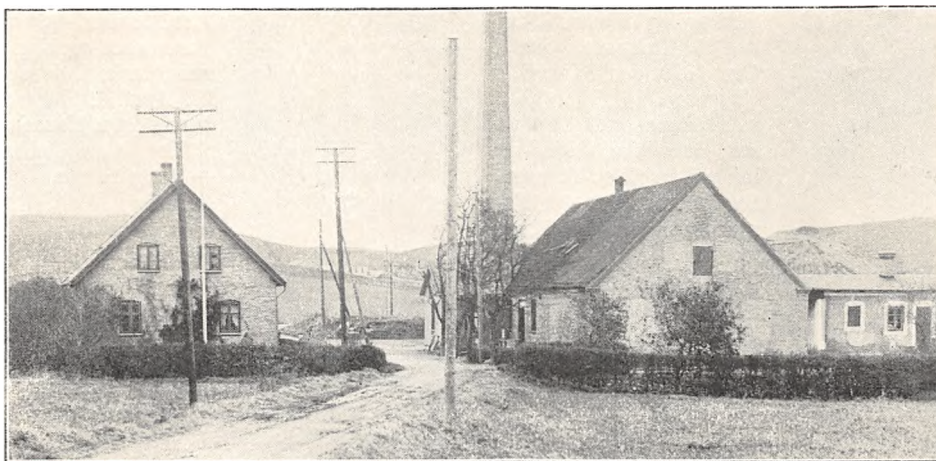

Oprettet 1893. Udvidelse 1926 under Medvirken af stedlige Haandværkere. Beboelsen er særskilt. Brandforsikring 84.000 Kr. Ejendomsskyld 16.000 Kr.

114 Leverandører med 1000 Køer, heraf 5 med over 20 Køer, 6 med 4 Køer eller der under.

Reduktaseprøve. Mejeriet deltager i Tuberkulosisens Bekæmpelse. Kulfyring. Elektrisk Belysning. Mejeriet er monteret med Simplex Indvejnings-

vægt (1910), 2 do. Udvejningsvægte (1910), Silkeborg Smørvægt (1913), Diskvægt (1913), Danske Mejeriers Maskinfabriks Pasteuriseringsapparat (1922), Buaas Regenerativapparat (1918), Sabroe Kølemaskine (1926), Titan Centrifuge (1926), D. M. M. Kærne (1930), Sabroe Kedel (1915), D. M. M. Dampmaskine (1926), Centrifugalpumpe (1918), Træostekar (1917).

Der anvendes fortinne Transportspande.

	Indvejet Sød Mælk	Solgt Mælk og Fløde	Smørproduktion
1912—13.....	2 18 Mill. kg	—	85.910 kg
1913—14.....	2.26 —	—	89.940 —
1914—15.....	1.95 —	—	76.770 —
1927—28.....	2.65 —	—	107.926 —
1928—29.....	2.88 —	Hjemmesalg: 5.200 kg	117.287 —
1929—30.....	3.14 —	Bysalg: 17.875 —	128.259 —

Der sælges ca. 1200 kg Smør hjemme, ca. 300 kg i Bysalg. Resten til Grossist.

	1927—28	1928—29	1929—30
20 % Ost	1.710 kg	1.754 kg	1.907 kg
10 - -	400 —	400 —	400 —

Osten sælges til Leverandører og andre. Til Osten, der fremstilles af raa Mælk, anvendtes i 1929—30 5920 kg Sød- og 24.555 kg Skummet- og Kærnemælk. Ostelageret luftafkøles.

Mejeriet anvender Handelseksyre. Fløden syrnres i Bassin. Mejeriet har eget Laboratorium. Der

afregnes efter Flødeenheder. Personale: Mejeribestyrelse, 1 Mejerist, 1 Elev, Leverandørernes 11 Kuske.

Mejeribestyrelsen fører Regnskabet. Regnskabsaar: Oktober til Oktober.

FORMAND



Bødker, Jens Hansen, f. 17. Jan. 1863 i Hyllested, Søn af Gaardejer Hans Bødker og Hustru Mariane, f. Petersen. Gift 3. Okt. 1890 med Stine B., f. Thygesen.

Uddannet ved Landvæsen, Gaardejer 1886. Medlem af Fuglslev-Thirstrup Sogneraad 1903—09, Formand for Grovlev Brugsforening 1903—05, for

A/M Hylleslevholm 1904, Medlem af Bestyrelserne for Landboforeningen 1915 og for Aarhus Privatbanks Ebeltoft Afd. 1929.

Adresse: Ertbjerggaard pr. Hyllested.

BESTYRER



Rasmussen, Christen Antonius, f. 6. April 1893 paa Albøge Mark, Søn af Arbejdsmand Søren N. Rasmussen og Hustru Karen Marie, f. Jensen. Gift 27. April 1919 med Jenny Marie R., f. Hansen.

Elev, A/M Kolind 1909—11 og Ferslev 1911—12, Mejerist, A/M Bødstrup 1912, Soldat 1912—13, Mejerist, A/M Solvang

1913—14, i Sikringsstyrken 1914—15, Vikar 1915—17, paa Ladelund Mælkeriskole 1917—18, Mejerist, A/M Kolind 1918—19, Mejeribestyrelse paa A/M Hylleslevholm 1919. Kommunalrevisor 1927, Revisor i Hyllested Brugsforening 1928. Sølvmedalje for Smør paa Landsudstilling og 7 Bronzemedaljer samt 10 Diplomer.

Andelsmejeriet Kalø-Vig.

Postadresse: Rønde. Jernbaneadresse: Mørke. Telefon: Rønde 114.

Oprettet 1926 under Medvirken af Arkitekt Hejlesen, Vraa. Beboelsen er særskilt. Brandforsikring 150.000 Kr. Ejendomsskyld 40.000 Kr.

143 Leverandører med 1300 Køer, heraf 17 med over 20 Køer, 28 med 4 Køer eller der under.

Reduktaseprøve. Kulfyring. Elektrisk Belysning.

Mejeriet er monteret med Sinus Indvejningsvægt, 2 Buaas Udvejningsvægte, Silkeborg Smør-

vægt, Diskvægt og Buaas Pasteur (alt 1918), Danske Mejeriers Maskinfabriks Regenerativapparat (1928), Sabroe Kølemaskine (1918), 2 Titan 65 Centrifuger og Hamlet Kærne (1926), Sabroe Kedel, Alliance Dampmaskine, 2 Centrifugalpumper og 2 Træostekar (alt 1918).

Der anvendes 75 % fortinnede og 25 % Aluminiums Transportspande.

	Indvejet Sød Mælk	Solgt Mælk og Fløde	Smørproduktion
1928.....	3.77 Mill. kg	—	153.046 kg
1929.....	4.03 —	Hjemmesalg: 15.925 kg	163.232 —
1930.....	4.35 —	Bysalg: 185.289 —	176.183 —

Der sælges ca. 1300 kg Smør hjemme, ca. 2400 kg i Bysalg, Resten til Eksportforening.

	1927—28	1928—29	1929—30
20 % Ost.....	5.600 kg	5.500 kg	12.000 kg

Der sælges 9300 kg Ost en detail paa Mejeriet, Resten til Leverandørerne. Osten fremstilles af raa Mælk. Ostelageret luftaalkøles.

Mejeriet anvender Handelsyre. Fløden syrnnes i Bassin. Mejeriet har eget Laboratorium. Der

afregnes efter Fedtenheder. Personale: Mejeribestyrelse, 2 Mejerister, 1 Elev, 1 Ekspeditrice, 1 Kusk, Leverandørernes 13 Kuske.

Mejeribestyrelsen fører Regnskabet. Regnskabsaar: Kalenderaaret.

FORMAND



Rønde, Søren Sørensen, f. 1. Aug. 1883 i Koldt Sogn, Søn af Gaardejer Rasmus Rønde og Hustru Anna, f. Sørensen. Gift 7. Aug. 1910 med Karoline R., f. Rasmussen.

Elev paa Sorø Højskole 1901—02, paa Malling Landbrugsskole 1905—06, Gaardejer 1910. Medlem af Torsager-Bregnet Sogneraad 1925—29, af Land-

boforeningens Bestyrelse 1921—23, Formand for A/M Kalø-Vig 1926.

Adresse: Karensminde pr. Rønde.

BESTYRER



Sørensen, Josef Palle Lund, f. 30. Okt. 1892 i Rodskov, Søn af Mejeribestyrer Niels Sørensen og Hustru Ane, f. Lund. Gift 24. Sept. 1921 med Karen Cecilie S., f. Jensen.

Elev, A/M Birkely 1910—12, Ørbæk 1912—14, Mejerist, A/M Lisbjerg 1914—15, Soldat 1915—17, Mejerist, A/M Lisbjerg 1917, paa Dalum Mælkeri-

skole 1917—18, Mejerist, A/M Nutiden, Falster, 1918, Mejeribestyrer, A/M Korslund 1918—26, paa A/M Kalø-Vig 1926. Regnskabsfører for Ommestrup Brugsforening 1920—25. Bronze-medaljer og Diplomer for Smør.

Andelsmejeriet Kildevæld.

Post- og Jernbaneadresse: Tranehuse. Telefon: Fjellerup 15.

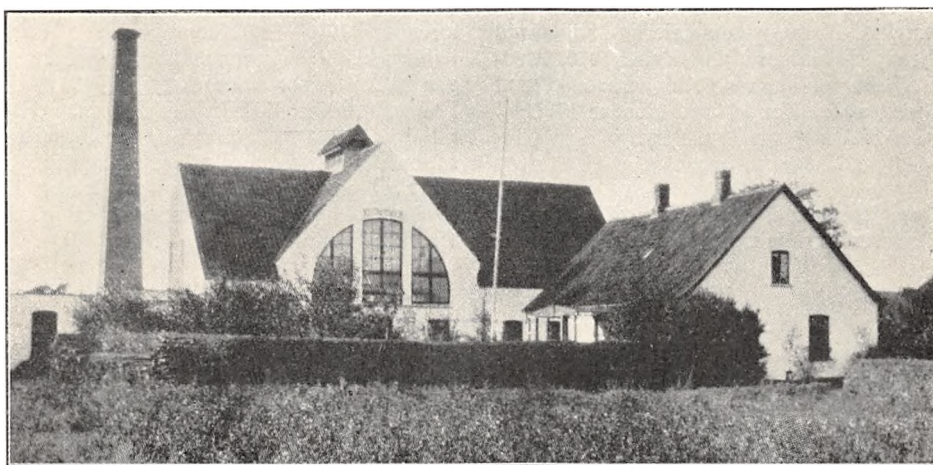

Oprettet 1893. Ombygning 1914 under Medvirken af Arkitekt E. V. Lind, Skive. Beboelsen er særskilt. Brandforsikring 69.550 Kr. Ejendoms-skyld 15.000 Kr.

122 Leverandører med 940 Køer, heraf 12 med over 20 Køer, 18 med 4 Køer eller der under.

Reduktaseprøve. Fyring med Grantræ. Elektrisk Belysning.

Mejeriet er monteret med Sinus Indvejningsvægt (1912), 2 Buaas Bismar Udvejningsvægte (1929), 2 Silkeborg Smørvægte (1911), 1 Universal Pasteur og 1 Buaas Flødepasteur (1927),

Sabroe Kølemaskine (1920), Titan Centrifuge (1911), Zenith Kærne (1924), Ludvigsen, Struer, Kedel og Møller & Jochumsen Dampmaskine (1900), 2 Buaas Centrifugalpumper, 1 Unic Pumpe og 1 Vandpumpe.

Der anvendes overvejende fortinnede Transportspande.

Der sælges ca. 375 kg Smør hjemme. ca. 1000 kg til Leverandører, Resten til Eksportforening. Ost produceres ikke.

Mejeriet anvender Handelssyre. Fløden synes i Bassin. Mejeriet har Gerberanlæg. Der afregnes

	Indvejet Sød Mælk	Solgt Mælk og Fløde	Smørproduktion
1912—13.....	1.53 Mill. kg	—	60.540 kg
1913—14.....	1.61 —	—	65.644 —
1914—15.....	1.74 —	—	69.493 —
1927—28.....	2.29 —	—	94.501 —
1928—29.....	2.30 —	—	94.819 —
1929—30.....	2.59 —	Bysalg: 52.203 kg	108.644 —

efter Fedtenheder. Personale: Mejeribestyrer, 1 Mejerist, 1 Elev, 1 Kontrolør, Leverandørernes 10 Kuske.

Mejeribestyreren fører Regnskabet. Regnskabsaar: Oktober til Oktober.

FORMAND



Kahr, August, f. 24. Aug. 1879 i Glæsborg, Søn af Husmand Rasmus Kahr og Hustru Marie, f. Høegh. Gift 23. Juli 1910 med Kathrine K., Datter af Landpostbud Rasmus Basballe, Fjellerup, og Hustru Nicoline, f. Fogh. Uddannet ved Landvæsen, Gaardejer i Stenvad Hede 1908—10, Forpagter i Fjellerup 1910. Formand

for Venstrevælgerforeningen 1918 og for Fjellerup Sparekasse og Andelsmejeriet Kildevæld 1926, Ejendomsskyldvurderingsmand 1916, Medlem af Fjellerup-Glæsborg Sogneraad og af Voldgiftsretten ved Handel med Husdyr 1921.

Adresse: Fjellerup pr. Tranehuse.

BESTYRER

Lyndrup, Jens Jacob, f. 25. Aug. 1885 i Tøving Søn af Tømrer Chr. Jensen, Lyndrup, og Hustru



Karen, f. Jacobsen. Gift 8. Dec. 1912 med Ebba L., f. Ring.

Elev paa A/M Hesselager 1903—04 og Vester Mølle 1904—05, Mejerist, A/M Spandetgaard 1905—06, paa Galten Højskole 1906—07, Mejerist, A/M Thisted 1907 og Hundborg 1908, paa Ladelund Mælkeriskole 1908—09, Mejerist, A/M Bramdrup-

dam 1909, Mælkedommer i Sydjydske Mejeriforening 1909—11, Mejeribestyrer paa A/M Kildevæld 1911. Formand for Foredragsforeningen 1912, Revisor i Sparekassen 1913, Medlem af Bestyrelsen for Dansk Andels- og Folkebanks Filial i Grenaa 1925, Formand for Venstreorganisationen i Grenaa Folketingskreds 1928. Guldur og Hæderskæden for Smør fra Danish Dairies 1918 og 21, Sølv- og Bronzemedaljer ved de provinsielle Udstillinger.

Kolind Andelsmejeri.

Post- og Jernbaneadresse: Kolind. Telefon: Kolind 42.

Oprettet 1888. Ombygning 1912 under Medvirken af Arkitekt E. V. Lind, Skive. Beboelsen er særskilt. Brandforsikring 126.000 Kr. Ejendoms-skyld 65.000 Kr.

279 Leverandører med 2500 Køer, heraf 6 med over 20 Køer, 32 med 4 Køer eller der under.

Reduktaseprøve. Kulfyring. Elektrisk Belysning fra eget Værk.

Mejeriet er monteret med Sinus Indvejningsvægt og Joh. Nielsen, København, Udvejningsvægt (1925), Silkeborg Smørvægt (1928), Danske Mejeriers Maskinfabriks Flødepasteur, Koger og

Forvarmer (1920, 25 og 10), Sabroe Kølemaskine (1912), 2 Titan Centrifuger (1925 og 31), 2 Hamlet Kærner (1912 og 25), D. M. M. Kedel og Dampmaskine (1912), do. Centrifugalpumper (1925 og 12), 1 Vand- og 1 Kærnemælkpumpe.

Der anvendes fortinnede Transportspande.

Der sælges ca. 2800 kg Smør hjemme, ca. 2200 kg til Leverandører, Resten til Eksportforening. Ost produceres ikke. Der produceres 910 kg Icecream aarlig.

Mejeriet anvender Handels-syre. Fløden syrnes i Bassin. Mejeriet har Gerberanlæg. Der afreg-

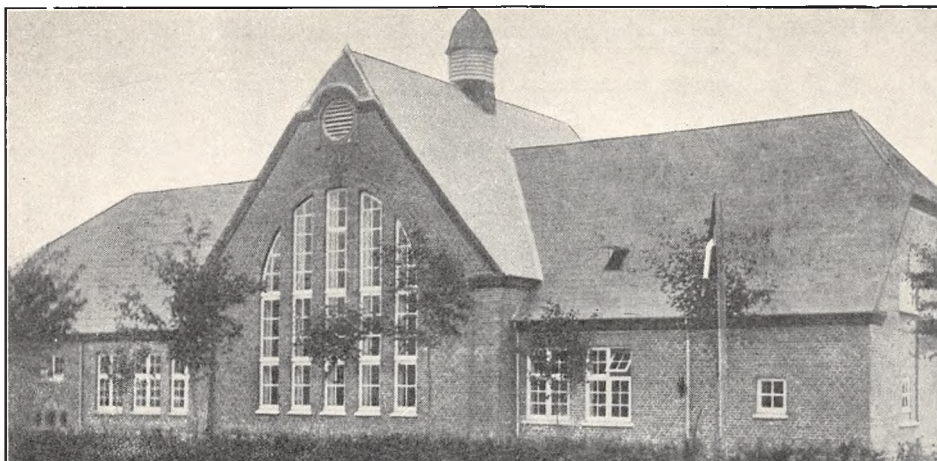

	Indvejet Sød Mælk	Solgt Mælk og Fløde	Smørproduktion
1912—13.....	4.15 Mill. kg	—	166.800 kg
1913—14.....	4.20 —	—	166.970 —
1914—15.....	3.94 —	—	155.510 —
1927—28.....	5.13 —	—	209.409 —
1928—29.....	6.00 —	—	244.449 —
1929—30.....	6.59 —	Bysalg: 73.126 kg	269.671 —

nes efter Fedtneheder. Personale: Mejeribestyrer, 2 Mejerister, 2 Elever, 1 Kusk, Leverandørernes 22 Kuske.

Mejeriet har særlig Kasserer. Mejeribestyreren fører Regnskabet. Regnskabsaar: Oktober til Oktober.

FORMAND



Thøgersen, Niels Andreas, f. 23. April 1884 i Romus Sogn, Søn af Partikulier Johan Thøgersen, Tirstrup, og Hustru Signe, f. Sørensen. Gift 19. Nov. 1908 med Kristine T., f. Grovleff.

Uddannet ved Landvæsen i Kerteminde 1902—03, Gaardejer 1908. Medlem af Marie Magdalene-Koed Sogneraad 1917—

25, Formand for Kolind A/M 1920, for Mejeriforeningen for Aarhus og Omegn og Bestyrelsesmedlem i Grenaa Andels-Svineslagteri 1929.

Adresse: Koed pr. Kolind.

BESTYRER



Basse, Peder Nielsen, f. 7. Dec. 1901 i Helgenæs, Søn af fhv. Mejeribestyrer Peder Basse Pedersen og Hustru Andrea, f. Christensen. Gift 13. Sept. 1925 med Dorthe B., f. Jensen.

Elev paa A/M Kolind 1915—17, Lykkesholm 1917—19, Mejerist paa sidstn. 1919—20, Vikar i Randers Amts Mejeristforening 1920—22, Mejerist, A/M Kolind 1922—23, paa Ladelund Mælkeriskole 1923—24, Mejerist paa Kolind A/M 1924—29, Mejeribestyrer paa samme 1929. Revisor i Elektricitetsværket 1926, Regnskabsfører i Brugsforeningen 1927. Diplomer for Smør ved Udstillingerne i Fredericia og Randers 1930.

1929. Revisor i Elektricitetsværket 1926, Regnskabsfører i Brugsforeningen 1927. Diplomer for Smør ved Udstillingerne i Fredericia og Randers 1930.

Andelsmejeriet Kronborg.

Post- og Jernbaneadresse: Dalbyover. Telefon: Dalbyover 13.

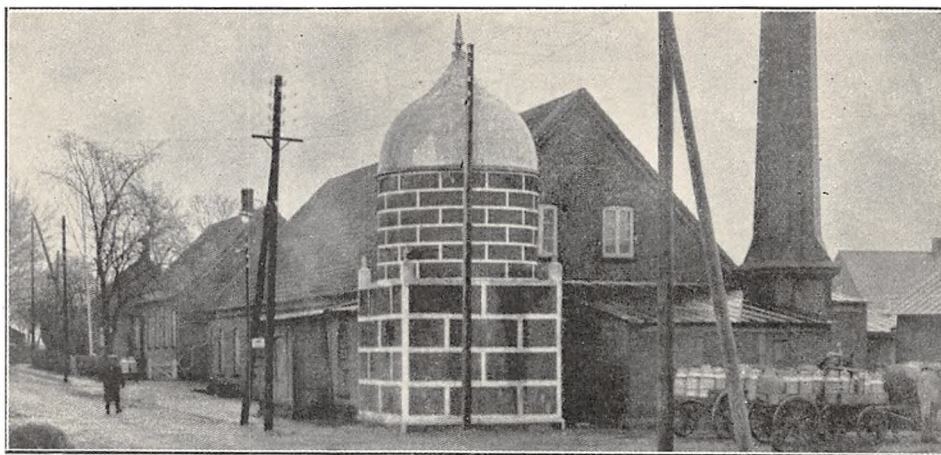

Oprettet 1888 under Medvirken af stedlige Haandværkere. Beboelsen er særskilt. Brandforsikring 81.500 Kr. Ejendomsskyld 18.000 Kr.

175 Leverandører med 1113 Køer, heraf 5 med over 20 Køer, 84 med 4 Køer eller der under.

Reduktaseprøve. Kulfyring. Elektrisk Belysning. Mejeriet er monteret med Sinus Indvejnings-

vægt (1916), 2 Bismær Udvejningsvægte (1913), Henriksen Smørvægt (1928), Buaas Koger (1916), Paasch & Larsen, Petersen Flødepasteur (1928), do. Forvarmer (1927), Alfa 5000 kg Centrifuge (1930), Silkeborg Kærne (1924), Sabroe Kedel (1922), Caroc & Leth Dampmaskine (1905), Luftkompressor, 20 H.K. Elektromotor.

	Indvejet Sød Mælk	Solgt Mælk og Fløde	Smørproduktion
1912—13.....	2.89 Mill. kg	—	111.420 kg
1913—14.....	2.84 —	—	111.830 —
1914—15.....	2.43 —	—	94.360 —
1927—28.....	3.56 —	Hjemmesalg:	143.914 —
1928—29.....	3.79 —	13.785 kg sød Mælk	156.057 —
1929—30.....	4.20 —	8.168 — Fløde	170.696 —

FORMAND



Sejrsen, Jens Jensen, f. 3. Maj 1866 i Raaby, Søn af Gaardejer Christen Jensen Sejrsen og Hustru Anna Marie, f. Sørensen. Gift 25. Mars 1890 med Mette Marie S., f. Jensen.

Uddannet ved Landvæsen, Elev paa Gerlev Højskole 1880 og paa Viby Højskole 1882, Gaardejer 1900—30, Sognefoged 1. Dec 1908, Sogneraadformand i Raaby-Sødring Kommune 1897—1903, Formand for A/M Kronborg 1908, Direktør for Sognets Sparekasse.

Adresse: Raaby pr. Dalbyover.

BESTYRER



Christensen, Lars, f. 6. Febr. 1871 i Faardrup, Søn af Boelsmand Christen Petersen og Hustru Ane f. Hansdatter. Gift 30. Okt. 1901 med Ingeborg C., f. Andersen.

Elev, Ondløse A/M, Mejerist, Kundby A/M, Nakskov F/M, Boeslunde, Melby, Ore, Viuf, Aalund og Birkehøj A/M, Mejeribestyrrer paa A/M Kronborg 1. Nov. 1900. Fh. Kasserer for Brugsforeningen. Forsøgslaboratoriets Guldmedalje for Smør 1927.

Der anvendes ca. 40 % fortinnede, ca. 60 % Aluminiums Transportspande. Mejeriet har Is-hus til 80 Læs.

Der sælges ca. 1450 kg Smør hjemme, Resten til Grossist. Ost produceres ikke.

Mejeriet anvender Handelssyre. Fløden syrnes

i Aluminiumsbassin (1928). Der afregnes efter Flødeenheder. Personale: Mejeribestyrer, 1 Mejerist, 1 Elev, Leverandørernes 11 Kuske.

Mejeribestyreren fører Mælke- og Kassereren Kasseregnskabet. Halvaarlig Regnskabsafslutning i Maj og November.

Andelsmejeriet Kronen.

Post- og Jernbaneadresse: True.

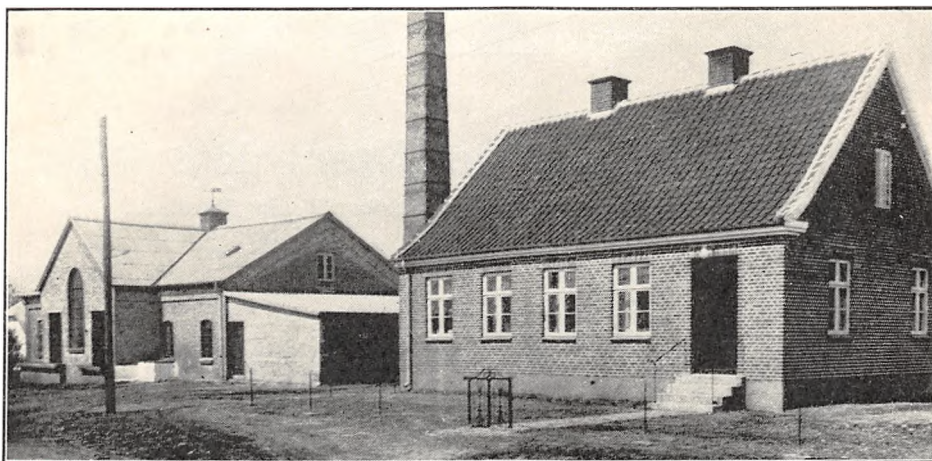

Oprettet 1901, Udvidelse 1930 under Medvirken af Fabrikant Heideman, Randers, og Statskonsulent Nic. Hørlyck. Beboelsen er særskilt. Brandforsikring 50.000 Kr. Ejendomsskyld 10.000 Kr.

70 Leverandører med 570 Køer, heraf 6 med over 20 Køer, 18 med 4 Køer eller der under.

Reduktaseprøve. Kulfyring. Elektrisk Belysning. Mejeriet er monteret med Sinus Indvejnings-

vægt (1915), Balance Smørvægt (1910), Paasch & Larsen, Petersen Pasteuriseringsapparat og Forvarmer (1925), Sabroe Kølemaskine (1930), Alfa 6000 kg Centrifuge (1925), Silkeborg Kærne (1921), Kedel fra Strømmen, Randers (1901), Marshall Dampmaskine (1901), P. & L., P. hydraulisk Pumpe.

Der anvendes overvejende fortinnede Transportspande.

	Indvejet Sød Mælk	Solgt Mælk og Fløde	Smørproduktion
1912—13.....	0.68 Mill. kg	—	28.800 kg
1913—14.....	0.79 —	—	30.850 —
1914—15.....	0.66 —	—	25.730 —
1927—28.....	1.36 —	—	55.844 —
1928—29.....	1.46 —	Hjemmesalg: 1.700 kg	59.434 —
1929—30.....	1.55 —	Bysalg: 1.500 —	63.800 —

Der sælges ca. 450 kg Smør hjemme, ca. 150 kg i Bysalg, Resten til Grossist. Ost produceres ikke.

Mejeriet anvender Handelssyre. Fløden syrnes i Aluminiumsbassin. Mejeriet har eget Laborato-

rium. Der afregnes efter Fedtenheder. Personale: Mejeribestyrer, 1 Elev, 1 Laborant, Leverandørernes 7 Kuske.

Mejeribestyreren fører Regnskabet. Regnskabsaar: Maj til Maj.

FORMAND

Sørensen, Chresten, f. 29. Jan. 1885 i Glenstrup, Søn af Gaardejer Nicolaj Sørensen og Hustru Kirsten, f. Christensen. Gift 12. April 1910 med Margrethe S., f. Sørensen.

Uddannet ved Landvæsen, Gaardejer 1910. Formand for Andelsmejeriet Kronen 1925.

Adresse: Svenstrup pr. True.



Nørager 1911—13, Svenstrup 1913—14, Raastrup 1914—15, Nørager 1915—16 og Raastrup 1916, paa Dalum Mælkeriskole 1916—17, Mejerist, A/M Ulstrup 1917—18, Vikar i Hobro Mejeristforening 1918—19, Assistent paa Professor Kjærgaard Jensens Laboratorium i Odense 1919—20, Mejeribestyrer paa A/M Kronen 1920.

Flere Hædrende Omtale for Smør.

BESTYRER

Jørgensen, Lars Aage, f. 23. Juli 1894 i Hjadstrup, Søn af Husmand Lars Jørgensen og Hustru Rasmine, f. Nielsen. Gift 12. Juni 1920 med Magda J., f. Madsen.

Elev, Ulstrup A/M 1909—11, Mejerist, A/M

Andelsmejeriet Kronjyden.

Post- og Jernbaneanadresse: Randers. Telefon: Støvring (Rdrs.) 12.



Oprettet 1887. Ombygning 1905 og 1921 under Medvirken af stedlige Haandværkere og Danske Mejeriers Maskinfabrik, Kolding. Beboelsen er særskilt. Brandforsikring 99.315 Kr. Ejendoms-skyld 30.000 Kr.

265 Leverandører med 2100 Køer, heraf 24

med over 20 Køer, 45 med 4 Køer eller der under.

Reduktaseprøve. Kulfyring. Elektrisk Belysning. Mejeriet er monteret med Sinus Indvejningsvægt (1907), 2 Buaas Bismær (1918) og 1 Paasch & Larsen, Petersen Præcis Udvejningsvægt

	Indvejet Sød Mælk	Solgt Mælk og Fløde	Smørproduktion
1912—13.....	3.60 Mill. kg	—	145.560 kg
1913—14.....	3.78 —	—	152.730 —
1914—15.....	3.47 —	—	138.640 —
1927—28.....	5.01 —	—	205.042 —
1928—29.....	5.56 —	—	230.856 —
1929—30.....	6.08 —	Hjemmesalg: 3.885 kg Fl.	251.700 —

(1928), P. & L., P. Smørvægt (1925), Danske Mejeriers Maskinfabriks Regenerativapparat (1927), Sabroe Kølemaskine (1921), 2 Titan Centrifuger (1927 og 1931), Strømmen Kedel (1902), Sabroe Dampmaskine (1905), Luftkompressor (1925), amrk. Ostekar.

Der anvendes overvejende fortinneede Transportspande.

Der sælges ca. 2.850 kg Smør hjemme, Resten til Eksportforening.

Der produceres 7 á 8000 kg Ost aarligt til Leverandørernes Forbrug. Til Osten, der fremstilles af lavpasteuriseret Mælk, anvendtes 1929—30

20.400 kg Sød- og 94.000 kg Skummet- og Kærnemælk.

Mejeriet anvender Handelssyre. Fløden syrnes i Aluminiumsbassin (1931). Mejeriet har Syrningsanlæg for Skummetmælken. Der afregnes efter Fedtenheder. Personale: Mejeribestyrer, 2 Mejerister, 2 Elev, 1 Arbejdsmand, Leverandørernes 17 Kuske.

Mejeribestyreren fører Regnskabet. Regnskabsaar: Oktober til Oktober.

Mejeriets første Formand var Sognefoged Herman Hermansen 1887—97, hvorefter Skatteaadmedlem A. Moestrup fungerede 1897—1916.

FORMAND



Mathiasen, Rasmus, f. 14. Aug 1870 i Mejlbj, Søn af Gaardejer Peter Mathiasen og Hustru Kristiane, f. Rasmusdatter. Gift 16. Nov. 1900 med Anna M., f. Jørgensen.

Uddannet ved Landvæsen, Elev paa Dalbyneder Højskole 1886, Gaardejer 1900. Formand for Harridslev og Omegns Kvægavlsforening i 24 Aar, for

Adelsmejeriet Kronjyden 1917 og for Foderstofforeningen 1917.

Adresse: Harridslev Nygaard pr. Randers.

BESTYRER



Nielsen, Erik, f. 1. Juli 1874 i Gylling, Søn af Husmand Rasmus Nielsen og Hustru Ane Kathrine, f. Frandsen. Gift 25. April 1899 med Sofie N., f. Hansen.

Elev, Randlev A/M, paa Ladelund Mælkerskole 1893, Mejerist, A/M Gylling, Rørbæk og Bækkelund, Mejeribestyrer, Hvam A/M 1897—98,

Klejtrup A/M 1898—1902 og A/M Kronjyden 1. Okt. 1902. Medlem af Støvring-Mellerup Sogneraad 1917—21, Regnskabsfører for Andelskassen Kronjyden, Revisor i Østjydsk Smørekspportforening, Medlem af Bestyrelsen for De danske Mejeriers Fællesindkøb og Maskinfabrik. Flere Udmærkelser for Smør.

Andelsmejeriet Kærbybro.

Post- og Jernbaneadresse: Hald. Telefon: Skrødstrup 25.

Oprettet 1897 under Medvirken af Murermeister Christensen, Hald. Beboelsen er særskilt. Brandforsikring 57.100 Kr. Ejendomsskyld 17.000 Kr.

140 Leverandører med 1182 Køer, heraf 7 med over 20 Køer, 37 med 4 Køer eller der under.

Reduktaseprøve. Kulfyring. Elektrisk Belysning.

Mejeriet er monteret med Sinus Indvejningsvægt og Bismar Udvejningsvægt (1925), Balancevægt, Smørvægt (1900), Paasch & Larsen, Petersen-Flødepasteur (1925), Danske Mejeriers Maskinfabriks Forvarmer (1924), 2 Alfa Centrifuger 2000 kg og 3000 kg (1906 og 26), Victoria Kærne

(1926), P. & L., P. Kedel og Marshall Dampmaskine (1897).

Der anvendes ca. 90 % fortinneede og ca. 10 % Aluminiums Transportspande.

Der sælges ca. 250 kg Smør hjemme, ca. 700 kg til Leverandører, Resten til Eksportforening. Ost produceres ikke.

Mejeriet anvender Handelssyre. Fløden syrnes i Aluminiumsbassin. Der afregnes efter Flødeenheder. Personale: Mejeribestyrer, 1 Mejerist, 1 Elev, 1 Medhjælper, Leverandørernes 13 Kuske.

Mejeribestyreren fører Regnskabet. Regnskabsaar: Oktober til Oktober.

	Indvejet Sød Mælk	Solgt Mælk og Fløde	Smørproduktion
1912—13.....	1.85 Mill. kg	—	71.472 kg
1913—14.....	1.97 —	—	76.955 —
1914—15.....	1.65 —	—	65.121 —
1927—28.....	3.08 —	—	128.143 —
1928—29.....	3.33 —	—	140.072 —
1929—30.....	3.63 —	Hjemmesalg: 14.998 kg	151.465 —

FORMAND



Jørgensen, Jørgen Terkildsen, f. 11. Sept. 1882 i Assentoft, Søn af Gaardejer Jens Peder Jørgensen og Hustru Mette Kirstine, f. Nielsen. Gift 26. April 1912 med Mariane T., f. Sørensen.

Uddannet ved Landvæsen, Gaardejer 1908. Formand for A/M Kærbybro 1918, Medlem af Menighedsraadet og Ejendoms-

skyldvurderingsmand 1925.

Adresse: Skrødstrup pr. Mariager.

BESTYRER



Pedersen, Johan Frederik, f. 8. Okt. 1875 i Udbyover, Søn af Snedkermester Johan Ferdinand Sebastian Pedersen og Hustru Madsine, f. Møller. Gift 18. Okt. 1898 med Hansine Louise P., f. Pedersen.

Elev, A/M Gerlev 1894—95, Mejerist paa samme 1895—96, Mejeribestyrer paa A/M Kærbybro 1897.

Kommunalrevisor 1906—21, Revisor i Brugsforeningen 1911, Medlem af Menighedsraadet 1922.

Andelsmejeriet Lindevang.

Postadresse: Spentrup. Jernbaneadresse: Randers. Telefon: Linde 13.

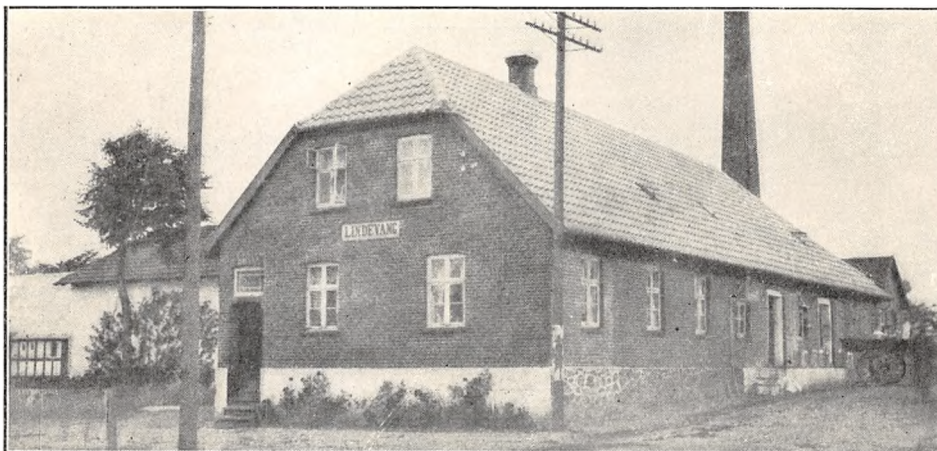

Oprettet 1896. Udvidelse 1924 under Medvirken af stedlige Haandværkere. Brandforsikring 40.000 Kr. Ejendomsskyld 14.000 Kr.

125 Leverandører med 985 Køer, heraf 6 med over 20 Køer, 30 med 4 Køer eller der under. Reduktaseprøve. Kulfyring. Elektrisk Belysning.

Mejeriet er monteret med Sinus Indvejningsvægt og 2 Paasch & Larsen, Petersen Udvejningsvægte (1915), Silkeborg Smørvægt (1926), Danske Mejeriers Maskinfabriks Regenerativapparat (1928), Alfa Centrifuge (1926), Hamlet Kærne

(1928), Sabroe Kedel og Caroc & Leth Dampmaskine (1914).

Der anvendes overvejende fortinnede Transportspande. Ishus til 60 Læs.

	Indvejet Sød Mælk	Solgt Mælk og Fløde	Smørproduktion
1912—13.....	1.72 Mill. kg	—	68.510 kg
1913—14.....	1.75 —	—	70.750 —
1914—15.....	1.70 —	—	67.190 —
1927—28.....	2.75 —	—	117.500 —
1928—29.....	3.00 —	Hjemmes.: 1.840 kg Fl.	125.000 —
1929—30.....	3.00 —	2.000 — s.M.	125.733 —

Der sælges 1200 kg Smør hjemme, Resten til Eksportforening. Ost produceres ikke.

Mejeriet anvender Handelsyre. Fløden syrnes i Bassin af Teaktræ. Der afregnes efter Fløde-

enheder. Personale: Mejeribestyrer, 1 Mejerist, 1 Elev, 1 Kontrolør, Leverandørernes 6 Kuske.

Mejeribestyreren fører Regnskabet. Regnskabsaar: Oktober til Oktober.

FORMAND



Tranekjær, Magnus, f. 7. Sept. 1887 i Vitten, Søn af Lærer Christian Tranekær og Hustru Magdalene, f. Rosborg. Gift 5. Aug 1913 med Ella T., f. Fisker.

Uddannet ved Landvæsen, Elev paa Roskilde Højskole 1909—10, Malting Landbrugsskole 1912—13, Gaardejer 1913. Formand for A/M Lindevang 1928.

Adresse: Lindegaarde pr. Randers.

BESTYRER

Møller, Christian Marius Petersen, f. 10. Maj 1879 i Romalt, Søn af Boelsmand Lauritz Peter



Møller Petersen og Hustru Karen Marie, f. Ødum. Gift 28. Okt. 1911 med Frederikke Vilhelmine M., f. Sørensen.

Elev, Romalt A/M og Borumlund A/M, Mejerist, Raastedbro A/M, paa Dalum Mælkerskole 1908, Mejeribestyrer paa Visborggaard H/M, Sejlflod F/M, paa A/M Lindevang 1. April 1910. For-

søgslaboratoriets Hædersdiplom 1922, flere Udmærkelser og Ærespræmier, Medvinder af Danish Dairies Vandrepokal 1931 og Vinder af gratis Rejse til England Sommeren 1931 skænket af Danish Dairies.

Lykkesholm Andelsmejeri.

Post- og Jernbaneadresse: Løgten. Telefon: Skødstrup 37.

Oprettet 1890. Udvidelse med Osteri 1916. Ombygning 1931 under Medvirken af Bygmester Helbo Sørensen, Egaa. Beboelsen er særskilt. Brandforsikring 72.000 Kr.

85 Leverandører med 750 Køer, heraf 4 med over 20 Køer, 15 med 4 Køer eller der under.

Reduktaseprøve. Mejeriet deltager i Tuberkuløsens Bekæmpelse. Kulfyring. Elektrisk Belysning.

Mejeriet er monteret med Paasch & Larsen, Petersen Indvejningsvægt (1931), Bismar Udvejningsvægt (1930), Silkeborg Smørvægt (1916), Decimal Ostevægt, Danske Mejeriers Maskinfabriks Pasteur og Forvarmer (1924), Sabroe Kølemaskine (1931), 2 Titan Centrifuger T. A. 60 (1920 og 21), Hamlet Kærne (1931), D. M. M. Kedel (1916), Frichs Dampmaskine, 1 Centrifugalpumpe, 1 Træostekar (alt 1920).

Der anvendes fortinnede Transportspande.

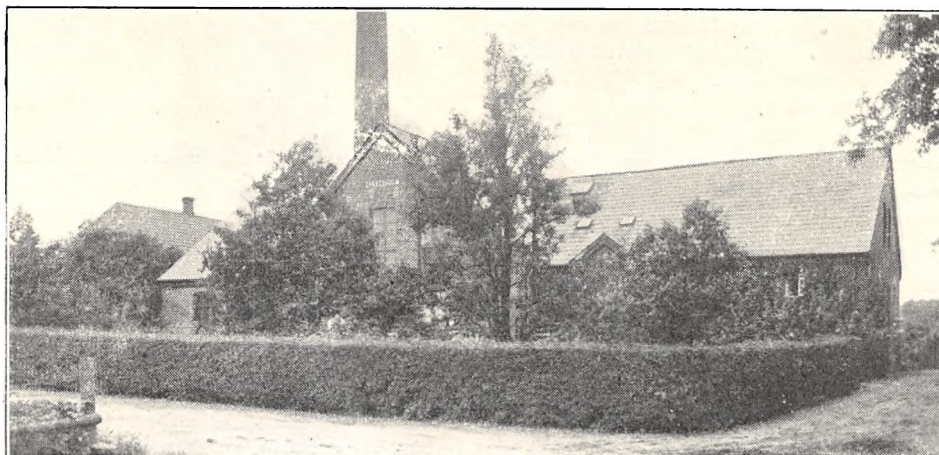

	Indvejet Sød Mælk	Solgt Mælk og Fløde	Smørproduktion
1912—13.....	1.36 Mill. kg	—	53.440 kg
1913—14.....	1.43 —	—	56.330 —
1914—15.....	1.53 —	—	59.930 —
1927—28.....	2.86 —	Hjemmesalg: 1.800 kg	87.795 —
1928—29.....	2.29 —	Bysalg: 39.120 —	87.910 —
1929—30.....	2.72 —	Engr. Salg: 314.908 —	104.363 —

Der sælges ca. 1.100 kg Smør hjemme, ca. 4.400 kg til Leverandørerne, Resten til Eksportforening.

	1927—28	1928—29	1929—30
20 % Ost	9.000 kg	1.600 kg	1.400 kg
30 - —	—	2.400 —	2.100 —
50 - —	—	4.000 —	3.500 —

FORMAND



Jørgensen, Andreas, f. 9. Dec. 1880 i Skørring Sogn, Søn af Gaardejer Niels Jørgen Jørgensen og Hustru Christiane, f. Jensen. Gift 28. April 1905 med Kirstine J., Datter af Gaardejer Jens Mikkelsen og Hustru Sørine, f. Laurssen.

Uddannet ved Landvæsen, Elev paa Ask Højskole 1898—99 og paa Ødum

Landbrugsskole 1904—05, Gaardejer 1905. Fh. Medlem af Bestyrelsen for Venstrevælgerforeningen og Sekretær for Kaløvig Landboforening i ca. 10 Aar, Medlem af Hornslet Sogneraad 1909—17, paany 1929 og af Menighedsraadet 1927, Formand for Lykkesholm A/M 1. Nov. 1930.

Adresse: Kradbjerg Vestergaard pr. Løgten.

BESTYRER



Jensen, Christian, f. 25. Maj 1880 i Mesting, Søn af Landmand Anders Jensen og Hustru Else Marie, f. Christensen. Gift 26. Okt. 1910 med Hermande Augusta J., f. Tylin.

Elev, Vissing A/M, paa Ladelund Mælkeriskole 1904—05, Mejerist, A/M Korsvej, Gjern, Gjering og Godthaab i Randers Amt, Mejeribestyrer paa

Lykkesholm 1. Nov. 1908. Formand, Kasserer og Regnskabsfører for Vorre Brugsforening.

Der sælges 3000 kg Ost en detail paa Mejeriet, 2500 kg til Leverandørerne. Til Osten, der fremstilles af raa Mælk, anvendtes 1929—30 21.000 kg Sød- og 63.000 kg Skummet- og Kærnemælk.

Mejeriet anvender Handelsyre. Fløden syrnnes i Aluminiumsbassin (1931). Mejeriet har Syrningsanlæg for Skummetmælken og eget Labora-

torium. Der afregnes efter Fedtneheder. Personale: Mejeribestyrer, 1 Mejerist, 1 Elev, 1 Udvejer, 1 Kusk, Leverandørernes 6 Kuske.

Gaardejer E. Hastrup, Vorregaard, er Mejeriets Kasserer, Mejeribestyreren fører Mælke-regnskabet. Regnskabsaar: Oktober til Oktober.

Andelsmejeriet Lykkestrup.

Post- og Jernbaneadresse: Mørke. Telefon: Mørke 7.

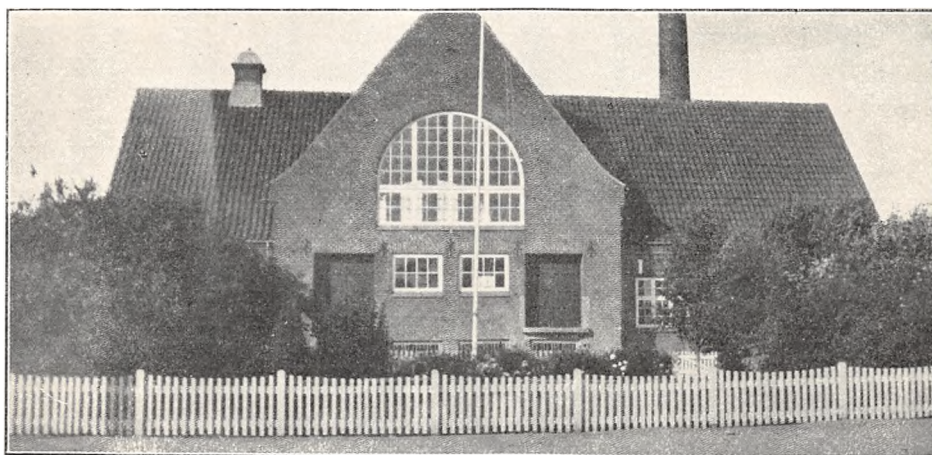

Oprettet 1888 under Medvirken af Arkitekt E. V. Lind, Skive. Beboelsen er særskilt. Brandforsikring 59.985 Kr. Ejendomsskyld 36.000 Kr.

203 Leverandører med 1650 Køer, heraf 12 med over 20 Køer, 54 med 4 Køer eller der under.

Reduktaseprøve. Kulfyring. Elektrisk Belysning.

Mejeriet er monteret med Sinus Indvejningsvægt (1924), 2 Buaas Udvejningsvægte (1914), Silkeborg Smørvægt (1910), Diskvægt, Danske

Mejeriers Maskinfabriks Pasteur og Regenerativapparat (1928), Sabroe Kølemaskine (1904), Titan Cetrifuge, 5000 kg pr. Time (1924), D. M. M. Kærne (1929), Sabroe Kedel (1898), D. M. M. Dampmaskine (1928), 3 Centrifugalpumper (1928), Træostekar (1922).

Der anvendes overvejende fortinnede Transportspande.

	Indvejet Sød Mælk	Solgt Mælk og Fløde	Smørproduktion
1912—13.	2.25 Mill. kg	—	86.243 kg
1913—14.	2.46 —	—	95.220 —
1914—15.	2.43 —	—	93.512 —
1927—28.	4.22 —	—	171.046 —
1928—29.	4.63 —	Hjemmesalg: 4.000 kg	192.468 —
1929—30.	4.86 —	Bysalg: 112.683 —	202.967 —

Der sælges 2375 kg Smør hjemme, ca. 2900 kg til Leverandører, Resten til Grossist.

	1927—28	1928—29	1929—30
20 % Ost.	11.000 kg	10.000 kg	5.000 kg

Osten sælges til Leverandørerne. Til Osten, der fremstilles af raa Mælk, anvendtes 1929—30 19.000 kg Sød- og 42.000 kg Skummet- og Kærnemælk. Afkøling af Lageret ved Luft.

Mejeriet anvender Handelssyre. Fløden syrnes i Bassin. Mejeriet har eget Laboratorium. Der

afregnes efter Fedtenheder. Personale: Mejeribestyrelse, 2 Mejerister, 1 Ekspeditrice, 1 Arbejdsmand, Leverandørernes 14 Kuske.

Mejeribestyrelsen fører Regnskabet. Regnskabsaar: November til November.

FORMAND



Sørensen, Peder Anker, f. 11. Okt. 1884 i Balle v. Løgten, Søn af Gaardejer Niels Sørensen og Hustru Kirsten, f. Pedersen. Gift 6. Nov. 1919 med Inger Marie S., Datter af Gaardejer Niels Andersen og Hustru Kathrine, f. Pedersen.

Uddannet ved Landvæsen, Elev paa Hesselballe Højskole 1903—04, Gaardejer 1913. Formand for A/M Lykkestrup, Mørke, 1918, Medlem af Forretningsudvalget for Kaløvig Landboforening, Medlem af Hvilsager-Lime Sogneraad 1929.

Adresse: Hvilsager pr. Mørke.

BESTYRELSE



Petersen, Hans Christian, f. 5. Dec. 1881 i Hou Sogn, Langeland, Søn af Husmand Lars Chr. Petersen og Hustru Ane Margrethe, f. Nielsen. Gift 5. April 1908 med Margrethe P., f. Olesen.

Elev, Hou A/M 1896—1900, Mejerist, A/M Lille Egede 1900—01 og Eline-lund 1901—02, paa Olle-rup Højskole 1902—03, Mejerist, A/M Krummerup 1903, paa Ladelund Mælkeriskole 1903—04, Mejerist, A/M Godthaab 1904, Økilde 1904—05, Mejeribestyrelse paa A/M Lykkestrup 1905. Fh. Bestyrelsesmedlem i Mejeristforeningen for Aarhus og Omegn, Kommunalrevisor 1927, Formand for Hjælpekassen 1929. Forsøgslaboratoriets Hædersdiplom og Sølvmedalje, 3 Sølv- og 2 Bronzemedaljer samt Diplomer for Smør.

Lystrup Andelsmejeri.

Postadresse: Vivild. Jernbaneadresse: Allingaabro. Telefon: Lystrup 2.

Oprettet 1912 under Medvirken af Arkitekt Ginnerup, Kolind, samt stedlige Haandværkere. Brandforsikring 85.000 Kr. Ejendomsskyld 16.000 Kr.

72 Leverandører med 660 Køer, heraf 9 med over 20 Køer, 15 med 4 Køer eller der under.

Reduktaseprøve. Kulfynging. Elektrisk Belysning.

Mejeriet er monteret med Sinus Indvejningsvægt (1912), Bismar Udvejningsvægt (1928), Sil-

keborg Smørvægt (1912), Danske Mejeriers Maskinfabriks Flødepasteur og Regenerativapparat (1930), Paasch & Larsen, Petersen Forvarmer (1931), Sabroe Kølemaskine (1912), Alfa 3000 kg Centrifuge (1925), Silkeborg Kærne (1929), D. M. M. Kedel og Caroc & Leth Dampmaskine samt 1 Ostekar, som ikke bruges (alt 1912).

Der anvendes fortinnede Transportspande.

	Indvejet Sød Mælk	Solgt Mælk og Fløde	Smørproduktion
1912—13.....	1.26 Mill. kg	—	50.520 kg
1913—14.....	1.19 —	—	47.610 —
1914—15.....	1.10 —	—	41.830 —
1927—28.....	1.70 —	—	70.314 —
1928—29.....	1.86 —	—	79.099 —
1929—30.....	2.00 —	Hjemmesalg: 18.864 kg	83.299 —

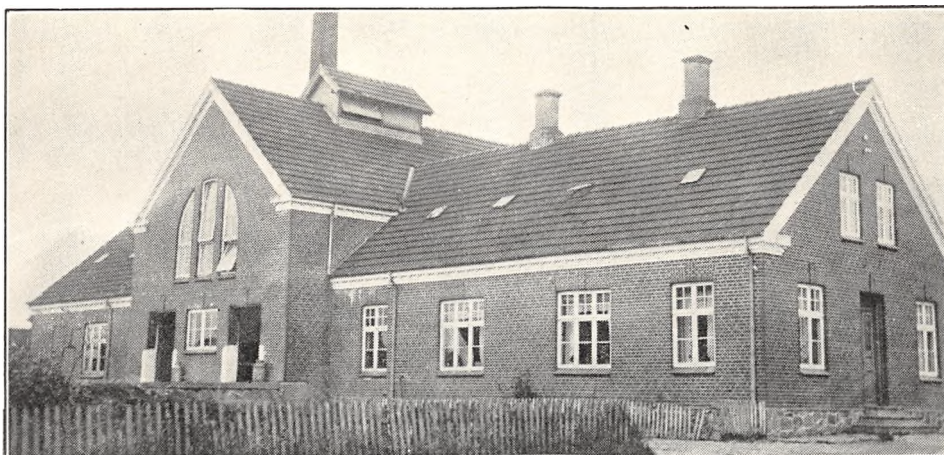

Der sælges ca. 400 kg Smør hjemme, ca. 250 kg i Bysalg, Resten til Eksportforening. Ost produceres ikke.

Mejeriet anvender Handelssyre. Fløden syrnes i fortinnet Kobberbassin med Laag. Mejeriet har

eget Laboratorium. Der afregnes efter Fedtender. Personale: Mejeribestyrer, 1 Mejerist, 1 Elev, Leverandørernes 9 Kuske.

Mejeribestyreren fører Regnskabet. Regnskabsaar: Oktober til Oktober.

FORMAND



Jacobsen, Kresten, f. 8. Dec. 1867 i Fjellerup Sogn, Søn af Gaardejer Jacob Kristensen og Hustru Bodil Marie, f. Christiansen. Gift 29. Dec. 1889 med Caroline J., f. Hansen.

Uddannet ved Landvæsen, Gaardejer 1907. Medlem af Vivild-Vejlby Sogneraad 1909—13, Formand for Vivild og Omegns Sparekasse 1909, for Lystrup A/M 1923.

Adresse: Vivild.

BESTYRER



Jensen, Just, f. 15. Febr. 1892 i Mundelstrup, Søn af Arbejdsmand Kresten Jensen og Hustru Johanne, f. Jensen. Gift 24. Juni 1921 med Anna J., f. Rasmussen.

Elev, Borumlund A/M, Mejerist, A/M Gylling og Borumlund, paa Ladelund Mælkeriskole 1917—18, Vikar i Randers Amt 1918—19, Mejeribestyrer paa

Lystrup A/M 1919. Revisor i Vivild og Omegn Sparekasse 1928. Forsøgslaboratoriets Diplom 1924, 25 og 26 samt mange andre Udmærkelser for Smør.

Mariager Andelsmejeri.

Post- og Jernbaneadresse: Mariager. Telefon: Mariager 53.

Oprettet 1891. Ombygning 1913 under Medvirken af Buaas, Aalborg, og Arkitekt M. K. Skøt, Hobro. Beboelsen er særskilt. Brandforsikring 100.000 Kr. Ejendomsskyld 35.000 Kr.

176 Leverandører med 1236 Køer, heraf 15 med over 20 Køer, 10 med 4 Køer eller der under.

Reduktaseprøve. Kulfyring. Elektrisk Belysning.

Mejeriet er monteret med Sinus Indvejningsvægt (1910), Silkeborg Udvejningsvægt og Smørvægt (1915), Triumph Pasteur, do. Forvarmer og Sabroe Kølemaskine (alt 1913), Titan 5000 kg Centrifuge (1929), Buaas Kærne (1930), Sabroe Kedel og Frichs Dampmaskine (1913).

Der anvendes fortinnede Transportspande.

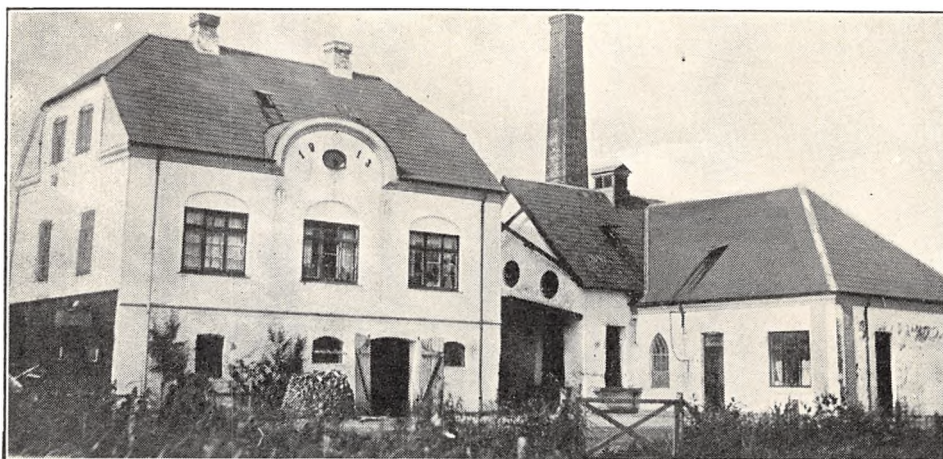

	Indvejet Sød Mælk	Solgt Mælk og Fløde	Smørproduktion
1912—13.....	1.86 Mill. kg	—	69.530 kg
1913—14.....	1.97 —	—	71.116 —
1914—15.....	1.99 —	—	76.580 —
1927—28.....	3.26 —	—	131.877 —
1928—29.....	3.57 —	—	150.149 —
1929—30.....	3.91 —	Bysalg: 131.348 kg	160.979 —

Der sælges ca. 1450 kg Smør hjemme, ca. 4.150 kg i Bysalg, Resten til Grossist. Ost produceres ikke.

Mejeriet anvender Handelssyre. Fløden syrnes i Aluminiumsbassin. Der afregnes efter Flødeen-

heder. Personale: Mejeribestyrer, 1 Mejerist, 1 Elev, 1 Kusk, Leverandørernes 14 Kuske.

Mejeribestyreren fører Regnskabet. Regnskabsaar: December til December.

FORMAND



Grøn, Anders Andersen, f. 27. April 1881 i Enslev, Søn af Gaardejer Anders Andersen Grøn og Hustru Kirsten Marie, f. Christensen. Gift 15. Nov. 1904 med Ane Gerdine G., Datter af Gaardejer og Smed Jens Christensen, Skrødstrup, og Hustru Inger Marie, f. Nielsen.

Uddannet ved Landvæsen, Elev paa Dalbynder Højskole 1899—1901, Malling Landbrugsskole 1903—04, Gaardejer 1904. Fh. en kort Tid Medlem af Sogneraadet for Mariager Landsogn, fh. Næstformand for Mariagerkredsens Venstre et Par Aar og fh. Formand for Mariager Landsogns Venstrevælgerforening 2 Gange, Formand for Mariager og Omegns Landboforening 1923, for Mariager A/M 1926 og for Kontrollforeningen 1928, Ejendomsskyldvurderingsmand 1916, Medlem af Menighedsraadet 1930.

Adresse: Bjerregaard, Hov pr. Mariager.

BESTYRER



Lund, Rasmus, f. 6. Sept. 1879 i Laastrup, Søn af Lærer Adolf Frederik Carl Lund og Hustru Ane, f. Rasmussen. Gift 19. Okt. 1915 med Maren L., f. Jensen.

Elev, Engvejle A/M 1896—97, Mejerist, A/M Hjortshøj 1899—1901, Engvejle 1902—04, Hammerhus 1904—05, paa Ladelund Mælkeriskole 1905,

Mejerist, A/M Hjortshøj 1905—08, Egedal 1908, Taul 1908—09, Mejeribestyrer paa A/M Kronen 1909—11, paa A/M Sorgenfri 1911—13, paa Mariager A/M 1913. Medlem af Menighedsraadet 1923, af Ligningskommissionen og af Bestyrelsen for Haandværkerforeningen 1925. Flere Hædrende Omtale for Smør.

Andelsmejeriet Moselund.

Postadresse: Randers. Jernbaneadresse: Strømmen. Telefon: Aarslev 1.

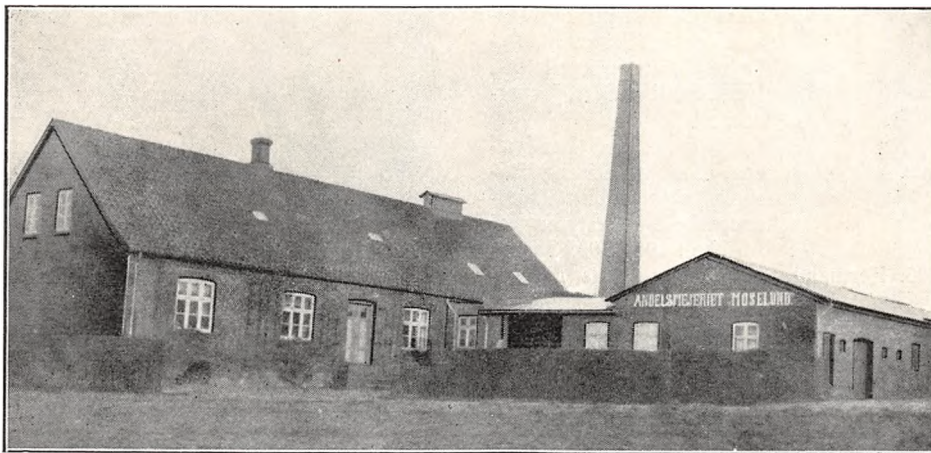

Oprettet 1892. Ombygget og udvidet 1912 under Medvirken af stedlige Haandværkere. Brandforsikring 88.000 Kr. Ejendomsskyld 19.700 Kr.

142 Leverandører med ca. 900 Køer, heraf 10 med over 20 Køer, 25 med 4 Køer eller der under. 5 Jersey Køer.

Reduktaseprøve. Kulfyring. Elektrisk Belysning.

Mejeriet er monteret med Sinus Indvejningsvægt (1918), 2 Buaas Udvejningsvægte (1918 og 1930), Silkeborg Smørvægt, Decimalostevægt,

Paasch & Larsen, Petersen Mælkekoger (1922), og Flødepasteur (1924), do. Forvarmer (1922), Titan 5.000 kg Centrifuge (1925), Hamlet 500 kg Kærne (1929), Strømmen liggende Kedel (1902), Danske Mejeriers Maskinfabriks Dampmaskine (1930), Bergedorff Smørpakningsmaskine (1928), 2 Trøstekar.

Der anvendes ligeligt fortinnede og Aluminiums Transportspande. Mejeriet har Ishus til 125 Læs Is.

	Indvejet Sød Mælk	Solgt Mælk og Fløde	Smørproduktion
1912—13.....	1.80 Mill. kg	—	—
1913—14.....	1.71 —	—	—
1914—15.....	1.70 —	—	—
1927—28.....	3.30 —	Hjemmesalg:	ca. 132.000 kg
1928—29.....	3.40 —	6.000 kg sød Mælk	- 137.000 —
1929—30.....	3.50 —	1.600 — Fløde	142.183 —

Der sælges ca. 2.200 kg Smør hjemme, Resten til Eksportforening.

	1927—28	1928—29	1929—30
30 % Ost	ca. 15.000 kg	ca. 15.000 kg	ca. 12.000 kg
20 - —	- 20.000 —	- 20.000 —	- 20.000 —

Osten fremstilles af raa Mælk. Afkøling af Lageret ved Luft fra Ishuset.

Mejeriet anvender egen Modersyre. Fløden synes i Bassin. Mejeriet har eget Laboratorium. Der afregnes efter Fedtneheder. Personale: Meje-

ribestyre, 2 Mejerister, 1 Elev, Leverandørernes 11 Kuske.

Mejeribestyrelsen fører Mælke-, Kassereren, Gaardejer Chr. Nielsen, Munkdrup, Kasseregnskabet. Regnskabsaar: Maj til Maj.

FORMAND



Galmstrup, Peder, f. 24. Marts 1870 i Møborg, Søn af Gaardejer Niels Christian Galmstrup og Hustru Mette Kirstine, f. Pedersen. Gift 19. April 1905 med Nicoline G., f. Jespersen.

Uddannet ved Landvæsen, Elev paa Stilling Højskole og Ødum Landbrugsskole, Bestyrer af Eliseholt 1901—05, Gaard-

ejer 1905. Formand for Randers Amts Mejeriforening 1920—28, fh. Formand for Hjørring Hesteavlforening i flere Aar, Formand for Andels-Sanatorieforeningen og Medlem af Andelsudvalget, Formand for A/M Moselund.

Adresse: Eliseholt, Aarslev pr. Randers.

BESTYRER



Overgaard, Christian, f. 6. Dec. 1893 i Krogsbæk, Søn af Gaardejer Jacob Andersen og Hustru Ane, f. Overgaard. Gift 24. Juli 1923 med Maren O., f. Holm.

Elev, A/M Skjørring og Bos, paa Ladelund Mælkeriskole 1919—20, Mejerist, A/M Moselund og Kronjyden, paa Hadsten Højskole, Mejerist paa

A/M Enigheden i Nielstrup og Birkehøj, Mejeribestyrer paa A/M Moselund 22. Dec. 1922. 2 Diplomer fra Forsøgslaboratoriet, 2 Sølvmedaljer for Smør og 2 for Ost, Bronzemedaljer for Smør og Ost, Sølvmedalje for Ost paa Landsudstillingen i København 1931.

Munchs Mejeri.

Post- og Jernbaneadresse: Randers. Telefon: Randers 914.

Fællesmejeri, oprettet 1916. Brandforsikring for Maskiner 18.000 Kr. Mejeriet drives i lejede Lokaler.

20 Leverandører med ca. 150 Køer, heraf ingen med over 20 Køer, 5 med 4 Køer eller der under.

Reduktaseprøve. Kulfyring. Elektrisk Belysning og Kraft.

Mejeriet er monteret med Decimal Indvejningsvægt fra Henriksen, Randers (1916), Buaas Udvejningsvægt (1916), do. Regenerativapparat (1916), Alfa 1500 kg Centrifuge, tysk Kærne (1925, brugt), Strømmen opretstaaende Kedel (1923), Thrige Elektromotor (1916).

Der anvendes fortinnede Transportspande.

	Indvejet Sød Mælk	Solgt Mælk og Fløde	Smørproduktion
1927—28.	0.5 Mill. kg	Bysalg:	6.000 kg
1928—29.	0.5 —	ca. 0.25 Mill. kg sød Mælk	6.000 —
1929—30.	0.5 —	25.000 kg Fløde	6.000 —

Smørret sælges i Bysalg fra 5 Udsalg. Ost produceres ikke. Der produceres 2000 kg Ice-cream.

Mejeriet anvender Handelssyre. Fløden syrnes i Tønder. Mejeriet har eget Laboratorium. Der

afregnes efter Mælkenoteringen. Personale: 1 Mejerist, Mejeriets 2 Kuske, 2 Ekspeditricer.

Ejeren fører Regnskabet. Regnskabsaar: Kalenderaaret.

EJER

Munch, Janus, f. 6. Jan. 1874 paa Bornholm, Søn af Gaardejer P. Munch og Hustru. Gift 20. Okt. 1907 med Jenny M., f. Elby.

Elev, A/M Humledal, paa Ladelund Mælkeriskole 1895, Mejerist, A/M Sofiendal, Hammersdal og paa Ladelund Mejeri, Mejeribestyrer paa

sidstnævnte og paa A/M Drøbro, Mejeriejer, Munchs Mejeri i Randers 1. Febr. 1924. Fh. Medlem af Bestyrelsen for Randers Amts Mejeriforening.

Adresse: Nordre Grave 9, Randers.

Nimtofte Andelsmejeri.

Post- og Jernbaneadresse: Nimtofte. Telefon: Nimtofte 2.

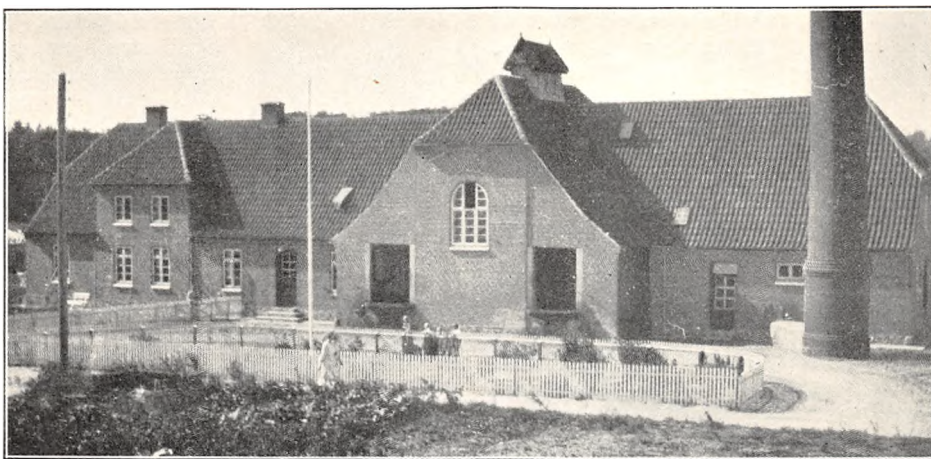

Oprettet 1892. Ombygning 1923 under Medvirken af Arkitekt E. V. Lind, Skive. Brandforsikring 111.210 Kr. Ejendomsskyld 25.000 Kr.

223 Leverandører med 1460 Køer, heraf 14 med over 20 Køer, 70 med 4 Køer eller der under.

Reduktaseprøve. Kulfyring. Elektrisk Belysning. Mejeriet er monteret med Silkeborg Indvejningsvægt (1910), 2 Buaas Udvejningsvægte

(1920), Silkeborg Smørvægt (1908), do. Flødepasteur (1923), Dania Regenerativapparat (1928), Sabroe Kølemaskine (1923), 2 Alfa Centrifuger (1928 og 30), Danske Mejeriers Maskinfabriks Kedel og Dampmaskine (1918 og 23), 4 Centrifugal-, 1 Vand- og 1 Kærnemælkspumpe, 1 Træostekar (1928).

Der anvendes fortinnede Transportspande.

	Indvejet Sød Mælk	Solgt Mælk og Fløde	Smørproduktion
1912—13.....	2.90 Mill. kg	—	112.428 kg
1913—14.....	2.95 —	—	113.725 —
1914—15.....	2.50 —	—	95.673 —
1927—28.....	3.76 —	—	152.940 —
1928—29.....	4.30 —	Hjemmesalg: 6.030 kg	178.806 —
1929—30.....	4.85 —	Bysalg: 41.570 —	198.850 —

Der sælges ca. 1500 kg Smør hjemme, ca. 1100 kg i Bysalg, Resten til Grossist.

	1927—28	1928—29	1929—30
20 % Ost.....	700 kg	1.200 kg	1.000 kg
0 - —.....	2.000 —	1.740 —	800 —

Osten sælges til Leverandører. Til Osten, der fremstilles af raa Mælk, anvendtes 1929—30 2480 kg Sød-, 1800 kg Kærne- og 21.400 kg Skummetmælk.

Mejeriet anvender Handelssyre. Fløden syrnes i Bassin. Mejeriet har Gerberanlæg. Der af-

regnes efter Fedtenheder. Personale: Mejeribestyrer, 2 Mejerister, 1 Kontrolør, 1 Udvejer, Leverandørernes 18 Kuske.

Formanden fører Kasseregnskabet, Mejeribestyreren Mælkeregnskabet. Regnskabsaar: Oktober til Oktober.

FORMAND



Herman, Jens Andersen, f. 25. April 1868 i Mogenstrup, Søn af Gaardejer Anders Jensen Herman og Hustru Ane Kirstine, f. Rasmussen. Gift 21. Maj 1897 med Anna Martine H., Datter af Gaardejer Peter Simonsen, Ørum Sogn, og Hustru Jensine, f. Sørensen.

Uddannet ved Landvæsen, Gaardejer 1891. Med-

lem af Nimtofte-Tøstrup Sogneraad 1903—09 og 1913—21, fh. Formand for Menighedsraadet, Formand for Nimtofte A/M 1902, Vurderingsmand for Umyndiges Midler, Ejendomsskyldvurderingsmand 1905, Delegeret ved Grenaa Handels- og Landbrugsbanks Kolind Afdeling 1914, Medlem af Bankens Repræsentantskab 1916, Tillidsmand for Mejeriernes og Landbrugets Ulykkesforsikring 1908.

Adresse: Mogenstrup pr. Nimtofte.

BESTYRER



Jensen, Jens Peter, f. 22. Nov. 1882 i Nr. Borup, Søn af Gaardejer Anders Christian Jensen, Jennum, og Hustru Kirsten Marie, f. Rasmussen. Gift 15. Juli 1921 med Agnes J., f. Andersen.

Elev paa A/M Fredensborg 1899—1900, Mejerist, A/M Bofferhøj 1900—01, Kjørholm 1901—03, Kronjyden 1903—04, paa Had-

sten Højskole 1904—05, Mejerist, A/M Hammerhus 1905—06 og Pederstrup 1906, paa Ladelund Mælkerskole 1906—07, Vikar i Randers Amts Mejeristforening 1907—09, Mejeribestyrelse, A/M Ulstrup ved Stenvad 1909—18, Nimtofte A/M 1918. Flere Sølv- og Bronzemedaljer samt Ærespræmier ved provinsielle Udstillinger for Smør, Diplomer for Smør og Ost ved Bøtteudstillinger.

Andelsmejeriet Nyhaab.

Post- og Jernbaneadresse: Glæsborg. Telefon: Glæsborg 6.

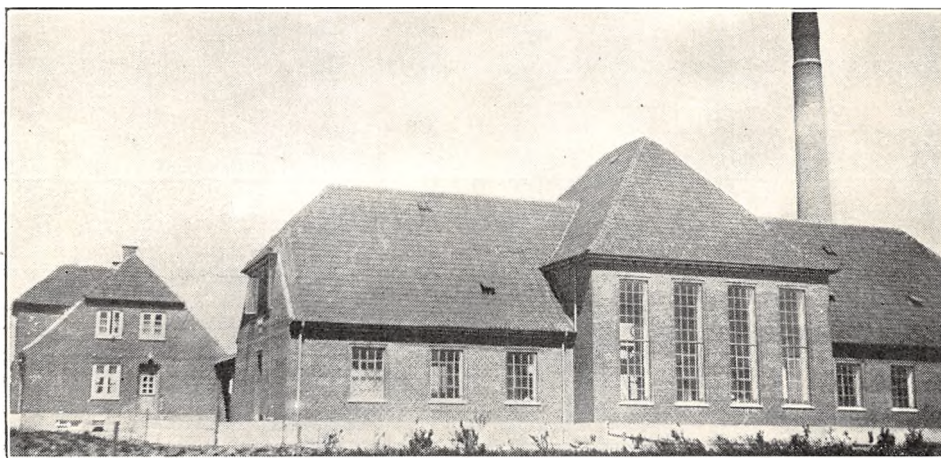

Oprettet 1888. Ombygning, Udvidelse og Flytning 1898 og 1930 under Medvirken af Arkitekt E. V. Lind, Skive, og stedlige Haandværkere. Beboelsen er særskilt. Brandforsikring 145.000 Kr. Ejendomsskyld 30.000 Kr.

196 Leverandører med 1700 Køer, heraf 3 med over 20 Køer, 61 med 4 Køer eller der under.

Reduktaseprøve. Kulfyring. Elektrisk Belysning fra eget Værk.

Mejeriet er monteret med Silkeborg Indvejningsvægt (1930), 3 Bismarck Udvejningsvægte (en 1916 og to 1930), Silkeborg Smørvægt (1929), Danske Mejeriers Maskinfabriks Flødepasteur og Regenerativapparat Dania (1930 og 28), Sa-

	Indvejet Sød Mælk	Solgt Mælk og Fløde	Smørproduktion
1912—13.....	3.16 Mill. kg	—	124.470 kg
1913—14.....	3.22 —	—	127.270 —
1914—15.....	2.94 —	—	114.520 —
1927—28.....	4.09 —	—	166.522 —
1928—29.....	4.39 —	—	172.153 —
1929—30.....	4.74 —	Hjemmesalg: 38.250 kg	192.845 —

Der sælges ca. 3000 kg Smør til Andelshavere, ca. 1250 kg i Bysalg, Resten til Eksportforening.

	1927—28	1928—29	1929—30
30 % Goudaost.....	500 kg	500 kg	500 kg
20 - —	6.500 —	6.500 --	6.500 —

broe Kølemaskine (1930), 2 Titan Centrifuger T. A. 65 og T. A. 66 (1929 og 30), Silkeborg Kærne (1927), D. M. M. Kedel og Dampmaskine (1930), Ørum-Hansen Luftkompressor (1930), alm. Træostekar (1930).

Der anvendes 35 % fortinnede og 65 % Aluminiums Transportspande.

Al Osten sælges til Leverandørerne. Til Osten, der fremstilles af raa Mælk, anvendtes 1929—30

10.000 kg Sød- og 88.000 kg Skummet- og Kærnemælk.

Mejeriet anvender Handelssyre. Fløden syrnes i Aluminiumsbassin med Laag. Mejeriet har eget Laboratorium. Der afregnes efter Fedtenheder. Personale: Mejeribestyrelse, 2 Mejerister, 1 Elev, 1 Prøveudtager, Leverandørernes 15 Kuske.

Mejeribestyrelsen og Formanden fører Regnskabet. Regnskabsaar: Oktober til Oktober.

FORMAND



Andersen, Søren Marius, f. 24. Jan. 1895 i Selkjær, Kastbjerg Sogn, Søn af Gaardejer Jens Christian Nicolaisen Andersen og Hustru Ane Marie, f. Sørensen. Gift med Bodil Marie A., f. Jensen.

Uddannet ved Landvæsen, Elev paa Ask Højskole 1913—14 og paa Malling Landbrugsskole 1918—19 og 1919—20, For-

pagter i Laen 1925—30, Gaardejer 1930. Formand for A/M Nyhaab 1931.

Adresse: Laen over Kastbjerg pr. Grenaa.

BESTYRELSE



Rasmussen, Rasmus Peder, f. 27. Marts 1895 i Bregninge Sogn, Svendborg Amt, Søn af Husmand Christian Nielsen og Hustru Kirsten, f. Rasmussen. Gift 27. Nov. 1927 med Marie R., f. Christensen.

Elev, A/M Thorskilde, V. Aaby og Stenshøj, paa Dalum Mælkeriskole 1920—21, Mejerist, A/M Con-

stantia, Ladby, Ødsted, Aalund, Elinelund, Voldby, Svendborg og Voldby, Mejeribestyrelse paa A/M Nyhaab 1929. Bogholder i Glæsborg Andelskasse 1930.

Andelsmejeriet Nyvang.

Post- og Jernbaneadresse: Randers. Telefon: Vestrup 11.

Oprettet 1896 under Medvirken af stedlige Haandværkere. Brandforsikring 64.000 Kr. Ejendomsskyld 12.000 Kr.

64 Leverandører med 520 Køer, heraf 10 med

over 20 Køer, 10 med 4 Køer eller der under.

Reduktaseprøve. Kærne undersøges af Dyrlæge en Gang maanedlig. Kulfyring. Elektrisk Belysning.

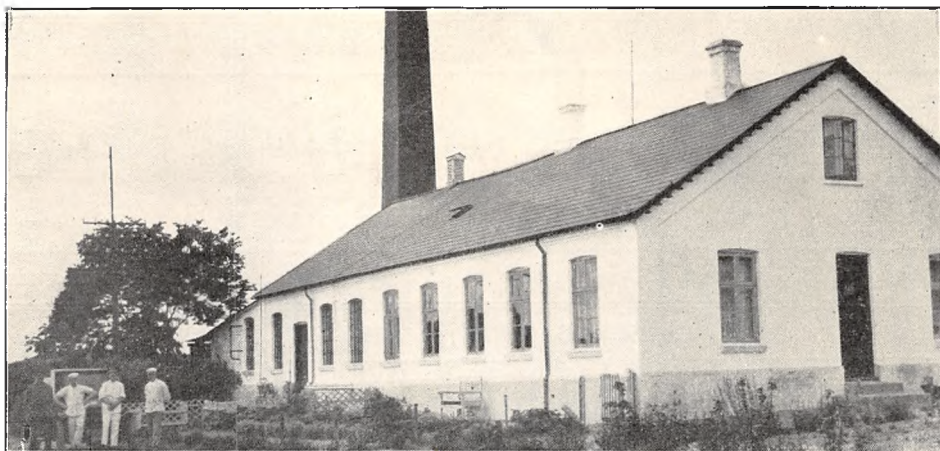

Mejeriet er monteret med Silkeborg Indvejningsvægt og 2 Buaas Bismers Udvejningsvægte (1916), Silkeborg Smørvægt (1896), do. Fløde-

pasteur (1920), Universal Regenerativapparat (1916), Brødr. Gram Kølemaskine (1928), Alfa Centrifuge (1922), Paasch & Larsen, Petersen

	Indvejet Sød Mælk	Solgt Mælk og Fløde	Smørproduktion
1912—13.....	1.51 Mill. kg	—	54.000 kg
1913—14.....	1.52 —	—	54.601 —
1914—15.....	1.41 —	—	50.020 —
1927—28.....	1.24 —	—	43.001 —
1928—29.....	1.39 —	Hjemmsalg: 2.031 kg	53.000 —
1929—30.....	1.51 —	Bysalg: 208.731 —	55.000 —

Der sælges 1800 kg Smør hjemme, 4300 kg til Leverandørerne, Resten til Eksportforening.

	1927—28	1928—29	1929—30
20 % Ejdammerost	4.500 kg	6.150 kg	800 kg
30 - Goudaost.....	—	—	2.500 —

FORMAND



Holm, Carl, f. 3. Maj 1872 i Veddam, Søn af Møller Frederik Holm og Hustru Ane, f. Hansen. Gift 27. April 1897 med Bodil H., f. Skjødt.

Uddannet ved Landvæsen og Mølleri, Gaardejer og Møller 1894. Medlem af Harridslev-Albæk Sogneraad 1917—28, Kommunalrevisor, Formand for Foderstofforeningen 1905

og for A/M Nyvang 1913, Medlem af Menighedsraadet og af Repræsentantskabet for Danish Dairies Smørekspportforening.

Adresse: Albæk pr. Randers.

BESTYRER



Jensen, Anders Severin Ingemann, f. 18. Maj 1888 i Rødding, Viborg Amt, Søn af Husmand Johannes Christian Jensen og Hustru Nielsine Marie, f. Sørensen. Gift 21. Juni 1921 med Kaja J., f. Jensen.

Elev paa Søndervinge, Karby, Gangsted og Aunede A/M, paa Dalum Mælkeriskole 1915—16, Mejerist, Stubbekøbing og

Horsens A/M, Mejeribestyrelse paa A/M Nyvang 1. Okt. 1919. Guldur for Smør fra Eksportforeningen 1925, Bronzemedalje 1928, Bronzemedalje for Ost 1921 og 25, Sølvmedalje 1926.

Kærne (1920), Sabroe Kedel (1918), Strømmen, Randers, Dampmaskine (bruges ikke), Elektromotor, Træostekar.

Der anvendes saavel fortinnede som Aluminiums Transportspande.

Der sælges 800 kg Ost en detail paa Mejeriet, 2500 kg til Leverandørerne. Til Osten, der fremstilles af raa Mælk, anvendes 1929—30 8000 kg Sød- og 25.000 kg Skummet- og Kærnemælk.

Mejeriet anvender Handelssyre. Fløden syrnnes i Aluminiumsbassin. Der afregnes efter Fedt-enheder. Personale: Mejeribestyrer, 1 Mejerist, 1 Elev, 2 Kuske, Leverandørernes 5 Kuske. Bysalget i Randers og Dronningborg foregaar fra 4 Butiker og 2 Vogne.

Formanden fører Kasse- og Mejeribestyreren Mælke-regnskabet. Regnskabsaar: Oktober til Oktober.

Perstrup Andelsmejeri.

Post- og Jernbaneadresse: Kolind. Telefon: Perstrup 30.

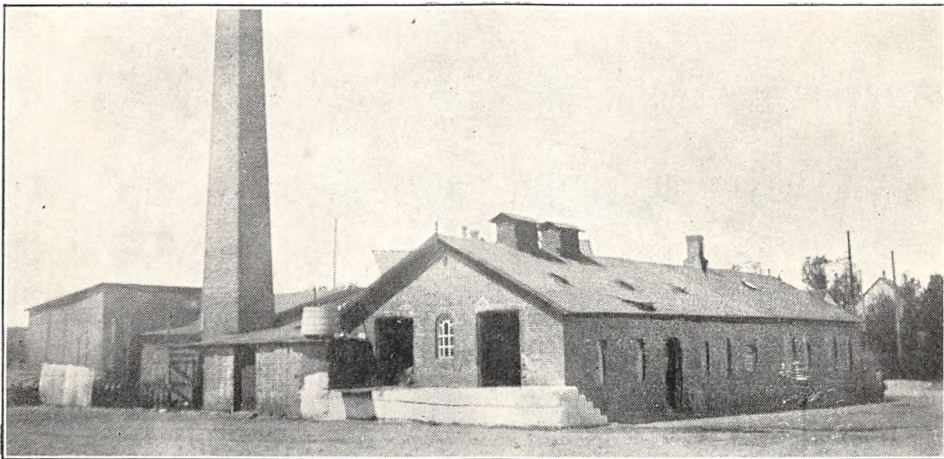

Oprettet 1894. Brandforsikring 61.500 Kr. Ejendomsskyld 10.000 Kr.

86 Leverandører med 650 Køer, heraf 2 med over 20 Køer, 22 med 4 Køer eller der under.

Reduktaseprøve. Kulfyring. Elektrisk Belysning.

Mejeriet er monteret med Sinus Indvejningsvægt (1911), 2 Buas Udvejningsvægte (1925), 2 Silkeborg Smørvægte (1910), do. Flødepasteur

(1925), Danske Mejeriers Maskinfabriks Koger (1929), do. Forvarmer (1928), Atlas Kølemaskine (1911), Alfa Centrifuge (1914), Paasch & Larsen, Petersen Kærne (1924), Sabroe Kedel (1916), Caroc & Leth Dampmaskine, 1 Vand-, 1 Kærnemælks- og 1 Skummetmælkspumpe.

Der anvendes overvejende fortinnede Transportspande.

	Indvejet Sød Mælk	Solgt Mælk og Fløde	Smørproduktion
1912—13.....	1.16 Mill. kg	—	46.050 kg
1913—14.....	1.15 —	—	44.940 —
1914—15.....	1.10 —	—	42.890 —
1927—28.....	1.58 —	—	66.094 —
1928—29.....	1.83 —	Hjemmesalg: 2.250 kg	76.693 —
1929—30.....	1.90 —	Bysalg: 13.658 —	78.610 —

Der sælges ca. 250 kg Smør i Bysalg, Resten til Grossist. Ost produceres ikke.

Mejeriet anvender Handelssyre. Fløden syrnnes i Bassin. Der afregnes efter Flødeenheder. Personale: Mejeribestyrer, 1 Mejerist, 1 Elev, Leverandørernes 8 Kuske.

Mejeriet har særlig Kasserer. Mejeribestyreren fører Mælke-regnskabet. Regnskabsaar: Oktober til Oktober.

Den nuværende Kasserer har fungeret fra 1894 og tillige været Formand for Mejeriet 1894—1911.

FORMAND



Zacho, Rasmus, f. 13. Juli 1875 paa Perstrupgaard, Søn af Proprietær Ulrich Zacho og Hustru Andrea, f. Pedersen. Gift 8. Aug. 1914 med Anna Sophie Z., f. Svendsen.

Uddannet ved Landvæsen, Elev paa Lyngby Landboskole 1893—94, Proprietær paa Perstrupgaard 1910. Formand for Perstrup A/M 1915—18,

paany 1930 og for Repræsentantskabet for Kolind og Omegns Bank 1929.

Adresse: Perstrupgaard pr. Kolind.

BESTYRER



Bøjstrup, Arnold Marinus, f. 27. Juli 1885 i Balle, Søn af Arbejdsmand Christen Pallesen Bøjstrup og Hustru Ane. Gift 21. Dec. 1916 med Martha Marie B., f. Kjeldsen.

Elev paa A/M Balle 1903—06 og Aalsø 1906—07, Mejerist, A/M Trustrup 1907, Vikar for De 18 Mejerier i Djursland 1908—10, paa Ladelund

Mælkeriskole 1910—11, Mejerist, A/M Stoholm 1911—12, Timring 1912—13, Privatvikar, Mejeribestyre paa Perstrup A/M 1916. Guldur for Smør fra P. & S. Plum 1930 samt Sølv- og Bronzemedaljer og Diplomer fra de jyske Udstillinger.

Andelsmejeriet Raastedbro.

Post- og Jernbaneadresse: Bjerregrav. Telefon: Raasted 8.

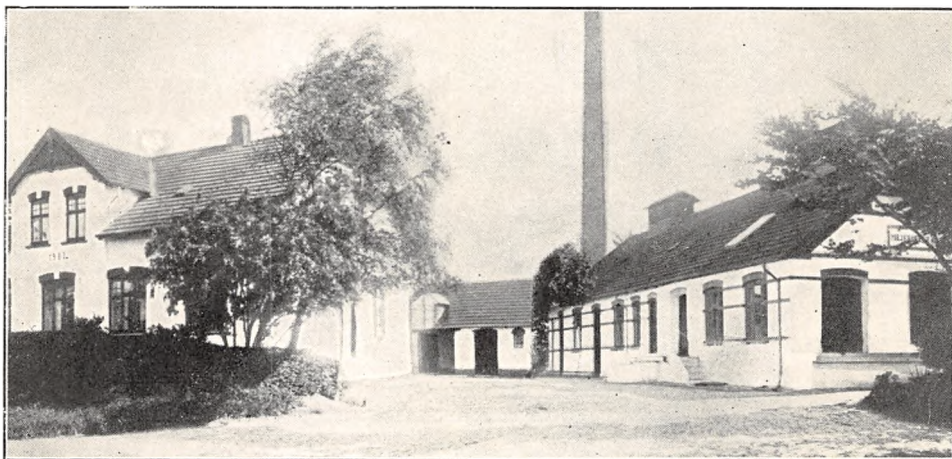

Oprettet 1888. Ombygning 1907. Beboelsen er særskilt. Brandforsikring 154.000 Kr. Ejendoms-skyld 26.000 Kr.

235 Leverandører med 2400 Køer, heraf 43 med over 20 Køer, 50 med 4 Køer eller der under.

Reduktaseprøve. Mejeriet deltager i Tuberkulosisens Bekæmpelse. Kulfyding. Elektrisk Belysning fra eget Værk.

Mejeriet er monteret med Silkeborg Indvejningsvægt, Paasch & Larsen, Petersen Udvejningsvægt, Silkeborg Smørvægt og Jacob Nielsen Ostevægt (1924), Silkeborg Koger, do Flødepasteur og Forvarmer (1927, 24 og 25), Sabroe

Kølemaskine (1907), 2 Alfa Centrifuger (1925 og 27), Silkeborg Kærne (1930), Sabroe Kædel (1907), Alliance Dampmaskine (1927), 3 Silkeborg Oste-kar.

Der anvendes fortinnede Transportspande.

Der sælges 2000 kg Ost en detail paa Mejeriet og 7335 kg til Leverandørerne. Til Osten, der fremstilles af raa Mælk, anvendtes i 1929—30 226.815 kg Sød- og 549.185 kg Skummet- og Kærnemælk.

Mejeriet anvender Handelssyre. Fløden syrnes i Bassin. Mejeriet har eget Laboratorium. Der afregnes efter Fedtneheder. Personale: Mejeribe-

	Indvejet Sød Mælk	Solgt Mælk og Fløde	Smørproduktion
1912—13.....	3.47 Mill. kg	—	135.860 kg
1913—14.....	3.74 —	—	146.400 —
1914—15.....	3.53 —	—	139.380 —
1927—28.....	6.57 —	Hjemmesalg: 2.700 kg Fløde	262.835 —
1928—29.....	6.95 —	13.000 — sød Mælk	285.186 —
1929—30.....	7.39 —		308.738 —

Der sælges 5.700 kg Smør hjemme, Resten til Eksportforening.

	1927—28	1928—29	1929—30
10 % Ost.....	20.000 kg	25.000 kg	18.000 kg
20 - —.....	40.000 —	45.000 —	32.000 —
30 - —.....	17.000 —	18.000 —	15.000 —

styrer, 3 Mejerister, 2 Elever, 1 Arbejdsmand, 1 Ekspeditrice, Leverandørernes 18 Kuske.

Mejeribestyrelsen fører Regnskabet. Regnskabsaar: Oktober til Oktober.

FORMAND



Pedersen, Peder Sørensen, f. 14. Febr. 1873 i Kragelund, Søn af Gaardejer Morten Pedersen og Hustru Abelone Marie, f. Pedersen. Gift med Anna P., f. Simonsen.

Uddannet ved Landvæsen, Elev paa Ryslinge Højskole 1894—95, paa Dalum Landbrugsskole 1896—97, Gaardejer 1897. Formand for A/M Ra-

stedbro 1912, for Jydsk Andels-Foderstofforening 1925.

Adresse: Nr. Borup pr. Randers.

BESTYRELSE



Sejersen, Thorvald, f. 28. Sept. 1893 i Udbyover v. Havndal, Søn af Gaardejer N. P. Sejersen og Hustru.

Elev, Havndal A/M 3½/2 Aar, paa Ladelund Mælkeriskole 1918—19, Førstemejerist, Kongstrup, Horreby, Terslev, Fruedal og Raastedbro A/M, Mejeribestyrelse, A/M Sorgenfri 1922—26, Bofferhøj 1926—

27, paa Raastedbro A/M 1927.

Randers Andelsmejeri.

Post- og Jernbaneanadresse: Randers. Telefon: Randers 676, 776 og 876.

Oprettet 1913 under Medvirken af Arkitekt E. V. Lind, Skive. Udvidelse 1927 (Iccreamfabrik) og 1930 (Flødefabrik og Kraftcentral) under Medvirken af Arkitekt Christensen-Hagh, Randers. Særskilt Beboelses- og Kontorbygning. Brandforsikring 366.000 Kr. Ejendomsskyld 455.000 Kr.

387 Leverandører med 3162 Køer, heraf 112 med over 20 Køer, 63 med 4 Køer eller der under. 7 Jersey Køer.

Reduktaseprøve. Kulfyring. Elektrisk Belysning og Kraft.

Mejeriet er monteret med 2 Silkeborg Indvejningsvægte (1913 og 30), 1 Danske Mejeriers Maskinfabriks og 1 Buaas Udvejningsvægt (1913 og 22), Silkeborg Smørvægt (1913), Jac. Nielsen Ostevægt (1928), Silkeborg Flødepasteur (1923), 1 do. og 1 Buaas Regenerativapparat (1927 og 19), 2 Sabroe Kølemaskiner (1913 og 27), 2 Alfa 3000 kg og 2 Titan Centrifuger, 2 D. M. M. Kærner (1923 og 30), Kedel og Dampmaskine fra Smith, Mygind og Hüttemeyer (1931), Jensen og

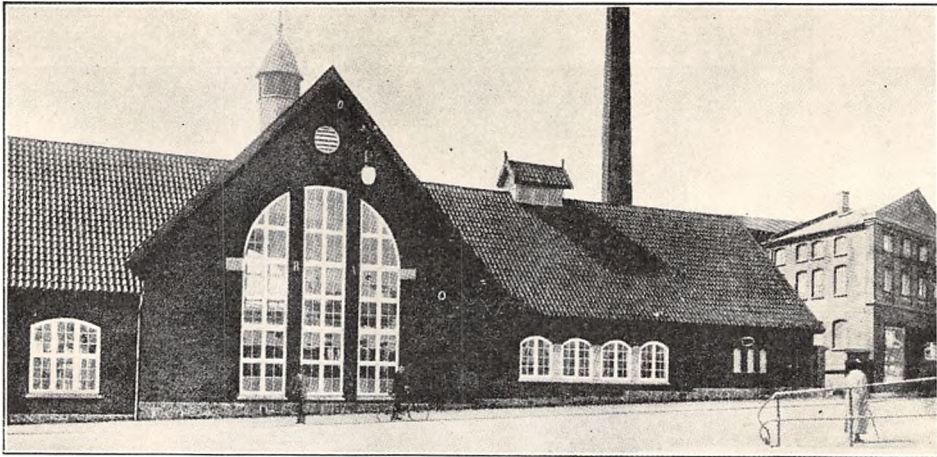

	Indvejet Sød Mælk	Solgt Mælk og Fløde	Smørproduktion
1913—14.....	4.85 Mill. kg	—	44.830 kg
1914—15.....	4.50 —	Bysalg:	50.340 —
1927—28.....	8.11 —	900.000 kg sød Mælk	225.637 —
1928—29.....	8.96 —	73.841 — Fløde	251.867 —
1929—30.....	9.26 —	580.056 — Eksp.-Fløde	249.143 —

Der sælges 96.592 kg Smør i Bysalg fra 42 Udsalg, Resten til Opkøber.

	1927—28	1928—29	1929—30
30 % Ost	11.000 kg	4.600 kg	8.920 kg
20 - —	4.200 —	1.200 —	3.800 —

Andersen Proppe- og Aftapningsmaskine samt Homogeniseringsapparat (1927), do. Flødefabriksanlæg (1930), Silkeborg Smørpakkemaskine, dobbelt Blikostekar (1926).

Der anvendes overvejende fortinnede Transportspande.

Osten sælges en detail paa Mejeriet og til Leverandørerne. Til Osten, der fremstilles af lavpasteuriseret Mælk, anvendtes i 1929—30 42.400 kg Sød- og 84.800 kg Skummet- og Kærnemælk. Ostelageret køles ved Tromler og Luft-

blæsning. Der produceres 62.000 Ltr. Icecream.

Mejeriet anvender Handelssyre. Fløden syrnes i Bassin. Mejeriet har Syrningsanlæg for Skummetmælken og eget Laboratorium. Der afregnes efter Fedtenheder. Personale: Direktør, Mejeribestyrer, 8 Mejerister, 2 Elever, Mejeriets 10 Kuske og 3 Chauffører, Leverandørernes 25 Kuske, 1 Kontrol, 1 Staldkarl, 2 Mejeriarbejdere, 14 Kvinder, 16 Ekspeditricer, Kontorpersonale.

Kontoret fører Regnskabet. Regnskabsaar: 1. Nov. til 31. Okt.

FORMAND

Christensen, Søren Lerche, f. 8. Marts 1874 i Galten Sogn, Søn af Gaardejer Chresten Mogensen Christensen og Hustru Karen Marie, f. Christiansen. Gift 8. Juni 1900 med Kirsten Marie C., Datter af Træhandler Kresten Johnsen, Randers, og Hustru Mette Marie, f. Larsen.

Uddannet ved Landvæsen, Gaardejer 1900. Medlem af Hornbæk-Taanum Sogneraad 1904—21, Sogneraadformand 1907—21, Medlem af Bestyrelsen for Hornbæk Brugsforening 1918—24, Vurderingsmand for Brandkassen for mindre Landejendomm 1919, Formand for Randers A/M, Medlem af Viborg Amtsråd og Skoledirektion samt af Tilsynsraadet for Randers Sparekasse 1925, Bestyrelsesmedlem i De danske Bymejeriers Fællesorganisation 1928.

Adresse: Hornbæk pr. Randers.



DIREKTØR



Hansen, Lars Peter, f. 15. Jan. 1883 paa Brydegaard, Fyn, Søn af Avlsbruger og Købmand Rasmus Hansen og Hustru Ane, f. Johansen. Gift 26. Sept. 1906 med Maren H., f. Frandsen.

Elev, A/M Ejby og Omegn v. Køge og Kolding A/M, Mejerist, A/M Drestlette og Gylling, paa Ladelund Mælkeriskole 1903

—04, Mejeribestyrer, A/M Balskilde 1906—12, Madebjerggaard paa Samsø 1912—21, Direktør for Randers Andelsmejeri 1921. Værdig til Guldmedalje, Blauenfeld & Tvedes Vandrepokal samt Sølvmedalje for Smør og Ost.

BESTYRER



Thomsen, Povl, f. 21. Febr. 1885 i Hornborg Sogn, Søn af Gaardejer Niels Thomsen, Bolette-lund, og Hustru Johanne, f. Andersen. Gift 28. April 1915 med Kirstine T., f. Billum.

Elev paa Flemming A/M, paa Ryslinge Højskole og paa Kirkedal A/M v. Raarup, paa Ladelund Mælkeriskole 1909—

10, Mejerist, Dybbøl A/M, ved A/M i Magdeburg, studeret ved Mælkeriskolen i Kiel, Mejerist, Horsens A/M, Mejeribestyrer paa Randers A/M 1. Maj 1920.

Randers Mælkeforsyning.

Post- og Jernbaneadresse: Randers. Telefon: Randers 389 og 823.

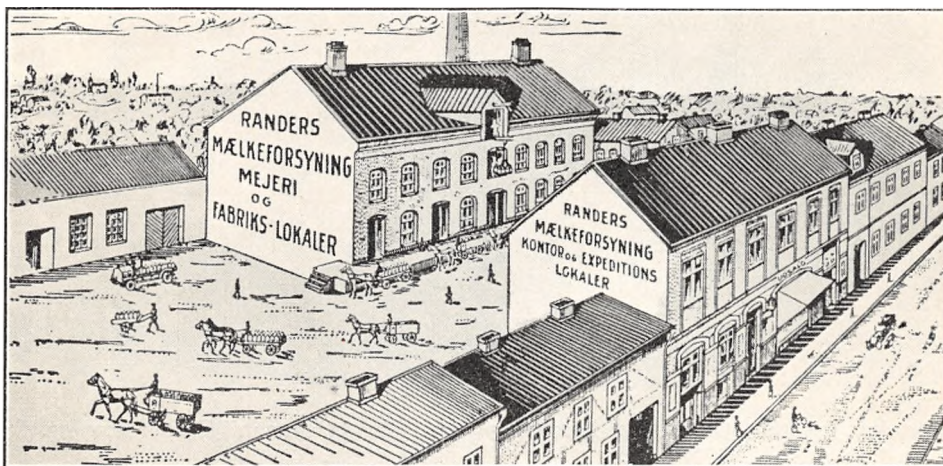

Fællesmejeri, oprettet 1900. Udvidelse med Icecream-Anlæg 1927. Beboelsen er særskilt. Brandforsikring 169.500 Kr. Ejendomsskyld 90.000 Kr. 60 Leverandører med 700 Køer, heraf 7 med over 20 Køer, 6 med 4 Køer eller der under.

Reduktaseprøve. Kulfyring. Elektrisk Belysning. Mejeriet er monteret med Sinus Indvejningsvægt (1930), 2 Buas Bismar Udvejningsvægte (1928), Balance Smørvægt (1920), Silkeborg Regenerativapparat (1920), 3 Sabroe Kølemaskiner (1920 og 27), 2 Alfa Centrifuger (1920), Paasch

& Larsen, Petersen Kærne (1931), Ludvigsen, Struer, Kedel (1902), Caroc & Leth Dampmaskine (1925), Fødepumpe (1930), 1 amrk. Icecreamfryseri (1927), 3 Centrifugalpumper.

Der anvendes 75 % fortinnede og 25 % Aluminiums Transportspande.

Der sælges ca. 35.000 kg Smør i Bysalg. Ost produceres ikke. Der produceres 14.249 Ltr. Icecream og 102.000 Ispinde aarlig.

Mejeriet anvender Handelssyre. Fløden synes i Bassin. Mejeriet har eget Laboratorium. Der

afregnes efter den ugentlige Mælkenotering. Personale: 3 Mejerister, 1 Elev, 17 Arbejdere, 9 Kuske, Leverandørernes 8 Kuske.

Bogholderen fører Regnskabet. Regnskabsaar: Oktober til Oktober.

	Indvejet Sød Mælk	Solgt Mælk og Fløde	Smørproduktion
1927—28.....	2.58 Mill. kg	—	—
1928—29.....	2.24 —	—	—
1929—30.....	1.70 —	Bysalg: 896 211 kg	—

EJER

Hansen, Niels Christian, f. 29. Marts 1885 i Idskov, Voer Sogn, Søn af Gaardejer Jacob Hansen og Hustru Marie, f. Petersen. Gift 4. Febr. 1911 med Kirstine H., f. Christensen.

Elev, A/M Præstbro 1900—01, Mejerist, A/M Landbolyst 1901—02, Ravnstrup 1902—03, Fæbro 1903—04, Præstbro 1904—06, Ø. Ulslev 1908,

Kallehave v. Randers 1908—09, Gl. Avlsgaards Mejeri 1909, Mejeribestyrer, Egholm Mejeri 1910—13, Mejeriejer, Haslund Mejeri 1914—17, Egholm Mejeri 1917—23, Mejeriet Bakkely v. Kollind 1923—29, Randers Mælkeforsyning 1929.

Adresse: Randers.

Romalt Mejeri.

Post- og Jernbaneadresse: Randers. Telefon: Randers 1332.

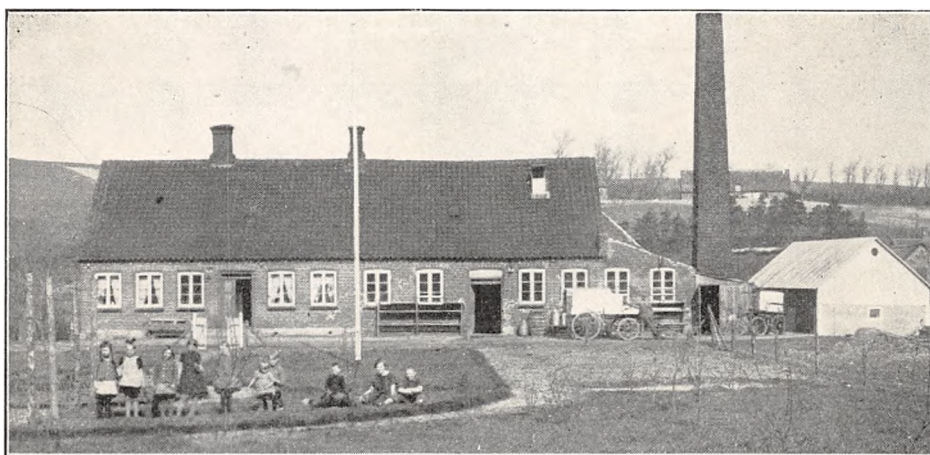

Fællesmejeri, oprettet 1887. Brandforsikring 28.000 Kr. Ejendomsskyld 17.000 Kr.

62 Leverandører med 500 Køer, heraf 12 med over 20 Køer, 10 med 4 Køer eller der under. Kulfyring. Elektrisk Belysning.

Mejeriet er monteret med Sinus Ind- og Jack Udvejningsvægt (1925), Horsens Balance Smør-vægt (1929), Paasch & Larsen, Petersen Regenerativapparat (1930), Alfa 2000 kg Centrifuge (1930), P. & L., P. 2000 kg Kærne (1927), Strømmen liggende Kedel (1898), Motor fra Jydsk Elektro og Bystrøm (1925).

Der anvendes fortrinnde Transportspande.

Der sælges ca. 700 kg Smør hjemme, ca. 22.000

kg i Bysalg, Resten til Eksportforening. Ost produceres ikke.

Mejeriet anvender Handelssyre. Fløden syrnes i Tønder. Der afregnes efter Mælkenoteringen. Personale: 1 Mejerist, 2 Elever, 3 Ekspeditricer, 1 Karl, 3 Kuske, Leverandørernes 5 Kuske.

Mejerieieren fører Regnskabet. Regnskabsaar: November til November.

Mejeriet blev i 1887 grundlagt som Andelsmejeri og drevet som saadant til 1912, da den nuværende Ejer købte Mejeriet efter at have bestyret det 1898—1912. Mejeriet har 14 Udsalg i Randers, deraf 3 egne.

	Indvejet Sød Mælk	Solgt Mælk og Fløde	Smørproduktion
1927—28.....	1.00 Mill. kg	—	56.000 kg
1928—29.....	1.25 —	—	70.000 —
1929—30.....	1.30 —	3.650 kg	73.000 —



EJER

Petersen, Christian, f. 24. Nov. 1875 i Fousing ved Struer, Søn af Gaardejer Paul Petersen og Hustru Maren, f. Bak. Gift 10. Okt. 1906 med Mathilde Marie P., f. Mortensen.

Elev, Doverodde A/M, Mejerist paa Andelsmejerierne Aars, Ørekilde ved Helsingø og Bøstrup, Mejeribestyrer paa Romalt A/M 1898—1912, Mejeriejer 1912.

Adresse: Romalt pr. Randers.

Ryomgaard Andelsmejeri.

Post- og Jernbaneadresse: Ryomgaard. Telefon: Ryomgaard 4.



Oprettet 1890. Ombygning 1920 under Medvirken af Arkitekt Ginnerup, Rønde. Brandforsikring 80.000 Kr. Ejendomsskyld 20.000 Kr.

230 Leverandører med 1200 Køer, heraf 5 med over 20 Køer, 15 med 4 Køer eller der under.

Reduktaseprøve. Kullyring. Elektrisk Belysning fra eget Værk.

Mejeriet er monteret med Sinus Indvejningsvægt (1908), 2 Buaas Udvejnings- og 1 Silkeborg Smørvægt (1920), Diskvægt (1910), Decimalvægt, Silkeborg Pladepasteur (1930), Danske Mejeriers Maskinfabriks Flødepasteur og Titan 5000 kg Centrifuge (1920), D. M. M. Kærne (1925), Sabroe Kedel og Dampmaskine (1908), 3 D. M. M. Centrifugalpumper, Luftkompressor, Træostekar (1920).

Der anvendes hovedsagelig fortinnede Transportspande. Ishus til 200 Læs.

Osten sælges til Leverandørerne. Til Osten, der fremstilles af raa Mælk, anvendtes i 1929—30 6020 kg Sød- og 17.830 kg Skummet- og Kærnemælk.

Mejeriet anvender Handelssyre. Fløden syrnes i Bassin. Mejeriet har Gerberanlæg. Der afregnes efter Fedtenheder. Personale: Mejeribestyrer, 2 Mejerister, 1 Elev, 1 Kontrolør, 2 Kuske, Leverandørernes 15 Kuske.

Mejeriet har særlig Kasserer, Mejeribestyreren fører Mælkeregnskabet. Regnskabsaar: Oktober til Oktober.

	Indvejet Sød Mælk	Solgt Mælk og Fløde	Smørproduktion
1912—13.....	3.00 Mill. kg	—	117.090 kg
1913—14.....	2.98 —	—	116.600 —
1914—15.....	2.72 —	—	103.300 —
1927—28.....	3.58 —	—	142.604 —
1928—29.....	3.91 —	Hjemmesalg: 7.125 kg	160.364 —
1929—30.....	4.37 —	Bysalg: 84.151 —	177.361 —

Der sælges ca. 1560 kg Smør hjemme, ca. 2400 kg i Bysalg, Resten til Eksportforening.

	1927—28	1928—29	1929—30
20 % Ost	2.712 kg	2.280 kg	1.750 kg

FORMAND



Hvid, Peder, f. 15. Sept. 1885 i Marie Magdalene, Søn af Sognefoged Christen Nielsen Hvid og Hustru. Gift 11. Aug. 1915 med Petra Marie H., f. Gam.

Uddannet ved Landvæsen, Elev paa Malling Landbrugsskole 1908—09, Gaardejer paa Havdalsgaard ved Hammel 1915—17, i Marie Magdalene

1917. Formand for Ryomgaard A/M 1928, Tillidsmand i Banken for Kolind og Omegn og Medlem af dens Repræsentantskab.

Adresse: Marie Magdalene pr. Ryomgaard.



Hustru Johanne, f. Nielsen. Gift 16. April 1925 med Gudrun B., f. Rasmussen.

Elev, A/M Vadum 1905—06 og Nr. Sundby 1906—08, Mejerist, A/M Langaa 1908—09, Hellested 1909 og Vildbjerg 1909—10, paa Frederiksborg Højskole 1910—11, Mejerist, Hjørring A/M 1911, paa Ladelund Mælkerskole 1911—12, Mejerist, A/M

Grenaa 1912, Mejeribestyrelse paa Aalsrode A/M 1912—19, paa Ryomgaard A/M 1919. Tillidsmand i Banken for Kolind og Omegn og Medlem af dens Repræsentantskab 1925. Eksportforeningens Guldur 1922, flere Sølv- og Bronzemedaljer for Smør paa de provinsielle Udstillinger, Konsul Kraunsøes Ærespræmie 1924, Forsøgslaboratoriets Hædersdiplom 1931 samt Sølvmedalje, Ærespræmie og Værdig til Guldmedalje paa Landsudstillingen i København 1931.

BESTYRER

Bundgaard, Peder Christian, f. 30. Maj 1888 i Skørping, Søn af Boelsmand Chr. Bundgaard og

Skaarup Andelsmejeri.

Postadresse: Feldballe. Jernbaneadresse: Mørke. Telefon: Grønfeld 18.

Oprettet 1902 under Medvirken af stedlige Haandværkere. Brandforsikring 65.000 Kr. Ejendomsstyld 18.000 Kr.

75 Leverandører med 550 Køer, heraf 5 med over 20 Køer, 4 med 4 Køer eller der under.

Reduktaseprøve. Kulfyring. Elektrisk Belysning. Mejeriet er monteret med Sinus Indvejnings-

vægt (1929), Jack Udvejnings-, Paasch & Larsen, Petersen Smør- og Diskvægt (1917), 2 Danske Mejeriers Maskinfabriks Pasteurer og 1 do. Forvarmer (1931), Sabroe Kølemaskine og Alfa Centrifuge (1931), P. & L., P. Kærne (1920), D. M. M. Kedel (1917), Marshall Dampmaskine (1924).

Der anvendes fortinnede Transportspande.

Der sælges 550 kg Smør hjemme, ca. 350 kg i

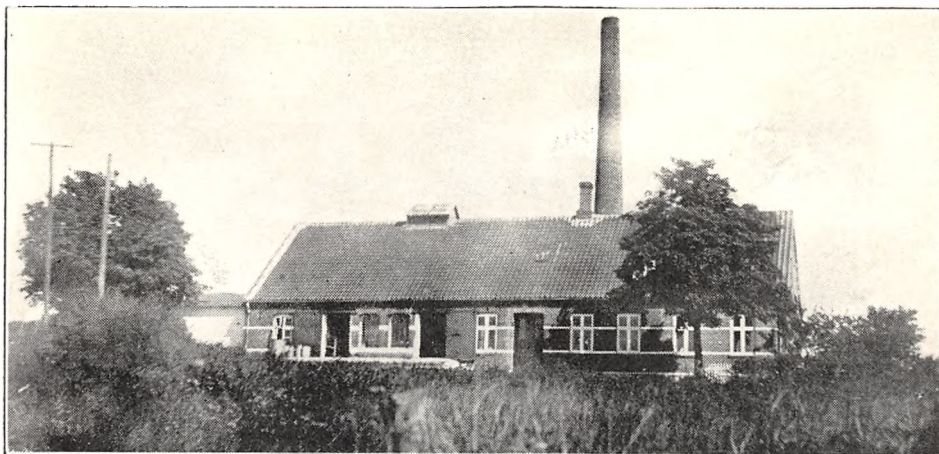

	Indvejet Sød Mælk	Solgt Mælk og Fløde	Smørproduktion
1912—13.....	1.55 Mill. kg	—	62.220 kg
1913—14.....	1.48 —	—	58.640 —
1914—15.....	1.29 —	—	51.530 —
1927—28.....	1.09 —	—	64.544 —
1928—29.....	1.62 —	Hjemmesalg: 8.000 kg	72.913 —
1929—30.....	1.98 —	Bysalg: 4.000 —	82.174 —

Bysalg, Resten til Eksportforening. Ost produceres ikke.

Mejeriet anvender Handelssyre. Fløden syrnes i Tønder. Mejeriet har eget Laboratorium. Der

afregnes efter Fedtenheder. Personale: Mejeribestyrer, 1 Mejerist, Leverandørernes 7 Kuske.

Mejeribestyreren fører Regnskaberne. Regnskabsaar: November til November.

FORMAND



Nielsen, Niels Peder, f. 26. Jan. 1888 i Feldballe, Søn af Gaardejer Jens Peder Nielsen og Hustru Mette Marie, f. Nielsen. Gift 3. Febr. 1915 med Ane Dorthea N., Datter af Gaardejer Jens Peder Sørensen og Hustru Ane Mette, f. Mikkelsen.

Uddannet ved Landvæsen, Elev paa Rønde Højskole 1906 og 1909, Forpagter 1914—18, Gaardejer 1918. Formand for Hjælpekassen 1925, for Skaarup A/M 1927 og for Vandværket, Medlem af Bestyrelsen for Aarhus-bugtens Dampskibsselskab.

Adresse: Mosegaard, Kejlstrup pr. Feldballe.

BESTYRER



Donskov, Johannes, f. 14. Marts 1895 i Torslev Sogn, Søn af Gaardejer A. P. Donskov og Hustru Martine, f. Nielsen. Gift 28. Okt. 1924 med Kathrine D., f. Jacobsen.

Elev, A/M Uggerby 1912—14, Ulsted 1914—15, i Sikringsstyrken 1915—17, Elev, A/M Barde Vorgod 1917—18, Mejerist, A/M Uggerby 1918—19, Ulsted 1919—20, paa Dalum Mælkeriskole 1920—21, Mejerist, A/M Brunbjerg 1921, Bindslev 1921—23, Maltbæk 1923—28, Mejeribestyrer paa Skaarup A/M 1928. Revisor i Grønfeld Brugsforening 1930. Sølvmedalje, Bronzemedaljer og Diplomer for Smør.

Skjødstrup Mejeri.

Post- og Jernbaneadresse: Skjødstrup. Telefon: Skjødstrup 30.



Fællesmejeri, oprettet 1909. Udvidelse med Osteri 1912 under Medvirken af stedlige Haandværkere. Brandforsikring 80.100 Kr. Ejendoms-skyld 25.000 Kr.

75 Leverandører med 900 Køer, heraf 10 med over 20 Køer, 18 med 4 Køer eller der under.

Reduktaseprøve. Kulfyring. Elektrisk Belysning. Mejeriet er monteret med brugt Silkeborg Ind-

vejningsvægt (1925), 2 Bismær Udvejningsvægte (1925 og 30), Silkeborg Smørvægt (1909), Triumph Flødepasteur, Paasch & Larsen, Peteresn Koger og do. Forvarmer (alt brugt, 1925), Alfa Centrifuge (1910), brugt Silkeborg Kærne (1930), Sabroe Kedel (1923), brugt Caroc & Leth Dampmaskine (1909), 2 alm. Træostekar.

Der anvendes fortinne Transportspande.

	Indvejet Sød Mælk	Solgt Mælk og Fløde	Smørproduktion
1912—13.....	2.80 Mill. kg	—	—
1913—14.....	2.54 —	—	—
1914—15.....	2.36 —	—	—
1927—28.....	2.40 —	—	—
1928—29.....	2.64 —	—	—
1929—30.....	2.42 —	Bysalg: 34.000 kg	—

Der sælges ca. 652 kg Smør hjemme, ca. 700 kg i Bysalg. Resten af Sød Mælk og Fløde leveres til De forenede Mejerier, Aarhus. Ost produceres ikke.

Mejeriet anvender Handelssyre. Fløden syrnes i Tønder. Mejeriet har eget Laboratorium. Der

afregnes efter Fedtenheder. Personale: Mejeribestyrer, 1 Mejerist, 1 Elev, Leverandørernes 7 Kuske.

Mejeribestyreren fører Regnskabet. Regnskabsaar: November til November.

EJER

Andelsselskabet De forenede Mejerier, Aarhus.

BESTYRER

Jensen, Marius, f. 5. Okt. 1876 i Kankbølle, Hjortshøj, Søn af Gaardejer Søren Christian Jensen og Hustru Ellen Marie, f. Pedersen. Gift 20. Okt. 1905 med Elna Kirstine J., f. Olsen.

Elev, A/M Viruplund v. Hjortshøj, paa Ladelund Mælkeriskole 1896—97, Mejerist, A/M Eng-



holm v. Hinnerup Hadsten F/M, Randers Mælkeforsyning, A/M Søkilde ved Ry, Mejeribestyrer paa Ødum F/M 1900—09, paa Skjødstrup F/M 1. Nov. 1909. Formand for Brugsforeningen, Regnskabskonsulent for Aarhus Amts landøkonomiske Selskabs Nordre Kreds 1920.

Skærsø Herregaardsmejeri.

Postadresse: Ebeltoft. Jernbaneadresse: Skærsø. Telefon: Holme 4.

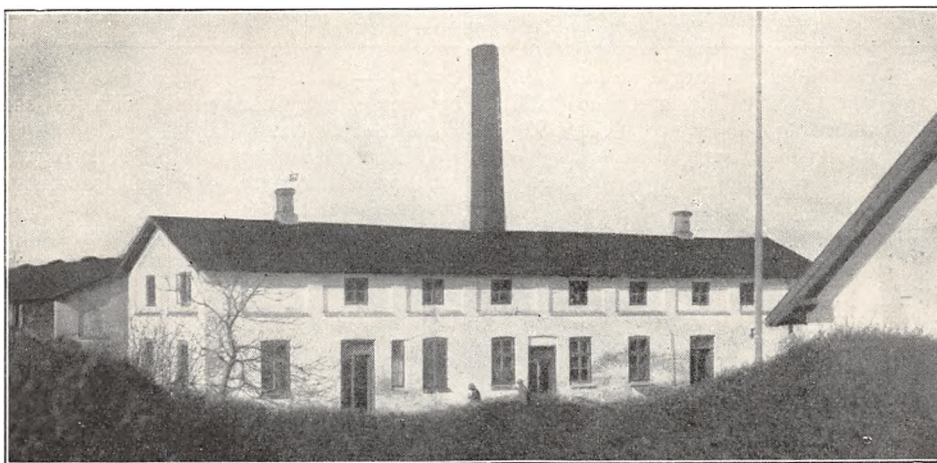

Oprettet 1884. Brandforsikring og Ejendoms-
skyld gaar sammen med Gaardens.

5 Leverandører med 120 Køer, heraf 2 med
over 20 Køer, 2 med 4 Køer eller der under.

Reduktaseprøve. Der fyres med Kul og Træ.
Petroleumsbelysning.

Mejeriet er monteret med Sinus Indvejnings-
og Buaas Udvejningsvægt, Silkeborg Smør-
vægt,

	Indvejet Sød Mælk	Solgt Mælk og Fløde	Smørproduktion
1912—13.....	0.50 Mill. kg	—	20.250 kg
1913—14.....	0.52 —	—	20.650 —
1914—15.....	0.50 —	—	19.850 —
1927—28.....	0.37 —	—	12.728 —
1928—29.....	0.37 —	—	14.197 —
1929—30.....	0.37 —	Hjemmesalg: 3.598 kg	13.748 —

Alt Smørret sælges til Grossist.

EJER

la Cour, Jens Lassen, f. 15. Maj 1876 paa Skær-
sø, Søn af Godsejer Jacob la Cour og Hustru
Johanne, f. Faurschou. Gift 27. Dec. 1905 med
Marie la C., f. Kopferer.

Student 1894, cand. polyt. fra Zürich 1899, In-
geniør hos Brown Boven & Co., Baden, 1899,
Leder af Professor Arnolds private Ingeniør-
kontor i Karlsruhe 1903—04, Docent i Elektrisk
Kraft og Baneanlæg ved Teknisk Højskole i
Karlsruhe 1904—07, Chefingeniør hos Bruce
Pobles & Co. Ltd., Edingburgh, 1907—14, Gods-
ejer paa Skærsø 1914, Direktør for Elektromekano,
Helsingborg, 1922, Ejer af Skærsø Herregaards-
mejeri. Dansk og tysk Æresdoktor.

Adresse: Elektromekano, Helsingborg.

BESTYRER



Christensen, Niels Chri-
stian, f. 11. Marts 1897 i
Rimsø, Søn af Arbejds-
mand Jens M. Christensen
og Hustru Maren, f. Ras-
mussen.

Elev, A/M Aalsø 1912—
14, Hammershøj 1914—15,
Fredensborg v. Spendrup
1915—17, Soldat 1917—18,
Mejerist, A/M Grenaa
1918—20, Vikar 1920,
Mejerist paa De forenede

Mejerier i Aarhus 1920—21, A/M Sønder-
sø v. Odense 1921—22, Vikar 1922—23, Mejerist, A/M
Aalsø 1923—24, Breum 1924—26, Skive 1926—28,
Vikar 1928—29, Mejeribestyrer paa Skærsø Herre-
gaardsmejeri 1929.

	1927—28	1928—29	1929—30
10 % Ost	100 kg	225 kg	300 kg
0 - —	69 —	100 —	186 —

Diskvægt, Buaas Regenerativapparat (alt 1910), Titan Centrifuge (1925), Victoria Kærne (1930), Sabroe Kedel, Caroc & Leth Dampmaskine (1920), Centrifugalpumpe (1924), Træostekar.

Der anvendes fortinnede Transportspande.

Al Osten sælges til Leverandører. Til Osten, der fremstilles af lavpasteuriseret Mælk, anvend-

tes 1929—30 425 kg Sød- og 4080 kg Skummet- og Kærnemælk. Ostelageret afkøles fra Ishus.

Mejeriet anvender Handelssyre. Fløden syrnes i Tønder. Der afregnes efter Noteringen. Personale: Mejeribestyrer, 1 Arbejdsmand, Leverandørerne kører selv.

Mejeribestyreren fører Regnskabet. Regnskabsaar: November til November.

Andelsmejeriet Skørring.

Postadresse: Mørke. Jernbaneadresse: Hornslet. Telefon: Karlby 15.

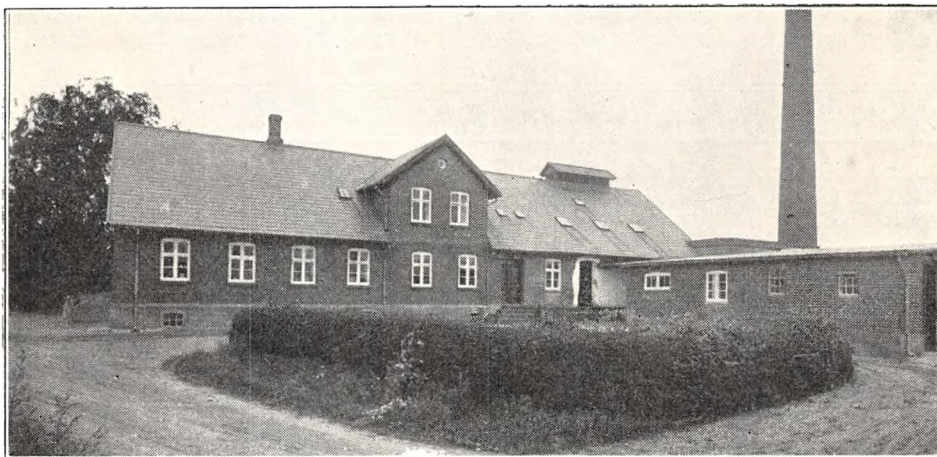

Oprettet 1887. Brandforsikring 140.000 Kr. Ejendomsskyld 32.000 Kr.

246 Leverandører med 2366 Køer, heraf 10 med over 20 Køer, 13 med 4 Køer eller der under.

Reduktaseprøve. Mejeriet deltager i Tuberkulosisens Bekæmpelse. Kulfyring. Elektrisk Belysning.

Mejeriet er monteret med Sinus Indvejningsvægt (1928), 1 Buaas og 1 Danske Mejeriers Maskinfabriks Udvejningsvægt (1920 og 26), Henriksen, Randers, Smørvægt (1924), Diskvægt (1924), 2 D. M. M. Pasteurer og do. Forvarmer (1928), Sabroe Kølemaskine (1920), 2 Titan Centrifuger (1930), 2 Hamlet Kærner (1926 og 28), D. M. M. Kedel og Dampmaskine (1916), 1 Centrifugalpumpe (1929), 1 Træostekar (1910).

Der anvendes 25 % fortinnede og 75 % Aluminiums Transportspande.

Der sælges 200 kg Ost en detail paa Mejeriet, 2780 kg til Leverandørerne. Til Osten, der fremstilles af upasteuriseret Mælk, anvendtes 1929—30 224.450 kg Skummet- og Kærnemælk. Luftafkøling af Ostelageret.

Mejeriet anvender Handelssyre. Fløden syrnes i Bassin. Mejeriet har eget Laboratorium. Der afregnes efter Fedtenheder. Personale: Mejeribestyrer, 2 Mejerister, 2 Elever, 1 Arbejder, 1 Kusk, Leverandørernes 18 Kuske.

Mejeribestyreren fører Regnskabet. Regnskabsaar: Oktober til Oktober.

Amtsraadsmedlem Jens Chr. Rasmussen, Lemmer pr. Mørke, var Medstifter af Mejeriet og dets Formand 1887—1920.

	Indvejet Sød Mælk	Solgt Mælk og Fløde	Smørproduktion
1912—13.....	4.96 Mill. kg	—	199.570 kg
1913—14.....	5.16 —	—	206.550 —
1914—15.....	4.74 —	—	190.460 —
1927—28.....	6.85 —	—	300.720 —
1928—29.....	7.37 —	Hjemmesalg: 2.667 kg	330.724 —
1929—30.....	7.86 —	Bysalg: 2.798 —	351.723 —

Der sælges ca. 2800 kg Smør hjemme, Resten til Eksportforening.

	1927—28	1928—29	1929—30
0% Ost.....	9.325 kg	23.651 kg	14.893 kg

FORMAND

Petersen, Peter Marius, f. 26. Juni 1881 i Skørring, Søn af Gaardejer Niels Petersen og Hustru Ane, f. Nielsen.

Elev paa Ødum Landbrugsskole 1902—03, Gaardejer 1909. Medlem af Skørring Sogneraad 1913—21, Sogneraadformand 1913—16, Formand for Kalø-Vig Landboforening 1917—18, for Skørring A/M 1920 og for Randers Amtshusholdningsselskab 1925, Medlem af Bestyrelsen for Landbobanken i Randers og af Jydske Landboforeningers Husdyrudvalg 1926.

Adresse: Skørring pr. Mørke.



Ladelund Mælkeriskole 1891—92, Mejeribestyrer paa Ladelund A/M 1892—94, paa A/M Skørring 1894. Bestyrelsesmedlem i Østjydsk Smørekseportforening 1914—23, i Dansk Andels Kulforretning 1914—26, Formand 1926, Formand for Valgmenigheden 1904, for Dansk Mejeristforenings Ulykkesforsikring 1912,

for Randers Amts Mejeristforening 1909 og for Østjydsk Smørekseportforening 1923, Kommunalrevisor 1920, Revisor i Randers Landbobank 1926, Forretningsfører for Skørring m. fl. Sognes Forskudsforening 1890, Dommer ved Forsøgs-laboratoriet 1910. Værdig til Guldmedalje, Sølv- og Bronzemedaljer samt Diplomer for Smør og Ost.

BESTYRER

Storm, Christen Jørgensen, f. 23. Juni 1867 i Helnæs ved Assens, Søn af Gaardejer Jørgen Storm og Hustru Ane, f. Jørgensen. Gift 8. Nov. 1895.

Elev, Herrested A/M 1886—88, Soldat 1888—89, Mejerist, Herrested A/ M 1889—91, paa

Andelsmejeriet Solvang.

Post- og Jernbaneadresse: Balle. Telefon: Balle 7.

Oprettet 1893. Udvidelse 1911. Brandforsikring 79.500 Kr. Ejendomsskyld 20.000 Kr.

107 Leverandører med 1300 Køer, heraf 9 med over 20 Køer, 40 med 4 Køer eller der under.

Reduktaseprøve. Kulturyng. Elektrisk Belysning.

Mejeriet er monteret med Sinus Indvejningsvægt (1930), Bismar Udvejningsvægt (1924), brugt Silkeborg Smørvægt (1923), Decimalvægt, Silkeborg Pasteuriseringsapparat og Forvarmer

(1924), Atlas Kølemaskine (1911), Titan Centrifuge T. A. 85 (1924), Silkeborg Kærne (1924), Sabroe Kedel (1898), Frichs Dampmaskine (1911), alm. Træostekar (anvendes ikke).

Der anvendes ligeligt fortinnede og Aluminiums Transportspande.

Der sælges ca. 2900 kg Smør hjemme, Resten til Eksportforening. Ost produceres ikke.

Mejeriet anvender Handelssyre. Fløden synnes

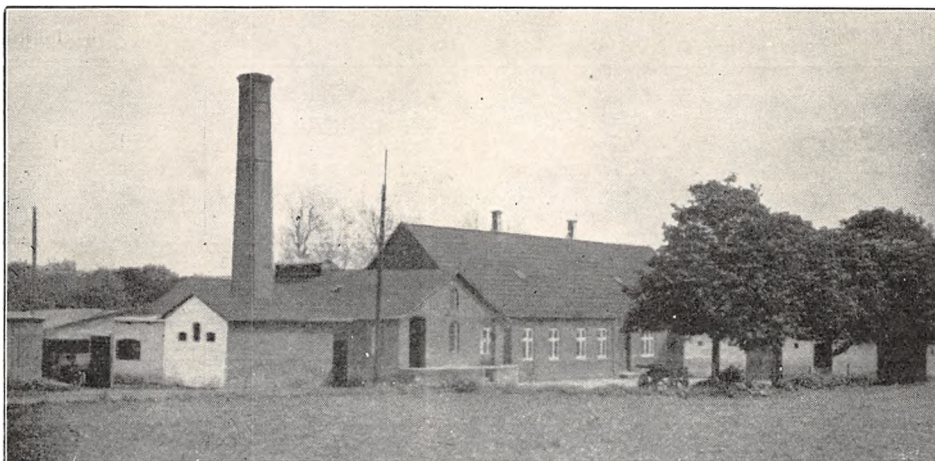

i Aluminiumsbassin. Der afregnes efter Fedt-enheder. Personale: Mejeribestyrelse, 2 Mejerister, 1 Elev, Leverandørernes 10 Kuske.

Pens. Lærer Høeg, Balle, fører Kasseregnskabet. Regnskabsaar: Oktober til Oktober.

	Indvejet Sød Mælk	Solgt Mælk og Fløde	Smørproduktion
1912—13.....	2.61 Mill. kg	—	104.550 kg
1913—14.....	2.66 —	—	106.560 —
1914—15.....	2.42 —	—	96.972 —
1927—28.....	3.60 —	—	148.010 —
1928—29.....	4.00 —	—	166.806 —
1929—30.....	4.31 —	Hjemmesalg: 61.519 kg	177.350 —

FORMAND

Laursen, Severin, f. 13. Sept. 1871 i Tved, Søn af Gaardejer Søren Møller Laursen og Hustru Hanne Marie, f. Sørensen. Gift 1897 med Mette Marie L., f. Hansen.

Uddannet ved Landvæsen, Elev paa Klank Højskole 1892—93, Købmand i Farre 1900—01, i Taastrup 1901—07, Gaardejer 1907. Medlem af Bestyrelsen for A/M Solvang 1922—24, Formand 1924.

Adresse: Frydenlund pr. Balle.

BESTYRELSE

Pedersen, Rasmus Marius, f. 22. Juli 1869 i Perstrup, Nødager, Søn af Gaardejer Pedersen og Hustru Dorthea. Gift 27. April 1896 med Bodil Marie P., f. Pedersen.

Elev paa Allershøj A/M, Mejerist, Tjæreby A/M, Mejeribestyrelse paa Perstrup A/M 1896—1900, paa A/M Solvang 1. Maj 1900. Kommunalrevisor, Indehaver af Konsul Kraunsøes Vandrepokal for Smør.

Andelsmejeriet Sorgenfri.

Post- og Jernbaneadresse: Vester Tørslev.

Oprettet 1896. Ombygning 1927 under Medvirken af stedlig Bygmester. Brandforsikring 35.000 Kr. Ejendomsskyld 8000 Kr.

69 Leverandører med 500 Køer, heraf 1 med over 20 Køer, 16 med 4 Køer eller der under.

Reduktaseprøve. Kulfyring. Elektrisk Belysning. Mejeriet er monteret med Sinus Indvejnings-

vægt, Buaas Udvejningsvægt, Balance Smørvægt (alt 1915), Buaas Regenerativapparat (1916), Alfa Centrifuge (1928), Silkeborg Kærne (1929), Ludvigsen, Struer, Kedel (1903), Alliance Dampmaskine (1921).

Der anvendes fortinnede Transportspande. Is-hus til 45 Læs.

	Indvejet Sød Mælk	Solgt Mælk og Fløde	Smørproduktion
1912—13.....	0.91 Mill. kg	—	36.110 kg
1913—14.....	0.98 —	—	38.410 —
1914—15.....	0.90 —	—	35.360 —
1927—28.....	1.12 —	—	47.061 —
1928—29.....	1.24 —	Hjemmesalg: 2.590 kg	52.425 —
1929—30.....	1.38 —	Bysalg: 4.317 —	57.600 —

Der sælges ca. 680 kg Smør hjemme, ca. 75 kg i Bysalg, Resten til Grossist. Ost produceres ikke. Mejeriet anvender Handelssyre. Fløden syrnnes i Tønder. Der afregnes efter Flødeenheder. Per-

sonale: Mejeribestyrelse, 1 Elev, Leverandørernes 8 Kuske.

Mejeribestyrelsen fører Regnskabet. Regnskabsaar: Oktober til Oktober.

FORMAND



Jensen, Jens Olsen, f. 27. April 1889 i V. Tørslev, Søn af Gaardejer Anders Møller Jensen og Hustru Maren, f. Olsen. Gift 16. April 1915 med Sidsel Marie J., f. Pedersen, Datter af Gaardejer Peder Madsen, Skellerup, og Hustru Maren, f. Christensen.

Uddannet ved Landvæsen, Gaardejer 1912. Medlem af V. Tørslev-Svenstrup Sogneraad 1921—29, Formand for A/M Sorgenfri og Ejendomsskyldvurderingsmand 1922, Medlem af Bestyrelsen for Brugsforeningen 1927.

Adresse: Vester Tørslev.

BESTYRELSE



Pehrson, Søren Peder, f. 7. Marts 1900 i Vinterslev, Søn af Boelsmand Morten Pehrson og Hustru Karoline, f. Christiansen. Gift 14. Nov. 1929 med Johanne P., f. Korgaard.

Elev, A/M Dagsvad 1916—17, Enighed v. Randers 1917—18, Ravnborg, Als, 1918—19 og Sdr. Vinge 1919—20, Mejerist, A/M Tejlbjerg 1920—21 og Kirkeby 1921—22, paa Ladelund Mælkerskole 1922—23, Mejerist, A/M Raastedbro 1923—25, Mejeribestyrelse, F/M Bredtved 1925—26 og Sorgenfri 1926. Revisor i Brugsforeningen 1931. Bronzemedalje og flere Hædrende Omtale for Smør.

Andelsmejeriet Spentrup.

Post- og Jernbaneadresse: Spentrup. Telefon: Spentrup 70.

Oprettet 1919 under Medvirken af stedlig Bygmester. Brandforsikring 86.880 Kr. Ejendomsskyld 22.000 Kr.

75 Leverandører med 600 Køer, heraf 6 med over 20 Køer, 9 med 4 Køer eller der under.

Reduktaseprøve. Kulfyring. Elektrisk Belysning.

Mejeriet er monteret med Silkeborg Indvejningsvægt, Buas Udvejningsvægt og Silkeborg Smørvægt (1919), do. Pasteur og Forvarmer (1922), Sabroe Kølemaskine (1919), Titan T. A. 65 Centrifuge (1922), Paasch & Larsen, Petersen Kærne (1926), Sabroe Kedel og Alliance Dampmaskine (1922), Silkeborg Ostekar (1919).

Der anvendes 85 % fortinnede og 15 % Aluminiums Transportspande.

Osten sælges til Leverandørerne. Til Osten, der fremstilles af upasteuriseret Mælk, anvendtes i 1929—30 12.983 kg Sød-, 36.871 kg Skummet- og 2.077 kg Kærnemælk. Luftafkøling af Ostelageret.

Mejeriet anvender Handelssyre. Fløden syrnnes i Aluminiumsbassin. Mejeriet har eget Laboratorium. Der afregnes efter Fedtenheder. Personale: Mejeribestyrelse, 1 Mejerist, 1 Elev, 4 Bykuske, Leverandørernes 7 Kuske.

Mejeribestyrelsen fører Regnskabet. Regnskabsaar: Oktober til Oktober.



	Indvejet Sød Mælk	Solgt Mælk og Fløde	Smørproduktion
1927—28.....	1.70 Mill. kg	—	58.381 kg
1928—29.....	1.70 —	Hjemmesalg: 954 kg	61.237 —
1929—30.....	2.10 —	Bysalg: 145.524 —	75.456 —

Der sælges ca. 460 kg Smør hjemme, ca. 2250 kg i Bysalg, Resten til Grossist.

	1927—28	1928—29	1929—30
20 % Ost	7.047 kg	5.750 kg	3.934 kg
30 - —	—	—	787 —

FORMAND



Espensen, Anders, f. 15. Dec. 1874 i Kærby Sogn, Søn af Gaardejer Espen Andersen og Hustru Ane, f. Kristensen Skjødt. Gift 8. Nov. 1918 med Anna E., Datter af Boelsmand Lars Christian Larsen, Resen ved Struer, og Hustru Karen, f. Nielsdatter.

Uddannet ved Landvæsen, Elev paa Dalbynder Højskole 1890—91 og paa

Nr. Nissum Højskole 1896—97, Gaardejer 1899. Medlem af Spentrup-Gassum Sogneraad 1909—17 og 1921—29, Ejendomsskyldvurderingsmand og Vurderingsmand for Landbygningernes alm. Brandforsikring 1918, Formand for Spentrup Andelsmejeri 1921.

Adresse: Bisagergaard, Jennum pr. Spentrup.

BESTYRER



Højergaard, Engell, f. 4. Juni 1888 i V. Alling, Søn af Gaardejer Niels Pedersen Højergaard og Hustru Kirsten, f. Kirstensdatter. Gift 29. Marts 1921 med Anna H., f. Thøgersen.

Elev paa Ebeltoft Mejeri 1908—10, Mejerist paa Grenaa Mejeri 1910—12, A/M Møllebæk 1912—14, Lyng 1914—16 og Sydstevn 1916, Mælke-dom-

mer 1916—18, paa Ladelund Mælkeriskole 1918—19, Mejerist, A/M Starup 1918—21, Mejeribestyrelse, A/M Spentrup 1921. Revisor i Brugsforeningen 1926. 3 Sølv- og flere Bronzemedaljer samt Hædrende Omtale for Smør og Ost.

Mejeriet Strømmen.

Postadresse: Randers. Jernbaneadresse: Strømmen. Telefon: Randers 882.



Fællesmejeri, oprettet 1898. Ombygning og Udvidelse 1930 under Medvirken af Arkitekt Bach, Randers. Beboelsen er særskilt. Ejendomsskyld 30.000 Kr.

40 Leverandører med 350 Køer, heraf 3 med over 20 Køer, 8 med 4 Køer eller der under.

Reduktaseprøve. Kulfyring. Elektrisk Belysning. Mejeriet er monteret med Bismar Indvejnings-

vægt (1929), Paasch & Larsen, Petersen Udvejningsvægt (1930), do. Flødepasteur og Regenerativapparat (1925), Sabroe Kølemaskine (1931), Alfa Centrifuge, 1500 kg (1930), Buaas Kærne, 300 Ltr. (1925), Strømmen liggende Kedel (1929), Marshall Dampmaskine (1930), Smørpakkemaskine (1925).

Der anvendes fortinnede Transportspande.

	Indvejet Sød Mælk	Solgt Mælk og Fløde	Smørproduktion
1914.....	0.63 Mill. kg	—	—
1915.....	0.53 —	—	—
1928.....	0.75 —	Bysalg:	13.000 kg
1929.....	0.75 —	45.000 Ltr. Fløde	13.000 —
1930.....	0.75 —	255.500 - sød Mælk	13.000 —

Alt Smørret sælges i Bysalg. Ost produceres ikke.

Mejeriet anvender Handelssyre. Fløden synes i Tønder. Der atregnes efter Noteringen. Per-

sonale: Mejeribestyrelse, 1 Mejerist, 1 Elev, 1 Eksampliditricer, 6 Kuske, Leverandørernes 4 Kuske.

Ejeren fører Regnskabet. Regnskabsaar: Kalenderaaret.

EJER

Jensen, Niels Marius, f. 6. Juni 1877 i Helgenæs, Søn af Snedker Knud Jensen og Hustru Kirstine. Gift 19. Febr. 1915 med Kristine J., f. Sørensen.

Elev, A/M Beder, Sloths Mejeri i Aarhus, A/M Korsholm i Hinnerup, Mejerist, A/M Kjældsdam, paa Dalum Mælkeriskole 1900, Mejeribestyrelse paa A/M Kjældsdam 1900—07, Mejeriejer, Manna F/M i Brønderslev 1907—16, Virkelyst i Rejstrup 1916—17, Manna F/M 1917—19, Ilbro ved Hjørring 1919—28, Valkyrien ved Østrup 1928—30, Mejeriet Strømmen 1. Sept. 1930. Bronze-medaljer for Smør og Ost.

Adresse: Strømmen, Randers.



Andelsmejeriet Sædager.

Post- og Jernbaneadresse: Onsild. Telefon: Onsild 19.

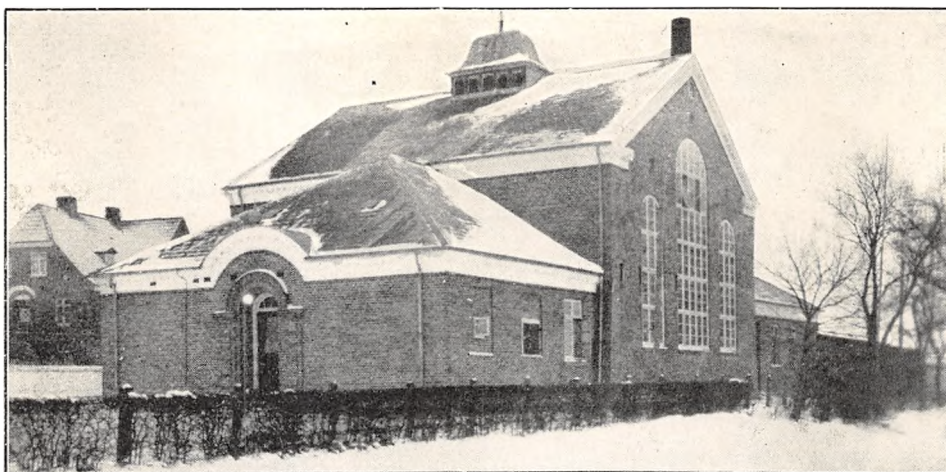

Oprettet 1888. Udvidelse med Bolig, der er særskilt, 1918. Ombygning 1923 under Medvirken af Arkitekt M. K. Skøt, Hobro. Brandforsikring 99.000 Kr. Ejendomsskyld 46.000 Kr.

242 Leverandører med 1800 Køer, heraf 19 med over 20 Køer, 77 med 4 Køer eller der under.

Reduktaseprøve. Kulfyring. Elektrisk Belysning. Mejeriet er monteret med Silkeborg Indvejnings-

vægt (1915), Buaas Bismær Udvejningsvægt, Silkeborg Smørvægt, do. Pasteuriseringsapparat, Forvarmer og Kærne (1929), Sabroe Kølemaskine (1923), Alfa 80 Centrifuge 5000 kg (1926), Ludvigsen, Struer, Kedel (1903), Kolding Dampmaskine og 2 do. amrk. Ostekar (alt 1923).

Der anvendes 60 % fortinnede og 40 % Aluminiums Transportspande.

	Indvejet Sød Mælk	Solgt Mælk og Fløde	Smørproduktion
1912—13.....	2.87 Mill. kg	—	113.400 kg
1913—14.....	3.15 —	Hjemmesalg: 80.159 kg	121.205 —
1914—15.....	2.87 —	46.571 —	122.054 —
1927—28.....	5.00 —	66.500 —	198.750 —
1928—29.....	5.51 —	67.818 —	223.687 —
1929—30.....	6.05 —	48.045 —	245.286 —

Der sælges ca. 2300 kg Smør til Andelshavere, ca. 1000 kg i Bysalg, Resten til Eksportforening.

	1927—28	1928—29	1929—30
45 % Ost.....	9.000 kg	6.880 kg	7.000 kg
30 - —.....	12.150 —	21.200 —	22.600 —
20 - —.....	43.150 —	43.020 —	36.100 —

Der sælges ca. 2.700 kg Ost paa Mejeriet, ca. 10.500 kg til Leverandørerne, ca. 36.800 kg til andre. Til Osten, der fremstilles af lavpasteuriseret Mælk, anvendtes der i 1929—30 224.270 kg Sød-, 334.730 kg Skummet- og Kærnemælk. Osten parafineres.

Mejeriet anvender Handelssyre. Fløden syrnes i Bassin. Mejeriet har Syrningsanlæg for Skum-

metmælken og eget Laboratorium. Der afregnes efter Fedtneheder. Personale: Mejeribestyrer, 2 Mejerister, 2 Elever, 1 Kontrolør, 1 Ekspeditrice, Leverandørernes 19 Kuske.

Mejeriet har særlig Kasserer. Mejeribestyreren fører Mælkeregnskabet. Regnskabsaar: Oktober til Oktober.

FORMAND

Mortensen, Morten, f. 1. Aug. 1880 i Lindum, Søn af Landmand Jørgen Mortensen og Hustru. Gift med Andriette M., f. Christensen.

Uddannet som Murer, senere overgaaet til Landvæsen, Elev paa Vestbirk Højskoles Haandværkerafdeling 1900—01 og 1903—04, Gaardejer 1928. Formand for A/M Sædager 1925.

Adresse: Fiskergaarden pr. Onsild.



Elev, Holsted A/M, paa Frederiksborg Højskole 1902—03 og Ladelund Mælkeriskole 1905—06, Førstemejerist, A/M Søbæk og Bøgekilde, Charlottendal H/M, Dortheasminde F/M og A/M Korsvej, Mejeribestyrer, Thyrtung A/M 1906—14, A/M Sædager 1. Nov. 1914. Forsøgslaboratoriets Diplom samt Sølvmedaljer for Smør og Ost.

BESTYRER

Rasmussen, Ulrik Christian, f. 29. Sept. 1880 i Honum, Søn af Gaardejer Søren Rasmussen og Hustru. Gift med Andrea R., f. Vinther.

Sødring Andelsmejeri.

Postadresse: Havndal. Jernbaneadresse: Dalbyover. Telefon: Udbyhøj 7.

Oprettet 1896 under Medvirken af Fabrikant Konstatin Hansen, Kolding, og stedlige Haandværkere. Brandforsikring 55.000 Kr. Ejendoms-skyld 2.000 Kr.

66 Leveandører med 400 Køer, heraf 2 med over 20 Køer, 22 med 4 Køer eller der under.

Reduktaseprøve. Kulfyring. Petroleumbelysning.

Mejeriet er monteret med Paasch & Larsen, Petersen Indvejnings- og Udvejningsvægte (1924), Henriksen, Randers, Smørvægt (1896), P. & L., P. Flødepasteur (1927), do. Koger og Forvarmer

	Indvejet Sød Mælk	Solgt Mælk og Fløde	Smørproduktion
1912—13	0.81 Mill. kg	—	30.610 kg
1913—14	0.86 —	—	33.670 —
1914—15	0.94 —	—	36.620 —
1927—28	1.27 —	Hjemmesalg:	48.000 —
1928—29	1.27 —	932 kg Fløde	49.930 —
1929—30	1.33 —	8.589 — sød Mælk	52.393 —

FORMAND

Pedersen, Theodor, f. 23. Juni 1870 i Udby, Søn af Lærer Jens Pedersen og Hustru Maren, f. Jensen Thorup. Gift 18. Okt. 1904 med Anna Kirstine P., f. Olsen.

Uddannet ved Land- og Mejerivæsen, Elev paa Ladelund Mælkeriskole 1891—92, Elev paa Ø. Tørsløv A/M, Mejerist paa forskellige Mejerier, Mejeri-

bestyrer, Voer og Fjellerup A/M og Skærso H/M, Gaardejer 1905. Formand for Sødring A/M 1917.

Adresse: Udbyhøj pr. Havndal.



BESTYRER

Jacobsen, Julius Jørgen Wulff, f. 25. April 1877 i Randrup, Sønderjylland, Søn af Sognepræst Georg Gottlieb Jacobsen og Hustru Olga, f. Flatau. Gift 29. Maj 1914 med Ella J., f. Mikkelsen.

Elev paa Hjallerup A/M, Mejerist paa Sødring og Kærbybro A/M, Mejeribestyrer paa Sødring Andelsmejeri 1. Maj 1903.

Fleere Udmærkelser for Smør.



(1924), Alfa Centrifuge (1930), Silkeborg Kærne (1923), Mjølner Kedel (1910), Marshall Dampmaskine (1927).

Der anvendes 60 % fortinnede og 40 % Aluminiums Transportspande. Mejeriet har Tangbatteri til Is.

Der sælges ca. 450 kg Smør hjemme, Resten til Eksportforening. Ost produceres ikke.

Mejeriet anvender Handelssyre. Fløden syrnas i Aluminiumsbassin. Der afregnes efter Faktor 2. Personale: Mejeribestyrer, 1 Mejerist, Leverandørernes 8 Kuske.

Mejeribestyreren fører Regnskabet. Regnskabsaar: Oktober til Oktober.

Thirstrup Mejeri.

Post- og Jernbaneadresse: Trustrup. Telefon: Thirstrup 16.

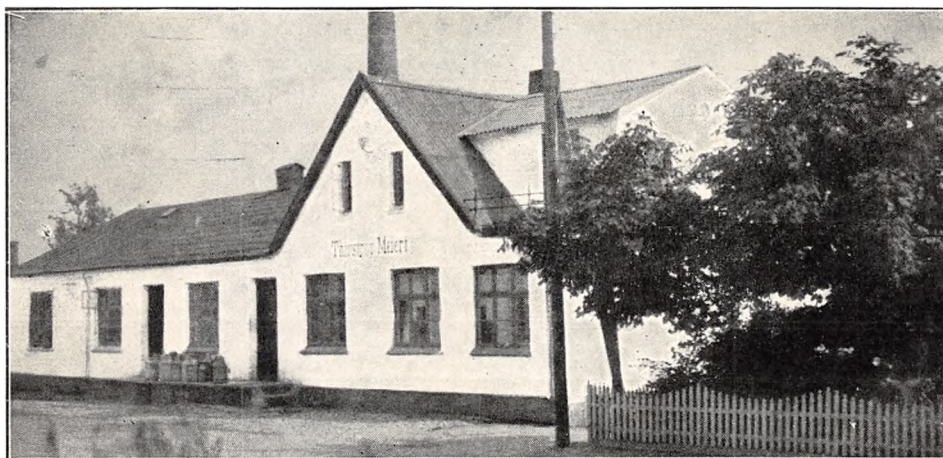

Fællesmejeri, oprettet 1905. Udvidelse 1921 under Medvirken af stedlige Haandværkere. Brandforsikring 65.000 Kr. Ejendomsskyld 14.000 Kr.

63 Leverandører med 500 Køer, heraf 6 med over 20 Køer, 2 med 4 Køer eller der under.

Reduktaseprøve. Kulfyring. Elektrisk Belysning.

Mejeriet er monteret med Sinus Indvejningsvægt, 2 Buas Udvejningsvægte, Silkeborg Smør-

vægt, Diskvægt, Rauer Pasteur (1927), Paasch & Larsen, Petersen Regenerativapparat Perfect, Sabroe Kølemaskine og Titan 50 Centrifuge (1924), Silkeborg Kærne (1918), Sabroe Kedel (1892), Marshall Dampmaskine (1923), 1 Husquarna Frysemaskine (1929), Sabroe Køleanlæg og 1 Elektromotor (1930).

Der anvendes fortinnede Transportspande.

	Indvejet Sød Mælk	Solgt Mælk og Fløde	Smørproduktion
1915.....	1.08 Mill. kg	—	—
1928.....	1.10 —	61.200 kg	45.472 kg
1929.....	1.21 —	74.241 —	50.006 —
1930.....	1.35 —	83.254 —	56.162 —

Der sælges 600 kg Smør hjemme, 3.800 kg i Bysalg, Resten til Grossist. Ost produceres ikke. Der produceres ca. 4.500 Ltr. Icecream aarlig.

Mejeriet anvender Handelssyre. Fløden syrnas i Bassin. Mejeriet har eget Laboratorium. Der

afregnes efter Fedtenheder. Personale: 1 Elev, 2 Kuske, Leverandørernes 5 Kuske.

Mejerieieren fører Regnskabet. Regnskabsaar: Kalenderaaret.

EJER



Andersen, Anders, f. 15. Marts 1887 i Harboøre, Søn af Gaardejer Ole Andersen og Hustru Ane, f. Jacobsen. Gift 12. Jan. 1913 med Kirsten A., f. Petersen.

Elev, A/M Fabjerg 1906—07, Solbjerg 1907—08, Mejerist, A/M Koustrup 1908—12, paa Ladelund Mælkeriskole 1912—13, Vikar i Ringkøbing Amt 1913, Mejeriejer, Christiansgades Mælkeforsyning, Aalborg, 1913—17, Thisted Mælkeforsyning 1917—18, Strømmen i Randers 1918—23, Thirstrup F/M 1925. Bronzemedaljer og Diplomer for Smør.

Adresse: Trustrup.

Thorsager Andelsmejeri.

Post- og Jernbaneadresse: Thorsager. Telefon: Thorsager 1.



Oprettet 1893. Ombygning 1914 under Medvirken af Arkitekt E. V. Lind, Skive. Brandforsikring 83.540 Kr. Ejendomsskyld 20.000 Kr.

124 Leverandører med 840 Køer, heraf 16 med over 20 Køer, 42 med 4 Køer eller der under.

Reduktaseprøve. Kulfyring. Elektrisk Belysning.

Mejeriet er monteret med Sinus Indvejningsvægt, 2 Maglekilde Udvejningsvægte og Randers Vægtfabriks Smørvægt (alt 1914), Universal

Pasteur (1926), Konstantin Hansen & Schrøder Flødepasteur (1900), Sabroe Kølemaskine (1914), Titan Centrifuge (1929), Danske Mejeriers Maskinfabriks Kærne, Kedel og Dampmaskine (1913, 23 og 14), 3 Centrifugalpumper, 1 Vand- og 1 Kærnemælkspumpe.

Der anvendes overvejende fortinne Transportspande.

	Indvejet Sød Mælk	Solgt Mælk og Fløde	Smørproduktion
1912—13.....	2.00 Mill. kg	—	74.000 kg
1913—14.....	2.03 —	—	74.715 —
1914—15.....	1.88 —	—	75.187 —
1927—28.....	2.45 —	—	102.431 —
1928—29.....	2.49 —	—	102.554 —
1929—30.....	2.65 —	Bysalg: 34.435 kg	110.992 —

Der sælges ca. 1275 kg Smør hjemme, ca. 875 kg i Bysalg, Resten til Eksportforening. Ost produceres ikke.

Mejeriet anvender Handelssyre. Fløden syrnes i Bassin. Mejeriet har Gerberanlæg. Der afreg-

nes efter Fedtenheder. Personale: Mejeribestyrer, 1 Mejerist, 1 Elev, 1 Ekspeditrice, Leverandørernes 12 Kuske.

Formanden fører Regnskabet. Regnskabsaar: Kalenderaaret.

FORMAND



Nielsen, Martin, f. 19. Febr. 1873 i Faarup, Søn af Gaardejer Rasmus Nielsen og Hustru Ane. Gift 1917 med Marie N., f. Jensen.

Uddannet ved Landvæsen, Gaardejer 1909. Formand for Thorsager A/M 1924.

Adresse: Vorbjerggaard pr. Thorsager.



f. Hansen. Gift 28. Maj 1924 med Sigrid A., f. Jørgensen.

Elev paa A/M Saxild 1912—15 og Gylling 1915—16, Mejerist paa sidstn. 1916—17, paa A/M Malling 1917—19, paa Dalum Mælkeriskole 1919—20, Mejerist, A/M Egtved 1920, Malling 1920—24, Mejeribestyrer, Thorsager A/M 1924. Regnskabsfører

for Brugsforeningen 1929. Forsøgslaboratoriets Diplom for 3 Aar samt Sølv- og Bronzemedaljer fra de provinsielle Udstillinger for Smør.

BESTYRER

Andersen, Anders Johannes, f. 3. Okt. 1894 i Saksild, Søn af Lærer L. Andersen og Hustru Dorthea,

Thorup Andelsmejeri.

Postadresse: Knebel. Vareadresse: Knebel Dampskibsbro. Telefon: Knebel 27.

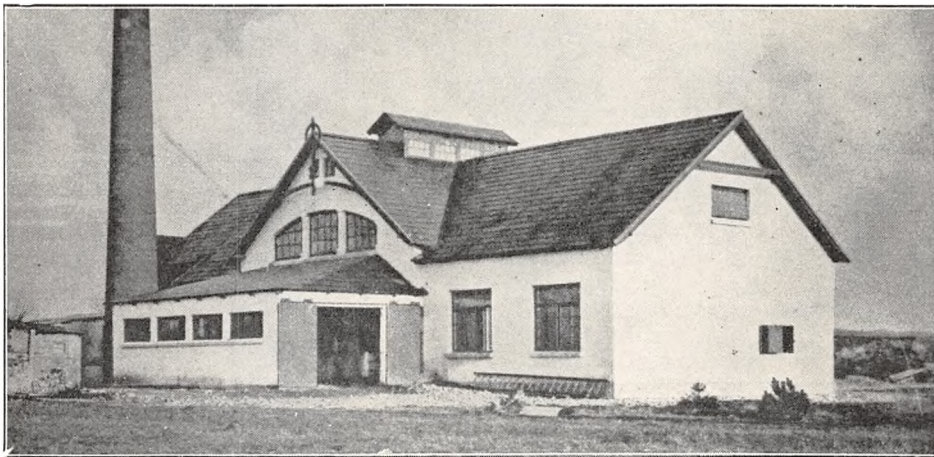

Oprettet 1888. Ombygning 1909 under Medvirken af Arkitekt Mogensen. Brandforsikring 120.700 Kr. Ejendomsskyld 25.000 Kr.

247 Leverandører med 2200 Køer, heraf 19 med over 20 Køer, 43 med 4 Køer eller der under.

Reduktaseprøve. Kulfyring. Elektrisk Belysning.

Mejeriet er monteret med Sinus Indvejningsvægt (1928), 1 Jack og 1 Præcis Udvejningsvægt (1924), Silkeborg Smørvægt (1918), Diskvægt (1900), Silkeborg Pasteur og do. Regenerativapparat (1910 og 25), Sabroe Kølemaskine (1910), 1 Alfa og 1 Titan Centrifuge (1922 og 25), Silkeborg Kærne (1928), Sabroe Kedel (1925), Frichs Dampmaskine (1910), 5 Centrifugalpumper (1926),

1 Sæt Tromler til Fremstilling af Mælkepulver (1925).

Der anvendes overvejende fortinnede Transportspande.

Der sælges 2500 kg Smør hjemme, 1700 kg i Bysalg, Resten til Grossist. Ost produceres ikke.

Mejeriet anvender Handelssyre. Fløden syrnes i Bassin. Mejeriet har eget Laboratorium. Der afregnes efter Fedtenheder. Personale: Mejeribestyrer, 4 Mejerister, 1 Elev, 2 Kuske, Leverandørernes 20 Kuske.

Mejeribestyreren fører Regnskabet. Regnskabsaar: Oktober til Oktober.

	Indvejet Sød Mælk	Solgt Mælk og Fløde	Smørproduktion
1912—13.....	3.05 Mill. kg	—	123.000 kg
1913—14.....	3.20 —	—	123.860 —
1914—15.....	2.91 —	—	116.380 —
1927—28.....	6.67 —	—	261.866 —
1928—29.....	7.13 —	Hjemmesalg: 13.600 kg	288.300 —
1929—30.....	7.60 —	Bysalg: 11.000 —	305.000 —

FORMAND



Pedersen, Alfred Peter, f. 10. Okt. 1884 i Egens v. Rønde, Søn af Sognefoged, Gaardejer Laurs Pedersen og Hustru Maren, f. Rasmussen. Gift 17. April 1913 med Kirstine Marie P., Datter af Husmand Anton Jensen, Tved, og Hustru Dorthe Marie, f. Pedersen.

Uddannet ved Landvæsen, Elev paa Rønde og

Mellerup Højskoler, Bestyrer af Eskemosegaard 1909—23, Gaardejer, Ejer af samme Gaard 1923. Fh. Formand for Hjælpekassen, Formand for Thorup A/M 1925, Medlem af Tved Sogneraad 1929, Kasserer for Thorup-Tved Brugsforening, Medlem af Bestyrelsen for Ebeltoft Andelsslagteri og A/S Aarhusbugtens Dampskibsselskab.

Adresse: Eskemosegaard, Tved pr. Knebel.

BESTYRER



Mogensen, Sofus Ras-mus, f. 10. April 1875 i Aarhus, Søn af Forvalter Laust Mogensen og Hustru Kristiane, f. Wis-sing. Gift 19. Aug. 1900 med Ane Margrethe M., f. Jensen.

Elev, Bustrup H/M 1889—91, paa Malling Landbrugsskole 1891—92, Mejerist, A/M Skovlund 1892—93, Grøndal 1893—94 og

Thorshøj 1894—95, paa Ladelund Mælkeriskole 1895—96, Mejerist, A/M Korsholm 1896—97, Korslund 1897, Marienlund F/M 1897—98, Med-ejer af Ebeltoft F/M 1898—99, Mejeribestyrer, Thorup A/M 1899. Fh. Medlem af Bestyrelserne for Maskinfabriken Danmark i Aarhus, for Aarhus, Skanderborg og Omegns Mejeristforening i 2 Perioder, for Aarhus Amtstidende 1922—28 og for Dansk Kasein A/S, Revisor i Tved Sogns Sparekasse, Sygekasse og Brugsforening. Sølv- og Bronzemedaljer samt Diplomer for Smør.

Trustrup Andelsmejeri.

Post- og Jernbaneadresse: Trustrup. Telefon: Trustrup 23.

Oprettet 1889. Ombygning 1910 og 27 under Medvirken af Arkitekt E. V. Lind, Skive. Beboelsen er særskilt. Brandforsikring 100.000 Kr. Ejendomsskyld 22.000 Kr.

88 Leverandører med 1000 Køer, heraf 12 med over 20 Køer, 2 med 4 Køer eller der under.

Reduktaseprøve. Kulfyring. Elektrisk Belysning fra eget Værk.

Mejeriet er monteret med Silkeborg Indvejnings- og Udvejningsvægte (1927), do. Smør-vægt (1910) og do. Pasteur og Forvarmer (1925), Sabroe Kølemaskine (1910), Titan Centrifuge 5000 kg (1925), Silkeborg Kærne (1927), Sabroe

Kedel (1910), Frichs Dampmaskine (1910), Thrige Dynamo (1910), Kolding Ostekar (1904).

Der anvendes ligeligt fortinnede og Aluminiums Transportspande.

Osten sælges en detail paa Mejeriet og til Andelshaverne. Osten fremstilles af upasteuriseret Mælk.

Mejeriet anvender Handelssyre. Fløden synes i Bassin. Mejeriet har eget Laboratorium. Der afregnes efter Fedtneheder. Personale: Mejeribestyrer, 2 Mejerister, 1 Elev, 1 Kusk, Leverandørernes 11 Kuske.

Mejeribestyreren fører Regnskabet. Regnskabsaar: Oktober til Oktober.

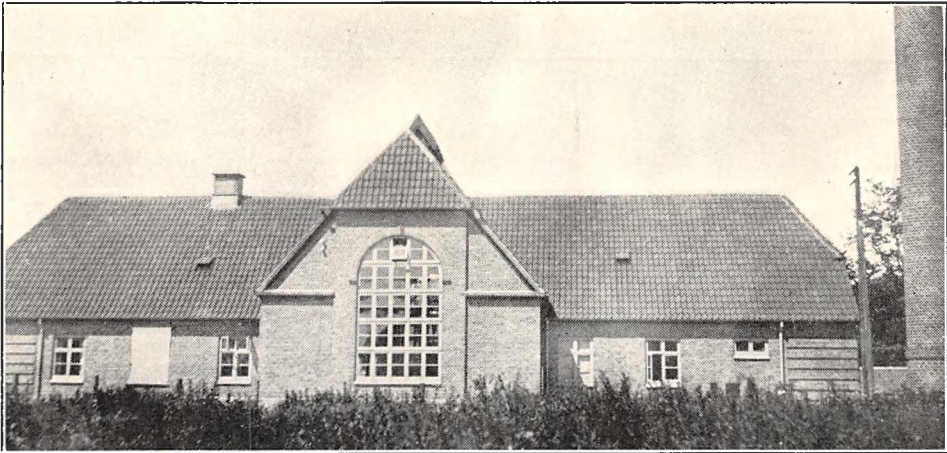

	Indvejet Sød Mælk	Solgt Mælk og Fløde	Smørproduktion
1912—13.....	2.72 Mill. kg	—	108.120 kg
1913—14.....	2.88 —	—	113.350 —
1914—15.....	2.62 —	—	103.030 —
1927—28.....	2.71 —	—	109.539 —
1928—29.....	2.77 —	Hjemmes: 4.173 kg Fl.	114.350 —
1929—30.....	3.02 —	32.205 — s. M.	124.792 —

Der sælges ca. 3.440 kg Smør hjemme, Resten til Grossist.

	1927—28	1928—29	1929—30
Ost.....	2.726 kg	3.057 kg	2.923 kg

FORMAND



Jensen, A. Gowerts.
Uddannet ved Landvæsen, Proprietær. Formand for Trustrup Andelsmejeri 1910.
Adresse: Lyngdal pr. Trustrup.



sen og Hustru. Gift med Marie A., f. Bille.

Elev, Ulbølle A/M 1 Aar, paa Vejstrup Højskole 1893, Ladelund Mælkeriskole 1898—99, Mejerist, Højmark A/M 1899—1900, Mejeribestyrer, Thorsøgaard F/M 1900—03, paa Trustrup A/M 1. Maj 1903. 3 Diplomer fra Forsøgslaboratoriet for Smør samt Sølvmedaljer og Præmier.

BESTYRER

Adamsen, Thorvald Bønlykke, f. 20. Juli 1877 i Aalsrode, Søn af Landmand Peder Adam-

Ulstrup Andelsmejeri.

Post- og Jernbaneadresse: Stenvad. Telefon: Stenvad 1.



Oprettet 1909. Brandforsikring 72.000 Kr. Ejendomsskyld 19.000 Kr.

83 Leverandører med 670 Køer, heraf 4 med over 20 Køer, 17 med 4 Køer eller der under.

Reduktaseprøve. Der fyres med Kul og Brænde. Elektrisk Belysning.

Mejeriet er monteret med Sinus Indvejningsvægt (1909), 2 Silkeborg Udvejningsvægte (1926), 2 do. Smørvægt (1909), Danske Mejeriers Maskinfabriks Flødepasteur, Koger og Forvarmer (1929, 09, og 1930), Sabroe Kølemaskine (1931), Titan Centrifuge (1927), Silkeborg Kærne (1924),

	Indvejet Sød Mælk	Solgt Mælk og Fløde	Smørproduktion
1912—13.....	1.67 Mill. kg	—	65.354 kg
1913—14.....	1.64 —	—	64.137 —
1914—15.....	1.51 —	—	58.870 —
1927—28.....	1.89 —	—	78.130 —
1928—29.....	1.97 —	Hjemme- og Bysalg:	84.193 —
1929—30.....	2.12 —	34.886 kg	90.310 —

FORMAND



Andersen, Jørgen, f. 27. Nov. 1883 i Brovang, Søn af Gaardejer Johannes Andersen og Hustru Inger, f. Hermann. Gift 10. Maj 1913 med Antonie A., f. Andersen.

Uddannet ved Landvæsen, Elev paa Dalum Landbrugsskole 1904—05, Gaardejer 1912. Medlem af Bestyrelsen for Sparekassen 1916, for Grenaa Land-

boforening 1919, Formand for Ulstrup A/M 1929 og for Brugsforeningen 1930.

Adresse: Brovang pr. Stenvad.

BESTYRER



Lund, Christian Michael, f. 29. Sept. 1889 i Mejlgaard Skov pr. Tranehuse, Søn af Skovfoged Lund og Hustru Kirstine, f. Jensen-Sønder. Gift 14. Nov. 1918 med Palma L., f. Sørensen.

Elev, Vivild A/M 1904—06, Mejerist, A/M Gjerrild 1906—08, Aagaard v. Grenaa 1908—10, Nimtofte 1910—11, Gjerrild 1912, Stauning 1912—13, paa

Ladelund Mælkeriskole 1913—14, Mejerist, Viborg Mælkeforsyning 1914, A/M Aagaard 1915—16, Thorsø 1916—17, Aagaard 1917—18, Mejeribestyrelse, Ulstrup A/M 1918. Guldur fra Danish Dairies 1926, Sølv- og Bronzemedaljer for Smør paa provinsielle Udstillinger.

D. M. M. Kedel (1909), Caroc & Leth Dampmaskine (1909), Centrifugal-, Kærnemælks- og Vandpumper.

Der anvendes ligeligt fortinnede og Aluminiums Transportspande.

Der sælges ca. 350 kg Smør hjemme, ca. 350 kg i Bysalg, Resten til Eksportforening. Ost produceres ikke.

Mejeriet anvender Handelssyre. Fløden syrnes i Bassin. Der afregnes efter Fedtneheder. Personale: Mejeribestyrelse, 1 Mejerist, 1 Elev, Leverandørernes 7 Kuske.

Formanden fører Kasseregnskabet, Mejeribestyrelsen Mælkelegningsregnskabet. Regnskabsaar: Oktober til Oktober.

Andelsmejeriet Vesterkær.

Post- og Jernbaneadresse: Løgten. Telefon: Rodskov 19.

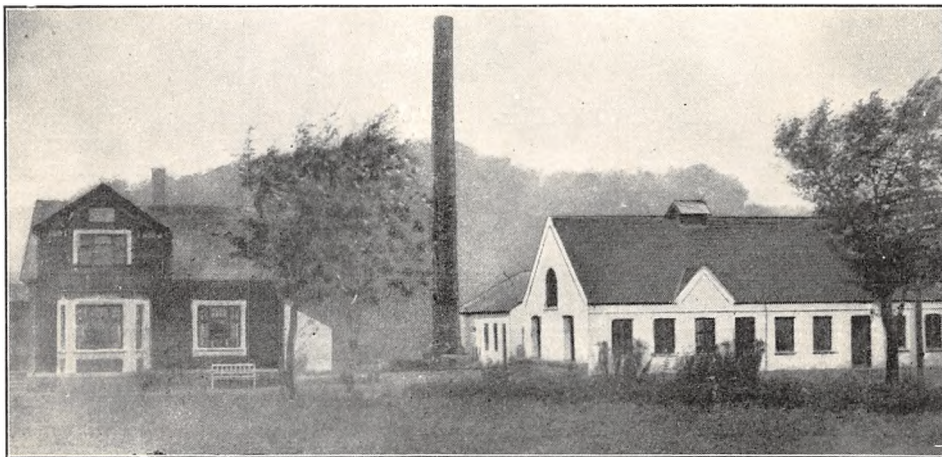

Oprettet 1887. Ombygning 1916. Beboelsen er særskilt. Brandforsikring 56.650 Kr.

78 Leverandører med 800 Køer, heraf 4 med over 20 Køer, 26 med 4 Køer eller der under.

Reduktaseprøve. Kulfyring. Elektrisk Belysning.

Mejeriet er monteret med Silkeborg Indvejningsvægt (1916), Bismar Udvejningsvægt (1929),

Silkeborg Smørvægt (1916), Danske Mejeriers Maskinfabriks Pasteur og Forvarmer (1928), Titan Centrifuge T. A. 65 (1928), D. M. M. Kærne (1927), Sabroe Kedel (1899), D. M. M. Dampmaskine (1916), artesisk Brøndboring (1930).

Der anvendes fortinnede Transportspande. Mejeriet har Ishus til 80 Læs.

	Indvejet Sød Mælk	Solgt Mælk og Fløde	Smørproduktion
1912—13.....	1.22 Mill. kg	—	49.520 kg
1913—14.....	1.31 —	—	52.280 —
1914—15.....	1.19 —	—	47.900 —
1927—28.....	1.78 — 11 Mdr.	—	76.213 —
1928—29.....	2.04 —	—	88.665 —
1929—30.....	2.25 —	Hjemmesalg: 9.788 kg	97.630 —

Der sælges ca. 2000 kg Smør hjemme, Resten til Eksportforening. Ost produceres ikke.

Mejeriet anvender Handelssyre. Fløden syrnes i Bliktønder. Mejeriet har eget Laboratorium. Der afregnes efter Fedtneheder. Personale: Meje-

ribestyrelse, 1 Mejerist, 1 Elev, Leverandørernes 8 Kuske.

Kasserer Carl Jørgensen fører Regnskabet. Regnskabsaar: Oktober til Oktober.

FORMAND



Andersen, Nordahl, f. 3. Sept. 1884 paa Indrupgaard, Søn af Gaardejer Simon Andersen og Hustru Dorthé, f. Rasmussen. Gift 1915 med Othilie A., f. Skovgaard.

Uddannet ved Landvæsen, Elev paa Elev Højskole 1902—03, Hadsten Højskole 1905—06 og Malling Landbrugsskole 1908—09, Gaardejer 1913.

Medlem af Bestyrelsen for A/M Vesterkær 1923—27, Formand 1927.

Adresse: Indrupgaard pr. Løtten.

BESTYRER



Christensen, Christian Marius, f. 16. Maj 1876 i Jordløse, Søn af Handelsmand Niels Christensen og Hustru Maren, f. Christensen. Gift 25. Okt. 1927 med Jensine C., f. Jensen.

Elev, Nr. Lyndelse A/M 1897—99, Soldat, Mejerist, A/M Hundslev 1899—1901, Smidstrup 1901—03, paa Dalum Mælkerskole 1903, Kontrolassistent i Sandager Kontrolforening 1903—04, Mejerist, Børkop A/M 1904—05 og A/M Vejstrup-Hejls 1905—07, Mejeribestyrelse, A/M Vesterkær 1907. Forsøgslaboratoriets Hædersdiplom 1917, dets Guldmedalje 1922, mange Sølv- og Bronze-medaljer for Smør.

Medlem af Bestyrelsen for A/M Vesterkær 1923—27, Formand 1927.

Andelsmejeriet Viruplund.

Post- og Jernbaneadresse: Hjortshøj. Telefon: Skæring 11.



Oprettet 1887. Ombygning 1928. Brandforsikring 92.960 Kr. Ejendomsskyld 28.000 Kr.

131 Leverandører med 1415 Køer, heraf 23 med over 20 Køer, 21 med 4 Køer eller der under.

Reduktaseprøve. Mejeriet deltager i Tuberkulosisens Bekæmpelse. Kulfyring. Elektrisk Belysning.

Mejeriet er monteret med Paasch & Larsen, Petersen Indvejningsvægt (1914), Bismar Udvejningsvægt og Silkeborg Smørvægt (1928), Danske Mejeriers Maskinfabriks Pasteur og Forvarmer, Sabroe Kølemaskine (alt 1928), 2 Titan Centrifuger T. A. 45 og T. A. 85 (1914 og 26), D. M.

M. Kærne (1928), Frichs Kedel (1897), D. M. M. Dampmaskine (1925), do. Afjerningsanlæg, alm. Træostekar (1928).

Der anvendes forfinede Transportspande.

Osten sælges til Leverandørerne. Til Osten, der fremstilles af lavpasteuriseret Mælk og parafineres, anvendes der i 1929—30 13.000 kg Sød- og 41.000 kg Skummet- og Kærnemælk.

Mejeriet anvender egen Modersyre. Fløden syres i Aluminiumsbassin. Mejeriet har Syrningsanlæg for Skummetmælken og eget Laboratorium. Der aifregnes efter Fedtenheder. Personale: Meje-

	Indvejet Sød Mælk	Solgt Mælk og Fløde	Smørproduktion
1912—13.....	3.11 Mill. kg	—	120.920 kg
1913—14.....	3.11 —	—	124.180 —
1914—15.....	3.32 —	—	133.610 —
1927—28.....	3.99 —	—	167.776 —
1928—29.....	4.34 —	—	185.901 —
1929—30.....	4.58 —	Hjemmesalg: 37.966 kg	196.935 —

Ded sælges ca. 3.900 kg Smør hjemme, Resten til Eksportforening.

	1927—28	1928—29	1929—30
20 % Ost.....	—	4.152 kg	6.000 kg

ribestyre, 2 Mejerister, 1 Elev, Leverandørernes
14 Kuske.

Formanden fører Regnskabet. Regnskabsaar:
November til November.

FORMAND



Hastrup, Anders, f. 1878
i Hjortshøj, Søn af Proprietær O. F. Hastrup og Hustru Kirstine, f. Sørensen. Gift 1905 med Karoline H., f. Pedersen.

Uddannet ved Landvæsen, Elev paa Hesselballe Højskole 1895—96, paa Ødum Landbrugsskole 1896—97, Ejer af Tankholm i Borum 1905—09, Proprietær paa Østergaard

1909. Medlem af Hjortshøj-Egaa Sogneraad 1913—21, af Menighedsraadet 1918—26, Formand for A/M Viruplund 1921.

Adresse: Østergaard pr. Hjortshøj.

BESTYRETER



Westergaard, Søren Christian Nielsen, f. 5. Dec. 1885 i Vindblæs, Søn af Gaardejer Niels Westergaard og Hustru Kathrine, f. Pallesen. Gift 1913 med Ane Dorthea W., f. Danielsen.

Elev, Brøndum A/M, paa Ladelund Mælkerskole 1907—08, Mejerist, A/M V. Hæsinge, Helgenæs, Vejrup og Enigheden, Mejeribestyre, A/M Bofferhøj 1909—26, Viruplund 1926.

den, Mejeribestyre, A/M Bofferhøj 1909—26, Viruplund 1926.

Andelsmejeriet Vissing.

Postadresse: Lerbjerg. Jernbaneadresse: Hadsten. Telefon: Vissing 7.

Oprettet 1883 som Fællesmejeri, Andelsmejeri 1887, Ombygning 1903 under Medvirken af Arkitekt Egestad, Hadsten. Efter Tegning af Forstander A. J. Jensen, Hadsten Haandværkerskole, bliver Mejeriet udvidet i 1931 ved Inddragning af Beboelsen, og samtidig opføres ny særskilt Beboelse. Brandforsikring 59.710 Kr. Ejendomsskyld 14.800 Kr.

71 Leverandører med ca. 630 Køer, heraf 7 med over 20 Køer, 12 med 4 Køer eller der under. 4 Jersey Køer.

Reduktaseprøve. Kulfyring. Elektrisk Belysning.

Mejeriet er monteret med Jacob Nielsen Indvejningsvægt, 2 Buaas Udvejningsvægte (1916 og 1930), Silkeborg Smørvægt, Paasch & Larsen, Petersen Koger (1924), Danske Mejeriers Maskinfabriks Forvarmer (1926) og Flødepasteur (1929), Sabroe Kølemaskine (1922), 2 Alfa 2500 kg Centrifuger (1926 og 1927), Victoria 300 kg Kærne (1917), Houmøller Kedel (1898), Caroc & Leth Dampmaskine (1917), Træostekar (1924).

Der anvendes fortinnede Transportspande.

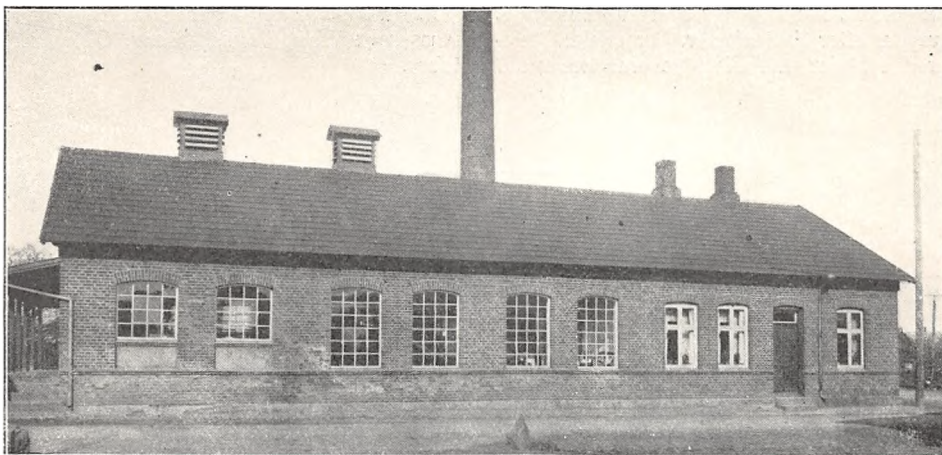

	Indvejet Sød Mælk	Solgt Mælk og Fløde	Smørproduktion
1912—13.....	1.07 Mill. kg	—	42.090 kg
1913—14.....	1.18 —	—	48.110 —
1914—15.....	0.93 —	—	36.113 —
1927—28.....	ca. 1.60 —	Hjemmesalg:	ca. 135.000 —
1928—29.....	- 1.70 —	4.120 kg sød Mælk	- 140.000 —
1929—30.....	- 2.00 —	720 — Fløde	- 150.000 —
	1927—28	1928—29	1929—30
20 % Ost	4.000 kg	4.000 kg	4.000 kg

Der sælges ca. 300 kg Ost en detail paa Mejeriet, Resten til Leverandører og andre. Til Osten, der fremstilles af raa Mælk, anvendtes i 1929—30

9.000 kg Sød- og 45.000 kg Skummet- og Kærnemælk.

Mejeriet anvender Handelssyre. Fløden syrnes

FORMAND



Bonde, Thomas Magnus Mikkelsen, f. 20. Juni 1880 i Værum, Søn af Gaardejer Christen Mikkelsen Bonde og Hustru Else Marie, f. Thomsen. Gift 1. Marts 1907 med Margrethe B., Datter af Bagermester Søren Sørensen Bach og Hustru Maren, f. Hansen.

Uddannet ved Landvæsen, Elev paa Testrup Højskole 1898—99 og paa Dalum Landbrugsskole 1899—1900, Gaardejer i Vissing 1907, paa Kærvang 1917. Medlem af Nr. Galten-Vissing Sogneraad 1921—25, fh. Næstformand for Værgeraadet, Formand for A/M Vissing 1909—15, paany 1927, Ejendomsskyldvurderingsmand 1924, Medlem af Menighedsraadet 1925, Kasserer for Brugsforeningen 1927,

Medlem af Bestyrelsen for Hadsten og Omegns Landboforening.

Adresse: Kærvang, Vissing pr. Lerbjerg.

BESTYRER



Sørensen, Søren Anton, f. 23. Aug. 1892 i Frue-ring, Søn af Landmand Poul Sørensen og Hustru Cecilie, f. Petersen. Gift 2. Juli 1920 med Anna S., f. Møllegaard.

Elev paa Ny Solbjerg og Lindved A/M, paa Højskole, Mejerist, A/M Granly og Hammershøj, Soldat, paa Ladelund Mælkeriskole 1916—17, Mejerist, A/M Hammershøj og Skjørring, Mejeribestyre paa A/M Vissing 15. Dec. 1918. Guldur fra Smørekportforeningen og Sølvmedalje for Smør.

i Bassin (1931). Mejeriet har eget Laboratorium. Der afregnes efter Fedtenheder. Personale: Mejeribestyrer, 1 Mejerist, 1 Elev, Leverandørernes 7 Kuske.

Mejeribestyreren fører Mælke-, Formanden Kasseregnskabet. Regnskabsaar: Oktober til Oktober.

Vivild Andelsmejeri.

Postadresse: Vivild. Jernbaneadresse: Allingaabro. Telefon: Vivild 13.

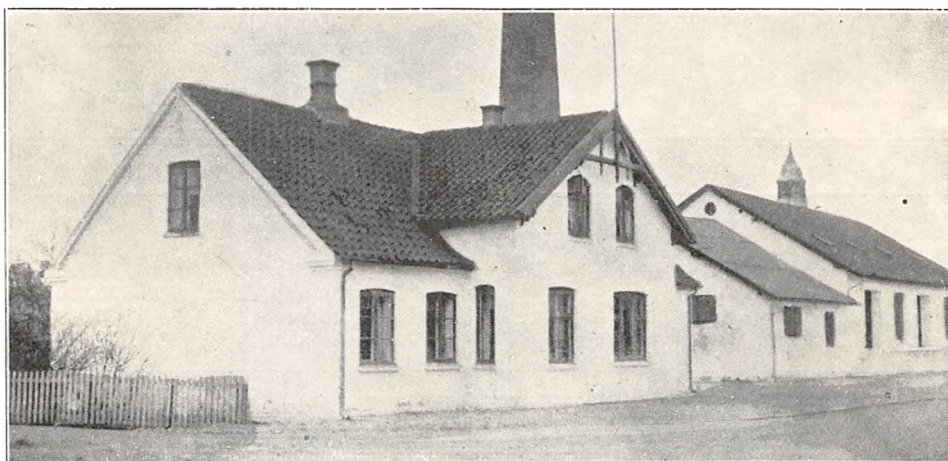

Oprettet 1897. Ombygning 1912 under Medvirken af stedlige Haandværkere. Beboelsen er særskilt. Brandforsikring 51.500 Kr. Ejendoms-skyld 19.000 Kr.

80 Leverandører med 1050 Køer, heraf 10 med over 20 Køer, 2 med 4 Køer eller der under.

Reduktaseprøve. Kulfyring. Elektrisk Belysning.

Mejeriet er monteret med Sinus Indvejningsvægt (1908), Bismar Udvejningsvægt (1914), Silkeborg Smørvægt (1910), Danske Mejeriers Maskin-

fabriks Flødepasteur (1910), Paasch & Larsen, Petersen Regenerativapparat (1921), Sabroe Kølemaskine (1921), Alfa Centrifuge (1929), Victoria Kærne (1929), Frederikshavn Jernstøberis Kedel (1899), Marshall Dampmaskine (1899), Træostekar (1920).

Der anvendes 80 % fortinnede og 20 % Aluminiums Transportspande.

Osten sælges en detail paa Mejeriet og til Leverandører. Til Osten, der fremstilles af raa

	Indvejet Sød Mælk	Solgt Mælk og Fløde	Smørproduktion
1912—13.....	2.59 Mill. kg	—	102.770 kg
1913—14.....	2.56 —	—	100.600 —
1914—15.....	2.32 —	—	92.250 —
1927—28.....	2.82 —	—	115.353 —
1928—29.....	3.01 —	—	127.353 —
1929—30.....	3.08 —	Hjemmesalg: 59.202 kg	133.190 —

Der sælges ca. 700 kg Smør hjemme, ca. 2400 kg i Bysalg, Resten til Grossist.

	1927—28	1928—29	1929—30
20 % Ost.....	500 kg	500 kg	500 kg
10 - -	1.000 —	1.000 —	1.000 —
0 - -	500 —	500 —	500 —

Mælk, anvendtes i 1929—30 6000 kg Sød- og 30.000 kg Skummet- og Kærnemælk.

Mejeriet anvender Handelssyre. Fløden syrnes i Aluminiumsbassin med Laag. Mejeriet har eget Laboratorium. Der afregnes efter Fedtenheder.

Personale: Mejeribestyrelse, 2 Mejerister, Leverandørernes 10 Kuske.

Mejeribestyrelsen fører Regnskabet. Regnskabsaar: November til November.

FORMAND



Simonsen, Johan Peter, f. 5. Jan. 1866 i Vivild, Søn af Gaardejer Simon Petersen og Hustru Abelone, f. Andersen. Gift 30. Okt. 1900 med Johanne S., Datter af Gaardejer Christian Clausen, Nørager, og Hustru Ane, f. Petersen.

Uddannet ved Landvæsen, Elev paa Viby Højskole 1885, Gaardejer 1900. Formand for Vivild

Hjælpekasse 1917—25, for Foreningen af Hjælpekasser i Randers Amt 1921—25 og for Vivild A/M 1913, Medlem af Repræsentantskabet for Danske Mejeriers Andels-Smørekøbsforening 1924, af Vivild-Vejlby Sogneraad 1929.

Adresse: Vivild.

BESTYRELSE



Andersen, Anton Christian Peder Gert, f. 16. Dec. 1886 i St. Sjørup, Søn af Skrædermester Peter Cato Andersen og Hustru Karen Marie, f. Christensen. Gift 29. April 1914 med Eline A., f. Rasmussen.

Elev, Tirstrup F/M, paa Frederiksborg Højskole 1910—11, paa Ladelund Mælkeriskole 1911—12,

Mejerist, A/M Raastedbro, Viborg, Raastedbro, Vissing, Skovdal, Kortrup og Bjørnkær, Mejeribestyrelse paa Vivild A/M 1. Jan. 1914. Revisor i Venstrevælgerforeningen 1921 og i Vivild Sparekasse 1929, Medlem af Udvalget for Vivild Elektricitetsforsyning 1925 og af Bestyrelsen for Randers Amts Mejeristforening 1930. 1 Sølv- og 4 Bronzemedaljer samt en Ærespræmie for Smør.

Voldby Andelsmejeri.

Post- og Jernbaneadresse: Voldby. Telefon: Voldby 7.

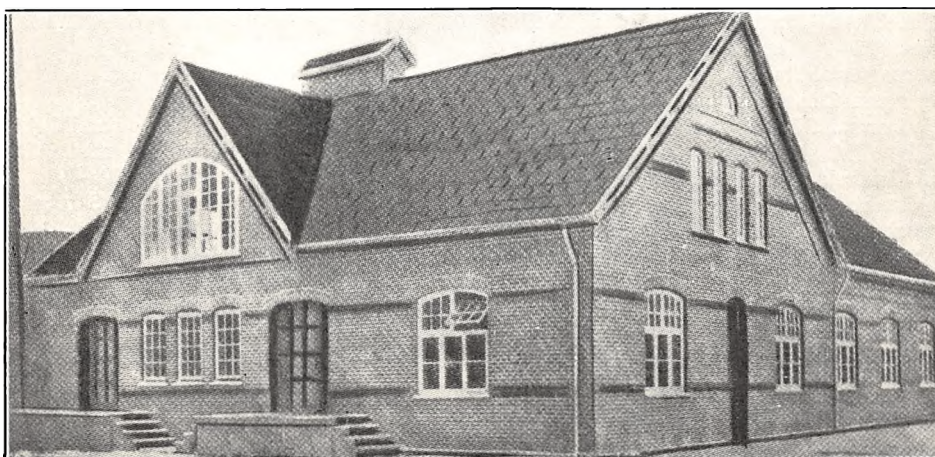

Oprettet 1887. Ombygning 1912. Beboelsen er særskilt. Brandforsikring 141.500 Kr. Ejendoms-skyld 20.000 Kr.

211 Leverandører med 1870 Køer, heraf 15 med over 20 Køer, 9 med 4 Køer eller der under. 6 Jersey Køer.

Reduktaseprøve. Mejeriet deltager i Tuberkulose-ns Bekæmpelse. Fyring med Kulafharpning. Elektrisk Belysning.

Mejeriet er monteret med Sinus Indvejningsvægt (1908), 3 Buaas Udvejningsvægte (de to fra 1926 og en fra 1922), Silkeborg Smørvægt (1916), Decimalvægt, Danske Mejeriers Maskinfabriks Universal Pasteur og do. Flødepasteur (1930),

Sabroe Kølemaskine (1912), 2 Titan Centrifuger (1910), 2 Hamlet Kærner (1926 og 27), Sabroe Kedel (1905), Atlas Dampmaskine (1908), 2 Centrifugalpumper, 2 Stempelpumper til Kærnemælk, 2 Vandpumper, 1 Træostekar, beklædt med Kobber.

Der anvendes fortinnede Transportspande.

	Indvejet Sød Mælk	Solgt Mælk og Fløde	Smørproduktion
1912—13.....	4.75 Mill. kg	—	190.040 kg
1913—14.....	4.57 —	—	180.235 —
1914—15.....	4.47 —	—	179.738 —
1927—28.....	5.14 —	—	215.791 —
1928—29.....	5.75 —	—	243.498 —
1929—30.....	6.27 —	Bysalg: 37.191 kg	264.641 —

Der sælges ca. 5450 kg Smør hjemme, ca. 975 kg i Bysalg, Resten til Eksportforening.

	1927—28	1928—29	1929—30
20% Ost.....	10.113 kg	9.754 kg	10.600 kg

Osten sælges til Leverandørerne. Til Osten, der fremstilles af raa Mælk, anvendtes i 1929—30 16.326 kg Sød- og 48.287 kg Skummet- og Kærnemælk.

Mejeriet anvender Handelssyre. Fløden syrnes i Bassin. Mejeriet har eget Laboratorium. Der

afregnes efter Fedtenheder. Personale: Mejeribestyrelse, 2 Mejerister, 2 Elever, 1 Kontrol, Leverandørernes 15 Kuske.

Formanden fører Kasse- og Mejeribestyrelsen Mælkelegskabet. Regnskabsaar: Oktober til Oktober.

FORMAND

Møller, Frederik, f. 5. Dec. 1877 i Karlby, Søn af Gaardejer Søren Møller og Hustru Karen, f. Busk. Gift 17. Sept. 1903 med Ane Katrine M., f. Nielsen.

Uddannet ved Landvæsen, Elev paa Voldby Højskole 1895—96, Gaardejer i Mogenstrup 1902—06, Forpagter af Karlby Præstegaard 1906—12, Gaardejer paa Christiansminde 1912—17 i Karlby 1917. Formand for Voldby Andelskasse 1917, for Voldby A/M 1919, Medlem af Bestyrelsen for Østjydsk Smørekseportforening siden Oprettelsen og for Grenaa Svineslagteri, Medlem af Repræsentantskabet for Dansk Andels- og Folkebank 1927, Formand for Mejeriforeningen for Randers Amts 1929.

Adresse: Karlby pr. Voldby.

BESTYRELSE

Bruun, Anders Pedersen, f. 19. Okt. 1875 i Gerrild, Søn af Landpostbud Anders Bruun, Grenaa, og Hustru Else Marie, f. Andersen. Gift 14. Maj 1901 med Karoline Birgitte B., f. Sørensen.

Elev, Gjerrild A/M 1894—96, Mejerist, A/M Lindbjerg 1896—97, Egtved 1897—98, Skrøbelev 1898—99, Gjerrild 1899 og

Voldby 1899—1900, Mejeribestyrelse paa Voldby A/M 1900. Forsøgslaboratoriets Diplom 1929 og 30, flere Sølv- og Bronzemedaljer for Smør fra de jydske Udstillinger.



Vrinders Mejeri.

Postadresse: Knebel. Jernbaneadresse: Rønde. Telefon: Vrinders 2.



Fællesmejeri, oprettet 1909. Ombygning 1930 under Medvirken af Th. Ginnerup, Rønde. Brandforsikring 55.000 Kr. Ejendomsskyld 14.000 Kr.

70 Leverandører med 500 Køer, heraf 15 med over 20 Køer, 10 med 4 Køer eller der under.

Reduktaseprøve. Kulfyring. Elektrisk Belysning.

Mejeriet er monteret med Sinus Indvejningsvægt, 2 Buaas Udvejningsvægte, Silkeborg Smørvægt, Diskvægt, Paasch & Larsen, Petersen Pasteur, Buaas Regenerativapparat, Sabroe Kølemaskine (alt 1930), Titan Centrifuge (1928), D. M. M. Kærne (1927), Ludvigsen, Struer, Kedel

	Indvejet Sød Mælk	Solgt Mælk og Fløde	Smørproduktion
1913.....	1.00 Mill. kg	—	— kg
1914.....	1.02 —	—	— —
1915.....	1.03 —	—	— —
1928.....	1.05 —	—	7.000 —
1929.....	1.05 —	Hjemmesalg: 5.475 kg	7.000 —
1930.....	1.05 —	Bysalg: 4.000 —	7.000 —

Der sælges 250 kg Smør hjemme, 100 kg i Bysalg, Resten til Eksportforening.

	1928	1929	1930
10% Ost	1.500 kg	1.500 kg	—

EJER

Andersen, Kristian, f. 2. Febr. 1882 i Tise, Søn af Gaardejer Lars Andersen og Hustru Louise, f. Henriksen. Gift 11. Aug. 1911 med Johanne A., f. Kjeldsen.

Elev paa A/M Dybbækdal 1897—98, ved Landvæsen 1898—1901, Elev paa A/M Kildebrønde 1901—04, paa Jebjerg Højskole 1904—05, Mejerist, Trifolium, Haslev, 1905, A/M Roslev 1905—06, Toftholm 1906—07, Ringe 1907—08, Ranum 1908—09, paa Dalum Mælkeriskole 1909 og Aalykke F/M 1909—11, Mejeribestyrer paa Hannerup A/M 1911—20, Mejeriejer, Vrinders Mejeri, 1. Maj 1920. Sølvmedaljer og Diplomer for Smør.

Adresse: Vrinders.



(1909), Caroc & Leth Dampmaskine og 1 dobbelt Centrifugalpumpe (1930), Træostekar.

* Der anvendes fortinnede Transportspande.

Osten sælges til Leverandørerne. Ostelageret luftkøles.

Mejeriet anvender Handelssyre. Fløden syrnes i Bassin. Mejeriet har eget Laboratorium. Der afregnes efter Fedtenheder. Personale: 1 Elev, 1 Kusk.

Mejerieieren fører Regnskabet. Regnskabsaar: Kalenderaaret.

Værum Andelsmejeri.

Postadresse: Randers. Jernbaneadresse: Strømmen. Telefon: Værum 3.



Oprettet 1884. Nybygning 1906 under Medvirken af Arkitekt Fugl, Strømmen. Brandforsikring 50.300 Kr. Ejendomsskyld 12.000 Kr.

70 Leverandører med 620 Køer, heraf 5 med over 20 Køer, 10 med 4 Køer eller der under.

Reduktaseprøve. Kulfyring. Elektrisk Belysning.

Mejeriet er monteret med Sinus Indvejningsvægt (1916), 2 Buas Udvejningsvægte (1920),

Paasch & Larsen, Petersen Smørvægt (ca. 1926), do. Aluminiums Flødepasteur (1928), Universal Regenerativapparat (1916), Sabroe Kølemaskine (1923), Titan 3250 kg Centrifuge (1920), Victoria 350 kg Kærne (1914), Sabroe Kedel og Caroc & Leth Dampmaskine samt 1 Træostekar (1906).

Der anvendes fortinnede Transportspande.

	Indvejet Sød Mælk	Solgt Mælk og Fløde	Smørproduktion
1912—13.....	1.22 Mill. kg	—	46.780 kg
1913—14.....	1.41 —	—	53.980 —
1914—15.....	1.33 —	—	51.620 —
1927—28.....	1.72 —	—	71.454 —
1928—29.....	1.93 —	—	81.802 —
1929—30.....	2.11 —	Hjemmesalg: 21.744 kg	89.920 —

Der sælges ca. 1335 kg Smør hjemme, Resten til Eksportforening.

	1927—28	1928—29	1929—30
20 % Ost.....	1.000 kg	1.000 kg	1.000 kg
10 - —.....	900 —	950 —	810 —

Der sælges 261 kg Ost en detail paa Mejeriet, Resten til Leverandørerne. Til Osten, der fremstilles af upasteuriseret Mælk, anvendtes 1929—30 10.106 kg Sød- og 40.684 kg Skummet- og Kærnemælk.

Mejeriet anvender Handelssyre. Fløden syrnnes i Bassin. Der afregnes efter Fedtneheder. Per-

sonale: Mejeribestyrelse, 1 Mejerist, 1 Pige, Leverandørernes 5 Kuske.

Formanden fører Kasseregnskabet, Mejeribestyrelsen Mælkelegnskabet. Regnskabsaar: November til November.

Mejeriet er grundlagt i 1884 som Fællesmejeri; blev Andelsmejeri 1888 og flyttedes i 1906 til nuværende Plads.

FORMAND



Jensen, Jens Michael, f. 18. Marts 1887 i Væt, Søn af Gaardejer Mikkel Jensen og Hustru Maren, f. Christensen. Gift 15. Juni 1916 med Karen Eline Marie J., Datter af Gaardejer Knud Pedersen og Hustru Ane, f. Madsen.

Uddannet ved Landvæsen, Elev paa Dalbynder Højskole 1905—06 og paa Ødum Landbrugsskole

1907—08, Gaardejer 1916. Medlem af Bestyrelserne for Hjælpekassen 1925—29, Medlem af Menighedsraadet 1923—27, Formand for Værum A/M 1921, Medlem af Repræsentantskabet for Landbobanken i Randers 1926, af Værum-Ørum Sogneraad 1929, Sogneraadsformand s. A.

Adresse: Kristinesminde, Værum pr. Randers.

BESTYRELSE



Hansen, Gunnar, f. 29. Aug. 1900 i Gudum A/M, Søn af Mejeribestyrelse Niels Hansen og Hustru Mette, f. Andersen. Gift 3. Juli 1928 med Ellen H., f. Pedersen.

Elev, A/M Kronjyden og Kildevæld, Mejerist, A/M Gjeddesdal, paa Ladelund Mælkeriskole 1921—22, Mejerist, A/M Skovlund, paa Askov Højskole

1924—25, Mejerist, A/M Aldrup og Sinding, Mejeribestyrelse paa Værum A/M 1. Maj 1928. Guldur fra Smørekørforeningen og Bronze-medaljer for Smør.

Ørbæk Andelsmejeri.

Postadresse: Ørum, Djursland. Jernbaneadresse: Ramten. Telefon: Ørum 5.

Oprettet 1890. Flyttet 1914 under Medvirken af Arkitekt E. V. Lind, Skive. Brandforsikring 40.000 Kr. Ejendomsskyld 23.000 Kr.

150 Leverandører med 1100 Køer, heraf 2 med over 20 Køer, 30 med 4 Køer eller der under.

Reduktaseprøve. Kulfyring. Elektrisk Belysning fra eget Værk.

Mejeriet er monteret med Sinus Indvejningsvægt og 3 Buaas Udvejningsvægte (1914), Silke-

borg Smørvægt (1923), Universal Pasteur (1914), Paasch & Larsen, Petersen Koger (1924), Sabroe Kølemaskine (1914), Alfa Centrifuge og P. & L., P. Kærne (1931), Danske Mejeriers Maskinfabriks Kedel og Caroc & Leth Dampmaskine (1914), 1 Dynamo (1914), 2 Centrifugalpumper, 1 Vand- og 1 Kærnemælkepumpe.

Der anvendes forfinede Transportspande.

	Indvejet Sød Mælk	Solgt Mælk og Fløde	Smørproduktion
1912—13.....	—	—	—
1913—14.....	1.67 Mill. kg	—	66.730 kg
1914—15.....	1.45 —	—	56.240 —
1927—28.....	2.61 —	—	108.677 —
1928—29.....	2.78 —	Hjemmesalg: 3.110 kg	117.428 —
1929—30.....	3.39 —	Bysalg: 23.308 —	142.520 —



Der sælges ca. 500 kg Smør hjemme, ca. 350 kg i Bysalg, Resten til Eksportforening. Ost produceres ikke.

Mejeriet anvender Handelssyre. Fløden syrnes i Bassin. Mejeriet har Syrningsanlæg for Skummet-

mælken og eget Laboratorium. Der afregnes efter Fedtneheder. Personale: Mejeribestyrer, 2 Mejerister, 1 Elev, Leverandørernes 12 Kuske.

Mejeribestyreren fører Regnskabet. Regnskabsaar: Oktober til Oktober.

FORMAND

Joachimsen, Ludvig, f.
7. Okt. 1873 i Asp Sogn,
Søn af Gaardejer Jens
Joachimsen og Hustru
Frederikke, f. Vitroth. Gift
5. Febr. 1905 med Ane J.,
f. Jensen.

Elev paa Staby Højskole
1890—91, Uddeler i Ørum
Brugsforening 1900—14,
Gaardejer i Ørum 1914.
Fh. Medlem af Sogne-
raadet, Formand for Ør-
bæk A/M 1914, for Dansk Andels-Ægekspor-
tforening 1915 og for Dansk Andels- og Folke-
banks Afdeling i Grenaa 1925, Bestyrelsesmedlem
i Sparekassen 1915.

Adresse: Ørum.



BESTYRER

Jensen, Mogens, f. 18.
Nov. 1885 i Vollum, Søn
af Arbejdsmand Søren Pe-
ter Jensen og Hustru Lene,
f. Mogensen. Gift 13. Okt.
1922 med Othilie J., f.
Kjærsgaard.

Elev, A/M Vissing 1903
—04 og Værum 1904—05,
Mejerist, A/M Vissing
1905—06, Rødding 1906—
—07 og Kongstrup 1907
—08, paa Hadsten Høj-
skole 1908—09, Mejerist, A/M V. Hjermitzlev
1909—10 og Ingstrup 1910—11, paa Ladelund
Mælkeriskole 1911—12, Mejerist, A/M Raasted-
bro 1912, Mejeribestyrer paa A/M Bangskilde
1912—22, Ørbæk A/M 1922. Bestyrelsesmedlem i
Sparekassen 1924, i Brugsforeningen og dens Re-
visor 1930.



Ørsted Andelsmejeri.

Postadresse: Ørsted. Jernbaneadresse: Allingaabro. Telefon: Ørsted 2.

Oprettet 1886. Delvis Ombygning og Udvidelse
1926 under Medvirken af Arkitekt E. V. Lind,
Skive. Beboelsen er særskilt. Brandforsikring
105.765 Kr. Ejendomsskyld 40.000 Kr.

218 Leverandører med 2242 Køer, heraf 15 med
over 20 Køer, 36 med 4 Køer eller der under.

Reduktaseprøve. Kulfyring. Elektrisk Belysning.

Mejeriet er monteret med Silkeborg Indvej-
ningsvægt (1922), 1 do. og 1 Bismar Udvejnings-
vægt (1920 og 10), Silkeborg Smørvægt, do. Fløde-
pasteur og Koger samt Forvarmer (alt 1922),
Sabroe Kølemaskine (1915), 2 Titan T. A. 65 og



	Indvejet Sød Mælk	Solgt Mælk og Fløde	Smørproduktion
1912—13.....	4.06 Mill. kg	—	155.410 kg
1913—14.....	4.02 —	—	157.260 —
1914—15.....	3.79 —	Hjemmesalg: 198.318 kg	146.420 —
1927—28.....	5.41 —	123.365 —	222.011 —
1928—29.....	6.02 —	98.158 —	252.842 —
1929—30.....	6.68 —	106.481 —	281.288 —

T. A. 85 Centrifuger (1924 og 29), Silkeborg Kærne (1925), Sabroe Kedel og Fischer Dampmaskine (1922), Krüger, København, Vandfilter, 11.000 Ltr. pr. Time (1930), Glent, København, Vandrenser til Kedlen (1928).

Der anvendes 35 % fortinnede og 65 % Aluminiums Transportspande.

Der sælges ca. 4175 kg Smør hjemme, Resten til Grossist. Ost produceres ikke.

Mejeriet anvender Handelssyre. Fløden syrnes i Aluminiumsbassin med Laag. Mejeriet har eget Laboratorium. Der afregnes efter Fedtneheder. Personale: Mejeribestyrer, 2 Mejerister, 2 Elever, 1 Kusk, Leverandørernes 15 Kuske.

Mejeribestyreren fører Regnskabet. Regnskabsaar: Oktober til Oktober.

FORMAND



Carstensen, Carsten Dolberg, f. 28. Febr. 1877 i Ørsted, Søn af Gaardejer Niels Carstensen og Hustru Barbara, f. Sørensen. Gift 8. Okt. 1908 med Frandsine C., Datter af Gaardejer Otto Frandsen, Vejlbj, og Hustru Jensine, f. Borup.

Uddannet ved Landvæsen, Elev paa Ollerup Højskole 1898—99 og paa Ødum Landbrugsskole 1902—03, Gaardejer 1904—10, Forpagter 1910—28, Gaardejer 1928. Formand for Ørsted A/M 1917, Medlem af Sogneraad og Skolekommission 1925, og Værgeraadet 1927.

Adresse: Ørsted.

BESTYRER



Erikstrup, Jakob Anker, f. 10. Nov. 1885 i Bjerre, Søn af Gaardejer Paulin Erikstrup og Hustru Marren, f. Christensen. Gift 3. Aug. 1914 med Marie E., f. Jørgensen.

Elev, Lykkestrup A/M, Mejerist, A/M Korsvej og Vivild, paa Ladelund Mælkeriskole 1908—09, Mejerist paa Landsudstillingen i Aarhus 1909, Vikar i Randers Amt 1909—10, Mejeribestyrer paa Sall A/M 1910—21, paa Ørsted A/M 1921. Formand for Hjælpekassen 1929. 3 Bronzemedaljer samt mange andre Udmærkelser for Smør.

Ørup Andelsmejeri.

Post- og Jernbaneadresse: Trustrup.

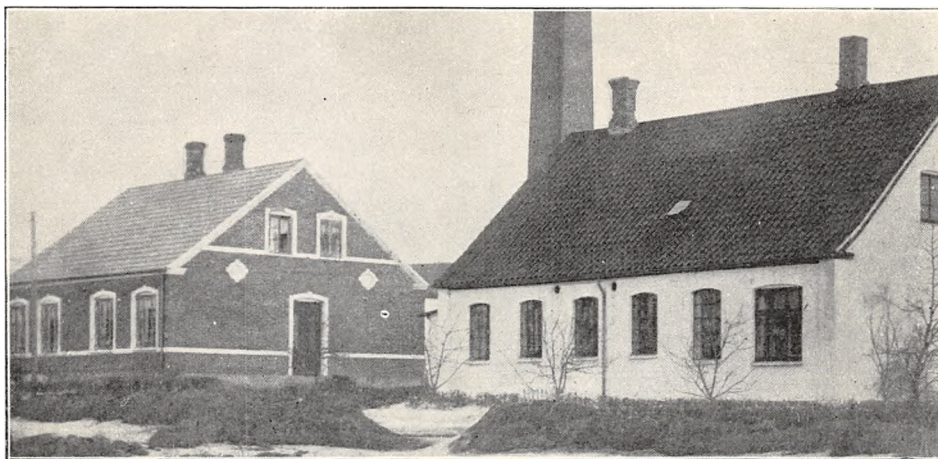

Oprettet 1893 under Medvirken af stedlige Haandværkere. Beboelsen er særskilt. Brandforsikring 55.000 Kr. Ejendomsskyld 13.000 Kr.

43 Leverandører med 450 Køer, heraf 4 med over 20 Køer, 4 med 4 Køer eller der under.

Reduktaseprøve. Kulfyring. Elektrisk Belysning.

Mejeriet er monteret med Maglekille Indvejningsvægt (1910), Decimal Udvejningsvægt (1915), Silkeborg Smørvægt (1913), Diskvægt (1910), 1 Danske Mejeriers Maskinfabriks og 1 Buas Pasteur (1927 og 29), D. M. M. Forvarmer og Sabroe Kølemaskine (1929), Alfa Centrifuge

	Indvejet Sød Mælk	Solgt Mælk og Fløde	Smørproduktion
1912—13.....	0.86 Mill. kg	—	33.450 kg
1913—14.....	0.89 —	—	33.840 —
1914—15.....	0.84 —	—	32.570 —
1927—28.....	1.28 —	—	52.330 —
1928—29.....	1.40 —	—	58.710 —
1929—30.....	1.58 —	Hjemmesalg: 1.000 kg	66.320 —

FORMAND



Brøgger, Rasmus, f. 4. Okt. 1876 i Attrup, Søn af Gaardejer Chr. Brøgger og Hustru Marie, f. Sørensen. Gift 14. April 1923 med Marie B., f. Jørgensen.

Uddannet ved Landvæsen, Elev paa Testrup Højskole 1896—97, Gaardejer 1905. Medlem af Hyllested-Rosmus Sogneraad 1921—29, Revisor i

Rosmus Sparekasse 1906, Formand for Ørup A/M 1913, Sognefoged 1926.

Adresse: Kathrinelund, Attrup pr. Trustrup.

BESTYRER



Qvist, Niels, f. 13. Dec. 1886 i Ørum Sogn, Søn af Købmand Anders Qvist og Hustru Noline, f. Jensen. Gift 25. Okt. 1912 med Kristine Q., f. Daugaard.

Elev, Ørbæk A/M 1902—04, og Aastrup A/M 1904—05, Mejerist, A/M Viruplund 1905—06, Torsager 1906—07, Sparretorn 1907—08, Soldat 1908,

Mejerist, A/M Viruplund 1908—10, paa Dalum Mælkeriskole 1910—11, Mejerist, A/M Esbenhus 1911 og Ørbæk 1911—12, Mejeribestyrelse paa Ørup A/M 1912. Sølv- og Bronzemedaljer samt Diplomer for Smør.

(1923), D. M. M. Kærne (1926), Brødr. Gram Kedel (1923), D. M. M. Dampmaskine (1929).

Der anvendes fortinne Transportspande.

Der sælges 1.000 kg Smør hjemme, Resten til Eksportforening. Ost produceres ikke.

Mejeriet anvender Handelssyre. Fløden syrnes

i Bassin. Mejeriet har eget Laboratorium. Der afregnes efter Fedtenheder. Personale: Mejeribestyrer, 1 Mejerist, 1 Elev, Leverandørernes 5 Kuske.

Mejeribestyreren fører Regnskabet. Regnskabsaar: Oktober til Oktober.

Øster Alling Andelsmejeri.

Post- og Jernbaneanadresse: Auning. Telefon: Øster Alling 5.

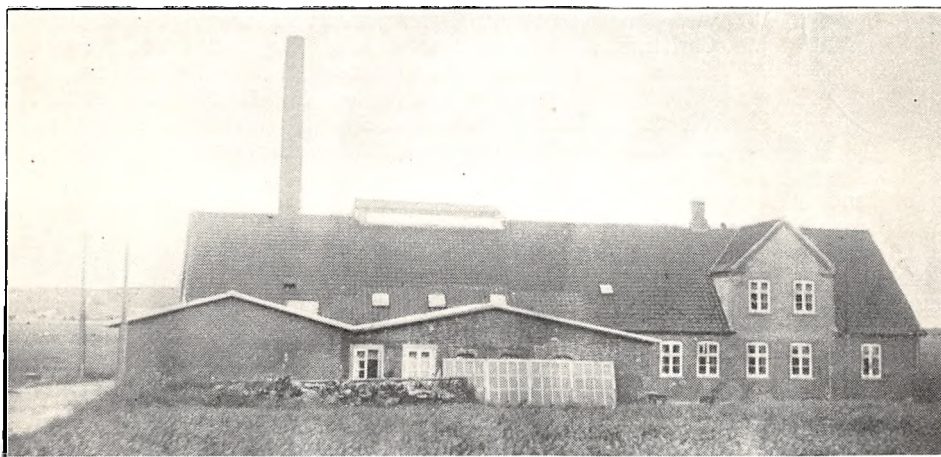

Oprettet 1889. Delvis Ombygning 1911 under Medvirken af stedlige Haandværkere. Brandforsikring 97.100 Kr. Ejendomsskyld 24.000 Kr.

146 Leverandører med 1600 Køer, heraf 17 med over 20 Køer, 20 med 4 Køer eller der under.

Reduktaseprøve. Mejeriet deltager i Tuberkulosisens Bekæmpelse. Kulfyring. Elektrisk Belysning.

Mejeriet er monteret med Sinus Indvejningsvægt (1904), Bismar Udvejningsvægt, Silkeborg

Smørvægt (1910), Danske Mejeriers Maskinfabriks Flødepasteur (1914), Silkeborg Pladepasteur (1930), Sabroe Kølemaskine (1911), Titan 5000 kg Centrifuge (1923), Paasch & Larsen, Petersen Kærne (1924), Ludvigsen, Struer, Kedel (1901), D. M. M. Dampmaskine og 1 Træostekar (1911).

Der anvendes fortinne Transportspande.

	Indvejet Sød Mælk	Solgt Mælk og Fløde	Smørproduktion
1912—13.....	3.52 Mill. kg	—	139.370 kg
1913—14.....	3.54 —	—	137.970 —
1914—15.....	3.23 —	—	126.500 —
1927—28.....	4.19 —	—	174.526 —
1928—29.....	4.61 —	—	196.789 —
1929—30.....	5.01 —	Hjemmesalg: 15.539 kg	213.288 —

Der sælges ca. 1200 kg Smør hjemme, ca. 925 kg i Bysalg, Resten til Eksportforening.

	1927—28	1928—29	1929—30
20% Ost	2.850 kg	3.178 kg	2.545 kg
30 - —	950 —	1.025 —	850 —

Al Osten sælges en detail paa Mejeriet og til Leverandørerne. Til Osten, der fremstilles af delvis pasteuriseret Mælk, anvendtes i 1929—30 14.200 kg Sød- og 48.000 kg Skummet- og Kærnemælk.

Mejeriet anvender Handelssyre. Fløden syrnes

i Aluminiumsbassin med Laag. Mejeriet har eget Laboratorium. Der afregnes efter Fedtneheder. Personale: Mejeribestyrelse, 2 Mejerister, 1 Elev, 1 Medhjælper, Leverandørernes 14 Kuske.

Mejeribestyreren fører Regnskabet. Regnskabsaar: Oktober til Oktober.

FORMAND



Jørgensen, Christian Ludvig, f. 24. Aug. 1876 i Ø. Alling, Søn af Gaardejer Niels Jørgensen og Hustru Ane Sofie, f. Andersdatter. Gift 24. Nov. 1899 med Christine Boline J., f. Christensen.

Uddannet ved Landvæsen, Elev paa Testrup Højskole 1894, Gaardejer 1899. Formand for Ø. Alling A/M og Bestyrelses-

medlem i Randers Andels-Svineslagteri 1915, Medlem af Bestyrelsen for Mejeriernes og Landbrugets Ulykkesforsikring 1923, af Menighedsraadet 1926.

Adresse: Auning.

BESTYRELER

Buhl, Hans Johan Philip, f. 22. Okt. 1878 i Aadum, Søn af Gaardejer Niels Hansen Buhl og Hustru Karoline Mathilde, f. Schou. Gift 14. Okt. 1919 med Sofie B., f. Petersen.

Elev, Aadum A/M, paa Ladelund Mælkeriskole 1889, Mejerist, A/M Boeslunde, Sommersted, Tirstrup, Frørup, Brørup og Stokkemarke, Mejeribestyrelse, Ø. Alling A/M 1902. Formand, Regnskabsfører og Kasserer for Ø. Alling Foderstof-forening og Gødningsforening 1902. Forsøgs-laboratoriets Hædersdiplom 1924, samt mange andre Udmærkelser for Smør.

Øster Tørslev Andelsmejeri.

Post- og Jernbaneadresse: Øster Tørslev. Telefon: Øster Tørslev 13.

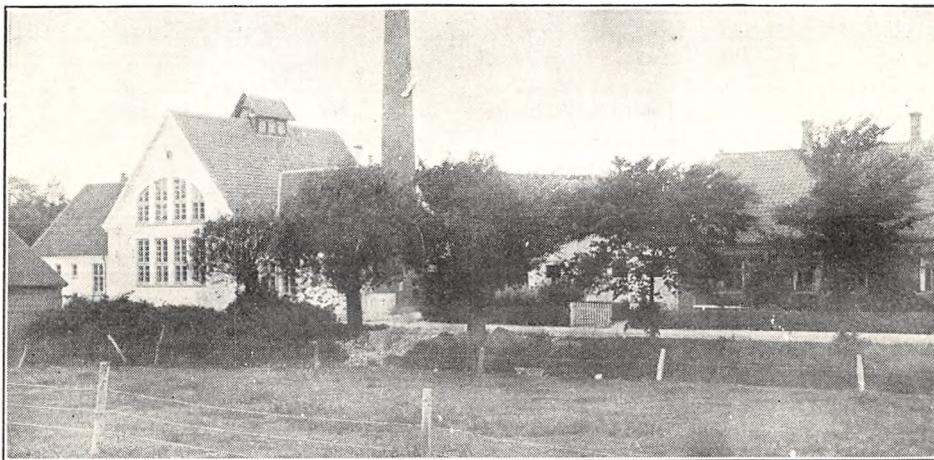

Oprettet 1886. Ombygning og Udvidelse 1916 under Medvirken af Arkitekt E. V. Lind, Skive. Brandforsikring 110.000 Kr. Ejendomsskyld 18.000 Kr.

175 Leverandører med 1390 Køer, heraf 8 med over 20 Køer, 73 med 4 Køer eller der under.

Reduktaseprøve. Kulfyring. Elektrisk Belysning. Mejeriet er monteret med Sinus Indvejningsvægt (1907), 3 Paasch & Larsen, Petersen Udvejningsvægte, do. Smørvægt (1926), Danske Mejeriers Maskinfabriks Flødepasteur (1926), P. & L., P. Regenerativapparat (1929), Sabroe

	Indvejet Sød Mælk	Solgt Mælk og Fløde	Smørproduktion
1912—13.....	3.49 Mill. kg	—	136.380 kg
1913—14.....	3.46 —	—	137.130 —
1914—15.....	2.93 —	—	115.730 —
1927—28.....	4.33 —	—	176.642 —
1928—29.....	4.64 —	Hjemmes.: 3.316 kg Fl.	196.161 —
1929—30.....	5.10 —	25.402 — s.M.	212.490 —

Der sælges ca. 3100 kg Smør hjemme, Resten til Grossist.

	1927—28	1928—29	1929—30
30 % Ost.....	9.125 kg	11.098 kg	12.044 kg
20 - —.....	13.690 —	16.149 —	18.069 —

Kølemaskine (1916), 2 Alfa Centrifuger (1913), P. & L., P. Victoria Kærne (1929), Sabroe Kedel (1905), Caroc & Leth Dampmaskine (1904), 2 amrk. Ostekar.

Der anvendes overvejende fortinnede Transportspande.

Der sælges 1172 kg Ost en detail paa Mejeriet, 5932 kg til Leverandørerne, Resten sælges en gros. Til Osten, der fremstilles af raa Mælk, anvendes

i 1929—30 106.895 kg Sød- og 186.855 kg Skummet- og Kærnemælk.

Mejeriet anvender Handelssyre. Fløden syrnes i Aluminiumsbassin. Mejeriet har Syrningsanlæg til Skummetmælken og eget Laboratorium. Der afregnes efter Fedtenheder. Personale: Mejeribestyrer, 2 Mejerister, 1 Elev, 1 Arbejdsmand. Leverandørerne kører selv.

Mejeribestyreren fører Regnskabet. Regnskabsaar: Oktober til Oktober.

FORMAND

Sørensen, S.

Formand for Ø. Tørslev A/M.

Adresse: Krogsgaard pr. Øster Tørslev.

BESTYRER

Andersen, Morten, f. 4. Nov. 1877 i Aasted, Søn af Gaardejer Jeppe Andersen og Hustru Kirsten Marie, f. Petersen. Gift 27. Okt. 1916 med Kirsten Marie A., f. Mandrup.

Elev, A/M Nordsalling, paa Ladelund Mælkerskole 1899—1900, Mejerist, A/M Ølstrup, Lem



og Viborg F/M, Mejeribestyrer paa Bjerregrav A/M 1901—05, paa Ø. Tørslev A/M 1. Maj 1905. Fh. Kommunalrevisor, Medlem af Bestyrelsen for Randers Amts Mejeristforening 1928. Forsøgslaboratoriets Hædersdiplom samt flere andre Udmærkelser for Smør.

AALBORG AMT

Aaby By Andelsmejeri.

Post- og Jernbaneadresse: Aabybro. Telefon: Aabybro 41.



Oprettet 1898. Udvidelse 1928. Brandforsikring 60.000 Kr. Ejendomsskyld 16.000 Kr.

160 Leverandører med 1040 Køer, heraf 2 med over 20 Køer, 50 med 4 Køer eller der under.

Reduktaseprøve. Mejeriet deltager i Tuberkulosisens Bekæmpelse. Kulfyring. Elektrisk Belysning.

Mejeriet er monteret med Sinus Indvejningsvægt (1909), 2 Cosinus Udvejningsvægte (1912),

Silkeborg Smørvægt (1905), Danske Mejeriers Maskinfabriks Flødepasteur og do. Regenerativapparat (1928), Sabroe Kølemaskine (1908), Titan Centrifuge (1920), Hamlet Kærne (1925), Th. Nielsen, Hjørring, Kedel og Caroc & Leth Dampmaskine (1898), 3 Centrifugalpumper, 1 Unic Kærnemælkspumpe, 1 Vandpumpe.

Der anvendes forfinede Transportspande.

	Indvejet Sød Mælk	Solgt Mælk og Fløde	Smørproduktion
1912—13.....	1.65 Mill. kg	—	63.850 kg
1913—14.....	1.70 —	—	65.170 —
1914—15.....	1.58 —	—	60.230 —
1927—28.....	2.44 —	—	101.667 —
1928—29.....	2.71 —	—	112.740 —
1929—30.....	2.77 —	Bysalg: 75.936 kg	112.422 —

Der sælges 1550 kg Smør hjemme, 1126 kg i Bysalg, Resten til Grossist. Ost produceres ikke.

Mejeriet anvender Handelssyre. Fløden syrnes i Bassin. Mejeriet har Gerberanlæg. Der afregnes efter Fedtenheder. Personale: Mejeribestyrer, 2

Mejerister, 1 Kontrolør, 1 Kusk, Leverandørernes 9 Kuske.

Bogholder Chr. Jacobsen, Aabybro Sparekasse, er Mejeriets Kasserer, Mejeribestyreren fører Mælkeregnskabet. Regnskabsaar: Oktober til Oktober.

FORMAND

Eriksen, Erik, f. 16. Aug. 1869 i Aaby Kær, Søn af Husmand Søren Christen Eriksen og Hustru Mariane, f. Nielsdatter. Gift 2. Maj 1899 med Marie E., f. Mortensen. Datter af Gaardejer Morten Hansen, Hoven, og Hustru Johanne Marie, f. Nielsen.

Husmand. Medlem af Aaby-Birsted Sogneraad 1907—09, paany 1913, Sogneraadsformand 1921, fh. Formand for Brugsforeningen og andre stedlige Andelsforeninger, Formand for Aaby By A/M 1910, Repræsentant for Andelsforeningernes Sanatorium Krabbesholm 1917, dets Revisor 1921, Kommunekasserer, Folkeregisterfører og Medlem

af Skolekommissionen, Repræsentant for Frederikshavn-Fjerritslev Banen 1928, Ejendomsskyldvurderingsmand 1930.

Adresse: Aaby pr. Aabybro.

BESTYRER

Johansen, Jens Peter, f. 16. Dec. 1871 i Horne, Søn af Landmand Hans Johansen og Hustru Ane Margrethe, f. Jensen.

Elev, Espe A/M 1890—92, Mejerist, A/M Sandager 1892—94, Bøgebjerg paa Møen 1894—97, paa Ladelund Mælkeriskole 1897—98, Mejerist paa A/M Fællesmaal 1897—1900, Mejeribestyrer paa Aaby By A/M 1900.

Andelsmejeriet Aabybro.

Post- og Jernbaneanadresse: Aabybro. Telefon: Aabybro 4.

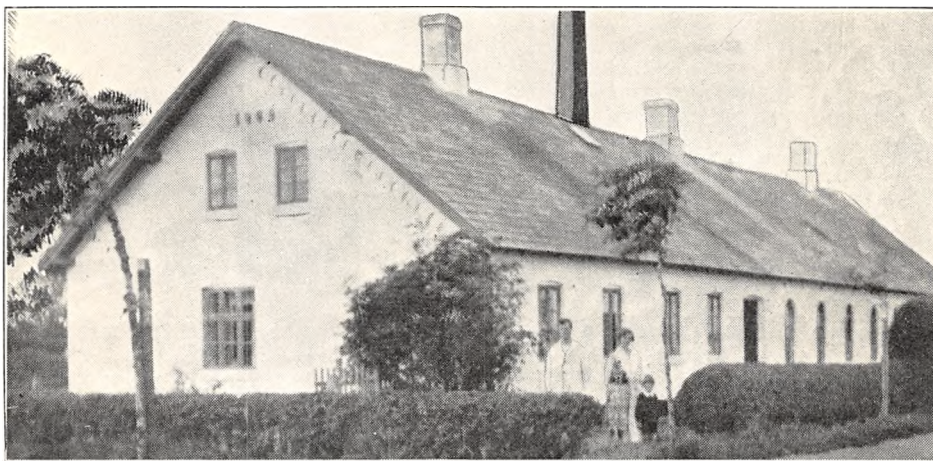

Oprettet 1888. Brandforsikring 65.000 Kr. Ejendomsskyld 19.000 Kr.

38 Leverandører med 800 Køer, heraf 14 med over 20 Køer, 6 med 4 Køer eller der under. 20 Jersey Køer.

Reduktaseprøve. Kulfyring. Elektrisk Belysning.

Mejeriet er monteret med Sinus Indvejningsvægt (1927), 2 Buaas Udvejningsvægte og 2 Silke-

borg Smørvægte (1918), Triumph Flødepasteur (1925), Danske Mejeriers Maskinfabriks Regenerativapparat (1928), Sabroe Kølemaskine (1908), Titan Centrifuge (1926), D. M. M. Kærne og do. Kedel (1928 og 24), Jochumsen & Nøddelund, Randers, Dampmaskine (1888), 3 D. M. M. Centrifugalpumper, 1 Unic Kærnemælkspumpe, samt 1 D. M. M. Vandpumpe, Træostekar.

	Indvejet Sød Mælk	Solgt Mælk og Fløde	Smørproduktion
1912—13.....	1.39 Mill. kg	—	52.679 kg
1913—14.....	1.51 —	—	57.149 —
1914—15.....	1.43 —	—	53.254 —
1927—28.....	1.09 —	—	41.042 —
1928—29.....	1.81 —	Hjemmesalg: 5.332 kg	73.752 —
1929—30.....	2.03 —	Bysalg: 103.321 —	81.055 —

Der anvendes fortinnede Transportspande.
Der sælges ca. 525 kg Smør hjemme, ca. 1100 kg i Bysalg, Resten til Grossist. Ost produceres ikke.

Mejeriet anvender Handelssyre. Fløden syrnes i Bassin. Mejeriet har Gerberanlæg. Der af-

regnes efter Fedtneheder. Personale: Mejeribestyrer, 1 Mejerist, 1 Elev, 1 Kusk, Leverandørernes 12 Kuske.

Mejeriet har særlig Kasserer, Mejeribestyreren fører Mælke-regnskabet. Regnskabsaar: Oktober til Oktober.

FORMAND



Hornemann, Jacob, f. 17. Maj 1878 i Øland, Søn af Gaardejer Vilhelm Frederik Hornemann og Hustru Nielsine, f. Hasselbalch. Gift 23. Okt. 1909 med Margrethe H., f. Hoffmann.

Landvæsenselev paa Sdr. Elkjær 1897—98, Elev paa Næsgaard Agerbrugsskole 1898—1900, Kontrolassistent paa Fyn 1900—01,

Bestyrer af Hvolgaard 1901—09, Forpagter af Birkelse 1. Nov. 1909. Medlem af Bestyrelsen for A/M Aabybro 1914, dets Formand 1923.

Adresse: Birkelse pr. Aabybro.

BESTYRER



Nielsen, Johannes, f. 20. Maj 1894 i Brovst, Søn af Husmand Jens Nielsen og Hustru Kirsten Marie. Gift 9. Jan. 1919 med Johanne N., f. Andersen.

Elev, A/M Ryaa v. Birkelse 1911—13, Katrineholm 1913—14 og Ondløse 1914—15, Mejerist, A/M Aars 1915—17 og paa Nørager A/M 1917, paa Ladelund Mælkeriskole

1917—18, Mejerist, A/M Brovst 1918, Ryaa 1918—19, Vikar i Aalborg Amts Mejerikreds 1919, Mejeribestyrer paa Agdrup A/M 1919—21, paa A/M Aabybro 1921. Forsøgslaboratoriets Diplom 1929 og 30, flere Sølv- og Bronzemedaljer ved jyske Udstillinger og ved Landsudstilling.

Aalborg Andelsmejeri.

Post- og Jernbaneadresse: Aalborg. Telefon: Aalborg 5626.

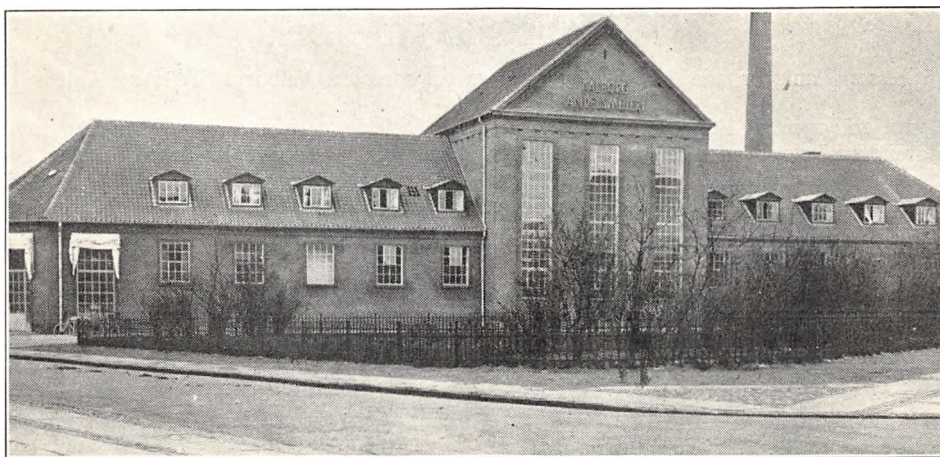

Oprettet 1931 under Medvirken af Arkitekt N. K. Mørch, Nørre Sundby, samt stedlige Haandværkere. Brandforsikring 200.000 Kr.

107 Leverandører med ca. 1200 Køer, heraf ca.

45 med over 20 Køer, 4 med 4 Køer eller der under.

Reduktaseprøve. Mejeriet deltager i Tuberkulo-

sens Bekæmpelse. Kulfyring. Elektrisk Belysning.

Mejeriet er monteret med Buaas Decimal Indvejningsvægt og 2 do. Udvejningsvægte (1930), 2 Jacob Nielsen Decimalvægte, 1 Buaas Smørvægt, Flødepasteur og Universalregenerativapparat, 2 Sabroe Kølemaskiner (Nr. 12 og 14), 2 Alfa 3000 kg Centrifuger og 1 do. Slamsætter, Buaas Nr. 7 Kærne, Danske Mejeriers Maskinfabriks Kedel og 42 H. K. Dampmaskine, Phønix Homogeniseringsmaskine og Tappemaskine, Buaas Modningsbassin for Icecream og Blander, M. A. Thomsen Fryser, Buaas 2000 Ltr. Langtidspasteur.

Der anvendes fortinnede Transportspande.

FORMAND



Larsen, Marinus, f. 21. Dec. 1887 i Birket, Søn af Gaardejer Anders Larsen og Hustru Anne Dorthea, f. Nielsen. Gift 29. April 1913 med Alma Kristine, L., f. Thomsen.

Uddannet ved Landvæsen, Elev paa Ryslinge Højskole 1907—08, paa Ladelund Landbrugsskole 1911—12, Gaardejer 1921.

Formand for Aalborg Andelsmejeri 25. Jan. 1930.

Adresse: Højlund, Nr. Tranders pr. Aalborg.

BESTYRER



Andersen, Lauritz, f. 1. Febr. 1896 i Ore, Søn af Boelsmand N. C. Andersen og Hustru Johanne, f. Christiansen. Gift 18. Febr. 1928 med Maren A., f. Andersen.

Elev, Staalbæk, Bøsthøj og Pedersker, paa Dalum Mælkerskole 1919—20, Mejerist, A/M Broust, Stauby og Fælleshaab v. Rødby, Mejeribestyrelse paa

Østerbro Mejeri i Nykøbing F., paa Mejeriet Taarnborg i Nørre Sundby, paa Aalborg A/M 1. Sept. 1930.

Aalborg Bymejeri.

Postadresse: Rantzaugade 1 B, Aalborg. Jernbaneadresse: Aalborg. Telefon: Aalborg 3582.

Fællesmejeri, oprettet 1924. Beboelsen er særskilt. Brandforsikring for Maskiner 15.000 Kr.

10 Leverandører med ca. 300 Køer, heraf 4 med over 20 Køer, ingen med 4 Køer eller der under.

Mælken bedømmes ikke. Mejeriet deltager i Tuberkulosens Bekæmpelse. Elektrisk Lys og Kraft.

Mejeriet er monteret med Ind- og Udvejningsvægt fra Aalborg Vægtfabrik, Buaas Universal Regenerativapparat, Alfa 1000 kg Centrifuge, Buaas Zenith Kærne, opretstående Kedel fra Aalborg Skibsværft, 8 HK. Thrige Elektromotor (alt 1924).

Der anvendes fortinnede Transportspande.

	Indvejet Sød Mælk	Solgt Mælk og Fløde	Smørproduktion
1928.....	0.4 Mill. kg	Bysalg:	18.000 kg
1929.....	0.4 —	ca. 144.000 kg sød Mælk	18.000 —
1930.....	0.4 —	18.000 — Fløde	18.000 —

Smørret sælges i Bysalg. Ost produceres ikke.

Mejeriet anvender Handelssyre. Fløden syrnes i Tønder. Der afregnes efter Mælkenotering. Per-

sonale: 1 Kontrolassistent, 1 Mejeriarbejder, Mejeriets 3 Kuske, 1 Ekspeditrice.

Mejerieieren fører Regnskabet. Regnskabsaar: Kalenderaaret.

EJER

Hvass, Simon Christensen, f. 3. April 1891, Søn af fhv. Møller A. Christensen Hvass, Struer, og Hustru. Gift 30. Juli 1923 med Jenny H., f. Jensen.

Elev, Struer F/M, Elling-Ejer og Nr. Nissum A/M, Mejerist, Ondløse, Nr. Nissum og Skærum A/M, paa Roskilde Højskole 1912—13, Mejeribestyrelse paa Lemvig F/M 1913—17, paa Ribe Mælkeriskole 1917—18, Mejeriforpagter i Tvorup

1918—20, Mejeribestyrelse paa Central Mejeriet i Hillerød 1920—22, Mejeriejer, Døllejælde 1922—24, Sivested 1922—24, Mejeribestyrelse paa Central Mejeriet i Hillerød 1924—25, Struer Mælkeforsyning, Vestergade, 1925—28, Aalborg Bymejeri 1928—30, Egholm Mejeri 1929—30, Mejeriejer, Aalborg Bymejeri 1930. Bestyrer paa Mejeriet Trekløver i Esbjerg 1931.

Adresse: Rantzausgade 1 B, Aalborg.

Aalborg Mejeri og Flødefabrik.

Post- og Jernbaneadresse: Aalborg. Telefon: Aalborg 791.

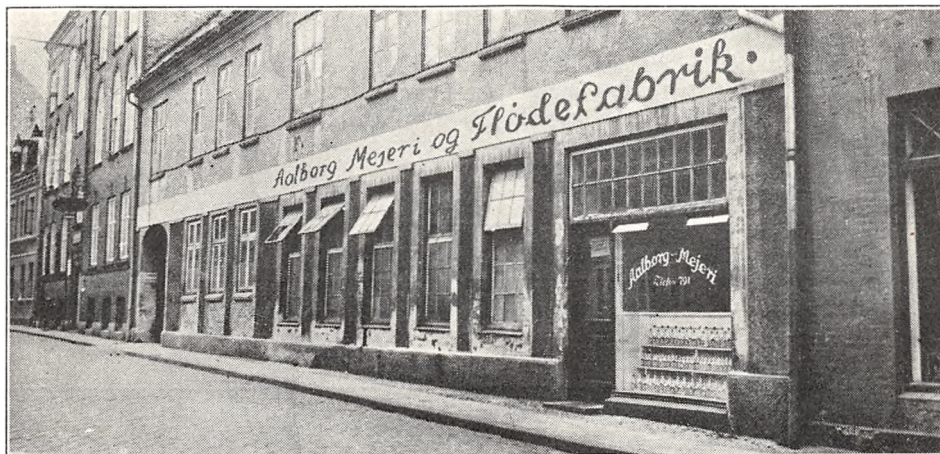

Fællesmejeri, oprettet 1908. Beboelsen er særskilt. Brandforsikring for Maskiner 25.000 Kr. 20 Leverandører med ca. 225 Køer, heraf 10 med over 20 Køer, ingen med 4 Køer eller der under.

Mælken bedømmes ikke. Kultivering. Elektrisk Belysning og Drivkraft.

Mejeriet er monteret med Decimalindvejnings-

vægt fra Henriksen, Randers, Balance Smørvægt, Buaas Universal Regenerativapparat (1923), Alfa 2000 kg Centrifuge (1928), Paasch & Larsen, Petersen 50 kg Kærne (1920), Strømmen Kedel (1922), 12 HK. Thrige Elektromotor (1927), Homogeniseringsapparat (1923), Jensen & Andersen Daaselukkemaskine, Aftapningsmaskine.

Der anvendes fortinnede Transportspande.

	Indvejet Sød Mælk	Solgt Mælk og Fløde	Smørproduktion
1928.....	0.6 Mill. kg	—	5.000 kg
1929.....	0.6 —	—	5.000 —
1930.....	0.6 —	En gr. Salg: 350.000 kg	5.000 —

Smørret sælges i Bysalg. Ost produceres ikke. Mejeriet anvender Handelssyre. Fløden syrnes i Egetræstønder. Der afregnes efter Mælkenotering. Personale: 1 Bogholder og Medleder, 1

Elev, 4 Mejeriarbejdere, Mejeriets 5 Kuske, 1 Ekspeditrice, 1 Bud.

Bogholderen fører Regnskabet. Regnskabsaar: Kalenderaaret.



EJER

Uhrenfeldt, Anders Jensen, f. 8. April 1864 i Nr. Felding, Søn af Landmand Jens Petersen og Hustru Sidsel, f. Nielsen. Gift 15. Nov. 1893 med Mathilde U., f. Hansen.

Elev, Krogsdal H/M og paa Holstebro Mejeri, Mejeribestyrer paa Mejrup Mejeri 1883—88, paa A/M Korsholm ved Hinnerup 1889—1900 og paa Børglumkloster 1900—01, Interessent i Østjydsk Mejeri A/S, Leder af Randers Mælkeforsyning 1901—14, Mejeriejer, Aalborg Mejeri 1. Nov. 1911.

Adresse: Ved Stranden 5, Aalborg.

Aalborg Mælke-Compagni A/S

Post- og Jernbaneadresse: Aalborg. Telefon: Aalborg 3028.

Fællesmejeri, oprettet 1882, Andelsmejeri 1894, omdannet til Aktieselskab 1918. Beboelsen er særskilt. Brandforsikring 498.840 Kr. Ejendomsskyld 211.600 Kr.

85 Leverandører med 1713 Køer, heraf 23 med over 20 Køer, 8 med 4 Køer eller der under.

Reduktaseprøve. Kulfyring. Elektrisk Belysning.

Mejeriet er monteret med Sinus Indvejningsvægt, 2 Decimal Udvejningsvægte, Balance Smør-vægt m. Baandophængning, Buas Universal

Regenerativapparat, Sabroe Kølemaskine (1910), 2 Alfa 3000 kg Centrifuger (1923), do. Rensecentrifuge (1926), Silkeborg 300 kg Kærne (1915), Aalborg Skibsværf Kedel (1924), Danske Mejeriers Maskinfabriks Dampmaskine (1930), Buas Icecreamanlæg (1927, udvidet 1928 og 29), Silkeborg Stassaniseringensanlæg (1930), Phønix Tappemaskine (1927), Jensen & Andersen do. (1924).

Der anvendes fortinnede Transportspande.

	Indvejet Sød Mælk	Solgt Mælk og Fløde	Smørproduktion
1928.....	6.68 Mill kg	—	kg
1929.....	7.02 —	—	—
1930.....	6.91 —	—	—

Smørret sælges i Bysalg. Ost produceres ikke. Mejeriet producerer Icecream.

Mejeriet anvender Handelssyre. Fløden syrnes i Bassin. Mejeriet har eget Laboratorium. Der afregnes efter Fedtenheder og Mælkenotering.

Personale: Direktør, Mejeribestyrer, 6 Mejerister, Mejeriets 5 Kuske, 3 Karle, 40 Ekspeditricer i Udsalg, Kontorpersonale.

Regnskabet føres af Kontoret. Regnskabsaar: Kalenderaaret.

DIREKTØR

Henriksen, V., Administrerende Direktør for Aalborg Mælke-Compagni A/S.

BESTYRER

Nielsen, Christen Hansen, f. 10. Febr. 1888 i Trige, Søn af Gaardejer Jens Christian Nielsen og Hustru Marie, f. Hansen. Gift 6. Aug. 1912 med Maren N., f. Fischer.

Elev paa Hadsten F/M, paa Ladelund Mælkerisole 1910—11, Mejerist paa Randers Mælkeforsyning, Enighed v. Randers, Raastedbro A/M, N. S. Møllers Mejeri i Randers, Mejeribestyrer paa Viborg Mejeri 1912—14, Korslund v. Mørke 1914—18, Horsens A/M 1918—24, Mejeriejer, Slots-gades F/M i Horsens 1924, Mejeribestyrer paa Aalborg Mælke-Compagni A/S 1. Febr. 1930.

Aalykke Andelsmejeri.

Post- og Jernbaneadresse: Hadsund. Telefon: Korup 17.



Oprettet 1915 under Medvirken af Mejeriejer Nielsen. Brandforsikring 30.000 Kr. Ejendoms-skyld 12.000 Kr.

40 Leverandører med 600 Køer, heraf 6 med over 20 Køer, 2 med 4 Køer eller der under.

Reduktaseprøve. Fyring med Kul og Træ. Elektrisk Belysning.

Mejeriet er monteret med Exact Indvejningsvægt, Bismær Udvejningsvægt og Balance Smør-vægt (alt 1925), Universal Regenerativapparat (1930), Titan Centrifuge (1931), Zenith Kærne

	Indvejet Sød Mælk	Solgt Mælk og Fløde	Smørproduktion
1927—28.	1.22 Mill. kg	—	48.000 kg
1928—29.	1.17 —	Hjemmesalg: 750 kg	46.000 —
1929—30.	1.27 —	Bysalg: 2.000 —	50.000 —

FORMAND



Tobberup, Jens Peter, f. 14. Aug. 1881 i Korup, Søn af Gaardejer Christian Tobberup og Hustru Kristiane, f. Krogh. Gift 17. Aug. 1913 med Laura T., f. Andersen.

Uddannet ved Landvæsen, Elev paa Bælum Højskole 1898—99, paa Tune Landboskole 1903—04, Kontrollkursus paa Dalum Landbrugsskole 1906, Kontrolassistent i Hjallesø ved Odense 1906—09, Gaardejer 1910. Medlem af Bestyrelserne for Sparekassen for Bælum-Solbjerg Sogne, for Terndrup og Omegns Heste- og Kreaturforsikring og dennes Kasserer 1922, Formand for Korup Transformatorforening 1924, Medlem af Bestyrelsen for Aalykke A/M 1925, Formand 1927, Med-

lem af Bælum-Solbjerg Sogneraad og Skolekommission 1929.

Adresse: Korup pr. Hadsund.

BESTYRETER



Jensen, Harald, f. 10. Jan. 1898 i Hvorslev, Søn af Mejeribestyre Jensen og Hustru Anna, f. William. Gift 1926 med Anna J., f. Thomassen.

Elev, A/M Hvorslev 1912—14, Drøbsbro 1914—15 og Ans 1915—16, paa Ladelund Mælkeriskole 1920—21, paa Askov Højskole 1922, Studieophold i Holland 3 Mdr. i 1923,

Mejeribestyre paa Aalykke A/M 1928. 3 Sølvskjolde for Smør.

(1926), Sabroe Kedel (1925), Marshall Dampmaskine (1915), Buas hydrauliske Pumpe (1926).

Der anvendes overvejende fortinnede Transportspande.

Der sælges ca. 200 kg Smør hjemme, ca. 100 kg i Bysalg, Resten til Grossist. Ost produceres ikke.

Mejeriet anvender Handelssyre. Fløden syrnes i Aluminiumsbassin. Mejeriet har eget Laboratorium. Der afregnes efter Fedtneheder. Personale: Mejeribestyrer, 1 Elev, Leverandørernes 4 Kuske.

Mejeribestyreren fører Regnskabet. Regnskabsaar: November til November.

Aardestrup Andelsmejeri.

Post- og Jernbaneanadresse: Støvring. Telefon: Aardestrup 13.



Oprettet 1910 under Medvirken af Arkitekt E. V. Lind, Skive. Brandforsikring 90.000 Kr. Ejendomsskyld 19.000 Kr.

119 Leverandører med 980 Køer, heraf 15 med over 20 Køer, 34 med 4 Køer eller der under.

Reduktaseprøve. Kulfyring. Elektrisk Belysning.

Mejeriet er monteret med Sinus Indvejningsvægt (1910), Bismar Udvejningsvægt (1922), Silkeborg Smørvægt (1910), Danske Mejeriers Ma-

skinfabriks Flødepasteur (1930), Universal Regenerativapparat (1919), Sabroe Kølemaskine (1910), Titan T. A. 65 Centrifuge (1923), Hamlet Kærne (1925), Kærneælteren Hamlet (1931), D. M. M. Kedel og do. Dampmaskine (1910), Træostekar (1920), Pumper og Køleapparater fra Kolding, Isknuseren »Stadil«.

Der anvendes overvejende Aluminiums Transportspande.

	Indvejet Sød Mælk	Solgt Mælk og Fløde	Smørproduktion
1913—14.....	1.23 Mill. kg	—	46.960 kg
1914—15.....	1.21 —	—	46.680 —
1927—28.....	2.26 —	—	91.969 —
1928—29.....	2.41 —	—	99.933 —
1929—30.....	2.69 —	Hjemmesalg: 15.000 kg	111.333 —

Der sælges ca. 1.450 kg Smør hjemme, ca. 300 kg i Bysalg, Resten til Eksporthandling. Ost produceres ikke.

Mejeriet anvender Handelssyre. Fløden syrnes i Aluminiumsbassin med Laag. Der afregnes ef-

ter Flødeenheder. Personale: Mejeribestyrer, 1 Mejerist, 1 Elev, 1 Medhjælper, Leverandørernes 9 Kuske.

Mejeribestyreren fører Regnskabet. Regnskabsaar: November til November.

FORMAND



Jepsen, Simon, f. 20. Maj 1879 i Hjortdal Sogn, Søn af Husmand Chresten Jepsen og Hustru Ane Christine, f. Larsdatter. Gift 27. April 1915 med Agnes Pouline J., f. Krogh.

Uddannet ved Landvæsen, ved forskellige Fag i Amerika 1903—10, Gaardejer i Trøjborg 1910. Formand for Aardestrup A/M og Bestyrelsesmedlem i

Gravlev Sogns Venstrevælgerforening 1927, Jordboniteringsmand 1930.

Adresse: Trøjborg pr. Støvring.

BESTYRER

Hansen, Hans Christian, f. 29. Aug. 1889 i Heden, Søn af Gaardejer Hans Hansen og Hustru



Marie, f. Hermansen. Gift 12. Okt. 1918 med Karen H., f. Jensen.

Elev Heden-Vantinge A/M og A/M Toftholm, paa Dalum Mælkeriskole 1913—14, Mejerist, A/M Søndersø, Ørsted v. Aarup og Kildevang, Glamsbjerg F/M og Randers A/M, Mejeribestyrer, Aardestrup A/M 25. Aug. 1921. Forretnings- og Regnskabs-

fører for Brugsforeningen 1924—27, Revisor i Aardestrup Sogns Sygekasse 1921 og i Transformatorforeningen 1928, Formand for Venstrevælgerforeningen og Borgerforeningen 1927, Tillidsmand i Mejeriernes og Landbrugets Ulykkesforsikring 1921. Forsøgslaboratoriets Diplomer, Sølv- og Bronzemedalje samt Hædrende Omtale for Smør.

Aars Andelsmejeri.

Post- og Jernbaneadresse: Aars. Telefon: Aars 32.



Oprettet 1891. Ombygning og Udvidelse 1907 under Medvirken af stedlige Haandværkere. Brandforsikring 196.160 Kr. Ejendomsskyld 60.000 Kr.

254 Leverandører med 1800 Køer, heraf 22 med over 20 Køer, 110 med 4 Køer eller der under.

Reduktaseprøve. Mejeriet er i Mælkebedømmelsesforening og deltager i Tuberkulosens Bekæmpelse. Kulturyng. Elektrisk Belysning.

Mejeriet er monteret med Sinus Indvejnings-

vægt (1909), 2 Bismar Udvejningsvægte (1912), Silkeborg Smørvægt (1910), Danske Mejeriers Maskinfabriks Koger (1930), 2 do. Flødepasturere og Forvarmer (1922, 10 og 24), Sabroe Kølemaskine (1907), 1 Alfa 2500 kg og 1 Titan 2500 kg Centrifuge (1928 og 20), Hamlet Kærne (1928), D. M. M. Kedel (1922), Frichs Dampmaskine (1907), 1 amrk. Ostekar (1922, bruges ikke).

Der anvendes 70 % fortinnede og 30 % Aluminiums Transportspande.

	Indvejet Sød Mælk	Solgt Mælk og Fløde	Smørproduktion
1912—13.....	3.53 Mill. kg	—	137.010 kg
1913—14.....	3.58 —	—	138.810 —
1914—15.....	3.34 —	—	130.030 —
1927—28.....	4.50 —	—	174.868 —
1928—29.....	4.77 —	—	190.390 —
1929—30.....	5.08 —	Hjemmesalg: 163.688 kg	203.345 —

Der sælges ca. 1.200 kg Smør hjemme, ca. 4.300 kg i Bysalg, Resten til Eksportforening. Ost produceres ikke.

Mejeriet anvender Handelssyre. Fløden syrnes i Aluminiumsbassin uden Laag. Mejeriet har eget Laboratorium. Der afregnes efter Fedtenhe-

der. Personale: Mejeribestyrer, 3 Mejerister, 1 Elev, 4 Medhjælpere, 1 Kusk, Leverandørernes 23 Kuske.

Mejeribestyreren fører Regnskabet. Regnskabsaar: Oktober til Oktober.

FORMAND



Mikkelsen, Niels Christian, f. 15. Nov. 1870 i Sjøstrup, Søn af Gaardejer Søren Mikkelsen og Hustru Ane, f. Petersen. Gift 16. Febr. 1910 med Anine M., f. Andersen.

Uddannet ved Landvæsen, Gaardejer 1905. Medlem af Aars Sogneraad 1917—25, af Skolekommissionen 1918—20 og af Menighedsraadet 1922—25,

Ejendomsskyldvurderingsmand 1917, Formand for Aars A/M 1926, Næstformand for Borre Moses Kullevering 1928.

Adresse: Sjøstrup pr. Aars.

BESTYRER



Thorsen, Thomas, f. 25. Jan. 1866 i Grønnerup v. Durup, Søn af Boelsmand Thor Nielsen og Hustru Maren Katrine, f. Andersen. Gift 13. April 1893 med Ane Kirstine T., f. Mortensen.

Elev, Rødkærsbro A/M, paa Jebjerg Højskole 1887—88, Mejerist, A/M Fredensborg v. Randers, Ebstrup og Roslev, Hem F/M

v. Skive, Forpagter af Holmgaard Mejeri v. Durup 1891—93, Mejeribestyrer paa Durup A/M 1893—1900, paa Aars A/M 1900. Studierejse med Statsunderstøttelse i 6 Uger Sommeren 1898. 2 Diplomer fra Forsøgslaboratoriet, 1 Sølvmedalje og andre Udmærkelser for Smør.

Ajstrup Andelsmejeri.

Post- og Jernbaneanadresse: Sulsted. Telefon: Ajstrup 21.

Oprettet 1905. Udvidelse 1930 under Medvirken af stedlige Haandværkere. Brandforsikring 77.000 Kr. Ejendomsskyld 12.000 Kr.

67 Leverandører med ca. 600 Køer, heraf 5 med over 20 Køer, 10 med 4 Køer eller der under.

Reduktaseprøve. Kulfyring. Elektrisk Belysning.

Mejeriet er monteret med Buaas Indvejningsvægt (1927), do. Udvejningsvægt og Silkeborg Smørvægt (1924), Buaas Pasteur, Regenerativapparat og Alfa Centrifuge (1927), Kolding Kærne, Sabroe Kedel og Frichs Dampmaskine (1905).

Der anvendes ligeligt fortinnede og Aluminiums Transportspande. Ishus til 50 Læs.

Der sælges ca. 560 kg Smør til Andelshaverne, ca. 100 kg i Bysalg, Resten til Grossist. Ost produceres ikke.

Mejeriet anvender Handelssyre. Fløden syrnes i Bassin. Der afregnes efter Flødeenheder. Personale: Mejeribestyrer, 1 Elev, 1 Udvejer, Leverandørernes 12 Kuske.

Mejeribestyreren fører Regnskabet. Regnskabsaar: November til November.

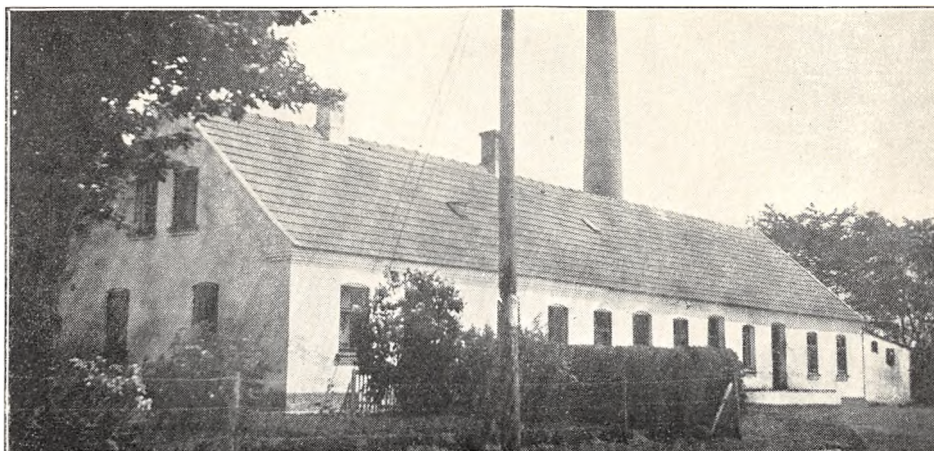

	Indvejet Sød Mælk	Solgt Mælk og Fløde	Smørproduktion
1912—13.....	1.36 Mill. kg	—	53.060 kg
1913—14.....	1.40 —	—	53.800 —
1914—15.....	1.40 —	—	54.000 —
1927—28.....	1.40 —	—	55.200 —
1928—29.....	1.44 —	—	56.400 —
1929—30.....	1.50 —	Hjemmesalg for 1.100 Kr.	59.700 —

FORMAND



Jepsen, Frederik Christian, f. 19. Aug. 1873 i Ajstrup, Søn af Sognefoged, Proprietær Jeppe Peder Frederiksen og Hustru Kathrine, f. Petersen. Gift med Marie J., f. Jørgensen.

Uddannet ved Landvæsen, Proprietær 1907. Sognefoged 1915. Formand for Ajstrup A/M 1909.

Adresse: Ajstrup pr. Sulsted.

BESTYRER



Henriksen, Ingvar Marius, f. 23. Sept. 1902 i Skjoldborg, Søn af Gaardejer Henrik Henriksen og Hustru. Gift med Margrethe H., f. Hansen.

Elev, A/M Vesterlykke v. Kolding 3 Aar og Høng 1 Aar, Mejerist, A/M Høng 1924 og Grindsted 1/2 Aar 1925, Elev paa Askov Højskole, Mejerist, A/M Snedsted 1925—26,

Førstemejerist, Gjesing-Skovly 1926—28, paa Dalum Mælkeriskole 1927—28, Førstemejerist, A/M Gamstrup 1928—30, Mejeribestyrer, Ajstrup A/M 1. April 1930.

Mejeriet Alfa.

Post- og Jernbaneadresse: Nørre Sundby. Telefon: Aalborg 3142.

Fællesmejeri, oprettet 1924. Brandforsikring 30.000 Kr. Ejendomsskyld 25.000 Kr.
10 Leverandører med ca. 140 Køer, heraf 2 med

over 20 Køer, ingen med 4 Køer eller der under.
Kulfyring. Elektrisk Belysning.
Mejeriet er monteret med Decimal Indvejnings-

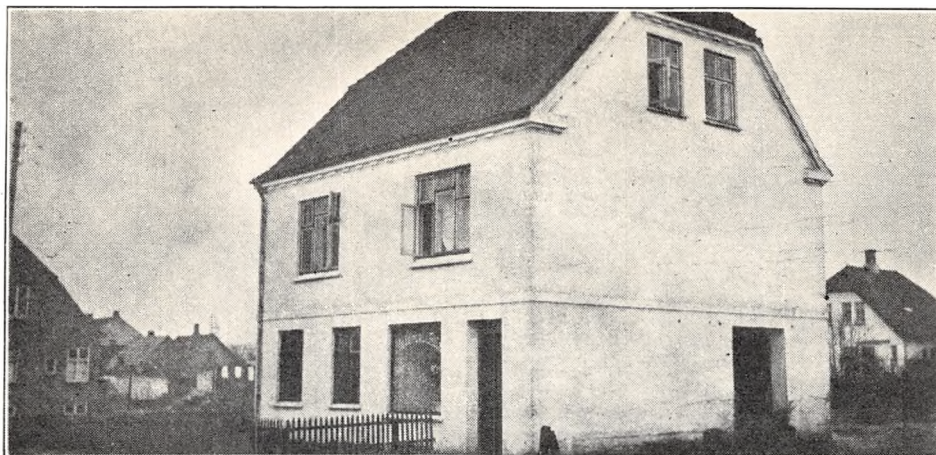

	Indvejet Sød Mælk	Solgt Mælk og Fløde	Smørproduktion
1928.....	0.30 Mill. kg	—	4.000 kg
1929.....	0.30 —	—	4.000 —
1930.....	0.30 —	—	4.000 —

vægt og Smørvægt (1924 og 14), Silkeborg Rege-
nerativapparat, Titan 1000 kg Centrifuge og Silke-
borg 50 kg Kærne (alt 1924), Strømmen, Randers,
Kedel (1916), Thrige Elektrodynamo (1924).

Der anvendes fortinnede Transportspande.
Smørret sælges i Bysalg. Ost produceres ikke.

Mejeriet anvender Handelssyre. Fløden syrnes
i Lerkrukker. Der afregnes efter Mælkenotering.
Personale: Mejeriejerens Hustru, der er uddannet
Mejerske. Mejeriets 2 Kuske, Leverandørernes
Kuske.

Mejerieieren fører Regnskabet. Regnskabsaar:
Kalenderaaret.

EJER

Rosenskjold, Joh. P. E., f. 23. Maj 1880 paa
Viborggaard, Søn af Anders Rosenskjold og Hu-
stru Mariane, f. Jensen. Gift 14. Jan. 1905 med
Marie R., f. Grøne.

Elev paa Randers Dampbrænderis Mejeri og
paa Nyvang A/M, Mejerist, Høgholt F/M, Horne,

F/M, Sindal og Lendum A/M, Mejeribestyrer paa
Nørre Elkær Hovedgaards H/M, Mejeriejer, Tol-
ne F/M, Skibsby F/M, Vang F/M, Alfa i Nørre
Sundby 13. Febr. 1925.

Adresse: Dronningegade, Nr. Sundby.

Arden Andelsmejeri.

Post- og Jernbaneanadresse: Arden. Telefon: Arden 12.

Oprettet 1888 under Medvirken af Buaas, Aal-
borg, og stedlige Handværkere. Beboelsen er sær-
skilt. Brandforsikring 66.600 Kr. Ejendomsskyld
13.200 Kr.

130 Leverandører med 800 Køer, heraf 16 med
over 20 Køer, 22 med 4 Køer eller der under.

Reduktaseprøve. Kulfyring. Elektrisk Belysning.

Mejeriet er monteret med Sinus Indvejnings-
vægt og 2 Buaas Udvejningsvægte (1916), Silke-

borg Smørvægt (1910), Danske Mejeriers Ma-
skinfabriks Flødepasteur (1929), Universal Rege-
nerativapparat (1919), Gigant Centrifuge (1910),
Silkeborg Kærne (1916), Ludvigsen, Struer, Ke-
del (1899), De Smithske Maskinfabrikers Damp-
maskine (1888).

Der anvendes 70 % fortinnede og ca. 30 %
Aluminiums Transportspande. Ishus til 60 Læs.

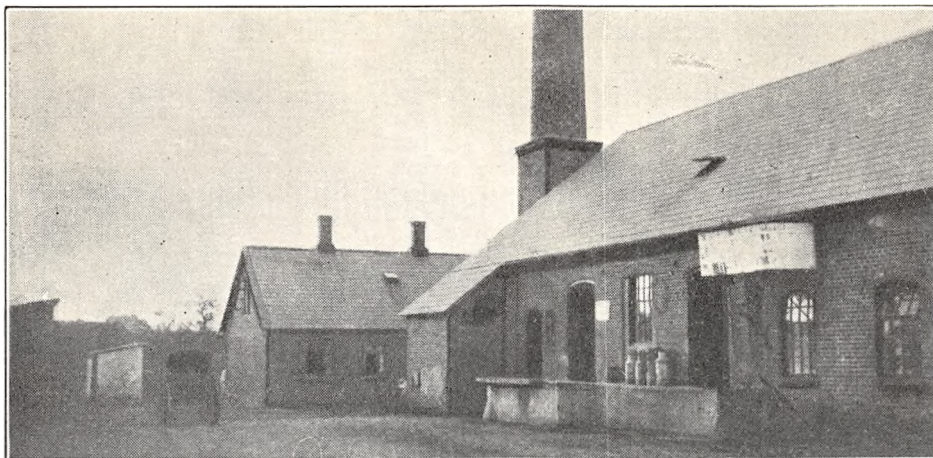

	Indvejet Sød Mælk	Solgt Mælk og Fløde	Smørproduktion
1912—13.....	2.14 Mill. kg	—	84.140 kg
1913—14.....	2.26 —	—	87.900 —
1914—15.....	1.93 —	—	74.410 —
1927—28.....	2.57 —	Hjemmesalg:	100.923 —
1928—29.....	2.77 —	for 5.477 Kr. sød Mælk	109.996 —
1929—30.....	2.84 —	- 10.865 -- Fløde	112.190 —

Der sælges ca. 1.450 kg Smør hjemme, ca. 1.600 i Bysalg, Resten til Grossist. Ost produceres ikke. Mejeriet anvender Handelssyre. Fløden syrnes i fortinnet Kobberbassin. Der afregnes efter Fedt-

enheder. Personale: Mejeribestyrelse, 1 Mejerist, 1 Elev, Mejeriets Kusk, Leverandørernes 11 Kuske. Mejeribestyrelsen fører Mælke- og Kassereren Kasseregnskabet. Regnskabsaar: Maj til Maj.

FORMAND



Nielsen, Niels Peter, f. 18. Maj 1868 paa Nielsminde, Søn af Gaardejer Peder Chr. Nielsen og Hustru Kirsten, f. Sørensen. Gift 31. Juli 1897 med Ane Marie N., Datter af Husmand Chresten Pedersen, Frær, og Hustru Kathrine Marie, f. Pedersen.

Uddannet ved Landvæsen, Gaardejer 1899. Kredsformand for Vesthimmerlands Brandkasse, Formand for Arden A/M 1927 og for Venstrevælgerforeningen for St. Arden Sogn, Medlem af Astrup-Storarden Sogneraad 1913—21, paany 1925, af Bestyrelsen for Arden og Omegns Sparekasse og af Repræsentantskabet for Aalborg Amts Andelsslagteri, Formand for Forligskommissionen i Tyende- og Afgiftssager. Adresse: St. Arden Mark pr. Arden.

BESTYRELSE



Jousbak, Christian Pedersen, f. 4. Juli 1864 i Hillerslev, Thisted Amt, Søn af Husmand Peder Jensen Badstue og Hustru Sidsel Marie, f. Nielsen. Gift 9. Maj 1893 med Kirstine J., f. Nielsen.

Elev paa Vraa A/M, Mejerist paa Arden A/M, Mejeribestyrer paa Arden Andelsmejeri 1. Maj 1889. Forsøgslaboratoriets Diplom for Smør 1924 samt flere andre Udmærkelser.

Andelsmejeriet Astrup.

Post- og Jernbaneadresse: Arden. Telefon: Astrup 2.

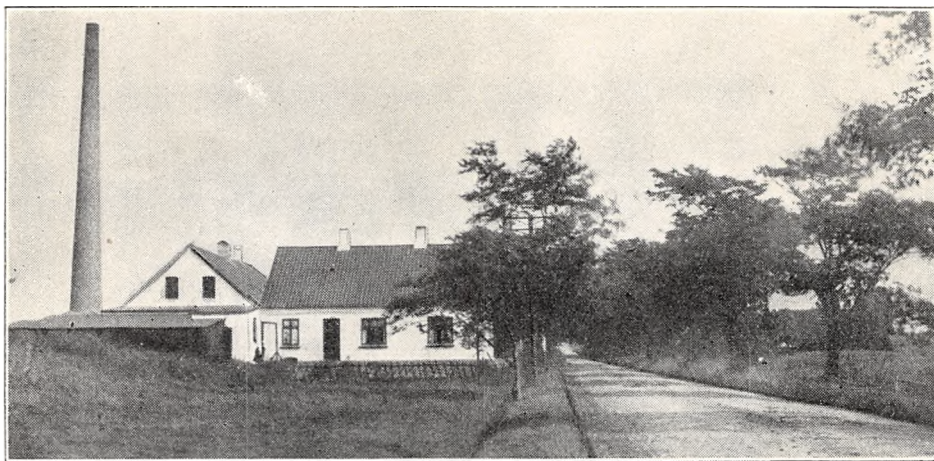

Oprettet 1890. Ombygning 1908 under Medvirken af stedlig Bygmester. Brandforsikring 74.640 Kr. Ejendomsskyld 16.000 Kr.
220 Leverandører med 1300 Køer, heraf 5 med

over 20 Køer, 23 med 4 Køer eller der under. Reduktaseprøve. Mejeriet deltager i Tuberkulosens Bekæmpelse. Kulfyring. Elektrisk Belysning.

	Indvejet Sød Mælk	Solgt Mælk og Fløde	Smørproduktion
1912—13.....	2.67 Mill. kg	—	107.090 kg
1913—14.....	2.93 —	—	115.880 —
1914—15.....	2.60 —	—	104.010 —
1927—28.....	3.46 —	—	143.474 —
1928—29.....	3.87 —	Hjemmesalg: 7.094 kg	166.042 —
1929—30.....	4.15 —	Bysalg: 7.799 —	172.035 —

FORMAND



Bartholomæus, Jens Christian, f. 2. Febr. 1879 i Astrup, Søn af Gaardejer Niels Peder Bartholomæus og Hustru Nielsine Kathrine, f. Lund. Gift 8. April 1904 med med Henriette B., f. Nørgaard.

Uddannet ved Landvæsen, Gaardejer 1901. Formand for A/M Astrup 1931.

Adresse: Havegaard, Astrup pr. Arden.



med Johanne Kirstine F., f. Jensen.

Elev, A/M Mesinge 1907—08, Mejerist, A/M Rødding 1908—10, Hjerm 1910—11, Skjørring 1911—13, paa Ladelund Mælkerskole 1913—14, Mejerist, A/M Christiansfeld 1914, Pilegaards Mølle 1914—15 og Brønderslev 1915—17, Mejeribestyrer, A/M Kronen 1917—19 og A/M

Astrup 1919. Bestyrelsesmedlem i Foredragsforeningen 1925 og i Hobro Mejeristforening 1930, Revisor i Transformatorforeningen, Husmandsforeningen og Folkebogsamlingen, Formand for Aiholdsforeningen. Forsøgslaboratoriets Diplom, flere Bronzemedaljer og Hædrende Omtale for Smør.

BESTYRER

Frandsen, Jens, f. 17. Marts 1887 i Over Feldborg, Søn af Gaardejer Søren Frandsen og Hustru Johanne Margrethe, f. Laursen. Gift 3. April 1917

Mejeriet er monteret med Sinus Indvejningsvægt (1905), 2 Buaas Udvejningsvægte (1908 og 21), Silkeborg Smørvægt, Buaas Flødepasteur (1908), Triumph Pasteur og do. Regenerativapparat (1921 og 28), Sabroe Kølemaskine (1931), Alfa Centrifuge (1919), Danske Mejeriers Maskinfabriks Kærne (1921), do. Kedel (1909), Frichs Dampmaskine (1911).

Der anvendes overvejende fortinneede Transportspande.

Der sælges ca. 3.000 kg Smør hjemme, ca. 300 kg i Bysalg, Resten til Grossist. Ost produceres ikke.

Mejeriet anvender Handelssyre. Fløden syrnes i Aluminiumsbassin. Mejeriet har eget Laboratorium. Der afregnes efter Fedtneheder. Personale: Mejeribestyrer, 1 Mejerist, 1 Elev, 1 Laborant, Leverandørernes 17 Kuske, 1 Karl.

Mejeribestyreren fører Regnskabet. Regnskabsaar: November til November.

Avlsbrugernes Mejeri.

Postadresse: Bakkelygade 6. Jernbaneanadresse: Nørre Sundby. Telefon: Nørre Sundby 1693.

Fællesmejeri, oprettet 1911. Udvidelse med Kedel- og Maskinhus 1930 under Medvirken af stedlige Haandværkere. Brandforsikring 27.000 Kr. Ejendomsskyld 12.000 Kr.

15 Leverandører med ca. 250 Køer, heraf 2 med over 20 Køer, 1 med 4 Køer eller der under. Reduktaseprøve. Kulfyring. Elektrisk Belysning. Mejeriet er monteret med Buaas Indvejnings-

vægt (1917), Silkeborg Udvejningsvægt (1924), Decimal Smørvægt (1911), Baltic Regenerativapparat (1925), Alfa 1000 kg Centrifuge og Victoria 50 kg Kærne (1925), Strømmen, Randers, opretstaaende Kedel og Paasch & Larsen, Petersen 4 H. K. Dampmaskine (1930).

Der anvendes fortinneede Transportspande.

	Indvejet Sød Mælk	Solgt Mælk og Fløde	Smørproduktion
1913.....	0.20 Mill. kg	—	1.500 kg
1914.....	0.24 —	—	2.000 —
1915.....	0.25 —	—	2.200 —
1928.....	0.38 —	—	5.000 —
1929.....	0.39 —	—	5.000 —
1930.....	0.39 —	Bysalg 164.000 kg	5.030 —

Smørret sælges i Byen. Ost produceres ikke.

Mejeriet anvender baade egen Modersyre og Handelssyre. Fløden syrnes i Stenkrukker. Der afregnes efter Mælkenoteringen. Personale: 1 Kontrolør, 1 Mejeriarbejder, 2 Ekspeditricer, 3 Kuske.

Mejerieieren fører Regnskabet. Regnskabsaar: Kalenderaaret.

Mejeriet blev grundlagt i lejede Lokaler 1911 og flyttet til egen Ejendom 1913. Mejeriet har 2 egne Udsalg.

EJER

Jensen, Jens, f. 3. April 1882 i Vrejlev Sogn, Søn af Gaardejer Jeppe Jensen og Hustru Elisabeth, f. Møller. Gift 26. Dec. 1903 med Anna Kirstine J., f. Ovesen.

Elev paa Lendum og Sæsing A/M, Mejerist paa Midtsjællands H/M, Mejeribestyrer paa Børglumkloster Mejeri 1903—07, Mejerist, Hjørring A/M, Mejeribestyrer, Ilbro F/M og Try F/M, Mejeriejer, Avlsbrugernes Mejeri 2. Sept. 1911. Hædrende Omtale for Smør.

Adresse: Nr. Sundby.



Barmer Andelsmejeri.

Post- og Jernbaneadresse: Sebbersund. Telefon: Barmer 11.

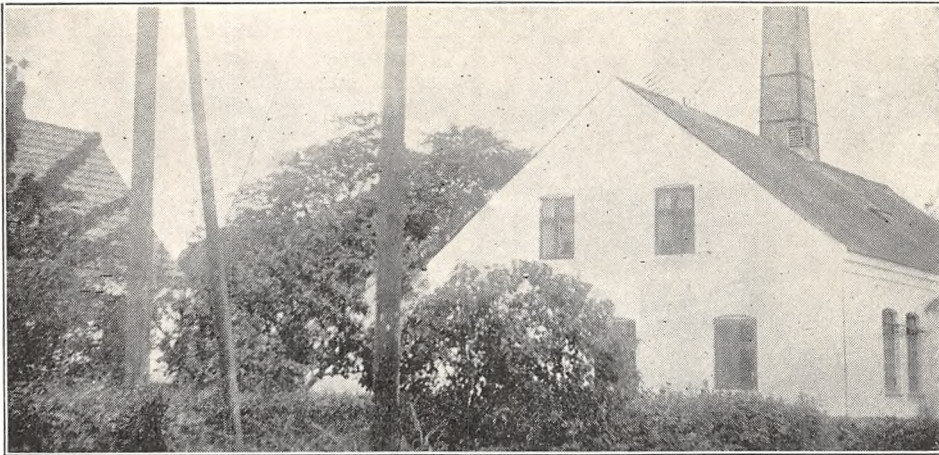

Oprettet 1893 under Medvirken af stedlige Handværkere. Beboelsen er særskilt. Brandforsikring 50.000 Kr. Ejendomsskyld 18.000 Kr.

90 Leverandører med 700 Køer, heraf 4 med over 20 Køer, 33 med 4 Køer eller der under.

Reduktaseprøve. Kulfyring. Petroleumbelysning.

Mejeriet er monteret med Sinus Indvejningsvægt (1912), 2 Bismær Udvejningsvægte (1928 og 24), Silkeborg Smørvægt (1912), Paasch & Larsen, Petersen Regenerativapparat (1928), Atlas

	Indvejet Sød Mælk	Solgt Mælk og Fløde	Smørproduktion
1912—13.....	— Mill. kg	—	— kg
1913—14.....	1.06 —	—	40.070 —
1914—15.....	1.00 —	—	37.570 —
1927—28.....	1.55 —	—	61.844 —
1928—29.....	1.67 —	—	66.734 —
1929—30.....	1.83 —	Hjemmesalg for 4.062 Kr.	73.090 —

FORMAND



Sørensen, Anders Thomsen, f. 9. Nov. 1871 i Farstrup, Søn af Boelsmand Søren Andersen og Hustru Ane Kirstine, f. Sørensen. Gift 15. Nov. 1895 med Karen Marie S., f. Christensen, Datter af Gaardejer Chresten Johansen, Skivum, og Hustru Maren Kirstine, f. Mikkelsen.

Uddannet ved Landvæsen, Gaardejer 1907. Medlem af Farstrup Sogneraad 1917—25, af Menighedsraadet 1926 og af Bestyrelsen for Farstrup Sparekasse, Ejendomsskyldvurderingsmand 1917, Formand for Barmer A/M 1927.

Adresse: Bro Mark pr. Sebbersund.

BESTYRER



Nielsen, Søren, f. 25. Maj 1894 i Hurup, Østsj., Søn af Landmand Chr. Nielsen, Thorup, og Hustru. Gift med Ovine N., f. Clausen.

Elev, A/M Søvang v. Hurup 3 Aar og Kronjyden 1 Aar, paa Ladelund Mælkeriskole 1918—19, Førstemejerist, A/M Kronjyden 2 Aar og Nimtofte 3 Aar, Mejeribestyrelse paa Barmer A/M 1. Maj 1922. Forsøgslaboratoriets Diplom 1927 og Hæderspræmie 1931 samt Sølvmedaljer for Smør.

Kølemaskine (1912), Alfa Centrifuge og Zenith Kærne (1928), Struer Kedel og Marshall Dampmaskine (1900).

Der anvendes fortinnede Transportspande.

Der sælges ca. 1100 kg Smør hjemme, Resten til Eksportforening. Ost produceres ikke.

Mejeriet anvender Handelssyre. Fløden syrnes i Bassin. Mejeriet har eget Laboratorium. Der afregnes efter Fedtenheder. Personale: Mejeribestyrer, 2 Mejerister, Leverandørernes 6 Kuske.

Mejeribestyreren fører Regnskabet. Regnskabsaar: Maj til Maj.

Biersted Andelsmejeri.

Post- og Jernbaneadresse: Biersted. Telefon: Biersted 11.

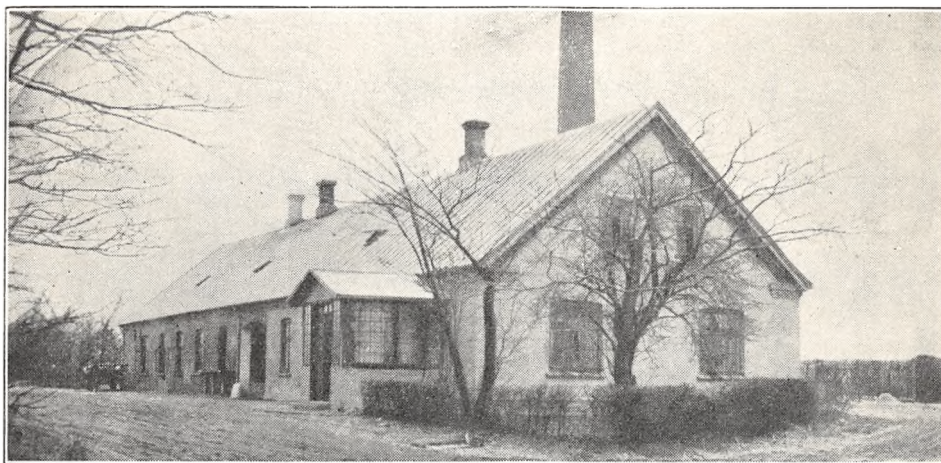

Oprettet 1889. Udvidelse med Beboelse 1928. Brandforsikring 51.000 Kr. Ejendomsskyld 18.000 Kr.

150 Leverandører med 1000 Køer, heraf 9 med over 20 Køer, 45 med 4 Køer eller der under.

Reduktaseprøve. Kulfyding. Elektrisk Belysning.

Mejeriet er monteret med Sinus Indvejningsvægt, 2 Buaas Udvejningsvægte, Silkeborg Smør-

vægt, do. Ostevægt (alt 1909), Buaas Regenerativapparat (1928), 2 Alfa Centrifuger (1918 og 28), Hamlet Kærne (1928), Ludvigsen, Struer, Kedel og Caroc & Leth Dampmaskine (1898), 2 Centrifugalpumper (1909), 1 Kærnemælks- og 1 Unic Flødepumpe.

Der anvendes 80 % fortinnede og 20 % Aluminiums Transportspande.

	Indvejet Sød Mælk	Solgt Mælk og Fløde	Smørproduktion
1912—13.....	1.46 Mill. kg	—	57.110 kg
1913—14.....	1.57 —	—	58.420 —
1914—15.....	1.45 —	—	54.200 —
1927—28.....	2.72 —	—	108.588 —
1928—29.....	2.81 —	Hjemmesalg: 4.420 kg	114.056 —
1929—30.....	2.99 —	Bysalg: 11.233 —	120.010 —

Der sælges ca. 2100 kg Smør hjemme, ca. 250 kg i Bysalg, Resten til Grossist. Ost produceres ikke.

Mejeriet anvender Handelssyre. Fløden syrnes i Bassin. Der afregnes efter Flødeenheder. Per-

sonale: Mejeribestyrer, 1 Mejerist, 1 Elev, 1 Udvejer, 1 Kontrolør, Leverandørernes 11 Kuske.

Mejeriet har særlig Kasserer, Mejeribestyreren fører Mælke-regnskabet. Regnskabsaar: November til November.

FORMAND



Nielsen, Niels Nicolaj, f. 1. Aug. 1870 i Biersted, Søn af Gaardejer Niels Jensen, Knepholt, og Hustru Kirstine, f. Nielsen. Gift 25. Maj 1894 med Marie N., f. Larsen.

Uddannet ved Landvæsen, Gaardejer paa Lerbæk 1893. Sognebestyrer for Brandforsikringen for Hjørring og Kjær Herred, Direktør for samme 1909,

Formand for Biersted A/M 1931.

Adresse: Lerbæk pr. Vadum.

BESTYRER



Isaksen, Isak Jensen, f. 13. Dec. 1874 i Tornby, Søn af Murer Niels Chr. Isaksen og Hustru Johanne Marie, f. Jensen. Gift 14. Juni 1901 med Margrete Hansine I., f. Jensen.

Elev, A/M Vangsholm v. Hjørring 1889—90, Mejerist, A/M Bækholm 1890—92, Ilbro 1892, Hjørring 1892—94, Mygdal 1894—

—96 og 1897—98, Mejeribestyrer paa Tuen A/M 1898—1907, paa Biersted A/M 1907. Bronzemedaljer for Smør fra de jydste Udstillinger, ca. 40 Diplomer og Anerkendelser fra Aalborg Amts Bøtteudstillinger.

Blære Andelsmejeri.

Post- og Jernbaneadresse: Blære. Telefon: Blære 11.



Oprettet 1900. Delvis Ombygning 1925 under Medvirken af stedlige Haandværkere. Brandforsikring 27.727 Kr. Ejendomsskyld 10.000 Kr.

78 Leverandører med 600 Køer, heraf 6 med over 20 Køer, 7 med 4 Køer eller der under.

Reduktaseprøve. Kulfyring. Elektrisk Belysning.

Mejeriet er monteret med Sinus Indvejningsvægt (1928), Bismar Udvejningsvægt (1911), Balance Smørvægt (1910), Buas Flødepasteur (1922), do. Regenerativapparat (1913), Sabroe Kølemaskine (1914), Alfa A. V. 4 Centrifuge (1910), Hamlet Kærne (1930), Ludvigsen, Struer, Kedel og Caroc & Leth Dampmaskine (1900), Træostekar (1920).

Der anvendes overvejende fortinnede Transportspande.

Osten sælges til Leverandørerne. Til Osten, der fremstilles af upasteuriseret Mælk, anvendtes 1929—30 4.140 kg Sød- og 12.420 kg Skummet- og Kærnemælk.

Mejeriet anvender Handelssyre. Fløden syrnes i Tønder. Mejeriet har eget Laboratorium. Der afregnes efter Fedtenheder. Personale: Mejeribestyrer, 1 Mejerist, 1 Medhjælper, Leverandørernes 7 Kuske.

Mejeriet har særlig Kasserer, Mejeribestyreren fører Mælkeregnskabet. Regnskabsaar: November til November.

	Indvejet Sød Mælk	Solgt Mælk og Fløde	Smørproduktion
1912—13.....	0.93 Mill. kg	—	35.450 kg
1913—14.....	1.00 —	—	38.470 —
1914—15.....	0.94 —	—	37.320 —
1927—28.....	1.45 —	—	55.725 —
1928—29.....	1.55 —	—	62.103 —
1929—30.....	1.76 —	Hjemmesalg: 5.013 kg	71.623 —

Der sælges ca. 550 kg Smør hjemme, ca. 150 kg i Bysalg, Resten til Eksportforening.

	1927—28	1928—29	1929—30
20% Ost	—	422 kg	1.035 kg

FORMAND



Hedegaard, Chresten Christensen, f. 14. Marts 1886 paa Hedegaard, Bislev Sogn, Søn af Gaardejer Morten Christensen og Hustru Ane, f. Larsen. Gift 8. Dec. 1911 med Ane H., f. Søndergaard.

Uddannet ved Landvæsen, Gaardejer 1911. Formand for Forligskommissionen 1924, for Sygekasseudvalget 1929 og for Blære

A/M 1927, Kommunekasserer 1929, Bestyrelsesmedlem i Brugsforening 1930.

Adresse: Blære.

BESTYRER



Mikkelsen, Niels Marius, f. 19. Jan. 1900 i Vestrup, Søn af Mejeribestyrer Mikkjel Peder Mikkelsen og Hustru Karen, f. Sørensen. Gift Maj 1931 med Jenny M., f. Laigaard.

Elev, Vestrup, Raastedbro og Ullebølle A/M, paa Ladelund Mælkeriskole 1925—26, Mejerist, Marslev F/M, Fælleslykke A/M ved Farsø, Førstemejerist,

A/M Øsby, Haubro og Svenstrup, Mejeribestyrer paa Blære A/M Sept. 1929. Flere Anerkendelser for Smør.

Andelsmejeriet Brøndum.

Post- og Jernbaneanadresse: Løgstør. Telefon: Brøndum 12.

Oprettet 1890. Udvidelse 1930 under Medvirken af stedlige Haandværkere. Brandforsikring 111.000 Kr. Ejendomsskyld 25.000 Kr.

290 Leverandører med 2600 Køer, heraf 25 med over 20 Køer, 25 med 4 Køer eller der under.

Reduktaseprøve. Mejeriet er i Mælkebedømmelsesforening. Kulfyring. Elektrisk Belysning.

Mejeriet er monteret med Sinus Indvejningsvægt, Bismar Udvejningsvægt, Silkeborg Smørvægt, Buaas Regenerativapparat (1931), Sabroe Kølemaskine (1927), 3 Alfa Centrifuger (1924, 27 og 30), 2 Hamlet Kærner (1929 og 30), Kolding Kedel og Dampmaskine (1930), 1250 kg Ostekar.

Der anvendes fortinnede Transportspande.

Osten sælges til Leverandørerne. Til Osten, der fremstilles af raa Mælk, anvendtes 1929—30 17.188 kg Sød og 51.562 kg Skummet- og Kærnemælk.

Mejeriet anvender Handelssyre. Fløden syrnes i Bassin. Mejeriet har Syrningsanlæg for Skummetmælken og eget Laboratorium. Der afregnes efter Fedtindheder. Personale: Mejeribestyrer, 3 Mejerister, 2 Elever, 2 Chauffører til Salgsbilerne til Løgstør, Leverandørernes 17 Kuske.

Mejeribestyreren fører Regnskabet. Regnskabsaar: Oktober til Oktober.

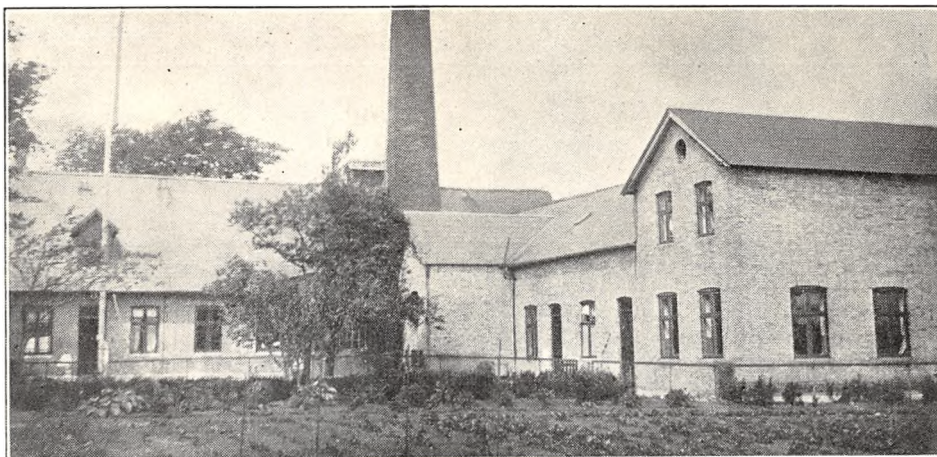

	Indvejet Sød Mælk	Solgt Mælk og Fløde	Smørproduktion
1912—13.....	4.31 Mill. kg	—	167.030 kg
1913—14.....	4.35 —	—	168.040 —
1914—15.....	3.94 —	Hjemmes.: 1.135 kg Fl.	151.900 —
1927—28.....	5.51 —	10.052 — s.M.	212.053 —
1928—29.....	5.74 —	Bysalg: 9.119 — Fl.	227.288 —
1929—30.....	6.16 —	56.011 — s.M.	236.997 —

Der sælges ca. 1400 kg Smør hjemme, ca. 2700 kg i Bysalg, Resten til Grossist.

	1927—28	1928—29	1929—30
20 % Ost	7.049 kg	4.643 kg	3.760 kg
30 - —	2.000 —	2.000 —	2.000 —

FORMAND

Jacobsen, Jacob Jensen, f. 4. Febr. 1871 i Brøndum, Søn af Gaardejer Jens Jacobsen og Hustru Ane Marie, f. Andersen. Gift med Dagny J., f. Andersen.

Uddannet ved Landvæsen, Gaardejer. Sogne-
raadsformand for Næsborg-Skarpsalling-Ovdrup
Kommune 1923—26, Formand for A/M Brøndum
1927.

Adresse: Brøndum pr. Løgstør.

BESTYRER

Rasmussen, Marius, f. 12. Febr. 1890 i Mellerup
v. Randers, Søn af Præstegaardsforpagter Groes
Rasmussen, Støvring Præstegaard, og Hustru.
Gift med Anna R., f. Sørensen.



Elev, A/M Kronjyden,
Førstemejerist, A/M Vi-
vild, Lendum, Bestyrer-
vikar paa A/M Lendum,
Vang og Karup, Amtsvikar
i Hjørring Amt, paa Lade-
lund Mælkerskole 1916—
17, Mejeribestyrer, A/M
Koppesmølle 1917—27, paa
A/M Brøndum 1927. Med-
lem af Bestyrelsen for Aal-
borg Amts Mejeristfor-
ening 1925, af Repræsen-
tantskabet for De danske Mejeriers Maskinfabrik
1927. Guldur fra Danish Dairies for Smør samt
Sølvmedaljer for Smør og Ost.

Byrsted Andelsmejeri.

Post- og Jernbaneadresse: Nibe. Telefon: Byrsted 33.

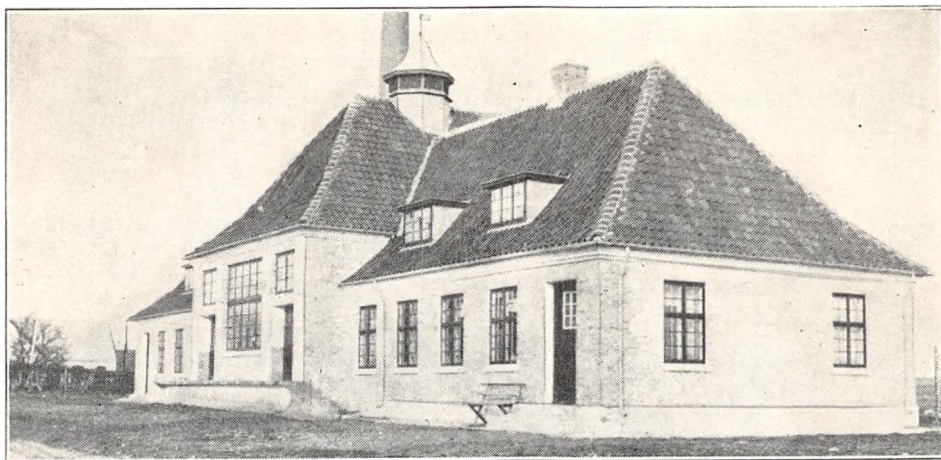

Oprettet 1926 under Medvirken af Arkitekt Heilesen, Vraa. Brandforsikring 82.900 Kr. Ejendomsskyld 30.000 Kr.

58 Leverandører med 460 Køer, heraf 4 med over 20 Køer, 7 med 4 Køer eller der under.

Reduktaseprøve. Kulfyring. Petroleumsbelysning.

Mejeriet er monteret med Exact Indvejningsvægt, Bismar Udvejningsvægt, Buaas Smørvægt, Triumph Pasteur, Universal Regenerativapparat,

	Indvejet Sød Mælk	Solgt Mælk og Fløde	Smørproduktion
1927—28.....	1.26 Mill. kg	—	51.617 kg
1928—29.....	1.35 —	—	56.502 —
1929—30.....	1.48 —	Hjemmesalg: 7.735 kg	60.196 —

FORMAND



Pedersen, Christian Marinus, f. 16. Aug. 1889 i Gelleruplund, Søn af Husmand Chresten Pedersen og Hustru Kirsten, f. Laurisen. Gift 24. Nov. 1914 med Ane Kirstine P., f. Jensen.

Uddannet ved Landvæsen, Gaardejer 1914. Bestyrelsesmedlem i Vokslev Kommunes Hjelpekasse 1922—30, Formand for

Byrsted A/M 1926 og for Repræsentantskabet i Nibe Andels-Svineslagteri 1930.

Adresse: Ny Østergaard pr. Nibe.



BESTYRER

Thomsen, Hans Christian, f. 11. Aug. 1895 i Nr. Snede, Søn af Tømrer Knud Christian Thomsen

og Hustru Anna Marie, f. Eskildsen. Gift 16. Maj 1926 med Inga T., f. Petersen.

Elev, Hanning-Sædding A/M, paa Vallekilde Højskole 1917—18, Mejerist, Faster, Hanning-Sædding, Ryde, Gammelby, Landmandslyst og Skærum Andelsmejerier, paa Ladelund Mælkeriskole 1921—22, Mejerist paa Island

1922—24, Vikar 1924, Mejerist, Faster og Væggergaarde Andelsmejerier, Mejeribestyrer paa St. Restrup Andelsmejeri 1926 og paa Byrsted Andelsmejeri 1926. Revisor i Byrsted Brugsforening 1927, Formand for Dansk Andels-Ægexports Byrsted Kreds 1930. 1 Sølv- og 2 Bronzemedaljer samt mange andre Udmærkelser for Smør.

Sabroe Kølemaskine, Alfa 3000 kg Centrifuge, Zenith Kærne, Sabroe Kedel og Alliance Dampmaskine (alt 1926).

Der anvendes fortinnede Transportspande.

Der sælges ca. 850 kg Smør hjemme, ca. 175 kg i Bysalg, Resten til Eksportforening. Ost produceres ikke.

Mejeriet anvender Handelsyre. Fløden syrnes i Aluminiumsbassin med Laag. Mejeriet har eget Laboratorium. Der afregnes efter Fedtneheder. Personale: Mejeribestyrelse, 1 Mejerist, 1 Elev, Leverandørernes 7 Kuske.

Mejeribestyrelsen fører Regnskabet. Regnskabsaar: November til November.

Andelsmejeriet Bækgaard.

Post- og Jernbaneadresse: Skørping. Telefon: Blenstrup 19.

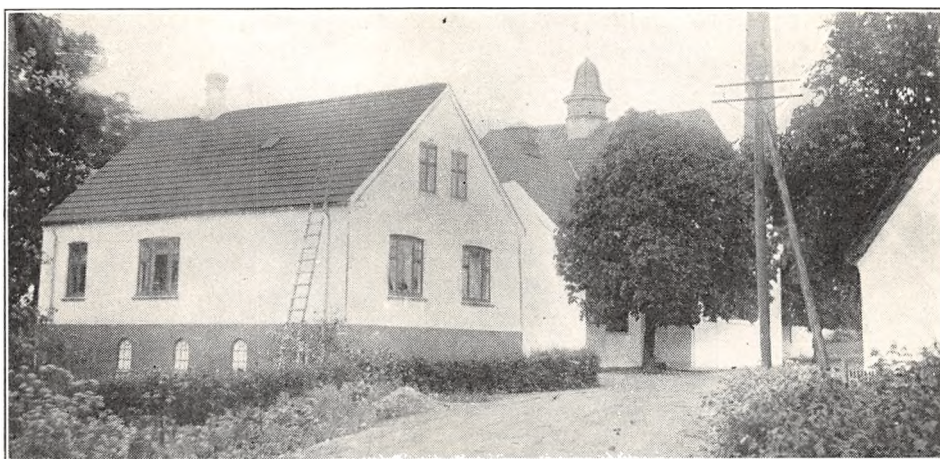

Oprettet 1887. Ombygning 1918 under Medvirken af Arkitekt Heilesen, Vraa. Beboelsen er særskilt. Brandforsikring 98.000 Kr. Ejendoms-skyld 30.000 Kr.

146 Leverandører med 1485 Køer, heraf 20 med over 20 Køer, 20 med 4 Køer eller der under.

Reduktaseprøve. Kulfyring. Petroleumbelysning.

Mejeriet er monteret med Silkeborg Indvejningsvægt, Bismær Udvejningsvægt, Silkeborg Smørvægt (alt 1918), Danske Mejeriers Maskinfabriks Flødepasteur (1930), Buaas Regenerativapparat (1915), Sabroe Kølemaskine (1911), 2 Alfa Centrifuger (1918 og 30), Zenith Kærne (1928), M. C. Ludvigsen Kedel og Caroc & Leth Dampmaskine (1903), Træostekar.

	Indvejet Sød Mælk	Solgt Mælk og Fløde	Smørproduktion
1912—13.....	2.95 Mill. kg	—	124.606 kg
1913—14.....	3.13 —	—	133.081 —
1914—15.....	2.97 —	—	119.163 —
1927—28.....	3.65 —	—	150.266 —
1928—29.....	3.93 —	—	161.833 —
1929—30.....	4.09 —	Hjemmesalg: 16.315 kg	168.943 —

Der sælges 3180 kg Smør hjemme, Resten til Grossist.

	1927—28	1928—29	1929—30
20 % Ost.....	550 kg	520 kg	416 kg
0 - —.....	3.000 —	2.400 —	2.000 —

Der anvendes forfinede Transportspande.

Osten sælges til Leverandørerne. Til Osten, der fremstilles af raa Mælk, anvendtes i 1929—30 2000 kg Sød- og 24.000 kg Skummet- og Kærnemælk.

Mejeriet anvender Handelssyre. Fløden synes

i Aluminiumsbassin. Mejeriet har eget Laboratorium. Der afregnes efter Fedtenheder. Personale: Mejeribestyrer, 1 Mejerist, 1 Elev, 1 Udvejer, Leverandørernes 14 Kuske.

Mejeribestyreren fører Regnskabet. Regnskabsaar: Oktober til Oktober.

FORMAND



Nedergaard, Brejnholt, f. 30. Marts 1889 i Serup, Søn af Husmand Rasmus Nedergaard og Hustru Maren Marie, f. Jensen. Gift 1912 med Kathrine N., f. Nielsen.

Uddannet ved Landvæsen, Elev paa Thy. Højskole 1910—11, Gaardejer 1918. Formand for A/M Bækgaard 1927.

Adresse: Blenstrup pr. Skørping.

BESTYRER



Skaaning, Niels Christian, f. 18. Maj 1880 i Vandborg, Søn af Niels Munch Skaaning og Hustru Kristine, f. Frandsen. Gift 1910 med Asta Rigmor S., f. Andreasen.

Elev, A/M Brødbæk, paa Ladelund Mælkerskole 1905, Mejerist, A/M Skødbæk, Skærum og Tistrup, Mælkedommer i Ribe Amt 1½ Aar, Vikar

i Dansk Mejeristforening 1½ Aar, Mejeribestyrer paa A/M Syvsten v. Hørby 1908—14, paa A/M Bækgaard 1914. Formand for Brugsforeningen. 2 Sølvmedaljer for Smør fra Syvsten A/M, Bronzemedaljer for Smør 1927 og 28.

Andelsmejeriet Damgaard.

Post- og Jernbaneadresse: Fjellerad pr. Vaarst. Telefon: Fjellerad 18.

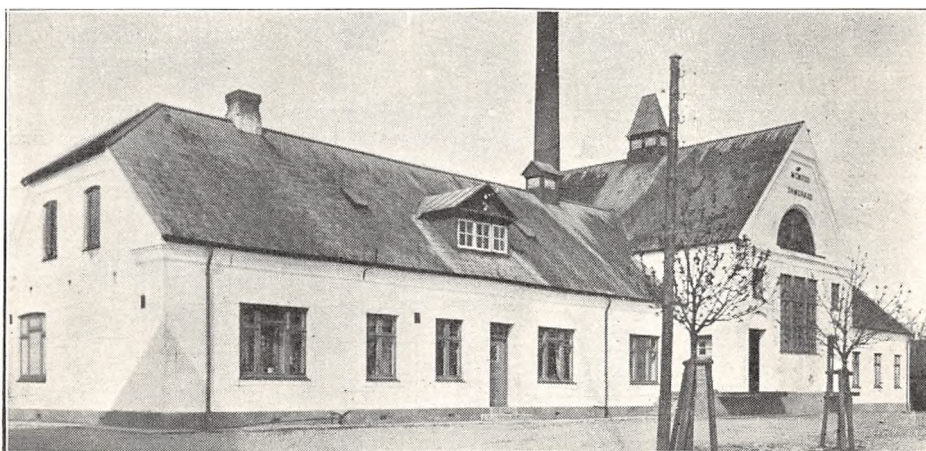

Oprettet 1886. Ombygning 1914. Brandforsikring 78.000 Kr. Ejendomsskyld 28.000 Kr.

138 Leverandører med 1100 Køer, heraf 22 med over 20 Køer, 20 med 4 Køer eller der under.

Reduktaseprøve. Kulfyring. Elektrisk Belysning. Mejeriet er monteret med Sinus Indvejningsvægt, Bismar Udvejningsvægt, Silkeborg Smørvægt, Gigant Flødepasteur, Triumph Koger og

	Indvejet Sød Mælk	Solgt Mælk og Fløde	Smørproduktion
1912—13.....	2.46 Mill. kg	—	94.380 kg
1913—14.....	2.58 —	—	100.310 —
1914—15.....	2.15 —	—	81.460 —
1927—28.....	3.00 —	—	121.476 —
1928—29.....	3.37 —	—	135 517 —
1929—30.....	3.45 —	Hjemmesalg: 32.515 kg	137.772 —

Der sælges ca. 1650 kg Smør hjemme, ca. 670 kg i Bysalg, Resten til Eksportforening.

	1927—28	1928—29	1929—30
0% Ost.....	3.500 kg	3.461 kg	—

Forvarmer, Sabroe Kølemaskine, 2 Alfa 2000 kg Centrifuger, Zenith Kærne, Sabroe Kedel, Frichs Dampmaskine, Krüger Vandrenser, 1 Ostekar.

Der anvendes 25% fortinnete og 75% Aluminiums Transportspande.

Osten sælges til Leverandørerne. Til Osten, der fremstilles af raa Mælk, anvendtes 1928—29 51.000 kg Skummet- og Kærnemælk.

Mejeriet anvender Handelssyre. Fløden syrnes i Aluminiumsbassin (1927). Mejeriet har eget Laboratorium. Der afregnes efter Flødeenheder. Personale: Mejeribestyrelse, 1 Mejerist, 1 Elev, 1 Medhjælper, Leverandørernes 8 Kuske.

Mejeribestyrelsen fører Regnskabet. Regnskabsaar: Oktober til Oktober.

FORMAND



Jensen, Gregers, f. 31. Maj 1884 i Oppelstrup, Søn af Gaardejer Søren Jensen, Oppelstrup Møllegaard, og Hustru Amalie, f. Gregersen. Gift 1906 med Jensine J., f. Jensen.

Uddannet ved Landvæsen, Elev paa Fjellerad Højskole 1903—04, Gaardejer 1906. Formand for A/M Damgaard 1927, Sognefoged 1930.

Adresse: Oppelstrup pr. Aalborg.



Elev, Aggersund A/M, A/M Alfaholm og Nr. Halne, paa Vallø Højskole 1914—15 og 1915—16, paa Trochs Ostefabrik i Snerthinge 1915, Haslev Kontrolskole 1916—17, Mejerist, Bindslev A/M 1917—18, paa Farum Præliminæreksamenkursus 1918—19, paa Landbohøjskolen 1919, Mejeribestyrelse paa Nr. Halne A/M 1919—27, paa

A/M Damgaard 1. Marts 1927. Formand for Retsforbundet i Aalborg Amt, Næstformand i Repræsentantskabet for »Jydsk Dagblad«, Medlem af Bestyrelsen og Kasserer for Gunderup-Nøvling Hjælpekasse. Forsøgslaboratoriets Diplom 1923, 24 og 25, Sølvmedalje for Smør 1930, i bedste Trediedel ved Bøtteudstillingerne hvert Aar.

BESTYRELSE

Vedsted, Chresten Olsen, f. 6. Nov. 1895 i Arentsminde, Søn af Landmand Jørgen Vedsted og Hustru Ottomine, f. Christensen. Gift 26. Jan. 1923 med Cæcilie V., f. Aastrup.

Mejeriet Dania.

Postadresse: Danmarksgade 80. Jernbaneadresse: Aalborg. Telefon: Aalborg 4092.

Fællesmejeri, oprettet 1920. Brandforsikring 13.500 Kr. Mejeriet drives i lejede Lokaler.

6 Leverandører med 145 Køer, heraf 3 med over 20 Køer, 1 med under 4 Køer.

Kulfyring. Elektrisk Lys og Kraft.

Mejeriet er monteret med Ind- og Udvejningsvægt fra Aalborg Vægtfabrik (1930), Buaas For-

varmer (1925), Alfa 1000 kg Centrifuge (1926), hjemmelavet 25 kg Kærne (1930), Th. Nielsen, Hjørring Kedel (1920), Thrige 3 HK. Elektromotor (1925), Buaas Smørælter (1930). (Maskinerne købt brugt undtagen Forvarmeren.)

Der anvendes fortinnede Transportspande.

	Indvejet Sød Mælk	Solgt Mælk og Fløde	Smørproduktion
1928.....	0.35 Mill. kg	—	2.600 kg
1929.....	0.40 —	ca. 80 % af dee indvejede Mælk	2.600 —
1930.....	0.45 —		2.600 —

Smørret sælges i Bysalg. Ost produceres ikke. Mejeriet anvender Handelssyre. Fløden syrnnes i Aluminiumsspand. Mejeriet har eget Laboratorium. Der afregnes efter Fedtenheder og Mælke-

notering. Personale: 1 Mejeriarbejder, Mejeriets 3 Kuske, 1 Ekspeditrice.

Mejeriejereren fører Regnskabet. Regnskabsaar: Kalenderaaret.

EJER

Jørgensen, Christian, f. 4. Maj 1891 i Tornby ved Hjørring, Søn af Gaardejer Anders Jørgensen og Hustru Ane, f. Andersen.

Elev paa Dalum Landbrugsskole 1917—18, paa Kærehave Kontrolskole 1920, Kontrolassistent i

Grindløse og Hømb Kontrolforeninger, Mælkekusk for Aalborg Mælkeforsyning 1924—25, Mejeriejer, Mejeriet Dania i Aalborg 1. Sept. 1925.

Adresse: Danmarksgade 80, Aalborg.

Drastrup Andelsmejeri.

Postadresse: Skalborg. Jernbaneadresse: Aalborg. Telefon: Skalborg 16.

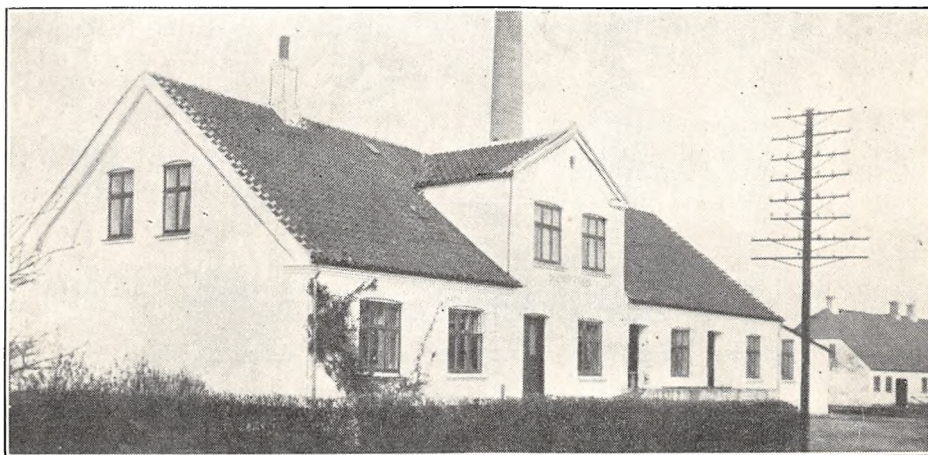

Oprettet 1908 under Medvirken af Arkitekt Chr. Kærdal, Aalborg, samt Muremester M. Jørgensen, Utrup. Delvis Udvidelse 1930. Brandforsikring 65.000 Kr. Ejendomsskyld 12.200 Kr.

65 Leverandører med 650 Køer, heraf 8 med over 20 Køer, 10 med 4 Køer eller der under. Reduktaseprøve. Kulfyring. Elektrisk Belysning. Mejeriet er monteret med Silkeborg Indvej-

ningsvægt (1918), Bismær Udvejningsvægt (1908), Silkeborg Smørnvægt (1918), Buas Flødepasteur, Koger og Forvarmer samt Sabroe Kølemaskine (alt 1908), Alfa Centrifuge (1927), Buas Kærne

(1931), Sabroe Kedel (1908), Dampmaskine (brugt).

Der anvendes overvejende Aluminiums Transportspande.

	Indvejet Sød Mælk	Solgt Mælk og Fløde	Smørproduktion
1912—13.....	1.52 Mill. kg	—	60.000 kg
1913—14.....	1.40 —	—	54.250 —
1914—15.....	1.33 —	—	52.870 —
1927—28.....	1.40 —	—	44.000 —
1928—29.....	1.50 —	Bysalg i Aalborg:	48.000 —
1929—30.....	1.70 —	600.000 kg	46.000 —

Der sælges 1500 kg Smør hjemme, 30.000 kg i Bysalg, Resten til Grossist. Ost produceres ikke.

Mejeriet anvender Handelssyre. Fløden syrnes i fortinnet Kobberbassin med Laag. Mejeriet har eget Laboratorium. Der afregnes efter Flødeen-

heder. Personale: Mejeribestyrer, 1 Mejerist, 1 Elev, Chauffør, Leverandørernes 15 Kuske.

Mejeribestyreren fører Regnskabet. Regnskabsaar: November til November.

FORMAND



Blaaberg, Jens Jensen, f. 29. Okt. 1883 i Skyum, Søn af Husejer Chresten Jensen Blaaberg og Hustru Else, f. Poulsen. Gift 1. Maj 1910 med Ingeborg B., f. Nørgaard.

Uddannet som Maskinist, Maskinisteksamen fra Orlogsværftet, Indehaver af Motorfabriken Activ i Haugesund, Norge, 1907—16, Proprietær 1917. Med-

lem af Bestyrelsen for Drastrup A/M 1917, Formand 1928.

Adresse: Aalborg.

BESTYRER



Bjerre, Johannes, f. 21. Marts 1889 i Trustrup, Søn af Boelsmand Christian Bjerre og Hustru Karoline, f. Mortensen. Gift 20. April 1919 med Marie B., f. Jensen.

Elev, A/M Engvang, Aalsø og Trustrup, Mejerist, A/M Godthaab ved Hadsten, Førstemejerist, Bregnehøj A/M og paa Det Danske Mælke-Com-

pagni, København, paa Ladelund Mælkeriskole 1911—12, Førstemejerist, Ladelund Mejeri 1912—13, Vonsild, Vejen, Andst, Randers og Ø. Ailing A/M, Vikar i Grenaaegnen 1917—19, Mejeribestyrer, A/M Kronen 1919—20 og Drastrup 1920. Mange Udmærkelser for Smør.

Mejeriet Egeholm.

Postadresse: Aars. Jernbaneadresse: Løgstør. Telefon: Overlade 2.

Fællesmejeri, oprettet 1930 under Medvirken af Arkitekt M. K. Skøt, Hobro. Brandforsikring 70.000 Kr. Ejendomsskyld 25.000 Kr.

85 Leverandører med 590 Køer, heraf 5 med over 20 Køer, 10 med 4 Køer eller der under.

Reduktaseprøve. Mejeriet deltager ad privat Vej i Tuberkulosens Bekæmpelse. Kulfyring. Elektrisk Belysning.

Mejeriet er monteret med Indvejnings-, Udvejnings- og Smørnvægt, Pasteur, Forvarmer alt fra Paasch & Larsen, Petersen (1930), Brødr. Gram Kølemaskine, Titan Centrifuge, P. & L., P. Kærne, Ludvigsen, Struer, Kedel, Marshall Dampmaskine (alt 1930).

Der anvendes fortinnete Transportspande.

Der foreligger endnu ingen Indvejnings- og

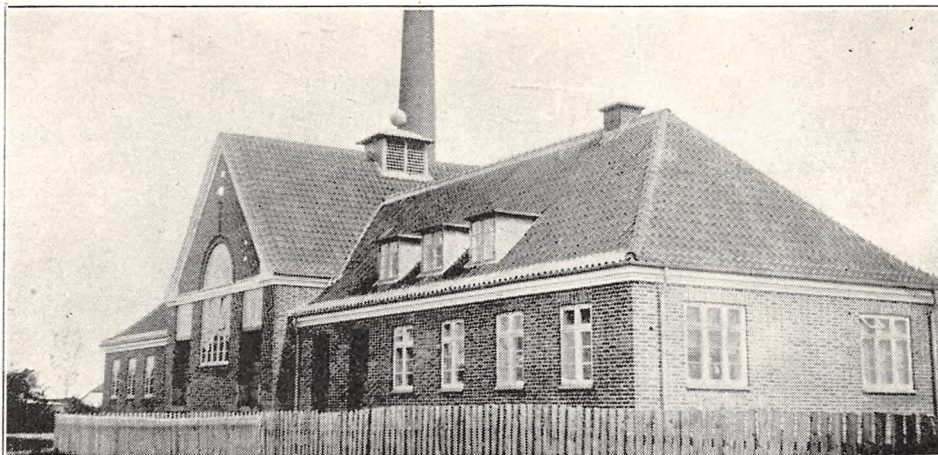

Produktionstal. Ost produceres ikke. Mejeriet producerer Icecream.

Mejeriet anvender Handelssyre. Fløden syrnes i Aluminiumsbassin. Mejeriet har eget Laboratorium. Der afregnes efter Fedtneheder. Personale:

1 Udvejer, 1 Elev, 1 Ekspeditrice i Udsalget, Leverandørernes 8 Kuske.

Mejeriejereren fører Regnskabet. Regnskabsaar: August til August.



EJER

Jensen, Jens Christian, f. 21. Juli 1887 i Alslev Sogn, Søn af Landmand Hans Christian Jensen og Hustru. Gift med Erna Marie J., f. Svendsen.

Elev paa Lilliendal H/M 3 Aar, paa Dalum Mælkeriskole 1911—12, Mejerist, Vaalse, Snøde-Stoense A/M, Trifolium ved Faxø, Marslev A/M, Mejeribestyrer paa A/M Bjødstrup 1918—23, Mejeriejer, Hovedgaard Mejeri 1923—29, Mejeriet Egeholm 25. Juli 1930.

Adresse: Overlade pr. Aars.

Egholm Mejeri.

Post- og Jernbaneadresse: Aalborg. Telefon: Egholm 8.

Fællesmejeri, oprettet 1898. Brandforsikring 40.000 Kr. Ejendomsskyld 8000 Kr.

19 Leverandører med 240 Køer, heraf 3 med over 20 Køer, ingen med 4 Køer eller der under.

Kulfyring. Petroleumbelysning.

Mejeriet er monteret med Sinus Indvejningsvægt, Buaas Udvejningsvægt, Balance Smørvægt, Universal Regenerativapparat, Sabroe Kølemaskine (1931), Alfa 2000 Ltr. Centrifuge (1921), Silkeborg 150 kg Kærne, Sabroe Kedel, Marshall Dampmaskine.

Der anvendes fortinnede Transportspande.

Mejeriet indvejer 0.7 Mill. kg Sødmealk og producerer ca. 2800 kg Smør aarlig. Alt sælges i Bysalg.

Mejeriet anvender Handelssyre. Fløden syrnes i Tønder. Der afregnes efter Fedtneheder. Personale: 1 Prøveudtager.

Mejeriejereren fører Regnskabet. Regnskabsaar: Kalenderaaret.



EJER



Skov, Peder Sigurd, f. 1. Okt. 1902 i Ulbjerg, Søn af Købmand Chr. Skov og Hustru Sine, f. Laur-sen. Gift 10. Nov. 1929 med Laura S., f. Skov.

Elev, Ulbjerg F/M, Eng-vejle A/M og Witskøl-kloster F/M, paa Ladelund Mælkeriskole 1925—26,

Mejerist, Engvejle, Durup og Højslev A/M, paa Mejeri i Tønsberg i Norge, paa Skals A/M, Mejeriejer, Mejeriet Axelborg i Aalborg 1929—30, Egholm Mejeri 19. Juni 1930.

Adresse: Egholm pr. Aalborg.

EJER

Poulsen, S., Mejeriejer.

Ejer af Egholm Mejeri; se Ulbjerg F/M i Vi-borg Amt.

Andelsmejeriet Elinelund.

Post- og Jernbaneadresse: Støvring. Telefon: Støvring 2.

Oprettet 1888. Ombygning 1923. Udvidelse 1929 under Medvirken af Arkitekt M. K. Skøt, Hobro. Beboelsen er særskilt. Brandforsikring 118.000 Kr. Ejendomsskyld 26.000 Kr.

340 Leverandører med 2800 Køer, heraf 10 med over 20 Køer, 30 med 4 Køer eller der under.

Reduktaseprøve. Mejeriet deltager i Tuberkulo-sens Bekæmpelse. Kulfyring. Elektrisk Belysning. Mejeriet er monteret med Sinus Indvejnings-

vægt (1919), 3 Bismar Udvejningsvægte og Balance Smørvægt (1929), Buas Regenerativapparat (1929), Sabroe Kølemaskine (1930), 2 Alfa Centrifuger, 5000 og 3000 kg (1925), 2 Hamlet Kærner (1929), Sabroe Kedel og Danske Mejeriers Maskinfabriks Dampmaskine (1907).

Der anvendes overvejende fortinnede Transport-spande.

	Indvejet Sød Mælk	Solgt Mælk og Fløde	Smørproduktion
1912—13.....	4.1 Mill. kg	—	163.530 kg
1913—14.....	3.5 —	—	139.550 —
1914—15.....	3.1 —	—	123.610 —
1927—28.....	6.0 —	—	240.550 —
1928—29.....	6.7 —	—	268.940 —
1929—30.....	7.0 —	Bysalg: 41.000 kg	286.900 —

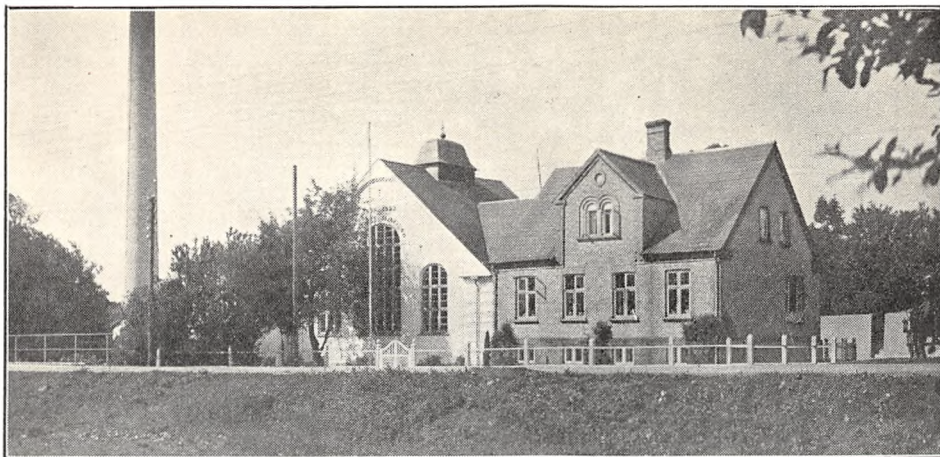

Der sælges 3000 kg Smør hjemme, 2000 kg i Bysalg, Resten til Grossist. Ost produceres ikke.

Mejeriet anvender Handelssyre. Fløden syrnes i forfinnet Kobberbassin. Mejeriet har Syrningsanlæg for Skummetmælken. Der afregnes efter

Flødeenheder. Personale: Mejeribestyrer, 3 Mejerister, 1 Elev, 1 Kusk, Leverandørernes 19 Kuske.

Mejeribestyreren fører Regnskabet. Regnskabsaar: Oktober til Oktober.

FORMAND



Juul, Jens Peter, f. 8. Okt. 1879 i Volsted, Søn af Gaardejer Jens Juul og Hustru Marie, f. Jensen. Gift 12. Juli 1907 med Marie J., Datter af Gaardejer Jens Christoffersen, Volsted, og Hustru Ane, f. Jensen.

Uddannet ved Landvæsen, Gaardejer 1907. Medlem af Buderup-Gravlev Sogneraad 1917—25, Kommunekasserer 1920—23, Medlem af Menighedsraadet, Ejendomsskyldvurderingsmand 1925, Formand for Hjælpekassen 1929 og for A/M Elinelund.

Adresse: Mastrupgaard pr. Støvring.

BESTYRER



Nielsen, Marius, f. 12. April 1882 i Knob, Aarhus Amt, Søn af Gaardejer Niels Jensen Nielsen og Hustru Marie, f. Laurisen. Gift 1907 med Helene Kristine N., f. Rasmussen.

Elev paa Mygdal A/M 1898, paa Ladelund Mælkeriskole 1901—02, Mejerist, A/M Vraa, Guldsted, Grejsdal, Voldby ved Grenaa og Børkop, Vikar i Midtjydsk og Hammerum Herreds Mejeristforeninger, Mejeribestyrer, Bøstrup A/M 1907—19, paa A/M Elinelund 1919. 3 Diplomer fra Forsøgslaboratoriet samt flere Sølv- og Bronze-medaljer for Smør.

Andelsmejeriet Englund.

Post- og Jernbaneadresse: Aalborg. Telefon: Nørholm 9 a.

Oprettet 1905 som Fællesmejeri. Delvis Ombygning 1917 under Medvirken af stedlige Haandværkere. Andelsmejeri efter 1919. Brandforsikring 48.000 Kr. Ejendomsskyld 15.000 Kr.

54 Leverandører med 220 Køer, heraf ingen med over 20 Køer, 10 med 4 Køer eller der under.

Reduktaseprøve. Kulfyring. Petroleumbelysning.

Mejeriet er monteret med Silkeborg Indvejningsvægt og Bismær Udvejningsvægt (1917), Jacob Nielsen Smørvægt (1920), Universal Regenerativapparat (1915), Sabroe Kølemaskine (1929),

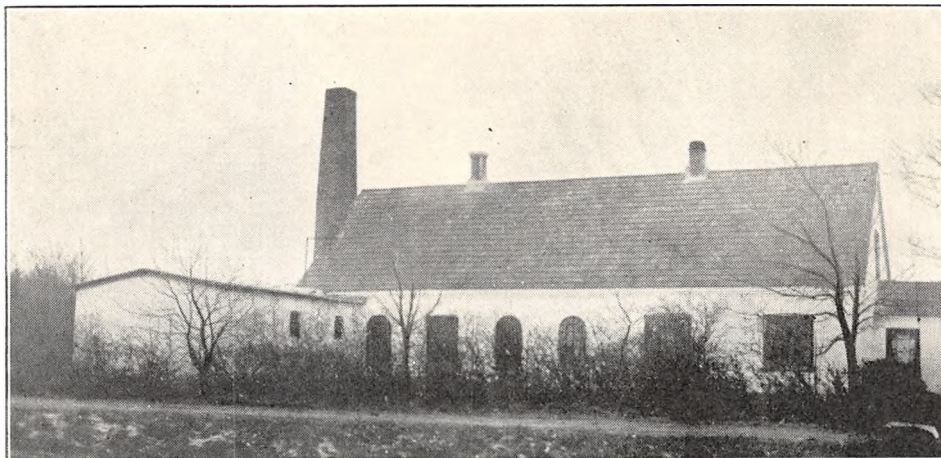

	Indvejet Sød Mælk	Solgt Mælk og Fløde	Smørproduktion
1912—13.....	— Mill. kg	—	— kg
1913—14.....	— —	—	— —
1914—15.....	— —	—	— —
1927—28.....	0.42 —	—	16.672 —
1928—29.....	0.34 —	—	15.000 —
1929—30.....	0.46 —	Hjemmesalg: 5.000 kg	17.100 —

Alfa 2000 kg Centrifuge (1910), Zenith Kærne (1924), Constantin Hansen Kedel og Jochum Nielsen Dampmaskine (1917).

Der anvendes fortinneede Transportspande.

Der sælges 130 kg Smør hjemme, Resten til Grossist. Ost produceres ikke.

Mejeriet anvender Handelssyre. Fløden syrnes i Tønder. Der afregnes efter Fedtneheder. Personale: Mejeribestyrelse, 1 Medhjælper, Leverandørernes 12 Kuske.

Mejeribestyrelsen fører Regnskabet. Regnskabsaar: April til April.

FORMAND



Christensen, Hjalmar, f. 7. Jan. 1898 i Sindal, Søn af Fotograf Martinus Christensen og Hustru Julie, f. Rasmussen. Gift 13. Jan. 1928 med Marie C., f. Jensen.

Uddannet som Gartner, Elev paa Aarslev Havebrugsskole 1918, ved Landvæsen, Gaardejer 1925. Formand for A/M Englund 1929.

Adresse: Frejlev pr. Aalborg.

BESTYRELSE



Baltzen, Thorvald, f. 19. Maj 1895 i Skyum, Søn af Friskolelærer Jens Baltzen og Hustru Kathrine f. Aggerholm. Gift 13. Nov. 1923 med Karoline B., f. Nielsen.

Elev, Nyhaab og Solbjerg A/M, Mejerist, A/M Ljørring, Spangsbro og Enigheden ved Hørdum, paa Galtrup Højskole 1918—19, Mejerist, Torstoft

A/M, paa Ladeland Mælkeriskole 1920—21, Mejerist, Vestervig, Enigheden og Toftholm A/M, Mejeribestyrelse, Andelsmejeriet Englund 1923. Flere Udmærkelser for Smør.

Farstrup Mejeri.

Post- og Jernbaneadresse: Sebbersund. Telefon: Kølby 14.



Fællesmejeri, oprettet 1907. Tilbygget Beboelse 1924 under Medvirken af stedlige Haandværkere. Brandforsikring 80.000 Kr. Ejendomsskyld 24.000 Kr.

122 Leverandører med ca. 2000 Køer, heraf 17 med over 20 Køer, 30 med 4 Køer eller der under. Reduktaseprøve. Kulfyring. Elektrisk Belysning. Mejeriet er monteret med Buaas Indvejnings-

vægt (1928), 2 Bismær Udvejningsvægte (1925), Silkeborg Smørvægt og Gigant Pasteur (1928), Buaas Regenerativapparat (1931), Brødr. Gram Kølemaskine (1929), Alfa Centrifuge (1928), Zenith Kærne (1930), Aalborg Skibsværft Kedel (1931), Alliance Dampmaskine (1931).

Der anvendes fortinnede Transportspande.

	Indvejet Sød Mælk	Solgt Mælk og Fløde	Smørproduktion
1913—14.....	0.93 Mill. kg	—	35.520 kg
1914—15.....	0.83 —	—	31.590 —
1927—28.....	1.43 —	—	57.080 —
1928—29.....	1.96 —	—	78.160 —
1929—30.....	2.14 —	—	85.430 —

Der sælges ca. 500 kg Smør hjemme, Resten til Eksport. Ost produceres ikke.

Mejeriet anvender Handelssyre. Fløden synnes i Bassin. Mejeriet har eget Laboratorium. Der afregnes efter Flødeenheder. Personale: 1 Meje-

rist, 1 Elev, 1 Kontrolør, Leverandørernes 10 Kuske.

Mejeriejerer fører Regnskabet. Regnskabsaar: November til November.

EJER

Kjær, Søren Sørensen, f. 25. Sept. 1892 i Trust, Tvillum Sogn, Søn af Mejeriejer S. N. Kjær og Hustru. Gift med Olga K., f. Olsen.

Elev, Fanefjord A/M, Mejerist, Linde H/M, Erslev A/M og Stubbekøbing Mejeri, Mejeribestyrer, H/M Nebbelunde 1913—20, Esbjerg Mælkeforsyning 1920—25, Mejeriejer, Trye Mejeri 1925—29, Farstrup Mejeri 1929.

Adresse: Farstrup pr. Sebbersund.



Ferslev Andelsmejeri.

Post- og Jernbaneadresse: Svenstrup. Telefon: Ferslev 18.

Oprettet 1888 under Medvirken af stedlige Haandværkere. Brandforsikring 50.000 Kr. Ejendomsskyld 12.000 Kr.

96 Leverandører med 800 Køer, heraf 14 med over 20 Køer, 20 med 4 Køer eller der under.

Reduktaseprøve. Kulfyring. Petroleumbelysning.

Mejeriet er monteret med Sinus Indvejningsvægt (1908), Buaas Udvejningsvægt (1923), Jacob Nielsen Smørvægt, Kolding Flødepasteur, do. Koger og Forvarmer (1908, 23 og 08), Alfa 3000 kg Centrifuge (1927), Kolding Kærne og Kedel (1922 og 27), Caroc & Leth Dampmaskine (1898), Kolding Østekar (1923).

	Indvejet Sød Mælk	Solgt Mælk og Fløde	Smørproduktion
1912—13.....	1.61 Mill. kg	—	62.090 kg
1913—14.....	1.73 —	—	66.440 —
1914—15.....	1.71 —	—	66.440 —
1927—28.....	1.72 —	—	69.777 —
1928—29.....	2.02 —	—	87.556 —
1929—30.....	2.29 —	Hjemmesalg for 1.942 Kr.	92.600 —

Der anvendes fortinnede Transportspande.

Der sælges ca. 1600 kg Smør hjemme, Resten til Grossist. Der produceres 2000 kg Skummetmælksost aarlig, hvortil der anvendes 25.000 kg Skummetmælk. Osten sælges til Leverandørerne.

Mejeriet anvender Handelssyre. Fløden syrnes

i Bassin. Mejeriet har eget Laboratorium. Der afregnes efter Fedtneheder. Personale: Mejeribestyrer, 1 Mejerist, 1 Elev, Leverandørernes 13 Kuske.

Mejeribestyreren fører Regnskabet. Regnskabsaar: Maj til Maj.

FORMAND



Winther, Poul, f. 28. Dec. 1866 paa Bonderupgaard, Søn af Proprietær P. Winther Christoffersen og Hustru Poulina, f. Winther. Gift med Signe Annine W., f. Christensen.

Uddannet ved Landvæsen, Proprietær 1890. Formand for Ferslev A/M 1922.

Adresse: Bonderupgaard pr. Svenstrup.

BESTYRER



Laursen, Alfred, f. 16. Maj 1888 i Klakring, Søn af Landmand Anders Laursen og Hustru. Gift med Elna L., f. Sørensen.

Elev, Tværsted A/M 2½ Aar, Førstemejerist paa Mygdal og Hjallerup A/M, paa Ladelund Mælkeriskole 1910—11, Vikar paa Pilegaards Mølles A/M, Mejeribestyrer, Flauenskjold A/M 1914—15,

Mejeriejer, Haslund Mejeri 1915—17, Mejeribestyrer, Vestbjerg A/M 1918—22, paa Ferslev A/M 1922.

Andelsmejeriet Foulum.

Post- og Jernbaneadresse: Ullits. Telefon: Ullits 10.

Oprettet 1909. Brandforsikring 86.860 Kr. Ejendomsskyld 30.000 Kr.

166 Leverandører med 1250 Køer, heraf 6 med over 20 Køer, 7 med 4 Køer eller der under.

Reduktaseprøve. Kulfyring. Elektrisk Belysning.

Mejeriet er monteret med Sinus Indvejnings-

vægt og 2 Buaas Udvejningsvægte samt Silkeborg Smørvægt (alt 1909), Danske Mejeriers Maskinfabriks Flødepasteur og 1 do. Universal Pasteur (1928 og 29), Sabroe Kølemaskine (1909). Alfa Centrifuge (1928), Hamlet Kærne (1920), D. M. M. Kedel og do. Dampmaskine (1909), 3 Cen-

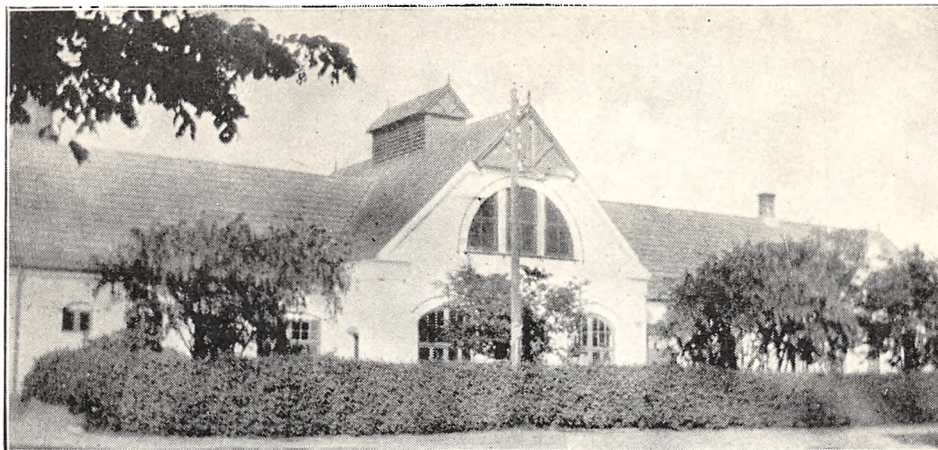

	Indvejet Sød Mælk	Solgt Mælk og Fløde	Smørproduktion
1912—13.....	1.59 Mill. kg	—	62.660 kg
1913—14.....	1.63 —	—	62.910 —
1914—15.....	1.58 —	—	61.370 —
1927—28.....	2.96 —	—	120.000 —
1928—29.....	3.21 —	—	130.000 —
1929—30.....	3.40 —	Bysalg: 23.445 kg	135.312 —

trifugalpumper, 1 Kærnemælks- og 1 Vandpumpe.
Der anvendes fortinnede Transportspande.
Der sælges ca. 1050 kg Smør hjemme, ca. 950 kg i Bysalg, Resten til Grossist. Ost produceres ikke.

Mejeriet anvender Handelssyre. Fløden syrnes

i Bassin. Der afregnes efter Flødeenheder. Personale: Mejeribestyrelse, 1 Mejerist, 1 Elev, Leve-
randørernes 15 Kuske.

Formanden fører Kasse- og Mejeribestyrelsen
Mælkereregnskabet. Regnskabsaar: November til
November.

FORMAND



**Thollestrup, Anton Pe-
der**, f. 21. Febr. 1865 i
Vognsild, Søn af Gaardejer
Niels Thollestrup og Hu-
stru Karen Marie, f. Pe-
dersen. Gift 30. Sept. 1887
med Christine Marie T., f.
Christensen.

Uddannet ved Landvæ-
sen, Gaardejer 1887. Med-
lem af Ullits-Fovlum Sog-
neraad 1894—1916, Sogne-
raadsformand 1898—1908,

fh. Voldgiftsdommer i Handel med Husdyr, Sog-
nefoged 1891, Medlem af Bestyrelsen for A/M
Foulum 1910, Formand 1920, Kasserer i Vest-
himmerlands Mergelselskab 1916. Dbmd. 1918.

Adresse: Alstrup pr. Ullits.

BESTYRER



**Jensen, Kristian Inge-
mann**, f. 19. Maj 1892 i
Frøerlund, Søn af Gaard-
ejer Anders Chr. Jensen
og Hustru Andersine, f.
Sørensen. Gift 2. Jan. 1919
med Kirstine J., f. Petersen.

Elev, A/M Kronborg
1911—12, Voldby v. Grenaa
1912—13, Aalbæk 1913—
15, paa Frederiksborg Høj-
skole 1915—16, Mejerist,
Liver A/M 1916, paa La-

delund Mælkeriskole 1916—17, Mejerist, A/M
Erslev paa Mors 1917—18, Fællesmaal v. Hjer-
mitslev 1918, Mejeribestyrelse paa Kjærsholm A/M
1918—28, paa Foulum A/M 15. Juli 1928. Kasse-
rer for Borger- og Haandværkerforeningen 1930.
Diplomer fra Forsøgslaboratoriet 1926, 27 og 28,
2 Sølv- og 5 Bronzemedaljer paa de store jyske
Udstillinger samt flere Diplomer og Hædrende
Omtale for Smør.

Andelsmejeriet Fremad.

Post- og Jernbaneadresse: Døstrup H. Telefon: Døstrup H. 2.

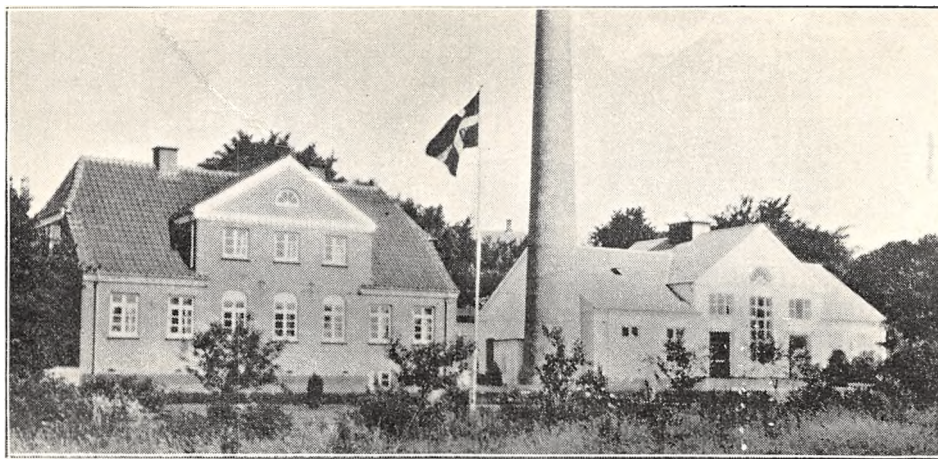

Oprettet 1900. Ombygning og Udvidelse 1909 og 30 under Medvirken af Arkitekt M. K. Skøt, Hobro. Beboelsen er særskilt. Brandforsikring 77.200 Kr. Ejendomsskyld 20.000 Kr.

106 Leverandører med 810 Køer, heraf 4 med

over 20 Køer, 20 med 4 Køer eller der under. Reduktaseprøve. Kulfyring. Elektrisk Belysning.

Mejeriet er monteret med Sinus Indvejningsvægt (1905), 2 Buas Udvejningsvægte (1926), Silkeborg Smørvægt (1915), Danske Mejeriers

	Indvejet Sød Mælk	Solgt Mælk og Fløde	Smørproduktion
1912—13.....	1.30 Mill. kg	—	53.000 kg
1913—14.....	1.38 —	—	53.000 —
1914—15.....	1.35 —	—	51.000 —
1927—28.....	2.00 —	Hjemmesalg:	84.127 —
1928—29.....	2.42 —	336 kg Fløde	104.220 —
1929—30.....	2.69 —	6.848 — sød Mælk	115.402 —

FORMAND



• **Kristensen, Søren**, f. 7. Sept. 1890 paa Skørbækgaard, Søn af Gaardejer Poul Kristensen og Hustru Berthe, f. Sørensen. Gift 27. Nov. 1919 med Kamilla K., Datter af Lærer Anton Svenningsen, Simested, og Hustru Ida, f. Grøndahl.

Uddannet ved Landvæsen, Elev paa Askov Højskole 1907—08 og Malling

Landbrugsskole 1911—12, Gaardejer 1919. Formand for Hjelpekassen 1925—29, Medlem af Bestyrelsen for De samvirkende Hjelpekasser i Aalborg Amt 1926—29, Medlem af Menighedsraadet 1926 og af Skolekommissionen, Formand for A/M Fremad og for Døstrup Brugsforening 1928, Med-

lem af Øls-Hørby-Døstrup Sogneraad og Sogneraadformand 1929.

Adresse: Skørbækgaard pr. Døstrup.

BESTYRER



Kirkholm, Mathæus Bjerge, f. 25. Nov. 1880 i As, Søn af Murer Rasmus Pedersen og Hustru Anna Marie, f. Rasmusdatter. Gift 22. April 1904 med Laura K., f. Bøthel.

Elev, A/M Landmandshaab, Mejerist paa flere Mejerier, Mejeribestyrelse paa Haverslev F/M 1902—03, paa A/M Fremad v. Døstrup 1. Nov. 1903.

Maskinfabrik Flødepasteur, do. Koger og Forvarmer (1926), 1 Alfa og 1 Gigant Centrifuge (1926 og 09), Silkeborg Kærne (1915), Sabroe Kedel og Marshall Dampmaskine (1909).

Der anvendes overvejende fortinnede Transportspande.

Der sælges ca. 1050 kg Smør hjemme, Resten til Grossist. Ost produceres ikke.

Mejeriet anvender Handelssyre. Fløden syrnes i Aluminiumsbassin. Mejeriet har eget Laboratorium. Der afregnes efter Fedtneheder. Personale: Mejeribestyrer, 1 Mejerist, 1 Elev, Leverandørernes 11 Kuske.

Mejeribestyreren fører Regnskabet. Regnskabsaar: Oktober til Oktober.

Mejeriet Fremtiden.

Postadresse: Danmarksgade. Jernbaneanadresse: Aalborg. Telefon: Aalborg 1015.

Fællesmejeri, oprettet 1922. Beboelsen er særskilt. Brandforsikring for Maskinerne 15.000 Kr. Mejeriet drives i lejede Lokaler.

16 Leverandører med ca. 300 Køer, heraf 5 med over 20 Køer, 2 med 4 Køer eller der under.

Reduktaseprøve. Kulfyring. Elektrisk Belysning. Mejeriet er monteret med Jacob Nielsen Ind-

vejningsvægt (1928), Silkeborg Regenerativapparat (1922), Alfa Centrifuge, 2000 kg (1926), Silkeborg Kærne, 600 kg (1928), Strømmen opretstaaende Kedel (1929), Thrige 7 HK. Elektromotor (1920), 3 Køleapparater (1922).

Der anvendes fortinnede Transportspande.

	Indvejet Sød Mælk	Solgt Mælk og Fløde	Smørproduktion
1928.....	0.75 Mill. kg	—	ca. 8.000 kg
1929.....	0.75 —	—	- 8.000 —
1930.....	1.00 —	Bysalg: 500.000 kg	- 10.000 —

Smørret sælges i Bysalg. Ost produceres ikke. Mejeriet anvender Handelssyre. Fløden syrnes i Spande. Mejeriet har eget Laboratorium. Der afregnes efter Mælkenotering. Personale: 1 Meje-

rist, 1 Kontrolassistent, Mejeriets 5 Kuske, 1 Expeditrice.

Mejerieieren fører Regnskabet. Regnskabsaar: Kalenderaaret.

EJER

Karlsen, Karl Vilhelm, f. 9. Sept. 1886 i Vaarsaa ved Sæby, Søn af Købmand Jens Chr. Karlsen og Hustru Noline, f. Christensen. Gift 7. April 1914 med Marie K., f. Christensen.

Elev paa A/M Hejmdal ved Sæby, paa Ladelund Mælkerskole 1911—12, Mejerist, A/M Karlslunde og Alslev, paa Ollerup Højskole, Mejerist, A/M Ørslev ved Otterup, Kappendrup, Hejmdal, Brovst, Øster Vraa og Mygdal, Mejeriejer, Hvorupgaard F/M 1914—21, F/M Fremtiden i Aalborg 24. Marts 1922. Medlem af Bestyrelsen for Aalborg og Omegns Mejeriforening fra dens Oprettelse.

Adresse: Danmarksgade 77, Aalborg.



Andelsmejeriet Fælleslykke.

Post- og Jernbaneadresse: Farsø. Telefon: Farsø 5.

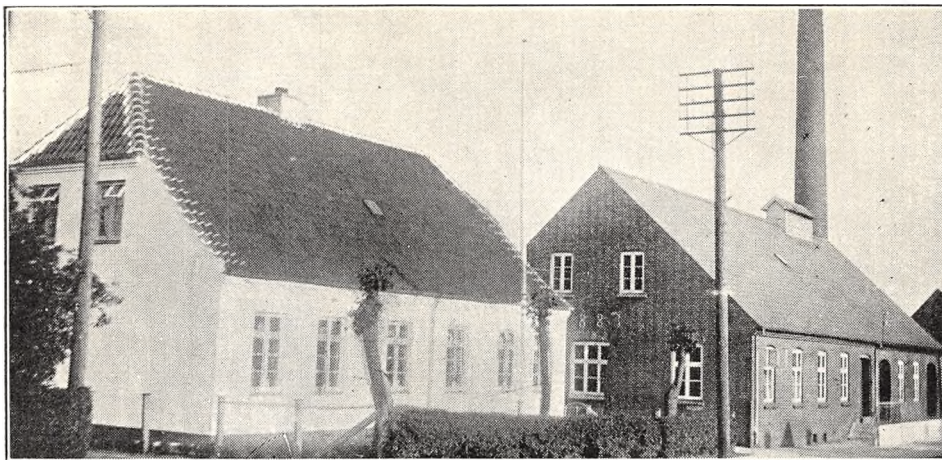

Oprettet 1888. Ombygning 1911. Udvidelse 1929 med ny Beboelse under Medvirken af Arkitekt Andersen, Farsø. Beboelsen er særskilt. Brandforsikring 90.000 Kr. Ejendomsskyld 39.000 Kr.

288 Leverandører med 2200 Køer, heraf 6 med over 20 Køer, 120 med 4 Køer eller der under.

Reduktaseprøve. Mejeriet er i Mælkebedømmelsesforening. Fyring med Tørv og Kul. Elektrisk Belysning.

Mejeriet er monteret med Sinus Indvejningsvægt (1911), 3 Buaas Udvejningsvægte, 2 Silkeborg Smørvægte og Triumph Flødepasteur (alt 1920), Universal Regenerativapparat (1925), Sa-

	Indvejet Sød Mælk	Solgt Mælk og Fløde	Smørproduktion
1912—13.....	3.27 Mill. kg	—	124.340 kg
1913—14.....	3.28 —	—	134.610 —
1914—15.....	3.16 —	—	120.120 —
1927—28.....	5.10 —	—	206.991 —
1928—29.....	5.36 —	Hjemme- og Bysalg:	215.349 —
1929—30.....	5.75 —	104.281 kg	237.433 —

FORMAND

Vestergaard, Kristian, f. 30. Juni 1874 i Gøttrup, Søn af Gaardejer Jens Vestergaard og Hustru Abalone, f. Sørensen. Gift 25. Okt. 1904 med Marie V., f. Holm.

Elev paa Støvring Højskole 1892—93 og paa Dalum Landbrugsskole 1893—94, Gaardejer 1905. Formand for A/M Fælleslykke 1914, Medlem af Strandby-Farsø Sogneraad 1929.

Adresse: Vestergaard, Gøttrup pr. Farsø.



Elev, A/M Doverodde 1905—06 og Rosenkilde 1906—08, paa Ladelund Mælkeriskole 1908—09, Mejerist, Vikar i Nøbølle 1909, Mejerist, A/M Lødderup 1909—10, Thisted v. Viborg 1910—11, Enighed v. Randers 1911—12, Mejeribestyrer, A/M Kirkedal 1912—18, A/M Fælleslykke 1918. 3 Sølv- og 5 Bronzemedaljer paa de

store jyske Udstillinger for Smør, værdig til Guldmedalje paa Landsudstillingen 1929, Forsøgslaboratoriets Hædersdiplom og Guldur fra Maypole 1931, Sølvmedalje og Værdig til Guldmedalje paa Landsudstillingen i København 1931.

BESTYRER

Dam, Martin Hyldgaard, f. 2. Marts 1886 i Hvidbjerg, Søn af Sognefoged Laurits Dam, Bodum, og Hustru Barbara, f. Hyldgaard. Gift 10. Dec. 1912 med Antoinette D., f. Nørgaard.

broe Kølemaskine (1921), 2 Titan Centrifuger (1918 og 30), Hamlet Kærne (1929), Strømmen, Randers, Kedel og Caroc & Leth Dampmaskine (1900), 2 Centrifugalpumper og 1 Kærnemælks-pumpe, 1 Træostekar.

Der anvendes ligeligt fortinnede og Aluminiums Transportspande.

Der sælges ca. 2.300 kg Smør hjemme, ca.

1.900 kg i Bysalg, Resten til Grossist. Ost produceres ikke.

Mejeriet anvender Handelssyre. Fløden syrnes i Bassin. Der afregnes efter Flødeenheder. Personale: Mejeribestyrer, 2 Mejerister, 1 Elev, 1 Kusk, Leverandørernes 22 Kuske.

Mejeribestyreren fører Regnskabet. Regnskabsaar: 10. September til 9. September.

Gandrup Andelsmejeri.

Post- og Jernbaneadresse: Gandrup. Telefon: Gandrup 6.

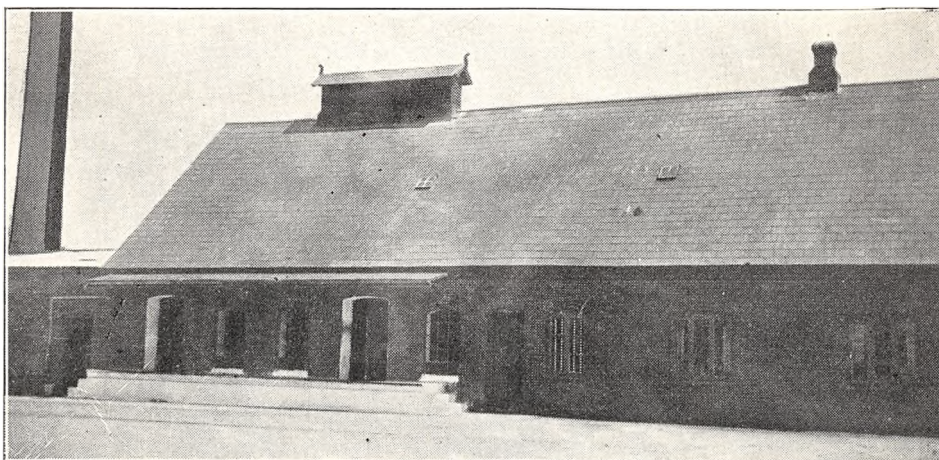

Oprettet 1890. Brandforsikring 68.600 Kr. Ejendomsskyld 25.400 Kr.

150 Leverandører med 1200 Køer.

Reduktaseprøve. Mejeriet er i Mælkebedømmelsesforening. Kulfyring. Elektrisk Belysning.

Mejeriet er monteret med Sinus Indvejningsvægt (1911), 2 Bismar Udvejningsvægte, Jacob

Nielsen Smørvægt (1897), Buaas Regenerativapparat, Sabroe Kølemaskine Nr. 12 (1911), 2 Titan Centrifuger (1917 og 30), Silkeborg Kærne (1921), Ludvigsen, Struer, Kedel.

Der anvendes overvejende fortinnede Transportspande.

	Indvejet Sød Mælk	Solgt Mælk og Fløde	Smørproduktion
1912—13	2.33 Mill. kg	—	95.480 kg
1913—14	2.49 —	—	87.960 —
1914—15	2.29 —	—	88.040 —
1927—28	2.73 —	—	110.267 —
1928—29	3.00 —	—	122.031 —
1929—30	3.33 —	Bysalg: 62.799 kg	131.658 —

Der sælges ca. 2.700 kg Smør hjemme, ca. 900 kg i Bysalg, Resten til Grossist. Ost produceres ikke.

Mejeriet anvender Handelssyre. Fløden syrnes i Bassin. Der afregnes efter Flødeenheder. Per-

sonale: Mejeribestyrer, 1 Mejerist, 1 Elev, 1 Udvejer, Leverandørernes 14 Kuske.

Mejeribestyreren fører Regnskabet. Regnskabsaar: November til November.

FORMAND



Jensen, Thomas, f. 22. Aug. 1893 i Vesterheden v. Gandrup, Søn af Gaardejer Niels Jensen og Hustru Kristine, f. Thomsen.

Uddannet ved Landvæsen, paa Thy Højskole, Gaardejer i Lille Vorde 1910—16, Forpagter af Dronninglund Hovedgaard, Inspektør paa Dybvad Hovedgaard, Proprietær paa St. Bouet v. Asaa,

Gaardejer i Vesterheden 1923. Fh. Bestyrelses-

medlem i Romdrup og Asaa A/M, Formand for Gandrup A/M 1930.

Adresse: Vesterheden pr. Gandrup.

BESTYRER

Hørdum, Johan, f. 22. Marts 1873 i Fuglslev, v. Randers. Gift 1899 med Laura H., f. Rasmussen.

Elev paa Raved A/M i Sønderjylland, paa Ladelund Mælkeriskole 1895—96, Mejerist, A/M Gammelby v. Vejle 1893—96, Mejeribestyrelse paa Gandrup A/M 1. Maj 1897. Medlem af Hovedbestyrelsen for Dansk Mejeristforening og Formand for dennes Aalborg Afdeling.

Mejeriet Godthaab.

Post- og Jernbaneadresse: Aalborg. Telefon: Aalborg 3465.

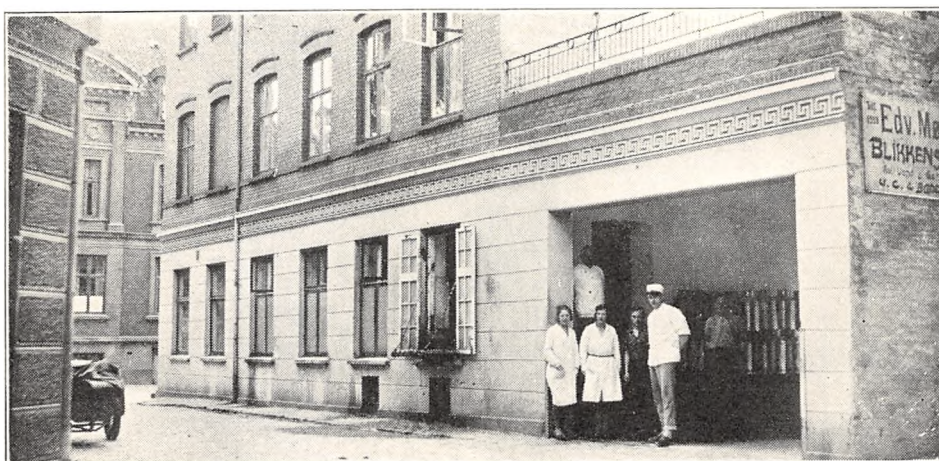

Fællesmejeri, oprettet 1918. Brandforsikring 80.000 Kr. Ejendomsskyld 100.000 Kr.

55 Leverandører med ca. 1600 Køer, heraf 10 med over 20 Køer, ingen med 4 Køer eller der under.

Kulfyring. Elektrisk Belysning.

Mejeriet er monteret med Silkeborg Indvej-

ningsvægt (1925), Decimal Udvejningsvægt (1918), Buaas Flødepasteur (1928), do. Regenerativapparat (1919), Brødr. Gram Kølemaskine (1929), Alfa Centrifuge 2500 kg (1930), Zenith Kærne 150 kg (1922), Aalborg Skibsværfts Kedel (1926), Astra 15 H. K. Dampmaskine (1931).

Der anvendes fortinne Transportspande.

	Indvejet Sød Mælk	Solgt Mælk og Fløde	Smørproduktion
1927—28.....	1.7 Mill. kg	—	18.000 kg
1928—29.....	1.7 —	—	18.000 —
1929—30.....	1.7 —	—	18.000 —

Alt sælges i Bysalg. Ost produceres ikke. Mejeriet anvender Handelssyre. Fløden syrnes i Bassin. Der afregnes efter Mælkenoteringen. Personale: 1 Mejerist, 1 Kontrolør, 1 Mejerikarl,

2 Kuske til Udsalgene, Leverandørernes 6 Kuske, 1 Kontordame, 2 Ekspeditricer.

Kontoret fører Regnskabet. Regnskabsaar: November til November.



EJER

Simonsen, Otto Valdemar, f. 9. April 1884 i Alstrup v. Brønderslev, Søn af Tømrer og Landmand Jesper Chr. Lyngberg Simonsen og Hustru Karen Marie, f. Ribergaard. Gift 17. Dec. 1910 med Johanne Marie S., f. Andersen.

Uddannet som Snedker, Mælkehandler ved Aalborg Mælkeforsyning, Mejeri-ejer, Mejeriet Godthaab i Aalborg 16. April 1918.

Adresse: Jernbanegade 8, Aalborg.

Andelsmejeriet Haagendal.

Post- og Jernbaneadresse: Hobro. Telefon: Ove 2.

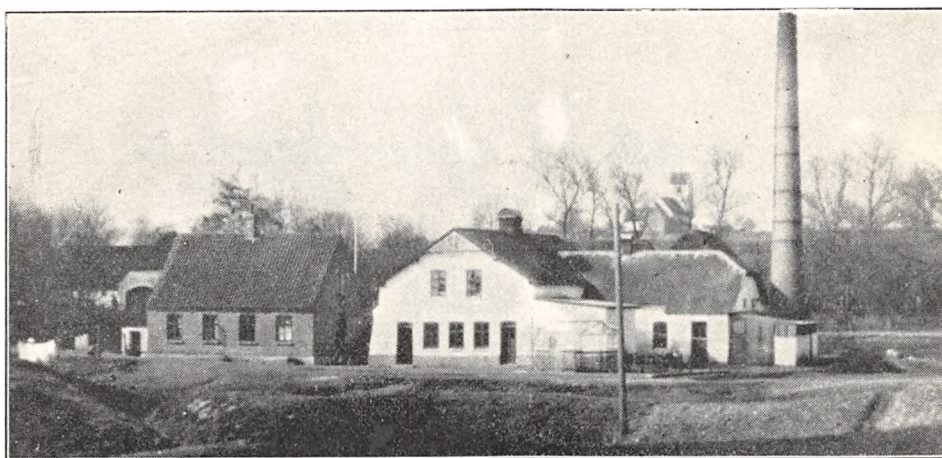

Oprettet 1890. Ombygning og Udvidelse 1916 under Medvirken af Arkitekt M. K. Skøt, Hobro. Beboelsen er særskilt. Brandforsikring 72.000 Kr. Ejendomsskyld 18.000 Kr.

138 Leverandører med 1250 Køer, heraf 6 med over 20 Køer, 40 med 4 Køer eller der under.

Reduktaseprøve. Kulfyring. Elektrisk Belysning. Mejeriet er monteret med Sinus Indvejnings-

vægt og 2 Buaas Udvejningsvægte (1910), Silkeborg Smørvægt (1916), Danske Mejeriers Maskinfabriks Flødepasteur og Koger (1926), do. Forvarmer, Sabroe Kølemaskine (1926), 2 Alfa Centrifuger (1913), D. M. M. Kærne, Kedel og Dampmaskine (1930, 08 og 16).

Der anvendes overvejende fortinnede Transportspande.

	Indvejet Sød Mælk	Solgt Mælk og Fløde	Smørproduktion
1912—13.....	2.57 Mill. kg	—	98.525 kg
1913—14.....	2.57 —	—	99.430 —
1914—15.....	2.34 —	—	90.346 —
1927—28.....	3.27 —	—	132.100 —
1928—29.....	3.38 —	—	138.425 —
1929—30.....	3.56 —	Hjemmesalg: 22.400 kg	143.568 —

Der sælges ca. 1.800 kg Smør hjemme, 400 kg i Bysalg, Resten til Grossist. Ost produceres ikke.

Mejeriet anvender Handelssyre. Fløden syrnes i Aluminiumsbassin. Der afregnes efter Flødenheder. Personale: Mejeribestyrelse, 1 Mejerist, 1

Elev, 1 Kontrolør, Leverandørernes 10 Kuske.

Mejeriet har særlig Kasserer, Mejeribestyrelsen fører Mælke-regnskabet. Regnskabsaar: December til December.

FORMAND



Mortensen, Morten, f. 6. Okt. 1872 paa Stubberupgaard, Aardestrup, Søn af Gaardejer, Sognefoged Nicolai Mortensen og Hustru Dorthea, f. Petersen. Gift 15. Sept. 1909 med Kirstine M., Datter af Gaardejer Chresten Spangaard, Høndrupgaard, og Hustru Johanne, f. Zakariasen.

Uddannet ved Landvæsen, Gaardejer 1915. Sognefoged 1919, Formand for A/M Haagendal 1922—23, paany 1927, Medlem af Ove-Valsgaard Sogneraad 1929.

Adresse: Ove pr. Hobro.

BESTYRER



Sørensen, Laurits Christian, f. 12. Aug. 1881 i Arden.

Elev paa Arden A/M, Mejerist, Sigerslev, Damgaard, Søndersø og Toft, paa Ladelund Mælkeriskole 1907—08, Vikar i Aalborg Amt i 5 Aar, Mejeribestyrer paa A/M Haagendal 1. Maj 1914. Medlem af Ove-Valsgaard Sogneraad 1921—29, Kommunalrevisor, Medlem af Skolekommissionen 1918.

Flere Udmærkelser for Smør.

Hadsund Andelsmejeri.

Post- og Jernbaneadresse: Hadsund. Telefon: Hadsund 39.



Oprettet som Fællesmejeri 1892. Andelsmejeri fra December 1916. Ombygning 1927 under Medvirken af stedlig Bygmester. Brandforsikring 69.000 Kr. Ejendomsskyld 15.000 Kr.

150 Leverandører med 800 Køer, heraf 1 med over 20 Køer, 25 med 4 Køer eller der under.

Reduktaseprøve. Mejeriet er i Mælkebedømmelsesforening. Kulfyring. Elektrisk Belysning.

Mejeriet er monteret med Silkeborg Indvejningsvægt og Buaas Udvejningsvægt (1920), Silkeborg Smørvægt (1910), Universal Regenerativapparat og Alfa Centrifuge (1918), Silkeborg Kærne (1922), Hjørring Jernstøberi Kedel og Marshall Dampmaskine (1899).

Der anvendes fortinnede Transportspande. Is-hus til 150 m³.

Der sælges ca. 750 kg Smør hjemme, ca. 5.635 kg i Bysalg, Resten til Grossist. Ost produceres ikke.

Mejeriet anvender Handelssyre. Fløden syrnes i Aluminiumsbassin. Mejeriet har eget Laboratorium. Der afregnes efter Fedtenheder. Personale: Mejeribestyrer, 1 Mejerist, 1 Elev, 2 Kuske, Leverandørernes 10 Kuske.

Mejeribestyreren fører Regnskabet. Regnskabsaar: December til December.

	Indvejet Sød Mælk	Solgt Mælk og Fløde	Smørproduktion
1913—14.....	1.25 Mill. kg	—	72.000 kg
1914—15.....	1.13 —	—	68.000 —
1927—28.....	1.90 —	—	71.500 —
1928—29.....	2.10 —	—	81.158 —
1929—30.....	2.30 —	Bysalg: 123.500 kg	87.335 —

FORMAND



Petersen, Christian, f.
14. Sept. 1880 i Grevelund,
Søn af Gaardejer Jens
Christian Petersen og Hu-
stru Larsine Christine, f.
Jørgensen. Gift 1. Juni
1907 med Karen P., Datter
af Smed Carl Sørensen,
Vive, og Hustru Ane Kir-
stine, f. Clemmensen.

Uddannet ved Landvæ-
sen, Gaardejer 1904. Fh.

Formand for Hesteforsik-
ringen og Kvægavlforeningen, Medlem af Vive
Sogneraad 1925—29, Formand for Hadsund A/M
3 Gange med Mellemrum og fremdeles, Medlem
af Bestyrelsen for Hadsund Sparekasse 1915,
Ejendomsskyldvurderingsmand 1916, Næstfor-
mand for Hadsund og Omegns Landboforening
1917, Amtsrepræsentant for Sogneraadforening-
ens Ulykkesforsikring 1919, Jordboniteringsmand.

Adresse: Grevelund pr. Hadsund.

BESTYRER



Lund-Hansen, Mads, f.
7. Jan. 1897 i Thorsø, Søn
af Lærer H. P. Hansen og
Hustru Kristiane, f. Peder-
sen. Gift 10. Dec. 1926
med Johanne L.-H., f.
Breinholdt.

Elev paa A/M Thorsø
1912—14 og Sall 1914,
Mejerist, A/M Moselund
1914—16, paa Vestbirk
Højskole 1916—17, Meje-
rist, A/M Moselund 1917,

Soldat 1917—19, Mejerist, A/M Jordrup 1919—
20, paa Dalum Mælkeriskole 1920—21, Mejerist,
A/M Skjød 1921—22 og Langaa 1922—26, Meje-
ribestyre, Hadsund A/M 1926. Forskellige Aner-
kendelser for Smør 1927, 28, 29 og 30. Sølvme-
dalje paa Landsudstillingen i København 1931.

Hals Andelsmejeri.

Postadresse: Hals. Jernbaneadresse: Gandrup. Telefon: Hals 38.

Oprettet 1893 under Medvirken af stedlige
Haandværkere. Beboelsen er særskilt. Brandfor-
sikring 62.000 Kr. Ejendomsskyld 25.000 Kr.

161 Leverandører med ca. 1100 Køer, heraf 10
med over 20 Køer, 12 med 4 Køer eller der under.
Reduktaseprøve. Kulfyrring. Elektrisk Belysning.
Mejeriet er monteret med Silkeborg Indvej-

ningsvægt, 2 Buaas Udvejningsvægte, Balance
Smørvægt og Universal Regenerativapparat (alt
1915), Sabroe Kølemaskine (1913), Alfa 3000 kg
Centrifuge (1925), Hamlet Nr. 8 Kærne (1930),
Sabroe Kedel (1907), Frichs Nr. 10 Dampmaskine
(1913).

Der anvendes fortinnede Transportspande.

	Indvejet Sød Mælk	Solgt Mælk og Fløde	Smørproduktion
1912—13.....	1.21 Mill. kg	—	47.420 kg
1913—14.....	1.37 —	—	54.320 —
1914—15.....	1.50 —	—	48.750 —
1927—28.....	2.40 —	Hjemmesalg:	—
1928—29.....	2.50 —	7.000 Ltr. Fløde	—
1929—30.....	2.61 —	59.000 - sød Mælk	97.000 —



Der sælges 5000 kg Smør hjemme, Resten til Eksportforening. Ost produceres ikke.

Mejeriet anvender Handelssyre. Fløden syrnes i Bassin. Der afregnes efter Flødeenheder. Per-

sonale: Mejeribestyrelse, 1 Mejerist, 1 Elev, Leverandørernes 12 Kuske.

Partikulier Svend Maaen er Mejeriets Kasserer, Mejeribestyrelsen fører Mælkerregnskabet. Regnskabsaar: November til November.

FORMAND



Rasmussen, Laurits, f. 17. Sept. 1879 i Hals, Søn af Gaardejer Niels Rasmussen, Østerheden, og Hustru Kirstine, f. Jensdatter. Gift 9. Marts 1920 med Caroline R., f. Als.

Uddannet ved Landvæsen, Elev paa Lyngby Landboskole 1905—06, Gaardejer 1915. Formand for Hals A/M, Bestyrer af Nordjydsk Banks Filial

1925, Medlem af Forretningsudvalget for Aalborg Amts Smørsalgforening 1929.

Adresse: Østerheden pr. Hals.

BESTYRELSE

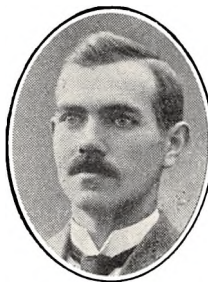

Christensen, Svend Otto, f. 20. Okt. 1888 i Tversted v. Sindal, Søn af Landpostbud Peter J. Christensen og Hustru Anna Johanne, f. Mortensen.

Elev, A/M Skovlund og Linaa, Mejerist, A/M Skovlund, Marienlund, Ø. Tørslev og Ryaa, paa Ladelund Mælkerskole 1909—10, Mejeribestyrelse, Hals A/M 1. Okt. 1910. Repræ-

sentant for Aalborgkredsen i Mejeriernes og Landbrugets Ulykkesforsikring, Revisor i Mejeristforeningen 1924, Formand for Hals Brugsforening 1930. Forsøgslaboratoriets Hædersdiplom samt Sølvmedaljer for Smør.

Andelsmejeriet Hannerup.

Post- og Jernbaneadresse: Hobro. Telefon: Stenild 13.

Oprettet 1899. Ombygning og Udvidelse 1928 under Medvirken af Arkitekt M. K. Skøt, Hobro. Brandforsikring 55.000 Kr. Ejendomsskyld 20.000 Kr.

120 Leverandører med ca. 800 Køer, heraf

ingen med over 20 Køer, ingen med 4 Køer eller der under.

Reduktaseprøve. Kulfyring. Petroleumbelysning.

Mejeriet er monteret med Silkeborg Indvej-

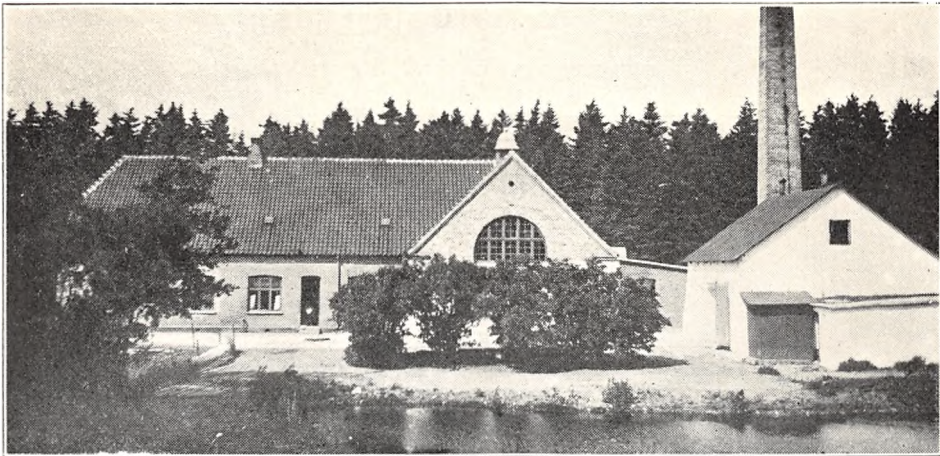

ningsvægt og Buaas Udvejningsvægt (1922), Paasch & Larsen, Petersen Smørvægt (1920), Silkeborg Flødepasteur, Koger og Forvarmer samt Sabroe Kølemaskine (alt 1925), Titan Centrifuge (1920), Hamlet Kærne (1925), Christian-

sen & Meyer Kedel (1921), Danske Mejeriers Maskinfabriks Dampmaskine (1928), Skumdæmper og Kærnemælksrører.

Der anvendes ca. 60 % fortinnede og ca. 40 % Aluminiums Transportspande.

	Indvejet Sød Mælk	Solgt Mælk og Fløde	Smørproduktion
1912—13.....	1.96 Mill. kg	—	78.190 kg
1913—14.....	2.12 —	—	85.430 —
1914—15.....	2.07 —	—	82.640 —
1927—28.....	1.87 —	—	79.781 —
1928—29.....	1.97 —	—	85.200 —
1929—30.....	2.10 —	Hjemmes. f. ca. 1.500 Kr.	91.462 —

Der sælges ca. 775 kg Smør hjemme, Resten til Eksportforening. Ost produceres ikke.

Mejeriet anvender Handelssyre. Fløden syrnes i Aluminiumsbassin. Mejeriet har eget Laboratorium. Der afregnes efter Fedtneheder. Personale:

Mejeribestyrer, 1 Mejerist, 1 Elev, Leverandørernes 9 Kuske.

Mejeriet har egen Kasserer, Mejeribestyreren fører Mælkeregnskabet. Regnskabsaar: Oktober til Oktober.

FORMAND



Boe, Mads Jensen, f. 25. Juni 1883 i Hornum, Søn af Gaardejer Jens Madsen Boe og Hustru Kristine, f. Andersen. Gift 3. Juni 1909 med Nicoline B., f. Justesen.

Uddannet ved Landvæsen, Elev paa Testrup Højskole 1903—04, Gaardejer 1909. Medlem af Haanum-Snæbum Sogneraad 1917—25, Medlem af Bestyrelsen

for Hjelpekassen, Formand for Hannerup A/M 1929 og tidligere, Ejendomsskyldvurderingsmand 1930.

Adresse: Tvedegaard pr. Hobro.

BESTYRER



Dam, Harald, f. 19. Juli 1898 i Boddum, Søn af Sognefoged, Gaardejer Laurits Dam og Hustru Barbara, f. Holgaard. Gift 3. Okt. 1929 med Hylleborg D., f. Therkildsen.

Elev, A/M Doverodde, Aldrup, Doverodde, paa Krabbesholm Højskole 1919—20 og Dalum Mælkeriskole 1921—22, Mejerist, A/M Farsø, Haubro,

Farsø, Rørbæk, Vikar i Thisted Amt, Mejerist, A/M Højslev og Rørbæk, Vikar paa A/M Hannerup, Mejerist, A/M Væggergaarde, Mejeribestyrer, A/M Hannerup 1. Juni 1929.

Haubro Andelsmejeri.

Post- og Jernbaneadresse: Haubro. Telefon: Haubro 3.

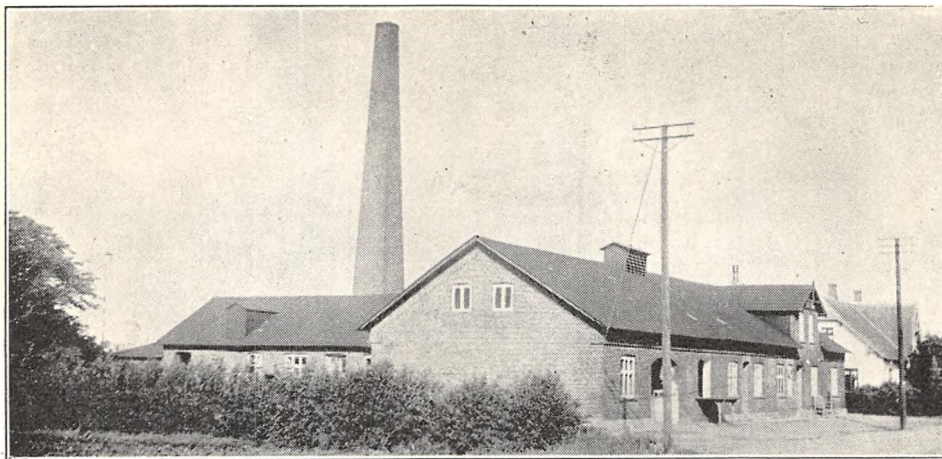

Oprettet 1901. Brandforsikring 120.000 Kr. Ejendomsskyld 15.000 Kr.

125 Leverandører med 800 Køer, heraf 6 med over 20 Køer, 20 med 4 Køer eller der under.

Reduktaseprøve. Fyring med Kul og Tørv. Elektrisk Belysning fra eget Værk.

Mejeriet er monteret med Sinus Indvejningsvægt (1901), 2 Buaas Udvejningsvægte (1920 og 29), Jacob Nielsen Smørvægt (1901), Danske

Mejeriers Maskinfabriks Flødepasteur (1915), Universal Regenerativapparat (1927), Sabroe Kølemaskine (1901), 2 Titan Centrifuger (1920 og 23), D. M. M. Kærne (1929), Ludvigsen, Struer, Kedel og Caroc & Leth Dampmaskine (1901), 1 Centrifugal- og 1 Ventilpumpe.

Der anvendes ligeligt fortinnede og Aluminiums Transportspande.

Der sælges 1100 kg Smør hjemme, ca. 200 kg

	Indvejet Sød Mælk	Solgt Mælk og Fløde	Smørproduktion
1912—13.....	1.90 Mill. kg	—	74.000 kg
1913—14.....	1.98 —	—	76.770 —
1914—15.....	1.84 —	—	72.020 —
1927—28.....	2.56 —	—	102.000 —
1928—29.....	2.63 —	Hjemme- og Bysalg:	105.000 —
1929—30.....	2.70 —	17.000 kg	110.000 —

FORMAND



Nielsen, Christian, f. 5. Maj 1879 i Gundestrup, Søn af Husmand Niels Christensen og Hustru Anna, f. Nielsen. Gift 5. Maj 1907 med Nielsine N., f. Nielsen.

Uddannet ved Landvæsen, Elev paa Vesterdal Højskole 1898—99, paa Aars Landbrugsskole 1901—02, Gaardejer 1903. Formand for Haubro Andels-

mejeri 1925, Revisor i Brandkassen Himmerland. Adresse: Nørregaard Holme pr. Haubro.

BESTYRER

Jensen, Henrik Kr., f. 12. Juni 1890 i Hundstrup.

Elev paa Sandager A/M 1909—11, Ørvad 1911—13, Mejerist, A/M Haubro 1913—14, Brædstrup 1915—16, Odder 1916—17, Ølholm 1917, Jellinge 1918—19, paa Dalum Mælkeriskole 1919—20, Mejerist, A/M Løsning 1920—21, Jellinge 1921—25, Mejeribestyrer paa Haubro A/M 1925. Kommunalrevisor 1929. Bronzemedaljer og Diplomer for Smør paa de provinsielle Udstillinger.

i Bysalg, Resten til Eksportforening. Ost produceres ikke.

Mejeriet anvender Handelssyre. Fløden syrnes i Bassin. Der afregnes efter Flødeenheder. Per-

sonale: Mejeribestyrelse, 2 Mejerister, 1 Kontrolør, Leverandørernes 9 Kuske.

Mejeribestyrelsen fører Regnskabet. Regnskabsaar: November til November.

Haverslev Mejeri.

Post- og Jernbaneadresse: Arden. Telefon: Haverslev 11.

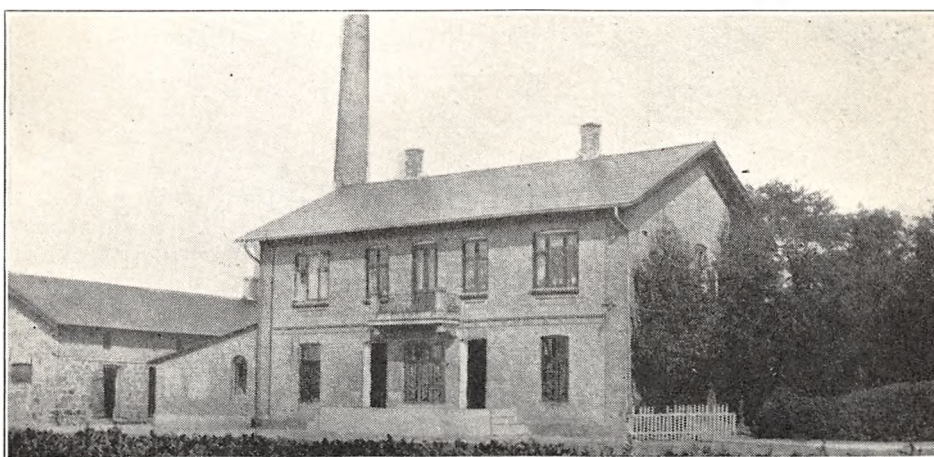

Fællesmejeri, oprettet 1900. Delvis Udvidelse 1926 under Medvirken af stedlige Haandværkere. Brandforsikring 53.000 Kr. Ejendomsskyld 22.000 Kr.

120 Leverandører med 1500 Køer, heraf 10 med over 20 Køer, 22 med 4 Køer eller der under.

Reduktaseprøve. Kulyring. Elektrisk Belysning.

Mejeriet er monteret med Buaas Indvejningsvægt (1929), Bismar Udvejningsvægt (1920), Sil-

keborg Smørvægt (1926), Buaas Flødepasteur og Regenerativapparat (1926 og 20), Sabroe Kølemaskine (1926), 1 Titan T. A. 65 og 1 Alfa A. V. 6 Centrifuge (1924 og 20), Silkeborg Kærne (1920), Sabroe Kedel (1929), Atlas Dampmaskine (1924), 1 Træostekar (1926).

Der anvendes fortinne Transportspande.

Der sælges ca. 1600 kg Ost en detail paa Mejeriet og til Leverandørerne. Til Osten, der frem-

	Indvejet Sød Mælk	Solgt Mælk og Fløde	Smørproduktion
1912—13.....	1.46 Mill. kg	—	58.500 kg
1913—14.....	1.33 —	—	53.300 —
1914—15.....	1.27 —	—	50.100 —
1927—28.....	2.59 —	—	95.100 —
1928—29.....	2.74 —	—	106.810 —
1929—30.....	2.92 —	Hjemmesalg: 23.790 kg	116.800 —

Der sælges ca. 800 kg Smør hjemme, ca. 250 kg i Bysalg, Resten til Eksportforening.

	1927—28	1928—29	1929—30
10% Ost.....	10.000 kg	7.000 kg	5.000 kg
20 - -.....	5.000 —	8.000 —	10.000 —

stilles af upasteuriseret Mælk, anvendtes 1929—30 39.000 kg Sød- og 156.000 kg Skummet- og Kærnemælk.

Mejeriet anvender Handelssyre. Fløden syrnes i fortrinnet Kobberbassin med Laag. Mejeriet har

egget Laboratorium. Der afregnes efter Dagens Notering. Personale: 2 Mejerister, 1 Kusk, Leverandørernes 11 Kuske.

Mejerieieren fører Regnskabet. Regnskabsaar: November til November.



EJER

Fjeldsø, Søren Christian Christensen, f. 31. Aug. 1894 i Mejlstруп, Søn af Husmand Chresten Christensen Fjeldsø og Hustru Petrea, f. Petersen. Gift 31. Aug. 1921 med Anna F., f. Stevn.

Elev, Løgstør F/M og Egeskov H/M, Mejerist, Hjerm A/M, Førstemejerist, F/M Farstrup, Otterup, Vindblæs, Østrup og Haverslev, Mejeriejer, Haverslev Mejeri 1922. Kasserer i Brorstrup-Haverslev Sygekasse 1923—26.

Adresse: Arden.

Mejeriet Himmerland.

Post- og Jernbaneadresse: Aars. Telefon: Aars 198.

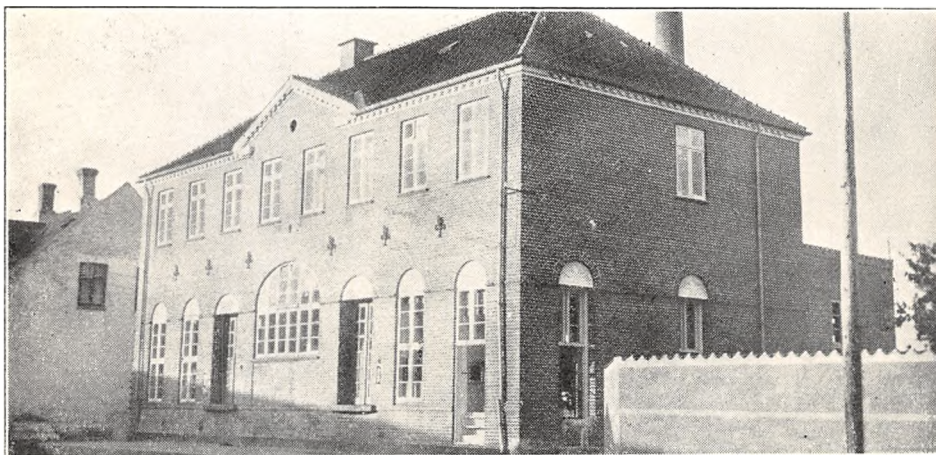

Fællesmejeri, oprettet 1928 under Medvirken af Arkitekt M. K. Skøt, Hobro. Brandforsikring 60.000 Kr. Ejendomsskyld 25.000 Kr.

60 Leverandører med 420 Køer, heraf 2 med over 20 Køer, 20 med 4 Køer eller der under.

Reduktaseprøve. Kulfyring. Elektrisk Belysning.

Mejeriet er monteret med Sinus Indvejningsvægt, Bismar Udvejningsvægt, Silkeborg Smørvægt, Paasch & Larsen, Petersen Flødepasteur,

Koger og Forvarmer, Brødr. Gram Kølemaskine, Titan 2500 kg Centrifuge, Victoria Kærne, Sabroe Kedel, Marshall Dampmaskine (alt 1928).

Der anvendes fortinneede Transportspand.

Der sælges 1500 kg Smør en detail paa Mejeriet, Resten til Eksportforening. Ost produceres ikke. Der produceres 5000 kg Icecream aarlig.

Mejeriet anvender Handelssyre. Fløden syrnes i Tønder. Mejeriet har eget Laboratorium. Der

	Indvejet Sød Mælk	Solgt Mælk og Fløde	Smørproduktion
1928—29.....	1.00 Mill. kg 11 Mdr.	32.400 kg	33.300 kg
1929—30.....	1.20 —	37.800 —	38.700 —

afregnes efter Fedtenheder. Personale: 1 Mejerist,
1 Elev, 2 Medhjælpere, 1 Kusk, Leverandørernes
7 Kuske.

Mejerieieren fører Regnskabet. Regnskabsaar:
November til November.

EJER



Sauer, Peder, f. 7. Dec. 1878 i Jordsby, Søn af Boelsmand Lars Peder Sauer og Hustru Maren, f. Pedersen. Gift 28. Okt. 1904 med Kirsten Marie S., f. Kortegaard.

Elev paa Hovgaard A/M, Mejerist, A/M Faartoft, Erslev og Ullerslev, paa Ladelund Mælkeriskole 1902—03, Mejeribestyrelse, Hovgaard A/M 1903—06, Ranum A/M 1906—09, Mejeriejer, Witskølkloster Mejeri 1909—17, Proprietær 1917—27, Mejeriejer, Mejeriet Himmerland 1928. Medlem af Bestyrelsen for Hobro og Omegns Mejeriforening 1929. 1 Sølvmedalje samt mange andre Udmærkelser for Smør.

Adresse: Aars.

Holtet Andelsmejeri.

Post- og Jernbaneadresse: Gandrup. Telefon: Gaaser 11.

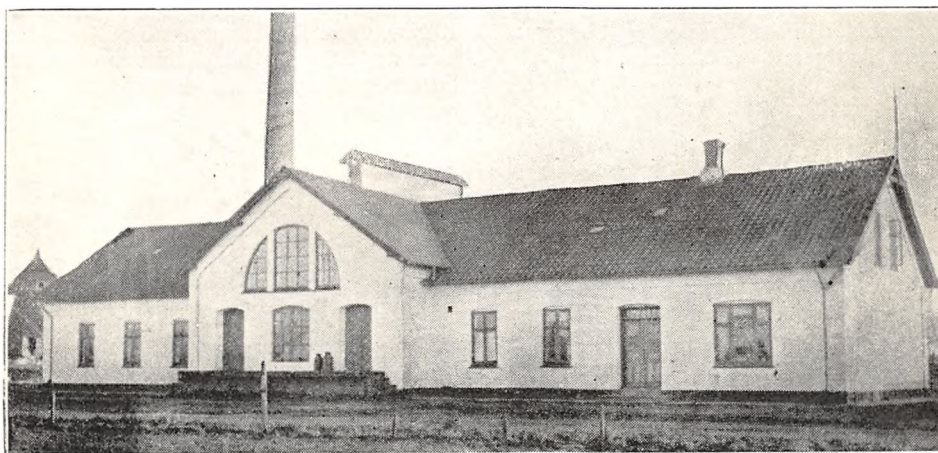

Oprettet 1911 under Medvirken af Bygmester Hansen, Gandrup. Brandforsikring 105.000 Kr. Ejendomsskyld 34.000 Kr.

120 Leverandører med 950 Køer, heraf 14 med over 20 Køer, 20 med 4 Køer eller der under.

Reduktaseprøve. Kulfyring. Elektrisk Belysning.

Mejeriet er monteret med Sinus Indvejningsvægt (1911), 2 Buas Udvejningsvægte (1931),

Silkeborg Smørvægt (1911), Danske Mejeriers Maskinfabriks Pasteur og Regenerativapparat (1911 og 21), Sabroe Kølemaskine (1911), 2 Titan T. A. 65 Centrifuger (1921 og 27), Hamlet Kærne (1931), D. M. M. Kedel og Dampmaskine (1911), Georg E. Mathiasen Vandfilter (1930).

Der anvendes Aluminiums Transportspande.

	Indvejet Sød Mælk	Solgt Mælk og Fløde	Smørproduktion
1912—13.....	1.62 Mill. kg	—	62.120 kg
1913—14.....	1.64 —	—	63.520 —
1914—15.....	1.34 —	—	51.300 —
1927—28.....	2.30 —	—	114.000 —
1928—29.....	2.84 —	—	116.000 —
1929—30.....	2.97 —	—	119.900 —

Smørret sælges til Eksportforening. Ost produceres ikke.

Mejeriet anvender Handelssyre. Fløden syrnes i Bassin. Mejeriet har Syrningsanlæg for Skummetmælken. Der afregnes efter Flødeenheder. Per-

sonale: Mejeribestyrelse, 1 Mejerist, 1 Elev, 1 Prøveudtager, Leverandørernes 10 Kuske.

Gaardejer C. Mann, Gaaser, er Mejeriets Kasserer, og Mejeribestyrelsen fører Mælkeregnskabet. Regnskabsaar: November til November.

FORMAND



Olsen, Ole Peder, f. 31. Marts 1885 paa Toftegaard, Søn af Gaardejer Chr. Olsen og Hustru Marie, f. Koch. Gift 22. Aug. 1913 med Poulina O., Datter af Tømrmester Chr. Gade, Gaaser, og Hustru Nielsine, f. Nielsen.

Uddannet ved Landvæsen, Elev paa Testrup Højskole 1906—07 og paa Korinth Landbrugsskole 1908

—09, Gaardejer 1913. Formand for Holtet A/M 1924, Taksationsmand for Brandkassen Vermund, Stævningsmand, Medlem af Vester og Øster Hæsing Sogneraad, Skolekommission og Værgeraad.

Adresse: Toftegaard pr. Gandrup.

BESTYRELSE



Olsen, Ole Christensen, f. 8. Marts 1879 i Hillerød, Søn af Landmand Ole Olsen og Hustru Sofie, f. Petersen. Gift 22. Marts 1907 med Marie Elisabeth O., f. Christensen.

Elev, A/M Egholm, paa Ladelund Mælkerskole 1903—04, Mejerist, A/M Haugerup, Herrested, Fyn, og Thorskilde paa Taasinge, paa Ollerup Højskole, Mejerist, A/M Hedensted, Kildevæld v. Grenaa, Mejeribestyrelse, Hauerslev F/M, paa A/M Landmandshaab i Arden og paa Holtet A/M

1. Nov. 1911. Revisor i Aalborg Amts Mejeristforening, 1920, Dirigent i Gandrup Sangforening. Forskellige Anerkendelser for Smør, bl. a. 7 Bronzemedaljer.

Horsens Andelsmejeri.

Post- og Jernbaneadresse: Langholt. Telefon: Langholt 42.

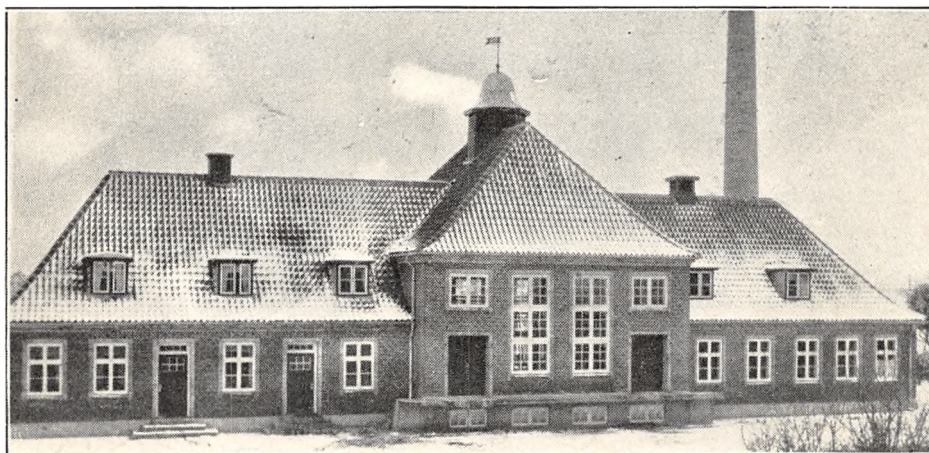

Oprettet 1930 under Medvirken af Arkitekt Hejlesen, Vraa. Brandforsikring 93.400 Kr. Ejendomsskyld 31.500 Kr.

75 Leverandører med 690 Køer, heraf 7 med over 20 Køer, 15 med 4 Køer eller der under. Reduktaseprøve. Kulfyring. Elektrisk Belysning.

Mejeriet er monteret med Buaas Indvejningsvægt, Bismers Udvejningsvægt, Smørvægt, Universal Regenerativapparat, Sabroe Kølemaskine, Alfa Centrifuge, Zenith Kærne, Danske Mejeriers Maskinfabriks Kedel og Dampmaskine (alt 1930).

Der anvendes overvejende fortinnede Transportspande.

Der findes endnu ingen Indvejnings- og Pro-

duktionstal. Smørret sælges til Eksportforening. Ost produceres ikke.

Mejeriet anvender Handelssyre. Fløden syrnes i Bassin. Mejeriet har eget Laboratorium. Der afregnes efter Fedtneheder. Personale: Mejeribestyrelse, 1 Mejerist, 1 Elev, 1 Ekspeditrice, Leverandørernes 8 Kuske.

Mejeribestyrelsen fører Regnskabet. Regnskabsaar: Oktober til Oktober.

FORMAND



Jensen, Niels Chr., f. 13. Dec. 1880 paa Vestermølle, Horsens, Søn af Gaardejer Chr. Jensen og Hustru Mathea Elisabeth, f. Iversen. Gift 1909 med Anna J., Datter af Jacob Chr. Svendsen, Horsens, og Hustru.

Uddannet ved Landvæsen, Gaardejer. Sognefoged 1916—25, Formand for Brugsforeningen 1917,

Medlem af Horsens-Hammer Skolekommission 1925 og Sogneraad 1926, Kasserer for Sparekassen 1926, Formand for Horsens A/M 1930.

Adresse: Vestermølle, Horsens pr. Langholt.

BESTYRELSE



Størup, Arnold, f. 26. Maj 1908 i Hjørring, Søn af Mejeriejer Mads Størup og Hustru.

Elev paa Mejeriet Kalø v. Rønde 1¹/₄ Aar og paa Horsens Fællesmejeri 1924—27, Mejeribestyrelse paa sidstnævnte 1927—30, paa Horsens Andelsmejeri 1. Okt. 1930.

Horsens-Hammer Andelsmejeri.

Post- og Jernbaneadresse: Uggerhaldne. Telefon: Langholt 8.

Oprettet 1890 under Medvirken af stedlige Haandværkere. Brandforsikring 35.000 Kr. Ejendomsskyld 12.000 Kr.

65 Leverandører med 470 Køer, heraf 4 med over 20 Køer, 15 med 4 Køer eller der under.

Reduktaseprøve. Kulfyring. Gasbelysning.

Mejeriet er monteret med Sinus Indvejnings-

vægt (1906), 2 Buaas Udvejningsvægte (1928 og 10), Silkeborg Smørvægt (1910), Universal Regenerativapparat og Sabroe Kølemaskine (brugte, 1930), Titan Centrifuge (1925), Hamlet Kærne (1927), Sabroe Kedel (1906), Allerup Dampmaskine (1890).

Der anvendes fortinnede Transportspande.

	Indvejet Sød Mælk	Solgt Mælk og Fløde	Smørproduktion
1912—13.....	2.20 Mill. kg	—	83.220 kg
1913—14.....	2.38 —	—	86.750 —
1914—15.....	2.15 —	—	82.130 —
1927—28.....	2.74 —	—	112.607 —
1928—29.....	2.86 —	Hjemmes.: 569 kg Fl.	129.243 —
1929—30.....	2.55 —	762 — s. M.	101.612 —

Der sælges ca. 1800 kg Smør hjemme, Resten til Eksportforening. Ost produceres ikke.

Mejeriet anvender Handelssyre. Fløden syrnes i Bassin. Der afregnes efter Flødeenheder. Per-

sonale: Mejeribestyrelse, 1 Mejerist, 1 Prøvedtager, Leverandørernes 8 Kuske.

Mejeribestyrelsen fører Regnskabet. Regnskabsaar: November til November.

FORMAND

Larsen, Christian, f. 24. Dec. 1890 i Gaaser, Søn af Gaardejer Jens Larsen og Hustru Marie, f. Jansen. Gift med Karen L., f. Jensen.

Elev paa Mellerup Højskole 1910—11, paa Lyngby Landboskole 1912—13, Gaardejer 1920. Formand for Horsens-Hammer Andelsmejeri 1930.

Adresse: Birket pr. Uggerhalne.



og Hustru. Gift med Kirsten B., f. Olsen.

Elev, Bremersvold H/M, Mejerist, A/M Lundshøj, Ørbæk, Mejeribestyrelse paa A/M Rærup 1890—1900, paa Horsens-Hammer A/M 1900. 3 Diplomer fra Forsøgslaboratoriet samt adskillige Sølvpræmier for Smør.

BESTYRER

Bagge, Hans Peter, f. 15. April 1866 i Ryde paa Lolland, Søn af Landmand Anders Madsen Bagge

Hou Andelsmejeri.

Post- og Jernbaneadresse: Ulsted. Telefon: Hou-Hals 18.

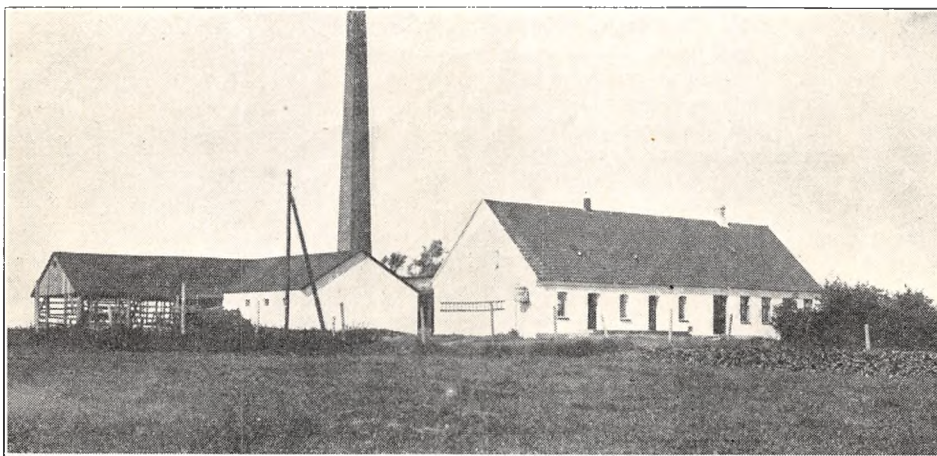

Oprettet 1893. Brandforsikring 52.000 Kr. Ejendomsskyld 14.000 Kr.

69 Leverandører med 400 Køer, heraf ingen med over 20 Køer, 18 med 4 Køer eller der under.

Reduktaseprøve. Mejeriet deltager i Tuberkulosens Bekæmpelse. Kulfyring. Elektrisk Belysning.

Mejeriet er monteret med Sinus Indvejningsvægt (1925), Bismar Udvejningsvægt, Danske Mejeriers Maskinfabriks Pasteur og Regenerativapparat (1928 og 23), Sabroe Kølemaskine (1916),

Titan Centrifuge (1925), Hamlet Kærne (1929), Ludvigsen, Struer, Kedel (1902), Marshall Dampmaskine (1903).

Der anvendes 70 % fortinnede og 30 % Aluminiums Transportspande.

Der sælges ca. 300 kg Smør hjemme, ca. 250 kg i Bysalg, Resten til Eksportforening. Ost produceres ikke.

Mejeriet anvender Handelssyre. Fløden syrnes i Aluminiumsbassin. Der afregnes efter Fløde-

	Indvejet Sød Mælk	Solgt Mælk og Fløde	Smørproduktion
1912—13.....	0.68 Mill. kg	—	23.222 kg
1913—14.....	0.67 —	—	23.210 —
1914—15.....	0.56 —	—	20.180 —
1927—28.....	1.03 —	—	39.712 —
1928—29.....	1.16 —	—	45.199 —
1929—30.....	1.18 —	Bysalg: 28.316 kg	45.032 —

enheder. Personale: Mejeribestyrer, 1 Elev, 1 Kusk, Leverandørernes 6 Kuske.

Mejeribestyreren fører Regnskabet. Regnskabsaar: November til November.

FORMAND



Johannesen, Kristen, f. 19. April 1861 i Hou, Søn af Husmand Johannes Christensen og Hustru Else Marie, f. Nielsen. Gift 30. Marts 1885 med Ottine Marie J., f. Mikkelsen.

Uddannet ved Landvæsen, Elev paa Stenum Højskole 1883—84, Gaardejer 1885. Medlem af Menighedsraadet, Formand for Hou Andelsmejeri 1897.

Adresse: Hou pr. Ulsted.

BESTYRER



Jensen, Arnold Mozart Grøndahl, f. 18. Juli 1900 i V. Hassing, Søn af Mejeribestyrer Niels Christian Jensen og Hustru Ane Margrethe, f. Jensen. Gift 5. Maj 1929 med Ane Marie J., f. Pallesen.

Elev, A/M V. Hassing, Broust og Aakilde, Mejerist, A/M Kathrineholm og Kværndrup, paa Frederiksborg Højskole 1919—

20, paa Dalum Mælkeriskole 1920—21, Mejerist, A/M Nr. Saltum, V. Hassing, Aaholm, V. Hassing. Studieophold i Holland 3 Mdr., Mejerist, A/M Aale, Mejeribestyrer paa Hou A/M 1. Marts 1927. Bronzemedalje for Smør 1927, 28 og 29.

Hvalpsund Fællesmejeri.

Post- og Jernbaneadresse: Hvalpsund. Telefon: Hvalpsund 4.

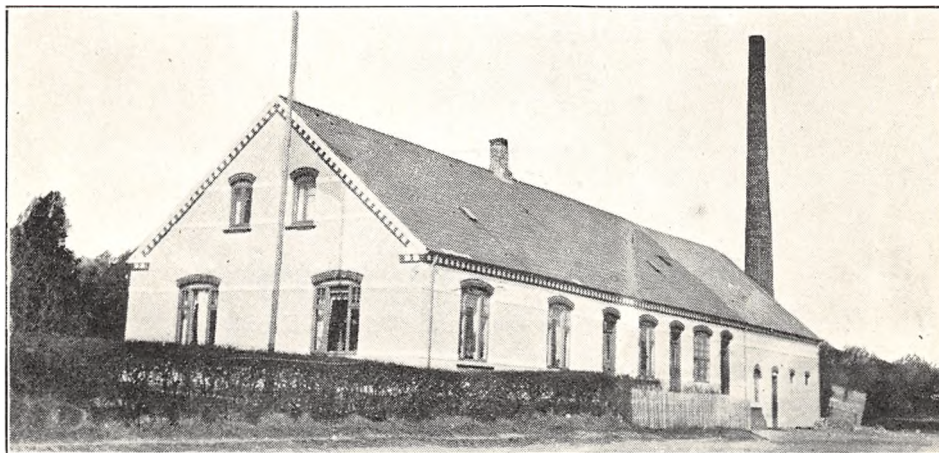

Oprettet 1909. Brandforsikring 55.000 Kr. Ejendomsskyld 24.000 Kr.

69 Leverandører med 425 Køer, heraf 1 med over 20 Køer, 22 med 4 Køer eller der under.

Reduktaseprøve. Fyring med Kulafharpning. Elektrisk Belysning.

Mejeriet er monteret med Silkeborg Indvejningsvægt (1925), Balance Udvejningsvægt og

2 Silkeborg Smørvægte (1918), Randers Flødepasteur, Koger og Forvarmer (1925, 30 og 28), Paasch & Larsen, Petersen Kølemaskine (1931), Alfa Centrifuge (1929), Silkeborg Kærne (1928), N. J. Paulsen, Esbjerg, Kedel og Frichs Dampmaskine (1909), 1 Vandpumpe, 1 Kærnemælks-, 1 Skummetælks- og 1 Centrifugalpumpe, Træostekar (1928).

	Indvejet Sød Mælk	Solgt Mælk og Fløde	Smørproduktion
1913—14.....	0.65 Mill. kg	—	24.000 kg
1914—15.....	0.57 —	—	20.000 —
1927—28.....	1.05 —	—	41.846 —
1928—29.....	1.17 —	—	46.883 —
1929—30.....	1.20 —	—	48.000 —

Der sælges 135 kg Smør hjemme, 400 kg i Bysalg, Resten til Grossist.

	1927—28	1928—29	1929—30
20% Ost.....	6.500 kg	6.500 kg	6.500 kg

Der anvendes fortinnede Transportspande.

Der sælges 5200 kg Ost en detail paa Mejeriet, Resten til Leverandørerne. Til Osten, der fremstilles af raa Mælk, anvendes i 1929—30 78.000 kg Sød-, Skummet- og Kærnemælk.

Mejeriet anvender Handelssyre. Fløden syrnes

i Bassin. Der afregnes efter Flødeenheder. Personale: 1 Mejerist, 1 Elev, Leverandørernes 4 Kuske.

Mejeriejereren fører selv Regnskabet. Regnskabsaar: November til November.

EJER

Jørgensen, Anton Marius, f. 7. Febr. 1868 paa Albøge Mark, Søn af Tømrer Poul Jørgensen og Hustru Kirsten Marie. Gift 28. Okt. 1902 med Kirstine J., f. Andersen.

Elev, A/M Karensminde v. Malling 1890—91, Mejerist, A/M Tullebølle 1891—92 og Gramby 1892—93, paa Dalum Mælkeriskole 1893, Mejerist, A/M Ondløse 1893—94, Haastrup v. Hobro 1894—95, Forpagter af Skibby Mejeri 1896—97, Mejeribestyrer paa Sondrup A/M 1898—99, Esromgaard H/M 1899—1900 og A/M Godthaab v. Hadsten 1900—21, Mejeriejer, Hvalpsund F/M 1921. Kommunalrevisor. 7 Sølvmedaljer, 1 Værdig til Guldmedalje for Ost.

Adresse: Hvalpsund.



Mejeriet Hvorupgaard.

Post- og Jernbaneadresse: Hvorupgaard. Telefon: Hvorupgaard 8.

Fællesmejeri, oprettet 1907 under Medvirken af stedlige Haandværkere. Brandforsikring 60.000 Kr. Ejendomsskyld 22.000 Kr.

55 Leverandører med 600 Køer, heraf 5 med over 20 Køer, ingen med 4 Køer eller der under.

Reduktaseprøve. Kulfyring. Elektrisk Belysning.

Mejeriet er monteret med Sinus Indvejningsvægt (1917), Buaas Udvejningsvægt (1926), Smørsvægt (1926), Buaas Pasteur og Regenerativapparat (1923), Sabroe Kølemaskine (1928), Alfa Cen-

	Indvejet Sød Mælk	Solgt Mælk og Fløde	Smørproduktion
1928.....	1.30 Mill. kg	—	53.296 kg
1929.....	1.38 —	—	57.343 —
1930.....	1.48 —	—	59.397 —

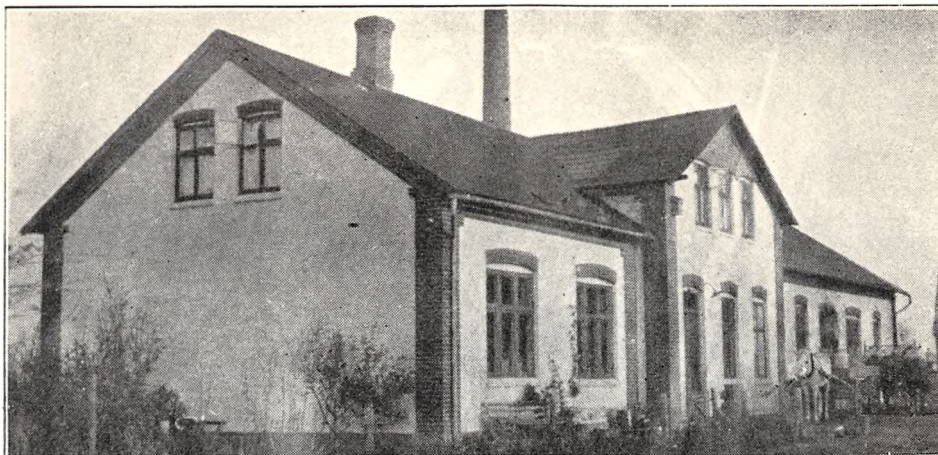

trifuge og Hamlet Kærne (1930), Schmidts Jernstøberi Kedel (1924), Marshall Dampmaskine (1896).

Der anvendes fortinnede Transportspande.

Der sælges ca. 1000 kg Smør hjemme, Resten til Grossist. Ost produceres ikke.

Mejeriet anvender Handelssyre. Fløden syrnes i Bassin. Der afregnes tildels efter Fedttheder. Personale: 1 Elev, Leverandørernes 8 Kuske.

Mejerieieren fører Regnskabet. Regnskabsaar: Kalenderaaret.

EJER

Christensen, Niels Hansen, f. 27. Sept. 1875 i Nørre Bork, Søn af Landmand Ole Christensen og Hustru. Gift med Kristine C., f. Hansen.

Elev, Nr. Nebel A/M, Mejerist, Ryaa og Lendum A/M, paa Ladelund Mælkeriskole 1899—1900, Mejeribestyrer paa Vejengaard Mejeri 1900—03, paa Vang Mejeri 1903—09, Mejeriejer, Sulsted Mejeri 1909—17, Sæsing Mejeri 1917—18, Hvorupgaard Mejeri 1923.

Adresse: Hvorupgaard.



Hølund Andelsmejeri.

Post- og Jernbaneadresse: Gandrup. Telefon: Ulsted 42.

Oprettet 1900 og bortforpagtet. Delvis restaureret 1931. Beboelsen er særskilt. Brandforsikring 58.000 Kr. Ejendomsskyld 31.000 Kr.

8 Leverandører med 550 Køer, alle med over 20 Køer samt 10 andre Leverandører.

Reduktaseprøve. Kulfyring. Elektrisk Belysning.

Mejeriet er monteret med Jacob Nielsen Indvejningsvægt (1921), Silkeborg Udvejningsvægt (1930), do. Smørvægt (1921), Universal Regenerativapparat (1928), Alfa 3000 kg Centrifuge

	Indvejet Sød Mælk	Solgt Mælk og Fløde	Smørproduktion
1912—13.....	0.94 Mill. kg	—	36.220 kg
1913—14.....	1.01 —	—	38.920 —
1914—15.....	1.02 —	Bysalg:	88.210 —
1927—28.....	1.30 —	50.000 kg sød Mælk	37.400 —
1928—29.....	1.50 —	En gros Salg:	39.700 —
1929—30.....	1.30 —	10.000 kg Piskefløde	43.200 —



(1925), Zenith Kærne (1931), Sabroe Kedel (1917), Caroc & Leth Dampmaskine (1910), 2 Træostekar.

Der anvendes 85 % fortinnede og 15 % Aluminiums Transportspande. Ishus til 55 Læs.

Der sælges ca. 500 kg Smør hjemme, ca. 2000 kg i Bysalg, Resten til Grossist. Ost produceres ikke. Mejeriet har et mindre Svinehold.

Mejeriet anvender Handelssyre. Fløden syrnes i Aluminiumsbassin (1931). Mejeriet har eget Laboratorium. Der afregnes efter Fedtneheder. Personale: 1 Mejerist, 1 Chauffør, Leverandørernes 4 Kuske.

Mejeriforpagteren fører Regnskabet. Regnskabsaar: November til November.

EJER

Mejeriet ejes af et Andelsselskab.

FORPAGTER

Schytte Johannes, f. 17. Maj 1889 i Vallekilde, Søn af Mejeribestyrer H. P. Schytte, Brunbjerg A/M, og Hustru Karen Marie, f. Pedersen. Gift 1912 med Kirstine S., f. Møller Hjorth.

Elev, A/M Sølyst ved Hvalsø 2 Aar og Nibe



2 Aar, paa Ribe Mælkerskole 1911—12, Mejerist, A/M Mellemholm 3 Aar, V. Hassing A/M 1/2 Aar, Mejeribestyrer paa Hølund A/M 1912—29, Forpagter af samme 1929. Bronze-medalje for Smør 1919, 24 og 30.

Andelsmejeriet Juno.

Post- og Jernbaneadresse: Gudumholm. Telefon: Mou 1.

Oprettet 1893. Udvidelse 1905 under Medvirken af stedlige Haandværkere. Brandforsikring 59.700 Kr. Ejendomsskyld 12.100 Kr.

216 Leverandører med 1100 Køer, heraf 4 med over 20 Køer, 110 med 4 Køer eller der under.

Reduktaseprøve. Kulfyring. Elektrisk Belysning.

Mejeriet er monteret med Sinus Indvejningsvægt (1904), Buaas Udvejningsvægt (1916), Silkeborg Smørvægt, Universal Regenerativapparat (1906), Sabroe Kølemaskine (1917), Alfa Centrifuge (1926), Hamlet Kærne (1928), Ludvigsen, Struer, Kedel og Caroc & Leth Dampmaskine (1898).

Der anvendes 80 % fortinnede og 20 % Aluminiums Transportspande.

Der sælges ca. 3.000 kg Smør hjemme, heraf 1.900 kg til Andelshavere, Resten til Grossist. Ost produceres ikke.

Mejeriet anvender Handelssyre. Fløden syrnes i Bassin. Der afregnes efter Flødeenheder. Personale: Mejeribestyrer, 1 Mejerist, 1 Elev, 1 Ekspeditrice, Leverandørernes 10 Kuske.

Mejeribestyreren fører Regnskabet. Regnskabsaar: December til December.

	Indvejet Sød Mælk	Solgt Mælk og Fløde	Smørproduktion
1912—13.....	1.72 Mill. kg	—	67.550 kg
1913—14.....	1.82 —	—	72.350 —
1914—15.....	1.61 —	—	64.970 —
1927—28.....	2.44 —	Hjemmesalg:	96.326 —
1928—29.....	2.84 —	6.074 kg sød Mælk	114.349 —
1929—30.....	3.11 —	5.248 — Fløde	123.107 —

FORMAND

Christensen, Christian Hvass, f. 2. Sept. 1870 i Mou, Søn af Gaardejer Niels Christian Christensen og Hustru Kirsten, f. Jacobsen. Gift med Jensine C., f. Christensen.

Uddannet ved Landvæsen, Gaardejer 1895. Formand for Andelsmejeriet Juno 1920.

Adresse: Mou Fæled pr. Gudumholm.

BESTYRER

Nielsen, Peder Lærke, f. 19. Jan. 1880 i Kastbjerg, Søn af Landmand Jens Christian Nielsen og Hustru. Gift med Hansine N., f. Hansen.

Elev, Havndal A/M, Mejerist, A/M Juno 1901—05, Mejeribestyrer paa samme 1905.



Andelsmejeriet Kathrineholm.

Post- og Jernbaneadresse: Skørping. Telefon: St. Brøndum 4.

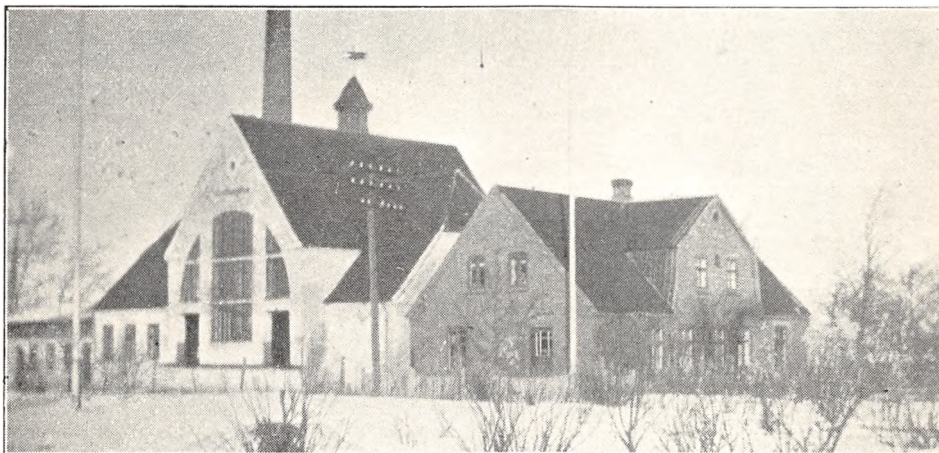

Oprettet 1887. Ombygning 1923. Beboelsen er særskilt. Brandforsikring 95.000 Kr. Ejendoms-skyld 16.000 Kr.

174 Leverandører med 1290 Køer, heraf 7 med over 20 Køer, 71 med 4 Køer eller der under.

Reduktaseprøve. Kulfyring. Elektrisk Belysning.

Mejeriet er monteret med Sinus Indvejningsvægt, Bismar Udvejningsvægt, Silkeborg Smør-vægt, Buas Pasteur (1927), do. Regenerativap-

parat, Sabroe Kølemaskine (1908), 2 Alfa Centrifuger, Zenith Kærne (1928), Sabroe Kedel og Dampmaskine (1906 og 08), 1 Træostekar.

Der anvendes 35 % fortinne og 65 % Aluminiums Transportspande.

Osten sælges til Leverandørerne. Til Osten, der fremstilles af raa Mælk, anvendtes 1929—30 5.035 kg Sød-, 22.000 kg Skummet- og Kærnemælk.

Mejeriet anvender Handelssyre, Fløden syrnas

	Indvejet Sød Mælk	Solgt Mælk og Fløde	Smørproduktion
1912—13.....	3.35 Mill. kg	—	134.439 kg
1913—14.....	3.64 —	—	141.948 —
1914—15.....	3.48 —	—	136.172 —
1927—28.....	3.62 —	—	151.266 —
1928—29.....	3.97 —	—	165.950 —
1929—30.....	4.26 —	Hjemmesalg: 16.126 kg	177.852 —

Der sælges ca. 2.800 kg Smør hjemme, Resten til Grossist.

	1927—28	1928—29	1929—30
20% Goudaost.....	2.000 kg	2.000 kg	2.000 kg

i fortinnet Kobberbassin. Mejeriet har eget Laboratorium. Der afregnes efter Fedtenheder. Personale: Mejeribestyrer, 2 Mejerister, 1 Elev, Leve-
randørernes 16 Kuske.

Gaardejer Bajsgaard er Mejeriets Kasserer, Mejeribestyreren fører Mælke-regnskabet. Regnskabsaar: Oktober til Oktober.

FORMAND



Nissen, Anton, f. 21. Jan. 1874 i Siem, Søn af Gaardfæster Anders Nissen og Hustru Anna Kathrine, f. Jacobsdatter. Gift 4. Nov. 1903 med Sine N., Datter af Boelsmand Just Andersen, St. Brøndum, og Hustru Birgitte, f. Christensdatter.

Uddannet ved Landvæsen, Gaardejer 1903. Medlem af St. Brøndum-Siem-

Torup Sogneraad og Skolekommission 1909—17, Formand for A/M Kathrineholm 1910—14, paany 1930, Ejendomsskyldvurderingsmand 1918, Medlem af Bestyrelserne for St. Brøndum Sparekasse 1926 og for Siem Brugsforening, Formand for Værgeraadet 1929.

Adresse: Siem pr. Terndrup.

BESTYRER



Løkkegaard, Alfred, f. 5. Juni 1892 i Viborg, Søn af Murer Knud Løkkegaard og Hustru Kristine, f. Dürr. Gift 1918 med Marie L., f. Pedersen.

Elev, Frederik A/M, paa Dalum Mælkeriskole 1920, Mejerist, A/M Demstrup, Timring, Trevad, Rødding, Voldby og Gærum, Mejeribestyrer paa Gærum A/M 1918—29, paa

A/M Kathrineholm 1. Nov. 1929. Forsøglaboratoriets Hædersdiplom 1930.

Andelsmejeriet Kildebæk.

Post- og Jernbaneanadresse: Sejlflod. Telefon: Storvorde 3.

Oprettet 1893. Ombygning 1931 under Medvirken af Arkitekt Christiansen, Fjerritslev.

152 Leverandører med 1200 Køer, heraf 10 med over 20 Køer, ingen med 4 Køer eller der under. Reduktaseprøve. Kulfyring. Elektrisk Belysning.

Mejeriet er monteret med Sinus Indvejningsvægt (1913), 2 Buaas Udvejningsvægte (1915),

Silkeborg Smørvægt og Buaas Regenerativapparat (1910), Sabroe Kølemaskine (1911), Alfa Centrifuge (1916), Buaas Kærne (1930), Aalborg Skibsværfts Kedel (1931), Frichs Dampmaskine (1911).

Der anvendes fortinnede Transportspande.

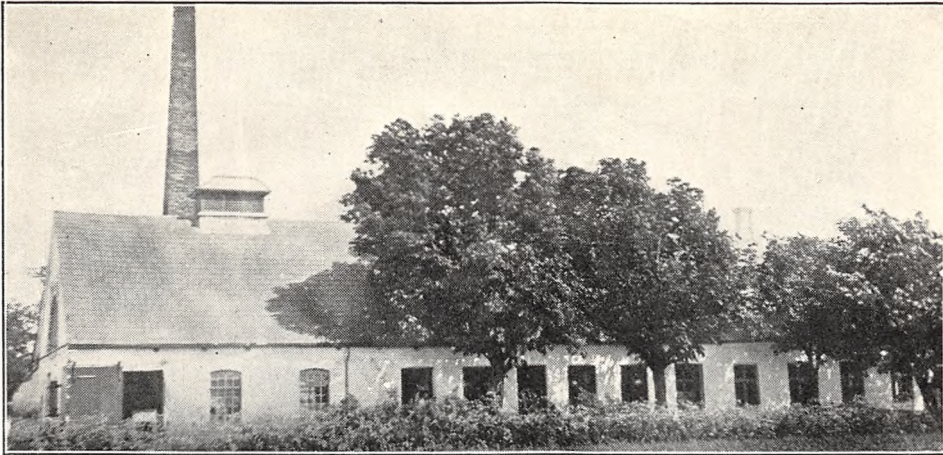

	Indvejet Sød Mælk	Solgt Mælk og Fløde	Smørproduktion
1912—13.....	— Mill. kg	—	—
1913—14.....	1.61 —	—	—
1914—15.....	1.57 —	—	—
1927—28.....	2.72 —	—	106.244 kg
1928—29.....	2.83 —	—	111.448 —
1929—30.....	3.03 —	Hjemmes. f. 8.518 Kr. Fl.	117.407 —

Der sælges ca. 2.900 kg Smør hjemme, heraf ca. 1.800 kg til Andelshaverne, Resten til Gros-sist. Ost produceres ikke.

Mejeriet anvender Handelssyre. Fløden syrnes i Bassin. Mejeriet har eget Laboratorium. Der

afregnes efter Fedtenheder. Personale: Mejeribe-styrer, 1 Mejerist, 1 Elev, 1 Kontrolør, Leveran-dørernes 9 Kuske.

Mejeribestyrelsen fører Regnskabet. Regnskabs-aar: Maj til Maj.

FORMAND



Lundby, Niels Christian, f. 20. Dec. 1866 i Sejflod, Søn af Jens Lundby og Hustru Kirsten, f. Frede-riksdatter. Gift 10. Nov. 1893 med Christine L., Datter af Gaardejer Ras-mus Nielsen og Hustru Karen Marie, f. Nielsen.

Uddannet ved Landvæ-sen, Gaardejer 1893. Med-lem af Sejflod Sogneraad 1909—13, Kasserer for

Brugsforeningen, Vurderingsformand for Land-bygningernes alm. Brandforsikring, Medlem af Nævninge-Grundlisteu-dvalget, Formand for Hjel-pekassen 1917, for A/M Kildebæk 1930.

Adresse: Sejflod.

BESTYRETER

Mikkelsen, Mikkel, f. 6. Juni 1875 i Skjern, Søn af Landmand Th. Chr. Mikkelsen og Hustru. Gift med Kirstine M., f. Hansen.

Elev, Hanning A/M, Mejerist, Sdr. og Nr. Bork A/M, Førstemejerist, A/M Egedal v. Skelskør, De fire Herregaardes Mejeri v. Taa-strup, Pederstrup og Hjallerup A/M, paa Dalum Mælkeriskole 1903, Mejeribestyrelse paa Hou A/M 1903—05, paa Ejstrup A/M 1905—10, paa A/M Kildebæk 1910. Fh. Medlem af Bestyrelsen for Aalborg Amts Mejeristforening i 8 Aar. Sølv-præmier for Smør.

Klarup Mejeri.

Post- og Jernbaneadresse: Klarup. Telefon: Klarup 7.

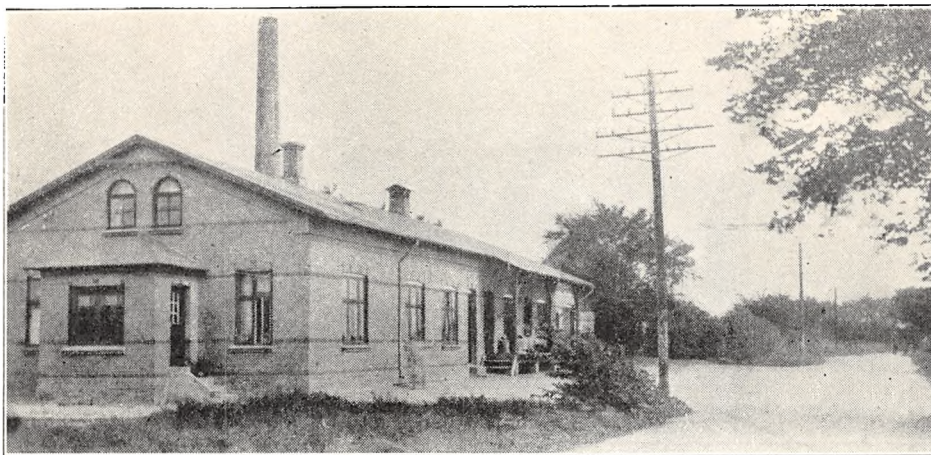

Fællesmejeri, oprettet 1908. Ombygning 1920. Udvidelse 1927 og 29 under Medvirken af stedlige Haandværkere. Brandforsikring 56.000 Kr. Ejendomsskyld 16.000 Kr.

80 Leverandører med 1000 Køer, heraf 12 med over 20 Køer, 4 med 4 Køer eller der under.

Reduktaseprøve. Mejeriet deltager ad privat Vej i Tuberkulosens Bekæmpelse. Kulfyring. Elektrisk Belysning.

Mejeriet er monteret med Exact Indvejningsvægt og Buas Udvejningsvægt (1926), Silkeborg Smørvægt (1921), Universal Regenerativapparat (1926), Sabroe Kølemaskine (1927), Alfa Centrifuge (1928), Zenith Kærne (1930), Sabroe Kedel

og Alliance Dampmaskine (1929), 1 hjemmelavet Ostekar.

Der anvendes fortinnede Transportspande.

Der sælges ca. 1.800 kg Smør hjemme, ca. 7.500 kg i Bysalg, Resten til Grossist. Der produceres ca. 30.000 kg Ostemasse. Til Fremstilling af Ostemassen anvendtes i 1929—30 360.000 kg Skummetmælk.

Mejeriet anvender Handelssyre. Fløden syrnes i Bassin (1929). Mejeriet har eget Laboratorium. Der afregnes efter Smørnoteringen med Fedttillæg. Personale: 1 Mejerist, 1 Elev, Leverandørernes 8 Kuske.

Mejeriejereren fører Regnskabet. Regnskabsaar: November til November.

	Indvejet Sød Mælk	Solgt Mælk og Fløde	Smørproduktion
1912—13.....	0.75 Mill. kg	—	30.000 kg
1913—14.....	0.74 —	—	29.800 —
1914—15.....	0.84 —	—	32.500 —
1927—28.....	2.00 —	—	81.000 —
1928—29.....	2.40 —	—	96.000 —
1929—30.....	2.50 —	—	100.000 —

EJER

Christensen, Marius, f. 21. Okt. 1881 i Sct. Hans Sogn v. Hjørring, Søn af Landmand Søren Christensen og Hustru Mariane, f. Frost. Gift med Minna C., Datter af Gaardejer Christen Thomsen og Hustru Ane Marie.

Elev, Fladstrand A/M 1 Aar, Mejerist paa Hjørring Mejeri 2 Aar, Karise A/M 1/2 Aar, Svendjunge Mejeri i Sverige 1/2 Aar, Høgholt H/M, paa Ladelund Mælkeriskole 1902—03, Mejeribestyrer, Hundeleiv A/M 1903—05, Liver A/M 1905—09, Medejer af Vang Mejeri 1909—11, Mejeriejer, Klarup Mejeri, 1911. Medlem af Menighedsraadet og Kasserer for Præstelønningskassen, Medlem af Romdrup-Klarup Sogneraad og Kommunekasserer 1929. Bronzemedaljer og Diplomer for Smør.

Adresse: Klarup.



Andelsmejeriet Koppes Mølle.

Post- og Jernbaneadresse: Halkær. Telefon: Skørbæk 11.

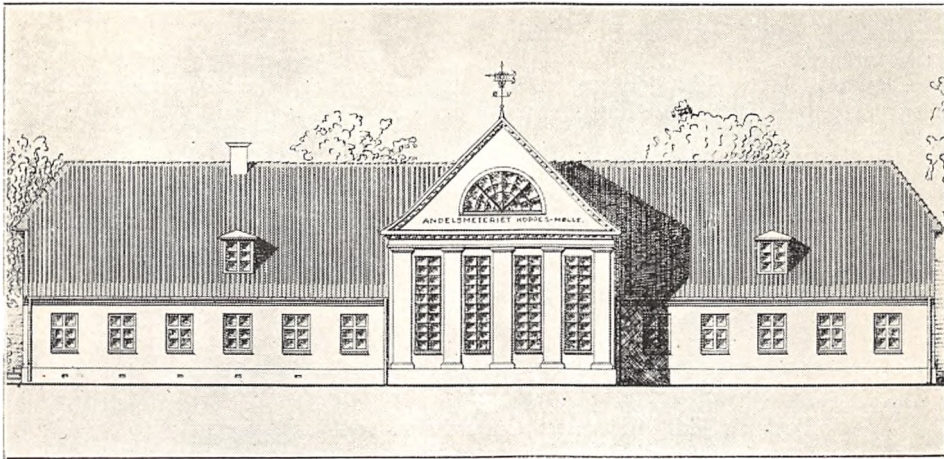

Oprettet 1892. Ombygning 1931 under Medvirken af Arkitekt E. V. Lind, Skive. Brandforsikring 57.000 Kr. Ejendomsskyld 15.000 Kr. 121 Leverandører med ca. 1000 Køer, heraf 5

med over 20 Køer, 22 med 4 Køer eller der under.

Reduktaseprøve. Kulfyring. Petroleumsbelysning.

	Indvejet Sød Mælk	Solgt Mælk og Fløde	Smørproduktion
1912—13.....	1.56 Mill. kg	630 Lt. Fløde	62.150 kg
1913—14.....	1.55 —	710 —	62.007 —
1914—15.....	1.42 —	850 —	56.624 —
1927—28.....	2.79 —	1.110 —	113.408 —
1928—29.....	2.89 —	1.290 —	118.362 —
1929—30.....	3.11 —	1.521 —	125.789 —

FORMAND



Simonsen (kaldet), **Jens Jensen**, f. 1884 i Lundby, Søn af Husejer P. Jensen, kaldet Simonsen, og Hustru Christiane, f. Jensen. Gift 2. Nov. 1910 med Ingeborg S., Datter af Gaardejer Chr. Nielsen (Skiver), Uldkjærgaard, Ll. Ajstrup, og Hustru Sørine, f. Kjær.

Uddannet ved Landvæsen, Elev paa Ryslinge Højskole 1902—03 og paa

Ladelund Landbrugsskole 1907—08, Proprietær 1918. Medlem af Nævninge-Grundlistestudvalget 1922—26, af Bestyrelsen for Venstrevælgerforeningen 1916—26 og for Kobbes Mølle A/M 1918, Formand for Mejeriet, Næstformand for Gundersted Sogneraad 1925 og for Nibe-Løgstør Landboforening 1929.

Adresse: Uldkjærgaard, Ll. Ajstrup pr. Blære.

BESTYRER



Jacobsen, Jacob, f. 12. Juni 1890 i Klim, Søn af Gaardejer P. Jacobsen og Hustru. Gift med Bertha J., f. Gjedsig.

Elev, Pilegaard's Møllens A/M 2 Aar, paa Dalum Mælkeriskole 1914—15, Mejerist, Græsted, Jydstrup, Povlstrup og Sindal A/M, Mejeribestyrer, Nøvling A/M 1916—17, Rærup A/M 1918—26,

A/M Koppes Mølle 1. April 1926. Sølvpræmier og andre Anerkendelser for Smør.

Mejeriet er monteret med Sinus Indvejningsvægt, Buas Udvejningsvægt, Silkeborg Smørvægt, Buas Regenerativapparat (1930), Sabroe Kølemaskine (1914), Alfa Centrifuge (1924), Kolding Kedel og Dampmaskine (1922 og 31).

Der anvendes ligeligt fortinnede og Aluminiums Transportspande.

Der sælges ca. 1.200 kg Smør hjemme, ca. 550 kg i Bysalg, Resten til Eksportforening. Ost produceres ikke.

Mejeriet anvender Handelssyre. Fløden syrnes i Bassin. Mejeriet har eget Laboratorium. Der afregnes efter Fedtneheder. Personale: Mejeribestyrelser, 1 Mejerist, 1 Elev, Leverandørernes 10 Kuske.

Mejeribestyrelsen fører Mælke- og Kassereren Kasseregnskabet. Regnskabsaar: Oktober til Oktober.

Andelsmejeriet Kærsholm.

Post- og Jærnbaneadresse: Gudumholm. Telefon: Gudumholm 66.

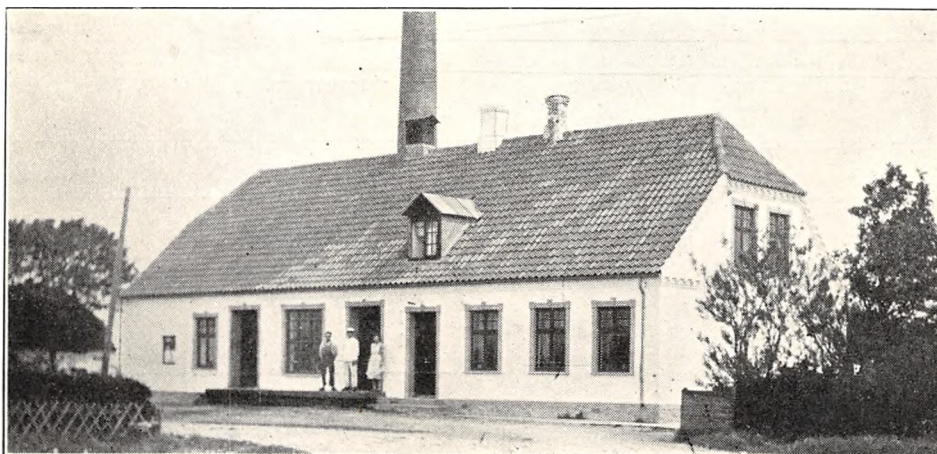

Oprettet 1916 under Medvirken af stedlige Haandværkere. Brandforsikring 70.000 Kr. Ejendomsskyld 16.000 Kr.

77 Leverandører med ca. 500 Køer, heraf ingen med over 20 Køer, 15 med 4 Køer eller der under.

Reduktaseprøve. Kulfyring. Elektrisk Belysning.

Mejeriet er monteret med Sinus Indvejningsvægt, Buas Udvejningsvægt, Silkeborg Smørvægt, Universal Regenerativapparat, Sabroe Kølemaskine, Alfa 2000 kg Centrifuge, Silkeborg Kærne, Sabroe Kedel (1905), Caroc & Leth Dampmaskine.

Der anvendes fortinnede Transportspande.

	Indvejet Sød Mælk	Solgt Mælk og Fløde	Smørproduktion
1927—28.....	1.02 Mill. kg	—	39.907 kg
1928—29.....	1.18 —	—	46.477 —
1929—30.....	1.24 —	Hjemmes. for 754 Kr. Fl.	48.041 —

Der sælges ca. 950 kg Smør hjemme, heraf ca. 600 kg til Andelshaverne, Resten til Grossist. Ost produceres ikke.

Mejeriet anvender Handelssyre. Fløden syrnes i Bassin. Der afregnes efter Flødeenheder. Perso-

nale: Mejeribestyrelser, 1 Elev, Leverandørernes 5 Kuske.

Mejeribestyrelsen fører Regnskabet. Regnskabsaar: November til November.

FORMAND



Flov, Søren, f. 23. Nov. 1894 paa Mov Mark, Søn af Landmand Chr. Flov og Hustru Kristine. Gift med Theodora T., f. Knudsen.

Uddannet ved Landvæsen, Elev paa Møllerup Højskole 1912—13, Gaardejer 1922. Formand for A/M Kærsholm 1926.

Adresse: Kærsholm pr. Gudumholm.

BESTYRER



Sørensen, Niels Peter, f. 1. Febr. 1899 i Vorsaa. Gift med Astrid S., f. Nielsen.

Elev, Sæby Mejeri 1 Aar, Hjallerup A/M 1½ Aar og Agersted Mejeri 1½ Aar, Førstemejerist paa sidstn. 1½ Aar, Marinesoldat ½ Aar, Mejerist, Onsild A/M ½ Aar, Førstemejerist, A/M Døstrup ½ Aar og Svenstrup, paa

Ladelund Mælkerskole 1923—24, Mælkedommer i Hobrokredsen 1924—28, Mejeribestyrer, A/M Kærsholm 1928. Nummer 1 i Cooperative Wholesale 1929, Sølvmedalje for Smør 1930.

Andelsmejeriet Landmandshaab.

Postadresse: Arden. Jernbaneadresse: Nørager. Telefon: Mejlyb 3.

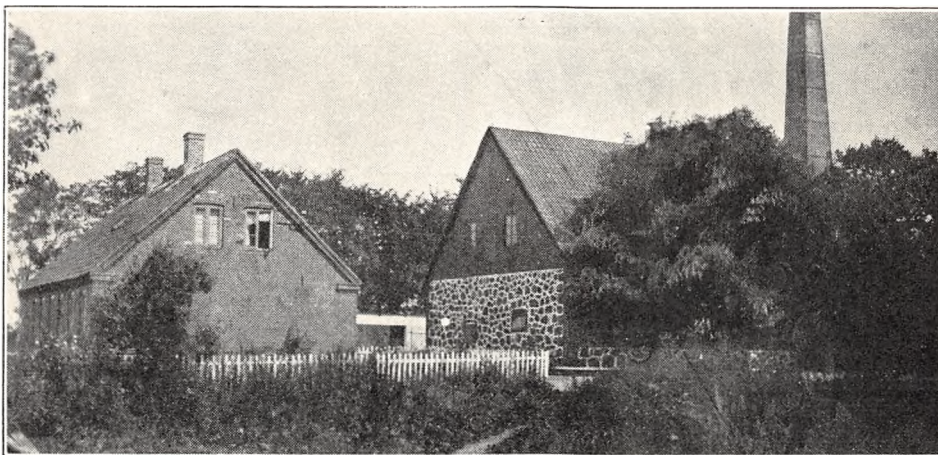

Oprettet 1893 under Medvirken af stedlige Haandværkere. Beboelsen er særskilt. Brandforsikring 55.800 Kr. Ejendomsskyld 20.000 Kr.

171 Leverandører med 1200 Køer, heraf 8 med over 20 Køer, 20 med 4 Køer eller der under.

Reduktaseprøve. Kulfyring. Elektrisk Belysning.

Mejeriet er monteret med Silkeborg Indvejningsvægt (1924), 2 Buas Udvejningsvægte (1914), Fr. Christensen, Randers, Smørvægt (1910), Buas Flødepasteur (1914), Regenerativapparat (1916), Atlas Kølemaskine (1908), Alfa Centrifuge (1930), Zenith Kærne (1925), Sabroe Kedel og Frichs Dampmaskine (1914).

Der anvendes overvejende fortinne Transportspande.

Der sælges ca. 1.500 kg Smør hjemme, Resten til Eksportforening. Ost produceres ikke.

Mejeriet anvender Handelssyre. Fløden syrnes i Aluminiumsbassin. Der afregnes efter Flødeenheder. Personale: Mejeribestyrer, 1 Mejerist, 1 Elev, 1 Kontrol, Leverandørernes 17 Kuske.

Mejeribestyreren fører Mælke- og Kassereren Kasseregnskabet. Regnskabsaar: November til November.

	Indvejet Sød Mælk	Solgt Mælk og Fløde	Smørproduktion
1912—13.....	— Mill. kg	—	— kg
1913—14.....	1.61 —	—	61.060 —
1914—15.....	1.50 —	—	60.840 —
1927—28.....	2.70 —	—	112.300 —
1928—29.....	2.92 —	—	122.200 —
1929—30.....	3.25 —	Hjemmes. f. ca. 1.000 Kr.	135.400 —

FORMAND



Dalum, Anton, f. 28. Jan. 1874 i Mejlbj, Søn af Husmand Jens Dalum og Hustru Ane Marie, f. Jensdatter. Gift 5. Nov. 1901 med Kirstine D., Datter af Husmand Johannes Fylgraf og Hustru Kirsten.

Uddannet ved Landvæsen, Gaardejer 1901. Medlem af Aalborg Amtsraad 1916—28, af Brorstrup-

Haverslev Sogneraad 1903—13, paany 1929, fh. Kommunalrevisor, Medlem af Menighedsraadet, Formand for Foderstofforeningen, Landvæsenkommissær i ca. 20 Aar, Formand for A/M Landmandshaab 1930.

Adresse: Deglbjerggaard, Mejlbj pr. Arden.

BESTYRER



Krogh, Niels, f. 4. April 1885 i Gravballe, Søn af Gaardejer Rasmus Petersen og Hustru Krestine, f. Krogh.

Elev, Ebstrup A/M, Mejerist, Midsjællands H/M, Borup A/M v. Rønnede og Viuf A/M, paa Ladelund Mælkeriskole 1910—11, Mejeribestyrer paa A/M Landmandshaab 1. Nov. 1911. Flere Udmærkelser for Smør.

Langholt Herregaardsmejeri.

Post- og Jernbaneadresse: Langholt. Telefon: Langholt 10.

Oprettet 1890. Udvidelse 1925 under Medvirken af stedlige Haandværkere. Beboelsen er særskilt. Brandforsikring af Bygninger 20.000 Kr. og Maskiner og Inventar 30.000 Kr. Ejendoms-skyld sammen med Herregaarden.

1 Leverandører med 200 Køer.

Reduktaseprøve. Mejeriet deltager i Tuberku-

losens Bekæmpelse. Fyring med Kul og Tørv. Elektrisk Belysning fra eget Værk.

Mejeriet er monteret med Sinus Indvejningsvægt, Kolding Flødepasteur, Buaas Koger, Kolding Forvarmer, Sabroe Kølemaskine (1925), Titan Centrifuge, Hamlet Kærne, Kolding Kedel og do. Dampmaskine (1912 og 25).

Der anvendes fortinnede Transportspande.

	Indvejet Sød Mælk	Solgt Mælk og Fløde	Smørproduktion
1913.....	0.58 Mill. kg	—	22.360 kg
1914.....	0.62 —	—	23.500 —
1915.....	0.63 —	—	24.280 —
1928.....	0.86 —	Bysalg:	28.522 —
1929.....	0.67 —	4.894 kg sød Mælk	19.067 —
1930.....	0.59 —	34.712 — Børnemælk	11.662 —

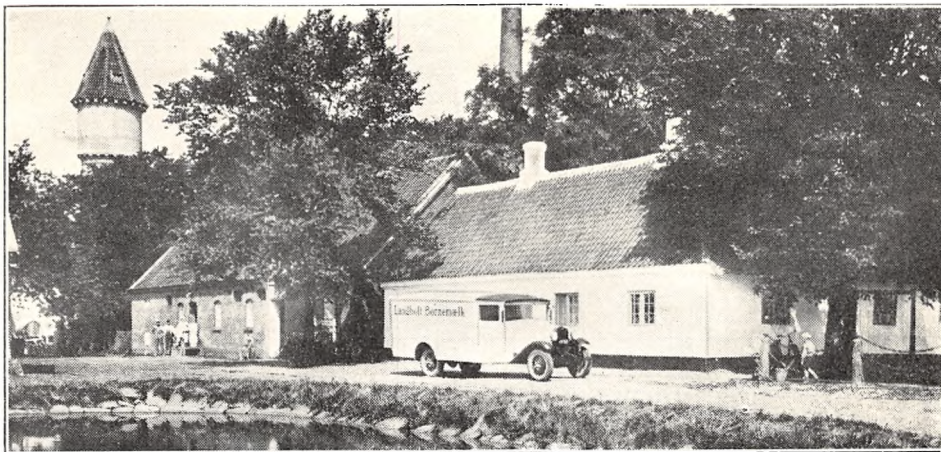

Der sælges ca. 300 kg Smør hjemme, Resten til Grossist. Ost produceres ikke. Mejeriet er Eneforhandler af Børnemælk i Aalborg og Nørre Sundby, og Mælkesalget staar under Tilsyn af Sundhedskommissionens Kontrol-Dyrlæge.

Mejeriet anvender Handelssyre. Fløden syrnæs

i Bassin. Mejeriet har eget Laboratorium. Der afregnes efter Fedtenheder. Personale: Mejeribestyrer, 1 Elev, 1 Chauffør, 1 Arbejder i Flaskerenseriet.

Mejeribestyreren fører Regnskabet. Regnskabsaar: Kalenderaaret.

EJER



Ahlmann-Lorentzen, N., f. 19. Febr. 1878, Søn af Professor Lorentz Lorentzen og Hustru Cathrine, f. Ahlmann. Gift 28. Sept. 1909 med Kirstine A.-L., Datter af Oberst Axel Liljefalk og Hustru Augusta, f. Bülow.

Student fra Aalborg Katedralskole 1896, cand. jur. 1902, Assistent i Indenrigsministeriet 1906—09,

lært Landvæsen hos Godsejer de Lichtenberg, Hessel, overtog derefter Hovedgaarden Langholt, Godsejer. Formand for Horsens-Hammer Sogneraad 1917—29, Medlem af Direktionen for Akts. Banken for Nørre Sundby og Omegn 1927.

Adresse: Langholt pr. Langholt.

BESTYRER



Holm, Carl, f. 7. Febr. 1900 i Skelund, Søn af Møller Hans Christian Holm og Hustru. Gift med Bertha Marie H., f. Mørch.

Elev, A/M Dagsvad 2 Aar, Sønder Vinge 1 Aar, Veddum 1 Aar, paa Dalum Mælkeriskole 1923—24, Førstemejerist, A/M Ved-dum 2 Aar, Hadsund 1 Aar, Havndal 2 Aar, Gjer-rild 1 Aar og V. Hassing

3 Aar, Mejeribestyrer paa Langholt Herregaardsmejeri 1. Aug. 1929. Sølvskjold fra den 34. jydsk Mejeriudstilling 1930, Platte fra Aalborg Amts Mejeristforening 1930, Sølvmedalje for Smør paa Mejeriudstillingen i København 1931.

Mejeriet Lykkensprøve.

Postadresse: Christiansgade 56. Jernbaneadresse: Aalborg. Telefon: Aalborg 3784.

Fællesmejeri, oprettet 1923. Beboelsen er særskilt. Brandforsikring for Maskinerne 8000 Kr. Mejeriet drives i lejede Lokaler.

5 Leverandører med 70 Køer, heraf 2 med

over 20 Køer, ingen med 4 Køer eller der under. Kulfyring. Elektrisk Belysning.

Mejeriet er monteret med Jacob Nielsen Ind- og Udvejningsvægt, Diskvægt og Baltic Regene-

rativapparat, brugt (alt 1923), Alfa 400 Ltr. Centrifuge (1931), Silkeborg Kærne, 25 kg, Strømmen opretstaaende Kedel (brugt), samt Thrige 2 HK. Elektromotor, brugt (alt 1923).

Der anvendes fortinnede Transportspande. Mejeriet anvender Handelssyre. Fløden syrnes

i Spande. Der afregnes efter Fedtenheder og Mælkenotering. Personale: 1 Mejeriarbejder, 1 Kusk, 1 Ekspeditrice.

Mejerieieren fører Regnskabet. Regnskabsaar: Kalenderaaret.

	Indvejet Sød Mælk	Solgt Mælk og Fløde	Smørproduktion
1928.....	0.18 Mill. kg	Bysalg:	Kun lidt til eget Brug.
1929.....	0.18 —	110.800 kg sød Mælk	
1930.....	0.18 —	ca. 11.100 — Fløde	

EJER

Madsen, Lars Peter, f. 9. Juni 1891 i Snesere, Søn af Landmand Christen Madsen og Hustru Sofie, f. Larsen. Gift 23. Aug. 1924 med Harriet M., f. Holm.

Elev paa Aaside og Brodal A/M, Mejerist, A/M Landmandshaab, Vesterhede, Voel, Rødding,

Aalsø, Bredsten og Thyregod, paa Aalborg Mælkeforsyning og A/M Godthaab ved Aalborg, Mejeriejer, Mejeriet Lykkensprøve i Aalborg 1. Nov. 1923.

Adresse: Aalborg.

Løgstør Mejeri.

Post- og Jernbaneadresse: Løgstør. Telefon: Løgstør 7.

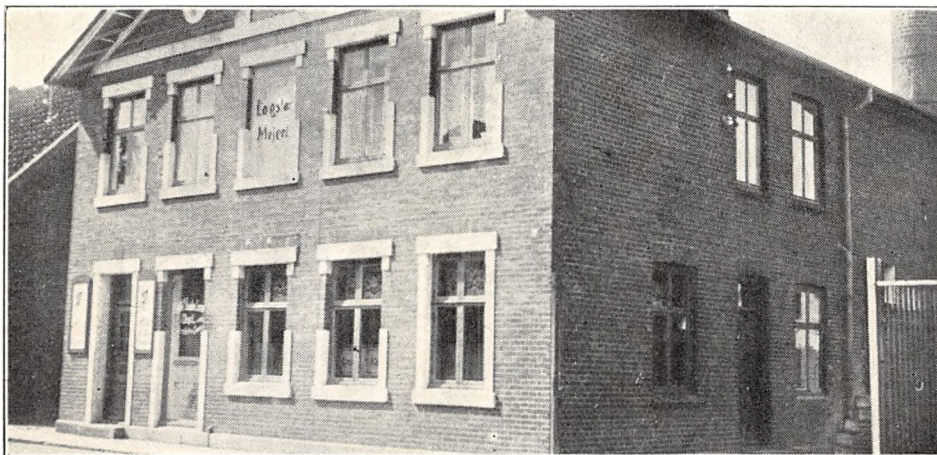

Fællesmejeri, oprettet 1888. Ombygning 1907 under Medvirken af stedlige Haandværkere. Brandforsikring 95.350 Kr. Ejendomsskyld 42.000 Kr.

97 Leverandører med 665 Køer, heraf 3 med over 20 Køer, 40 med 4 Køer eller der under.

Reduktaseprøve. Kulfyring. Elektrisk Belysning.

Mejeriet er monteret med Exact Indvejningsvægt (1931), Bismar Udvejningsvægt, Balance

Smørvægt, Buaas Regenerativapparat (1929), Sabroe Kølemaskine (1911), Alfa Centrifuge (1929), Zenith Kærne og Aalborg Skibsværfts Kedel (1926), Marshall Dampmaskine (1899).

Der anvendes fortinnede Transportspande.

Der sælges for 22.715 Kr. Smør i Bysalg, Resten til Eksportforening. Ost produceres ikke. Mejeriet har eget Laboratorium. Der afregnes efter Fedtenheder. Personale: 1 Mejerist, 1 Elev, 2

	Indvejet Sød Mælk	Solgt Mælk og Fløde	Smørproduktion
1928.....	1.23 Mill. kg	—	— kg
1929.....	1.45 —	—	— —
1930.....	1.60 —	Bysalg for 40.000 Kr.	52.019 —

Ekspeditricer, 1 Medhjælper, 2 Kuske, Leverandørernes 6 Kuske.

Mejerieieren fører Regnskabet. Regnskabsaar: Kalenderaaret.

EJER

Salmonsens, Jørgen Peder, f. 9. Aug. 1893 i Vester Vandet, Søn af Landmand Chr. Salmonsens og Hustru. Gift med Helene S., f. Jensen.

Elev, A/M Nyhaab v. Hørdum 3 Aar, Doverodde 1/2 Aar og Kirkedal

1/2 Aar, paa Ladelund Mælkerskole 1917—18, Mejerist, A/M Kirkedal, Arentsminde, Bro paa Ærø, Grøndal v. Faaborg, Toxværd, Sipperup og Enigheden i Allerslev, Mejeriejer, Løgstør Mejeri 5. Oktober 1924.

Adresse: Løgstør.

EJER

Christensen, O., Mejeriejer.

Adresse: Løgstør Mejeri, Løgstør.



Andelsmejeriet Marienborg.

Post- og Jernbaneadresse: Bælum. Telefon: Bælum 5.

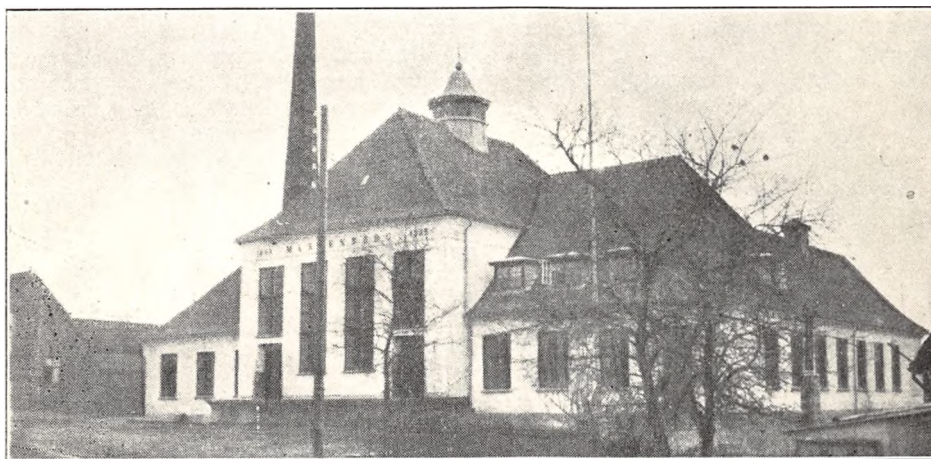

Oprettet 1888. Ombygning 1929 under Medvirken af Arkitekterne Heilesen, Vraa, og Skyum, Bælum. Brandforsikring 106.500 Kr. Ejendoms-skyld 30.000 Kr.

160 Leverandører med 1300 Køer.

Reduktaseprøve. Kulfyring. Elektrisk Belysning. Mejeriet er monteret med Sinus Indvejningsvægt (1925), Buas Udvejningsvægt (1929), Silkeborg Smørvægt (1920), Buas Pasteur og Regenerativapparat samt Sabroe Kølemaskine alt (1929), 2 Alfa Centrifuger (1913 og 27), Buas

Kærne (1929), Danske Mejeriers Maskinfabriks Kedel (1925), Alliance Dampmaskine (1929).

Der anvendes ligeligt fortinnete og Aluminiums Transportspande.

Der sælges ca. 2175 kg Smør hjemme, ca. 2000 kg i Bysalg, Resten til Grossist. Ost produceres ikke.

Mejeriet anvender Handelssyre. Fløden syrnes i Aluminiumsbassin. Mejeriet har eget Laboratorium. Der afregnes efter Fedtneheder. Personale:

	Indvejet Sød Mælk	Solgt Mælk og Fløde	Smørproduktion
1912—13.....	3.10 Mill. kg	—	115.600 kg
1913—14.....	3.00 —	—	121.200 —
1914—15.....	2.00 —	—	108.000 —
1927—28.....	3.30 —	—	131.000 —
1928—29.....	3.60 —	Hjemmesalg: 7.000 kg	139.000 —
1929—30.....	3.80 —	Bysalg: 60.000 —	148.000 —

Mejeribestyrer, 1 Mejerist, 1 Elev, 1 Laborant, 1 Medhjælper, Leverandørernes 17 Kuske.

Mejeribestyreren fører Regnskabet Regnskabsaar: Oktober til Oktober.

FORMAND



Asmussen, Jens Peter, f. 13. Dec. 1876 i Ll. Brøndum, Søn af Gaardejer Jens Asmussen og Hustru Mette Kirstine, f. Andersen. Gift 3. Dec. 1909 med Inger Kirstine A., Datter af Husmand Chr. Nielsen, Solbjerg, og Hustru Dorthea.

Uddannet ved Landvæsen, Elev paa Bælum Højskole 1898—99, Gaardejer

1910. Formand for A/M Marienborg 1918, Medlem af Bælum-Solbjerg Sogneraad 1913—21, paa ny 1925 og da Næstformand, Medlem af Kirkebestyrelsen 1921.

Adresse: Hølggaard, Ll. Brøndum pr. Bælum.

BESTYRER



Nørgaard, Kristian Hansen, f. 23. Sept. 1891 i Forlev, Søn af Gaardejer Rasmus Nørgaard og Hustru Karen, f. Pedersen. Gift 14. Sept. 1919 med Sigrid N., f. Nissen.

Elev, Haarby A/M 1908—09, Mejerist, A/M Danelykke 1909—12, Ryde 1912—14 og Sevel 1914—15, paa Ladelund Mælkerskole 1915—16, Mejerist,

A/M Skovlund 1916—17, Vikar i Viborg Amts Mejeristforening 1917—18, Mejeribestyrer, Tornby A/M 1918—24, paa A/M Marienborg 1924. Tillidsmand i Mejeriernes og Landbrugets Ulykkesforsikring 1918. 12 Sølv- og Bronzemedaljer samt Hædrende Omtale for Smør, Forsøgslaboratoriets Hædersdiplom 1927.

Melholt Mejeri.

Post- og Jernbaneadresse: Asaa. Telefon: Melholt 5.

Fællesmejeri, oprettet 1899. Brandforsikring 46.000 Kr. Ejendomsskyld 21.000 Kr.

80 Leverandører med 600 Køer, heraf 4 med over 20 Køer, 56 med 4 Køer eller der under.

Reduktaseprøve. Kulfyring. Elektrisk Belysning.

Mejeriet er monteret med Jacob Nielsen Indvejningsvægt (1906), 2 Bismær Udvejningsvægte (1928 og 16), Silkeborg Smørvægt (1930), Buaas Universal Regenerativapparat (1916), Sabroe Kølemaskine (1911), Alfa Centrifuge (1909), Silkeborg Kærne, brugt (1929), Sabroe Kedel (1905), Frichs Dampmaskine (1899).

Der anvendes fortinnede Transportspande.

Mejeriet indvejer ca. 1¼ Mill. kg Sødsmælk og producerer ca. 55.000 kg Smør aarlig. Der sælges 300 kg Sødsmælk og 750 kg Smør hjemme, Resten af Smørret sælges til Grossist. Ost produceres ikke.

Mejeriet anvender Handelssyre. Fløden syrnes i Tønder. Der afregnes pr. kg. Personale: 1 Mejerist, 1 kvindelig Medhjælper, Leverandørernes 8 Kuske.

Mejerieieren fører Regnskabet. Regnskabsaar: Kalenderaaret.

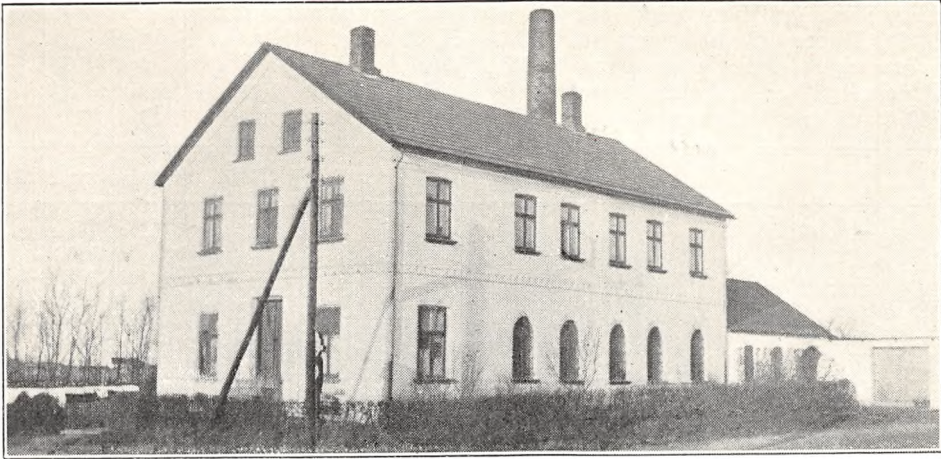

EJER

Nielsen, Marinus, f. 1879 i Suldrup, Søn af Landmand Peder Nielsen og Hustru Kirsten, f. Larsen. Gift 6. Aug. 1909 med Johanne N., f. Jensen.
Elev paa Nørre Sundby F/M, Mejerist paa samme og paa Melholt F/M, Mejeriejer, Melholt F/M 1901.
Adresse: Melholt pr. Asaa.

Mellemholm Andelsmejeri.

Post- og Jernbaneadresse: Sønderholm. Telefon: Nørholm 3.

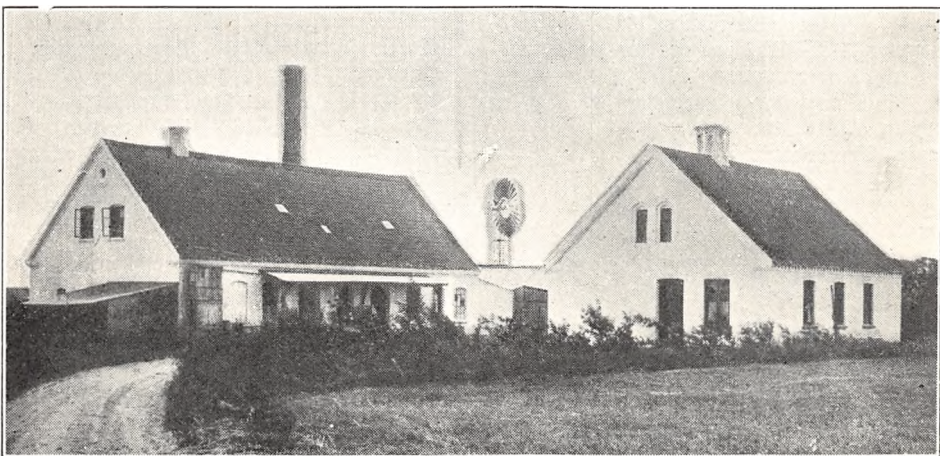

Oprettet 1890 under Medvirken af stedlige Handværkere. Beboelsen er særskilt. Brandforsikring 40.000 Kr. Ejendomsskyld 16.000 Kr.
100 Leverandører med 800 Køer, heraf 6 med

over 20 Køer, 15 med 4 Køer eller der under.
Reduktaseprøve. Mejeriet deltager i Tuberkulosisens Bekæmpelse. Kulfyring. Petroleumbelysning.

Mejeriet er monteret med Sinus Indvejningsvægt (1905), Bismar Udvejningsvægt (1928), Silkeborg Smørvægt (1915), Flødepasteur (1906), Danske Mejeriers Maskinfabriks Regenerativapparat (1928), Sabroe Kølemaskine (1911), Alfa

3000 kg Centrifuge (1926), Hamlet Kærne (1927), N. C. Nielsen, Hjørring, Kedel (1898), D. M. M. Dampmaskine (1914), Træostekar (1925).

Der anvendes ligeligt fortinnede og Aluminiums Transportspande.

	Indvejet Sød Mælk	Solgt Mælk og Fløde	Smørproduktion
1912—13.....	2.48 Mill. kg	—	93.900 kg
1913—14.....	2.72 —	—	103.750 —
1914—15.....	2.83 —	—	110.830 —
1927—28.....	2 24 —	—	98.240 —
1928—29.....	2.50 —	—	100.806 —
1929—30.....	2.43 —	Hjemmesalg: 4.050 kg	93.779 —

Der sælges ca. 3.050 kg Smør hjemme, ca. 100 kg i Bysalg, Resten til Eksportforening. Der produceres ca. 5.000 kg 10 og 20 % Goudaost aarlig til Leverandørerne. Til Osten, der fremstilles af upasteuriseret Mælk, anvendes 1929—30 2.000 kg Sød- og 28.000 kg Skummet- og Kærnemælk. Mejeriet anvender Handelsysyre. Fløden syrnes

i Aluminiumsbassin med Laag. Mejeriet har eget Laboratorium. Der afregnes efter Fedtneheder. Personale: Mejeribestyrer, 1 Mejerist, 1 Elev, 1 Laborant, Leverandørernes 8 Kuske.

Mejeribestyreren fører Regnskabet. Regnskabsaar: Oktober til Oktober.

FORMAND



Madsen, Niels Buus, f. 29. Maj 1870 i Nøtten, Søn af Gaardejer Karl Christian Madsen og Hustru Johanne, f. Buus. Gift 9. Nov. 1904 med Larsine M., f. Winther.

Uddannet ved Landvæsen, Gaardejer 1895. Medlem af Menighedsraadet 1908—16 og af Bestyrelsen for Ferslev og Omegns Sparekasse 1912—21, Kom-

munalrevisor 1926—27, Formand for De samvirkende Hesteavlforeninger i Aalborg Amt 1920, for Nørholm Venstrevælgerforening 1927 og for Mellemholm A/M 1930.

Adresse: Sønderholm.

BESTYRER



Nielsen, Niels Peter, f. 16. Maj 1892 i Sønderholm, Søn af Husejer Anders Nielsen og Hustru Kathrine, f. Rønfeldt. Gift 1. Dec. 1917 med Christine N., f. Poulsen.

Elev, Ø. Hornum og Dalhøj A/M, paa Dalum Mælkerskole 1914—15, Mejerist, Nibe A/M, Bestyrevikar, Em A/M 1917, Ørtoft A/M v. Sæby 1917,

Landmandshaab 1917, Mejeribestyrer, Vejlen A/M 1917—19, paa Mellemholm A/M 1. Sept. 1919. Revisor i Nørholm Brugsforening 1925—30, Kommunalrevisor 1927—28, Revisor i Nørholm Sogns Sygekasse 1923—27, Bestyrelsesmedlem 1927, Formand for Nørholm Sogns Hjælpekasse 1928, for Menighedsraadet 1930. Mange Udmærkelser for Smør.

Andelsmejeriet Neptun.

Post- og Jernbaneadresse: Sønder Kongerslev. Telefon: Sønder Kongerslev 46.

Oprettet 1888. Udvidelse med særskilt Bestyrerbolig 1910. Brandforsikring 90.000 Kr. Ejendomsskyld 19.800 Kr.

190 Leverandører med 1314 Køer, heraf 14 med over 20 Køer, 75 med 4 Køer eller der under. Reduktaseprøve. Kulfyring. Elektrisk Belysning.

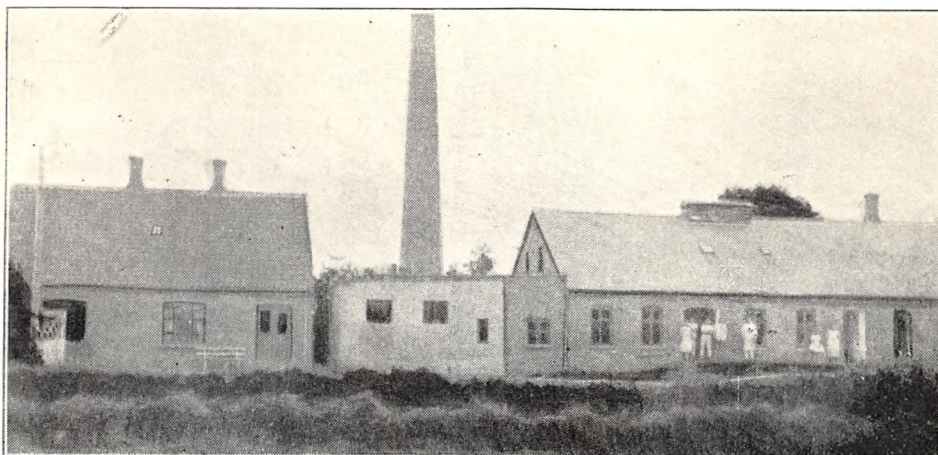

Mejeriet er monteret med Sinus Indvejningsvægt (1929), Bismar Udvejningsvægt (1916), Silkeborg Smørvægt, Danske Mejeriers Maskinfabriks Pasteur (1931), do. Regenerativapparat (1929), Sabroe Kølemaskine (1910), Alfa 5000 kg

Centrifuge (1922), Hamlet Kærne (1929), Esbjerg Maskinfabriks Kedel (1903), D. M. M. Dampmaskine (1910).

Der anvendes Aluminiums Transportspande.

	Indvejet Sød Mælk	Solgt Mælk og Fløde	Smørproduktion
1912—13.....	2.57 Mill. kg	—	97.240 kg
1913—14.....	2 68 —	—	117.160 —
1914—15.....	2.68 —	—	102.660 —
1927—28.....	3.38 —	—	135.554 —
1928—29.....	3.71 —	—	148.328 —
1929—30.....	4.08 —	Hjemmesalg: 39.106 kg	165.192 —

Der sælges ca. 3550 kg Smør hjemme, Resten til Eksportforening. Ost produceres ikke.

Mejeriet anvender Handelssyre. Fløden syrnes i Aluminiumsbassin. Mejeriet har eget Laboratorium. Der afregnes efter Fedtneheder. Personale:

Mejeribestyrer, 1 Mejerist, 1 Udvejer, 1 Elev, Leverandørernes 13 Kuske.

Kassereren fører Kasseregnskabet, Mejeribestyreren Mælkelegnskabet. Regnskabsaar: Juni til Juni.

FORMAND



Mogensen, Marius, f. 16. Juni 1875 i Svanfolk, Søn af Gaardejer Mogens Nielsen og Hustru Dortha, f. Jensen. Gift 19. April 1902 med Kirstine M., Datter af Gaardejer Jens Lundsgaard, Ørstubgaard i Kongerslev, og Hustru Karen, f. Jensen.

Uddannet ved Landvæsen, Gaardejer 1903. Hegnssynsmand, Medlem af Sdr.

og Nr. Kongerslev-Korndrup Sogneraad 1917—25, paany 1919, Medlem af Skolekommissionen og Formand for A/M Neptun 1929.

Adresse: Harrildsgaard, Nr. Kongerslev pr. Sdr. Kongerslev.

BESTYRER



Jensen Abild, Anders, f. 21. Juni 1878 i Vejlbj, Søn af Boelsmand Jens Jensen Abild og Hustru. Gift 1904 med Ingeborg J., f. Nielsen.

Elev, Vejlbj F/M i Aarhus Amt, Mejerist, A/M Bogenhøj, Lisbjerg, Skjørring, F/M Høgholm, A/M Skanderup og Høgholt H/M, paa Ladelund Mælkeriskole 1902—03, Meje-

ribestyrer, H/M Baggsvogn 1903—06 og Høgholt 1906—07, paa A/M Neptun 1907. Sølvmedaljer for Smør 1921, 23 og 27.

Nibe Andelsmejeri.

Post- og Jernbaneadresse: Nibe. Telefon: Nibe 55.

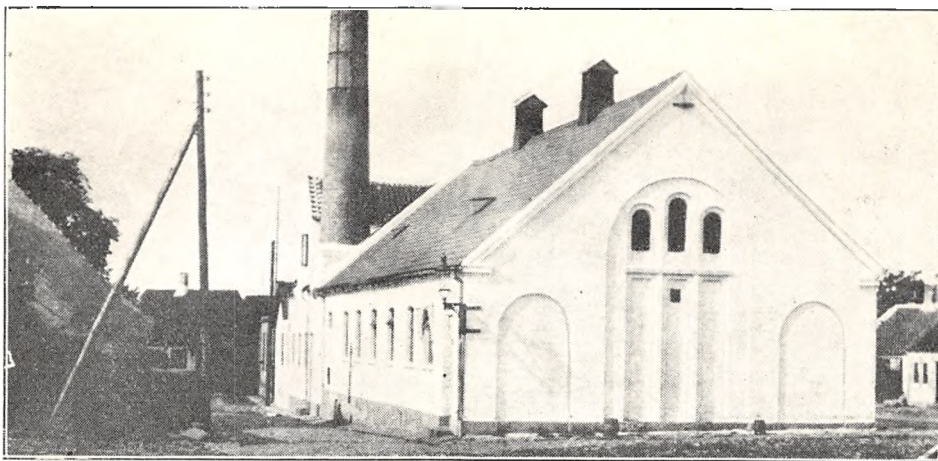

Oprettet 1892. Ombygning og Udvidelse 1930 under Medvirken af stedlige Haandværkere. Beboelsen er særskilt. Brandforsikring 90.000 Kr. Ejendomsskyld endnu ikke ansat efter Ombygningen.

185 Leverandører med 1700 Køer, heraf 40 med over 20 Køer, 10 med 4 Køer eller der under.

Reduktaseprøve. Kulfyring. Elektrisk Belysning. Mejeriet er monteret med Silkeborg Indvej-

ningsvægt (1924), Bismær Udvejningsvægt (1930), Silkeborg Smørvægt (1924), Buaas Flødepasteur og Regenerativapparat (1920 og 27), Sabroe Kølemaskine (1930), 2 Titan T. A. 50 Centrifuger (1926), Hamlet Kærne (1928), Danske Mejeriers Maskinfabriks Kedel og Dampmaskine (1930), Trøstekar (1930).

Der anvendes fortinnede Transportspande.

	Indvejet Sød Mælk	Solgt Mælk og Fløde	Smørproduktion
1912—13.....	2.98 Mill. kg	—	116.000 kg
1913—14.....	3.12 —	—	114.790 —
1914—15.....	3.21 —	—	114.000 —
1927—28.....	4.44 —	—	172.246 —
1928—29.....	4.70 —	—	184.973 —
1929—30.....	5.03 —	Hjemmesalg: 131.889 kg	194.098 —

Der sælges ca. 4100 kg Smør hjemme, ca. 5700 kg i Bysalg, Resten til Grossist.

	1927—28	1928—29	1929—30
20% Goudaost.....	ca. 4.000 kg	ca. 4.200 kg	ca. 4.000 kg

Osten sælges til Andelshaverne. Til Osten, der fremstilles af raa Mælk, anvendtes i 1929—30 7120 kg Sød- og 20.230 kg Skummet- og Kærnemælk.

Mejeriet anvender Handelssyre. Fløden syrnes i Aluminiumsbassin med Laag. Mejeriet har Syr-

ningsanlæg for Skummetmælken og eget Laboratorium. Der aregnes efter Flødeenheder. Personale: Mejeribestyrer, 2 Mejerister, 1 Elev, Leverandørernes 14 Kuske, 2 Karle.

Mejeribestyreren fører Regnskabet. Regnskabsaar: Oktober til Oktober.

FORMAND



Staub, Frank Peter Valdemar Nielsen, f. 11. Marts 1873 i Vokslev, Søn af Gaardejer Poul Christian Nielsen Staub og Hustru Ane Kirstine, f. Christensen. Gift 22. Nov. 1895 med Marie Martine S., f. Jensen.

Uddannet ved Landvæsen, Gaardejer 1896. Medlem af Sogneraadet 1900—14, Sogneraadsformand

1905—14, Formand for Aalborg Amts Landborenings Repræsentantskab 1917, for Nibe A/M 1921, for Aalborg Amts Mejeriforening 1923, for Nibe Andels-Svineslagteri og for Foreningen til Tuberkulosens Bekæmpelse i Aalborg Amt 1929, Medlem af Bestyrelsen for De samvirkende jyske Mejeriforeninger 1927.

Adresse: Nibe.

BESTYRER



Asp, Kresten, f. 20. Aug. 1883 i Sønderup, Søn af Gaardejer Kresten Asp og Hustru Kristine, f. Buus. Gift 3. Jan. 1908 med Katrine A., f. Christensen.

Elev, Stenshøj A/M, paa Ladelund Mælkerskole 1906—07, Mejerist, Aadam, Aadal og Haubro A/M, Mejeribestyrer paa A/M Ravnkilde 1907—11, Bækgaard 1911—14 og paa

Nibe A/M 1914. Forsøgslaboratoriets Diplom 1924, 1 Sølvmedalje samt mange andre Udmærkelser for Smør.

Nibe Fællesmejeri.

Post- og Jernbaneadresse: Nibe. Telefon: Nibe 58.

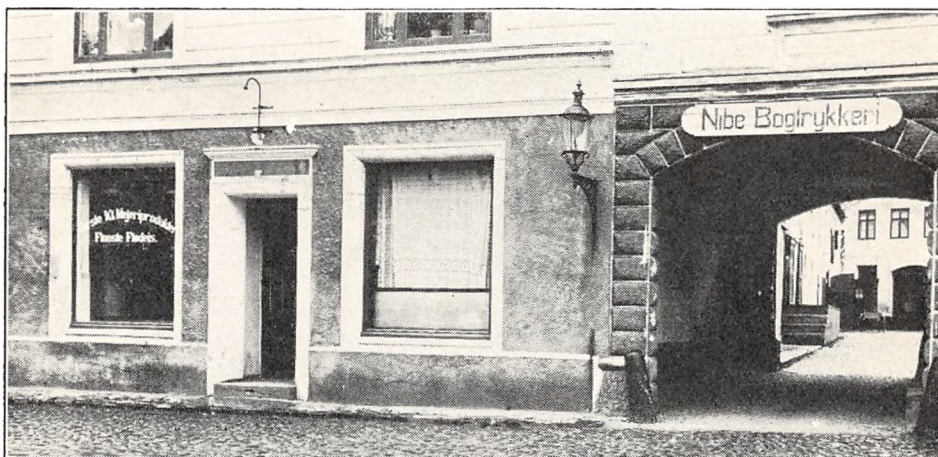

Oprettet 1911 under Medvirken af Arkitekt E. V. Lind, Skive, samt stedlige Haandværkere. Brandforsikring 30.000 Kr. Mejeriet bor til Leje.

25 Leverandører med 500 Køer, heraf 8 med over 20 Køer, 3 med 4 Køer eller der under.

Reduktaseprøve. Kulfyring. Elektrisk Belysning.

Mejeriet er monteret med Balance Indvejningsvægt (1911), Bismar Udvejningsvægt (1930), Silkeborg Smørvægt, Buas Koger, Flødepasteur og Forvarmer Triumph, Sabroe Kølemaskine, Alfa

3000 kg Centrifuge (alt 1911), Zenith Kærne (1926), Ludvigsen, Struer, Kedel og Frichs Dampmaskine (1911), 1 Træostekar (som ikke bruges).

Der anvendes ligeligt fortinnede og Aluminiums Transportspande.

Der sælges ca. 4500 kg Smør i Bysalg, Resten til Grossist. Ost produceres ikke. Der produceres for 1500 Kr. Icecream aarlig.

Mejeriet anvender Handelssyre. Fløden syrnes i Tønder. Der afregnes efter Mælkenotering, del-

	Indvejet Sød Mælk	Solgt Mælk og Fløde	Smørproduktion
1913.....	— Mill. kg	—	— kg
1914.....	0.85 —	—	— —
1915.....	0.85 —	—	— —
1928.....	1.10 —	—	42.188 —
1929.....	1.15 —	—	43.527 —
1930.....	1.23 —	Hjemmes. for 35.000 Kr.	43.312 —

vis efter Fedtneheder. Personale: 1 Mejerist, Leverandørernes 4 Kuske, 2 Medhjælpere.

Mejerieieren fører Regnskabet. Regnskabsaar: Kalenderaaret.

EJER

Petersen, Jens, f. 14. Maj 1883, Landmandssøn fra Hastrup, Herfølge Sogn ved Køge. Gift 16. Jan. 1907 med Elvine Christine P., f. Rasmussen.

Elev, Skelund A/M, Mejerist, A/M Hostrup, Nørager og Marbjerg v. Roskilde, Mejeribestyrer paa Fjeldsø A/M 1909—15, Mejeriejer, Nibe Mejeri, 1915. Bestyrelsesmedlem i Elektricitetsværket 1921 og i Haandværkerforeningen 1924, Formand for Nibe Ligningskommission 1925. Mange Anerkendelser for Smør.

Adresse: Nibe.



Nørager Andelsmejeri.

Post- og Jernbaneadresse: Nørager. Telefon: Nørager 13.

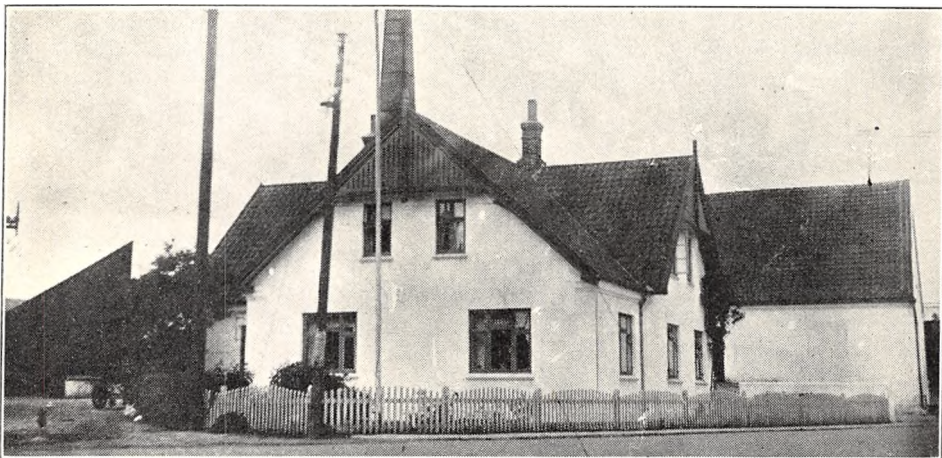

Oprettet 1893. Ombygning 1911 og 17 under Medvirken af stedlige Haandværkere. Beboelsen er særskilt. Brandforsikring 97.000 Kr. Ejendoms-skyld 22.000 Kr.

230 Leverandører med 2100 Køer, heraf 16 med over 20 Køer, 40 med 4 Køer eller der under.

Reduktaseprøve. Kulfyring. Elektrisk Belysning. Mejeriet er monteret med Sinus Indvejnings-

vægt (1927), 1 Paasch & Larsen, Petersen og 1 Buaas Udvejningsvægt (1926 og 24), Silkeborg Smørvægt (1925), Danske Mejeriers Maskinfabriks Flødepasteur og Universal Regenerativ-apparat (1926), Sabroe Kølemaskine (1930), 2 Titan Centrifuge (1926 og 31), Hamlet Kærne (1927), Struer Kedel, (1908), D. M. M. Dampmaskine (1931).

	Indvejet Sød Mælk	Solgt Mælk og Fløde	Smørproduktion
1912—13.....	3.95 Mill. kg	—	156.900 kg
1913—14.....	3.37 —	—	126.270 —
1914—15.....	3.23 —	—	126.150 —
1927—28.....	5.08 —	—	213.295 —
1928—29.....	5.56 —	—	233.539 —
1929—30.....	5.87 —	Hjemmes. for 12.000 Kr.	240.343 —

Der anvendes 75 % fortinnede og 25 % Aluminiums Transportspande.

Der sælges ca. 2650 kg Smør hjemme, ca. 1350 kg i Bysalg, Resten til Eksportforening. Ost produceres ikke.

Mejeriet anvender Handelssyre. Fløden syrnes i Aluminiumsbassin. Mejeriet har eget Laboratorium. Der afregnes efter Fedttheder. Personale: Mejeribestyrer, 2 Mejerister, 1 Elev, Leverandørernes 20 Kuske, 1 Kontrol.

Mejeribestyreren fører Mælke- og Kassereren Kasseregnskabet. Regnskabsaar: September til September.

Den nuværende Formands Fader, Gaardejer Niels Chr. Andersen, Thorup Østergaard, var Mejeriets Formand 1894—98. Som Bestyrere af Mejeriet har Mejeribestyrerne Chr. Frederiksen og G. P. Nielsen fungeret henholdsvis fra 1893—1901 og 1901—11.

FORMAND



Andersen, Hans Christian, f. 2. Nov. 1872 i Fyrkilde, Ravnkilde Sogn, Søn af Gaardejer Niels Chr. Andersen, Thorup Østergaard og Hustru. Gift 14. Febr. 1920 med Petrine Kirstine A., f. Knudsen.

Uddannet ved Landvæsen, Elev paa Vinding Højskole 1893—94, Gaardejer paa Petersminde 1899—1906, paa Thorup Østergaard 1906. Fh. Medlem af Tisted-Binderup-Durup og Simested Sogneraad, fh. Formand for Nørager Brugsforening, Foderstofforening og Gødningsforening, Medlem af Bestyrelsen for Nørager A/M 1900—06, paany 1913, dets Formand 1923, Formand for Aalestrup Sparekasse og for Løsørebrandkassen Vesthimmerland i Aars, Næstformand for Bygningsbrandkassen Himmerland s. St., Formand for Simested Menighedsraad, Medlem af Smørekseportforeningen Danish Dairies' Voldgift.

Adresse: Thorup Østergaard pr. Nørager.

BESTYRER



Teglskov, Laurits Hansen, f. 13. Febr. 1884 i Viskinge, Søn af Husmand Rasmus Hansen og Hustru Kirstine, f. Andersen. Gift 1912 med Anna T., f. Christensen.

Elev, A/M Ballebjerg, paa Frederiksborg Højskole 1906—07, paa Ladelund Mælkeriskole 1908—09, Mejerist paa flere Mejerier, Vikar i Hobroegnen 1910—11, Mejeribestyrer paa Nørager A/M 1. Nov. 1911. Fh. Medlem af Menighedsraadet, Formand for Hobroegns Mejerikreds 1926, Kasserer i Nørager Brugsforening, har deltaget en Del i Egnens Foreningsliv. Flere Ærespræmier og andre Udmærkelser for Smør.

Nørhalne Andelsmejeri.

Postadresse: Sulsted. Jernbaneadresse: Vadum: Telefon: Nørhalne 18.

Oprettet 1907. Brandforsikring 65.700 Kr. Ejendomsskyld 15.090 Kr.

140 Leverandører med 1000 Køer, heraf 10 med over 20 Køer, 65 med 4 Køer eller der under.

Reduktaseprøve. Mejeriet deltager i Tuberkuløsens Bekæmpelse. Fyring med Kul og Tørv. Elektrisk Belysning.

Mejeriet er monteret med Sinus Indvejnings-

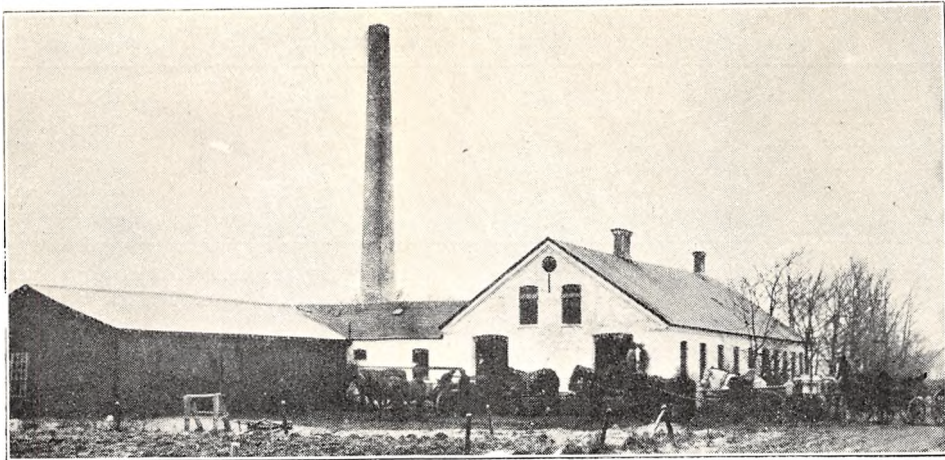

vægt, 2 Buas Udvejningsvægte, Silkeborg Smørvægt, Balance Ostevægt (alt 1920), Buas Flødepasteur og Regenerativapparat (1928 og 23), Sabroe Kølemaskine (1916), 1 Titan og 1 Alfa Centrifuge (1924 og 28), Zenith Kærne (1927), Sabroe Kedel (1907), Caroc & Leth Dampmaskine

(1927), 1 dobbelt Centrifugalpumpe, 1 Unic Kærnemælkspumpe og 1 Vandpumpe.

Der anvendes 80 % fortinne og 20 % Aluminiums Transportspande.

Der sælges ca. 1.700 kg Smør hjemme, ca. 380

	Indvejet Sød Mælk	Solgt Mælk og Fløde	Smørproduktion
1912—13.....	1.66 Mill. kg	—	61.740 kg
1913—14.....	1.71 —	—	63.150 —
1914—15.....	1.51 —	—	56.270 —
1927—28.....	2.69 —	—	107.249 —
1928—29.....	2.84 —	Hjemmesalg; 5.565 kg	114.568 —
1929—30.....	3.01 —	Bysalg: 13.200 —	117.919 —

FORMAND



Østergaard, Claus, f. 4. Juni 1883 i Nørreøkse, Søn af Gaardejer Jens Clausen og Hustru Maren, f. Petersen. Gift 2. Jan. 1906 med Bertha Ø., f. Kronborg.

Uddannet ved Landvæsen, Elev paa Malling Landbrugsskole 1903—04, Gaardejer 1905. Formand for Nørhalne A/M 1924 og tidligere i 4 Aar, Bestyrel-

sesmedlem i Aalborg Amts Mejeriforening 1928, Forretningsudvalgsmedlem i Aalborg Amts Andels-Smørsalgforening 1930.

Adresse: Nørhalne pr. Sulsted.

BESTYRER



Nielsen, Hans Christian, f. 26. Febr. 1895 i Gæraa, Dronninglund, Søn af Skræder Frederik Nielsen og Hustru Marie. Gift 2. Nov. 1919 med Margrethe N., f. Jensen.

Elev, A/M Ulsted 1910—12 og Aaby By 1912—14, Mejerist, A/M Ulsted 1915—17, Dronninglund 1917 og Kildebæk v. Sejlflod 1917—18, paa Dalum

Mælkeriskole 1918—19, Mejeribestyrer paa Hou A/M v. Ulsted 1919—27 og paa Nørhalne A/M 1927. Forsøgslaboratoriets Diplom 1928, 29 og 30, Sølvmedalje 1928, Sølvmedalje og Ærespræmie for Smør paa de store jyske Udstillinger 1929 og 30, Diplomer og Hæderlig Omtale, i bedste Trediedel paa Aalborg Amts Bøtteudstillinger saa godt som hvert Aar.

kg i Bysalg, Resten til Eksportforening. Ost produceres ikke.

Mejeriet anvender Handelssyre, Fløden syrnes i Bassin. Mejeriet har Gerberanlæg. Der afregnes efter Fedtenheder. Personale: Mejeribestyrer,

1 Mejerist, 1 Elev, 1 Kontrolør, Leverandørernes 35 Kuske.

Mejeribestyreren fører Mælke- og Kassereren Kasseregnskabet. Regnskabsaar: November til November.

Nørre Kongerslev Mejeri.

Post- og Jernbaneadresse: Kongerslev. Telefon: Nr. Kongerslev 7.



Fællesmejeri, oprettet 1909. Ombygning 1930. Brandforsikring 47.000 Kr. Ejendomsskyld 15.000 Kr.

94 Leverandører med 700 Køer, heraf 20 med over 20 Køer, 15 med 4 Køer eller der under.

Reduktaseprøve. Kulfyring. Elektrisk Belysning. Mejeriet er monteret med Jacob Nielsen Ind-

vejningsvægt (1930), Buaas Udvejningsvægt (1931), Balance Smørvægt, Buaas Pasteur (1919), do. Regenerativapparat, Sabroe Kølemaskine (1925), Alfa Centrifuge (1929), Buaas Kærne (1923), Brødr. Gram Kedel (1922), Alliance Dampmaskine (1924), 1 Træostekar.

Der anvendes forfinnede Transportspande.

	Indvejet Sød Mælk	Solgt Mælk og Fløde	Smørproduktion
1930.....	1.75 Mill. kg	Hjemmesalg: 25.000 kg	70.000 kg

Der sælges ca. 600 kg Smør hjemme, Resten til Grossist. Der produceres ca. 17.500 kg Ostemasse årligt, og hertil anvendes 175.000 kg Skummetmælk.

Mejeriet anvender Handelssyre. Fløden syrnes

i Aluminiumsbassin. Der afregnes efter Vægt. Personale: 1 Mejerist, 1 Elev, Mejeriets Kusk, Leverandørernes 6 Kuske.

Mejerieieren fører Regnskabet. Regnskabsaar: Kalenderaaret.

EJER

Broholm, Lars Peter, f. 1875 i Bellinge, Søn af Landmand Hans Andersen og Hustru Marie Dorthe, f. Larsen. Gift 1912 med Anna B., f. Mikkelsen.

Elev, Holmstrup A/M, paa Ladelund Mælkerskole 1897, Mejerist, A/M Talerup, Aasum-Seden og Lestrup, paa Marslev Fællesmejeri, Privatvikar, Mejerist paa Randers Mælkeforsyning, Mejeribestyrer paa Løkken A/M 1912—15, Mejeriejer, Nørre Kongerslev Mejeri 1915. Hædrende Omtale for Smør 1929 og 30, Bronzemedalje 1931.

Adresse: Nr. Kongerslev.



Andelsmejeriet Nørresundby.

Post- og Jernbaneadresse: Nørre Sundby. Telefon: Aalborg 1068.

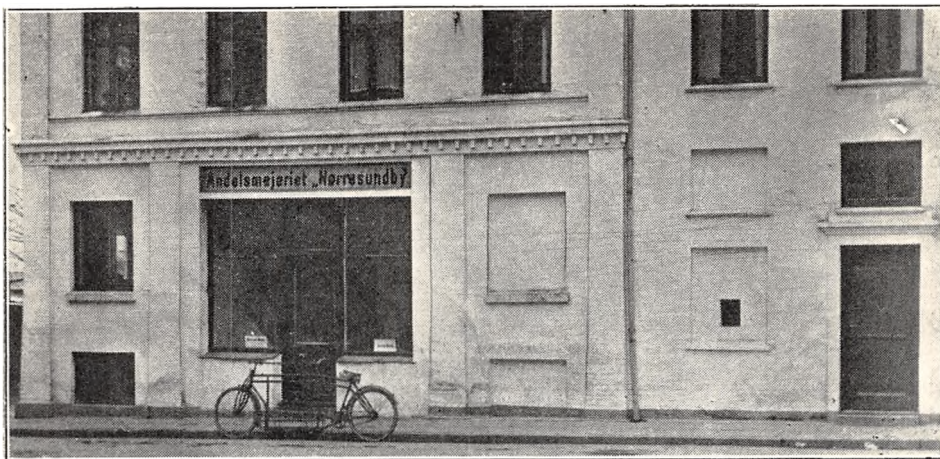

Fællesmejeri, oprettet 1898. Brandforsikring 73.000 Kr. Ejendomsskyld 39.000 Kr.

80 Leverandører med 560 Køer, alle med mellem 20 og 4 Køer. 10 Jersey Køer.

Kulfyrg. Elektrisk Belysning.

Mejeriet er monteret med Buaas Indvejningsvægt (1926), 2 do. Udvejningsvægte (1927), 1 Fa-

vorit og 1 Rex Smørvægt (1929 og 30), Silkeborg Flødepasteur (1926), Buaas Regenerativapparat (1920), Alfa 2500 kg Centrifuge (1925), Silkeborg 100 kg Kærne og Harburg Kedel (1920), Thrige Dynamo (1918).

Der anvendes fortinnede Transportspande.

	Indvejet Sød Mælk	Solgt Mælk og Fløde	Smørproduktion
1928.....	1.5 Mill. kg	Bysalg:	22.000 kg
1929.....	1.5 —	ca. 360.000 kg sød Mælk	22.000 —
1930.....	1.5 —	54.000 - Fløde	22.000 —

Smørret sælges i Bysalg. Ost produceres ikke.

Mejeriet anvender Handelssyre. Fløden syrnes i Tønder. Mejeriet har eget Laboratorium. Der afregnes efter Mælkenotering. Personale: 1 Mejerist, 1 Kontrolør, 4 Mejeriarbejdere, 1 Ekspeditrice, Mejeriets 7 Kuske til Gadesalg, Leveran-

dørernes 8 Kuske. Mejeriet har 1 Udsalg og leverer til 7 Udsalg.

Regnskabet føres af autoriseret Bogholder. Regnskabsaar: Kalenderaaret.

Mejeriet grundlagdes som Andelsmejeri 1898. I 1918 forpagtede den nuværende Ejer Mejeriet, som han købte 1928.

EJER

Johannsen, Holger, f. 20. Okt. 1882 i Gunderup Sogn, Søn af Gaardejer Claus Johannsen og Hustru Mariane, f. Johansen. Gift 15. April 1911 med Alma J., f. Carlson.

Elev paa Skovstrup 1902 og Hjallerup A/M, paa Dalum Mælkeriskole 1908, Mejerist, Skørping og Bækgaard A/M, Englandsgaard F/M, Faarbæk A/M, Vejle Mælkeforsyning, Fanefjord, Vaarst og Øland A/M, Mejeribestyrelse paa Horsens F/M v. Langholt, Ejer af samme 1912—18, Forpagter af Andelsmejeriet Nørresundby 1918—28, Ejer af samme 1928.

Adresse: Nørre Sundby.



Nørre Sundby Mejeri.

Post- og Jernbaneadresse: Nørre Sundby. Telefon: Aalborg 1033.

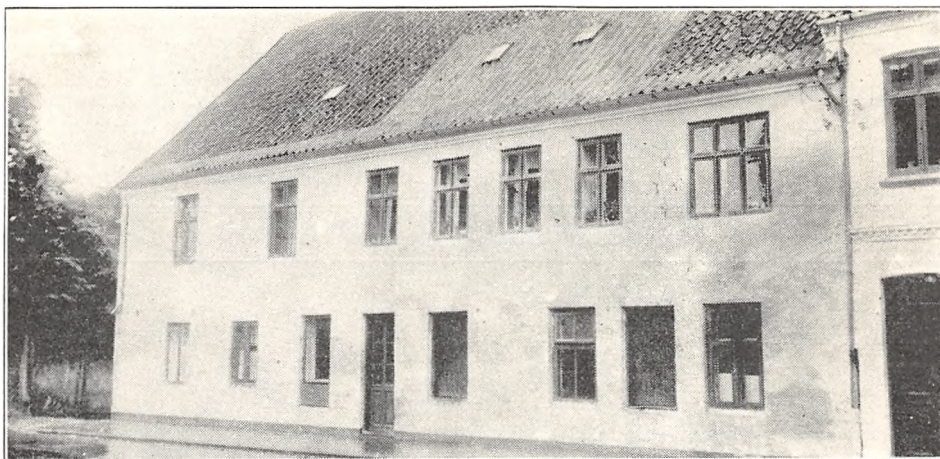

Fællesmejeri, oprettet 1892 under Medvirken af stedlige Haandværkere. Brandforsikring 62.000 Kr. Ejendomsskyld 43.000 Kr.

50 Leverandører med ca. 500 Køer, heraf 3 med over 20 Køer, ingen med 4 Køer eller der under.

Mejeriet deltager i Tuberkulosens Bekæmpelse. Kulfyring. Elektrisk Belysning.

Mejeriet er monteret med Buas Indvejningsvægt, 2 do. Udvejningsvægte (1910), Balance Smørvægt, Universal Regenerativapparat (1905), Alfa 2500 Ltr. Centrifuge (1910), Holstensk 80 kg Kærne (1928), Mc. Cornick Kedel (1906), Smiths Jernstøberi, Aalborg, Dampmaskine (ca. 1900).

Der anvendes fortinnede Transportspande.

	Indvejet Sød Mælk	Solgt Mælk og Fløde	Smørproduktion
1913—14.....	1.75 Mill. kg	—	—
1914—15.....	1.50 —	—	—
1927—28.....	1.00 —	—	ca. 20.000 kg
1928—29.....	1.00 —	—	- 20.000 —
1929—30.....	1.00 —	—	- 20.000 —

Der sælges ca. 1200 kg Smør i Bysalg fra 2 Udsalg, Resten til Eksportforening. Ost produceres ikke.

Mejeriet anvender Handelssyre. Fløden syrnes i Tønder. Mejeriet har eget Laboratorium. Der

afregnes efter Fedtenheder og Mælkenotering. Personale: 1 Mejerist, 1 Kontrolør, 1 Mejeriarbejder, 2 Ekspeditricer, Mejeriets 5 Kuske, Leverandørernes 3 do.

Mejerieieren fører Regnskabet.

EJER

Petersen, Marinus, f. 10. Jan. 1880 i Børglum. Elev, Englund og Borumlund A/M, Mejerist, Bækgaard og Ryaa A/M samt Hasseris F/M, Mejeribestyrer paa Øster Uttrup A/M, Nørre

Sundby Mejeri 1904—24, Mejeriejer, Nørre Sundby Mejeri 1924.

Adresse: Nørre Sundby.

Mejeriet Pasteur.

Post- og Jernbaneadresse: Aalborg. Telefon: Aalborg 3889.

Fællesmejeri, oprettet 1899. Brandforsikring for Maskiner 10.000 Kr. Mejeriet drives i lejede Lokaler.

12 Leverandører med 100 Køer, alle med mellem 4 og 20 Køer.

Reduktaseprøve. Kulfyring. Elektrisk Lys og Kraft.

Mejeriet er monteret med Buaas Decimal Indvejningsvægt (1923), Rauer Pasteuriseringsapparat (1923), Perfect Centrifuge 600 kg (1930), Silkeborg Kærne 50 kg (1920), Strømmen opretstående Kedel (1917), Thrige Elektromotor (1923).

Der anvendes fortinnede Transportspande.

	Indvejet Sød Mælk	Solgt Mælk og Fløde	Smørproduktion
1913.....	0.25 Mill. kg	—	— kg
1914.....	0.35 —	—	—
1915.....	0.50 —	—	—
1928.....	0.35 —	Bysalg:	520 —
1929.....	0.35 —	182.500 kg sød Mælk	520 —
1930.....	0.35 —	25.000 — Fløde	520 —

Smørret sælges i Bysalg. Ost produceres ikke. Mejeriet anvender Handelssyre. Fløden syrnes i Kølere. Der afregnes efter Mælkenotering. Personale: 1 Kontrolør, Mejeriets 4 Kuske, 1 Karl, 1 Ekspeditrice. Mejeriet har 1 Udsalg og leverer til 6 Udsalg.

Mejeriejerer fører Regnskabet. Regnskabsaar: Kalenderaaret.

Oprindelig hed Mejeriet Aalborg nye Mælkeforsyning, men den nuværende Ejer gav det Navnet Pasteur, da han købte det i 1923.

EJER

Knudsen, Knud Georg, f. 21. Maj 1880 i Nr. Kirkeby paa Falster, Søn af Gaardejer Rasmus Knudsen og Hustru Maren, f. Simonsen. Gift 22. Juni 1912 med Dorthea K., f. Villadsen.

Elev, A/M Fælleshaab, paa Ladelund Mælkeriskole 1903—04, Mejerist, A/M Aalbæk og Brolund, paa Esbjerg Mælkeforsyning, Mejerist, Tirstrup A/M v. Trustrup, Mejeriejer, Gudumholm F/M, 1909—18, Mejeriet Godthaab i Aalborg 1918—23 og Mejeriet Pasteur i Aalborg 1. Maj 1923.

Adresse: Danmarksgade 88, Aalborg.



Ranum Andelsmejeri.

Postadresse: Ranum. Jernbaneadresse: Løgstør. Telefon: Ranum 15.

Oprettet 1890. Ombygning og Udvidelse med Bestyrerbolig 1928 under Medvirken af Arkitekt Christiansen, Fjerritslev. Beboelsen er særskilt. Brandforsikring 93.000 Kr. Ejendomsskyld 34.500 Kr.

220 Leverandører med 2000 Køer, heraf 7 med over 20 Køer, 10 med 4 Køer eller der under.

Reduktaseprøve. Kulfyring. Elektrisk Belysning. Mejeriet er monteret med Sinus Indvejningsvægt, 3 Buaas Udvejningsvægte (1928), Jacob Nielsen Smørvægt, Kolding Pasteur og Forvarmer (1928), Sabroe Kølemaskine (1910), 2 Titan

Centrifuger (1928 og 20), Hamlet Kærne (1928), Ludvigsen, Struer, Kedel (1903), Kolding Dampmaskine og Ostekar (1928 og 23).

Der anvendes $\frac{2}{3}$ fortinnede og $\frac{1}{3}$ Aluminiums Transportspande.

Der produceres ca. 4.000 kg 22 % Ost, der fremstilles af raa Mælk og sælges til Leverandørerne. Til Ostens Fremstilling anvendtes 1929—30 17.160 kg Sød- og 65.160 kg Skummet- og Kærnemælk.

Mejeriet anvender Handelssyre. Fløden syrnes i Bassin. Mejeriet har eget Laboratorium. Der

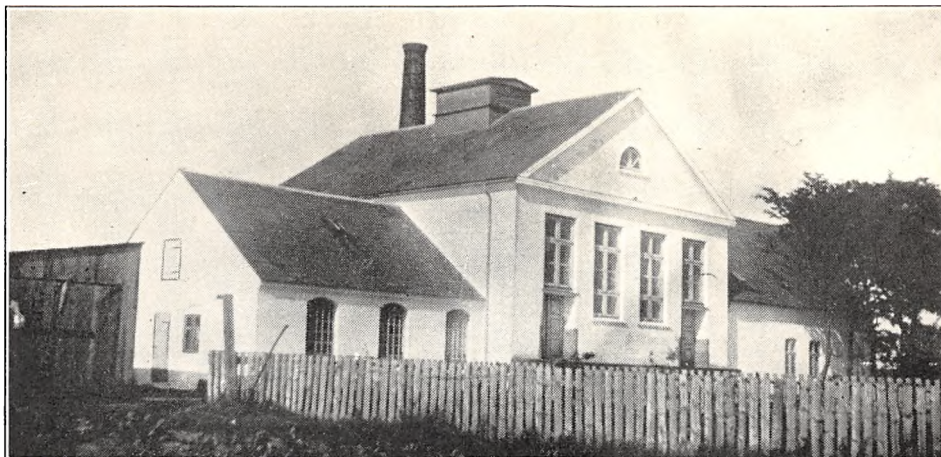

	Indvejet Sød Mælk	Solgt Mælk og Fløde	Smørproduktion
1912—13.....	2.86 Mill. kg	—	110.387 kg
1913—14.....	3.12 —	—	115.473 —
1914—15.....	2.39 —	—	90.885 —
1927—28.....	4.41 —	—	175.835 —
1928—29.....	4.58 —	—	184.366 —
1929—30.....	4.77 —	—	195.661 —

afregnes efter Fedtenheder. Personale: Mejeribestyrer, 2 Mejerister, 1 Udvejer, 1 Kontrol, Leverandørernes 15 Kuske.

Mejeribestyreren fører Regnskabet. Regnskabsaar: November til November.

FORMAND

Hansen, Christian, f. 23. Febr. 1876 i Ll. Binde-rup, Søn af Gaardejer Søren Hansen og Hustru Karen Marie, f. Christensen. Gift med Gertrud Kristine H., f. Christensen.

Uddannet ved Landvæsen, Elev paa Møllerup Højskole og Malling Landbrugsskole, Gaardejer. Formand for Kongens-Tisted, Binderup-Durup Sogneraad 1901—21, Medlem af Ranum-Malle-Overlade Sogneraad 1931, Formand for Ranum Andelsmejeri 1927.

Adresse: Elkangaard pr. Ranum.

BESTYRETER

Giversen, Anders, f. 18. Sept. 1892 i Skals, Søn af Gaardejer Niels Giversen og Hustru. Gift med Kristine G., f. Christensen.

Elev, Hammerhus A/M v. Struer 1 1/2 Aar, paa Skals Højskole 1910—11, Mejerist, Møldrup, Søllested, Møldrup, Pilegaard's Mølle, Frøstrup og Engvejle A/M, paa Dalum Mælkeriskole 1917—18, Mejeribestyrer paa Hannerup A/M 1918—20, paa Ranum A/M 1920. Fh. Bestyrelsesmedlem i Hobroegns Mejeristforening. 3 Diplomer fra Forsøgslaboratoriet.

Andelsmejeriet Ravnborg.

Postadresse: Als, Østjylland. Jernbaneadresse: Skelund. Telefon: Als 17.

Oprettet 1888 under Medvirken af stedlige Haandværkere. Ombygning 1930. Beboelsen er særskilt. Brandforsikring 86.000 Kr. Ejendoms-skyld 27.000 Kr.

192 Leverandører med 1500 Køer, heraf 13 med over 20 Køer, 67 med 4 Køer eller der under. 20 Jersey Køer.

Reduktaseprøve. Kulfyring. Elektrisk Belysning.

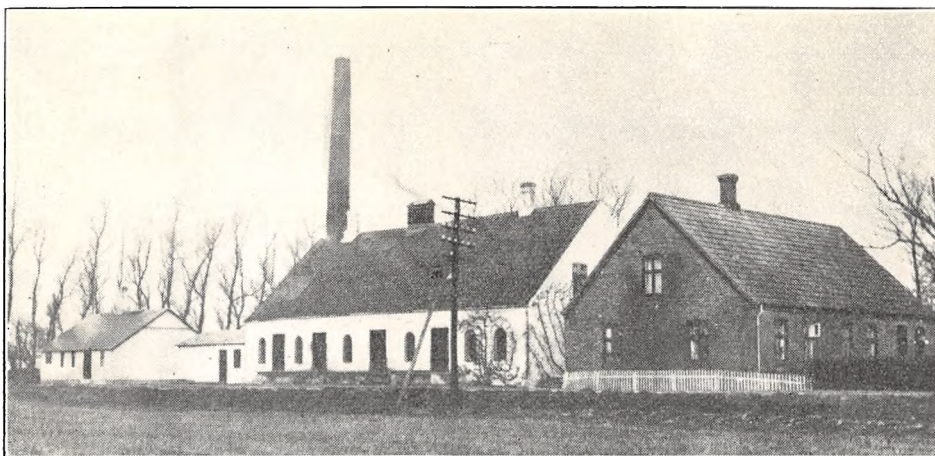

Mejeriet er monteret med Sinus Indvejningsvægt (1924), Buas Udvejningsvægt (1924), Silkeborg Smørvægt (1921), Danske Mejeriers Maskinfabriks Pasteur og Forvarmer (1926), Sabroe Kølemaskine (1929), Alfa Centrifuge og Buas Kær-

ne (1926), D. M. M. Kedel og Dampmaskine (1915), do. hydraulisk Fødepumpe (1921), Alum. Træostekar (1905).

Der anvendes overvejende Aluminiums Transportspande.

	Indvejet Sød Mælk	Solgt Mælk og Fløde	Smørproduktion
1912—13.....	3.04 Mill. kg	—	122.370 kg
1913—14.....	3.44 —	—	141.800 —
1914—15.....	3.25 —	—	133.090 —
1927—28.....	3.84 —	—	161.266 —
1928—29.....	3.93 —	Hjemmesalg: 1.782 kg	173.887 —
1929—30.....	4.31 —	Bysalg: 8.500 —	182.797 —

Der sælges ca. 2.300 kg Smør hjemme, ca. 1.200 kg i Bysalg, Resten til Grossist. Der produceres ca. 6.000 kg Ost, der udelukkende sælges til Leverandørerne. Til Osten, der fremstilles af lavpaseuriseret Mælk, anvendes ca. 4.000 kg Sød, ca. 85.000 kg Skummet- og Kærnemælk.

Mejeriet anvender Handelssyre. Fløden syrnes

i Aluminiumsbassin. Mejeriet har eget Laboratorium. Der afregnes efter Fedtenheder. Personale: Mejeribestyrer, 2 Mejerister, 1 Elev, Leverandørernes 15 Kuske.

Mejeribestyreren fører Regnskabet. Regnskabsaar: 21. Oktober til 21. Oktober.

FORMAND

Lybeck, Hans, f. 29. Okt. 1875 i Als, Østjl., Søn af Gaardejer Christian Lybeck og Hustru Marie Kirstine f. Skram. Gift 29. Okt. 1908 med Jensine L., f. Jensen.

Uddannet ved Landvæsen, Gaardejer, Formand for Andelsmejeriet Ravnborg 1926.

Adresse: Helberskov pr. Als. Østjl.

BESTYRER

Larsen, Jens Jacob, f. 16. Juni 1889 i Jungshoved, Søn af Gaardejer Jens Larsen og Hustru Marie, f. Rasmussen. Gift 28. Okt. 1924 med Karen L., f. Hansen.



Elev, A/M Jungshoved 1907—08 og Korskilde 1908—11, Mejerist, Skjød A/M 1912—13, paa Dalum Mælkeriskole 1913—14, Mejerist, A/M Hammerhus 1914—15, Mejeribestyrer, A/M Vestervang, Skelund 1915—30, paa A/M Ravnborg 1930. Medlem af Menighedsraadet 1922—30, Bogholder for Andelskassen 1923—30. 1

Sølv- og 6 Bronzemedaljer samt flere Hædrende Omtale for Smør.

Ravnkilde Andelsmejeri.

Post- og Jernbaneadresse: Arden. Telefon: Ravnkilde 8.

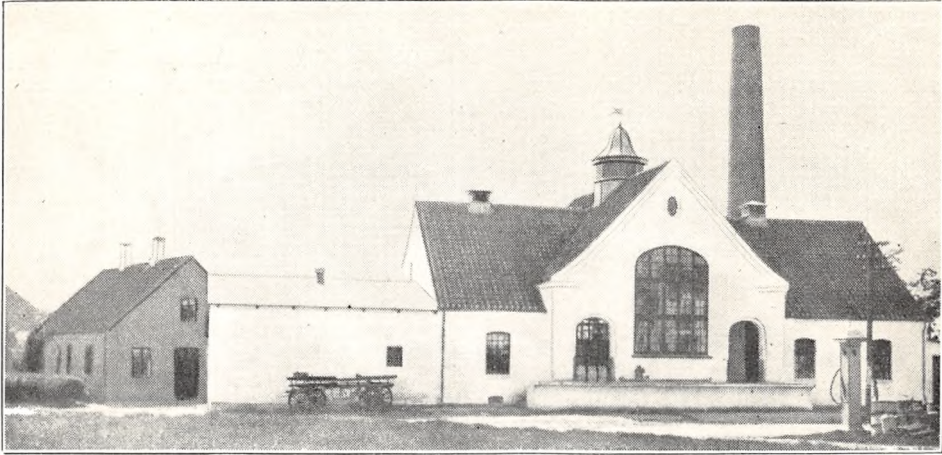

Oprettet 1904. Ombygning og Udvidelse 1924 under Medvirken af Arkitekt Helesen, Vraa. Beboelsen er særskilt. Brandforsikring 91.700 Kr. Ejendomsskyld 27.000 Kr.

117 Leverandører med 1003 Køer, heraf 8 med over 20 Køer, 24 med 4 Køer eller der under. Reduktaseprøve. Kulfyring. Elektrisk Belysning.

Mejeriet er monteret med Sinus Indvejningsvægt (1913), 2 Buaas Udvejningsvægte (1918 og 29), Jacob Nielsen Smørvægt (1904), Buaas Køger, Danske Mejeriers Maskinfabriks Flødepasteur og Forvarmer (1924), Sabroe Kølemaskine (1930), 2 Titan Centrifuger og D. M. M. Kærne (1924), Ludvigsen, Struer, Kedel med kunstigt

	Indvejet Sød Mælk	Solgt Mælk og Fløde	Smørproduktion
1912—13.....	1.69 Mill. kg	—	67.362 kg
1913—14.....	1.83 —	—	73.455 —
1914—15.....	1.67 —	—	65.501 —
1927—28.....	2.48 —	Hjemmesalg:	101.532 —
1928—29.....	2.63 —	1.706 kg sød Mælk	109.381 —
1929—30.....	2.76 —	2.573 — Fløde	114.139 —

FORMAND



Hansen, Christen, f. 7. Aug. 1894 i Fyrkilde, Søn af Gaardejer Christen Hansen og Hustru Ane, f. Baade. Gift 28. Maj 1918 med Marie H., f. Skalborg.

Uddannet ved Landvæsen, Elev paa Hadsten Højskole og Asmildkloster Landbrugsskole, Gaardejer 1922. Medlem af Bestyrelsen for Brugsforeningen, Formand for

Ravnkilde A/M 1930.

Adresse: Hesselhøjgaard pr. Arden.

BESTYRER



Villadsen, Adolf Christian, f. 24. Maj 1892 i Taars, Søn af Husmand Christian Villadsen og Hustru Kristine, f. Jensen. Gift 11. Sept. 1921 med Metha V., f. Christensen.

Elev, Sæsing F/M, paa Ladelund Mælkeriskole 1919—20, Mejerist, Triticum F/M, Stenum, Danhøj, Nørager og Vedbæk A/M, Mejeribestyrer, A/M

Englund 1921—22, paa Ravnkilde A/M 1. Nov. 1922. Regnskabsfører for Brugsforeningen. Forsøgslaboratoriets Diplom 1930, flere andre Udmærkelser for Smør.

Træk (1904), D. M. M. Dampmaskine (1930), Dybvandspumpe.

Der anvendes ca. 80 % fortinnede og ca. 20 % Aluminiums Transportspande.

Der sælges ca. 1.100 kg Smør hjemme, ca. 520 kg i Bysalg, Resten til Eksportforening. Ost produceres ikke.

Mejeriet anvender Handelssyre. Fløden syrnes i Aluminiumsbassin. Mejeriet har eget Labora-

torium. Der afregnes efter Fedtneheder. Personale: Mejeribestyrer, 1 Mejerist, 1 Elev, 1 Kontrol, Leverandørernes 11 Kuske.

Mejeribestyreren fører Mælke- og Kassereren Kasseregnskabet. Regnskabsaar: Oktober til Oktober.

Gaardejer Christen Ladefoged, Kongshøjgaard, var Mejeriets Formand fra dets Oprettelse 1904 til sin Død 1930.

Rold Andelsmejeri.

Post- og Jernbaneadresse: Arden. Telefon: Rold 3.



Oprettet som Fællesmejeri 1909 under Medvirken af stedlige Haandværkere. Andelsmejeri 1929. Brandforsikring 28.000 Kr. Ejendomsskyld 14.700 Kr.

70 Leverandører med 400 Køer, heraf 2 med over 20 Køer, 20 med 4 Køer eller der under. Reduktaseprøve. Kulfyring. Petroleumbelysning.

Mejeriet er monteret med Maglekilde Indvejningsvægt, 2 Buaas Udvejningsvægte, Silkeborg Smørvægt, Buaas Flødepasteur, Universal Regenerativapparat, Alfa Centrifuge, Paasch & Larsen, Petersen Kærne, Brødr. Gram Kedel (1929), Frichs Dampmaskine.

Der anvendes overvejende fortinnede Transportspande.

	Indvejet Sød Mælk	Solgt Mælk og Fløde	Smørproduktion
1929—30.....	1.20 Mill. kg	Hjemmes.: 6.000 kg s. M. 642 — Fl.	50.108 kg

Der sælges ca. 625 kg Smør hjemme, Resten til Grossist. Ost produceres ikke.

Mejeriet anvender Handelssyre. Fløden syrnes i Aluminiumsbassin. Der afregnes efter Fedt-

heder. Personale: Mejeribestyrer, 1 Elev, Leverandørernes 5 Kuske.

Mejeribestyreren fører Regnskabet. Regnskabsaar: Oktober til Oktober.

FORMAND



Bak, Christen, f. 8. Maj 1892 i Fyrkilde, Søn af Gaardejer Anders Bak og Hustru Ane, f. Nielsen.

Uddannet ved Landvæsen, Lærereksamen fra Rarum Seminarium 1913, Lærer 1913—17, Gaardbestyrer 1917—19, Gaardejer 1919. Medlem af Menighedsraadet, Formand for Rold A/M 1929 og for Dagbladet Himmerland.

Adresse: Truehøjgaard pr. Arden.

BESTYRER



Bech, Carl Ganner, f. 15. Aug. 1898 i København, Søn af Værkfører Carl Bech, Horsens, og Hustru Emmy, f. Juul. Gift 23. Maj 1925 med Dagmar B., f. Ooppelstrup.

Elev, A/M Aastrup, Søgaard paa Samsø, paa Ladelund Mælkeriskole 1923—24, Mejerist, A/M Vedbæk, Sædager og Vedbæk, Mejeribestyrer paa Rold

A/M 1. Maj 1929. Flere Udmærkelser for Smør.

Romdrup Andelsmejeri.

Post- og Jernbaneanadresse: Klarup. Telefon: Klarup 24.

Oprettet 1887. Brændt og genopbygget 1889. Ombygning 1911 under Medvirken af stedlige Haandværkere. Brandforsikring 67.900 Kr. Ejendomsskyld 14.000 Kr.

60 Leverandører med 1000 Køer, heraf 18 med over 20 Køer, 6 med 4 Køer eller der under.

Reduktaseprøve. Mejeriet deltager i Tuberkulosisens Bekæmpelse. Kulfyring. Elektrisk Belysning.

Mejeriet er monteret med Sinus Indvejningsvægt (1900), Buas Udvejningsvægt (1917), Silkeborg Smørvægt (1911), Buas Regenerativappa-

	Indvejet Sød Mælk	Solgt Mælk og Fløde	Smørproduktion
1912—13.....	1.64 Mill. kg	—	63.000 kg
1913—14.....	1.70 —	—	65.570 —
1914—15.....	1.59 —	—	61.030 —
1927—28.....	1.90 —	—	76.000 —
1928—29.....	1.95 —	—	78.000 —
1929—30.....	2.00 —	Hjemmesalg: 700 kg Fl.	80.000 —

FORMAND



Bech, Anders, f. 2. Febr. 1865 i Romdrup, Søn af Gaardejer Christian Bech og Hustru Ane Marie, f. Winther. Gift med Ane Marie B., f. Petersen.

Uddannet ved Landvæsen, Elev paa Brønderslev Højskole 1883—84, Proprietær 1893. Fast Dommer i Aalborg Amts Landboforening 1908, Medlem af Bestyrelsen for Aalborg

Amts Svineslagteri 1919, Formand for Romdrup A/M 1923 og for Aalborg Kreturforsikring.

Adresse: Romdrup pr. Klarup.

BESTYRER



Holsko, Ole, f. 4. Okt. 1879 i Øksenhede, Søn af Landmand Johannes Holsko og Hustru. Gift med Laurine Marie H., f. Jensen.

Elev paa Rydal A/M, paa Kvissel Højskole 1902—03 og paa Ladelund Mælkeriskole 1904—05, Mejerist, A/M Snøde-Støense og Hjallerup, paa Hasseris Mejeri, Mejeribestyrer paa Egholm A/M 1906—07, Romdrup

A/M 1907. Kasserer for Romdrup- Klarup Sparekasse, Kommunalrevisor i Romdrup-Klarup Kommune, Revisor i Romdrup Brugsforening.

rat (1900), Sabroe Kølemaskine (1911), Alfa Centrifuge (1910), Zenith Kærne (1928), Stuhr, Aalborg, Kedel (1921), Sabroe Dampmaskine (1911).

Der anvendes fortinnede Transportspande.

Der sælges ca. 300 kg Smør hjemme, Resten til Grossist. Ost produceres ikke.

Mejeriet anvender Handelssyre. Fløden syrnes

i Bassin. Der afregnes efter Flødeenheder. Personale: Mejeribestyrer, 1 Mejerist, Leverandørernes 7 Kuske.

Mejeribestyreren fører Regnskabet. Regnskabsaar: Maj til Maj.

Mejeriet var bortforpagtet 1900—1908.

Rostrup Andelsmejeri.

Post- og Jernbaneadresse: Arden. Telefon: Rostrup 12.



Oprettet 1906 under Medvirken af Buaas. Udvidelse 1930 under Medvirken af Sabroe. Brandforsikring 59.000 Kr. Ejendomsskyld 13.000 Kr.

140 Leverandører med 1230 Køer, heraf 10 med over 20 Køer, 34 med 4 Køer eller der under.

Reduktaseprøve. Kulfyring. Elektrisk Belysning.

Mejeriet er monteret med Sinus Indvejningsvægt (1906, ny Overdel 1929), 2 Buaas Udvejningsvægte og Silkeborg Smørvægt (1906), Silkeborg Flødepasteur, Koger og Forvarmer (1929),

Sabroe Kølemaskine (1930), 1 Titan og 1 Gigant Centrifuge (1925 og 14), Paasch & Larsen, Petersen Kærne (1928), Sabroe Kedel (1906), Danske Mejeriers Maskinfabriks Dampmaskine (1930).

Der anvendes 60 % fortinnede og 40 % Aluminiums Transportspande.

Der sælges ca. 1.335 kg Smør hjemme, ca. 500 kg i Bysalg, Resten til Grossist. Ost produceres ikke.

	Indvejet Sød Mælk	Solgt Mælk og Fløde	Smørproduktion
1912—13.....	2.10 Mill. kg	—	81.480 kg
1913—14.....	2.05 —	—	80.520 —
1914—15.....	1.84 —	—	71.050 —
1927—28.....	3.24 —	—	132.269 —
1928—29.....	3.47 —	Hjemmes.: 2.373 kg Fløde	146.438 —
1929—30.....	3.83 —	400 — s. M.	156.428 —

Mejeriet anvender Handelssyre. Fløden syrnes i Aluminiumsbassin. Mejeriet har eget Laboratorium. Der afregnes efter Fedtenheder. Personale: Mejeribestyrer, 1 Mejerist, 1 Elev, 1 Kontrolør, Leverandørernes 13 Kuske.

Kassereren fører Kasse- og Mejeribestyreren Mælke-regnskabet. Regnskabsaar: November til November.

Direktør Severin Jørgensens Fødested var, hvor Mejeriet nu ligger.

FORMAND



Overgaard, Valdemar Josephsen, f. 28. Aug. 1891 i Rostrup, Søn af Gaardejer Chr. Josephsen, Tovdalsgaard, og Hustru Kristine, f. Knudsen.

Uddannet ved Landvæsen paa Fødegaarden og paa forskellige større Gaarde i Jylland og paa Sjælland, paa Malling Landbrugsskole, Gaardejer paa Tovdalsgaard.

Formand for Rostrup A/M 1921, Kasserer og Regnskabsfører for Transformatorforeningen 1926, Formand for Sognets Venstrevælgerforening m. m.

Adresse: Tovdalsgaard, Rostrup pr. Arden.

BESTYRER



Rasmussen, Rasmus Peter Hans, f. 30. Dec. 1886 i Hastrup, Fyn, Søn af Bødker Hans Hansen og Hustru Maren Kirstine, f. Johansen. Gift 13. Juli 1914 med Ingrid R., f. Skovgaard Rasmussen.

Elev, Hastrup A/M, Mejerist, Sallinge, Søllested, Vejle A/M, A/M Midtfyn, Ørkild og Otterup F/M, Brolykke A/M,

paa Dalum Mælkeriskole 1911—12, Vikar i Odense Amt 1912—13, Mejeribestyrer, Rostrup A/M 1. Nov. 1913.

Rærup Andelsmejeri.

Post- og Jernbaneanadresse: Vodskov. Telefon: Vodskov 5.

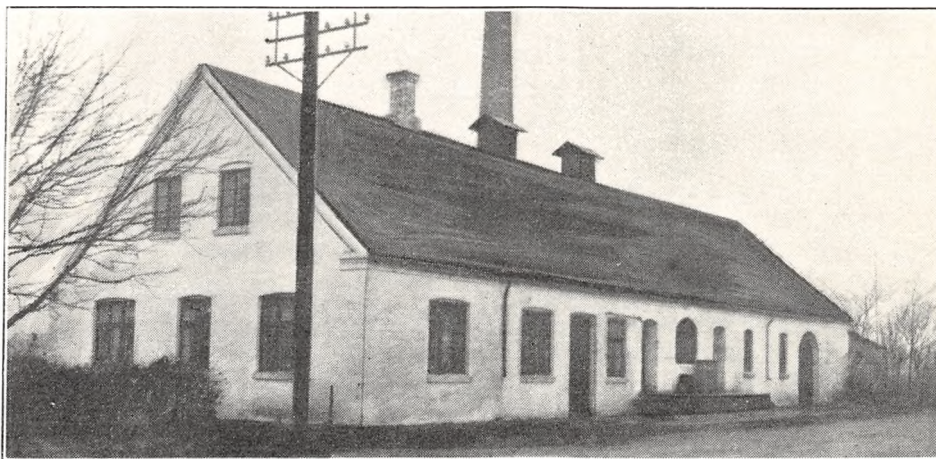

Oprettet 1890. Udvidelse 1920 under Medvirken af stedlige Haandværkere. Brandforsikring 62.000 Kr. Ejendomsskyld 11.000 Kr.

95 Leverandører med 629 Køer, heraf 4 med over 20 Køer, 52 med 4 Køer eller der under. Reduktaseprøve. Kulfyring. Petroleumbelysning.

Mejeriet er monteret med Sinus Indvejningsvægt (1930), Buaas Udvejningsvægt (1920), Balance Smørvægt, Kolding Regenerativapparat (1920), Omega Kølemaskine (1930), Alfa Centri-

fuge (1913), Hamlet Kærne (1930), Hjørring Jernstøberi Kedel (1901), Caroc & Leth Dampmaskine (1918).

Der anvendes $\frac{3}{4}$ fortinnede og $\frac{1}{4}$ Aluminiums Transportspande.

Der sælges ca. 1.500 kg Smør hjemme, ca. 800 kg til Andelshaverne, Resten til Eksportforening. Der anvendes 7.500 kg Sød- og Skummetmælk til 20 % Ost til Leverandørerne.

Mejeriet anvender Handelssyre. Fløden syrnes i Tønder. Der afregnes efter Flødeenheder. Per-

	Indvejet Sød Mælk	Solgt Mælk og Fløde	Smørproduktion
1912—13.....	1.28 Mill. kg	Hj.-Salg: 470 Lt. Piskefl.	47.900 kg
1913—14.....	1.20 —	Salg 1929—30 i	44.470 —
1914—15.....	1.02 —	Udsalgene i Vodskov:	37.557 —
1927—28.....	1.43 —	3.580 Lt. Kaffefl.	50.851 —
1928—29.....	1.57 —	275 - Piskefl.	57.707 —
1929—30.....	1.73 —	11.710 - sød Mælk	67.426 —

sonale: Mejeribestyrelse, 1 Mejerist, 2 Ekspeditrere i 2 Udsalg i Vodskov, Leverandørernes 10 Kuske.

Mejeribestyrelsen fører Regnskabet. Regnskabsaar: December til December.

FORMAND



Jensen, Søren Christian, f. 23. Sept. 1870 i Dronninglund, Søn af Husmand Lars Chr. Jensen og Hustru Kirsten, f. Larsen. Gift 17. Nov. 1894 med Kirstine J., Datter af Vejmand Jens Berthel Jensen, Rærup, og Hustru Margrethe, f. Nielsen.

Uddannet ved Landvæsen, Gaardejer i Helleved-Ørum 1906, i Vodskov

1917. Medlem af Helleved-Ørum Sogneraad 1913—17, af Horsens-Hammer Sogneraad 1925, Formand for Rærup A/M 1923 og for Vodskov Foredragsforening.

Adresse: Nygaard pr. Vodskov.

BESTYRELSE



Jensen, Karl Marinus, f. 7. Febr. 1899 i Frederikshavn, Søn af Tømrer Sinus Jensen og Hustru. Gift med Sigrid J., f. Petersen.

Elev, A/M Lendum 2 Aar, Syvsten 1 Aar og Landbolyst v. Dronninglund 1 Aar, paa Ladelund Mælkeriskole 1923—24, Førstemejerist paa A/M Mosbjerg 4 Aar og Kap-

høj 3 Aar, Mejeribestyrer paa Rærup A/M 1. April 1927. Forsøgslaboratoriets Diplom 1931.

Rørbæk Andelsmejeri.

Post- og Jernbaneanadresse: Rørbæk. Telefon: Rørbæk 7.

Oprettet 1893. Ombygning og Udvidelse 1915 under Medvirken af stedlige Haandværkere. Beboelsen er særskilt. Brandforsikring 78.000 Kr. Ejendomsskyld 16.000 Kr.

140 Leverandører med 1279 Køer, heraf 14 med over 20 Køer, 24 med 4 Køer eller der under.

Reduktaseprøve. Mejeriet er i Mælkebedømmelsesforening. Kulfyring. Elektrisk Belysning.

Mejeriet er monteret med Sinus Indvejnings-

vægt, 2 Buaas Udvejningsvægte, Silkeborg Smørvægt (alt 1915), Buaas Flødepasteur, Koger og Forvarmer (1925), Sabroe Kølemaskine (1905), 2 Titan Centrifuger (1931 og 25), Danske Mejeriers Maskinfabriks Kærne (1928), Sabroe Kedel (1913), do. Dampmaskine (1905), 1 Træostekar.

Der anvendes overvejende Aluminiums Transportspande.

Der sælges ca. 1.600 kg Smør hjemme, ca. 500

	Indvejet Sød Mælk	Solgt Mælk og Fløde	Smørproduktion
1912—13.....	2.31 Mill. kg	—	89.900 kg
1913—14.....	2.33 —	—	90.070 —
1914—15.....	2.18 —	—	85.050 —
1927—28.....	3.26 —	Hjemmesalg:	135.212 —
1928—29.....	3.57 —	1.425 kg Fløde	151.212 —
1929—30.....	3.89 —	5.171 — sød Mælk	164.364 —



kg i Bysalg, Resten til Grossist. Der produceres ca. 1.500 kg 0% Ost aarlig til Leverandørerne. Til Osten, der fremstilles af raa Mælk, anvendtes 1929—30 21.000 kg Skummet- og Kærnemælk.

Mejeriet anvender Handelssyre. Fløden syrnes i Aluminiumsbassin. Mejeriet har eget Laboratorium. Der afregnes efter Fedtenheder. Perso-

nale: Mejeribestyrelse, 1 Mejerist, 1 Elev, 1 Kontrolør, Leverandørernes 13 Kuske.

Kassereren fører Kasseregnskabet, og Mejeribestyrelsen fører Mælkeeregnskabet. Regnskabsaar: Juni til Juni.

Landstingsmand, Statsrevisor I. C. Døcker var Mejeriets første Formand.

FORMAND



Jensen, Jens, f. 2. Marts 1883 i Hjerritsdal Mølle, Søn af Gaardejer og Møller Jens Chr. Jensen og Hustru Johanne Dorthea, f. Dalsgaard. Gift 11. Maj 1916 med Agate J., Datter af Gaardejer Poul Smed, Skøjbækgaard, og Hustru Birthe Marie, f. Sørensens.

Uddannet ved Landvæsen og Mølleri, Elev paa Testrup Højskole 1901—02 og paa Ødum Landbrugsskole 1906—07, Bestyrer paa Hjerritsdal Møllegaard til 1916, Gaardejer s. A. Medlem af Menighedsraadet 1923, Direktør for Sparekassen for Hobro og Omegn, Formand for Rørbæk A/M, Næstformand for Hobro og Omegns Landboforening, Medlem af Rørbæk-Grynderup-Stenild Sogneraad 1929.

Adresse: Rørbækhovgaard pr. Rørbæk.

BESTYRELSE



Petersen, Frederik, f. 10. Nov. 1885 i Bigum, Søn af Boelsmand Knud Petersen og Hustru Karoline, f. Jensen. Gift 17. Okt. 1918 med Karen P., f. Møller.

Elev, A/M Kronjyden, paa Hadsten Højskole 1907—08 og paa Ladelund Mælkeriskole 1908—09, Mejerist paa flere Mejerier, Vikar og Mælkedommer i Hobroegnens Mejeristforening, Mejeribestyrelse, Farstrup F/M 1914—15, Rørbæk A/M 1. Juni 1915. Kommunalrevisor, Regnskabsfører for Brugsforeningen, Dommer ved Forsøgslaboratoriet.

Fællesmejeriet Skalborg.

Post- og Jernbaneadresse: Skalborg. Telefon: Aalborg 1594.

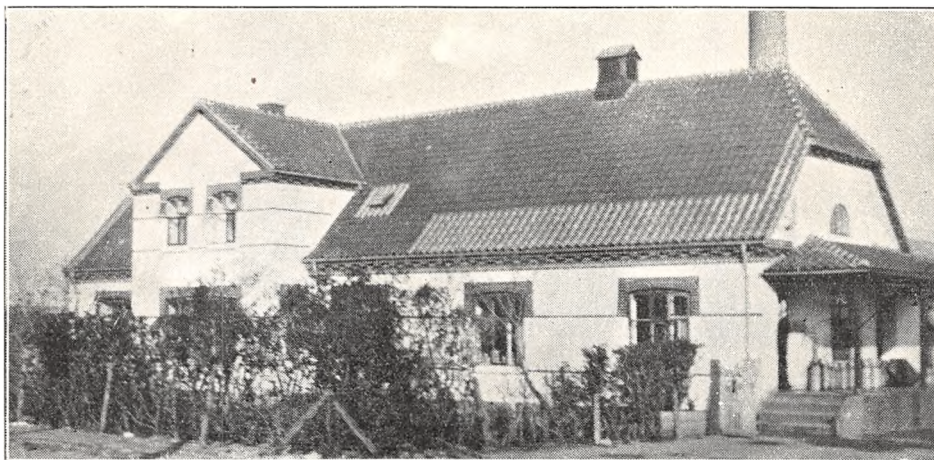

Oprettet 1912. Ombygning og Udvidelse 1927 under Medvirken af stedlige Haandværkere. Brandforsikring 73.000 Kr. Ejendomsskyld 35.000 Kr.

63 Leverandører med 750 Køer, heraf 2 med over 20 Køer, 10 med 4 Køer eller der under. Reduktaseprøve. Kulfyring. Elektrisk Belysning.

Mejeriet er monteret med Sinus Indvejningsvægt, Exact Udvejningsvægt og Silkeborg Smørvægt (alt 1912), Buaas Flødepasteur og Regenerativapparat (1930 og 12), Alfa 3000 kg Centrifuge (1916), Zenith Kærne (1925), Aalborg Skibsværft Kedel (1924), Marshall Dampmaskine (1899).

Der anvendes fortinne Transportspande.

	Indvejet Sød Mælk	Solgt Mælk og Fløde	Smørproduktion
1914.....	1.62 Mill. kg	—	14.800 kg
1915.....	1.31 —	—	10.600 —
1928.....	2.02 —	—	34.874 —
1929.....	1.85 —	—	32.699 —
1930.....	2.07 —	Bysalg: 1.130.716 kg	37.738 —

Alt Smørret sælges i Detailsalg. Ost produceres ikke.

Mejeriet anvender Handelssyre. Fløden syrnes i fortinnet Kobberbassin med Laag. Mejeriet har eget Laboratorium. Der afregnes efter Dagens

Notering og i Henhold til Aalborg Sundhedsvedtægter. Personale: 1 Mejerist, 1 Elev, 10 Arbejdere, 6 Kuske, Leverandørernes 4 Kuske.

Førstemejeristen fører Regnskabet. Regnskabsaar: Kalenderaaret.



EJER

Jørgensen, Henrik, f. 12. Dec. 1874 i Venge, Søn af Murer Juul Jørgensen og Hustru Julia, f. Henriksen. Gift 27. April 1906 med Rosa J., f. Sommer.

Elev, Skovkilde A/M v. Skanderborg, paa Ladelund Mælkerskole 1898—99, Mejerist, Bøgekilde, Aldrup, Viruplund, Ondrupgaard og Esbenhus A/M, Mejeribestyrer, Nøvling A/M 1900—06, Mejeriejer, Gml. Avlsgaard Mejeri 1906—11, Skalborg Mejeri 1912. Mange Udmærkelser for Smør og Ost.

Adresse: Skalborg.

Andelsmejeriet Skovstrup.

Post- og Jernbaneadresse: Gistrup. Telefon: Lundby 9.

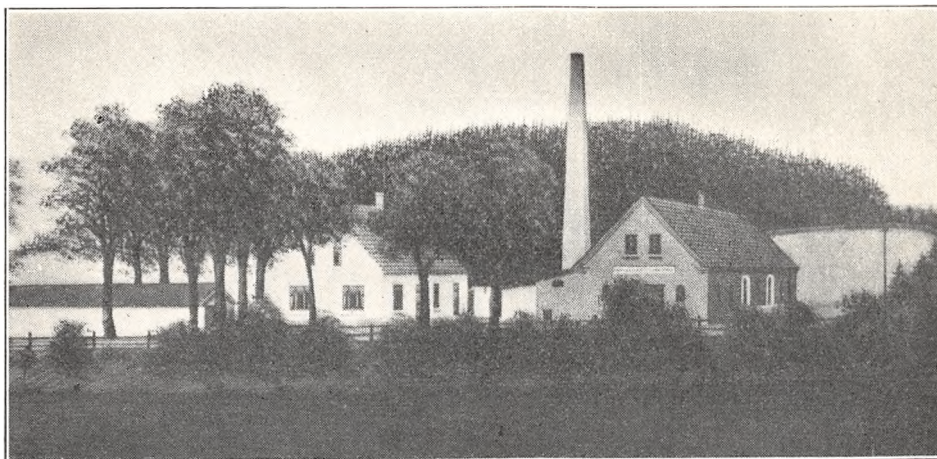

Oprettet 1887. Ombygning 1900. Nybygning af særskilt Beboelse 1924 under Medvirken af stedlige Haandværkere. Brandforsikring 70.000 Kr. Ejendomsskyld 14.000 Kr.

40 Leverandører med 450 Køer, heraf 12 med over 20 Køer, 5 med 4 Køer eller der under.

Reduktaseprøve. Kulfyring. Elektrisk Belysning. Mejeriet er monteret med Sinus Indvejningsvægt, Bismar Udvejningsvægt, Jacob Nielsen

Smørvægt, Buaas Regenerativapparat (1919), Sabroe Kølemaskine (1914), Titan Centrifuge (1919), Hamlet Kærne (1910), Ludvigsen, Struer, Kedel (1903), Caroc & Leth Dampmaskine (1901), hjemmelavet Ostekar.

Der anvendes fortinnede Transportspande.

Der sælges 2400 kg Smør hjemme, Resten til Grossist. Der produceres ca. 4000 kg 20 og 30%

	Indvejet Sød Mælk	Solgt Mælk og Fløde	Smørproduktion
1912—13.....	1.63 Mill. kg	—	64.270 kg
1913—14.....	1.70 —	—	58.880 —
1914—15.....	1.54 —	—	57.720 —
1927—28.....	1.30 —	—	— —
1928—29.....	1.40 —	Hjemmes.: 150 Ltr. Fl.	— —
1929—30.....	1.50 —	300 - s.M.	60.000 —

FORMAND



Dyhr, Peter, f. 21. Jan. 1894 paa Lundby Østergaard, Søn af Gaardejer Chr. Dyhr og Hustru Cecilie, f. Nielsen. Gift med Elfrida D., f. Andersen.

Uddannet ved Landvæsen, Elev paa Fjellerad Højskole og Tune Landboskole, Gaardejer 1905. Formand for A/M Skovstrup 1930.

Adresse: Lundby pr. Gistrup.

BESTYRER



Schytte, Aage, f. 5. Marts 1893 i Asnæs, Søn af Mejeribestyrelse H. P. Schytte og Hustru. Gift med Marie S., f. Hjorth.

Elev, A/M Duebjerg 1 Aar, Nidløse 1½ Aar, paa Ribe Mælkerskole 1913—14, Enemejerist, Hølund A/M, Førstemejerist, Horsens-Hammer og Gandrup A/M, Mejeribestyrelse paa A/M Skovstrup 1917.

Ost aarlig til Leverandørerne. Osten fremstilles af raa Mælk.

Mejeriet anvender Handelssyre. Fløden syrnes i Bassin. Der afregnes efter Fedtneheder. Per-

sonale: Mejeribestyrelse, 1 Elev, Leverandørernes 5 Kuske.

Mejeribestyrelsen fører Regnskabet. Regnskabsaar: Oktober til Oktober.

Skørping Andelsmejeri.

Post- og Jernbaneadresse: Skørping.



Oprettet som Fællesmejeri; overgaaet til Andelsmejeri 1900. Flyttet til nyopført Bygning 1911. Brandforsikring 94.500 Kr. Ejendomsskyld 46.000 Kr.

202 Leverandører med 1350 Køer, heraf 5 med over 20 Køer, 82 med 4 Køer eller der under.

Reduktaseprøve. Mejeriet deltager i Tuberkulosisens Bekæmpelse. Kulfyring. Elektrisk Belysning. Mejeriet er monteret med Sinus Indvejnings-

vægt (1911), Buaas Udvejningsvægt (1916), Silkeborg Smørvægt (1911), Danske Mejeriers Maskinfabriks Pasteur og Forvarmer (1927), Sabroe Kølemaskine og 2 Alfa Centrifuger (1911), D. M. M. Kærne (1924), do. Kedel og Caroc & Leth Dampmaskine (1911).

Der anvendes overvejende fortinnede Transportspande.

	Indvejet Sød Mælk	Solgt Mælk og Fløde	Smørproduktion
1912—13.....	1.79 Mill. kg	—	60.608 kg
1913—14.....	2.00 —	—	66.474 —
1914—15.....	1.81 —	—	59.593 —
1927—28.....	3.05 —	—	109.067 —
1928—29.....	3.08 —	—	112.240 —
1929—30.....	3.39 —	Bysalg: 146.524 kg	126.619 —

Der sælges ca. 2500 kg Smør hjemme, ca. 3600 kg i Bysalg, Resten til Eksportforening. Ost produceres ikke.

Mejeriet anvender Handelssyre. Fløden syrnes i Aluminiumsbassin. Der afregnes efter Fløde-

enheder. Personale: Mejeribestyrelse, 1 Mejerist, 1 Elev, 1 Ekspeditrice, Leverandørernes 12 Kuske.

Mejeribestyrelsen fører Regnskabet. Regnskabsaar: Marts til Marts.

FORMAND



Møller, Niels Christian Jensen, f. 1. Okt. 1871 i Saltum, Søn af Gaardejer Peder Møller og Hustru Maren, f. Christensen. Gift 15. Febr. 1900 med Sigrid Marie M., f. Pedersen.

Uddannet ved Landvæsen, Elev paa Vraa Højskole 1893—94, Gaardejer i Kasted 1900—09, i Nr. Tranders 1909—16,

paa Rishøjgaard 1916. Kasserer for Skørping A/M 1919—23, Formand 1923, Medlem af Menighedsraadet og af Nævninge-Grundlisteuvalget.

Adresse: Rishøjgaard pr. Skørping.

BESTYRER



Overby, Christen, f. 7. Jan. 1880 i Linaa, Søn af Landmand Jens Chr. Overby og Hustru Inger Kristine, f. Pedersen. Gift 1908 med Jørgine O., f. Jensen.

Elev, Linaa A/M, paa Dalum Mælkerskole 1905, Mejerist, A/M Godthaab v. Randers, Enighed i Randers Amt, Hjørring F/M, Linaa A/M, Bestyrervikar,

A/M Krogkilde og Højdal, Mejeribestyrer, Skørping A/M 1. Okt. 1906. 2 Bronzemedaljer for Smør.

Andelsmejeriet Stenshøj.

Post- og Jernbaneadresse: Støvring. Telefon: Suldrup 6.

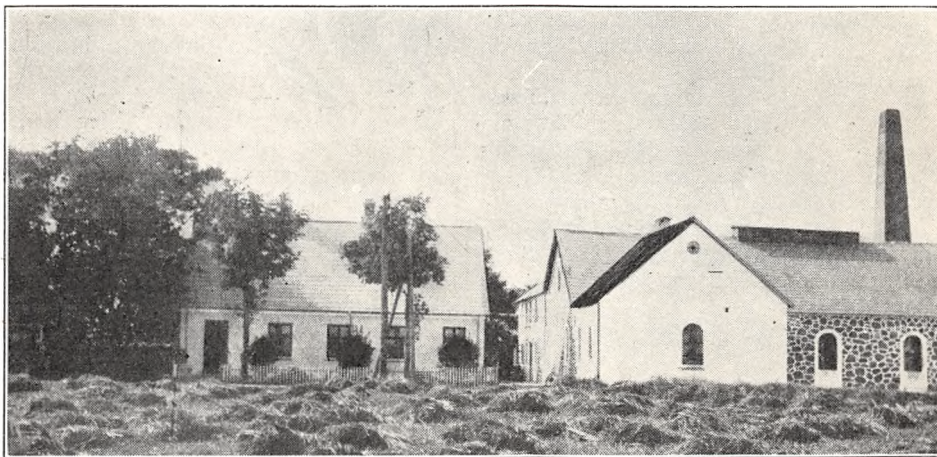

Oprettet 1890. Gentagende Udvidelser under Medvirken af stedlige Haandværkere. Beboelsen er særskilt. Brandforsikring 142.000 Kr. Ejendoms-skyld 16.000 Kr.

352 Leverandører med 2822 Køer, heraf 21 med over 20 Køer, 83 med 4 Køer eller der under.

Reduktaseprøve. Kulfyring. Elektrisk Belysning fra eget Værk.

Mejeriet er monteret med Sinus Indvejningsvægt (1910), 3 Bismær Udvejningsvægte (de 2 fra 1920 og 1 fra 1929), Paasch & Larsen, Petersen Smørvægt (1915), Danske Mejeriers Maskinfabriks Pasteur og Regenerativapparat (1920 og 30), Sabroe Kølemaskine (1915), 3 Titan Centrifuger, 2 T. A. 65 (1918 og 22) og 1 T. A. 50

(1923), 1 Zenith og 1 Hamlet Kærne (1922 og 25), D. M. M. Kedel og Dampmaskine (1913 og 15), Træostekar (1910).

Der anvendes 35% fortinnede og 65% Aluminiums Transportspande.

Osten sælges til Andelshaverne. Til Osten, der fremstilles af upasteuriseret Mælk, anvendtes 1929—30 3.500 kg Sød- og 41.550 kg Skummetmælk

Mejeriet anvender Handelssyre. Fløden syrnes i Aluminiumsbassin med Laag. Mejeriet har eget Laboratorium. Der afregnes efter Fedtneheder. Personale: Mejeribestyrer, 3 Mejerister, 2 Elever, 1 Mødhjælper, Leverandørernes 26 Kuske.

Mejeribestyreren fører Regnskabet. Regnskabsaar: Maj til Maj.

	Indvejet Sød Mælk	Solgt Mælk og Fløde	Smørproduktion
1912—13.....	3.81 Mill. kg	—	147.193 kg
1913—14.....	4.11 —	—	161.034 —
1914—15.....	3.71 —	—	143.944 —
1927—28.....	6.52 —	—	265.537 —
1928—29.....	7.02 —	—	289.908 —
1929—30.....	8.00 —	Hjemmesalg: 62.974 kg	325.042 —

Der sælges ca. 3650 kg Smør hjemme, 875 kg i Bysalg, Resten til Grossist.

	1927—28	1928—29	1929—30
10 % Bachsteiner	2.035 kg	1.720 kg	1.485 kg
Skummetmælksost	2.035 —	1.720 —	1.485 —

FORMAND



Nielsen, Laust Christian, f. 25. Nov. 1875 i Gedsted, Søn af Gaardejer Anders Nielsen, Ullits, og Hustru Ane Kirstine, f. Villumsen. Gift 9. Maj 1902 med Maren N., Datter af Gaardejer Frands Hansen, Skads, og Hustru Ane Mette, f. Hansen.

Uddannet ved Landvæsen, Elev paa Støvring Højskole 1897—98, Gaardejer 1902. Medlem af Bestyrelsen for Suldrup Lokalforening 1909—25, deraf 2 Aar som Formand, Medlem af Aarestrup Sogneraad 1917—25, Formand for Suldrup Brugsforening 1922—28 og for A/M Stenshøj 1924, Ejendomsskyldvurderingsmand 1925.

Adresse: Foldager pr. Støvring.

BESTYRER



Nielsen, Hans Christian, f. 10. Nov. 1892 i Skast, Søn af Skibskaptajn Jens Nielsen og Hustru Helene, f. Andersen. Gift 28. Okt. 1920 med Cecil Marie N., f. Eriksen.

Elev, Ballum og Daler-Østerby A/M, paa Ladelund Mælkeriskole 1916—17, Mejerist, Tyrstrup A/M, Alslev F/M, Øster Terp, Daler-Østerby, Alslev v. Varde og Brønderslev A/M, Mejeribestyrer, Vejen A/M 1919—20 og paa A/M Stenshøj 1920. Medlem af Bestyrelserne for Dansk Mejeristforenings Aalborg Kreds 1926—28, for Venstrevælgerforeningen 1928, Suldrup Brugsforening 1929, Borgerforeningen 1930 og for Dansk Andels- og Folkebanks Afd. 1930, Revisor i Sønderup-Suldrup Sparekasse 1921, i Driftslaaneferien 1927 og i den stedlige Ægeksportforening 1930. 4 Sølv- og 2 Bronzemedaljer for Smør.

Store Binderup Andelsmejeri.

Postadresse: Østrup. Jernbaneadresse: Nørager. Telefon: Binderup 2.

Oprettet 1901 under Medvirken af stedlige Haandværkere. Brandforsikring 49.000 Kr. Ejendomsskyld 14.000 Kr.

72 Leverandører med 700 Køer, heraf 40 med over 20 Køer, 10 med 4 Køer eller der under.

Reduktaseprøve. Mejeriet er i Mælkebedømmelsesforening. Fyring med Kul og Tørv. Elektrisk Belysning.

Mejeriet er monteret med Sinus Indvejningsvægt (1929), Bismar Udvejningsvægt (1914), Silkeborg Smørvægt (1920), Danske Mejeriers Maskinfabriks Flødepasteur (1929), Buaas Regenerativapparat (1921), Brødr. Gram Køleanlæg (1931), Titan T. A. 65 Centrifuge (1921), Hamlet Kærne (1928), Mjølner Kedel (1908), Caroc & Leth Dampmaskine (1927).



	Indvejet Sød Mælk	Solgt Mælk og Fløde	Smørproduktion
1912—13.....	0.50 Mill. kg	—	19.180 kg
1913—14.....	0.71 —	—	26.880 —
1914—15.....	0.82 —	—	31.460 —
1927—28.....	1.62 —	—	— —
1928—29.....	1.73 —	—	— —
1929—30.....	1.73 —	—	— —

Der anvendes fortinnede Transportspande.

Smørret sælges til Eksportforening. Ost produceres ikke.

Mejeriet anvender egen Syre. Fløden syrnes i Aluminiumsbassin med Laag. Mejeriet har eget Laboratorium. Der afregnes efter Fedtenheder.

Personale: Mejeribestyrelse, 2 Mejerister, Leverandørernes 8 Kuske.

Mejeribestyrelsen fører Regnskabet. Regnskabsaar: Maj til Maj.

Mejeriet arbejder ikke om Søndagen.

FORMAND



Christensen, Lars, f. 16. Marts 1876 i Lille Binderup, Søn af Gaardejer Christian Christensen og Hustru Johanne, f. Larsen. Gift 9. Aug. 1898 med Bodil Marie C., f. Nielsen.

Uddannet ved Landvæsen, Gaardejer 1900. Medlem af Aars Sogneraad 1921—29, Formand for Udvalget til Borre Moses

Kultivering 1928, for Store Binderup Andelsmejeri 1930.

Adresse: Aars.

BESTYRELSE



Hald, Børge, f. 31. Juli 1906 paa Fuur, Søn af Mejeribestyrelse K. Hald og Hustru Ninna, f. Jensen. Gift 22. Juni 1931 med Erna H., f. Rasmussen.

Elev, A/M Thyholm 1920—22, Resen 1922—23, alm. Forberedelseseksamen i 1923—24, Elev, A/M Thyholm 1924—25, Mejerist, Rude A/M 1925—27, paa Ladelund Mælkeriskole

1927—28, Mejerist paa A/M Thyholm 1928—30, Studierejse til England, Holland og Schweiz 1930, Mejerist paa A/M Thyholm 1930, Mejeribestyrelse paa Store Binderup A/M 1. Juli 1931.

Andelsmejeriet Store Restrup.

Post- og Jernbaneadresse: Sønderholm. Telefon: Sønderholm 4.



Oprettet 1921 under Medvirken af Arkitekt C. V. Heilesen, Vraa. Brandforsikring 58.000 Kr. Ejendomsskyld 15.000 Kr.

56 Leverandører med 400 Køer, ingen med over 20 Køer, 6 med 4 Køer eller der under.

Reduktaseprøve. Mejeriet deltager i Tuberkulosisens Bekæmpelse. Kulfyring. Elektrisk Belysning.

Mejeriet er monteret med Silkeborg Indvej-

ningsvægt, Bismær Udvejningsvægt, Silkeborg Smørvægt, Buaas Regenerativapparat, Sabroe Kølemaskine, Alfa 2500 kg Centrifuge (alt 1921), Zenith Kærne (1928), Danske Mejeriers Maskinfabriks Kedel og Marshall Dampmaskine (1926).

Der anvendes overvejende fortinneede Transportspande.

Der sælges ca. 500 kg Smør hjemme, ca. 1050

	Indvejet Sød Mælk	Solgt Mælk og Fløde	Smørproduktion
1927—28.....	0.85 Mill. kg	—	36.383 kg
1928—29.....	1.00 —	—	42.906 —
1929—30.....	1.05 —	Hjemmesalg: 5.080 kg	45.248 —

FORMAND



Visse, Oscar Frederik Christensen, f. 24. Juni 1893, Søn af Lærer Christian Christensen Visse og Hustru Frederikke, f. Hvilso. Gift 5. Juni 1919 med Anesine V., f. Mogensen.

Uddannet ved Landvæsen, Gaardejer 1914. Sognefoged 1923, Formand for Driftslaane foreningen 1928 og for A/M Store Restrup 1929.

Adresse: Sønderholm.



og Hustru Kirstine, f. Pedersen. Gift 15. April 1919 med Laura J., f. Jepsen.

Elev, Skærød A/M, paa Ladelund Mælkeriskole 1922—23, Mejerist, Fuglekilde, Skærød, Ørekilde, Stignæs og Toftholm A/M, Rønnebjerg F/M, Hannæs A/M, Mælke dommer i Thisted Amt 1924—26, Mejeribestyrer, A/M

Store Restrup 1926. Formand for Spareforeningen Frejlev, Kasserer i Sønderholm-Frejlev Sygekasse 1929. Forsøgslaboratoriets Diplom 1929 og 30, 2 Sølv- og 1 Bronzemedalje, Danish Dairies Guldur 1929 for Smør.

BESTYRER

Jensen, Niels Peter Sofus, f. 25. Febr. 1895 i Blidstrup, Søn af Fyrbøder Johan Peter Jensen

kg i Bysalg, Resten til Eksportforening. Ost produceres ikke.

Mejeriet anvender Handelssyre. Fløden syrnes i Tønder. Der afregnes efter Fedtenheder. Per-

sonale: Mejeribestyrer, 1 Elev, Leverandørernes 6 Kuske.

Mejeribestyreren fører Regnskabet. Regnskabsaar: August til August.

Strandby Andelsmejeri.

Post- og Jernbaneadresse: Farsø. Telefon: Strandby 6.

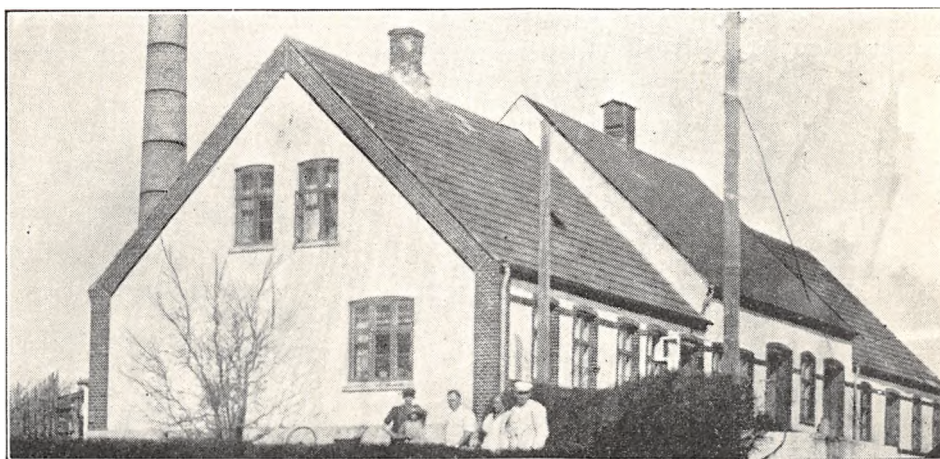

Oprettet 1908. Udvidelse 1929 under Medvirken af Statskonsulent N. Tholstrup Pedersen. Brandforsikring 63.000 Kr. Ejendomsskyld 23.000 Kr.

155 Leverandører med 862 Køer, heraf 2 med over 20 Køer, 20 med 4 Køer eller der under.

Reduktaseprøve. Mejeriet er i Mælkebedømmelsesforening. Fyring med Kul og Tørv. Elektrisk Belysning.

Mejeriet er monteret med Sinus Indvejningsvægt (1908), 2 Buaas Udvejningsvægte (1920),

2 Silkeborg Smørvægte (1908 og 27), Danske Mejeriers Maskinfabriks Koger, Flødepasteur og Forvarmer (1908, 30 og 08), Sabroe Kølemaskine (1925), Alfa Centrifuge (1926), Hamlet Kærne (1929), D. M. M. Kedel (1908), Frichs Dampmaskine (1925), 1 Vandpumpe, 1 Unic Kærnemælks- og 1 Skummetmælkspumpe.

Der anvendes ligeligt fortinnede og Aluminiums Transportspande.

	Indvejet Sød Mælk	Solgt Mælk og Fløde	Smørproduktion
1912—13.....	1.17 Mill. kg	—	44.840 kg
1913—14.....	1.22 —	—	46.820 —
1914—15.....	1.17 —	—	45.280 —
1927—28.....	1.81 —	—	74.033 —
1928—29.....	2.07 —	—	84.453 —
1929—30.....	2.23 —	Bysalg: 22.000 kg	88.928 —

Der sælges ca. 325 kg Smør hjemme, Resten til Grossist. Ost produceres ikke.

Mejeriet anvender Handelssyre. Fløden syrnes i Bassin. Mejeriet har Gerberanlæg. Der afregnes efter Fedtenheder. Personale: Mejeribestyrer, 1

Mejerist, 1 Elev, Leverandørernes 9 Kuske.

Gaardejer S. P. Nielsen, Grønnerup pr. Farsø, er Mejeriets Kasserer og har været det siden Oprettelsen, Mejeribestyreren fører Mælkeregnskabet. Regnskabsaar: Oktober til Oktober.

FORMAND



Christensen, Anton Carl, f. 4. Juni 1888 i Fandrup, Søn af Paul Christensen og Hustru Anna, f. Christensen. Gift 10. Marts 1916 med Karen Marie C., f. Jensen.

Uddannet som Smed 1902—06, Smedesvend 1906—12, Smedemester 1912—15, Smedemester og Landmand 1915—28, Landmand 1928. Formand og Regn-

skaabsfører for Strandby-Favlum Hesteforsikringsforening, Medlem af Bestyrelsen for Brugstørelsen, Formand for Strandby A/M 1930.

Adresse: Grønnerup pr. Fandrup.

BESTYRER



Pedersen, Niels Peder, f. 26. Febr. 1892 i Jegindø, Søn af Husejer Niels Peter Pedersen og Hustru Petrine, f. Christensen. Gift 25. Febr. 1922 med Dortha Marie P., f. Petersen.

Elev, A/M Sinding v. Herning 1910—12 og Blaa-høj 1912—14, Mejerist, A/M Geddesdal 1915—16 og Snebjerg 1917—18, paa Ladelund Mælkeri-

skole 1918—19, Mejerist, Thyholm A/M 1919—20, Mælkedommer i Thisted Amts Mejeriforening 1920—24, Mejeribestyrer paa Strandby A/M 1924. Flere Bronzemedaljer for Smør fra Landsudstillinger og de jyske Udstillinger.

Sulsted Mejeri.

Post- og Jernbaneadresse: Sulsted. Telefon: Sulsted 25.

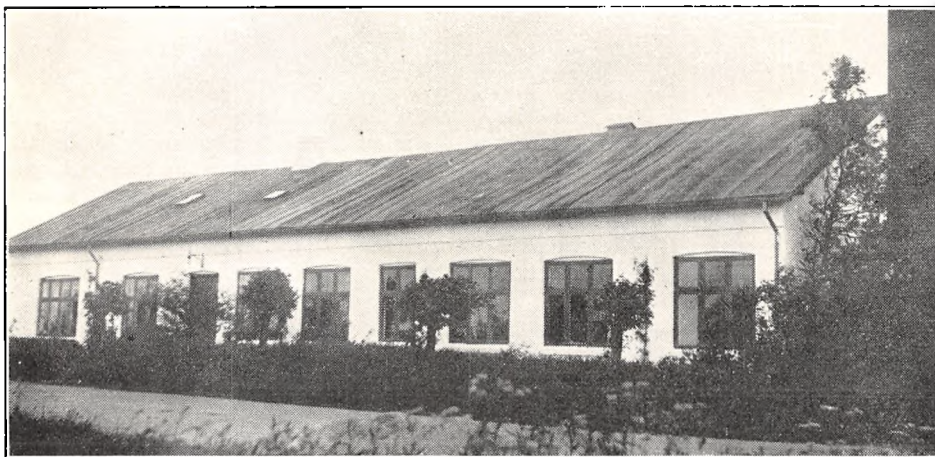

Fællesmejeri, oprettet 1909. Ombygning 1913 under Medvirken af stedlige Haandværkere. Brandforsikring 45.000 Kr. Ejendomsskyld 16.000 Kr.

66 Leverandører med 500 Køer, heraf 2 med over 20 Køer, 7 med 4 Køer eller der over.

Reduktaseprøve. Kulfyring. Elektrisk Belysning.

Mejeriet er monteret med Sinus Indvejningsvægt (1921), Buaas Udvejningsvægt, Jacob Nielsen Smørvægt (1921), Buaas Pasteur og Regenerativapparat (1923), Brødr. Gram Kølemaskine

(1930), Alfa Centrifuge (1924), Kolding Kærne, Sabroe Kedel (1898), Marshall Dampmaskine.

Der anvendes fortinnede Transportspande.

Der sælges ca. 800 kg Smør hjemme, Resten til Grossist. Ost produceres ikke.

Mejeriet anvender Handelssyre. Fløden syrnes i Tønder. Der afregnes efter Fedtenheder og pr. kg. Personale: Mejeriejerens Hustru, 1 Elev, Leverandørernes 8 Kuske.

Mejerieieren fører Regnskabet. Regnskabsaar: Kalendaraaret.

	Indvejet Sød Mælk	Solgt Mælk og Fløde	Smørproduktion
1928.....	1.10 Mill. kg	—	—
1929.....	1.12 —	Hjemmes.: 2.100 Ltr. Fl.	—
1930.....	1.14 —	6.000 — s.M.	47.328 kg

EJER

Hansen, Niels, f. 29. Jan. 1875 i Asperup, Fyn, Søn af Landmand Hans Hansen og Hustru. Gift med Clara H., f. Rubech.

Elev, Baaring A/M, paa Ladelund Mælkeriskole 1896—97, Mejerist, Bubbøl A/M, Rorslev Mejeri,

Landsvikar i Dansk Mejeristforening 1903—07, Mælkekommer paa Langeland 1907—09, Mejeri-ejer, Hundeleve Mejeri 1909—18, Trekroner Mejeri 1918—19, Sulsted Mejeri 1919.

Adresse: Sulsted.

Svenstrup Andelsmejeri.

Post- og Jernbaneadresse: Svenstrup, Østjylland. Telefon: Svenstrup 4.

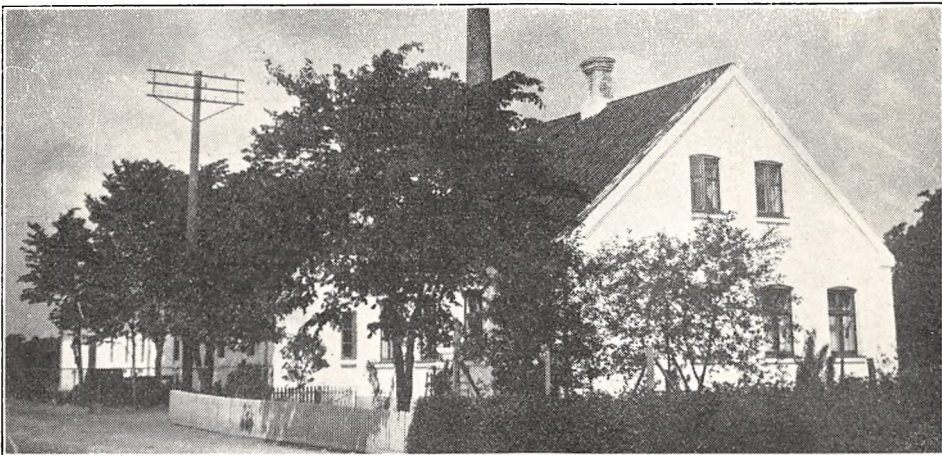

Oprettet 1890. Ombygning og Udvidelse 1930 under Medvirken af stedlige Haandværkere. Beboelsen er særskilt. Brandforsikring 89.000 Kr. Ejendomsskyld 17.200 Kr.

170 Leverandører med 1200 Køer, heraf 10 med over 20 Køer, 40 med 4 Køer eller der under.

Reduktaseprøve. Kulfyring. Elektrisk Belysning, Mejeriet er monteret med Sinus Indvejnings-

vægt (1920), 2 Bismær Udvejningsvægte (1925 og 30), Balance Smørvægt (1921), Universal Regenerativapparat (1926), Sabroe Kølemaskine (1911), Alfa 5000 kg Centrifuge og Zenith Kærne (1926), Sabroe Kedel og Alliance Dampmaskine (1930).

Der anvendes overvejende fortinneede Transportspande.

Der sælges ca. 2850 kg Smør hjemme, ca. 2100

	Indvejet Sød Mælk	Solgt Mælk og Fløde	Smørproduktion
1912—13.....	2.62 Mill. kg	—	100.200 kg
1913—14.....	2.63 —	—	100.110 —
1914—15.....	2.42 —	—	91.410 —
1927—28.....	3.05 —	—	120.408 —
1928—29.....	3.32 —	—	132.256 —
1929—30.....	3.34 —	Hjemmesalg: 95.328 kg	131.895 —

kg i Bysalg, Resten til Grossist. Ost produceres ikke.

Mejeriet anvender egen Syre. Fløden syrnes i fortinnet Kobberbassin med Laag. Mejeriet har eget Laboratorium. Der afregnes efter Fedt-

enheder. Personale: Mejeribestyrelse, 1 Mejerist, 1 Elev, 1 Kontrolør, Leverandørernes 13 Kuske.

Mejeribestyrelsen fører Regnskabet. Regnskabsaar: Oktober til Oktober.

FORMAND



Winther, Søren Jensen, f. 6. Febr. 1889 paa Flødalsgaard, Søn af Gaardejer Gregers Winther og Hustru Ellen Marie, f. Sørensen.

Uddannet ved Landvæsen, Elev paa Frederiksborg Højskole 1905—06, Gaardejer 1923. Formand for Kontrolforeningen 1921—27, for Svenstrup A/M og for Hesteforsikringsforeningen 1927.

Adresse: Flødalsgaard pr. Svenstrup.

BESTYRELSE

Tronhus, Ole Olsen, f. 29. Jan. 1885 i Inderø, Norge, Søn af Husmand Ole Olsen Tronhus og



Hustru Birgitte, f. Andersen. Gift 23. Okt. 1918 med Karen T., f. Svendsen.

Elev, Hustad A/M, Norge, Mejerist, Holdt A/M, Norge, Værløse F/M, Trifolium i Maribo, Korsholm og Thorsø A/M, Bestyrervikar paa Sall A/M 1914, paa Skovkilde og Vissing A/M, paa Dalum Mælkeriskole 1915—

16, Førstemejerist paa Dagsvad A/M, Mejeribestyrelse, Jægerspris H/M og Bøgely F/M, Førstemejerist, Randers Mælkeforsyning, Mejeribestyrelse, Værum A/M 1920—28, paa Svenstrup A/M 1928. 1 Sølvmedalje og andre Udmærkelser for Smør.

Sønderholm Andelsmejeri.

Post- og Jernbaneadresse: Sønderholm. Telefon: Sønderholm 48.

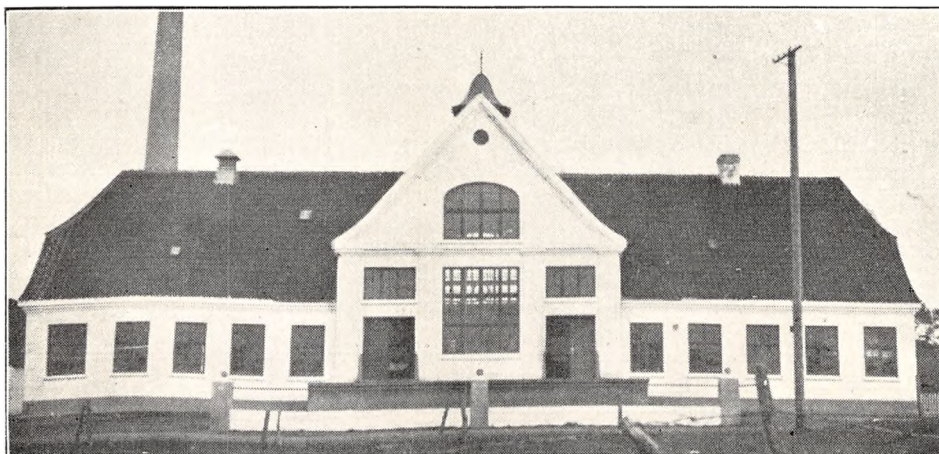

Oprettet 1920 under Medvirken af Arkitekt Heilesen, Vraa. Brandforsikring 111.000 Kr. Ejendomsskyld 20.000 Kr.

65 Leverandører med 550 Køer, heraf ingen

med over 20 Køer, 14 med 4 Køer eller der under.

Reduktaseprøve. Kulfyrt. Elektrisk Belysning. Mejeriet er monteret med Silkeborg Indvej-

ningsvægt (1920), Bismar Udvejningsvægt (1930), Silkeborg Smørvægt, Buaas Pasteur og Regenerativapparat, Sabroe Kølemaskine, Alfa 3000 kg Centrifuge (alt 1920), Zenith Kærne (1930), Sa-

broe Kedel, Alliance Dampmaskine og 1 Træostekar, som ikke bruges (alt 1920).

Der anvendes 30% fortinnede og 70% Aluminiums Transportspande.

	Indvejet Sød Mælk	Solgt Mælk og Fløde	Smørproduktion
1927—28.....	1.32 Mill. kg	—	52.120 kg
1928—29.....	1.43 —	—	57.387 —
1929—30.....	1.49 —	Hjemmesalg: 34.364 kg	59.252 —

Der sælges ca. 1300 kg Smør hjemme, ca. 50 kg i Bysalg, Resten til Eksportforening. Ost produceres ikke.

Mejeriet anvender Handelssyre. Fløden syrnes i fortinnet Kobberbassin med Laag. Mejeriet har Syrningsanlæg for Skummetmælken og eget Labo-

ratorium. Der afregnes efter Fedtenheder. Personale: Mejeribestyrer, 1 Mejerist, Leverandørernes 6 Kuske.

Kassereren fører Kasse- og Mejeribestyreren Mælkeregnskabet. Regnskabsaar: Oktober til Oktober.

FORMAND



Thomsen, Jens Nielsen, f. 23. Okt. 1882 i Sønderholm, Søn af Gaardejer Steffen Thomsen og Hustru Maren, f. Jensen. Gift 24. Okt. 1913 med Louise T., f. Damborg.

Uddannet ved Landvæsen, Gaardejer 1914. Formand for Sønderholm Andelsmejeri 1922—26, paany 1928, Bestyrelses-

medlem i Sønderholm Brugsforening 1930. Adresse: Sønderholm.

BESTYRER

Christensen, Marius Risgaard, f. 8. Aug. 1903 i Østrup, Søn af Skomagermester Chresten Christen-



sen og Hustru Marie, f. Hansen. Gift 5. Nov. 1929 med Kamma C., f. Bøthel.

Elev, Ravnkilde, Havbro og Nexø A/M, Mejerist, Rask Mølle og Ferritslev-Havndrup A/M, paa Askov Højskole 1925—26, paa Ladelund Mælkerskole 1926—27, Mejerist, Vester Nebel A/M, Studieophold i Holland 3 Mdr., Mejerist, Bredal

A/M, Mejeribestyrer, Sønderholm A/M 26. Sept. 1929. Revisor i Sønderholm-Frejlev Sygekasse 1930. Anerkendelse for Smør paa den provinsielle Udstilling i Fredericia 1930, Smørekseportforeningens Guldur 1930.

Sønder Tranders Andelsmejeri.

Post- og Jernbaneanadresse: Gistrup. Telefon: Sdr. Tranders 4.

Oprettet 1886. Udvidelse 1926 under Medvirken af Buaas. Beboelsen er særskilt. Brandforsikring 45.000 Kr. Ejendomsskyld 15.300 Kr.

100 Leverandører med 725 Køer, heraf 11 med over 20 Køer, 44 med 4 Køer eller der under.

Reduktaseprøve. Kulfyring. Elektrisk Belysning.

Mejeriet er monteret med Silkeborg Indvejningsvægt (1919), Bismar Udvejningsvægt (1925), Jacob Nielsen Smørvægt, Universal Regenerativapparat (1925), Sabroe Kølemaskine (1928), Titan 65 Centrifuge og Zenith Kærne (1920), Ludvigsen Kedel (1903), Frichs Dampmaskine (1886).

Der anvendes fortinnede Transportspande.

Smørret sælges til Grossist. Ost produceres ikke.

Mejeriet anvender Handelssyre. Fløden syrnes i Bassin. Mejeriet har eget Laboratorium. Der afregnes efter Fedtenheder. Personale: Mejeribestyrer, 1 Mejerist, 1 Elev, 1 Chauffør, 7 Kuske til Bysalg i Aalborg, Leverandørernes 5 Kuske.

Kassereren fører Kasseregnskabet, Mejeribestyreren Mælkeregnskabet. Regnskabsaar: Maj til Maj.



	Indvejet Sød Mælk	Solgt Mælk og Fløde	Smørproduktion
1912—13.....	1.82 Mill. kg	—	70.000 kg
1913—14.....	1.84 —	Bysalg i Aalborg:	70.860 —
1914—15.....	1.60 —	18.250 kg Fløde	61.690 —
1927—28.....	1.95 —	236.520 - sød Mælk	77.988 —
1928—29.....	2.15 —	90.150 - sk. —	86.066 —
1929—30.....	2.34 —	40.100 - Kærnem.	96.626 —

FORMAND

Thorn, Chresten Dyhr, f. 3. April 1893 i Sdr. Tranders, Søn af Gaardejer Chr. A. Thorn og Hustru Mariane, f. Christensen.

Uddannet ved Landvæsen, Elev paa Gistrup Højskole og Malling Landbrugsskole, Gaardejer 1918. Formand for Sønder Tranders A/M 1924.

Adresse: Sdr. Tranders pr. Gistrup.



Gift med Carla N., f. Dam.

Elev, A/M Havbro 1 Aar, Ulstrup 1/2 Aar, Førstemejerist, Astrup A/M, paa Ladelund Mælkerskole 1909—10, Førstemejerist paa Oue A/M 1910—13 og paa Skalborg Mejeri 1913—19, paa Sdr. Tranders A/M 1. Maj 1919, Mejeribestyrer her 1919.

BESTYRER

Nielsen, Jens Peter, f. 6. Juni 1886 i Hvorvarp, Søn af Baneformand Niels Peter Nielsen.

Andelsmejeriet Søvang.

Postadresse: Hurup, Østjylland. Jernbaneadresse: Solbjerg. Telefon: Øster Hurup 9.

Oprettet 1893. Ombygning 1923 under Medvirken af stedlig Bygmester. Brandforsikring 50.000 Kr. Ejendomsskyld 9.000 Kr.

102 Leverandører med 615 Køer, heraf 2 med over 20 Køer, 23 med 4 Køer eller der under. 2 Jersey Køer.

Reduktaseprøve. Kulfyring. Elektrisk Belysning. Mejeriet er monteret med Sinus Indvejnings-

vægt (1911), Buaas Udvejningsvægt (1919), Paasch & Larsen, Petersen Smørvægt (1930), Buaas Pasteur og Regenerativapparat (1917), Sabroe Kølemaskine (1930), Alfa Centrifuge (1900), Danske Mejeriers Maskinfabriks Kærne, Kedel og Dampmaskine (1925, 27 og 30).

Der anvendes overvejende fortinnede Transportspande.

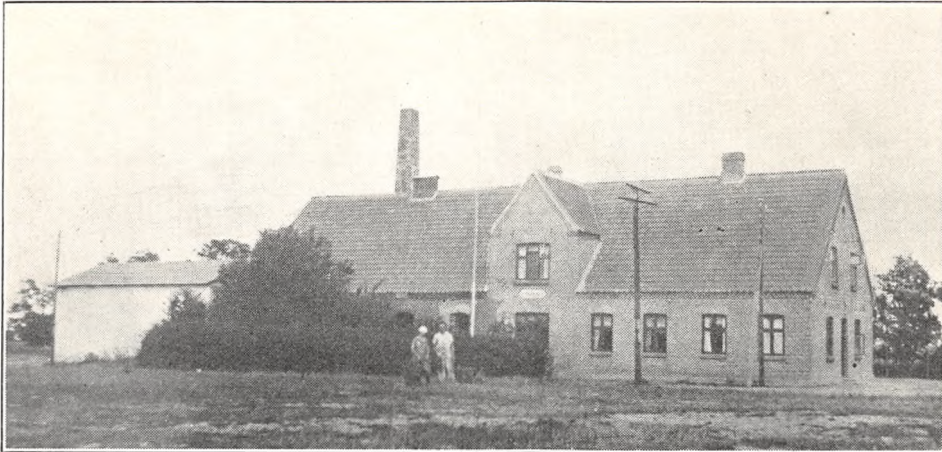

	Indvejet Sød Mælk	Solgt Mælk og Fløde	Smørproduktion
1912—13.....	— Mill. kg	—	— kg
1913—14.....	— —	—	— —
1914—15.....	— —	—	— —
1927—28.....	1.60 —	—	64.207 —
1928—29.....	1.68 —	—	78.555 —
1929—30.....	1.77 —	Bysalg: 19.143 kg	79.007 —

Der sælges 1.725 kg Smør hjemme, ca. 1.300 kg i Bysalg, Resten til Grossist. Ost produceres ikke.

Mejeriet anvender Handelssyre. Fløden syrnes i Aluminiumsbassin. Mejeriet har eget Laborato-

rium. Der afregnes efter Fedtneheder. Personale: Mejeribestyrelse, 2 Mejerister, 1 Laborant, Leverandørernes 7 Kuske.

Mejeribestyrelsen fører Regnskabet. Regnskabsaar: December til December.

FORMAND

Jørgensen, Andreas.

Uddannet ved Landvæsen, Gaardejer. Formand for A/M Søvang 1930.

Adresse: Lundsgaard pr. Hurup, Østjl.

BESTYRELSE

Jensen, Jens Jacob, f. 19. Aug. 1871 i Gødvad, Søn af Husmand Christian Jensen og Hustru Kirstine, f. Jensen. Gift 29. Aug. 1900 med Benedicte J., f. Olsen.

Elev, Tørring A/M 1888—90, Mejeribestyrelse, A/M Vonge 1890—93, Tørring 1894—95, Sindal 1895—1901, paa A/M Søvang 1901. Revisor i Hurup Ægekøbsforening 1911. Sølv- og Bronzemedaljer og Diplomer for Smør.

A/S Mejeriet Taarnborg.

Post- og Jernbaneadresse: Nørre Sundby. Telefon: Aalborg 1604.

Fællesmejeri, oprettet 1928. Bygningerne til Tørmælksfabrikation opført 1924. Brandforsikring ca. 30.000 Kr.

30 Leverandører med 330 Køer, heraf 6 med over 20 Køer, 15 med 4 Køer eller der under.

Reduktaseprøve. Kulfyrring. Elektrisk Belysning.

Mejeriet er monteret med Silkeborg Indvejningsvægt og 2 Buaas Udvejningsvægte (1924), Balance Smørvægt, Buaas Pasteur (1928), Sabroe Kølemaskine og Titan T. A. 65 Centrifuge (1924),

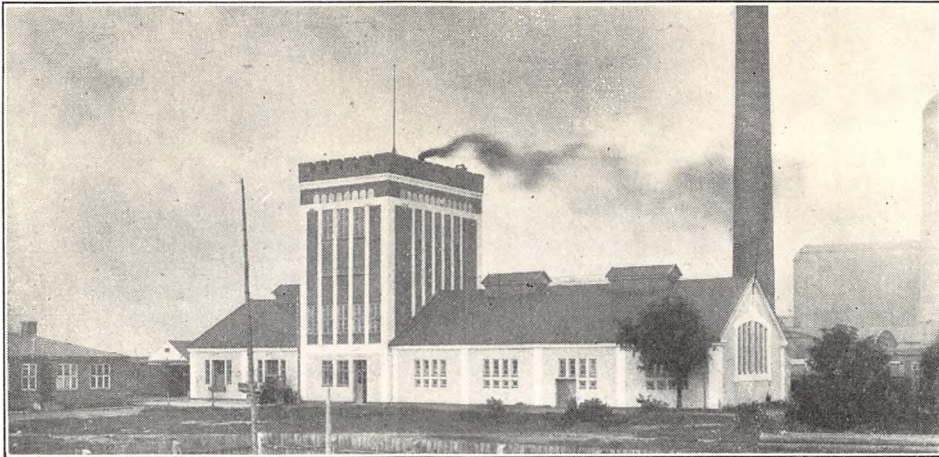

	Indvejet Sød Mælk	Solgt Mælk og Fløde	Smørproduktion
1928—29.....	0.75 Mill. kg	—	10.000 kg
1929—30.....	0.75 —	—	10.000 —

Silkeborg 600 Ltr. Kærne (1928), Cochran Kedel og Danske Mejeriers Maskinfabriks Kedel (1924), Rannie Tappemaskine (1928), Jensen & Andersen Homogeniseringsapparat (1929).

Der anvendes fortinne Transportspande.

Smørret sælges i Bysalg. Ost produceres ikke. Der produceres 2.300 kg Icecream om Aaret.

Mejeriet anvender Handelssyre. Fløden syrnes

i Bassin. Mejeriet har eget Laboratorium. Der afregnes efter Fedtenheder og Mælkenotering. Personale: Mejeribestyrelse, 1 Mejerist, 2 Elever, Leverandørernes Kusk, Mejeriets 6 Kuske, 1 Chauffør, 2 kvindelige Medhjælpere, 1 Kontorist. Kontoret fører Regnskabet.

Mejeriet ejes af et Aktieselskab.

FORMAND

Professor N. Kjærgaard-Jensen.

Den kgl. Veterinær og Landbohøjskole, se under denne.

BESTYRELSE

Petersen, Thorvald Wagner, f. 14. Febr. 1902 i Stege Landsogn, Søn af Købmand M. Th. Petersen og Hustru Dorthea, f. Jensen. Gift 5. Juli 1925 med Tove P., f. Larsen.



Elev, Holme A/M, Stege og Bøgebjerg F/M samt Møns A/M, paa Dalum Mælkeriskole 1923—24, Mejerist, Marslev Samlemejeri, Kirke Stilling og Landsogn A/M, Mejeribestyrelse paa A/S Mejeriet Taarnborg 1. Juni 1930.

Andelsmejeriet Terndrup.

Postadresse: Terndrup. Jernbaneadresse: Bælum. Telefon: Terndrup 22.

Oprettet som Privatmejeri 1906; Andelsmejeri 1916. Ombygning 1931 under Medvirken af Arkitekt Skyum, Bælum. Beboelsen er særskilt. Brandforsikring 67.000 Kr. Ejendomsskyld 16.000 Kr.

151 Leverandører med 960 Køer, heraf 6 med over 20 Køer, 42 med 4 Køer eller der under.

Reduktaseprøve. Kulfyrring. Elektrisk Belysning. Mejeriet er monteret med Maglekilde Indvejningsvægt (1906), Buaas Udvejningsvægt (1925), Silkeborg Smørvægt (1906), Buaas Pasteur og Regenerativapparat (1923), Sabroe Kølemaskine (1925), Alfa Centrifuge (1930), Zenith Kærne

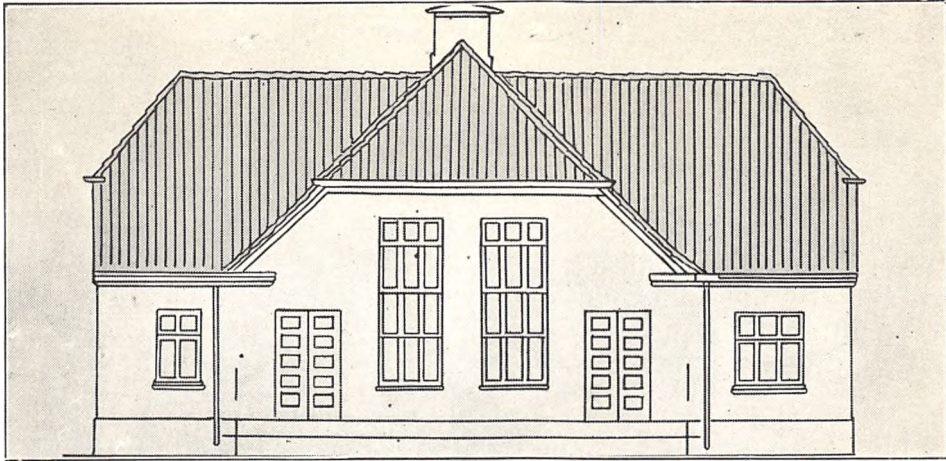

	Indvejet Sød Mælk	Solgt Mælk og Fløde	Smørproduktion
1927—28.	2.31 Mill. kg	—	94.462 kg
1928—29.	2.52 —	Hjemmesalg: 3.644 kg	108.424 —
1929—30.	2.71 —	Bysalg: 52.606 —	110.418 —

(1922), Svendborg Kedel (1906), Frichs Dampmaskine (1925).

Der anvendes ligeligt forfinnede og Aluminiums Transportspande.

Der sælges 1.460 kg Smør hjemme, 1.425 kg i Bysalg, Resten til Grossist. Ost produceres ikke. Mejeriet anvender Handelssyre. Fløden syrnes

i Aluminiumsbassin. Mejeriet har eget Laboratorium. Der afregnes efter Fedtneheder. Personale: Mejeribestyrer, 1 Elev, 1 Medhjælper, Leverandørernes 10 Kuske.

Mejeribestyreren fører Regnskabet. Regnskabsaar: November til November.

FORMAND



Søgaard, Poul, f. 13. April 1883 i Terndrup, Søn af Gaardejer Anders Søgaard og Hustru Anne Marie, f. Sørensen. Gift 12. April 1917 med Nielsine S., f. Bach.

Uddannet ved Landvæsen, Elev paa Bælum Højskole 1900, paa Tune Landboskole 1905—06, Gaardejer 1914. Vurderingsmand for Kreditfor-

eningen 1924, Formand for A/M Terndrup 1925, Bestyrelsesmedlem i Landbosparekassen i Aalborg 1927.

Adresse: Søgaard pr. Lyngby, Østjl.

BESTYRER



Nielsen, Lars Dusinus, f. 13. Juli 1888 i Skørping, Søn af Husmand Jens Nielsen og Hustru Signe, f. Rask. Gift 30. Okt. 1916 med Dagmar N., f. Hjortshøj.

Elev, Skørping A/M 1905—06, Mejerist, A/M Aaby By 1906—07, Vithen 1907—09, Langaa 1909—10, paa Ladelund Mælkerskole 1911—12, Mejerist,

A/M Godthaab 1912—13, Galten 1913—14, Staldil 1914—16, Mejeribestyrer paa A/M Terndrup 1916. Kommunalrevisor og Kasserer for Brugsforeningen 1923. Flere Bronzemedaljer og Hædrende Omtale for Smør.

Mejeriet Tivoli.

Post- og Jernbaneanadresse: Gudumholm. Telefon: Gudumholm 24.

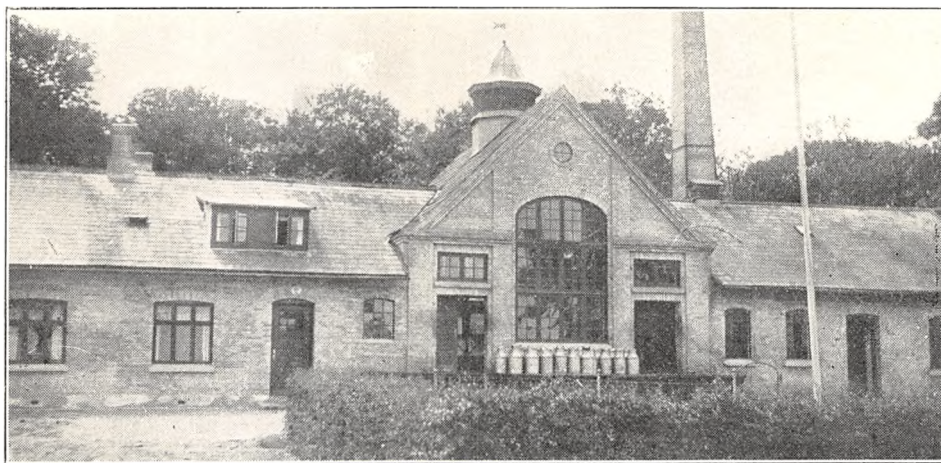

Fællesmejeri, oprettet 1891. Ombygning 1924 under Medvirken af Arkitekt C. V. Hejlesen, Vraa. Brandforsikring 92.000 Kr. Ejendomsskyld 15.000 Kr.

68 Leverandører med 800 Køer, heraf 5 med over 20 Køer, 10 med 4 Køer eller der under.

Reduktaseprøve. Kulfyring. Elektrisk Belysning fra eget Værk.

Mejeriet er monteret med Buaas Indvejningsvægt (1924), do. Udvejnings- og Smørnvægt, Buaas Regenerativapparat (1915), Sabroe Nr. 1 Kølemaskine og Alfa Centrifuge (1926), Silkeborg Kærne (1915), Sabroe Kedel (1920), Alliance Dampmaskine (1930).

Der anvendes fortinnede Transportspande.

	Indvejet Sød Mælk	Solgt Mælk og Fløde	Smørproduktion
1912—13.....	0.83 Mill. kg	—	31.960 kg
1913—14.....	0.85 —	—	31.980 —
1914—15.....	—	—	—
1927—28.....	1.79 —	—	58.930 —
1928—29.....	2.00 —	—	—
1929—30.....	1.90 —	—	60.346 —

Der sælges ca. 1575 kg Smør hjemme, Resten til Eksportforening. Ost produceres ikke. Der produceres Eksportfløden »Favorit«.

Mejeriet anvender Handelssyre. Fløden syrnes i Bassin. Der afregnes efter Mælkenoteringen.

Personale: 2 Mejerister, 1 Elev, 1 Chauffør, 1 Karl, 1 Kontordame, Leverandørernes 8 Kuske.

Mejerieieren fører Regnskabet. Regnskabsaar: December til December.

EJER

Nielsen, Niels Christian, Mejeriejer.

Medejer af Mejeriet Tivoli, Ejer af Horsens Mejeri, se under dette i Aarhus Amt.

EJER

Riis, Axel, f. 1. Juni 1889 i Tolstrup, Søn af Landmand Axel Riis og Hustru. Gift med Ingrid R., f. Søndergaard.



Elev, Hals, V. Hassing og Hølund A/M, paa Dalum Mælkeriskole 1914—15, Førstemejerist paa Aalborg Mælkekompagni, Mejeribestyrer paa Mejeriet Tivoli 1918—24, Medejer 1924.

Adresse: Mejeriet Tivoli pr. Gudumholm.

Tylstrup Andelsmejeri.

Post- og Jernbaneadresse: Tylstrup. Telefon: Tylstrup 6.

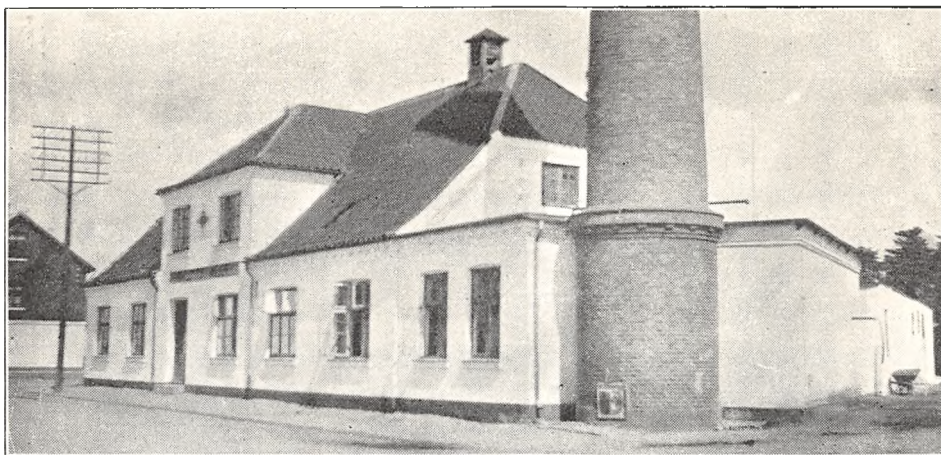

Oprettet som Fællesmejeri 1904. Andelsmejeri efter Ombygning 1915 under Medvirken af Arkitekt E. V. Lind, Skive. Brandforsikring 100.000 Kr. Ejendomsskyld 19.000 Kr.

162 Leverandører med ca. 1200 Køer, heraf 4 med over 20 Køer, 30 med 4 Køer eller der under.

Reduktaseprøve. Kulfyring. Elektrisk Belysning.

Mejeriet er monteret med Sinus Indvejningsvægt (1915), Buaas Udvejningsvægt (1921), Silke-

borg Smørvægt og Flødepasteur (1925 og 28), Buaas Koger og Forvarmer (1928 og 15), Sabroe Kølemaskine (1915), 2 Alfa Centrifuger (1917), Silkeborg Kærne (1921), Houmøller, Frederikshavn, Kedel (1904), Caroc & Leth Dampmaskine (1915).

Der anvendes ligeligt fortinnede og Aluminiums Transportspande.

Der sælges 1.877 kg Smør til Andelshaverne,

	Indvejet Sød Mælk	Solgt Mælk og Fløde	Smørproduktion
1927—28.....	3.06 Mill. kg	50.181 kg	119.719 kg
1928—29.....	3.28 —	58.538 —	129.432 —
1929—30.....	3.53 —	71.940 —	136.436 —

FORMAND

Mortensen, Niels Christian Peter, f. 16. Okt. 1884 i Vraa-Em Kommune, Søn af Gaardejer Anton Mortensen og Hustru Amalie, f. Mortensen. Gift 12. Dec. 1906 med Johanne M., Datter af Gaardejer Jens Olesen og Hustru Maria, f. Nielsdatter.

Uddannet ved Landvæsen, Elev paa Vraa Højskole 1903—04, Gaardejer 1906. Fh. Medlem af Statens Kornnævn, Formand for Tylstrup og Omegns Mergelselskabs Afd. A. 1910, Medlem af Bestyrelsen for Nordjysk Kreatureksportforening i Aalborg og af Landboforeningens Husdyrvalg 1921, Medlem af Sulsted-Ajstrup Sogneraad 1913—21, paany 1925 og af Værgeraadet, Vandsynsmand, Formand for Tylstrup A/M 1925.

Adresse: Luneborg pr. Tylstrup.

BESTYRER

Wethje, Frederik Peder, f. 19. Dec. 1882 i Gandløse, Søn af Gartner Claus Wethje, Farum, og Hustru. Gift med Else Marie W., f. Møller.

Elev paa Ferslev-Vellerup A/M 1 Aar, paa Artilleriets Underofficersskole 1906, paa Ladelund Mælkeriskole 1909—10, Mejerist, A/M Vithen, Sinding, Bækgaard og Silkeborg, Mejeribestyrelser paa Vestbjerg A/M 1913—15, paa Tylstrup A/M 1. Jan. 1915. Diplomer fra Forsøgslaboratoriet 1928, 29 og 30, Guldur fra Danish dairies samt 2 Sølvmedaljer for Smør.

1.100 kg i Bysalg, Resten til Eksportforening. Ost produceres ikke.

Mejeriet anvender Handelssyre. Fløden syrnes i Bassin. Der afregnes efter Fedtenheder. Personale: Mejeribestyrer, 1 Mejerist, 1 Elev, 1 Kon-

trolør, 1 Ekspeditrice, Leverandørernes 25 Kuske.

Kassereren fører Kasse- og Mejeribestyrens Mælkeregnskabet. Regnskabsaar: November til November.

Ulsted Andelsmejeri.

Post- og Jernbaneadresse: Ulsted. Telefon: Ulsted 14.



Oprettet 1893. Ombygning 1915. Udvidelse 1930. Beboelsen er særskilt. Brandforsikring 87.400 Kr. Ejendomsskyld 29.400 Kr.

214 Leverandører med 1600 Køer, heraf 20 med over 20 Køer, 65 med 4 Køer eller der under.

Reduktaseprøve. Mejeriet deltager i Tuberkulosisens Bekæmpelse. Kulfyring. Elektrisk Belysning. Mejeriet er monteret med Sinus Indvejnings-

vægt, Bismar Udvejningsvægt og Jacob Nielsen Smørvægt (alt 1915), Buaas Koger (1930), Danske Mejeriers Maskinfabriks Flødepasteur og Forvarmer (1926), Sabroe Kølemaskine (1921), 2 Alfa Centrifuger (1925), Buaas Kærne (1927), D. M. M. Kedel og Dampmaskine (1930), 1 Ostekar, bruges ikke.

Der anvendes fortinnede Transportspande.

	Indvejet Sød Mælk	Solgt Mælk og Fløde	Smørproduktion
1912—13.....	3.03 Mill. kg	—	113.988 kg
1913—14.....	3.26 —	—	123.400 —
1914—15.....	3.08 —	—	117.282 —
1927—28.....	4.05 —	—	161.974 —
1928—29.....	4.65 —	Hjemmesalg: 10.000 kg	186.162 —
1929—30.....	5.31 —	Bysalg: 54.743 —	210.928 —

Der sælges 2.270 kg Smør hjemme, 874 kg i Bysalg, Resten til Grossist. Ost produceres ikke.

Mejeriet anvender Handelssyre. Fløden syrnes i Aluminiumsbassin. Mejeriet har eget Laboratorium. Der afregnes efter Fedtenheder. Personale:

Mejeribestyrer, 2 Mejerister, 2 Elever, 1 Kusk, Leverandørernes 23 Kuske.

Mejeribestyrens fører Regnskabet. Regnskabsaar: November til November.

FORMAND



Badsberg, Christian, f. 26. Maj 1887 paa Ulstedlund, Søn af Gaardejer Jens Badsberg, Sdr. Badsberg, og Hustru Hedvig Kathrine, f. Sørensen. Gift 1916 med Martine B., f. Pedersen.

Uddannet ved Landvæsen, Elev paa Vraa Højskole 1907, Forvalter paa Kyø 1912, Pandum 1913, Benzon og Dalsgaard,

Gaardejer 1915. Formand for Ulsted A/M 1927, Bestyrelsesmedlem i Foderstofforeningen.

Adresse: Vendelborg pr. Ulsted.

BESTYRER



Hansen, Niels Christian, f. 6. Febr. 1870 i Vejby, Søn af Gaardejer Johannes Nielsen og Hustru Anna Thomine, f. Jensen. Gift 29. Sept. 1899 med Mette Marie H., f. Pedersen.

Elev, Koldbro Mejeri, Mejerist, Sulsted og Sæsing A/M, Mejeribestyrer paa Sæsing A/M 1895—99, Ø. Ulstrup A/M 1899

—1902, paa Ulsted A/M 1. Maj 1902. Sølvmedalje 1896 og 5 Bronzemedaljer for Smør bl. a. 1901 og 1917.

Andelsmejeriet Ulstrup.

Post- og Jernbaneadresse: Hornum. Telefon: Hornum 8.



Oprettet 1898. Ombygning og Udvidelse med Beboelse 1908. Beboelsen er særskilt. Brandforsikring 70.000 Kr. Ejendomsskyld 25.000 Kr.

225 Leverandører med 1330 Køer, heraf 10 med over 20 Køer, 90 med 4 Køer eller der under.

Reduktaseprøve. Mejeriet er i Mælkebedømmelsesforening. Fyring med Kul og Tørv. Elektrisk Belysning.

Mejeriet er monteret med Sinus Indvejningsvægt (1910), 2 Buaas Udvejningsvægte og 2 Paasch & Larsen, Petersen Smørvægte (1923), Danske Mejeriers Maskinfabriks Flødepasteur, Koger og Forvarmer samt Sabroe Kølemaskine (1924), 2 Titan Centrifuger (1916 og 24), Hamlet Kærne (1930), D. M. M. Kedel og Dampmaskine

(1908 og 24), 1 Kærnemælks- og 1 Skummetmælkspumpe, 1 Træostekar (1918).

Der anvendes ligeligt fortinne og Aluminiums Transportspande.

Osten sælges til Leverandørerne. Til Osten, der fremstilles af raa Mælk, anvendtes 1929—30 11.445 kg Sød- og 57.650 kg Skummet- og Kærnemælk.

Mejeriet anvender Handelssyre. Fløden syrnes i Bassin. Mejeriet har Gerberanlæg. Der afregnes efter Fedtenheder. Personale: Mejeribestyrer, 1 Mejerist, 1 Elev, 1 Kontrolør, Leverandørernes 15 Kuske.

Kassereren fører Kasse- og Mejeribestyreren

Mælkeregnskabet. Regnskabsaar: November til November.

Den nuværende Formands Fader, Proprietær

P. A. Wetche, har været Formand for Mejeriet 1907—30 og i den Tid gjort et stort Arbejde for Mejeriet, ligesom han var Formand for Aalborg Amts Smøreksporthforening 1915—30.

	Indvejet Sød Mælk	Solgt Mælk og Fløde	Smørproduktion
1912—13.....	2.46 Mill. kg	—	93.103 kg
1913—14.....	2.50 —	—	94.789 —
1914—15.....	2.25 —	—	85.090 —
1927—28.....	3.45 —	—	139.043 —
1928—29.....	3.72 —	—	152.315 —
1929—30.....	4.14 —	Bysalg: 28.242 kg	167.949 —

Der sælges 1.276 kg Smør hjemme, 1.169 kg i Bysalg, Resten til Eksportforening.

	1927—28	1928—29	1929—30
20 % Ost	4.376 kg	4.903 kg	4.935 kg

FORMAND



Wetche, Erik Andreas Ployart, f. 21. Dec. 1895 i Hvanstrup, Farsø Sogn,, Søn af Proprietær P. A. Wetche og Hustru Agnes, f. Ringmann. Gift 23. Juli 1920 med Edith W., f. Ahlefeldt-Laurvigen.

Student fra Viborg Katedralskole 1914, Sekondløjtnant 1918, Proprietær paa Hornumbro 1920. Formand for A/M Ulstrup og

Bestyrelsesmedlem i Hesteforsikringsselskabet for Vester Hornum 1930.

Adresse: Hornumbro pr. Aars.



Niels Hermansen, Assentoft, og Hustru Marie, f. Burché.

Elev, Hald A/M 1887, Mejerist, A/M Stoholm 1888—90, Ranum 1890—91, Aars 1891—93, Uddeler i Haubro Brugsforening 1893—96, Husmand og Planteskoleejer 1896—98, Mejeribestyrer paa A/M Ulstrup 1898. Formand for Aarskredsens

Venstreforening 1908—18 og for Vesthimmerlands Frimenighedskreds 1916—24, Medlem af Repræsentantskabet for Aalborg—Hvalpsund-Banen 1920—26, Revisor i Vesthimmerlands Brandkasse 1917, Medlem af Ulstrup Sogneraad og Regnskabsfører for Aarskredsens Driftslaaneforening 1925, Auktionsholder for Aars Husmandskreds 1928. Forsøgslaboratoriets Diplom i 3 Aar, Sølv- og Bronzemedaljer paa de jydsk Udstillinger, flere Diplomer og Hæderlig Omtale paa de provinsielle Udstillinger og Bøtteudstillinger.

BESTYRER

Olesen, Niels Kristian, f. 8. Juli 1871 i Toftum, Mønsted Sogn, Søn af Gaardejer Niels Kristian Olesen og Hustru Sofie Kathrine f. Nielsen. Gift 18. Nov. 1893 med Noline O., Datter af Gaardejer

Vaarst Andelsmejeri.

Post- og Jernbaneadresse: Vaarst. Telefon: Vaarst 8.

Oprettet 1905 som Fællesmejeri, Andelsmejeri fra 1910. Beboelsen er særskilt. Brandforsikring 68.000 Kr. Ejendomsskyld 18.000 Kr.

90 Leverandører med 800 Køer, heraf 4 med over 20 Køer, 8 med 4 Køer eller der under. Reduktaseprøve. Kulfyring. Elektrisk Belysning.

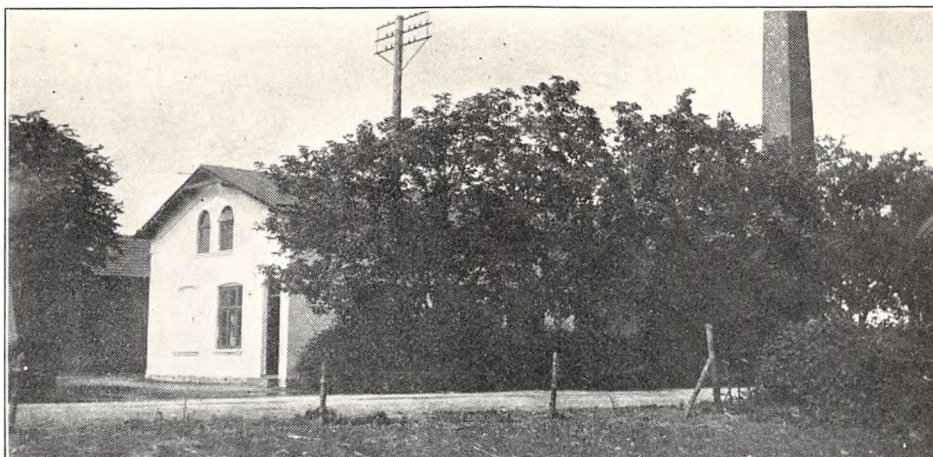

Mejeriet er monteret med Silkeborg Indvejnings (1927), 2 Bismar Udvejningsvægte (1930), Silkeborg Smørvægt (1917), Buaas Flødepasteur og Regenerativapparat (1918 og 11), Sabroe Kølemaskine og Alfa Centrifuge (1911), Silkeborg

Kærne (1919), Sabroe Kedel (1905), Frichs Dampmaskine (1911).

Der anvendes 65 % fortinnede og 35 % Aluminiums Transportspande.

	Indvejet Sød Mælk	Solgt Mælk og Fløde	Smørproduktion
1912—13.....	1.10 Mill. kg	—	— kg
1913—14.....	1.10 —	—	— —
1914—15.....	1.42 —	—	— —
1927—28.....	1.83 —	—	69.656 —
1928—29.....	2.00 —	—	78.748 —
1929—30.....	2.20 —	Hjemmesalg: 53.750 kg	85.796 —

Der sælges 1.800 kg Smør hjemme, Resten til Eksportforening. Ost produceres ikke.

Mejeriet anvender Handelssyre. Fløden syrnes i Aluminiumsbassin. Der afregnes efter Flødeenheder. Personale: Mejeribestyrer, 1 Mejerist, 1

Elev, 1 Ekspeditrice, Leverandørernes 8 Kuske.

Gaardejer Jens Henriksen, Vaarst, er Mejeriets Kasserer, Mejeribestyreren fører Regnskabet. Regnskabsaar: Oktober til Oktober.

FORMAND



Larsen, Marius, f. 10. Febr. 1863 i Vaarst, Søn af Gaardfæster Laust Nielsen Bødker og Hustru Marie Louise, f. Rosenbeck. Gift 12. Jan. 1886 med Ane Kathrine L., f. Sørensen Beck.

Uddannet ved Landvæsen, Bryggeriarbejder i Aalborg 1887—89, Ølhandler i Thisted 1889—91, Gaardbestyrer i Vaarst 1892—1906, Gaardejer 1906. Medlem af Gunderup Sogneraad 1896—1900 og Skolekommission 1897—1906, Medlem af Nævninge-Grundlisteudvalget, Formand for Vaarst A/M 1912.

Adresse: Søndergaard pr. Vaarst.

BESTYRER



Christiansen, Carl Emil, f. 18. Dec. 1868 i Døjringe, Søn af Landmand Lars Christiansen og Hustru. Gift 1907 med Marie C., f. Mathiassen.

Elev, Døjringe A/M, Mejerist, Solrød, Kjeldstrup, Bringstrup, Torne-mark, Ørsø og Hasseris A/M, Mejeribestyrer paa Romdrup F/M 1903—07, Skovstrup A/M 1907—17, paa Vaarst A/M 1917. 3 Sølvmedaljer for Smør bl. a. 1914 og 29 samt adskillige Bronzemedaljer.

Vadum Andelsmejeri.

Post- og Jernbaneadresse: Vadum. Telefon: Vadum 58.

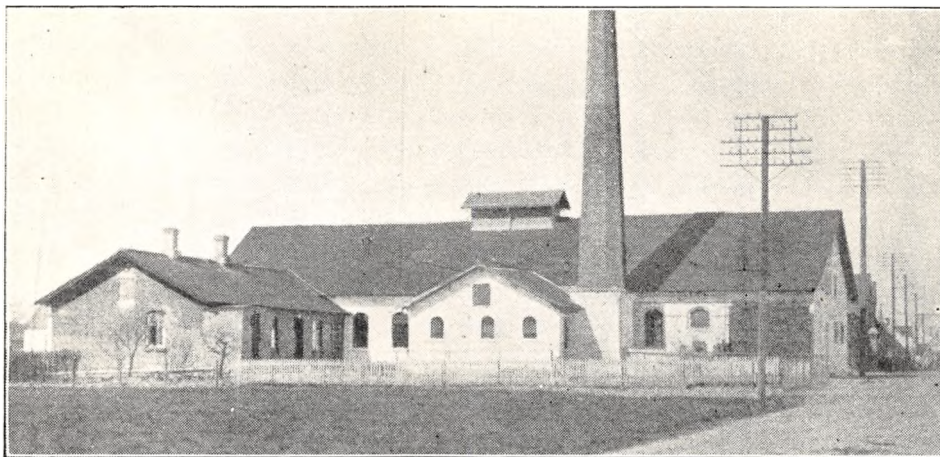

Oprettet 1889. Ombygning 1929/30 under Medvirken af Arkitekt E. V. Lind, Skive, og Statskonsulent N. Tholstrup Pedersen. Brandforsikring 92.400 Kr. Ejendomsskyld 20.000 Kr.

125 Leverandører med 1100 Køer, heraf 9 med over 20 Køer, 31 med 4 Køer eller der under.

Reduktaseprøve. Kulfyring. Elektrisk Belysning.

Mejeriet er monteret med Sinus Indvejningsvægt (1909), 3 Buaas Bismers Udvejningsvægte (2 fra 1929 og 1 fra 1920), 2 Silkeborg Smørvægte (1909), Buaas Flødepasteur (1929), Universal

Regenerativapparat (1920), Sabroe Kølemaskine (1909), 2 Titan Centrifuger (1920 og 22), Zenith Kærne (1926), Danske Mejeriers Maskinfabriks Kedel og Alliance Dampmaskine (1929), 3 Centrifugalpumper (1922), 1 Kærnemælkspumpe, 1 Buaas Vandpumpe (1926).

Der anvendes fortinne Transportspande.

Der sælges ca. 2.950 kg Smør hjemme, ca. 500 kg i Byen, Resten til Eksportforening. Ost produceres ikke.

Mejeriet anvender Handelssyre. Fløden syrnes

FORMAND



Andersen, Jens Anton, f. 19. Okt. 1882 i Ø. Halne, Søn af Husejer Jens Levin Andersen og Hustru Inger Margrethe, f. Jensen. Gift 30 Juli 1909 med Nicoline A., f. Mølgaard.

Uddannet ved Landvæsen, Bestyrer af Aagaard 1909—12, Gaardejer paa Aagaard 1912. Formand for Vadum A/M 1925 og for Kontrolforeningen

1929, Vurderingsmand for Landbygningernes alm. Brandforsikring, Formand for Hesteforsikringsforeningen, Tillidsmand for Mejeriernes og Landbrugets Ulykkesforsikring.

Adresse: Aagaard, Ø. Halne pr. Vadum.

BESTYRER



Andersen, Carl Frederik, f. 1. Aug. 1887 i Hornslet, Søn af Mejeribestyrer Frederik Andersen og Hustru Johanne, f. Knudsen. Gift 29. Dec. 1912 med Petra Kirstine Dagmar A., f. Andersen.

Elev, A/M Ørsted v. Randers 1901—02, Randers Mælkeforsyning 1902—03, Sædager A/M 1903—05, Mejerist, Sædager

A/M 1906—07, Randers Mælkeforsyning 1905—06, Stokkemærke A/M 1907—10, Højmark A/M 1910, paa Ladelund Mælkeriskole 1910—11, Mejerist, A/M Aarrehus 1911, Hammershøj og Randers Mælkeforsyning 1912, Mejeribestyrer, Aalborg Mejeri 1912—14, Barmer A/M 1914—19, Vadum A/M 1919. Revisor i Brugsforeningen 1926. Forsøgslaboratoriets Diplom 1925. Sølvmedalje paa Landsudstillingen 1929, 2 Sølv- og 3 Bronzemedaljer.

	Indvejet Sød Mælk	Solgt Mælk og Fløde	Smørproduktion
1912—13.....	1.63 Mill. kg	—	62.722 kg
1913—14.....	1.71 —	—	65.603 —
1914—15.....	1.59 —	—	60.588 —
1927—28.....	2.58 —	—	98.955 —
1928—29.....	3.54 —ca. 14 Md.	Hjemmesalg: 9.355 kg	140.244 —
1929—30.....	4.25 — - 15 —	Bysalg: 21.000 —	167.422 —

i Aluminiumsbassin. Mejeriet har Gerberanlæg. Der afregnes efter Fedtenheder. Personale: Mejeribestyrer, 1 Mejerist, 1 Elev, 1 Kontrolør, Leverandørernes 10 Kuske.

Kassereren fører Kasse- og Mejeribestyreren Mælkeregnskabet. Regnskabsaar: November til November.

Fællesmejeriet Valkyrien.

Post- og Jernbaneadresse: Østrup. Telefon: Østrup 7.

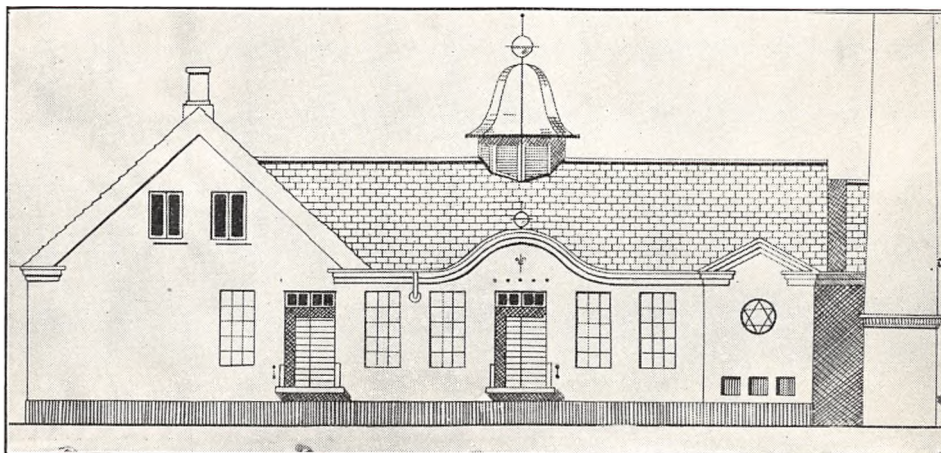

Oprettet 1901. Ombygning 1931. Brandforsikring 75.000 Kr. Ejendomsskyld 30.000 Kr.

91 Leverandører med 850 Køer, heraf 18 med over 20 Køer, 14 med 4 Køer eller der under. Reduktaseprøve. Kuliyring. Elektrisk Belysning.

Mejeriet er monteret med Paasch & Larsen, Petersen Indvejningsvægt (1929), Buaas Bismær Udvejningsvægt (1925), 2 Silkeborg Smørvægte (1926), P. & L., P. Flødepasteur (1930), Universal Regenerativapparat (1922), Sabroe Kølemaskine, Alfa Centrifuge (1929), Silkeborg Kærne (1923), Houmøller, Frederikshavn, Kedel (1930), Sabroe Dampmaskine (1928), 1 Rannie Vandpumpe,

2 Centrifugalpumper og 1 Kærnemælkpumpe, 1 Træostekar.

Der anvendes overvejende fortinnede Transportspande.

Mejeriet indvejer 2.30 Mill. kg Sødmælk aarlig.

Mejeriet anvender Handelssyre. Fløden syrnes i Aluminiumsbassin. Mejeriet har eget Laboratorium. Der afregnes efter Fedtenheder. Personale: 1 Mejerist, 1 Elev, 1 Kontrol, Leverandørernes 11 Kuske.

Mejerieieren fører Regnskabet. Regnskabsaar: November til November.



EJER

Hagenau, Mads Peter, f. 27. Dec. 1874 i Sdr. Højrup, Søn af Murermester Rasmus Hansen Hagenau og Hustru Mariane Kathrine. Gift 6. Okt. 1904 med Signe H., f. Larsen.

Elev paa A/M Aakilde v. Vester Skerninge 1891—92, Mejerist, A/M Neptun 1892—93 og Thorshøj 1893—95, Mejeribestyrelse, F/M Brændskov 1896—1900, paa Ladelund Mælkeriskole 1901—02, Mejeribestyrelse, Marstal A/M 1902—11 og paa Dorchester Smørfabrik 1911—16, Mejeriejer, F/M Witskøl-kloster 1916—30, F/M Valkyrien 1930. Flere Sølv- og Bronzemedaljer paa de fynske Smørudstillinger i Odense 1906, 09, 10 og 11, og paa de jydskes Udstillinger 1927, 29 og 31.

Adresse: Valkyrien, Østrup St.

Vebbestrup Andelsmejeri.

Post- og Jernbaneadresse: Doense. Telefon: Vebbestrup 6.

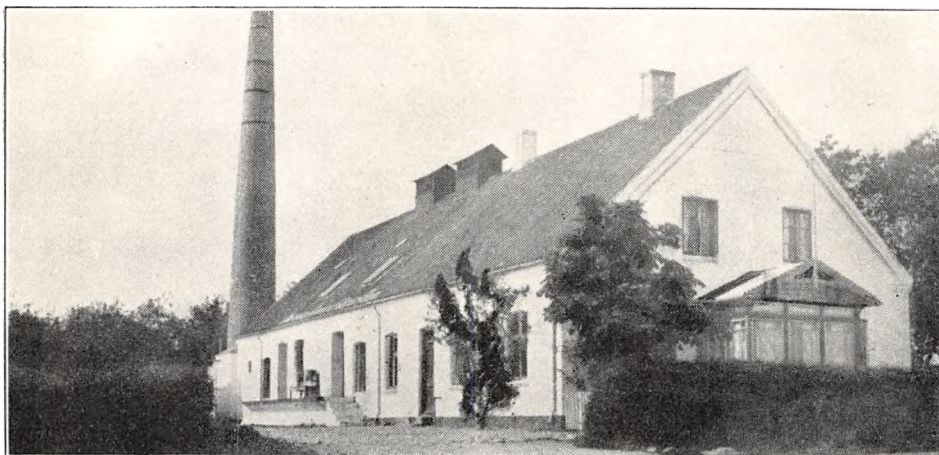

Oprettet 1904. Ombygning og Udvidelse 1916 og 26 under Medvirken af stedlige Handværkere. Brandforsikring 84.000 Kr. Ejendomsskyld 13.000 Kr.

196 Leverandører med 1060 Køer, heraf 2 med over 20 Køer, 40 med 4 Køer eller der under.

Reduktaseprøve. Kullfyring. Elektrisk Belysning.

Mejeriet er monteret med Sinus Indvejningsvægt (1904), 2 Buaas Bismær Udvejningsvægte

og Jacob Nielsen Smørvægt (1916), Buaas Flødepasteur, Koger og Gigant Regenerativapparat (1926), Atlas Kølemaskine (1909), 2 Alfa Centrifuger (1926 og 16), Zenith Kærne (1926), Ludvigsen, Struer, Kedel (1904), Alliance Dampmaskine (1926).

Der anvendes overvejende fortinnede Transportspande.

	Indvejet Sød Mælk	Solgt Mælk og Fløde	Smørproduktion
1912—13.....	2.00 Mill. kg	—	86.957 kg
1913—14.....	1.75 —	—	76.087 —
1914—15.....	1.50 —	—	65.217 —
1927—28.....	2.90 —	—	126.087 —
1928—29.....	3.35 —	—	145.652 —
1929—30.....	3.58 —	Hjemmesalg: 23.126 kg	155.435 —

Der sælges ca. 2200 kg Smør hjemme, Resten til Grossist. Ost produceres ikke.

Mejeriet anvender Handelssyre. Fløden syrnes i Aluminiumsbassin. Der afregnes efter Fløde-

enheder. Personale: Mejeribestyrer, 1 Mejerist, 1 Elev, 1 Kontrol, Leverandørernes 13 Kuske.

Mejeribestyreren fører Mælke- og Kassereren Kasseregnskabet. Regnskabsaar: November til November.

FORMAND

Nielsen. Christen, f. 15. Nov. 1873 i Doense, Søn af Boelsmand Christen Nielsen og Hustru Karen, f. Andersdatter. Gift 16. Okt. 1894 med Kristine N., f. Christensen.

Uddannet ved Landvæsen, Boelsmand 1894—1910, Gaardejer 1910. Medlem af Bestyrelsen for Hjelpekassen, Formand for Vebstrup Andelsmejeri 1930.

Adresse: Høndrup pr. Hobro.

BESTYRER

Poder, Søren Christian, f. 13. Sept. 1885 i Borbjerg, Søn af Husmand Johan Christian Poder og Hustru Ane Katrine, f. Christensen. Gift 15.



Febr. 1915 med Vilhelmine P., f. Blaabjerg Christensen.

Elev, Kjeldbjerg A/M, paa Krabbesholm Højskole og paa Ladelund Mælkeris-skole 1911—12, Mejerist, Horne F/M, Skave, Tre-vad og Tullebølle A/M, Vikar paa Fyn, Mejerist, Haubro A/M, Mejeribesty-rer, Hvoruptorp H/M 1913—15, Vejlen A/M 1915—

17, Agdrup A/M 1917—19 og paa Vebstrup Andelsmejeri 1. Nov. 1919. Revisor i Brugsfor-eningen. Flere Anerkendelser for Smør.

Andelsmejeriet Vedbæk.

Post- og Jernbaneadresse: Hobro.

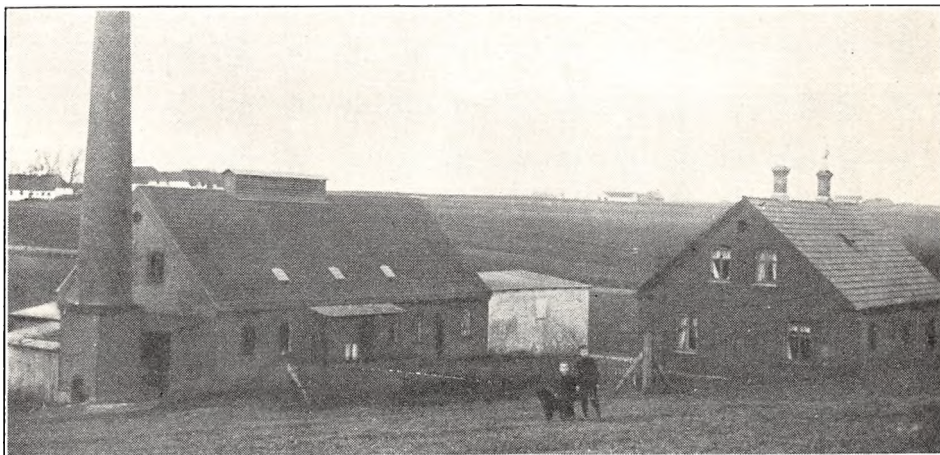

Oprettet 1898. Ombygning 1908 under Medvirken af stedlige Haandværkere. Beboelsen er særskilt. Brandforsikring 70.000 Kr. Ejendomsskyld 10.000 Kr.

181 Leverandører med 1655 Køer, heraf ingen med over 20 Køer og ingen med 4 Køer eller der under.

Reduktaseprøve. Mejeriet er i Mælkebedømmel-sesforening. Kulfyring. Elektrisk Belysning.

Mejeriet er monteret med Sinus Indvejnings-vægt og 3 Buaas Bismar Udvejningsvægte (1930), Silkeborg Smørvægt (1910), Danske Mejeriers Maskinfabriks Flødepasteur og Regenerativappa-rat (1930), Sabroe Kølemaskine (1925), 2 Titan Centrifuger (1917 og 19), Hamlet Kærne, D. M. M. Kedel og Dampmaskine (alt 1925).

Der anvendes overvejende fortinne de Transport-spande.

	Indvejet Sød Mælk	Solgt Mælk og Fløde	Smørproduktion
1912—13.....	2.72 Mill. kg	—	107.400 kg
1913—14.....	3.16 —	—	123.600 —
1914—15.....	2.63 —	—	103.710 —
1927—28.....	4 09 —	Hjemmesalg:	167.552 —
1928—29.....	4.21 —	2.751 kg sød Mælk	175.495 —
1929—30.....	4.92 —	1.105 — Fløde	207.071 —

Der sælges ca. 3600 kg Smør hjemme, ca. 300 kg i Bysalg, Resten til Grossist. Ost produceres ikke.

Mejeriet anvender Handelssyre. Fløden syrnes i Aluminiumsbassin. Mejeriet har Syrningsanlæg for Skummetmælken og eget Laboratorium. Der

afregnes efter Fedtenheder. Personale: Mejeribestyre, 2 Mejerister, 1 Elev, 1 Kontrol, Leverandørernes 15 Kuske.

Mejeribestyreteren fører Mælke-, Kassereren Kasse- og Formanden Driftsregnskabet. Regnskabsaar: November til November.

FORMAND



Nielsen, Enevold, f. 20. Juli 1876 i Redsø, Søn af Laurits Christian Nielsen og Hustru Katrine, f. Hansen. Gift 6. Sept. 1906 med Sofie N., f. Jensen.

Uddannet ved Landvæsen, Elev paa Støvring Højskole 1895 og paa Tune Landboskole 1900, Gaardejer 1900. Medlem af Ove-Valsgaard Sogneraad 1907—12, Sogneraadetsformand 1912—25, Sognefoged og Lægdsmand 1. Okt. 1928 til 1. Okt. 1928, fh. Medlem af Menighedsraadet og af Hovedbestyrelsen for Venstrevælgerforeningen i Aarskredsen, Formand for A/S Højskolehjemmet i Hobro 1910, for A/M

Vedbæk 1926, for Værgeraadet, Vandsynet og Børnetilsynet, Næstformand for Hobro Museumsforening, Bestyrelsesmedlem i Kontrollforeningen og i Hobro og Omegns Mejeriforening, Voldgiftsformand i Politikreds Nr. 45.

Adresse: Redsø pr. Hobro.

BESTYRETER

Pedersen, Peder, f. 13. Maj 1875 i Halling, Søn af Gaardejer Jacob Pedersen og Hustru Elise, f. Jensen. Gift 15. Nov. 1901 med Caroline P., f. Møller.

Elev, Boulstrup A/M, paa Ladelund Mælkerskole 1895—96, Mejerist, A/M Spangkilde, Skovkilde, Skovly og Kathrineholm, Mejeribestyreter, A/M Bavnsbæk 1901—03, Sdr. Nissum 1903—06 og Vedbæk 1. April 1906. Flere Anerkendelser for Smør.

Andelsmejeriet Veddum.

Post- og Jernbaneadresse: Veddum. Telefon: Veddum 44.

Oprettet 1915 under Medvirken af Arkitekt M. K. Skøt, Hobro, og Konsulent Pedersen, Skive. Brandforsikring 85.000 Kr. Ejendomsskyld 22.000 Kr.

154 Leverandører med 950 Køer, heraf 5 med over 20 Køer, 15 med 4 Køer eller der under.

Reduktase-, Lugt- og Smagsprøve. Mejeriet deltager i Tuberkulose Bekæmpelse. Kulfyring. Elektrisk Belysning.

Mejeriet er monteret med Silkeborg Indvejningsvægt, Buaas Udvejningsvægt, Silkeborg Balance Smørvægt, Universal Pasteur, Buaas Regenerativapparat, Sabroe Kølemaskine og Alfa Centrifuge (alt 1915), Buaas Kærne (1926), Sabroe

Kedel, Frichs Dampmaskine, Træostekar (alt 1915).

Der anvendes fortinnede Transportspande.

Der sælges ca. 2300 kg Smør hjemme, ca. 650 kg i Bysalg, Resten til Grossist. Ost produceres ikke.

Mejeriet anvender Handelssyre. Fløden syrnes i Bassin. Mejeriet har eget Laboratorium. Der afregnes efter Fedtenheder. Personale: Mejeribestyreter, 1 Mejerist, 1 Elev, Leverandørernes 10 Kuske, 1 Karl.

Mejeribestyreteren fører Regnskabet. Regnskabsaar: Oktober til Oktober.



	Indvejet Sød Mælk	Solgt Mælk og Fløde	Smørproduktion
1927—28.....	2.77 Mill. kg	—	109.350 kg
1928—29.....	2.81 —	Hjemmesalg: 1.292 kg	109.021 —
1929—30.....	2.89 —	Bysalg: 43.691 —	114.526 —

FORMAND

Jellesen, Marinus, f. 19. Febr. 1883 i Veddum, Søn af Gaardejer Niels Andersen Jellesen og Hustru Maren, f. Jensen. Gift 10. Maj 1910 med Lisette J., f. Jensen.

Uddannet ved Landvæsen, Elev paa Bælum Højskole 1902—03 og paa Korinth Landbrugs-skole 1907—08, Gaardejer 1909. Formand for Skelum Sogns Sparekasse 1923 og for A/M Veddum 1930.

Adresse: Veddum.



Mette Marie, f. Pedersen. Gift 16. Maj 1913 med Thora Elvina N., f. Sørensen.

Elev, A/M Spangkilde 1903—04, Mejerist, Gammelby Mejeri 1904—08, paa Ladelund Mælkerskole 1908—09, Mejerist, Stenderup A/M 1909—10, Mejeribestyrer paa Englandsgaard Mejeri 1910—15 og paa A/M Veddum

BESTYRER

Nielsen, Otto Vilhelm, f. 14. Juni 1884 i Hagested, Søn af Fyrbøder Peder Nielsen og Hustru

1915. 1 Sølv- og flere Bronzemedaljer og Hædersdiplomer for Smør.

Vejgaard Mælkeforsyning.

Post- og Jernbaneadresse: Aalborg. Telefon: Aalborg 1726.

Oprettet 1911 som Privatmejeri, fra 1918 Fællesmejeri. Ombygning 1921 under Medvirken af stedlige Haandværkere. Beboelsen er særskilt.

20 Leverandører med 450 Køer, heraf 15 med over 20 Køer, 2 med 4 Køer eller der under.

Reduktaseprøve. Kulfyring. Elektrisk Belysning.

Mejeriet er monteret med Sinus Indvejningsvægt (1918), 3 Buaas Bismær Udvejningsvægte (1918), Balance Smørvægt (1928), Buaas Universal Regenerativapparat (1925), Sabroe Kølemaskine, 3 Alfa Centrifuger (3000 kg: 1924, 2000 kg: 1924 og 2000 kg Rensecentrifuge: 1928), Buaas



	Indvejet Sød Mælk	Solgt Mælk og Fløde	Smørproduktion
1913.....	— Mill. kg	—	— kg
1914.....	— —	—	—
1915.....	1.10 —	—	—
1928.....	— —	—	—
1929.....	— —	—	—
1930.....	— —	—	—

400 kg Kærne (1923), Paasch & Larsen, Petersen Kedel (1900), Dampmaskine (1926), Luftkompressor fra Ørum Hansen, Køge (1924).

Der anvendes fortinne Transportspande.

Smørret sælges i Bysalg fra 20 Udsalg, hvoraf 10 egne. Ost produceres ikke.

Mejeriet anvender Handelssyre. Fløden syrnes

i Bassin. Mejeriet har eget Laboratorium. Der afregnes efter Fedtenheder og Mælkenotering. Personale: Mejeribestyrer, 1 Mejerist, 1 Elev, Mejeriets 3 Kuske, 1 Karl, 12 Ekspeditricer.

Regnskabet føres af Aalborg Mælke-Compagni's Kontor, under hvilket Firma Mejeriet sorterer. Regnskabsaar: Kalenderaaret.

EJER

Aalborg Mælke-Compagni A/S.

BESTYRER

Nielsen, Otto, f. 23. April 1890 i Ranum, Søn af Postbud J. P. Nielsen og Hustru Kristine. Gift 31. Okt. 1921 med Birthe N., f. Rasmussen.



Elev, A/M Hejmdal ved Sæby, Mejerist, Hobro Mejeri, Sigerslev A/M, Lyne ved Tarm, Ranum, Outrup og Viborg A/M Mejerist paa Vejgaard Mælkeforsyning 1. Dec. 1919, Mejeribestyrer paa samme 1. Nov. 1930.

Andelsmejeriet Vejlen.

Postadresse: Aabybro. Jernbaneadresse: Vadum.



Oprettet 1909. Udvidelse 1929. Brandforsikring 43.000 Kr.

56 Leverandører med 250 Køer, heraf ingen med over 20 Køer, 30 med 4 Køer eller der under.

Reduktaseprøve. Kulfyring. Petroleumbelysning.

Mejeriet er monteret med Sinus Indvejningsvægt (1928), 2 Buaas Bismers Udvejningsvægte

	Indvejet Sød Mælk	Solgt Mælk og Fløde	Smørproduktion
1912—13.....	0.40 Mill. kg	—	15.530 kg
1913—14.....	0.45 —	—	17.410 —
1914—15.....	0.40 —	—	15.220 —
1927—28.....	0.56 —	—	21.376 —
1928—29.....	0.60 —	—	23.150 —
1929—30.....	0.61 —	—	23.350 —

FORMAND

Johannessen, Tinus, f. 4. Febr. 1873 paa V. Halne Enge, Søn af Husmand Johannes Michaelsen og Hustru Johanne Marie, f. Sørensdatte. Gift 14. Nov. 1903 med Johanne Nielsine J., Datter af Husmand Chr. Nielsen, Biersted, og Hustru Else Marie, f. Mouritzen.

Uddannet ved Landvæsen, Boelsmand 1896. Fh. Bestyrelsesmedlem i Husmandsforeningen og Mejeriet, Medlem af Vadum Sogneraad 1921, og af Bestyrelserne for Hesteforsikringsforeningen og for A/M Vejlen 1929, Formand for sidstn. 1930.

Adresse: V. Halne Enge pr. Aabybro.



og Hustru Holga Andrea Jacobine Ingeborg, f. Møller. Gift 23. Marts 1924 med Karen Kathrine Henriette O., f. Thomsen.

Elev, A/M Klokkeholm 1909—10, Horsens-Hammer 1910—12 og Ravnstrup 1912—13, Mejerist paa sidstnævnte 1913—14, paa A/M Biersted 1915—16 og 1917, Ryaa ved Birkelse 1916—17 og Nr. Saltum 1917—18, paa Ladelund Mælkeriskole 1918—19, Mejerist, A/M Nyhaab og Hørdum 1919, Ryaa 1919—20, Mejeribestyrelse, A/M Vejlen 1920. Hædrende Omtale og 2 Bronzemedaljer for Smør paa de store jydsk Udstillinger og paa Landsudstilling.

BESTYRER

Olsen, Carl Møller, f. 3. Marts 1891 i Aaby, Søn af Boelsmand Anders Olsen, Klokkeholm,

(1919), Jacob Nielsen Smørvægt og Universal Regenerativapparat (1909), Brødr. Gram Kølemaskine og Alfa Centrifuge (1929), Silkeborg Kærne (1924), Sabroe Kedel og Marshall Dampmaskine (1909), 1 Centrifugalpumpe, 1 Kærnemælks- og 1 Vandpumpe.

Der anvendes fortinnede Transportspande.

Der sælges ca. 450 kg Smør hjemme, Resten til Eksportforening. Ost produceres ikke.

Mejeriet anvender Handelssyre. Fløden syrnes i Bassin. Der afregnes efter Flødeenheder. Personale: Mejeribestyrelse, 1 Kontrolør, Leverandørernes 4 Kuske.

Mejeribestyrelsen fører Mælke-, Kassereren Kasseregnskabet. Regnskabsaar: Maj til Maj.

Vestbjerg Andelsmejeri.

Postadresse: Hvorupgaard. Jernbaneadresse: Sulsted og Aalborg.



Oprettet 1908. Beboelsen er særskilt. Brandforsikring 52.000 Kr. Ejendomsskyld 10.000 Kr.

67 Leverandører med ca. 480 Køer, heraf 4 med over 20 Køer, 37 med 4 Køer eller der under.

Kulfyring. Elektrisk Belysning.

Mejeriet er monteret med Buaas Indvejnings-

vægt (1927), 2 Udvejningsvægte, Balance Smørvægt, Universal Regenerativapparat (1924), Sabroe Kølemaskine (1928), Alfa 2000 kg Centrifuge (1924), Zenith Kærne, 200 kg (1926), Danske Mejeriers Maskinfabriks Kedel (1906), Caroc & Leth Dampmaskine (brugt, 1925).

	Indvejet Sød Mælk	Solgt Mælk og Fløde	Smørproduktion
1912—13.....	0.49 Mill. kg	—	17.490 kg
1913—14.....	0.55 —	—	18.510 —
1914—15.....	0.38 —	—	14.290 —
1927—28.....	1.10 —	Hjemmesalg:	— —
1928—29.....	1.00 —	1.300 kg sød Mælk	— —
1929—30.....	0.90 —	215 — Fløde	37.738 —

Der anvendes fortinnede Transportspande.

Der sælges ca. 220 kg Smør hjemme, Resten til Eksportforening. Ost produceres ikke.

Mejeriet anvender Handelssyre. Fløden syrnes

i Bassin. Der afregnes efter Fedtenheder. Personale: Mejeribestyrelse, 1 Elev.

Mejeribestyrelsen fører Mælke-, Formanden Kasseregnskabet. Regnskabsaar: November til November.

FORMAND



Jørgensen, Mikkel Peter, f. 29. Sept. 1863 i Ø. Brønderslev Sogn, Søn af Tømrer og Murer Jørgen Peter Christensen og Hustru Marie, f. Petersen. Gift 18. Novbr. 1887 med Dorine J., f. Thomsen.

Uddannet ved Landvæsen, Gaardejer 1899. Formand for Vestbjerg A/M 1928.

Adresse: Dalgaard, Høstrup pr. Sulsted.

BESTYRER



Mehlsen, Svend, f. 24. Marts 1904 i Thorum ved Roslev, Søn af Gaardejer Peter Mehlsen og Hustru Dorthé, f. Espersen. Gift 17. Juli 1930 med Margrethe M., f. Danielsen.

Elev, A/M Sparkær, Hald og Kronjyden, paa Dalum Mælkerskole 1928—29, Mejerist, A/M Krejbjerg, Hald, Engvejle og og Skive, Mejeribestyrer

paa Vestbjerg A/M 24. Juli 1930. Sølvmedalje for Smør paa Landsudstillingen 1931.

Mejeriet Vestergaard.

Post- og Jernbaneadresse: Sulsted. Telefon: Sulsted 7.



Oprettet 1924 under Medvirken af Arkitekt Heilesen, Vraa. Brandforsikring 80.000 Kr. Ejendomsskyld 25.000 Kr.

125 Leverandører med 1000 Køer, heraf 14 med over 20 Køer, 25 med 4 Køer eller der under.

Reduktaseprøve. Kulfyring. Elektrisk Belysning.

Mejeriet er monteret med Silkeborg Indvejningsvægt (1924), 2 Buaas Udvejningsvægte (1924 og 30), Silkeborg Smørvægt (1924), Buaas Koger (1926), Silkeborg Flødepasteur og Forvarmer samt Sabroe Kølemaskine (alt 1924), Alfa 5000 kg Centrifuge (1930), Buaas Kærne (1929), Forenede

	Indvejet Sød Mælk	Solgt Mælk og Fløde	Smørproduktion.
1928.....	2.40 Mill. kg	—	—
1929.....	2.41 —	—	—
1930.....	2.86 —	1.825 kg Fl. 19.000 kgs. M.	—

Jernstøberier, Hjørring, Kedel og Sabroe Dampmaskine (1924).

Der anvendes overvejende fortinnede Transportspande.

Der sælges ca. 2600 kg Smør hjemme, Resten til Grossist. Ost produceres ikke.

Mejeriet anvender Handelssyre. Fløden syrnes i Bassin. Mejeriet har eget Laboratorium. Der afregnes efter Fedtneheder. Personale: 2 Mejerister, 1 Udvejer, Leverandørernes 14 Kuske.

Mejerieieren fører Regnskabet. Regnskabsaar: Kalenderaaret.



EJER

Hjøth, Carl, f. 22. April 1889 paa Julianeholm i Sulsted, Søn af Proprietær Oktavius Hjøth og Hustru. Gift med Ida H., f. Dencker.

Elev, Høgholt H/M 1906—07, Trifolium, Haslev's, Smørafdeling 1908—09 og Osteafdeling 1909—10, Bestyrer paa Karleby Osteri v. Roskilde 1910—11, Førstemejerist paa Thorslunde A/M 1. Maj til 1. Nov. 1911, Osteribestyrer paa Karleby Osteri 1911—17, paa Ribe Mælkeriskole 1913—14, Mejeriejer, Strømmen Mejeri i Randers 1917—19, Mælkeforsyning i Randers 1919—24, Brønderslev Mælkeforsyning 1924, tillige Mejeriet Vestergaard i Sulsted 1. Juni 1925.

Adresse: Sulsted.

Vester Hassing Andelsmejeri.

Post- og Jernbaneadresse: Vester Hassing. Telefon: Vester Hassing 8.

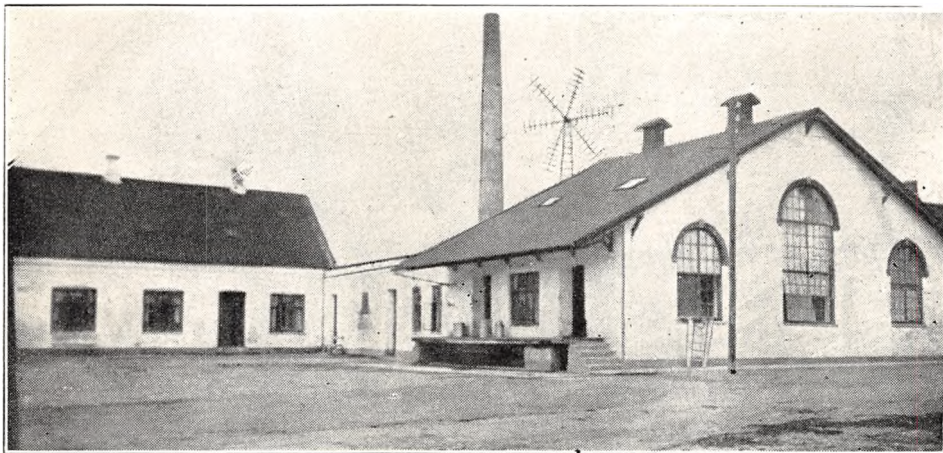

Oprettet 1911 under Medvirken af Statskonsulent Birk, København. Brandforsikring 100.000 Kr. Ejendomsskyld 34.500 Kr.

186 Leverandører med 1400 Køer, heraf 20 med over 20 Køer, 20 med 4 Køer eller der under.

Reduktaseprøve. Kulfyring. Elektrisk Belysning.

Mejeriet er monteret med Sinus Indvejningsvægt (1931), Buaas Bismær Udvejningsvægt og Silkeborg Smørvægt (1911), Gigant Pasteur (1929), Universal Regenerativapparat (1931), Tuxham Kølemaskine (1911), 2 Alfa Centrifuger (1911 og 30), Danske Mejeriers Maskinfabriks Kærne (1931), Sabroe Kedel og Frichs Dampmaskine (1911).

Der anvendes overvejende fortinnede Transportspande.

Der sælges ca. 2000 kg Smør hjemme, ca. 1350 kg i Bysalg, Resten til Grossist. Ost produceres ikke.

Mejeriet anvender Handelssyre. Fløden syrnes i Aluminiumsbassin. Der afregnes efter Flødenheder. Personale: Mejeribestyrer, 1 Mejerist, 1 Elev, 1 Udvejer, Leverandørernes 13 Kuske, 1 Ekspeditrice.

Mejeribestyreren fører Regnskabet. Regnskabsaar: December til December.

	Indvejet Sød Mælk	Solgt Mælk og Fløde	Smørproduktion
1912—13.....	2.75 Mill. kg	—	103.460 kg
1913—14.....	2.83 —	—	106.320 —
1914—15.....	2.52 —	—	95.450 —
1927—28.....	3.56 —	—	140.777 —
1928—29.....	3.89 —	—	157.678 —
1929—30.....	4.17 —	Bysalg: 53.154 kg	164.979 —

FORMAND



Jensen, Jens, f. 10. Marts 1874 i Smidstrup v. Hjørring, Søn af Gaardejer Jens Jensen og Hustru Kirsten, f. Sørensen. Gift 24. Juni 1921 med Kristine J., f. Aastrup.

Uddannet ved Landvæsen, Forvalter paa Aastrup v. Hjørring og Agersbøl v. Vejle, Proprietær 1912. Formand for V. Hassing A/M 1925.

Adresse: Knoldgaard pr. V. Hassing.

BESTYRER



Jensen, Niels Christian, f. 1874 i Astrup v. Arden, Søn af Landmand Niels Jensen og Hustru Ane Marie, f. Andersen. Gift 1900 med Ane Margrethe J., f. Jensen.

Elev, St. Restrup H/M og Horsens-Hammer A/M, Mejerist, Torslev, Sdr. Tranders og Karlsberg A/M, Mejeribestyrer, A/M Østermark 1897—1911, paa Vester Hassing A/M 1911.

Vester Hornum Andelsmejeri.

Postadresse: Aars. Jernbaneadresse: Hornum. Telefon: Vester Hornum 15.

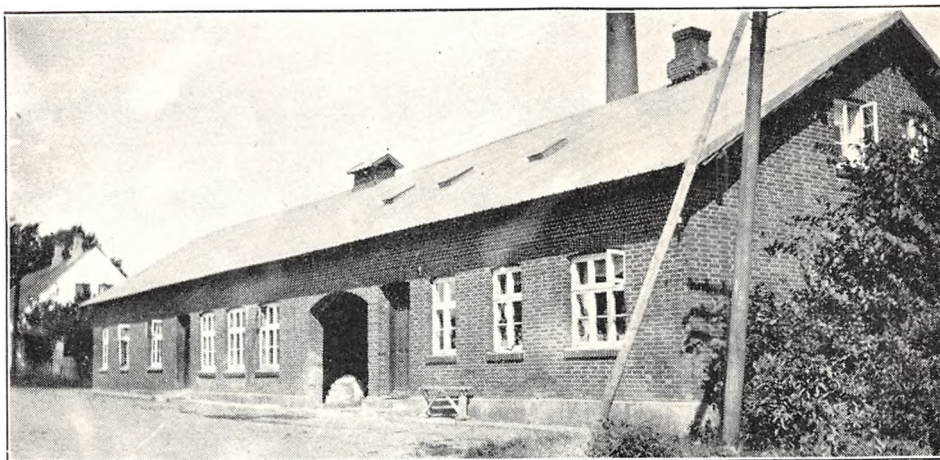

Oprettet 1902. Udvidelse 1912. Brandforsikring 35.000 Kr. Ejendomsskyld 17.000 Kr.

125 Leverandører med 980 Køer, heraf 3 med over 20 Køer, 2 med 4 Køer eller der under.

Reduktaseprøve. Kulfyring. Elektrisk Belysning.

Mejeriet er monteret med Sinus Indvejningsvægt (1910), 2 Buaas Bismær Udvejningsvægte og Paasch & Larsen, Petersen Smørvægt (alt 1920), Buaas Flødepasteur og Koger (1927), Danske Mejeriers Maskinfabriks Forvarmer (1928), Sa-

broe Kølemaskine (1912), Alfa Centrifuge (1920), Hamlet Kærne (1924), Ludvigsen, Struer, Kedel og Caroc & Leth Dampmaskine (1902), 1 Dybvandspumpe, 1 Kærnemælks- og 1 Skummetmælks-pumpe.

Der anvendes ligeligt fortinne og Aluminiums Transportspande.

Der sælges ca. 750 kg Smør hjemme, ca. 250 kg

i Bysalg, Resten til Eksportforening. Ost produceres ikke.

Mejeriet anvender Handelssyre. Fløden syrnes i Bassin. Mejeriet har Gerber-Anlæg. Der afregnes efter Fedtenheder. Personale: Mejeribestyrer, 1 Mejerist, 1 Elev, Leverandørernes 9 Kuske.

Mejeribestyreren fører Mælke-, Kassereren Kasseregnskabet. Regnskabsaar: November til November.

	Indvejet Sød Mælk	Solgt Mælk og Fløde	Smørproduktion
1912—13.....	1.54 Mill. kg	—	62.000 kg
1913—14.....	1.68 —	—	67.000 —
1914—15.....	1.49 —	—	60.000 —
1927—28.....	2.45 —	—	98.000 —
1928—29.....	2.60 —	—	104.000 —
1929—30.....	2.78 —	Bysalg: 8.000 kg	111.000 —

FORMAND



Lauridsen, Peder Nyboe, f. 9. April 1880 i Gudum, Ringkøbing Amt, Søn af Partikulier Rasmus Nyboe Lauridsen og Hustru Petrine, f. Pedersen. Gift 7. April 1914 med Meta L., f. Pedersen.

Uddannet ved Landvæsen, Elev paa Skaarup Landbrugsskole 1905 og paa Asmild Kloster Landbrugsskole 1913, Gaard-

ejer 1914. Formand for Vester Hornum A/M 1920, for Kontrolforeningen 1920, for Husdyrudvalget 1924 og for Foderstofforeningen 1925, Bestyrelsesmedlem i Brugsforeningen, Kommunalrevisor 1927.

Adresse: Holmgaarde pr. Aars.

BESTYRER



Haugaard, Kristian, f. 31. Marts 1877 i Durup, Søn af Gaardejer Søren Haugaard og Hustru Johanne, f. Andersen. Gift 17. Nov. 1909 med Mette H., Datter af Husejer Laurits Kloch, Venderslev, og Hustru Karoline, f. Jensen.

Uddannet ved Mejerivæsen, Mejerist paa forskellige Mejerier, Mejeribestyrer paa Vester Hornum A/M 1902. Medlem af Vester Hornum-Hyllebjerg-Flejsborg Sogneraad 1921, Sogneraadformand og Kommunekasserer og Folke-registerfører 1926, Revisor i Sygekassen, Brugsforeningen og Elektricitetsforeningen. Forsøgs-laboratoriets Diplom 1928 og 29, flere Bronze-medaljer og 20 Hædrende Omtale for Smør.

Adresse: V. Hornum pr. Aars.

Andelsmejeriet Vestervang.

Post- og Jernbaneadresse: Skelund. Telefon: Skelund 12.

Oprettet 1888 under Medvirken af stedlig Bygmester. Brandforsikring 65.000 Kr. Ejendoms-skyld 15.000 Kr.

102 Leverandører med 815 Køer, heraf 5 med over 20 Køer, 20 med 4 Køer eller der under.

Reduktaseprøve. Kulfyring. Elektrisk Belysning.

Mejeriet er monteret med Sinus Indvejningsvægt, Buas Udvejningsvægt og Silkeborg Smør-

vægt (alt 1888), Danske Mejeriers Maskinfabriks Flødepasteur (1927), Universal Regenerativapparat (1888), Sabroe Kølemaskine (1906), Alfa Centrifuge (1930), Silkeborg Kærne (1915), Frederikshavns Jernstøberi Kedel (1902), D. M. M. Dampmaskine, 1 Træostekar (1888).

Der anvendes Aluminiums Transportspande.

Der sælges ca. 2000 kg Smør hjemme, ca. 1100

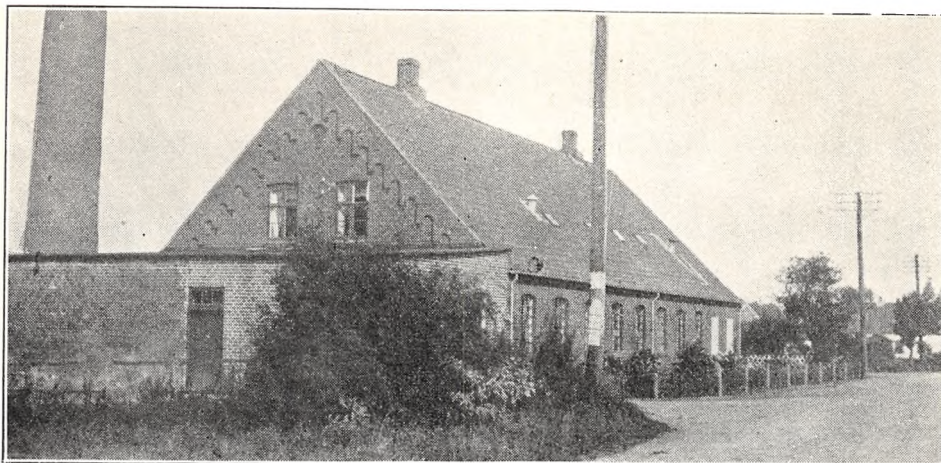

kg i Bysalg, Resten til Grossist. Ost produceres ikke.

Mejeriet anvender Handelssyre. Fløden syrnes i Aluminiumsbassin. Mejeriet har eget Laboratorium. Der afregnes efter Fedtneheder. Personale:

Mejeribestyrer, 1 Mejerist, 1 Elev, Leverandørernes 9 Kuske, 1 Karl.

Mejeribestyreren fører Regnskabet. Regnskabsaar: Oktober til Oktober.

	Indvejet Sød Mælk	Solgt Mælk og Fløde	Smørproduktion
1914—15.....	3 18 Mill. kg	—	113.980 kg
1927—28.....	2.14 —	—	84.938 —
1928—29.....	2.29 —	Hjemmesalg: 5.116 kg	93.226 —
1929—30.....	2.42 —	Bysalg: 12.556 —	100.110 —

FORMAND

Østergaard, Anders, f. 24. Jan. 1887 i Skræm, Søn af Gaardejer Jens Mortensen Østergaard og Hustru Else Kirstine, f. Jensen.

Elev paa Bælum Højskole 1906—07, paa Lyngby Landboskole 1911—12, Gaardejer 1929. Formand for A/M Vestervang 1930.

Adresse: Nørrekjærgaard pr. Skelund.

BESTYRER

Frilev-Nielsen, Ingemann, f. 4. Nov. 1907 i Skæve, Søn af Gaardejer Th. Nielsen og Hustru. Gift 20. Aug. 1930 med Anna F.-N., f. Mogensen.

Elev, A/M Pilegaards Mølle 2 Aar, Marienborg v. Bælum 2 Aar, Mejerist, A/M Vestervang 3 Aar, paa Dalum Mælkeriskole 1930, Mejeribestyrer paa A/M Vestervang 1. Nov. 1930.

Vestrup Andelsmejeri.

Post- og Jernbaneanadresse: Østrup. Telefon: Vognsild 17.

Oprettet 1898. Udvidelse 1928. Brandforsikring 68.000 Kr. Ejendomsskyld 14.000 Kr.

116 Leverandører med 900 Køer, heraf 2 med over 20 Køer, 24 med 4 Køer eller der under.

Reduktaseprøve. Fyring med Tørv og Kul. Petroleumsbelysning.

Mejeriet er monteret med Jacob Nielsen Indvejningsvægt og Udvejningsvægt (1898), Balance

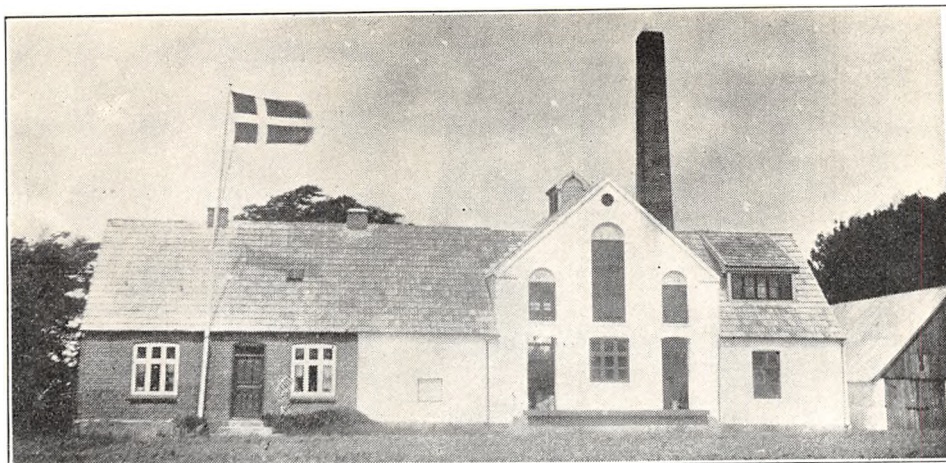

Smørvægt (1926), Buas Pasteur og Koger til Skummetmælk (1904 og 22), Danske Mejeriers Maskinfabriks Forvarmer (1915), Sabroe Kølemaskine (1911), Alfa Centrifuge og Hamlet Kærne

(1927), D. M. M. Kedel og Allerups Eff. Dampmaskine (1911).

Der anvendes overvejende fortinnede Transportspande.

	Indvejet Sød Mælk	Solgt Mælk og Fløde	Smørproduktion.
1912—13.....	1.17 Mill. kg	—	45.890 kg
1913—14.....	1.11 —	—	43.318 —
1914—15.....	1.09 —	—	43.409 —
1927—28.....	2.51 —	—	101.059 —
1928—29.....	2.35 —	—	97.694 —
1929—30.....	2.58 —	—	108.126 —

Der sælges ca. 600 kg Smør hjemme, ca. 100 kg i Bysalg, Resten til Eksportforening. Ost produceres ikke.

Mejeriet anvender Handelssyre. Fløden syrnes i Bassin. Mejeriet har Gerber-Anlæg. Der afreg-

nes efter Fedtenheder. Personale: Mejeribestyrer, 1 Mejerist, 1 Kontrolør, Leverandørernes 12 Kuske.

Mejeribestyreren fører Regnskabet. Regnskabsaar: Oktober til Oktober.

FORMAND

Rodh, Søren Sørensen, f. 9. Sept. 1875 i Ulstrup, Søn af Gaardejer Chr. Sørensen og Hustru Jensine, f. Jensen. Gift 3. Dec. 1902 med Kirstine R., f. Hansen.

Uddannet ved Landvæsen, Elev paa Jebjerg Højskole 1897—98, Gaardejer 1915. Formand for Vestrup A/M 1925.

Adresse: Jørgensminde, Vognsild pr. Østrup.

BESTYRER

Mikkelsen, Mikkil Peter, f. 22. Okt. 1868 i Velle, Søn af Fattiggaardsbestyrer Jens Mikkelsen og Hustru Ane Marie, f. Carlsen. Gift 31. Maj 1898 med Karen Marie M., f. Nielsen.

Elev paa Askov A/M v. Mørkøv 1893, Mejerist, A/M Stjernholm 1893—94 og Svendborg 1894—98, Mejeribestyrer paa Vestrup A/M 1898. 2 Guld-, 7 Sølv- og flere Bronzemedaljer paa de store jydsk Udstillinger gennem 20 Aar, Diplomer og Hædrende Omtale fra de provinssielle Udstillinger.

Vilsted Andelsmejeri.

Postadresse: Vilsted. Jernbaneadresse: Løgstør. Telefon: Vilsted 3.

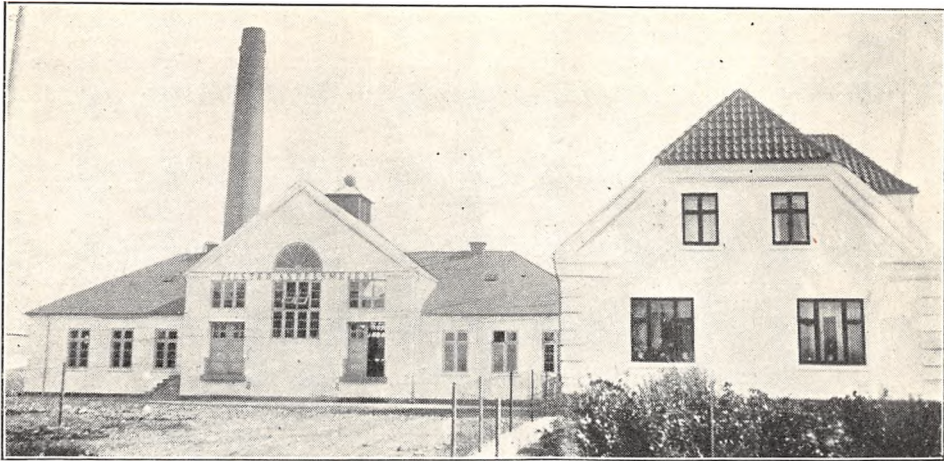

Oprettet som Fællesmejeri 1909. Andelsmejeri 1925. Nybygning 1930 under Medvirken af Arkitekt M. K. Skøt, Hobro. Beboelsen er særskilt. Brandforsikring 93.000 Kr. Ejendomsskyld 40.000 Kr.

130 Leverandører med ca. 1000 Køer, heraf 6 med over 20 Køer, 30 med 4 Køer eller der under.

Efter Tilgang af nye Leverandører vil Mejeriets Mælkemængde komme op paa godt 2.6 Mill. kg for 1930—31.

Reduktaseprøve. Kulfyring. Elektrisk Belysning. Mejeriet er monteret med Buaas Indvejnings- og Udvejningsvægt (1930 og 25), Thomsen, Aalborg, Smørsvægt (1926), Buaas Regenerativappa-

	Indvejet Sød Mælk	Solgt Mælk og Fløde	Smørproduktion
1912—13.....	— Mill. kg	—	— kg
1913—14.....	0.90 —	—	34.620 —
1914—15.....	0.85 —	—	32.600 —
1927—28.....	1.84 —	—	76.468 —
1928—29.....	1.90 —	—	79.536 —
1929—30.....	2.23 —	Hjemmes.: 16.000 kg s. M.	92.546 —

FORMAND



Søndergaard, Lars Jensen, f. 19. Nov. 1877 paa Søndergaard i Lørsted, Søn af Gaardejer Lars P. Søndergaard og Hustru Maren, f. Poulsen. Gift 5. Marts 1902 med Marie S., Datter af Gaardejer Mads Chresten Pedersen, Holmsø, og Hustru Kristiane, f. Graasdatter.

Uddannet ved Landvæsen, Elev paa Vraa Højskole 1896—97, Proprietær 1903. Medlem af Vilsted-Vindblæs Sogneraad og Kommunekasserer 1925—29, Ejendomsskyldvurderingsmand 1924, Formand for Vilsted A/M 1925.

Adresse: Holchasminde pr. Vilsted.

D. M. V.

BESTYRER



Mains, Carl Christian, f. 18. Jan. 1899 i Fjerritslev, Søn af Politibetjent Henrik Hansen Mains og Hustru. Gift med Hansine M., f. Hermansen.

Præliminæreksamen 1914, Elev, Dalhøj A/M 2 Aar og Brøndum A/M 2 Aar, paa Ladelund Mælkeriskole 1920—21, Mejerist, Brørup A/M, Studieophold i Holland 3 Mdr., Mejerist, A/M Ravnkilde, Rask Mølle, Raastedbro og Vægger, Mejeribestyrer paa Vilsted Andelsmejeri 24. Juli 1925.

rat (1927), Sabroe Kølemaskine og Alfa 5000 kg Centrifuge (1930), Paasch & Larsen, Petersen Kærne (1927), Sabroe Kedel og Alliance Dampmaskine (1930).

Der anvendes fortinnede Transportspande.

Der sælges ca. 900 kg Smør hjemme, heraf ca. 650 kg til Andelshaverne; Resten til Grossist. Ost produceres ikke.

Mejeriet anvender Handelssyre. Fløden synes i Bassin. Mejeriet har eget Laboratorium. Der afregnes efter Fedtenheder. Personale: Mejeribestyrelse, 1 Mejerist, 1 Elev, 1 Udvejer, Leverandørernes 11 Kuske.

Mejeribestyreren fører Regnskabet. Regnskabsaar: November til November.

Vindblæs Mejeri.

Post- og Jernbaneadresse: Vindblæs. Telefon: Vindblæs 5.

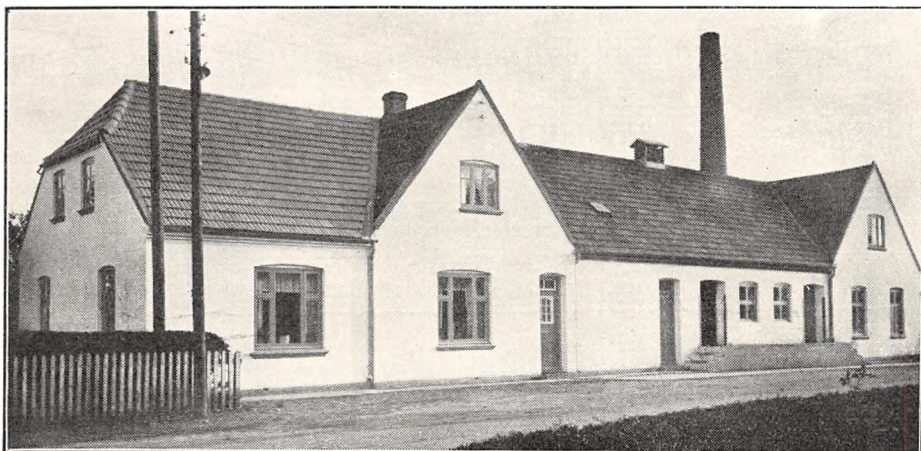

Fællesmejeri, oprettet 1907. Udvidelse 1931. Brandforsikring 72.000 Kr. Ejendomsskyld 29.200 Kr.

120 Leverandører med 700 Køer, heraf 4 med over 20 Køer, ca. 20 med 4 Køer eller der under.

Reduktaseprøve. Fyring med Kul og Tørv. Elektrisk Belysning.

Mejeriet er monteret med Sinus Indvejnings-

vægt (1921), 2 Buaas Udvejningsvægte (1923 og 26), Silkeborg Balance Smørvægt, Buaas Regenerativapparat (1921), Brødr. Gram Kølemaskine (1931), Alfa Centrifuge (1928), Hamlet Kærne (1921), Paasch & Larsen, Petersen Kedel (1896), tysk Dampmaskine.

Der anvendes overvejende fortinnede Transportspande.

	Indvejet Sød Mælk	Solgt Mælk og Fløde	Smørproduktion
1928.....	1.94 Mill. kg	Hjemmesalg:	77.600 kg
1929.....	1.92 —	7.500 kg sød Mælk	77.300 —
1930.....	2.06 —	900 — Fløde	82.400 —

Der sælges ca. 500 kg Smør hjemme, Resten til Grossist. Ost produceres ikke.

Mejeriet anvender Handelssyre. Fløden synes i Bassin. Mejeriet har eget Laboratorium. Der

afregnes efter Fedtenheder. Personale: 1 Mejerist, 1 Elev, Leverandørernes 7 Kuske.

Mejerieieren fører Regnskabet. Regnskabsaar: Kalenderaaret.



EJER

Knudsen, Knud Nørregaard, f. 15. Maj 1896 i Smidstrup, Søn af Skomagermester Frederik Knudsen og Hustru. Gift med Theodora K., f. Christensen. Elev paa Smidstrup A/M 3 Aar, paa Ladelund Mælkeriskole 1918—19, Mejerist, A/M Sdr. Bjært, Drønderup, Førstemejerist, Grindsted, Fousing og Kolding A/M, Mejeriejer, Vindblæs Mejeri 1920.
Adresse: Vindblæs.

Andelsmejeriet Visborg.

Post- og Jernbaneadresse: Visborg. Telefon: Visborg 13.

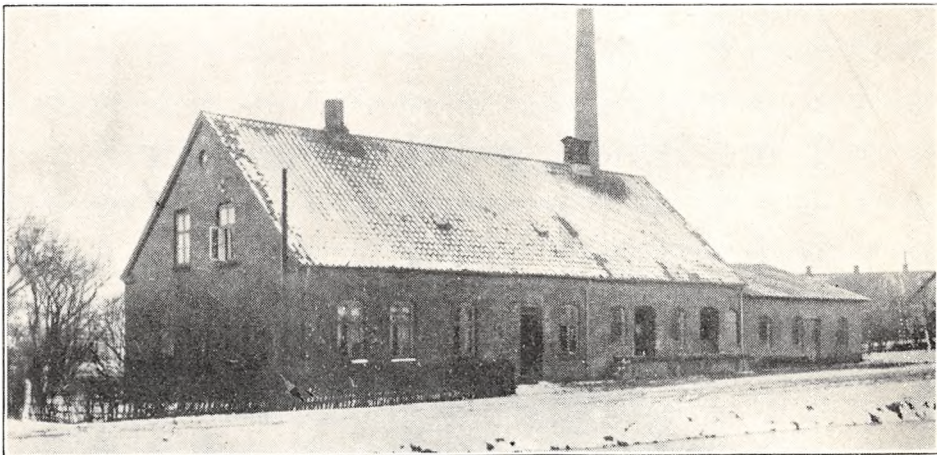

Oprettet 1905 under Medvirken af stedlig Bygmester. Brandforsikring 56.900 Kr. Ejendoms-skyld 8000 Kr.

51 Leverandører med 600 Køer, heraf 2 med over 20 Køer, 3 med 4 Køer eller der under. 1 Jersey Ko.

Reduktaseprøve. Kultivering. Elektrisk Belysning. Mejeriet er monteret med Sinus Indvejnings-

vægt (1905), Buaas Udvejningsvægt (1908), Silkeborg Balance Smørvægt (1905), Universal Pasteur og Regenerativapparat samt Alfa Centrifuge (1921), Buaas Kærne (1926), Sabroe Kedel og Møller & Jochumsen Dampmaskine (1905).

Der anvendes ligeligt fortinnete og Aluminiums Transportspande. Ishus til 100 Læs.

	Indvejet Sød Mælk	Solgt Mælk og Fløde	Smørproduktion
1912—13.....	1.14 Mill. kg	—	43.890 kg
1913—14.....	1.21 —	—	45.930 —
1914—15.....	1.10 —	—	41.880 —
1927—28.....	1.47 —	—	57.717 —
1928—29.....	1.44 —	—	66.405 —
1929—30.....	1.58 —	Bysalg: 76.000 kg	70.443 —

Der sælges ca. 450 kg Smør hjemme, ca.2.950 kg i Bysalg, Resten til Eksportforening. Ost produceres ikke.

Mejeriet anvender Handelssyre. Fløden syrnes i Aluminiumsbassin. Mejeriet har eget Labora-

torium. Der afregnes efter Fedtneheder. Personale: Mejeribestyrelse, 1 Mejerist, 1 Elev, Mejeriets Kusk, Leverandørernes 7 Kuske.

Mejeribestyrelsen fører Regnskabet. Regnskabsaar: Oktober til Oktober.

FORMAND



Pedersen, Carl, f. 19. Dec. 1881 i Klarup, Søn af Gaardejer Peder Sørensen og Hustru Karen, f. Nielsen Nørregaard. Gift 22. April 1910 med Karoline P., f. Nielsen.

Uddannet ved Landvæsen, Elev paa Gudumholm Højskole 1907, Gaardejer 1918. Sognefoged 1924, Medlem af Bestyrelsen for Hadsund Landboforening

1926, Formand for A/M Visborg 1929, Bestyrelsesmedlem i Vandværket 1930.

Adresse: Enggaarden pr. Visborg.

BESTYRER

Laursen, Christian Theodor, f. 9. Nov. 1894 i Als, Østjl., Søn af Gaardejer Jens Peter Laursen og Hustru Kristine, f. Hansen. Gift 21. Okt. 1920 med Karen L., f. Andersen.

Elev, A/M Kathrineholm 1910—12 og Visborg 1912—13, Mejerist A/M Bastrup 1916, Gesten 1917 og Kathrineholm 1917—19, paa Ladelund Mælkeriskole 1919—20, Mejeribestyrelse paa A/M Visborg 1920. Kasserer for Sygekassen 1928. Flere Sølvmedaljer, bl. a. 2 paa jydsk Mejeriudstillinger, Diplomer og Hædrende Omtale for Smør.

Andelsmejeriet Witskølkloster.

Postadresse: Aars. Jernbaneadresse: Hornum. Telefon: Overlade 24.

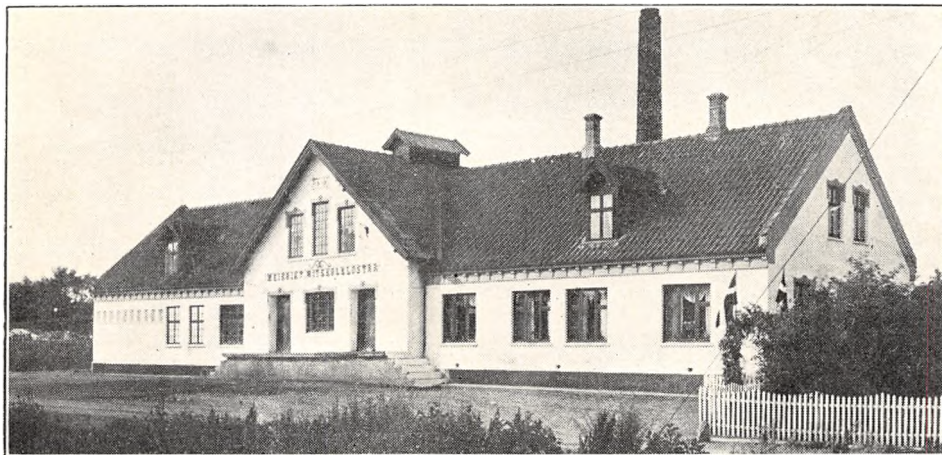

Oprettet som Fællesmejeri 1913, Andelsmejeri fra 1930 og omforandret under Medvirken af stedlige Haandværkere samt Murermester Fribjerg, Overlade. Brandforsikring 69.000 Kr. Ejendoms-skyld 23.000 Kr.

123 Leverandører med 1160 Køer, heraf 4 med over 20 Køer, 11 med 4 Køer eller der under.

Reduktaseprøve. Kulfyring. Elektrisk Belysning.

Mejeriet er monteret med Sinus Indvejningsvægt, Bismær Udvejningsvægt, Silkeborg Smørvægt og Ostevægt, Buas Regenerativapparat, Brødr. Gram Astra Kølemaskine, Titan 5000 kg Centrifuge, Silkeborg Kærne, Kolding Kedel, Sæbroe Dampmaskine, hjemmelavet Ostekar.

Der anvendes forfinnede Transportspande.

Fra 25. Juli 1930 til 31. Januar 1931 indvejede Mejeriet 1.47 Mill. kg Sødmælk og producerede 57.695 kg Smør. Der sælges 560 kg Smør til Andelshaverne og paa Mejeriet, Resten til Eksportforening. I samme Tidsrum anvendtes 100.000 kg Sød-, Skummet- og Kærnemælk opvarmet til 60 Grader til 20 % og 80 % Ost.

Mejeriet anvender Handelssyre. Fløden syrnes i Bassin. Mejeriet har eget Laboratorium. Der afregnes efter Fedtenheder. Personale: Mejeribestyrelse, 1 Mejerist, 1 Elev, 1 Udvejer, 1 Kontrolør, Leverandørernes 13 Kuske.

Formanden fører Kasse- og Mejeribestyrelsen Mælkerenskabet. Regnskabsaar: Oktober til Oktober.

FORMAND



Riisgaard, Niels, f. 31. Jan. 1883 i Vindblæs Sogn, Søn af Gaardejer Carl Vibæk Riisgaard og Hustru Maren Margrethe, f. Christensen. Gift med Maren R., f. Larsen.

Uddannet ved Landvæsen, Gaardejer 1910. Formand for Witskølkloster A/M 1930.

Adresse: Overlade pr. Aars.

BESTYRER



Pedersen, Viktor, f. 12. Okt. 1893 i Demstrup, Søn af Landmand N. Pedersen og Hustru. Gift med Eleonora P., f. Jessen.

Elev, Bøstrup A/M paa Langeland 1½ Aar, paa Utterslev A/M og Nakskov Ladegaard H/M, paa Ladelund Mælkerskole 1919—20, Mejerist, A/M Møgeltønder, Pomose, St. Andst, Gislev, Viuf og Kjeldbjerg,

Mejeribestyrer paa Vestbjerg A/M 1928—30, paa A/M Witskølkloster 24. Juli 1930.

Volsted Fællesmejeri.

Post- og Jernbaneadresse: Ellidshøj. Telefon: Volsted 6.

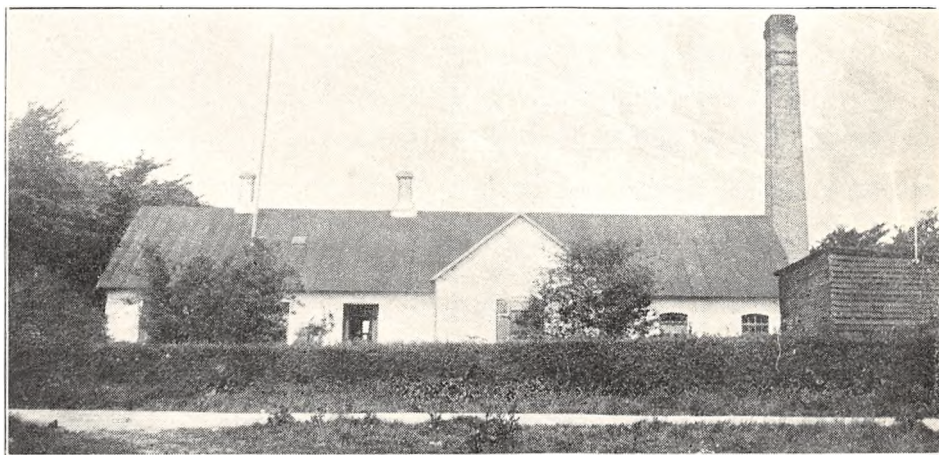

Oprettet 1908. Brandforsikring 56.000 Kr. Ejendomsskyld 12.000 Kr.

65 Leverandører med 500 Køer, heraf 4 med over 20 Køer, 23 med 4 Køer eller der under. Reduktaseprøve. Kulfyring. Elektrisk Belysning.

Mejeriet er monteret med Sinus Indvejningsvægt, Bismar Udvejningsvægt, Bismar Smørvægt (af ukendt Fabrikat), Buaas Regenerativapparat (1929), Sabroe Kølemaskine (1925), Titan Centrifuge (1923), Buaas Kærne (1926), Danske Mejeriers Maskinfabriks Kedel (1925), Alliance Dampmaskine (1930).

Der anvendes 85 % fortinnede og 15 % Aluminiums Transportspande.

Mejeriet indvejer 1.3 Mill. kg Sødmælk og producerer 50.000 kg Smør aarlig. Der sælges 2000 kg Sødmælk og 2.000 kg Smør hjemme. Resten af Smørret sælges til Eksportforening. Ost produceres ikke.

Mejeriet anvender Handelssyre. Fløden syrnes i Aluminiumsbassin. Der afregnes delvis efter Fedtneheder. Personale: 1 Elev, Leverandørernes 10 Kuske.

Mejerieieren fører Regnskabet. Regnskabsaar: Kalendraaret.

EJER

Jensen, Jens Marius, f. 1894 i København, Søn af Husmand Jens Eiler Jensen og Hustru Johanne, f. Jensen. Gift med Camilla J., f. Jacobsen. Elev, A/M Egdal, paa Dalum Mælkeriskole

1917—18, Mejerist, A/M Hostrup, Egdal, Ørbæk og Fælleshaab v. Eskildstrup, Mejeriejer, Volsted Mejeri, 1. April 1922.
Adresse: Ellidshøj.

Væggergaarde Andelsmejeri.

Post- og Jernbaneadresse: Vegger. Telefon: Vegger 9.

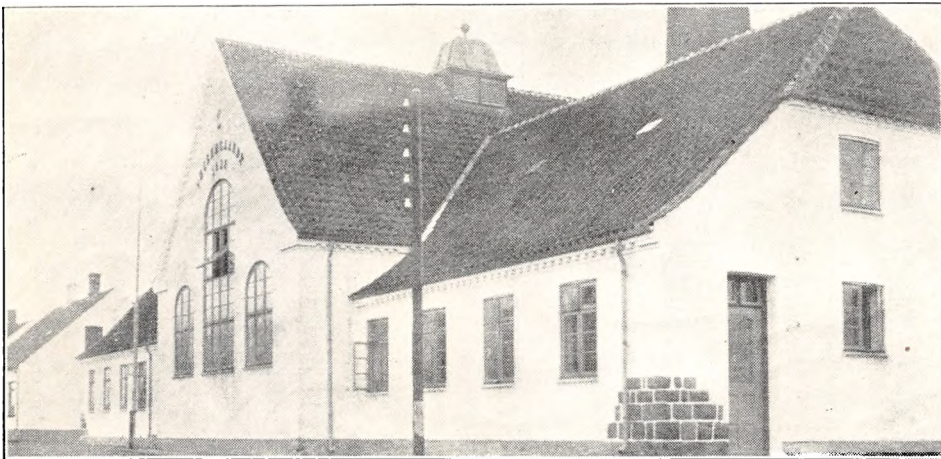

Oprettet 1897. Ombygning og Udvidelse 1925 under Medvirken af Arkitekt M. K. Skøt, Hobro. Brandforsikring 144.000 Kr. Ejendomsskyld 62.000 Kr.

202 Leverandører med 1450 Køer, heraf 8 med over 20 Køer, 50 med 4 Køer eller der under. Reduktaseprøve. Kulfyring. Elektrisk Belysning. Mejeriet er monteret med Exact Indvejnings-

vægt, Bismar Udvejningsvægt, Silkeborg Smørvægt, Buaas Flødepasteur og Regenerativapparat (alt 1925), Sabroe Kølemaskine (1913), 2 Titan 2500 kg og 3000 kg Centrifuger (1925 og 17), Zenith Kærne (1925), Sabroe Kedel (1922), Alliance Dampmaskine og 1 amrk. Ostekar (1925).

Der anvendes Aluminiums Transportspande.

	Indvejet Sød Mælk	Solgt Mælk og Fløde	Smørproduktion
1912—13.....	2.34 Mill. kg	—	91.180 kg
1913—14.....	2.48 —	—	94.180 —
1914—15.....	2.33 —	—	90.200 —
1927—28.....	3.40 —	—	136.456 —
1928—29.....	3.92 —	—	158.531 —
1929—30.....	4.37 —	Hjemmesalg: 30.144 kg	177.317 —

Der sælges ca. 1.700 kg Smør hjemme, ca. 700 kg i Bysalg, Resten til Eksportforening. Ost produceres ikke.

Mejeriet anvender Handelssyre. Fløden syrnes i Aluminiumsbassin med Laag. Mejeriet har eget

Laboratorium. Der afregnes efter Fedtenheder. Personale: Mejeribestyrelse, 2 Mejerister, 1 Elev, 2 Medhjælpere, Leverandørernes 17 Kuske.

Mejeribestyrelsen fører Regnskabet. Regnskabsaar: Oktober til Oktober.

FORMAND



Christensen, Mikkel Christian, f. 24. Marts 1869 i Skivum, Søn af Gaardejer Chresten Johansen og Hustru Maren Kirstine, f. Mikkelsen. Gift 12. Dec. 1902 med Dorthea C., f. Jensen.

Uddannet ved Landvæsen, Gaardejer 1902. Medlem af Veggerby Sogneraad 1909—17 og Skolekommission 1917—21, Kas-

serer i Skivum Sparekasse 1908, Formand for Væggergaarde A/M 1926.

Adresse: Skivum pr. Vegger.

BESTYRER

Andersen, Anders, f. 11. Juli 1885 i Hillerslev,, Søn af Husejer Christian Andersen og Hustru Anine, f. Poulsen. Gift 15. Sept. 1910 med Andrea A., f. Petersen.

Elev, Lødderup, Mejerist, A/M Kaphøj, Sneksted, Damgaardsmølle, Jølby, paa Ladelund Mælkeriskole 1908, Vikar i Aarhus-Skanderborg Amt 1908—09, Mejeribestyrer paa Barmer A/M 1909—14, paa Væggergaarde A/M 1. Febr. 1914. Kommunalrevisor 1915. Sølvmedalje 1922, Forsøgslaboratoriets Hædersdiplom 1925 samt mange andre Anerkendelser for Smør.

Øster Hornum Andelsmejeri.

Post- og Jernbaneadresse: Støvring. Telefon: Øster Hornum 5.

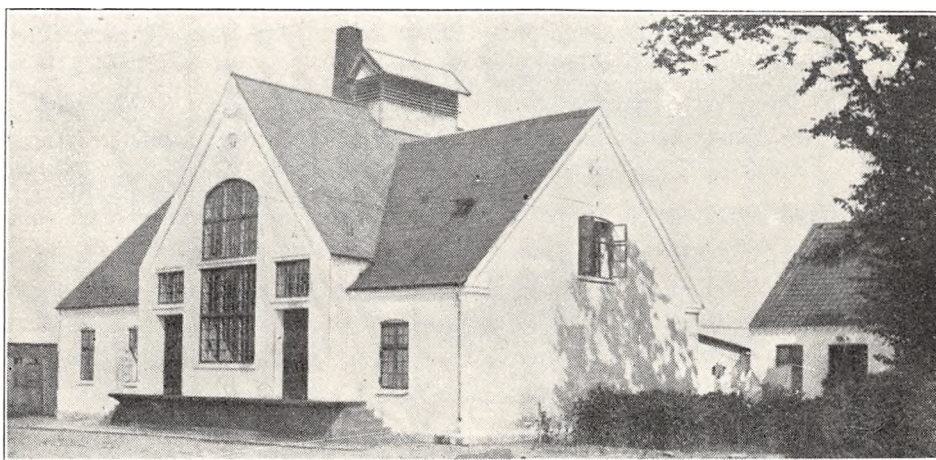

Oprettet 1892. Ombygning og Udvidelse 1921 under Medvirken af stedlige Haandværkere. Beboelsen er særskilt. Brandforsikring 72.000 Kr. Ejendomsskyld 25.000 Kr.

196 Leverandører med 1700 Køer, heraf 20 med over 20 Køer, 50 med 4 Køer eller der under.

Reduktaseprøve. Mejeriet deltager i Tuberkulosisens Bekæmpelse. Kulfyring. Elektrisk Belysning.

Mejeriet er monteret med Sinus Indvejningsvægt (1912), Bismar Udvejningsvægt (1928), Silkeborg Smørvægt (1920), Danske Mejeriers Maskinfabriks Flødepasteur og Regenerativapparat (1924 og 28), Sabroe Kølemaskine (1914), 2 Alfa Centrifuger A. V. 5 og A. V. 71 2000 kg og 3000 kg (1915 og 29), Hamlet Nr. 11 Kærne (1915), D.

M. M. Kedel og Dampmaskine (1923 og 30), 1 Træostekar (1918).

Der anvendes fortinnede Transportspande.

Der sælges ca. 3.500 kg Smør hjemme, ca. 100 kg i Bysalg, Resten til Eksportforening. Der produceres ca. 2.000 kg 20 % Gouda- og Bachsteinerost aarlig til Leverandørerne. Hertil anvendes 1929—30 af upasteuriseret Mælk 7.000 kg Sød- og 21.000 kg Skummet- og Kærnemælk.

Mejeriet anvender Handelssyre. Fløden syrnes i Aluminiumsbassin uden Laag. Mejeriet har eget Laboratorium. Der afregnes efter Flødeenheder. Personale: Mejeribestyrer, 1 Mejerist, 1 Elev, 2 Medhjælpere, Leverandørernes 17 Kuske.

Mejeribestyreren fører Regnskabet. Regnskabsaar: November til November.

	Indvejet Sød Mælk	Solgt Mælk og Fløde	Smørproduktion
1912—13.....	3.36 Mill. kg	—	132.160 kg
1913—14.....	3.56 —	—	140.780 —
1914—15.....	3.15 —	—	126.460 —
1927—28.....	4.15 —	25.475 kg	167.934 —
1928—29.....	4.53 —	28.130 —	186.373 —
1929—30.....	5.00 —	32.970 —	200.593 —

FORMAND



Schøn, Vilhelm, f. 9. April 1891 i Binderup, Søn af Gaardejer Frederik Schøn og Hustru Else Marie, f. Staun. Gift 14. Jan. 1913 med Karen Marie S., f. Jensen.

Præliminæreksamen fra Nibe 1906, uddannet ved Landvæsen, Elev paa Støvring Højskole 1911, Gaardejer 1913. Kirkekasserer 1922—26, Bestyrelsesmed-

lem i Brugsforeningen 1923—27, Revisor i Aalborg Amts Mejeriforening 1926, Formand for Øster Hornum A/M 1922, for Sønderjydsk Forenings Nibekreds 1926, for Transformatorforeningen 1928 og for Aalborg Amts Andelssmør-eksportforening 1931, Revisor i Nibe Andels-Svineslagteri 1930.

Adresse: Støvring.

BESTYRER



Nørholm, Anders Larsen, f. 29. Marts 1882 i Støvring, Søn af Gaardejer Anders Larsen Nørholm og Hustru Ane Marie, f. Larsen. Gift 24. Okt. 1919 med Emma Margrethe N., f. Højer.

Elev, Stenshøj A/M 1903, Mejerist, A/M Eline-lund 1905—07, paa Ladelund Mælkerskole 1907—08, Mejerist, Triticum F/M,

Vikar for Aalborg Amts Mejeristforening 1908, Mejeribestyrer, Sulsted F/M 1909, paa Aabybro A/M 1909—21 og paa Øster Hornum A/M Maj 1921. Bestyrelsesmedlem i Aalborg Amts Mejeristforening 1919, Regnskabsfører i Øster Hornum Sogns Sparekasse 1927 og for Øster Hornum Brugsforening 1929. Sølvmedalje og mange andre Anerkendelser for Smør.

HJØRRING AMT

Agersted Mejeri.

Post- og Jernbaneadresse: Agersted. Telefon: Agersted 20.



Fællesmejeri, oprettet 1903. Ombygning og Udvidelse 1913 under Medvirken af stedlige Haandværkere. Brandforsikring 70.000 Kr. Ejendoms-skyld 32.000 Kr.

125 Leverandører med 1400 Køer, heraf 20 med over 20 Køer, 30 med 4 Køer eller der under.

Reduktaseprøve. Kulfyring. Elektrisk Belysning. Mejeriet er monteret med Buaas Ind- og Ud-

vejnings- og Smørvægt (1928, 13 og 31), Buaas Flødepasteur og Regenerativapparat (1913 og 17), Sabroe Kølemaskine (1913), Alfa 5000 kg Centrifuge og Victoria Kærne (1929), Sabroe Kedel og Frichs Dampmaskine (1913), alm. Træostekar (1920).

Der anvendes overvejende fortinnede Transportspande.

	Indvejet Sød Mælk	Solgt Mælk og Fløde	Smørproduktion
1914—15.....	2.00 Mill. kg	—	—
1927—28.....	2.78 —	—	—
1928—29.....	3.02 —	—	—
1929—30.....	3.35 —	—	—

Smørret sælges til Eksporthorening.

	1927—28	1928—29	1929—30
10 og 20 % Ost.....	ca. 18.000 kg	ca. 18.000 kg	ca. 18.000 kg

Der sælges 8.000 kg Ost til Levrændørerne og en detail, Resten til Grossist. Til Osten, der fremstilles af upasteuriseret Mælk, anvendes 1929—30 54.000 kg Sød- og 162.000 kg Skummet- og Kærnemælk.

Mejeriet anvender Handelssyre. Fløden syrnes

i Aluminiumsbassin med Laag. Mejeriet har eget Laboratorium. Der afregnes efter Fedtneheder. Personale: 1 Mejerist, 2 Elever, 1 Medhjælper, 2 Kuske, Levrændørernes 20 Kuske.

Mejerieieren fører Regnskabet. Regnskabsaar: November til November.

EJER



Sletten, Christian Olsen, f. 28. Marts 1878 i Gudbrandsdalen i Norge, Søn af Gaardejer Ole Sletten og Hustru Tina, f. Petersen. Gift 7. Nov. 1904 med Ulrika S., f. Nielsen.

Elev, Hadsten F/M, paa Dalum Mælkeriskole 1902, Mejerist, A/M Esbenhus, Mejeribestyrer paa Hadsten F/M 1904—07, paa Randers Mælkeforsyning 1907—09, Mejeriejer, Agersted Mejeri 1909. Formand for Albæk-Voer Husflidsforening 1920 og for Agersted Borgerforening 1921, Kassører for Foderstofforeningen 1918, Revisor i Brugsforeningen 1925. 1 Sølvmedalje for Ost samt mange andre Anerkendelser.

Adresse: Agersted.

Aggersund Andelsmejeri.

Postadresse: Aggersund. Jernbaneadresse: Fjerritslev. Telefon: Aggersund 6.

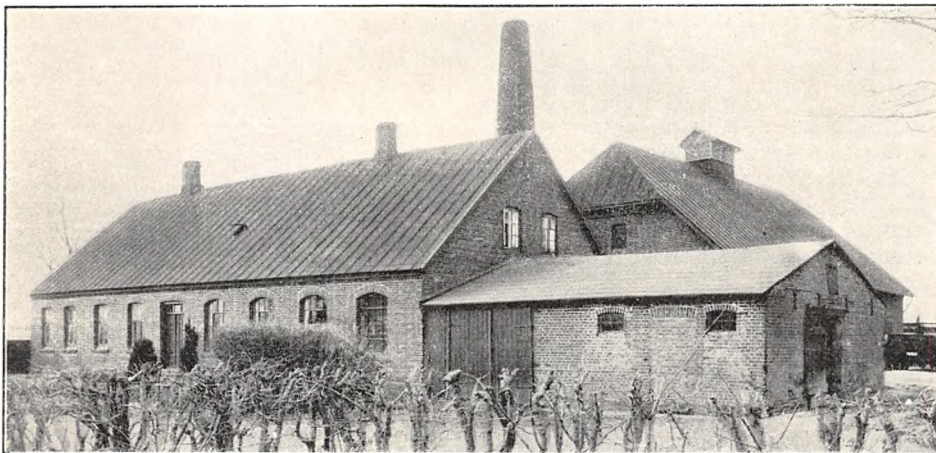

Oprettet 1888. Ombygning 1914 under Medvirken af De danske Mejeriers Maskinfabrik. Beboelsen er særskilt. Brandforsikring 66.400 Kr. Ejendomsskyld 18.000 Kr.

173 Levrændører med 1400 Køer, heraf 6 med over 20 Køer, 20 med 4 Køer eller der under.

Reduktaseprøve. Kulfyring. Elektrisk Belysning.

Mejeriet er monteret med Sinus Indvejnings- og 2 Buaas Udvejningsvægte, Silkeborg Smør-

vægt, Diskvægt (alt 1914), Buaas Regenerativapparat (1925), Sabroe Kølemaskine (1914), 1 Titan og 1 Alfa Centrifuge (1911 og 14), Hamlet Kærne (1928), Danske Mejeriers Maskinfabriks Kedel og Dampmaskine (1914), 2 Centrifugalpumper (1917).

Der anvendes overvejende fortinnede Transportspande.

Der sælges ca. 1000 kg Smør hjemme, ca. 600

	Indvejet Sød Mælk	Solgt Mælk og Fløde	Smørproduktion
1912—13.....	2.49 Mill. kg	—	97.840 kg
1913—14.....	2.68 —	—	102.870 —
1914—15.....	2.59 —	—	100.390 —
1927—28.....	3.76 —	—	150.290 —
1928—29.....	3.94 —	Hjemmesalg: 3.856 kg	158.389 —
1929—30.....	4.12 —	Bysalg: 21.542 —	162.000 —

kg i Bysalg, Resten til Eksportforening. Ost produceres ikke.

Mejeriet anvender Handelssyre. Fløden syrnes i Bassin. Mejeriet har eget Laboratorium. Der afregnes efter Fedtenheder. Personale: Mejeri-

bestyrer, 1 Mejerist, 1 Elev, 1 Medhjælper, Leverandørernes 13 Kuske.

Mejeribestyreren fører Regnskabet. Regnskabsaar: November til November.

FORMAND



Christensen, Knud Kristian, f. 24. Maj 1885 i Bogstrup, Søn af Gaardejer Just Christensen og Hustru Anna Marie, f. Larsen. Gift 4. Nov. 1910 med Henriette Kristine C., f. Nielsen.

Uddannet ved Landvæsen, Elev paa Vraa Højskole 1905, Gaardejer 1905, Proprietær 1920. Formand for Aggersund A/M 1919,

Medlem af Bestyrelserne for Landboforeningen og for Fjerritslev Svineslagteri og af Repræsentantskabet for Fjerritslev Bank 1930.

Adresse: Tanderupgaard pr. Bonderup.

BESTYRER



Salling, Jens Hansen, f. 16. Juni 1884 i Rolsø Sogn, Søn af Husmand Peter Salling og Hustru Marie, f. Jensen. Gift 12. Jan. 1912 med Meta S., f. Andersen.

Elev, A/M Grønfeldt 1900—01, Mejerist, A/M Jølby 1901—02, Mejlby 1902—03, Ribe 1903—04. Soldat 1904, Mejerist, A/M Errindlev 1904—05 og Aale 1905—07, paa Dalum

Mælkeriskole 1907, Mejerist, A/M Ulbølle 1907—08, Mejeribestyrer, Sejlflod F/M 1908, Vestbjerg A/M 1908—13, paa Aggersund A/M 1913. Fh. Medlem af Bestyrelsen for Aalborg Amts Mejeristforening. 1 Sølv- og 4 Bronzemedaljer og flere Diplomer, Forsøgslaboratoriets Diplom.

Andelsmejeriet Alfaholm.

Postadresse: Povlstrup, Vraa. Jernbaneadresse: Vraa. Telefon: Povlstrup 7.

Oprettet 1886. Udvidelse 1921 under Medvirken af stedlige Haandværkere. Brandforsikring 78.000 Kr. Ejendomsskyld 30.000 Kr.

132 Leverandører med 1400 Køer, heraf 14 med over 20 Køer, 15 med 4 Køer eller der under.

Reduktaseprøve. Kulturyng. Elektrisk Belysning.

Mejeriet er monteret med Sinus Indvejningsvægt (1911), 3 Buaas Udvejningsvægte (1927), Silkeborg Smør- og Ostevægt (1921), Silkeborg Regenerativapparat (1929), Sabroe Kølemaskine (1921), 2 Titan Centrifuger á 3200 Ltr. (1930), Silkeborg 500 kg Kærne (1927), Danske Mejeriers Maskinfabriks Kedel (1918), Alliance Dampmaskine, 10 HK. (1921), Træostekar (1921).

Der anvendes fortinnede Transportspande.

Osten sælges til Leverandørerne. Til Osten, der fremstilles af pasteuriseret Mælk, anvendtes i 1929—30 6750 kg Sød- og 20.250 kg Skummet- og Kærnemælk. Mejeriet er ophørt at producere Ost.

Mejeriet anvender Handelssyre. Fløden syrnes i Bassin. Mejeriet har Syrningsanlæg for Skummetmælken. Der afregnes efter Fedtenheder. Personale: Mejeribestyrer, 2 Mejerister, 1 Elev.

Sognefoged Chr. Frederiksen, Tøllestrup, er Mejeriets Kasserer, Mejeribestyreren fører Mælke-regnskabet. Regnskabsafslutning: Maj og November.



	Indvejet Sød Mælk	Solgt Mælk og Fløde	Smørproduktion
1912—13.....	2.24 Mill. kg	—	86.010 kg
1913—14.....	2.48 —	—	94.780 —
1914—15.....	2.13 —	—	85.840 —
1927—28.....	3.20 —	—	131.019 —
1928—29.....	3.40 —	—	137.975 —
1929—30.....	3.80 —	Hjemmesalg: 26.438 kg!	152.672 —

Der sælges ca. 1400 kg Smør hjemme, Resten til Grossist.

	1927—28	1928—29	1929—30
20 % Ost.....	2.250 kg	3.000 kg	2.250 kg

FORMAND



Nielsen, Peter, f. 1. Nov. 1887 i Poulstrup, Søn af Gaardejer, Sogneraadformand Anders Nielsen og Hustru Ane Kirstine, f. Andersen. Gift 11. Nov. 1913 med Maren Kirstine N., Datter af Amdraadsmedlem Niels Kristiansen, Bastholm Møllegaard, og Hustru Gertrud, f. Steffensen.

Uddannet ved Landvæsen, Gaardejer paa Mølholm 1913. Fh. Regnskabsfører i Jerslev og Omegns Mergelselskab, Medlem af Bestyrelsen og Revisor for A/M Alfaholm 1921, dets Formand 1. Maj 1931. Revisor i Vrej-

lev-Hæstrup Sparekasse og Kommunalrevisor, tillige Revisor i mange af Egnens Andelselskaber.

Adresse: Mølholm pr. Vraa.

BESTYRER

Jensen, Alfred, f. 6. Marts 1886 i Lønstrup, Søn af Landpostbud Kr. Jensen og Hustru Else Marie, f. Larsen. Gift 27. April 1913 med Elisabeth J., f. Laustsen.

Elev, A/M Tovbro, Lønstrup og Rydal, paa Ladelund Mælkeriskole 1910—11, Mejerist, A/M Houbak, Harken og Vejstrup-Hejls, Mejeribestyrer, A/M Smidstrup 1912—13, Sterup 1913—15 og Alfaholm 1. Okt. 1915. Medlem af Bestyrelsen for Mejeristforeningen 1930. Forsøgslaboratoriets Diplom, 3 Sølvmedaljer og Ærespræmie for Smør.

Andelsmejeriet Arentsminde.

Post- og Jernbaneadresse: Arentsminde. Telefon: Arentsminde 4.

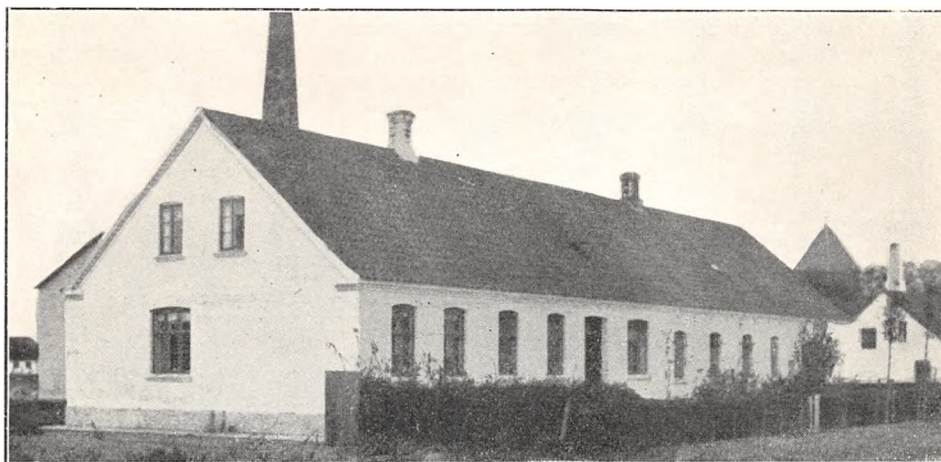

Oprettet 1898. Brandforsikring 56.500 Kr. Ejendomsskyld 14.000 Kr.

124 Leverandører med 900 Køer, heraf 4 med

over 20 Køer, 27 med 4 Køer eller der under. Reduktaseprøve. Kulfyring. Elektrisk Belysning. Mejeriet er monteret med Sinus Indvejnings-

	Indvejet Sød Mælk	Solgt Mælk og Fløde	Smørproduktion
1912—13.....	1.81 Mill. kg	—	69.970 kg
1913—14.....	1.99 —	—	76.860 —
1914—15.....	1.78 —	—	70.080 —
1927—28.....	2.20 —	—	87.254 —
1928—29.....	2.11 —	Hjemmesalg: 8.000 kg	84.210 —
1929—30.....	2.23 —	Bysalg 11.618 —	88.684 —

FORMAND



Pedersen, Kresten Poul-sen, f. 18. Dec. 1886 i Brovst Sogn, Søn af Gaardejer Peder Pedersen og Hustru Kathrine, f. Christensen. Enkemand.

Uddannet ved Landvæsen, Elev paa Vraa Højskole 1908—09, Gaardejer 1919. Fh. Formand for Arentsminde Brugsforening og Medlem af Værgeraadet, Medlem af Brovst

Sogneraad 1925, Formand for Arentsminde A/M 1926.

Adresse: Arentsminde.



stensen Boel, Hunderup Sogn, og Hustru Marie, f. Tobiasen.

Elev, Esbjerg A/M 1892—93, Mejerist, A/M Hunderup 1893—94, Soldat 1894, Mejerist, A/M Bryndum 1894—95, Hunderup 1895, paa Ladelund Mælkeriskole 1895, Mejerist, A/M Bryndum 1895—96, Tistrup 1896, Ladelund Mejeri 1896—97, Kontrol-

assistent 1897, Mejeribestyrelse, Hou A/M 1897—98, Aaby By A/M 1898—1900, paa Arentsminde A/M 1. Maj 1900. Medlem af Bestyrelsen for Aalborg Amts Mejeristforening 1907—11, Revisor i Arentsminde Brugsforening 1917—29, Kasserer og Regnskabsfører for Foderstofforeningen 1915, Kirkeværg og Kirkekasserer 1920, Medlem af Menighedsraadet 1920, Formand for Hjælpekassen 1925.

BESTYRER

Hansen, Knud Jørgen, f. 20. April 1874 i Oksvang, Skads Sogn, Søn af Gaardejer Jens Hansen og Hustru Karen, f. Knudsen. Gift 18. Okt. 1898 med Hansine H., Datter af Gaardejer Niels Chri-

vægt (1916), 2 Buaas Udvejningsvægte (1915), Silkeborg Smørvægt (1930), Diskvægt (1915), Danske Mejeriers Maskinfabriks Pasteur (1926), Buaas Regenerativapparat (1921), 2 Alfa Centrifuger (1915 og 26), D. M. M. Kærne og Kedel (1920 og 25), Thomas Nielsen, Hjørring, Dampmaskine (1898), 2 Centrifugalpumper (1928).

Der anvendes overvejende fortinneede Transportpande. Ishus til 100 Læs.

Der sælges 1568 kg Smør hjemme, 162 kg i Bysalg, Resten til Grossist. Ost produceres ikke.

Mejeriet anvender Handelssyre. Fløden syrnes i Bassin. Der afregnes efter Flødeenheder. Personale: Mejeribestyrer, 1 Mejerist, 1 Elev, Leverandørernes 8 Kuske.

Mejeribestyreren fører Regnskabet. Regnskabsaar: Oktober til Oktober.

Asaa Andelsmejeri.

Post- og Jernbaneadresse: Asaa. Telefon: Asaa 13.

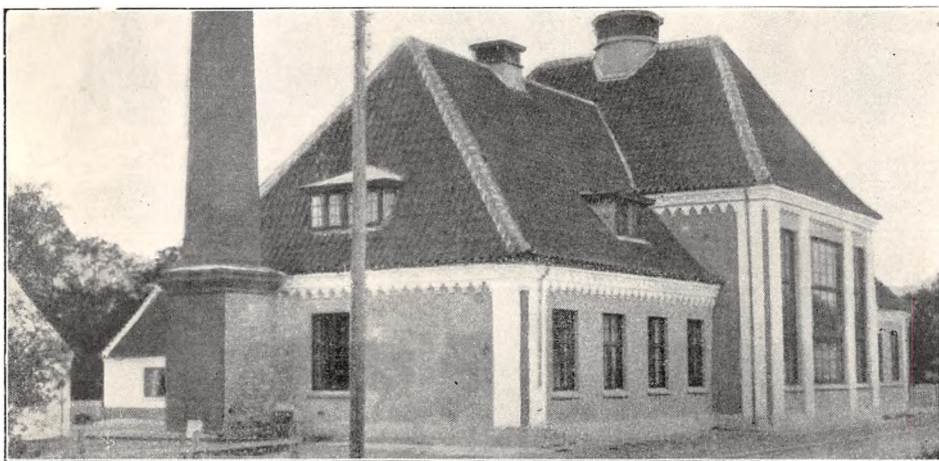

Oprettet 1890. Ombygning og Udvidelse 1922 under Medvirken af Arkitekt Heilesen, Vraa. Beboelsen er særskilt. Brandforsikring 95.000 Kr. Ejendomsskyld 30.000 Kr.

122 Leverandører med 1150 Køer, heraf 8 med over 20 Køer, 20 med 4 Køer eller der under. 2 Jersey Køer.

Reduktaseprøve. Kulfyring. Elektrisk Belysning. Mejeriet er monteret med Sinus Indvejnings-

vægt (1910), Bismar Udvejnings- og Buaas Smørvægt (1922), Buaas Koger og Flødepasteur (1922), Gigant Forvarmer (1930), Sabroe Kølemaskine (1911), 2 Alfa Centrifuger 2000 og 3000 kg (1918 og 22), Zenith Kærne med variabel Hastighed (1930), Aalborg Skibsværft Kedel og Alliance Dampmaskine (1922).

Der anvendes 80 % fortinneede og 20 % Aluminiums Transportpande.

	Indvejet Sød Mælk	Solgt Mælk og Fløde	Smørproduktion
1912—13.....	2.56 Mill. kg	—	101.500 kg
1913—14.....	2.68 —	—	108.400 —
1914—15.....	2.45 —	—	92.200 —
1927—28.....	2.75 —	—	104.800 —
1928—29.....	2.84 —	Hj.-Salg: 4.000 kg Fl.	106.488 —
1929—30.....	2.92 —	50.000 - s. M.	110.390 —

Der sælges 3000 kg Smør hjemme, Resten til Grossist. Ost produceres ikke.

Mejeriet anvender Handelssyre. Fløden syrnes i Aluminiumsbassin med Laag. Mejeriet har eget Laboratorium. Der afregnes efter Fedtenheder.

Personale: Mejeribestyrer, 1 Mejerist, 1 Elev, 2 Medhjælpere, 1 Kusk, Leverandørernes 14 Kuske.

Mejeribestyreren fører Regnskabet. Regnskabsaar: Oktober til Oktober.

FORMAND



Møller, Christian Adolf, f. 25. Sept. 1881 i Asaa, Søn af Gaardejer Johannes Andreas Møller og Hustru Karoline, f. Michaelsen. Gift 29. Dec. 1909 med Kristine M., f. Nielsen.

Uddannet ved Landvæsen, Elev paa Fjellerad Højskole 1903—04, Gaardejer 1909. Formand for Asaa A/M 1917, Vurderingsmand for Kreditforeningen i Viborg 1926.

Adresse: Asaa.



Marie, f. Jensen. Gift 8. Juni 1909 med Sørine Oline J., f. Madsen.

Elev, Tastumgaard A/M, Mejerist, A/M Nonnebjerg og Virring, paa Ladelund Mælkeriskole 1905—06, Førstemejerist, A/M Fællesmaal og Madebjerggaard, Vikar i Hobrokredsen 1907—08, Mejeribestyrer paa Ørsø Andelsmejeri 1909—13, paa Asaa Andelsmejeri 1. April 1913.

Dommer ved Forsøgslaboratoriet fra 1922, Medlem af Bestyrelsen for Dansk Mejeristforenings Østvendssyssel Kreds 1926, Revisor i Asaa Brugsforening 1929. Sølvmedalje for Smør 1919, Ærespræmie 1920 samt mange andre Udmærkelser for Smør.

BESTYRER

Jacobsen, Jens, f. 7. Dec. 1882 i Nr. Ørum, Søn af Gaardejer Jens Jacobsen og Hustru Hanna

Asdal Andelsmejeri.

Post- og Jernbaneadresse: Hjørring. Telefon: Snævre 21.

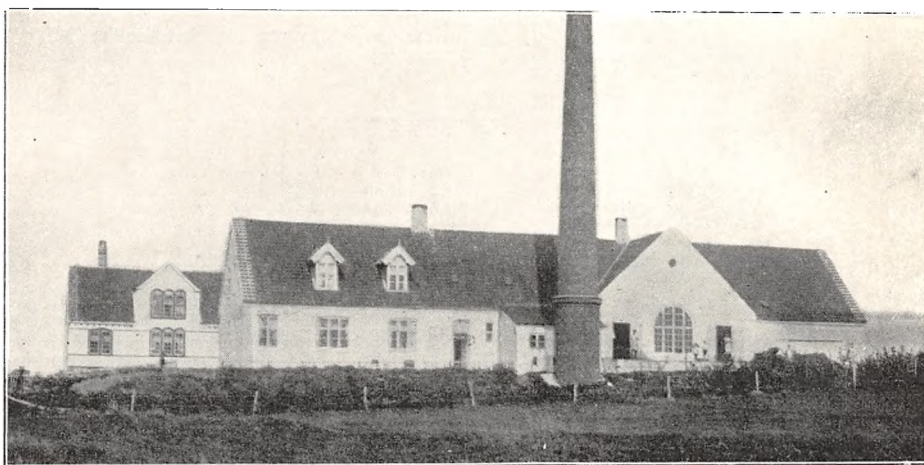

Oprettet 1908 under Medvirken af Arkitekt H. Vejby-Christensen, Hjørring, og stedlige Haandværkere. Brandforsikring 52.000 Kr. Ejendomsskyld 24.000 Kr.

115 Leverandører med 850 Køer, heraf 8 med over 20 Køer, 55 med 4 Køer eller der under.

Reduktaseprøve. Kulyring. Elektrisk Belysning. Mejeriet er monteret med Sinus Indvejningsvægt (1931), Bismar Udvejningsvægt (1920), Silkeborg Smørvægt, Rauer, Horsens, Flødepasteur og Universal Regenerativapparat (alt 1908), Brødr.

Gram Kølemaskine (1925), Alfa 3000 kg Centrifuge (1928), Silkeborg Kærne (1926), Sabroe Kedel (1920), Marshall Dampmaskine og 1 Træostekar, som ikke bruges (1908).

Der anvendes overvejende fortinnede Transportspande.

Der sælges 800 kg Smør hjemme, 500 kg i By salg, Resten til Eksportforening. Ost produceres ikke.

Mejeriet anvender Handels-syre. Fløden syrnes i Aluminiumsbassin med Laag. Mejeriet har eget

	Indvejet Sød Mælk	Solgt Mælk og Fløde	Smørproduktion
1912—13.....	1.93 Mill. kg	—	77.822 kg
1913—14.....	1.99 —	—	77.397 —
1914—15.....	1.78 —	—	68.916 —
1927—28.....	2.29 —	—	90.656 —
1928—29.....	2.30 —	—	90.802 —
1929—30.....	2.63 —	Hjemmesalg: 20.460 kg	108.203 —

Laboratorium. Der afregnes efter Fedtneheder.
 Personale: Mejeribestyrelse, 1 Mejerist, 1 Elev,
 Leverandørernes 13 Kuske.

Mejeribestyrelsen fører Regnskabet. Regnskabsaar: November til November.

FORMAND



Olesen, Ole Christian, f. 23. April 1870 i Asdal, Søn af Gaardejer Ole Christian Christensen og Hustru Ane Kathrine, f. Sørensen. Gift 10. Maj 1901 med Marie O., f. Sørensen.

Uddannet ved Landvæsen, Elev paa Vinding Højskole 1895, Gaardejer 1911. Medlem af Sogneraadet 1912—16, Formand

for Asdal A/M 1921, Medlem af Menighedsraadet 1922.

Adresse: Hjørring.

BESTYRELSE



Laursen, Jens, f. 28. Okt. 1877 i Klakring, Søn af Husmand Anders Laursen og Hustru Marie, f. Petersen. Gift 29. April 1903 med Marie L., f. Thomsen.

Elev, Klakring A/M, Mejerist, A/M Mosbjerg, Kvissel og Mygdal, Mejeribestyrelse paa Tversted A/M 1903—08, paa Asdal A/M 1908. Revisor i Asdal

Sygekasse 1911 og Brugsforening 1921. Forsøgslaboratoriets Diplom 1911 og mange andre Anerkendelser for Smør og Ost, Sølvmedalje paa Landsudstillingen i København 1931.

Astrup Andelsmejeri.

Post- og Jernbaneanadresse: Hjørring. Telefon: Astrup 13.

Oprettet 1894. Ombygning og Udvidelse 1915 under Medvirken af Arkitekt E. V. Lind, Skive, og stedlige Haandværkere. Brandforsikring 83.400 Kr. Ejendomsskyld 19.200 Kr.

128 Leverandører med 1150 Køer, heraf 10 med over 20 Køer, 20 med 4 Køer eller der under. 70 Jersey Køer.

Reduktaseprøve. Kulfyring. Elektrisk Belysning. Mejeriet er monteret med Sinus Indvejnings-

vægt (1915), Bismær Udvejningsvægt (1927), Silkeborg Smørvægt (1915), Universal Regenerativapparat (1922), Brødr. Gram Kølemaskine (1930), 1 Titan T. A. 45 og 1 Gigant 2000 kg Centrifuge (1915 og 20), Silkeborg Kærne (1925), Danske Mejeriers Maskinfabriks Kedel (1914), Frichs Dampmaskine (1902).

Der anvendes fortinnede Transportspande.

Der sælges ca. 950 kg Smør hjemme, ca. 50 kg

	Indvejet Sød Mælk	Solgt Mælk og Fløde	Smørproduktion
1912—13.....	1.92 Mill. kg	—	77.650 kg
1913—14.....	2.02 —	—	80.860 —
1914—15.....	1.76 —	—	69.060 —
1927—28.....	2.34 —	—	101.030 —
1928—29.....	2.70 —	—	115.181 —
1929—30.....	3.08 —	Hjemmesalg: 10.500 kg	130.506 —

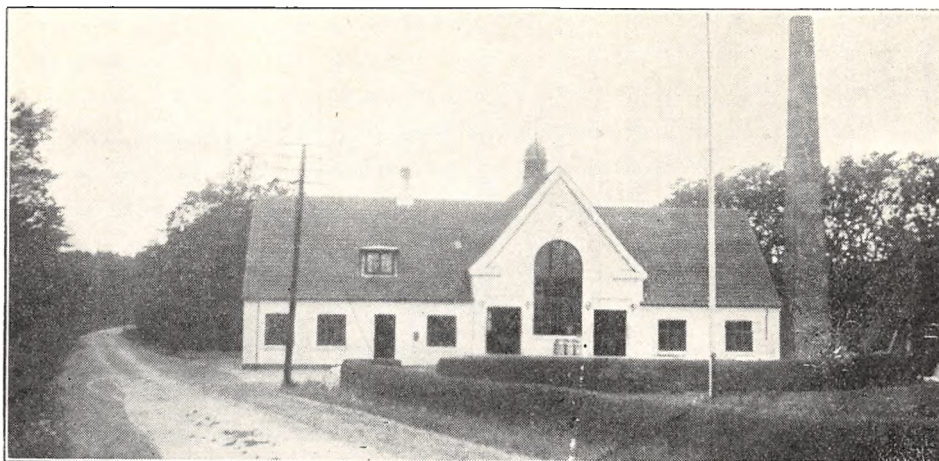

i Bysalg, Resten til Eksportforening. Ost produceres ikke.

Mejeriet anvender Handelssyre. Fløden syrnnes i Aluminiumsbassin uden Laag. Mejeriet har eget Laboratorium. Der afregnes efter Fedtenheder.

Personale: Mejeribestyrelse, 2 Mejerister, 2 Medhjælpere, Leverandørernes 27 Kuske.

Mejeribestyrelsen fører Regnskabet. Regnskabsaar: November til November.

FORMAND



Sørensen, Søren Johan Frederik, f. 24. Aug. 1885 i Sindal Sogn, Søn af Gaardejer Peter Sørensen og Hustru Jensine, f. Jensen. Gift 3. Marts 1922 med Tomine S., f. Kirkelund.

Uddannet ved Landvæsen, Gaardejer 1917. Formand for Astrup Andelsmejeri 1930.

Adresse: Hjørring.



Christian Christensen, Mygdal, og Hustru Kirstine, f. Pedersen.

Elev, Bindslev A/M, Mejerist, A/M Gærum og Hovbak, Førstemejerist, A/M Hørdum, Vraa og Mygdal, paa Ladelund Mælkeriskole 1905—06, Mejeribestyrelse, A/M Ansager 1906—16, Mejeriejer, Hedelykke F/M 1916—19, Mejeribestyrelse paa Astrup

A/M 1920. Formand for Hjælpekassen 1925—29, Medlem af Bestyrelsen for den radikale Vælgerforening 1923 og for Kirkeligt Samfund i Astrup 1928, Medlem af Astrup Sogneraad, Kommunkasserer, Formand for Sundhedskommissionen og Medlem af Vejudvalget 1929.

BESTYRELSE

Andersen, Carl Christian, f. 24. Aug. 1881 i Bindslev, Søn af Gaardejer Chresten Andersen og Hustru Martha, f. Christensen. Gift 27. April 1906 med Marie A., Datter af Husmand Jens

Andelsmejeriet Bakholt.

Post- og Jernbaneadresse: Gjølstrop. Telefon: Hundeleve 12.

Oprettet 1888. Udvidelse med særskilt Beboelse 1924 under Medvirken af stedlige Haandværkere. Brandforsikring 123.500 Kr. Ejendomsskyld 22.000 Kr.

118 Leverandører med ca. 1000 Køer, heraf 21 med over 20 Køer, 10 med 4 Køer eller der under. Reduktaseprøve. Kulfyring. Elektrisk Belysning. Mejeriet er monteret med Sinus Indvejnings-

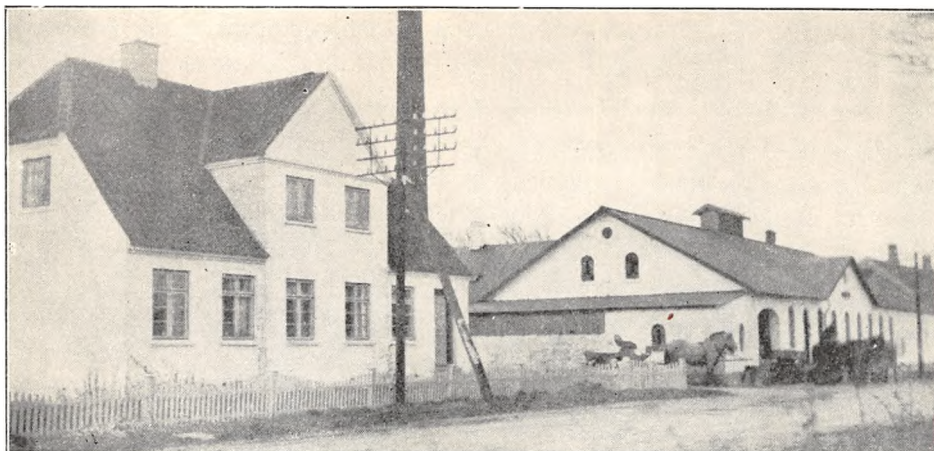

	Indvejet Sød Mælk	Solgt Mælk og Fløde	Smørproduktion
1912—13.....	3.19 Mill. kg	—	127.033 kg
1913—14.....	3.09 —	—	123.450 —
1914—15.....	2.78 —	—	111.412 —
1927—28.....	3.32 —	—	138.830 —
1928—29.....	3.39 —	—	144.952 —
1929—30.....	3.58 —	Hjemmesalg; 10.900 kg	151.250 —

vægt (1918), 2 Buaas Udvejningsvægte (1929), Silkeborg Smørvægt (1930), Buaas Flødepasteur (1924), Universal Regenerativapparat (1915), Sabroe Kølemaskine (1926), 1 Alfa 3000 Ltr. og 1 Titan 3000 Ltr. Centrifuge (1926 og 29), Silkeborg Kærne, 500 kg (1924), Sabroe Kedel (1907), Alliance Dampmaskine (1923).

Der anvendes fortinnede Transportspande.

Der sælges ca. 1950 kg Smør hjemme, Resten til Grossist. Ost produceres ikke.

Mejeriet anvender Handelssyre. Fløden syrnes i Bassin. Mejeriet har eget Laboratorium. Der afregnes efter Fedtenheder. Personale: Mejeribestyrer, 2 Mejerister.

Gaardejer Anders Chr. Andersen, Vennebjerg, er Mejeriets Kasserer, Mejeribestyreren fører Mælkeregnskabet. Regnskabsaar: November til November.

FORMAND



Færch, Søren, f. 28. Dec. 1882 i Overklit, Søn af Proprietær H. Færch og Hustru Caroline, f. Seelke. Gift 10. Marts 1911 med Gudrun F., f. Jensen.

Uddannet ved Landvæsen, Elev paa Malling Landbrugsskole 1901—02, Proprietær 1910. Medlem af Bestyrelsen for A/M Bakholt 1921, Formand 1925.

Adresse: Overklit pr. Sønderlev.

BESTYRER

Larsen, Theodor, f. 22. Sept. 1884 i Bellinge v. Odense, Søn af Musiker Christian Larsen og Hustru Kristine, f. Jensen. Gift 20. Juni 1909 med Poulina L., f. Rasmussen.

Elev, A/M Brylle og Borreby, paa Dalum Mælkeriskole 1910—11, Mejerist paa Hjørring F/M, Mejeribestyrer paa Lønstrup F/M, paa A/M Bakholt 1. Jan. 1912.

Bindslev Andelsmejeri.

Postadresse: Bindslev. Jernbaneadresse: Sindal. Telefon: Bindslev 1.

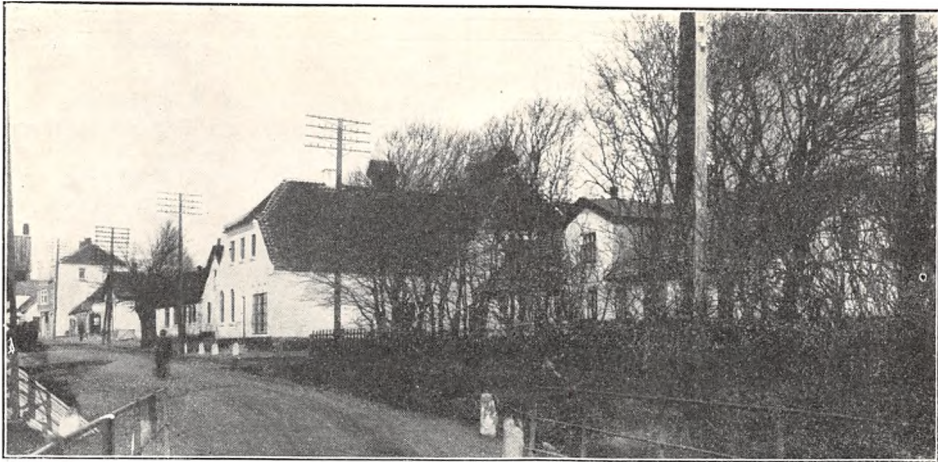

Oprettet 1888. Ombygning 1919 under Medvirken af stedlige Haandværkere. Beboelsen er særskilt. Brandforsikring 90.000 Kr. Ejendomsskyld 30.000 Kr.

194 Leverandører med 1900 Køer, heraf 20 med over 20 Køer, 30 med 4 Køer eller der under. 30 Jersey Køer.

Reduktaseprøve. Mejeriet deltager i Tuberkulo-

	Indvejet Sød Mælk	Solgt Mælk og Fløde	Smørproduktion
1912—13.....	3.69 Mill. kg	—	146.450 kg
1913—14.....	3.87 —	—	152.520 —
1914—15.....	3.30 —	—	130.170 —
1927—28.....	4.46 —	Hjemmesalg: 3.530 kg	161.619 —
1928—29.....	5.05 —	Bysalg: 20.000 —	183.003 —
1929—30.....	5.40 —	En gros Salg: 340.475 —	210.582 —

FORMAND



Thomsen, Jens Laurits, f. 16. Juni 1886 i Hørby, Søn af Gaardejer Laurits Thomsen og Hustru Nielsine, f. Jensen. Gift 17. Okt. 1913 med Emma T., Datter af Gaardejer Ole Løgtved, Hørby, og Hustru Mariane, f. Jensen.

Uddannet ved Landvæsen, Elev paa Ladelund Landbrugsskole 1906—07, Bestyrer af Ottestrup i

Sæby 1907—12, Gaardejer 1912. Medlem af Bestyrelsen for Bindslev A/M 1925, Formand 1930, Medlem af Bindslev Sogneraad 1929.

Adresse: Hedegaard pr. Bindslev.

BESTYRER



Andersen, Jacob, f. 13. Juni 1882 i Saksild, Søn af Møller Kristen Andersen og Hustru Maren, f. Jacobsen. Gift 15. Juni 1909 med Marie A., f. Pedersen.

Elev, Alrø A/M 1897—99, Mejerist, A/M Saxild 1899—1900, Randlev 1900—02 og Hundslev 1902, paa Ollerup Højskole 1902—03, paa Dalum Mælkerskole 1903, Mejerist, A/M

Saxild 1903—07, Ilbro 1907—08, Mejeribestyrer paa A/M Vangsholm 1908—18, paa Bindslev A/M 1918. Medlem af Bestyrelsen for Hjørring Amts Mejeristforening 1918—22, Smørdommer ved Forsøgslaboratoriet. Forsøgslaboratoriets Guldmedalje for Smør 1927, 4 Sølvmedaljer for Smør, forskellige Bronzemedaljer og Diplomer for Smør og Ost.

sens Bekæmpelse. Kulfyring. Elektrisk Belysning.

Mejeriet er monteret med Sinus Indvejningsvægt og 2 Buaas Udvejningsvægte (1919), Silkeborg Smørvægt og Diskvægt (1916), Buaas Pasteur og Regenerativapparat (1924 og 17), Sabroe Kølemaskine (1923), 2 Titan Centrifuger (1919), Hamlet Kærne (1929), Sabroe Kedel (1930), Alliance Dampmaskine (1923), 2 Centrifugalpumper (1917 og 19), Krüger Vandfilter (1928).

Der anvendes overvejende fortinnede Transportspande.

Der sælges ca. 700 kg Smør hjemme, ca. 300 kg i Bysalg, Resten til Eksportforening. Ost produceres ikke.

Mejeriet anvender Handelssyre. Fløden syrnes i Bassin. Mejeriet har eget Laboratorium. Der afregnes efter Fedtenheder. Personale: Mejeribestyrelse, 2 Mejerister, 1 Udvejer, Leverandørernes 27 Kuske.

Mejeribestyrelsen fører Regnskabet. Regnskabsaar: Oktober til Oktober.

Andelsmejeriet Brogaard.

Post- og Jernbaneadresse: Kaas. Telefon: Kaas 52.



Oprettet 1908 under Medvirken af stedlige Haandværkere. Brandforsikring 79.000 Kr. Ejendomsskyld 21.000 Kr.

146 Leverandører med 625 Køer, heraf 4 med over 20 Køer, 111 med 4 Køer eller der under.

Reduktaseprøve. Fyring med Kul og Tørv. Elektrisk Belysning.

Mejeriet er monteret med Sinus Indvejnings-

vægt (1908), 2 Buaas Udvejningsvægte (1918), Silkeborg Smørvægt og Diskvægt (1908), Buaas Regenerativapparat (1918), Sabroe Kølemaskine (1908), Titan 45 Centrifuge (1919), Zenith Kærne (1924), Sabroe Kedel og Møller & Jochumsen, Horsens, Dampmaskine (1908), 1 Centrifugalpumpe (1918).

Der anvendes fortinnede Transportspande.

	Indvejet Sød Mælk	Solgt Mælk og Fløde	Smørproduktion
1927—28.....	1.84 Mill. kg	—	73.201 kg
1928—29.....	1.27 —	Hjemmesalg: 2.400 kg	50.063 —
1929—30.....	1.41 —	Bysalg 43.282 —	54.003 —

Der sælges 235 kg Smør hjemme, 551 kg i Bysalg, Resten til Eksportforening. Ost produceres ikke.

Mejeriet anvender Handelssyre. Fløden syrnes i Bassin. Der afregnes efter Flødeenheder. Per-

sonale: Mejeribestyrelse, 1 Mejerist, 1 Elev, 1 Ekspeditrice, Leverandørernes 6 Kuske.

Mejeribestyrelsen fører Regnskabet. Regnskabsaar: November til November.

Mejeriet var Fællesmejeri 1908—18.

FORMAND



Sørensen, Søren Christian, f. 26. Febr. 1882 i Vrejlev, Søn af Gaardejer Carl Sørensen og Hustru Martine, f. Hansen. Gift 24. Juni 1913 med Caroline S., f. Larsen.

Uddannet ved Landvæsen, Elev paa Haslev Højskole 1905—06, Boelsmand 1910, Kalkbrænder 1911, Tørvefabrikant 1917. Medlem af Bestyrelsen for

Hjælpekassen 1925, Formand for A/M Brogaard 1927, Medlem af Bestyrelserne for Brugstforeningen 1929 og for Hvetbo Herreds Husmandskreds 1930.

Adresse: Moseby pr. Kaas.

BESTYRER



Pedersen, Thomas, f. 5. Marts 1897 i Aaby By, Søn af Snedker Jens Pedersen og Hustru Karen, f. Larsen. Gift 26. Okt. 1923 med Laurette P., f. Andersen.

Elev, A/M Ryaa 1912—14, Vadum 1914—15 og Børglumkloster 1915—16, Mejerist paa sidstn. 1916—17, paa Nr. Saltum 1917, Soldat 1917—19, Mejerist,

A/M Ryaa og Haabet 1919, paa Ladelund Mælkeriskole 1919—20, Mejerist, A/M Thorstoft 1920, Mejeribestyrelse paa A/M Brogaard 1923. Medlem af Bestyrelserne for Husflidsskolen 1925 og for Forsamlingshuset 1926. 1 Sølvmedalje og Diplomer for Smør.

Andelsmejeriet Brovst.

Post- og Jernbaneadresse: Brovst. Telefon: Brovst 3.

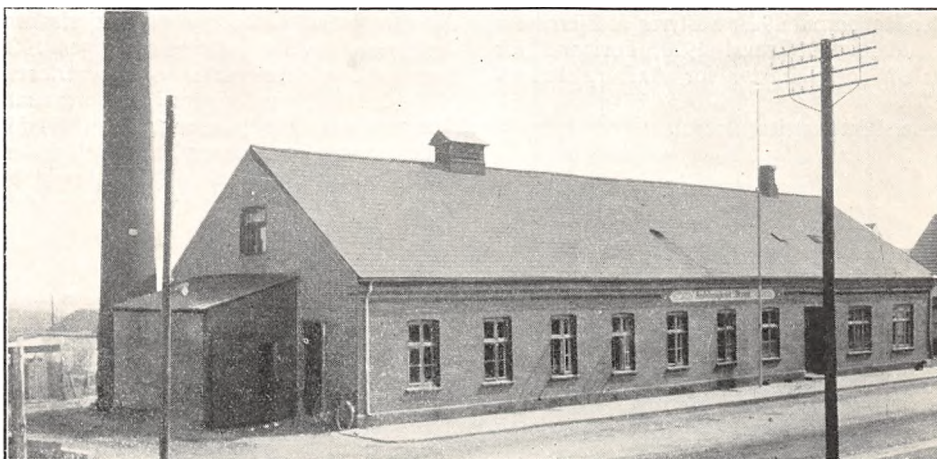

Oprettet 1898 under Medvirken af stedlige Haandværkere. Brandforsikring 50.500 Kr. Ejendomsskyld 25.000 Kr.

200 Leverandører med 1200 Køer, heraf 20 med over 20 Køer, 10 med 4 Køer eller der under.

Reduktaseprøve. Mejeriet deltager i Tuberkulosisens Bekæmpelse. Kulfyring. Elektrisk Belysning.

Mejeriet er monteret med Sinus Indvejningsvægt (1918), 2 Buaas Udvejningsvægte (1925), Paasch & Larsen, Petersen Smørvægt (1930), Diskvægt (1920), Buaas Regenerativapparat (1927), Sabroe Kølemaskine (1912), 2 Alfa Centrifuger (1908), Buaas Kærne (1927), Ludvigsen, Struer,

Kedel (1898), Danske Mejeriers Maskinfabriks Dampmaskine (1928), 2 Centrifugalpumper (1927).

Der anvendes fortinne Transportspande.

Der sælges ca. 1050 kg Smør hjemme, ca. 1100 kg i Bysalg, Resten til Grossist. Ost produceres ikke.

Mejeriet anvender Handelssyre. Fløden syrnes i Bassin. Mejeriet har eget Laboratorium. Der afregnes efter Flødeenheder. Personale: Mejeribestyrelse, 1 Mejerist, 1 Elev, Leverandørernes 13 Kuske, 1 Ekspeditrice.

Mejeribestyrelsen fører Regnskabet. Regnskabsaar: Marts til Marts.

	Indvejet Sød Mælk	Solgt Mælk og Fløde	Smørproduktion
1912—13.....	2.18 Mill. kg	—	83.860 kg
1913—14.....	2.31 —	—	87.660 —
1914—15.....	2.19 —	—	83.760 —
1927—28.....	3.06 —	—	118.241 —
1928—29.....	3.18 —	Hjemmesalg: 1.920 kg	122.671 —
1929—30.....	3.32 —	Bysalg: 84.160 —	129.951 —

FORMAND



Larsen, Anton, f. 4. Juni 1880 i Volstrup Sogn, Søn af Gaardejer Niels Larsen og Hustru Marie, f. Jensen. Gift 25. Okt. 1907 med Johanne Jensine L., afd., Datter af Gaardejer Niels Jensen, Nyrup v. Nibe, og Hustru Dorthea.

Uddannet ved Landvæsen, Elev paa Vraa Højskole 1894—95 og paa Aars Landbrugsskole, Ejer

af Afholdshotellet i Brovst 1908—18, Gaardejer 1924. Medlem af Brovst Sogneraad og dets Formand 1921, Formand for Sogneraadforeningen for Øster Hanherred 1923, Bestyrer af Fjerritslev Banks Afdeling i Brovst 1926, Formand for Brovst A/M og Direktør for Aalborg Privatbane 1927.

Adresse: Bomgaarden, Brovst.

BESTYRER



Christensen, Christian, f. 16. Aug. 1869 i Donslund, Søn af Møllejer Peter Christian Christensen og Hustru Maren, f. Madsen. Gift 27. Jan. 1904 med Laura C., f. Larsen.

Elev, A/M Vonsild 1887—88, Mejerist, A/M Raved 1888, Jedsted 1888—89, Ørbæk 1889—91, Gjørklint 1891 og Vestervang 1891—92, Mejeribestyrer

paa Odense Mælkeforsyning 1892—93, Mejerist, A/M Vestervang 1893—94, Mejeribestyrer paa Sdr. Tranders 1894—98, paa A/M Brovst 1898. Fh. Medlem af Aalborg Amts Mejeristforenings Bestyrelse, Revisor i Brugsforeningen 1928—29, Formand for Haandværker- og Borgerforeningen 1929—31, fast Smørdommer i Aalborg Amt 1906, Dommer ved Forsøgslaboratoriet 1914, Medlem af Bestyrelsen for Aalborg Amts Mejeristforening 1927. Forsøgslaboratoriets Diplom samt 4 Sølv- og flere Bronzemedaljer og Diplomer for Smør.

Brønderslev Andelsmejeri.

Post- og Jernbaneadresse: Brønderslev. Telefon: Brønderslev 50.

Oprettet 1903. Udvidelse 1908 (Maskinhus) under Medvirken af Muremester N. Nielsen, Brønderslev, og Muremester Egested, Brønderslev. Brandforsikring 148.000 Kr. Ejendomsskyld 41.500 Kr.

255 Leverandører med ca. 1900 Køer, heraf 75 med over 20 Køer, 80 med 4 Køer eller der under. 4 Jersey Køer.

Reduktaseprøve. Mejeriet deltager i Tuberkulose Bekæmpelse. Kulfyring. Elektrisk Belysning.

Mejeriet er monteret med Sinus Indvejningsvægt (1908), 2 Buaas Udvejningsvægte (1910), Smørknivvægt (1909), Silkeborg Universal Regenerativapparat og Flødepasteur (1922 og 21), Sa-

broe Kølemaskine (1908), 3 Alfa Centrifuger (2000 kg: 1920, 3000 kg: 1924, Rensecentrifuge: 1919), 1 Titan 5000 kg Centrifuge (1930), 2 Silkeborg Kærner, 500 kg og 250 kg (begge 1923), Danske Mejeriers Maskinfabriks Kedel og Dampmaskine (1921 og 30), Silkeborg Icecream anlæg (1928).

Der anvendes overvejende fortinnede Transportspande.

Der sælges ca. 11.000 kg Smør i Bysalg, Resten til Eksportforening. Ost produceres ikke. Der produceres ca. 7000 kg Icecream aarligt.

Mejeriet anvender Handelssyre. Fløden syrnes i Bassin. Mejeriet har eget Laboratorium. Der



	Indvejet Sød Mælk	Solgt Mælk og Fløde	Smørproduktion
1912—13.....	2.60 Mill. kg	—	94.010 kg
1913—14.....	3.13 —	—	114.720 —
1914—15.....	2.91 —	—	107.290 —
1927—28.....	4.52 —	—	162.845 —
1928—29.....	4.88 —	—	179.882 —
1929—30.....	5.33 —	Bysalg: 522.342 kg	197.879 —

afregnes efter Fedtenheder. Personale: Mejeribestyrer, 2 Mejerister, 2 Elever, 1 Kontrol, Mejeriets 5 Kuske, 2 Ekspeditricer.

Mejeribestyreren fører Mælke- og Kasseregnskab: Regnskabsaar: November til November.

FORMAND



Baggesen, Harald, f. 20. Juni 1884 i Stubdrup, Søn af Gaardejer Jens Baggesen og Hustru Karen, f. Zakariasen. Gift 29. Okt. 1915 med Emma B., f. Christiansen.

Uddannet ved Landvæsen, Elev paa Ryslinge Højskole 1904—05, paa Korinth Landbrugsskole 1912—13, Gaardejer 1919. Formand for Brønderslev A/M 1927.

Adresse: Doktorgaarden, Brønderslev.

BESTYRER



Christiansen, Magnus, f. 1. Febr. 1889 i Sejerslev, Mors, Søn af Brevsamler O. C. Christiansen og Hustru Anine, f. Mortensen. Gift 30. April 1916 med Kristine C., f. Larsen.

Elev, A/M Hovgaard og Erslev paa Mors, Mejerist, A/M Sct. Olavs Kilde, Ranum, Dybvad og Snedsted, Mejeribestyrer paa Hune A/M 1913—17 og

Brønderslev A/M 1. Maj 1917. Medlem af Bestyrelsen for Aalborg Amts Mejeristforening 1923. Forsøgslaboratoriets Hædersdiplom samt Sølvmedaljer for Smør.

Brønderslev Mælkeforsyning.

Post- og Jernbaneadresse: Brønderslev. Telefon: Brønderslev 124.



Fællesmejeri, oprettet 1920. Beboelsen er særskilt. Maskinerne brandforsikret for 15.000 Kr. Mejeriet drives i lejede Lokaler.

11 Leverandører med ca. 150 Køer, heraf 4 med over 20 Køer, ingen med 4 Køer eller der under.

Reduktaseprøve. Mejeriet deltager i Tuberkulosis Bekæmpelse. Kulfyring. Elektrisk Belysning. Mejeriet er monteret med Silkeborg Bismær

Indvejnings-, Udvejnings- og Smørvægt (1920), Buaas Flødepasteur (1930), Silkeborg Regenerativapparat, Alfa 1000 kg Centrifuge, Silkeborg 25 kg Kærne, Strømmen Kedel, Thrige Elektrodynamo, 3 HK. (alt 1920).

Der anvendes fortinne Transportspande. Is-hus til ca. 10 Læs.

	Indvejet Sød Mælk	Solgt Mælk og Fløde	Smørproduktion
1928.....	0.50 Mill. kg	Bysalg:	ca. 11.000 kg
1929.....	0.50 —	ca. 180.000 kg sød Mælk	- 11.000 —
1930.....	0.50 —	- 14.000 — Fløde	- 11.000 —

Der sælges ca. 6000 kg Smør i Bysalg, Resten til Grossist. Ost produceres ikke.

Mejeriet anvender Handelssyre. Fløden syrnes i Tønder. Der afregnes efter Mælkenotering. Per-

sonale: Mejeribestyrelse, 1 Elev, Mejeriets 2 Kuske, 1 Ekspeditrice.

Mejeribestyrelsen fører Regnskabet. Regnskabsaar: Kalenderaaret.

EJER

Hjort, Carl, Mejeriejer.

Ejer af Brønderslev Mælkeforsyning 1929, til-lige af Mejeriet Vestergaard 1925. Se dette under Aalborg Amt.

BESTYRELSE

Nielsen, Gudmund Oscar, f. 25. April 1900 i Vindeby, Langeland, Søn af Skovfoged Jens Niel-sen og Hustru Sofie, f. Knudsen. Gift 13. Okt. 1929 med Harriet N., f. Mortensen.



Elev, A/M Humble og Ladby, paa Dalum Mælkeriskole 1925—26, Meje-rist, A/M Lystrup og Øster Alling, paa Roskilde Høj-skole, Mejerist, A/M Klak-ring, Bækkedal og Glud, Mejeribestyrelse paa Brøn-derslev Mælkeforsyning 1. Okt. 1929.

Byrum Andelsmejeri.

Postadresse: Byrum, Læsø. Jernbaneadresse: Frederikshavn. Telefon: Byrum 49.

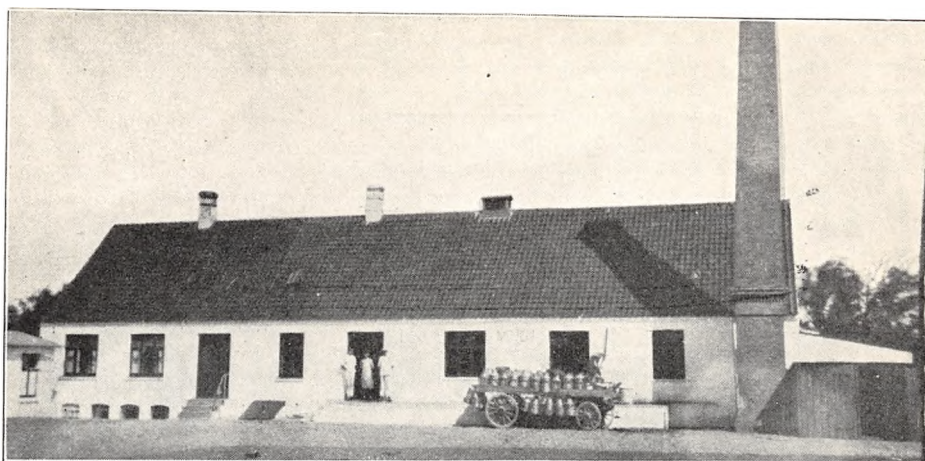

Oprettet som Fællesmejeri 1895 af Mejeriejer Larsen og under Medvirken af stedlige Haandværkere. Andelsmejeri 1925. Brandforsikring 66.000 Kr. Ejendomsskyld 20.000 Kr.

267 Leverandører med 1600 Køer, heraf ingen med over 20 Køer, 110 med 4 Køer eller der under. 14 Jersey Køer.

Reduktaseprøve. Kullyring. Elektrisk Belysning. Mejeriet er monteret med Buas Exact Indvej-

ningsvægt (1925), 2 Paasch & Larsen, Petersen Udvejningsvægte (1925 og 31), Silkeborg Smørvægt (1925), Diskvægt (1925), Buas Universal Pasteur og Flødekoger, Sabroe Kølemaskine, Alfa Centrifuge, Zenith Kærne (alt 1925), Brødr. Houmøller Kedel (1904), Alliance Dampmaskine (1925).

Der anvendes fortinnede Transportspande.

Der sælges ca. 100 kg Smør hjemme, ca. 100 kg

	Indvejet Sød Mælk	Solgt Mælk og Fløde	Smørproduktion
1927—28.....	2.50 Mill. kg	—	79.904 kg
1928—29.....	2.50 —	Hjemmesalg: 640 kg	97.991 —
1929—30.....	2.47 —	Bysalg: 44.300 —	97.011 —

FORMAND



Johansen, Thomas, f. 24. Nov. 1884 paa Læsø, Søn af Gaardejer Søren Johansen og Hustru Axeline Marie, f. Heintzelmann.

Uddannet ved Landvæsen, Elev paa Vraa Højskole 1904, Gaardejer 1909. Formand for Byrum A/M 1925 og for Elektricitetsværket, Medlem af Menighedsraadet, af Nævninge-Grundlisteudvalget og af

Bestyrelsen for Frederikshavns Eksport-Svine-slakteri, Medlem af Skolekommissionen og af Læsø Sogneraad 1929.

Adresse: Gydensgaard, Byrum, Læsø.

BESTYRER



Villisen, Jens Christian, f. 9. Juni 1896 i Hjortdal. Gift 11. Dec. 1925 med Signe V., f. Eriksen.

Elev, A/M Tranhøj 1911—13, Ebstrup 1913—15, paa Vraa Højskole 1915—16, Mejerist, A/M Kildebæk 1916—17, Soldat 1917—18, Mejerist, A/M Korsholm 1918—19, Kildebæk 1920—21 og Østoft 1921—24, paa Dalum Mælkeri-

skole 1924—25, Mejerist, A/M Tranhøj 1925—27, Mælke-dommer i Aalborg Amt 1927, Mejeribestyrer paa Byrum A/M 1927. Medlem af Bestyrelsen for Husmandsforeningen og Næstformand i Læsø Sygekasse 1930. Forskellige Diplomer for Smør.

i Bysalg, Resten til Eksportforening. Ost produceres ikke.

Mejeriet anvender Handelssyre. Fløden syrnes i Bassin. Der afregnes efter Flødeenheder. Per-

sonale: Mejeribestyrelse, 1 Mejerist, 2 Elever, Leverandørernes 11 Kuske, 1 Ekspeditrice.

Mejeribestyrelsen fører Regnskabet. Regnskabsaar: Maj til Maj.

Børglum By Andelsmejeri.

Post- og Jernbaneadresse: Vraa. Telefon: Børglum 13.



Oprettet som Fællesmejeri 1903 under Medvirken af Arkitekt Vejby-Christensen, Hjørring. Andelsmejeri fra 1. Juni 1918. Ombygning 1928 under Medvirken af Arkitekt Heilesen, Vraa. Brandforsikring 76.000 Kr. Ejendomsskyld 26.000 Kr.

108 Leverandører med 900 Køer, heraf 4 med over 20 Køer, 3 med 4 Køer eller der under.

Reduktaseprøve. Kulfyring. Elektrisk Belysning. Mejeriet er monteret med Silkeborg Indvej-

ningsvægt, 2 Buaas Udvejningsvægte (alt 1910), Jac. Nielsen Smørvægt (1903), Buaas Universal Regenerativapparat (1921), 1 Alfa 3000 kg og 1 Titan 2000 kg Centrifuge (1926 og 18), Ørum-Hansen 400 kg Kærne (1930), Danske Mejeriers Maskinfabriks Kedel (1921), Thomas Nielsen, Hjørring, 6 HK. Dampmaskine (1903, brugt).

Der anvendes fortinnede Transportspande. Mejeriet har Ishus til 200 Læs Is.

	Indvejet Sød Mælk	Solgt Mælk og Fløde	Smørproduktion
1914—15.....	1.10 Mill. kg	—	—
1927—28.....	2.20 —	Hjemmesalg:	90.162 kg
1928—29.....	2.34 —	ca. 400 kg sød Mælk	94.938 —
1929—30.....	2.45 —	- 900 — Fløde	98.642 —

Der sælges ca. 1500 kg Smør hjemme, Resten til Eksportforening. Ost produceres ikke.

Mejeriet anvender Handelssyre. Fløden syrnes i Bassin. Der afregnes efter Flødeenheder. Per-

sonale: Mejeribestyrelse, 1 Mejerist, 1 Elev, 1 Prøveudtager, Leverandørernes 12 Kuske.

Mejeribestyrelsen fører Regnskabet. Regnskabsaar: November til November.

FORMAND



Mariegaard, Peder, f. 2. Aug. 1881 i Fristrup, Søn af Gaardejer Anders Mariegaard og Hustru Maren, f. Petersen:

Uddannet ved Landvæsen, Elev paa Brøndum Højskole 1897—98, Gaardejer 1907. Formand for Børglum By Andelsmejeri 1920.

Adresse: Skovlund, Børglum By pr. Vraa.

BESTYRER



Christensen, Alfred, f. 6. Marts 1890 i Em, Søn af Landmand Peter Christensen og Hustru Florentine, f. Albrechtsen. Gift 6. Marts 1918 med Anna C., f. Nielsen.

Elev, A/M Vraa og Ste-num, Mejerist, Hjørring F/M, paa Ladelund Mælkeriskole 1912—13, Mejerist, A/M Nørager v. Jerslev, Mejeribestyrer paa

Børglum By Andelsmejeri 1. Juni 1918. Forsøgs-laboratoriets 3 Diplomer samt Bronze- og Sølv-medaljer for Smør.

Børglumkloster Herregaardsmejeri.

Post- og Jernbaneadresse: Vraa. Telefon: Børglum 7.

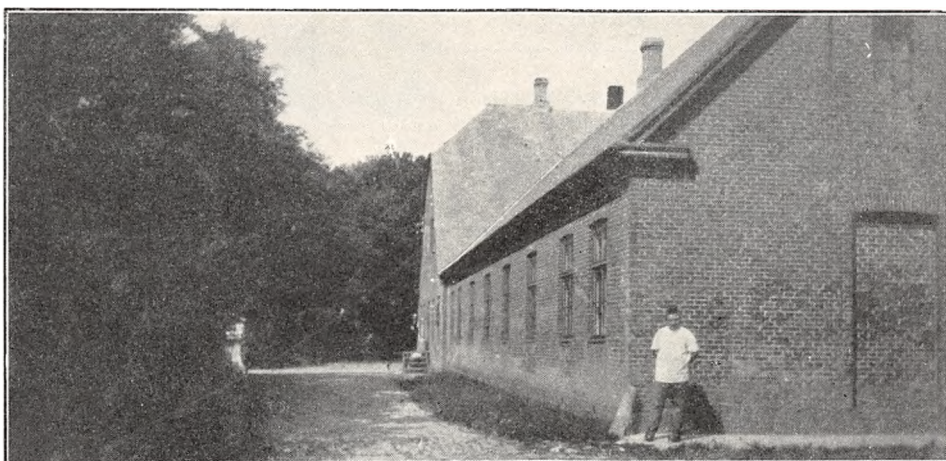

Oprettet omkr. 1860. Brandforsikring 50.000 Kr. 17 Leverandører med ca. 375 Køer, heraf 3 med over 20 Køer, 13 med 4 Køer eller der under.

Reduktaseprøve. Kulfyring. Elektrisk Belysning.

Mejeriet er monteret med Sinus Indvejningsvægt (1910), 2 Buaas Bismær Udvejningsvægte (1920), Silkeborg Smørvægt m. Baandophængning (1920), Decimal Ostevægt (1920), Buaas Triumph Pasteuriseringsapparat med Løftekammer og Forvarmer (1923), Alfa 2000 kg Centrifuge (1913), Victoria 175 kg Kærne (1914), Christiansen & Meyer Kedel (1921), Frichs 8 HK. Dampmaskine (1898), 1 Træostekar (1924), 1 amrk. Ostekar.

Der anvendes forfinnede Transportspande. Ishus til 150 Læs.

Der sælges 200 kg Ost en detail paa Mejeriet, Resten til Leverandører og andre. Til Osten, der fremstilles af raa Mælk, anvendtes i 1929—30 73.000 kg Sød- og 290.000 kg Skummet- og Kærnemælk. Osten parafineres.

Mejeriet anvender Handels-syre. Fløden synes i Bassin. Mejeriet har Syrningsanlæg for Skummetmælken. Der afregnes efter Mælkenotering + 1 Øre pr. $\frac{1}{2}$ kg. Mejeriforpagterens Hustru, der er uddannet Mejerske, deltager i det daglige Arbejde paa Mejeriet. Personale: 1 Elev, Mejeriets 2 Kuske.

Mejeriforpagteren fører Regnskabet. Regnskabsaar: Kalenderaaret.

	Indvejet Sød Mælk	Solgt Mælk og Fløde	Smørproduktion
1915.....	0.60 Mill. kg	—	—
1928.....	0.78 —	—	—
1929.....	0.84 —	—	—
1930.....	1.00 —	—	—

Smørret sælges til Eksporthforening.

	1928	1929	1930
40 % Ost.....	—	500 kg	450 kg
30 - —.....	2.450 kg	3.650 —	3.850 —
20 - —.....	18.150 —	12.330 —	12.300 —
10 - —.....	18.700 —	11.150 —	10.300 —
0 - —.....	7.000 —	6.000 —	5.880 —
Kasein.....	10.000 —	7.000 —	6.000 —

EJER

Rottbøll, H., Godsejer.

FORPAGTER

Rasmussen, Anthon Laurits, f. 14. Aug. 1889 i Favsing, Søn af Væver Laust Rasmussen og Hustru Ane Marie, f. Rasmussen. Gift 7. Nov. 1919 med Olivia R., f. Knudsen.

Elev, A/M Dalbyover 1907, Enighed v. Randers og Søbæk, paa Dalum Mælkerskole 1912—13, Mejerist, A/M Godthaab v. Hadsten, Vikar, Forpagter af Børglumkloster H/M 1. Maj 1922. For-



mand for Mejeriernes Medhjælperforening (nu D. L. F.) 1919—22. 3 Bronzemedaljer og 6 Hædrende Omtale for Smør, 2 Bronzemedaljer og 5 Hædrende Omtale for Ost paa Landsudstillinger, Diplom for Smør paa Hjørring Amtsudstillinger i Aarene 1923—30.

Adresse: Børglumkloster pr. Vraa.

Fællesmejeriet Dania.

Post- og Jernbaneadresse: Sæsing. Telefon: Sæsing 1.

Oprettet 1888. Ombygning 1920 under Medvirken af stedlige Haandværkere. Brandforsikring 45.000 Kr. Ejendomsskyld 16.000 Kr.

55 Leverandører med 425 Køer, heraf 3 med over 20 Køer, 15 med 5 Køer eller der under.

Reduktaseprøve. Kulfyring. Elektrisk Belysning. Mejeriet er monteret med Sinus Indvejnings-

vægt, 2 Buaas Bismær Udvejningsvægte, Silkeborg Smørvægt (alt 1920), Danske Mejeriers Maskinfabriks Flødepasteur, Buaas Universal Regenerativapparat, Perfect Centrifuge (alt 1930), Silkeborg Kærne (1926), Struer Kedel (1902), Caroc & Leth Dampmaskine (1920).

Der anvendes fortinnede Transportspande.

	Indvejet Sød Mælk	Solgt Mælk og Fløde	Smørproduktion
1927—28.....	0.95 Mill. kg	—	30.500 kg
1928—29.....	1.00 —	—	40.000 —
1929—30.....	1.10 —	Hjemmes. for ca. 500 Kr.	42.500 —

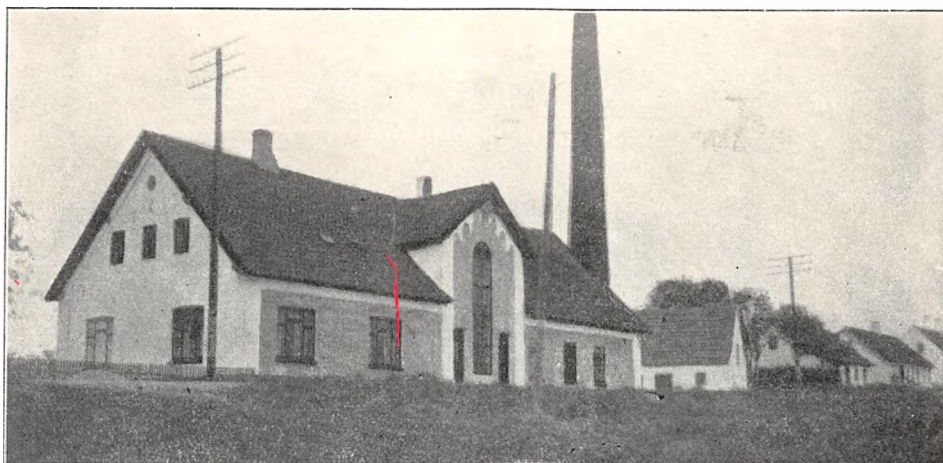

Der sælges ca. 100 kg Smør hjemme, Resten til Grossist. Ost produceres ikke.

Mejeriet anvender Handelssyre. Fløden syrnes i Staal-tønder. Der afregnes efter Mælkenotering.

Personale: 1 Mejerist, 1 Elev, Leverandørernes 4 Kuske.

Mejeribestyreren fører Regnskabet. Regnskabsaar: Oktober til Oktober.



EJER

Jensen, Niels Martinus, f. 15. Febr. 1893 i Javngyde, Søn af Møller Frederik Jensen og Hustru Maren, f. Nielsen. Gift 19. Maj 1928 med Marie J., f. Høberg.

Elev, A/M Marienlund, paa Ladelund Mælkeriskole 1917—18, Mejerist paa forskellige Mejerier, Vikar i Randers Amt ca. 4 Aar, Mejeriejer, F/M Dania 1. Okt. 1927.

Adresse: Sæsing.

Mejeriet Dania.

Post- og Jernbaneadresse: Hjørring. Telefon: Hjørring 546.

Fællesmejeri, oprettet 1924. Udvidelse 1931 under Medvirken af stedlige Haandværkere. Beboelsen er særskilt. Brandforsikring 61.000 Kr. Ejendomsskyld 35.000 Kr.

10 Leverandører med 340 Køer, heraf 8 med over 20 Køer, ingen med 4 Køer eller der under. 8 Jersey Køer.

Reduktaseprøve. Kulfyring. Elektrisk Belysning. Mejeriet er monteret med Sinus Indvejningsvægt, Jac. Nielsen Decimal Udvejningsvægt, Smørvægt fra Mekaniker Jelsen, Hjørring (alt

1924), Buaas Universal Regenerativapparat (1926), Sabroe Kølemaskine (1931), Alfa 2000 kg Centrifuge (1927), Zenith Kærne (1924), Cothman & Son Kedel (1924), Alliance Dampmaskine (1931).

Der anvendes fortinnede Transportspande. Is-hus til 100 Tons Is.

Der sælges 7000 kg Smør hjemme, Resten til Grossist. Ost produceres ikke. Der produceres for ca. 20.000 Kr. Icecream aarligt.

	Indvejet Sød Mælk	Solgt Mælk og Fløde	Smørproduktion
1928.....	1.00 Mill kg	—	—
1929.....	0.95 —	—	—
1930.....	1.10 —	460.000 kg	14.000 kg

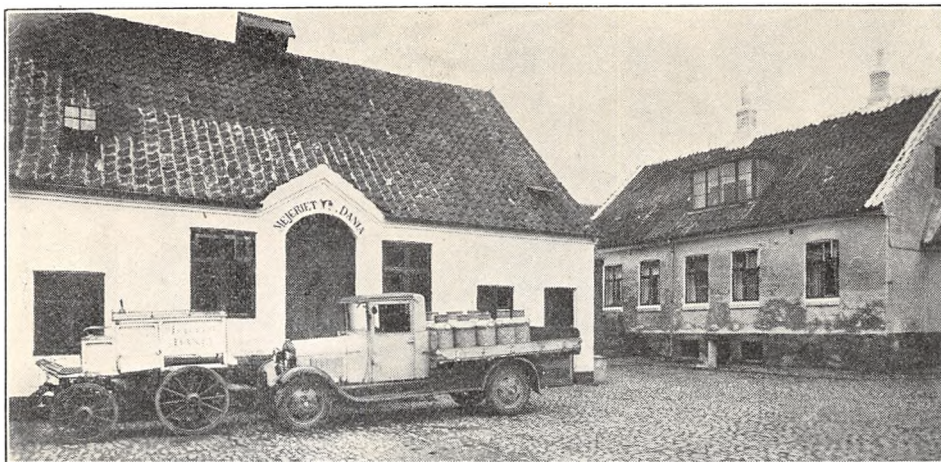

Mejeriet anvender Handelssyre. Fløden syrnes i Tønder. Mejeriet har Syrningsanlæg for Skummetmælken og eget Laboratorium. Der afregnes efter Mælkenotering. Personale: 1 Mejerist, 2

Medhjælpere, Mejeriets 2 og Leverandørernes 2 Kuske.

Mejeriejereren fører Regnskabet. Regnskabsaar: Kalenderaaret.



EJER

Jensen, Niels Peter, f. 27. Jan. 1896 i Flade, Søn af Gaardejer Ole Jensen og Hustru Kristine, f. Nielsen. Gift 5. Juli 1925 med Alma J., f. Christensen.

Elev, Vangsholm, Præstbro og Fladstrand A/M, Mejerist, Horsens-Hammer, Vangsholm, Præstbro, paa Ladelund Mælkeriskole 1919—20, Mejerist, Stenshøj og Ubberup A/M, Mejeribestyrer paa Lerbæk F/M v. Esrom 1922—24, Mejeriejer, Mejeriet Dania 1924.

Adresse: Hjørring.

Dorf Fællesmejeri.

Postadresse: Flauenskjold. Jernbaneadresse: Dybvad. Telefon: Dorf 5.

Oprettet 1898. Delvis Udvidelse 1929 under Medvirken af stedlige Haandværkere. Brandforsikring 42.500 Kr. Ejendomsskyld 18.000 Kr.

105 Leverandører med 800 Køer, heraf 20 med over 20 Køer, 15 med 4 Køer eller der under.

Reduktaseprøve. Kultivering. Elektrisk Belysning.

Mejeriet er monteret med Sinus Indvejningsvægt (1927), Jacob Nielsen Udvejningsvægt

(1923), Silkeborg Smørvægt (1917), Danske Mejeriers Maskinfabriks Koger, Flødepasteur og Forvarmer (1926, 28 og 13), Alfa 3000 kg Centrifuge (1926), Victoria Kærne (1930), Konstantin Hansen Kedel (1911), Marshall Dampmaskine (1897).

Der anvendes fortinnede Transportspande. Is-hus til 70 Læs.

	Indvejet Sød Mælk	Solgt Mælk og Fløde	Smørproduktion
1912—13.....	— Mill. kg	—	— kg
1913—14.....	— —	—	— —
1914—15.....	1.60 —	—	— —
1927—28.....	1.95 —	—	77.835 —
1928—29.....	2.07 —	—	82.735 —
1929—30.....	2.13 —	Hjemmesalg: 8.065 kg	84.790 —

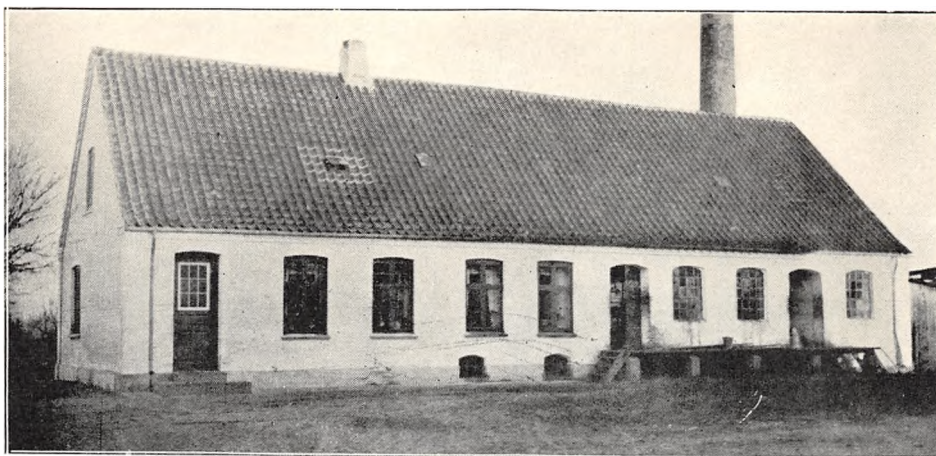

Der sælges 1.560 kg Smør hjemme, 200 kg i Bysalg, Resten til Grossist. Ost produceres ikke.

Mejeriet anvender Handelssyre. Fløden syrnes i Træbassin med Laag. Mejeriet har eget Laboratorium. Der afregnes efter Fedtenheder. Perso-

nale: 1 Mejerske, 1 Medhjælper, Leverandørernes 24 Kuske.

Mejeriejereren fører Regnskabet. Regnskabsaar: Maj til Maj.

EJER

Rasmussen, Søren Peter, f. 6. Maj 1873 i Østrup, Søn af Gaardejer Mads Rasmussen og Hustru Abalone, f. Sørensen. Gift 22. Jan. 1901 med Sine R., f. Jensen.

Elev, Lunde A/M, Mejerist, A/M Skamby og

Borring, paa Ladelund Mælkeriskole 1899—1900, Mejeriejer, Dorf F/M Jan. 1902. Medlem af Menighedsraadet 1913.

Adresse: Flauenskjold.

Dronninglund Mejeri.

Post- og Jernbaneadresse: Dronninglund. Telefon: Dronninglund 27.

Fællesmejeri, oprettet 1902. Delvis Ombygning og Udvidelse 1922 under Medvirken af stedlige Haandværkere. Brandforsikring 71.000 Kr. Ejendomsskyld 20.000 Kr.

132 Leverandører med 1200 Køer, heraf 40 med over 20 Køer, 20 med 4 Køer eller der under.

Reduktaseprøve. Kulfyring. Elektrisk Belysning.

Mejeriet er monteret med Sinus Indvejningsvægt (1919), Bismar Udvejningsvægt (1925), Buaas Smørvægt (1929), Buaas Koger og Chri-

stensen, Randers, Flødepasteur (1925), Buaas Forvarmer (1930), Atlas Kølemaskine (1919), Alfa 5000 kg Centrifuge (1927), Zenith Kærne (1929), Frederikshavns Jernstøberis Kedel (1899), Marshall Dampmaskine (1919), alm. Træostekar (1929).

Der anvendes fortinnede Transportspande.

Smørret sælges til Grossist. Af Ost produceres kun 10 % og Skummetmælksost, hvoraf der solg-

	Indvejet Sød Mælk	Solgt Mælk og Fløde	Smørproduktion
1915.....	ca. 2.00 Mill. kg	—	—
1928.....	3.10 —	—	—
1929.....	3.42 —	Hjemmes. f. 14.142 Kr. Fl.	—
1930.....	3.77 —	7.329 — s.M.	—

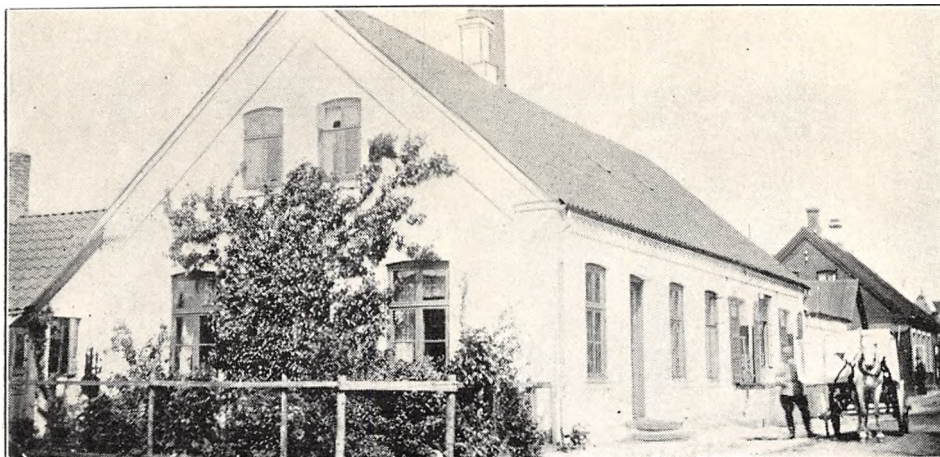

tes for ca. 8.140 Kr. til Grossist. Osten fremstilles af ikke pasteuriseret Mælk.

Mejeriet anvender Handelssyre. Fløden syrnæs i fortinnet Kobberbassin med Laag. Der afregnes

efter Dagens Notering. Personale: 2 Mejerister, 1 Elev, 1 Ekspeditrice, 1 Kusk, Leverandørernes 14 Kuske.

Regnskabsaar: Kalenderaaret.

EJER

Nielsen, Niels Peter, Mejeriejer.
Tidligere Ejer af Fæbro og Rønnebjerg Meje-

rier, Ejer af Dronninglund Mejeri 1919.
Adresse: Dronninglund.

Dybvad Fællesmejeri.

Post- og Jernbaneadresse: Dybvad. Telefon: Dybvad 2.



Oprettet 1847. Nybygning af Ishus 1900. Brandforsikring og Ejendomsskyld sammen med Gaarden.

80 Leverandører med 1200 Køer, heraf 16 med

over 20 Køer, ingen med 4 Køer eller der under.

Reduktaseprøve. Kulfyring. Elektrisk Belysning.

Mejeriet er monteret med Silkeborg Indvejnings- og 2 Buaas Udvejningsvægte, Silkeborg

Smørvægt, Buaas Flødepasteur, Koger og Forvarmer, Titan Centrifuge, Zenith Kærne, Ludvigsen, Struer, Kedel og Marshall Dampmaskine.

Der anvendes fortinnede Transportspande. Is-hus til 110 Læs.

Mejeriet indvejer ca. 3.5 Mill. kg Sødmælk og producerer ca. 140.000 kg Smør aarlig. I Hjemmesalg og Bysalg solgtes 1929—30 25.000 kg Sødmælk, 7.000 kg Fløde, 2.000 kg Smør. Resten af Smørret solgtes til Grossist. Ost produceres ikke.

Mejeriet anvender Handelssyre. Fløden syrnes i Aluminiumsbassin. Der afregnes efter Vægt. Personale: 2 Mejerister, 1 Elev, 1 Kontrolør, 1 Kusk. Leverandørerne kører selv.

Mejerieieren fører Regnskabet. Regnskabsaar: Kalenderaaret.

Mejeriet, der er et af Danmarks ældste Mejerier, er opført 1847, og det drives endnu i den oprindelige Bygning, uden at der har været foretaget nogen Udvidelse.

EJER

Haaning, Jens, f. 30. Juni 1878 i Flade, Mors, Søn af Gaardejer Lars Haaning og Hustru Kirsten, f. Jensdatter Frøslev. Gift 21. Sept. 1901 med Maren H., Datter af Gaardejer, fh. Sogneraadsformand Peter Korsgaard og Hustru Else.

Elev paa Sejerslev A/M, paa Ladelund Mælkeriskole 1899—1900, Mejerist paa forskellige Mejerier, Mejeribestyrer paa Harken A/M 1902—06, Mejeriejer, Hjørring F/M 1906—07, Dybvad F/M 1907. Medlem af Skæve Sogneraad 1925, af Bestyrelsen for Foreningen af danske Mejerieiere og Mejeriforpagtere og af Repræsentantskabet for Sæby Bank, Dommer ved Forsøgslaboratoriet, Revisor i Dybvad Svineslagteri.

Adresse: Dybvad.



Andelsmejeriet Emb.

Post- og Jernbaneadresse: Vraa. Telefon: Em 15.

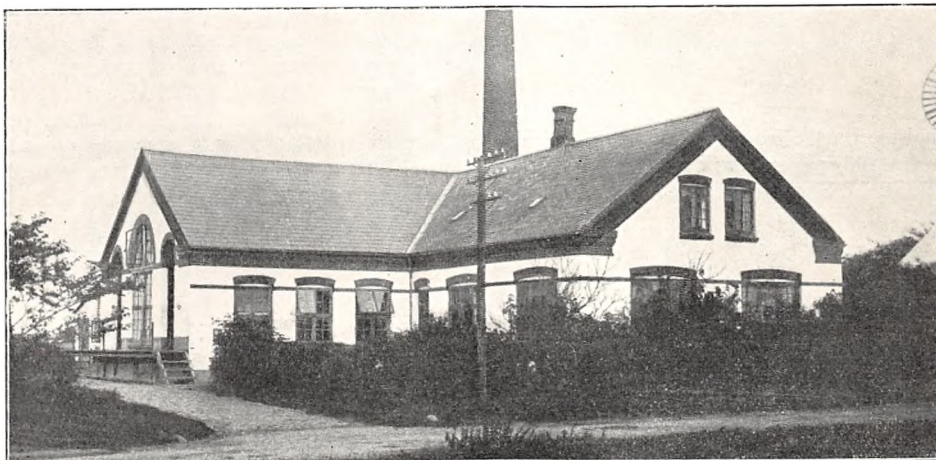

Oprettet 1907 under Medvirken af Arkitekt Charles Jensen, Nørre Sundby. Brandforsikring 60.000 Kr. Ejendomsskyld 28.000 Kr.

54 Leverandører med 480 Køer, heraf 4 med over 20 Køer, 3 med 4 Køer eller der under.

Reduktaseprøve. Mejeriet deltager i Tuberkulo-

sens Bekæmpelse. Kulfyring. Elektrisk Belysning.

Mejeriet er monteret med Sinus Indvejnings- og 2 Buaas Udvejningsvægte (1907 og 27), Silkeborg Smørvægt (1907), Buaas Universal Regenerativapparat (1927, brugt), Sabroe Kølemaskine (1927), Alfa 3000 kg Centrifuge (1930), Zenith

	Indvejet Sød Mælk	Solgt Mælk og Fløde	Smørproduktion
1912—13.....	0.99 Mill kg	—	38.360 kg
1913—14.....	1.06 —	—	41.180 —
1914—15.....	1.00 —	—	39.680 —
1927—28.....	1.25 —	—	53.186 —
1928—29.....	1.35 —	Hjemmes.: 1.167 kg Fl.	57.565 —
1929—30.....	1.50 —	194 — s.M.	61.927 —

250 kg Kærne (1923), Danske Mejeriers Maskinfabriks Kedel (1907), Caroc & Leth Dampmaskine (1927).

Der anvendes overvejende fortinnede Transportspande.

Der sælges 950 kg Smør hjemme, Resten til Eksportforening. Ost produceres ikke.

Mejeriet anvender Handelssyre. Fløden synnes i Bassin. Mejeriet har eget Laboratorium. Der

afregnes efter Fedtenheder. Personale: Mejeribestyrer, 1 Mejerist.

Gaardejer Martinus Mortensen er Mejeriets Kasserer, og Mejeribestyreren fører Mælkeegn-skabet. Regnskabsaar: November til November.

Amtsraadsmedlem, Gaardejer Bertel Østergaard, Em Hedegaard, var Mejeriets Formand 1907—22, Gaardejer Karl Pedersen, Em, 1922—27.

FORMAND



Jensen, Alfred, f. 1. Maj 1885 i Hundeleve Mølle, Søn af Mølleer Christian O. Jensen og Hustru Inger Christine, f. Andersen. Gift 26. Marts 1918 med Marie J., f. Grindsted.

Uddannet ved Landvæsen, Gaardejer 1918. Formand for Emb A/M 1927, Bestyrelsesmedlem i Kvægavlsforeningen 1929.

Adresse: Gammelgaard, Em, pr. Vraa.



Elev, A/M Stadil, Juelsminde, Mejerist, A/M Brejning-Muldbjerg, Fjordsminde, Sdr. Nissum, paa Hadsten Højskole, Mejerist, Elinelund A/M, paa Dalum Mælkerskole 1920—21, Vikar i Ringkøbing Amt, Mejerist, Aadum A/M, Bestyrervikar paa Fjordsminde A/M 1924, Mejeribestyrer, A/M Emb 1. Nov. 1924. Regnskabs-

fører og Kasserer for Foderstofforeningen, Bestyrelsesmedlem i Foredragsforeningen og Venstrevælgerforeningen, Revisor i Sygekassen. Tilkendt Det Pontoppidanske Legat til Mejeribrugets Fremme 1924, Smørekseportforenings Guldur 1928, 2 Bronzemedaljer, Sølvmedalje paa Landsudstillingen 1929, Sølvmedalje og Ærespræmie 1930, Sølvmedalje, Ærespræmie og Værdig til Guldmedalje paa Landsudstillingen i København 1931.

BESTYRER

Berthelsen, Bartholin, f. 24. Sept. 1898 i Husby, Søn af Gaardejer Berthel Berthelsen og Hustru Ane Kirstine, f. Sørensen. Gift 17. Okt. 1924 med Martha B., f. Knudsen.

Fællesmejeriet Engberg.

Post- og Jernbaneadresse: Sønderskov. Telefon: Sønderskov 6.

Oprettet 1906 under Medvirken af stedlige Haandværkere. Brandforsikring 50.800 Kr. Ejendomsskyld 20.000 Kr.

78 Leverandører med 600 Køer, heraf 9 med over 20 Køer, 17 med 4 Køer eller der under. 4 Jersey Køer.

Reduktaseprøve. Kulfyring. Petroleumsbelysning.

Mejeriet er monteret med Simplex Indvejnings- og 2 Buaas Bismar Udvejningsvægte, Silkeborg Smørvægt, Buaas Flødepasteur og Universal Regenerativapparat, Sabroe Kølemaskine, Alfa Cen-

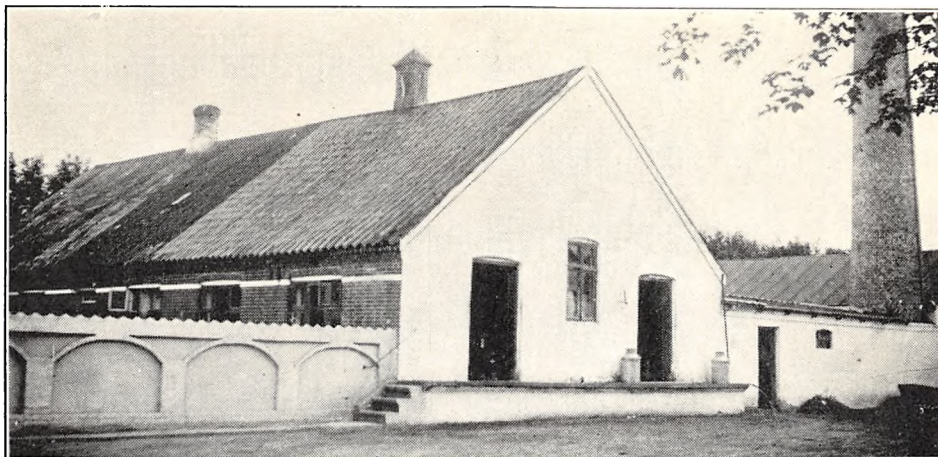

	Indvejet Sød Mælk	Solgt Mælk og Fløde	Smørproduktion
1927—28.....	1.62 Mill. kg	—	64.711 kg
1928—29.....	1.70 —	—	68.948 —
1929—30.....	1.53 —	Hjemmesalg ca. 5000 kg	61.268 —

trifuge, Silkeborg Kærne, Aalborg Skibsværfts Kedel (1931), Frichs Dampmaskine.

Der anvendes fortinne Transportspande.

Der sælges ca. 800 kg Smør en detail og til Leverandørerne, Resten til Grossist.

Mejeriet anvender Handelssyre. Fløden synes

i Staaltonder. Mejeriet har eget Laboratorium. Der afregnes efter Vægt og Noteringen. Personale: Mejeribestyrer, 1 Elev, 1 Kontrolør, Leverandørerne kører selv.

Mejeribestyreren fører Regnskabet. Regnskabsaar: Oktober til Oktober.

EJER

Axelgaard, Karl, Mejeriejer.

Ejer af F/M Engberg 1923. Se under Mejeriet Tre Kroner i Hjørring Amt.

BESTYRER

Jensen, Harald, f. 30. Dec. 1895 i Nr. Tranders, Søn af Husmand Christen Jensen og Hustru



Marie, f. Christensen. Gift 6. Dec. 1921 med Karen Elisabeth J., f. Sørensen.

Elev paa F/M Triticum, A/M Morild, Aabybro og Bakholt, Mejerist paa F/M Triticum ca. 10 Aar, Mejeribestyrer paa F/M Engberg 1. Nov. 1930.

Andelsmejeriet Fladstrand.

Post- og Jernbaneanadresse: Frederikshavn. Telefon: Frederikshavn 205.

Oprettet 1888. Ombygning 1911 under Medvirken af stedlige Haandværkere. Beboelsen er særskilt. Brandforsikring 171.800 Kr. Ejendoms-skyld 55.000 Kr.

101 Leverandører med 1050 Køer, heraf 7 med over 20 Køer, 38 med 4 Køer eller der under.

Reduktaseprøve. Mejeriet deltager i Tuberkulosisens Bekæmpelse. Kulfyring. Elektrisk Belysning.

Mejeriet er monteret med Sinus Indvejningsvægt (1930), 2 Buaas Udvejningsvægte, Silkeborg Smørvægt og 2 Diskvægte (alt 1911), Tryk Pasteur (1930), Buaas Regenerativapparat (1907),

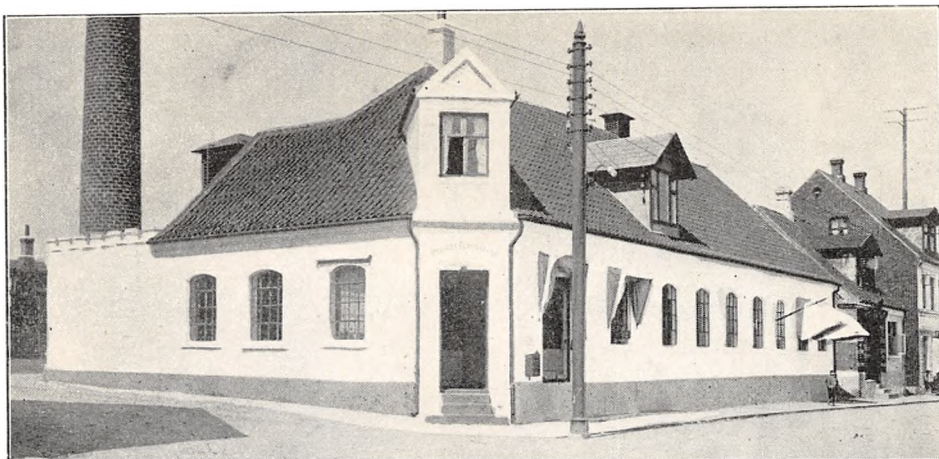

	Indvejet Sød Mælk	Solgt Mælk og Fløde	Smørproduktion
1912—13.....	2.29 Mill. kg	—	61.340 kg
1913—14.....	2.47 —	—	71.370 —
1914—15.....	2.00 —	—	58.390 —
1927—28.....	2.45 —	—	75.977 —
1928—29.....	2.51 —	Hjemmesalg: 1.392 kg	78.928 —
1929—30.....	2.80 —	Bysalg: 623.383 —	92.708 —

Sabroe Kølemaskine (1911), 1 Alfa og 1 Titan Centrifuge (1926 og 30), Danske Mejeriers Maskinfabriks Kærne (1930), Houmøller Kedel og Konstantin Hansen Dampmaskine (1911), 2 Centrifugalpumper.

Der anvendes fortinnede Transportspande.

Der sælges 1063 kg Smør hjemme, 536 kg i Bysalg, Resten til Eksportforening. Ost produceres ikke.

Mejeriet anvender Handelssyre. Fløden syrnes i Bassin. Mejeriet har eget Laboratorium. Der afregnes efter Fedtneheder. Personale: Mejeribestyrelser, 2 Mejerister, 1 Elev, 1 Ekspeditrice, 4 Kuske, Leverandørernes 13 Kuske.

Mejeribestyrelsen fører Regnskabet. Regnskabsaar: November til November.

FORMAND



Fladbjerg, Ole, f. 17. Aug. 1865 i Flade, Søn af Gaardejer Kristen Petersen og Hustru Amalie, f. Olsen. Gift 28. Febr. 1893 med Kristiane F., f. Thøgersen.

Uddannet ved Landvæsen, Elev paa Stenum Højskole 1888—89, Gaardejer 1893. Medlem af Fladegærums Sogneraad 1910—13, af Bestyrelsen for A/M

Fladstrand 1903—16 og 1918—24, dets Formand 1924, Medlem af Bestyrelserne for Landboforeningen 1926—30 og for Venstrevælgerforeningen.

Adresse: Flade pr. Frederikshavn.

BESTYRELSEN



Larsen, Lars Chr., f. 6. Juni 1877 i Flade Sogn, Søn af Gaardejer Ole Chr. Larsen og Hustru Kristiane, f. Nielsen. Gift 7. Nov. 1899 med Anine L., f. Rasmussen.

Elev paa Frederikshavn Realskole 1888—91, paa A/M Fladstrand 1892—93 og Lendum A/M 1893—94, Mejeribestyrelser paa A/M Fladstrand 1894. 4 Sølv-

medaljer samt flere Bronzemedaljer og Diplomer for Smør.

Flauenskjold Andelsmejeri.

Postadresse: Flauenskjold. Jernbaneadresse: Dybvad. Telefon: Flauenskjold 7.

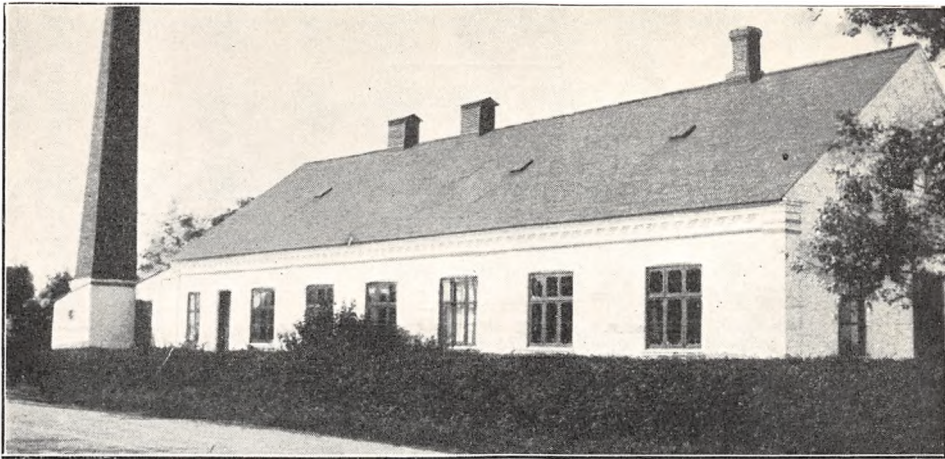

Oprettet 1888 under Medvirken af stedlige Haandværkere. Brandforsikring 67.500 Kr. Ejendomsskyld 20.000 Kr.

48 Leverandører med 605 Køer, heraf 8 med over 20 Køer, 11 med 4 Køer eller der under. 3 Jersey Køer.

Reduktaseprøve. Kulfyring. Petroleumbelysning.

Mejeriet er monteret med Sinus Indvejningsvægt (1910), 2 Bismar Udvejningsvægte (1919), Silkeborg Smørvægt (1918), Universal Regenerativapparat (1910), Sabroe Kølemaskine (1920),

1 Alfa 2000 kg og 1 Titan 3000 kg Centrifuge (1910 og 17), Hamlet Kærne (1912), Frederikshavns Jernstøberi Kedel (1903), De Smithske Maskinværksteder, Aalborg, Dampmaskine (1888), alm. Træostekar, der ikke anvendes.

Der anvendes 80% fortinnede og 20% Aluminiums Transportspande.

Der sælges 591 kg Smør hjemme, 677 kg i By-salg, Resten til Eksportforening. Ost produceres ikke.

Mejeriet anvender Handelssyre. Fløden syrnes

	Indvejet Sød Mælk	Solgt Mælk og Fløde	Smørproduktion
1912—13.....	2.75 Mill. kg.	—	102.500 kg
1913—14.....	2.93 —	—	109.940 —
1914—15.....	2.59 —	—	96.970 —
1927—28.....	1.76 —	—	71.029 —
1928—29.....	1.57 —	—	63.346 —
1929—30.....	1.74 —	Hjemmesalg: 2.013 kg	68.577 —

FORMAND

Gaardsholt, Steffen Sørensen, f. 8. Nov. 1863 i Jerslev, Søn af Gaardejer Søren Sørensen og Hustru Karen Kirstine, f. Carlsen. Gift 24. April 1894 med Marie G., f. Christensen.

Uddannet ved Landvæsen, Gaardejer 1894. Næstformand og Kasserer og Næstformand i Albæk-



Voer Sparekasse i 30 Aar, Formand for Flauenskjold Andelsmejeri 1929.

Adresse: Flauenskjold.

BESTYRER

Jensen, Christian Marius, f. 6. Aug. 1884 i Taars, Søn af Gaardejer Lars Christian Jensen og Hustru Charlotte, f. Steffensen.

Elev, Broholm F/M, Sæsing F/M og Hallund A/M, Mejerist, Stenhøj, Dybvad, Vang og Dybvad F/M, Mejeribestyrer paa Flauenskjold A/M 1916. Mange Udmærkelser for Smør.

i Aluminiumsbassin med Laag. Der afregnes efter Flødeenheder. Personale: Mejeribestyrer, 1 Mejerist, 1 Elev, 1 Medhjælper, Leverandørernes 9 Kuske.

Mejeriet har særlig Kasserer, Mejeribestyreren fører Mælkeregnskabet. Regnskabsaar: November til November.

Flauenskjold nye Mejeri.

Postadresse: Flauenskjold. Jernbaneadresse: Dybvad. Telefon: Flauenskjold 63.

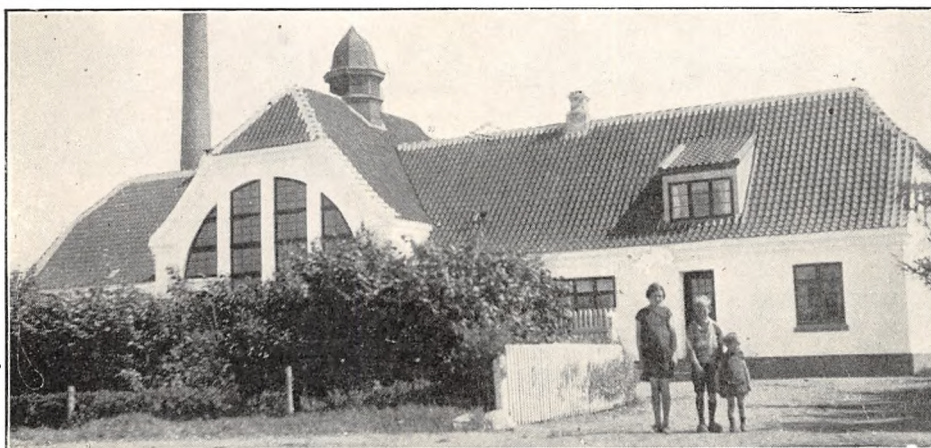

Fællesmejeri, oprettet 1918 under Medvirken af Arkitekt Heilesen, Vraa, og stedlige Haandværkere. Brandforsikring 60.000 Kr. Ejendomsskyld 27.000 Kr.

107 Leverandører med 930 Køer, heraf 10 med over 20 Køer, 27 med 4 Køer eller der under.

Reduktaseprøve. Kulfyring. Elektrisk Belysning.

Mejeriet er monteret med Sinus Indvejningsvægt (1918, fornyet 1929), Bismar Udvejnings-

Silkeborg Smørvægt, Triumph Flødepasteur, Universal Regenerativapparat (alt 1928), Sabroe Kølemaskine (1929), Titan 5000 kg Centrifuge (1931), Hamlet Kærne (1924), Sabroe Kedel (1930), Dampmaskine fra De Smidt'ske Jernstøberier i Aalborg (1918).

Der anvendes tildels Aluminiums Transportspande.

	Indvejet Sød Mælk	Solgt Mælk og Fløde	Smørproduktion
1927—28.....	2.12 Mill. kg	—	87.187 kg
1928—29.....	2.32 —	—	96.474 —
1929—30.....	2.75 —	Hjemmesalg for 14.000Kr.	101.484 —



EJER

Christensen, Carl Vilhelm, f. 5. Juni 1884 i Flauenskjold, Søn af Husmand Chresten Christensen og Hustru Anna Marie, f. Jensen. Gift 22. Marts 1912 med Duzine C., f. Qwesehl.

Elev, Thorshøj, Brørup A/M, Ørkild F/M og Kirkedal A/M, paa Ladelund Mælkeriskole 1908—09, Vikar for Dansk Mejeristforening for hele Landet, Mejeribestyrer paa Gærum A/M v. Frederikshavn 1910—18, Mejeriejer, byggede Flauenskjold nye Mejeri 1918. Mange Udmærkelser for Smør.

Adresse: Flauenskjold.

Der sælges 2500 kg Smør hjemme, Resten til Eksportforening. Ost produceres ikke.

Mejeriet anvender Handelssyre. Fløden syrnes i Aluminiumsbassin med Laag. Mejeriet har eget Laboratorium. Der afregnes efter Fedtenheder.

Personale: 1 Elev, 1 Medhjælper, Leverandørernes 15 Kuske.

Mejerieieren fører Regnskabet. Regnskabsaar: November til November.

Frederikshavns Mælkeforsyning.

Post- og Jernbaneadresse: Frederikshavn. Telefon: Frederikshavn 157.

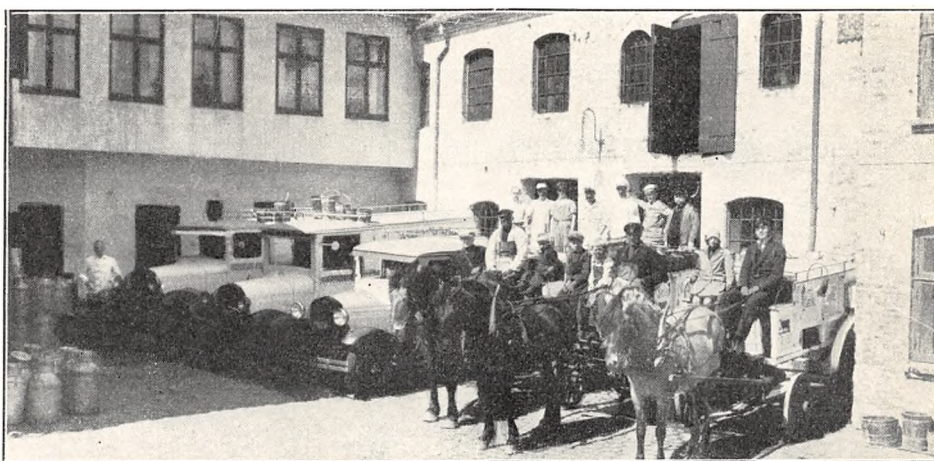

Fællesmejeri, oprettet 1903 under Medvirken af stedlige Haandværkere. Beboelsen er særskilt. Brandforsikring 110.000 Kr. Ejendomsskyld 64.000 Kr.

102 Leverandører med 1100 Køer, heraf 26 med over 20 Køer, 10 med 4 Køer eller der under. 200 Jersey Køer.

Reduktaseprøve. Mejeriet deltager i Tuberkulosisens Bekæmpelse. Kulfyring. Elektrisk Belysning. Mejeriet er monteret med Silkeborg Indvej-

ningsvægt (1911), Buaas Udvejningsvægt (1913), Silkeborg Smørvægt (1915), 4 Dayton Vægte (1920), Buaas Pasteur og Regenerativapparat (1917), Atlas Kølemaskine (1917), 1 Gigant og 1 Titan Centrifuge (1913 og 25), Silkeborg Kærne (1927), Frichs Kedel (1903), Elektromotorer, Homogenisator, Fryser, Paafylldningsmaskine (alt 1928), Aftapningsmaskine (1930).

Der anvendes overvejende fortinneede Transportspande.

	Indvejet Sød Mælk	Solgt Mælk og Fløde	Smørproduktion
1913.....	1.80 Mill. kg	—	50.000 kg
1914.....	2.00 —	—	52.000 —
1915.....	1.50 —	—	35.000 —
1928.....	2.00 —	—	72.000 —
1929.....	2.20 —	Hjemmesalg: 2.000 kg	72.000 —
1930.....	2.80 —	Bysalg: 800.000 —	72.000 —

Der sælges ca. 44.000 kg Smør i Bysalg, Resten til Eksportforening. Ost produceres ikke.

Mejeriet anvender Handelssyre. Fløden syrnes i Bassin. Mejeriet har eget Laboratorium. Der

afregnes efter Fedtenheder samt Noteringen. Personale: 2 Mejerister, 2 Elever, 3 Ekspeditricer, 2 Chauffører, 4 Kuske, Leverandørernes 10 Kuske. Regnskabsaar: Kalenderaaret.

EJER



Glistrup, Otto Andreas, f. 25. Sept. 1879 i Nexø, Søn af Bogbinder Peter Glistrup og Hustru Laura, f. Schyøth. Gift 25. Sept. 1905 med Lydia G., f. Nielsen.

Elev, Bodilsker A/M 1894—98, paa Ladelund Mælkeriskole 1898, Mejerist, A/M Lunde 1898—99, Drøsbro 1899—1900, Lundby 1900, Drøsbro 1900—01, Soldat 1901, Mejerist, Struer F/M 1901—02, Forpagter af Nr. Elkjær H/M 1902—03, Mejeriejer, Frederikshavns Mælkeforsyning 1903. Forskellige Diplomer for Smør.

Adresse: Frederikshavn.

Andelsmejeriet Frem.

Postadresse: Hørmested pr. Sindal. Jernbaneadresse: Sindal. Telefon: Hørmested 15.

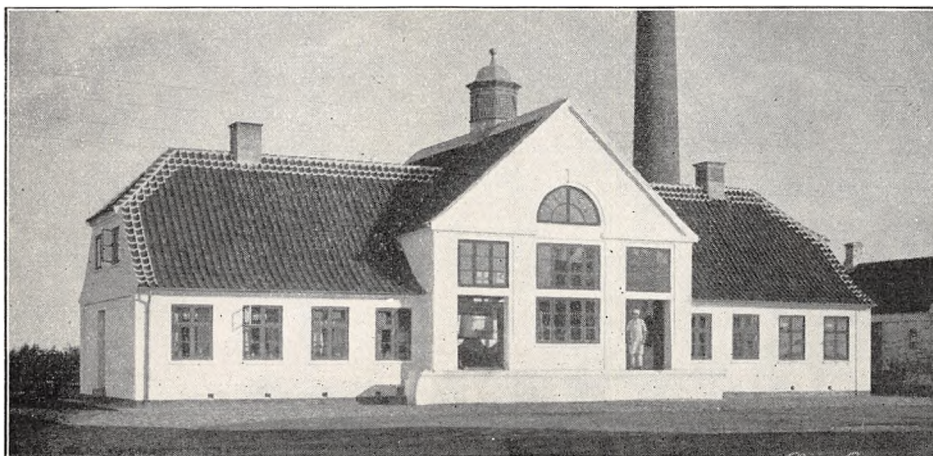

Oprettet 1923 under Medvirken af Arkitekt Bertel Jensen, Hjørring. Brandforsikring 55.600 Kr. Ejendomsskyld 12.000 Kr.

76 Leverandører med 500 Køer, heraf ingen med over 20 Køer og ingen med 4 Køer eller der under. 80 Jersey Køer.

Reduktaseprøve. Kulfyring. Elektrisk Belysning. Mejeriet er monteret med Exact Indvejnings-

vægt (1928), 2 Buaas Bismær Udvejningsvægte, Silkeborg Smørvægt, Buaas Flødepasteur og Universal Regenerativapparat, Sabroe Kølemaskine, Alfa Centrifuge, Zenith Kærne, Aalborg Skibsværfts Kedel, Marshall Dampmaskine (alt 1923).

Der anvendes overvejende fortinnede Transportspande.

	Indvejet Sød Mælk	Solgt Mælk og Fløde	Smørproduktion
1927—28.....	1.40 Mill. kg	Hjemmesalg:	62.577 kg
1928—29.....	1.42 —	600 kg Fløde	61.557 —
1929—30.....	1.50 —	2.000 — sød Mælk	65.943 —

Der sælges ca. 600 kg Smør hjemme, Resten til Eksportforening. Ost produceres ikke.

Mejeriet anvender Handelssyre. Fløden syrnes i Bassin af fortinnet Kobber. Mejeriet har eget Laboratorium. Der afregnes efter Fedtenheder.

Personale: Mejeribestyrelse, 1 Elev, 1 Kontrolør, Leverandørerne kører selv.

Mejeriet har særlig Kasserer. Mejeribestyrelsen fører Mælke-regnskabet. Regnskabsafslutning: Maj og November.

FORMAND



Møller, Erik Andreas, f. 29. Okt. 1875 i Vesløs Sogn, Thisted Amt, Søn af Tømrer Conrad Peter Møller og Hustru Else Kathrine, f. Boesen. Gift 25. April 1911 med Marie M., Datter af Gaardejer Morten Mortensen, Volstrup, og Hustru Karin Marie.

Uddannet ved Landvæsen, Elev paa Thy Højskole 1895—96, Forvalter,

Gaardejer 1908. Formand for Værgeraadet 1925—29, fh. Medlem af Bestyrelsen for Frederikshavn Eksportslagteri og for Hjørring Amts Andelslagteri, Formand og Forretningsfører for Gødningsforeningen 1917, Formand for A/M Frem 1924, Medlem af Hørmested Sogneraad 1925.

Adresse: Aldershaab pr. Sindal.

BESTYRER



Christensen, Niels Heinrich, f. 17. Febr. 1899 i Hjørring, Søn af Arbejdsmand Jens Christensen og Hustru Karoline, f. Hansen. Gift 26. Maj 1928 med Stine C., f. Sørensen.

Elev, A/M Vangsholm 1913—15, Esbenhus 1915—16 og Vraa 1916—18, paa Ladelund Mælkeriskole 1922—23, Mejerist, A/M Vraa, Solvang, Aalsrode,

Vangsholm, Esbenhus og Victoria, Mejeribestyrer paa A/M Frem 1930.

Fæbro Fællesmejeri.

Post- og Jernbaneadresse: Agersted. Telefon: Agersted 83.

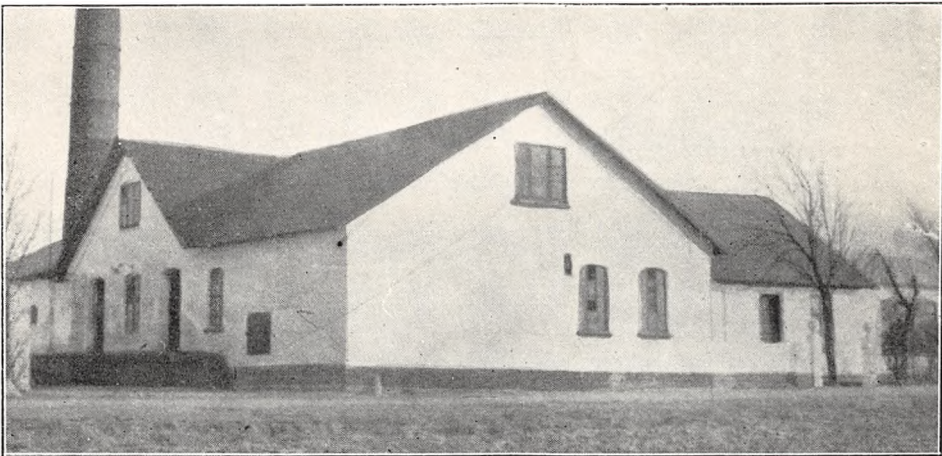

Oprettet 1897. Delvis Ombygning og Udvidelse 1903 og 18 under Medvirken af stedlige Haandværkere. Brandforsikring 72.000 Kr. Ejendoms-skyld 16.000 Kr.

77 Leverandører med 820 Køer, heraf 17 med over 20 Køer, 2 med 4 Køer eller der under.

Reduktaseprøve. Kulfyring. Elektrisk Belysning. Mejeriet er monteret med Sinus Indvejningsvægt (1917), Bismar Udvejningsvægt, Buas Smørvægt, Koger og Flødepasteur (alt 1920), do. Forvarmer (1928), Sabroe Kølemaskine (1917), Alfa Centrifuge, 3000 kg (1914), Victoria Kærne

(1917), Brødr. Gram, Vojens, Kedel (1926), Caroc & Leth Dampmaskine (1897), alm. Træostekar (1930).

Der anvendes 80 % fortinnede og 20 % Aluminiums Transportspande.

Der sælges ca. 3000 kg Ost til Leverandører. Resten til Grossist. Til Osten, der fremstilles af raa Mælk, anvendes i 1929—30 100.000 kg Sød- og 200.000 kg Skummet- og Kærnemælk.

Mejeriet anvender Handelssyre. Fløden syrnes i Aluminiumsbassin med Laag. Mejeriet har eget Laboratorium. Der afregnes efter Fedtneheder.

	Indvejet Sød Mælk	Solgt Mælk og Fløde	Smørproduktion
1912—13.....	1.50 Mill. kg	—	60.000 kg
1913—14.....	1.50 —	—	60.000 —
1914—15.....	1.50 —	—	60.000 —
1927—28.....	2.10 —	—	75.000 —
1928—29.....	2.10 —	—	75.000 —
1929—30.....	2.20 —	Hjemmesalg: 7.000 kg	80.000 —

Der sælges ca. 700 kg Smør hjemme, Resten til Grossist.

	1927—28	1928—29	1929—30
20% Bachsteinerost ...	36.000 kg	36.000 kg	36.000 kg

Personale: 1 Mejerist, 1 Elev, 1 Kusk, Leverandørernes 27 Kuske.

Ejeren fører Regnskabet. Regnskabsaar: November til November.



EJER

Nielsen, Jens Holger, f. 29. Okt. 1893 i Vester Mølle, Søn af Mejeriejer Niels Peter Nielsen, Dronninglund, og Hustru Hedvig, f. Rasmussen. Gift 17. Nov. 1916 med Marie N., f. Nielsen.

Elev, Fæbro F/M, Mejerist, Stenshøj A/M v. Støvring og Snøde-Stoense A/M, Mejeribestyrer paa Fæbro F/M 1. Nov. 1915 til 1. Maj 1918, Mejeriejer, Fæbro F/M 1. Maj 1918.

Adresse: Agersted.

Andelsmejeriet Fællesmaal.

Post- og Jernbaneadresse: Hjerimitslev. Telefon: V. Hjerimitslev 11.

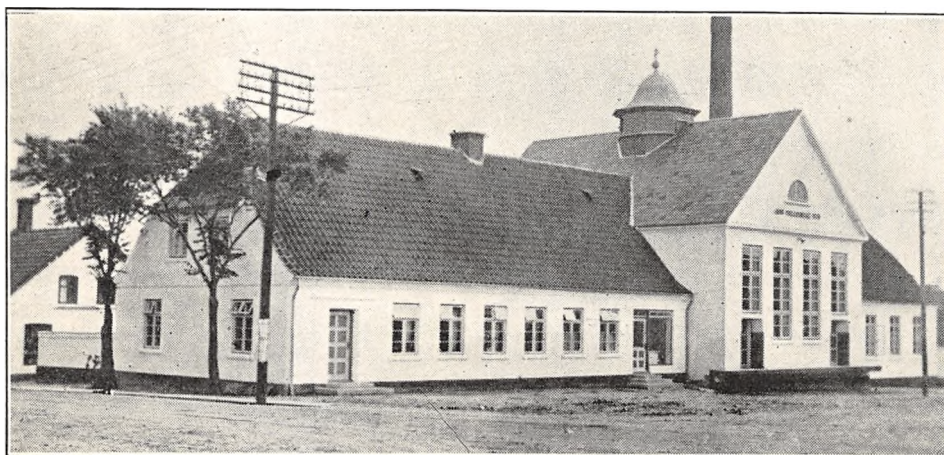

Oprettet 1890. Ombygning 1930 under Medvirken af Arkitekt Christiansen, Fjerritslev. Brandforsikring 80.000 Kr. Ejendomsskyld 25.000 Kr.

123 Leverandører med 900 Køer, heraf 10 med over 20 Køer, 30 med 4 Køer eller der under. 25 Jersey Køer.

Reduktaseprøve. Kulfyring. Elektrisk Belysning. Mejeriet er monteret med Sinus Indvejningsvægt (1930), 3 Buaas Udvejningsvægte (1914), 1 do. Smørvægt (1928), Diskvægt (1925), Danske Mejeriers Maskinfabriks Pasteur (1923), Buaas Regenerativapparat (1930), Sabroe Kølemaskine

(1930), 2 Titan 50 Centrifuger (1926), Zenith Kærne (1930), D. M. M. Kedel og Dampmaskine (1925 og 30), 2 Centrifugalpumper (1930).

Der anvendes overvejende fortinneede Transportspande.

	Indvejet Sød Mælk	Solgt Mælk og Fløde	Smørproduktion
1912—13.....	2.21 Mill. kg	—	83.490 kg
1913—14.....	2.31 —	—	89.200 —
1914—15.....	2.30 —	—	88.630 —
1927—28.....	2.39 —	—	99.739 —
1928—29.....	2.53 —	—	107.304 —
1929—30.....	2.77 —	Hjemmesalg: 39.521 kg	115.608 —

Der sælges ca. 1000 kg Smør hjemme, ca. 10.100 kg i Bysalg, Resten til Eksportforening. Ost produceres ikke.

Mejeriet anvender Handelssyre. Fløden syrnes i Bassin. Mejeriet har Syrningsanlæg for Skummetmælken og eget Laboratorium. Der afregnes efter

Fedtenheder. Personale: Mejeribestyrer, 1 Mejerist, 1 Elev, 1 Medhjælper, 1 Ekspeditrice, Leverandørernes 12 Kuske.

Mejeribestyreren fører Regnskabet. Regnskabsaar: Oktober til Oktober.

FORMAND



Jensen, Jens Nielsen, f. 12. Okt. 1873 i V. Hjermitstlev, Søn af Husmand Niels Peter Jensen og Hustru Marie, f. Nielsen. Gift 20. Nov. 1896 med Kirsten J., f. Poulsen.

Murer 1887—95, Vejmand 1895—1922, Vejassistent 1922, Gaardejer 1916. Medlem af Bestyrelserne for Hjælpekassen 1902—10, for Sygekassen 1904—

18, Formand for Andelsmejeriet Fællesmaal 1930. Adresse: Elmely pr. Hjermitstlev.

BESTYRER



Andersen, Marius Jørgen, f. 7. Sept. 1895 i Sak-sild, Søn af Mejeribestyrer P. K. Andersen og Hustru Hansigne, f. Knudsen. Gift 22. Okt. 1926 med Asta A., f. Hedegaard.

Elev, A/M Fællesmaal 1910—12, Vangsholm 1912—13, Nimtofte 1913—14, Trifolium i Maribo 1914, Mejerist paa sidstn. 1914—16, sidste Aar som Oste-

mester, paa A/M Fællesmaal 1916—17, Soldat 1917—19, paa Ladelund Mælkeriskole 1919—20, Mejeribestyrer paa A/M Fællesmaal 1. Maj 1920. Medlem af Bestyrelserne for Sygeplejeforeningen 1920 og for Hjørring Amts Mejeristforening 1927. 1 Sølv- og 5 Bronzemedaljer samt Diplomer for Smør.

Gaardbogaard Herregaardsmejeri.

Post- og Jernbaneadresse: Aalbæk.

Oprettet 1897. Udvidelse 1926 under Medvirken af Arkitekt Borck, København. Brandforsikring og Ejendomsskyld sammen med Gaarden.

1 Leverandør med 150 Jersey Køer.

Reduktaseprøve. Mejeriet deltog i Tuberkulo-

sens Bekæmpelse. Kulfyring. Elektrisk Belysning fra eget Værk.

Mejeriet er monteret med Jacob Nielsens Indvejnings-, Udvejnings- og Smørvægt (1918), Buaas Forvarmer (1925), Titan Centrifuge (1928),



	Indvejet Sød Mælk	Solgt Mælk og Fløde	Smørproduktion
1914—15.....	0.30 Mill. kg	—	—
1927—28.....	0.38 —	—	—
1928—29.....	0.38 —	—	—
1929—30.....	0.38 —	En gr. Salg: 375.000 kg	—

EJER



Larsen, Jørgen Wendelboe, f. 10. Juli 1851 i St. Jørgensbjerg, Søn af Entreprenør Jørgen Larsen og Hustru Anna, f. Christiansen. Gift 24. Aug. 1876 med Engeline Margrethe L., Datter af Proprietær P. Thorn og Hustru Johanne, f. Thorsen.

Elev af Mariboers Skole i København 1858—67, Landvæsenlev 1868—69, ledede Udtørringen af Tastum Sø 1869—72, Medindehaver af Firmaet Hans & Jørgen Larsen 1873—93, købte Gaardbo Sø, 1881, udtørrede denne 1881—84, byggede Gaardbogaard 1893—94, Kjærholt 1897, har selv ledet Driften af disse Ejendomme fra 1894, Godsejer, Eatsraad.

Sogneraadformand 1898—1913, Formand for Landboforeningen Vendsyssel 1895—1913, for Andelsselskabet Frederikshavns Eksportslagteri og Konserverfabrik 1896—1913, for Interessentskabet Eskjær-Slyng Mergelbane 1893—1912, for Plantningsselskabet Tolne Skov 1906, for Kvægavlforeningen Jersey 1902—27, Æresmedlem 1927, Formand for Akts. H. Schandorffs Træhandel 1910, for Foreningen af jydsk Landboforeningers Græsmarkssektion 1919—26, Æresmedlem 1927, Medlem af jydsk Landboforeningers Planteavlsudvalg 1900—26, af Bestyrelsen for Jydsk Haveselskab 1900—21, Æresmedlem 1921, Medlem af Bestyrelserne for De samvir-

kende danske Haveselskaber 1913—21, for Akts. Søvang 1883, Formand for sidstn. 1887—94, Medlem af Bestyrelsen for Arbejdsgivernes Ulykkesforsikring Afd. C. og C. 1 og af Hovedbestyrelsen 1920, af Bestyrelsen for Hjørring Amts landøkonomiske Selskab 1913—19, Æresmedlem 1920, Medlem af Bestyrelsen for Skagensbanen 1916, af Hjørring Amtsraad 1910, af Skoledirektionen for Horns Herred 1915 og af Bestyrelsesraadet for Det kgl. danske Landhusholdningsselskab 1914, Landvæsenkommissær 1914, Repræsentant i Andelsselskabet Frejr 1899, Formand for Repræsentantskabet 1922, Repræsentant for Hjørring Amt i Forsikringsselskabet Danmark 1914, Medlem af Bestyrelsesraadet 1921, Repræsentant i Hedeselskabet 1918, Formand for Hagelskadeforsikringen Vendsyssel 1916—26. R. af Dbg. D. M.

Adresse: Gaardbogaard pr. Aalbæk.

BESTYRER



Olesen, Hans Christian Marinus, f. 16. Febr. 1885 i Raabjerg Søn af Plantør Niels Olesen og Hustru Else Marie, f. Jepsen. Gift 25. Juni 1911 med Rasmine O., f. Kurtzmann.

Elev, Kildedyb A/M 1903—06, Mejerist, A/M Vigen 1906, Nielstrup 1906—08, Soldat 1908—09, Mejerist, Andelsmejeriet Agdrup 1909—11, Mejeribestyrer paa Gaardbogaard Herregaardsmejeri 1911.

Haandkærne, Thomas Nielsen, Hjørring, Kedel og Dampmaskine (1897), Aftapningsmaskine og Homogenisator (1925).

Der anvendes fortinnede Transportspande. Mejeriet har Ishus til 200 Læs.

Halvdelen af Mælken anvendes her til Eksportflødefabrikation, Resten leveres til private Meje-

rier i Frederikshavn og Skagen. Smør og Ost produceres ikke.

Personale: Mejeribestyrelse, 2 Medhjælpere, 1 Kusk.

Godskontoret fører Regnskabet. Regnskabsaar: Juli til Juli.

Mejeriet Gammel Torv.

Post- og Jernbaneanadresse: Frederikshavn. Telefon: Frederikshavn 106.



Fællesmejeri, oprettet 1918. Udvidelse 1930 under Medvirken af stedlige Haandværkere. Beboelsen er særskilt. Brandforsikring 105.000 Kr. Ejendomsskyld 45.000 Kr.

40 Leverandører med 360 Køer, heraf 4 med over 20 Køer, 3 med 4 Køer eller der under.

Reduktaseprøve. Kulfyring. Elektrisk Belysning.

Mejeriet er monteret med Paasch & Larsen, Petersen Indvejnings- og Udvejningsvægt (1918

og 23), Silkeborg Smørvægt (1926), 1 Scandiavægt (1921), Silkeborg Regenerativapparat og Brødr. Gram, Vojens, Kølemaskine (1930), Titan Centrifuge (1918), Silkeborg Kærne (1925), Strømmen Kedel & Alliance Dampmaskine (1930), Centrifugalpumpe (1923), 1 dobbelt og 1 enkelt Unic (1918 og 20).

Der anvendes fortinnede Transportspande. Mejeriet har Ishus til 70 Læs.

	Indvejet Sød Mælk	Solgt Mælk og Fløde	Smørproduktion
1928.	0.9 Mill. kg	—	20.000 kg
1929.	0.9 —	—	20.000 —
1930.	0.9 —	Bysalg: 400.000 kg	20.000 —

Der sælges ca. 9000 kg Smør i Bysalg, Resten til Eksportforening. Ost produceres ikke.

Mejeriet anvender Handelssyre. Fløden syrnes i Tønder. Mejeriet har eget Laboratorium. Der afregnes efter Notering. Personale: 1 Mejerist,

1 Elev, 1 Ekspeditrice, 2 Bude, 2 Kuske, Leverandørernes 2 Kuske.

Ejeren fører Regnskabet. Regnskabsaar: Kalenderaaret.

EJER



Løndahl, Peter Therkildsen, f. 8. Nov. 1889 i Koustrup, Søn af Husmand Anthon Therkildsen og Hustru Mariane, f. Christensen. Gift 3. Aug. 1924 med Agnes L., f. Gert.

Elev, Ørsted A/M 1909—12, Mejerist, Raastedbro A/M 1912—13 og Fannerup A/M 1913, paa Rønde Højskole 1913—14, Mejerist, A/M Bastrup 1914, Krogsbølle 1914—15, Fannerup 1915—16, Tørring 1916—17, Østbirk 1917 og Sct. Olavs Kilde 1917—18, paa Dalum Mælkeriskole 1918—19, Mejeriejer, Mejeriet Trekroner 1919 og Mejeriet Gl. Torv 1919. Diplom for Smør.

Adresse: Frederikshavn.

Gjøl Andelsmejeri.

Post- og Jernbaneadresse: Aabybro. Telefon: Gjøl 2.

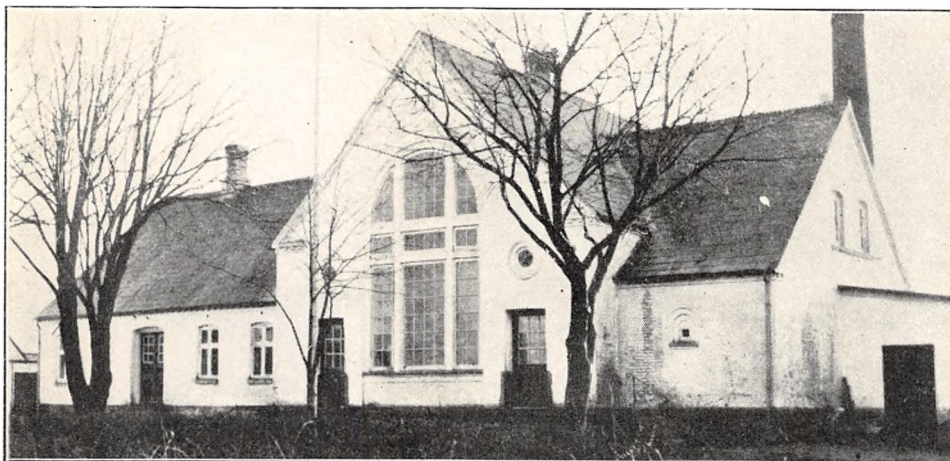

Oprettet 1890. Ombygning 1916 under Medvirken af stedlige Haandværkere. Brandforsikring 47.000 Kr. Ejendomsskyld 16.000 Kr.

116 Leverandører med 960 Køer, heraf 1 med over 20 Køer, 28 med 4 Køer eller der under.

Reduktaseprøve. Kulfyring. Elektrisk Belysning.

Mejeriet er monteret med Sinus Indvejningsvægt (1910), 2 Buaas Udvejningsvægte (1910 og 30), Jacob Nielsen Smørvægt (1910), Diskvægt, Buaas Pasteur og Regenerativapparat (1905 og 24), Sabroe Kølemaskine (1916), Alfa Centrifuge (1930), Buaas Kørne (1927), Sabroe Kedel (1912),

	Indvejet Sød Mælk	Solgt Mælk og Fløde	Smørproduktion
1912—13.....	1.73 Mill. kg	—	64.180 kg
1913—14.....	1.77 —	—	66.050 —
1914—15.....	1.61 —	—	60.440 —
1927—28.....	2.22 —	—	84.836 —
1928—29.....	2.50 —	Hjemmesalg: 1.920 kg	98.068 —
1929—30.....	2.62 —	Bysalg: 40.031 —	100.846 —

Der sælges ca. 1500 kg Smør hjemme, ca. 700 kg i Bysalg, Resten til Grossist.

	1927—28	1928—29	1929—30
0% Ost.....	2.650 kg	3.565 kg	2.927 kg

Frichs Dampmaskine (1912), 2 Centrifugalpumper (1910), Træostekar.

Der anvendes fortinnede Transportspande.

Al Osten sælges til Leverandører. Til Osten, der fremstilles af raa Mælk, anvendtes i 1929—30 42.668 kg Skummet- og Kærnemælk. Ostelageret luftafkøles.

Mejeriet anvender Handelssyre. Fløden syrnes i Bassin. Der afregnes efter Flødeenheder. Personale: Mejeribestyrer, 1 Mejerist, 1 Elev, Leverandørernes 9 Kuske.

Mejeribestyreren fører Regnskabet. Regnskabsaar: November til November.

FORMAND



Flygel, Anders Johan Christian, f. 27. Marts 1867 i Vadum, Søn af Husmand Johan Flygel og Hustru Martha, f. Eyer. Gift 4. Maj 1894 med Dorthæa F., f. Christensen.

Møllejer 1893—1916, Gaardejer 1916. Medlem af Gjøl Sogneraad og Vægeraad 1901—06, Formand for Gjøl Brugsforening 1910—16, for Gjøl Andels-

mejeri 1915, Revisor i Sparekassen 1920. Adresse: Gjøl pr. Aabybro.

BESTYRER



Pedersen, Peder, f. 9. Febr. 1891 i Krarup Sogn, Søn af Gaardejer Niels Pedersen og Hustru Karen, f. Jespersdatter. Gift 22. Jan. 1917 med Valborg Marie P., f. Nielsen.

Elev, Aastrup A/M 1906—08, Mejerist, A/M Espe 1908—11, Saaby 1911—13, Svendborg 1913—14, Soldat 1914—15, Mejerist, A/M Gjøl 1915—17, Meje-

ribestyrer paa sidstn. 1917. Revisor i Gjøl Sogns Sparekasse 1920, Formand for Sygekassen 1921. Bronzemedaljer og Diplomer for Smør.

Fællesmejeriet Godthaab.

Post- og Jernbaneadresse: Hæstrup. Telefon: Rakkeby 3.



Oprettet 1890. Ombygning efter Brand 1899 under Medvirken af stedlige Haandværkere. Brandforsikring 52.000 Kr. Ejendomsskyld 20.000 Kr.

82 Leverandører med 700 Køer, heraf 1 med over 20 Køer, 10 med 4 Køer eller der under.

Reduktaseprøve. Kulfyring. Elektrisk belysning. Mejeriet er monteret med Sinus Indvejningsvægt (1912), 2 Buaas Bismær Udvejningsvægte (1916), Paasch & Larsen, Petersen Smørvægt (1912), Buaas Flødepasteur og Regenerativapparat (1810), Sabroe Kølemaskine (1925), Alfa Cen-

	Indvejet Sød Mælk	Solgt Mælk og Fløde	Smørproduktion
1912—13.....	1.50 Mill. kg	—	60.000 kg
1913—14.....	1.35 —	—	54.000 —
1914—15.....	1.60 —	—	64.000 —
1927—28.....	1.80 —	—	72.000 —
1928—29.....	1.80 —	—	72.000 —
1929—30.....	1.80 —	Hjemmes.: 1.500 Kr. aarl.	72.000 —

trifuge (1913), P. & L., P. Kærne (1922), Houmøller Kedel (1929), Marshall Dampmaskine (1900).

Der anvendes fortinnede Transportspande.

Der sælges ca. 350 kg Smør hjemme, Resten til Grossist. Ost produceres ikke.

Mejeriet anvender Handelssyre. Fløden syrnes

i Tønder af Aluminium. Mejeriet har eget Laboratorium. Der afregnes efter Vægt. Personale: 1 Mejerist, 1 Kontrolør, Leverandørernes 9 Kuske.

Ejeren fører Regnskabet. Regnskabsaar: November til November.

EJER

Christensen, Rasmus Einar, f. 23. Jan. 1881 i Gauerlund, Søn af Husmand Jens Hansen Christensen og Hustru Hansine, f. Rasmussen.

Elev, Langeskov F/M, Mejerist paa forskellige Mejerier, paa Dalum Mælkerskole 1907, Bestyrervikar paa Dalum Landbrugsskoles Mejeri, Mejeriejer, Liver F/M 1911—16, Ejer af Fællesmejeriet Godthaab 1. Maj 1916. Kommunalrevisor, Medlem af Menighedsraadet.

Adresse: Rakkeby pr. Hæstrup.



Gærum Andelsmejeri.

Post- og Jernbaneadresse: Frederikshavn. Telefon: Gærum 2.

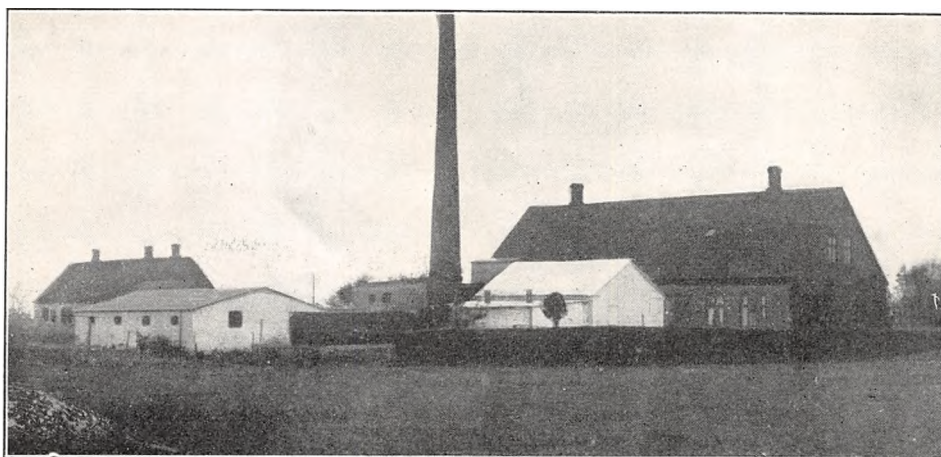

Oprettet 1898. Ombygning og Udvidelse 1923 under Medvirken af Silkeborg Maskinfabrik og stedlige Haandværkere. Brandforsikring 60.000 Kr. Ejendomsskyld 20.000 Kr.

91 Leverandører med 900 Køer, heraf 6 med over 20 Køer, 10 med 4 Køer eller der under. Reduktaseprøve. Kulfyring. Petroleumbelysning.

Mejeriet er monteret med Sinus Indvejnings-, 2 Silkeborg Bismær Udvejnings- og 1 do. Smør-vægt og Flødepasteur, Buaas Universal Regenerativapparat (alt 1923), 2 Titan Centrifuger (1926

og 30), Silkeborg Kærne (1923), Sabroe Kedel (1904), Caroc & Leth Dampmaskine (1898).

Der anvendes overvejende fortinnede Transportspande. Mejeriet har Ishus til 50 Læs.

	Indvejet Sød Mælk	Solgt Mælk og Fløde	Smørproduktion
1912—13.....	1.76 Mill. kg	—	69.420 kg
1913—14.....	1.94 —	—	76.750 —
1914—15.....	1.55 —	—	61.670 —
1927—28.....	2.01 —	—	84.835 —
1928—29.....	2.19 —	—	85.235 —
1929—30.....	2.51 —	Hjemmes.: 900 Kr. aarl.	104.071 —

Der sælges ca. 700 kg Smør hjemme, Resten til Eksportforening. Ost produceres ikke.

Mejeriet anvender Handelssyre. Fløden syrnes i Tønder af Staal. Mejeriet har eget Laboratorium. Der afregnes efter Fedtneheder. Personale: Mejeribestyrer, 1 Mejerist, 1 Elev, 1 Karl, Leve-randørerne kører selv.

Mejeriet har særlig Kasserer. Mejeribestyreren fører Mælkeregnskabet. Regnskabsafslutning: Maj og November.

Mejeriets første Bestyrer, Ole Olsen, blev senere Direktør for Danish Dairies i Aalborg, og var det til 1930.

FORMAND



Olsen, Niels Christian, f. 28. April 1879 i Hørby, Søn af Gaardejer Niels Christian Olsen og Hustru Anna Marie, f. Olsen. Gift 8. Dec. 1914 med Sofie O., f. Christensen.

Uddannet ved Landvæsen, Gaardejer i Aasted 1912—14, paa Møllergaard 1914. Formand for Gærum A/M 1929, Medlem af Bestyrelsen for Hjælpekassen.

Adresse: Møllergaard pr. Frederikshavn.

BESTYRER



Pedersen, Mouritz Christian, f. 9. Sept. 1899 i Taars, Søn af Husmand Peder Christian Pedersen og Hustru Martine, f. Nielsen. Gift 29. Okt. 1929 med Helga P., f. Aaskoven.

Elev, Taars, Ulstrup og Kvissel A/M, paa Ladelund Mælkerskole 1924—25, Mejerist paa Nørager, Victoria, Ø. Vraa og Gjeddesdal Mejerier, Første-

mejerist paa Gjerrild og Bindslev A/M, Mejeribestyrer paa Gærum A/M 1. Nov. 1929. Revisor i Gærum Brugsforening. Bronzemedalje for Smør 1930 og 31.

Andelsmejeriet Haabet.

Post- og Jernbaneanadresse: Brønderslev. Telefon: Tolstrup 18.

Oprettet 1888. Ombygning 1920 under Medvirken af stedlige Haandværkere. Brandforsikring 22.700 Kr. Ejendomsskyld 18.000 Kr.

105 Leverandører med 750 Køer, heraf 9 med over 20 Køer, 35 med 4 Køer eller der under. 30 Jersey Køer.

Reduktaseprøve. Mejeriet deltager i Tuberkulosisens Bekæmpelse. Kulfyring. Elektrisk Belysning. Mejeriet er monteret med Sinus Indvejnings-

vægt, 2 Buaas Udvejningsvægte (1930), Balance Smørvægt, Buaas Flødepasteur og Universal Regenerativapparat (1931), 2 Alfa Centrifuger, 3000 kg og 2000 kg (1928 og 31), Hamlet 350 kg Kærne (1928), Sabroe Kedel (1903), Alliance Dampmaskine (1908).

Der anvendes fortinnede Transportspande. Ishus til 100 Læs.

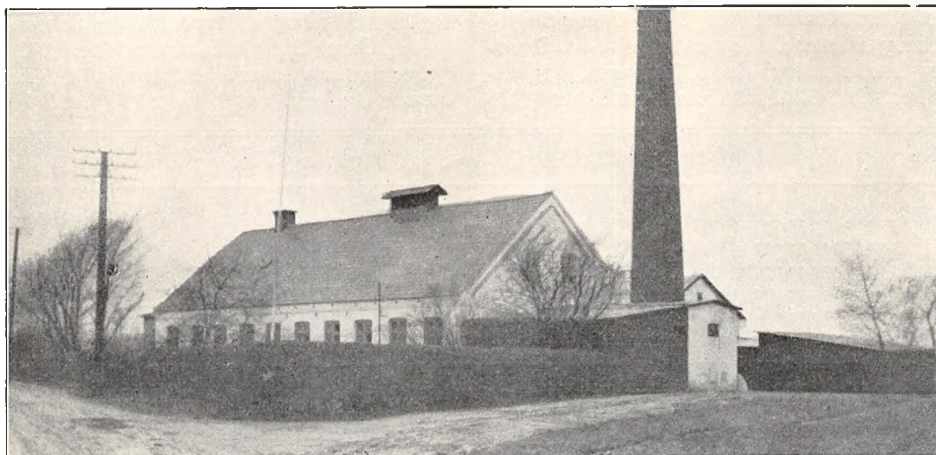

	Indvejet Sød Mælk	Solgt Mælk og Fløde	Smørproduktion
1912—13.....	1.67 Mill. kg	—	63.670 kg
1913—14.....	1.68 —	—	64.530 —
1914—15.....	1.43 —	—	55.890 —
1927—28.....	2.00 —	Hjemmesalg:	83.643 —
1928—29.....	2.20 —	ca. 450 kg Fløde	96.563 —
1929—30.....	2.50 —	- 900 — sød Mælk	104.336 —

Der sælges ca. 1900 kg Smør hjemme, Resten til Grossist. Ost produceres ikke.

Mejeriet anvender Handelssyre. Fløden syrnes i Bassin. Der afregnes efter Fedtenheder. Per-

sonale: Mejeribestyrer, 1 Mejerist, 1 Elev, 1 Kontrol.

Mejeribestyreren fører Mælke-, Formanden Kasseregnskabet. Regnskabsaar: November til November.

FORMAND

Vestergaard, And., Gaardejer.
Formand for A/M Haabet.
Adresse: V. Linderup pr. Brønderslev.

BESTYRER

Rasmussen, Rasmus, f. 8. Juli 1898 i Gylling, Søn af Gaardejer J. P. Rasmussen og Hustru Karen Marie, f. Pedersen. Gift 11. Sept. 1925 med Kirstine R., f. Bonnerup.

Elev paa Gylling og Egtved A/M, Mejerist, Gylling, Gjerrild og Engesholm v. Hørning, paa



Dalum Mælkeriskole 1922—23, Mejerist, A/M Højrup v. Kolding, Lykkens Prøve i Vrensted og Brøndum v. Løgstør, Mejeribestyrer paa A/M Haabet 1. Sept. 1925. Smørekseportfirmaet P. & S. Plums Guldur for Smør 1928, 2 Bronzemedaljer, Sølvmedalje for Smør paa Landsudstillingen i København 1931.

Hallund Andelsmejeri.

Postadresse: Brønderslev. Jernbaneadresse: Røgilhede. Telefon: Hallund 1.

Oprettet 1891. Ombygning og Udvidelse 1919. Brandforsikring 101.800 Kr. Ejendomsskyld 17.000 Kr.

83 Leverandører med ca. 780 Køer, heraf 5 med over 20 Køer, 17 med 4 Køer eller der under. Reduktaseprøve. Kulfyring. Elektrisk Belysning.

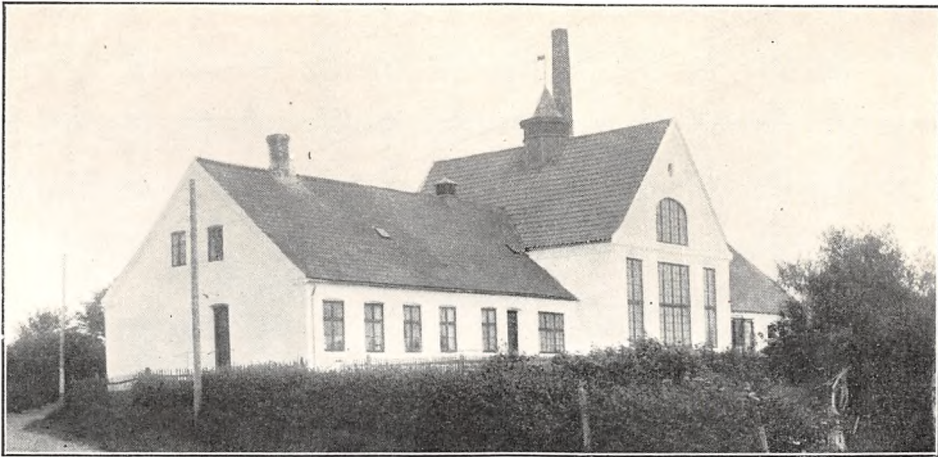

Mejeriet er monteret med Silkeborg Indvejningsvægt, 2 Buas Bismær Udvejningsvægte (1919), Silkeborg Smørvægt, Buas Flødepasteur (1919), Universal Regenerativapparat (1929), Sabroe Kølemaskine (1919), 2 Alfa 3000 kg og

2000 kg Centrifuger (1910), Zenith 400 kg Kærne (1928), Sabroe Kedel og Alliance Dampmaskine (1919).

Der anvendes overvejende fortinnede Transportspande.

	Indvejet Sød Mælk	Solgt Mælk og Fløde	Smørproduktion
1912—13.....	1.76 Mill. kg	—	67.083 kg
1913—14.....	1.84 —	—	70.735 —
1914—15.....	1.67 —	—	71.270 —
1927—28.....	2.69 —	Hjemmesalg:	106.829 —
1928—29.....	2.79 —	ca. 11.000 kg sød Mælk	118.919 —
1929—30.....	2.30 —	7.000 — Fløde	92.000 —

Der sælges ca. 2000 kg Smør hjemme, Resten til Eksportforening. Ost produceres ikke.

Mejeriet anvender Handelssyre. Fløden syrnes i Bassin. Mejeriet har eget Laboratorium. Der afregnes efter Fedtneheder. Personale: Mejeri-

bestyrer, 1 Mejerist, 1 Elev.

Kassereren, Sognefoged Anton Jørgensen, »Søndersig«, fører Regnskabet. Regnskabsaar: November til November.

FORMAND



Kristensen, Kristian, f. 11. Juni 1880 paa Kirkegaard, Søn af Gaardejer Hans Kristian Kristensen og Hustru Maren, f. Petersen. Gift 12. Dec. 1918 med Jesine K., f. Jørgensen.

Uddannet ved Landvæsen, Elev paa Rødkilde Højskole 1900—01, Gaardejer 1911. Formand for Hallund A/M 1931.

Adresse: Kirkegaard, Hallund pr. Brønderslev.

BESTYRER



Jørgensen, Henry, f. 8. Dec. 1895 i Mosbjerg, Søn af Gaardejer Laurits Jørgensen og Hustru Anine, f. Jensen. Gift 5. Jan. 1926 med Inge Marie J., f. Brønserud.

Elev, Vejby og Sindal A/M, paa Ladelund Mælkeriskole 1923—24, Mejerist, A/M Sydolland, Haagendal, Kauslunde og Godthaab v. Hadsten,

Mejeribestyrer paa A/M Hallund 1. Dec. 1925. 2 Sølv- og 3 Bronzemedaljer for Smør.

Halvrimmen Andelsmejeri.

Post- og Jernbaneadresse: Halvrimmen. Telefon: Halvrimmen 59.

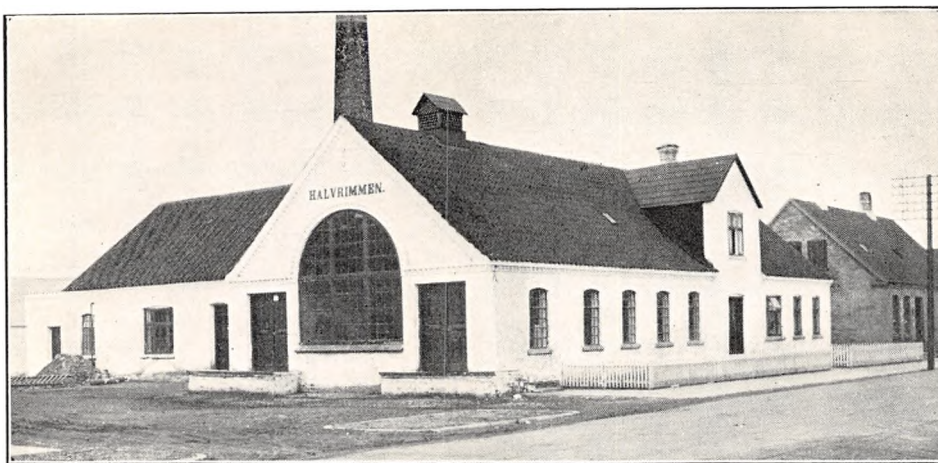

Oprettet 1898. Udvidelse 1918 og 28 under Medvirken af stedlige Haandværkere. Brandforsikring 58.000 Kr. Ejendomsskyld 15.000 Kr.

123 Leverandører med 800 Køer, heraf 5 med over 20 Køer, 24 med 4 Køer eller der under.

Reduktaseprøve. Kulfyring. Elektrisk Belysning. Mejeriet er monteret med Sinus Indvejningsvægt (1920), 2 Buaas Udvejningsvægte, Silkeborg Smørvægt, Diskvægt (alt 1918), Buaas Pasteur og Universal Regenerativapparat (1928), Sabroe

	Indvejet Sød Mælk	Solgt Mælk og Fløde	Smørproduktion
1914—15.....	0.88 Mill. kg	—	31.230 kg
1927—28.....	1.90 —	—	71.200 —
1928—29.....	2.00 —	Hjemmesalg: 8.800 kg	74.422 —
1929—30.....	2.10 —	Bysalg: 29.472 —	77.266 —

FORMAND



Nielsen, Bent, f. 13. Jan. 1881 i Nørreøkse, Søn af Gaardejer og Møller Anders Nielsen og Hustru Inger Marie, f. Petersen. Gift 28. Okt. 1904 med Aasta N., Datter af Gaardejer Carl Ingvar Schack, Aaby Sogn, og Hustru Boline, f. Belschner.

Uddannet ved Landvæsen, Elev paa Vraa Højskole og Landbrugsskole

1899—1900, Gaardejer 1911. Ejendomsskyldvurderingsmand 1917, Formand for Halvrimmen A/M 1927, Repræsentant i Aalborg Landboforening, Taksationsmand for Hjørring Amts Brandkasse.

Adresse: Nørreøkse pr. Halvrimmen.

BESTYRER



Nielsen, Niels Christian, f. 13. Sept. 1890 i Nørreøkse, Søn af Husmand Anders Nielsen og Hustru Karen Marie, f. Jensen. Gift 31. Aug. 1915 med Ellen N., f. Pedersen.

Elev, Brovst A/M 1907—09, Mejerist, A/M Kirkedal 1909, Nr. Saltum 1909—10, Brogaard 1910, Aalsrode 1910—11, Skovby 1911, Herringløse 1911—

12, Kildedyb 1912—14, paa Ladelund Mælkerskole 1914—15, Mejerist, A/M Smidstrup 1915—16, Vikar i Vejleegnens Mejeristforening 1916, Mælkedommer i Sydjydsk Mejeristforening 1916—17, Mejeribestyrer, Halvrimmen A/M 1917. Formand for Haandværker- og Borgerforeningen 1923—28, for Forsamlingshuset 1920. Bronze-medaljer og Diplomer for Smør.

Kølemaskine (1911), Alfa Centrifuge (1930), Zenith Kærne, Danske Mejeriers Maskinfabriks Kedel og Alliance Dampmaskine (alt 1928), 1 Centrifugal- og 1 Vandpumpe (1918 og 15).

Der anvendes fortinnede Transportspande.

Der sælges ca. 1450 kg Smør hjemme, ca. 600 kg i Bysalg, Resten til Eksportforening. Ost produceres ikke.

Mejeriet anvender Handelssyre. Fløden syrnes i Bassin. Mejeriet har eget Laboratorium. Der afregnes efter Flødeenheder. Personale: Mejeribestyrelse, 1 Mejerist, 1 Elev, Leverandørernes 10 Kuske, 1 Ekspeditrice.

Mejeribestyrelsen fører Regnskabet. Regnskabsaar: September til September.

Harken Andelsmejeri.

Post- og Jernbaneadresse: Vraa. Telefon: Harken 13.

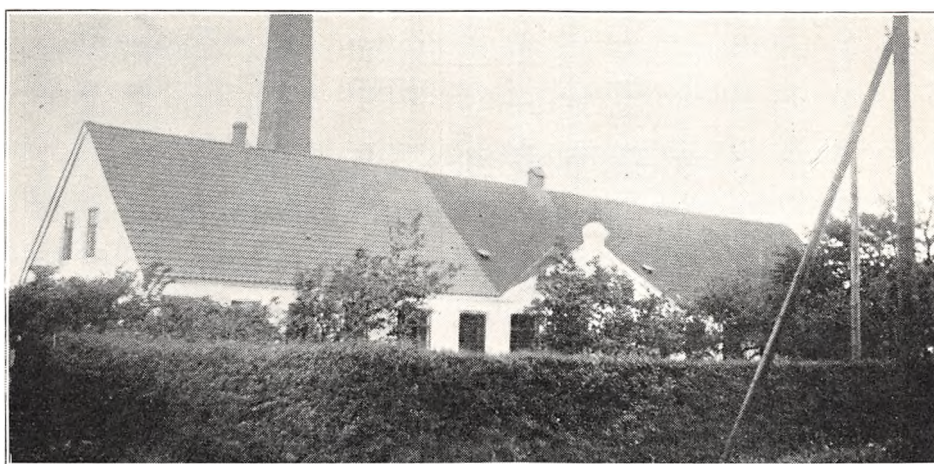

Oprettet 1902. Ombygning 1916 under Medvirken af Arkitekt Vejby-Christensen, Hjørring. Brandforsikring 126.500 Kr. Ejendomsskyld 35.000 Kr.

182 Leverandører med 1200 Køer, heraf 15 med over 20 Køer, 30 med 4 Køer eller der under. 20 Jersey Køer.

Reduktaseprøve. Kulfyring. Elektrisk Belysning.

Mejeriet er monteret med Sinus Indvejningsvægt (1909), 2 Buaas Bismers Udvejningsvægte

(1915), Paasch & Larsen, Petersen Smørvægt (1902), Buaas Flødepasteur (1923), Universal Regenerativapparat (1917), Sabroe Kølemaskine (1916), 1 Alfa og 1 Lansz Centrifuge (1917 og 23), Silkeborg Kærne (1926), P. & L., P. Kedel (1902), Danske Mejeriers Maskinfabriks Dampmaskine (1931).

Der anvendes overvejende fortinnede Transportspande.

	Indvejet Sød Mælk	Solgt Mælk og Fløde	Smørproduktion
1912—13.....	3.16 Mill. kg	—	120.010 kg
1913—14.....	3.24 —	—	124.700 —
1914—15.....	2.70 —	—	104.280 —
1927—28.....	3.69 —	Hjemmesalg:	157.460 —
1928—29.....	3.86 —	1.581 kg sød Mælk	164.140 —
1929—30.....	4.15 —	2.500 — Fløde	174.880 --

Der sælges ca. 1450 kg Smør hjemme, Resten til Grossist. Ost produceres ikke.

Mejeriet anvender Handelssyre. Fløden syrnes i Aluminiumsbassin. Mejeriet har eget Laboratorium. Der afregnes efter Fedtenheder. Personale:

Mejeribestyrelse, 2 Mejerister, 1 Elev, 1 Kontrol-Medhjælper.

Mejeribestyrelsen fører Mælke-, Kasserens Kasseregnskabet. Regnskabsaar: November til November.

Mejeriet var bortforpagtet 1902 til Okt. 1915.

FORMAND



Bruun, Jens, f. 18. Nov. 1871, i Vraa, Søn af Husmand Christen Nielsen Bruun og Hustru Jensine, f. Jensen. Gift 14. Dec. 1904 med Jensine Kirstine B., f. Jensen.

Uddannet ved Landvæsen, paa Vraa Højskole 1892—93 og 1893—94, Gaardejer 1904. Sognefoged 1909—29, Medlem af Vrejlev-Hæstrup Sogne-

raad 1922—25, Formand for Harken A/M 1925, Bestyrelsesmedlem i Brugsforeningen.

Adresse: Guldager pr. Vraa.

BESTYRER

Jensen, Edvard Marinus, f. 20. Sept. 1878 i Vrejlev Sogn, Søn af Husmand Niels Christian Jensen og Hustru Hansine, f. Hansen. Gift 1906 med Katrine Louise J., f. Iwers.

Elev, A/M Alfaholm, Mejerist, Lønstrup F/M, Rønnebjerg F/M, paa Ladelund Mælkeriskole 1904—05, Mejerist, A/M Alfaholm, Mejeribestyrelser, Harken A/M 8. April 1906. Fh. Forretningsfører for Harken Brugsforening i flere Aar. Flere Udmærkelser for Smør.

Andelsmejeriet Hejmdal.

Post- og Jernbaneadresse: Sæby. Telefon: Lyngsaa 4.

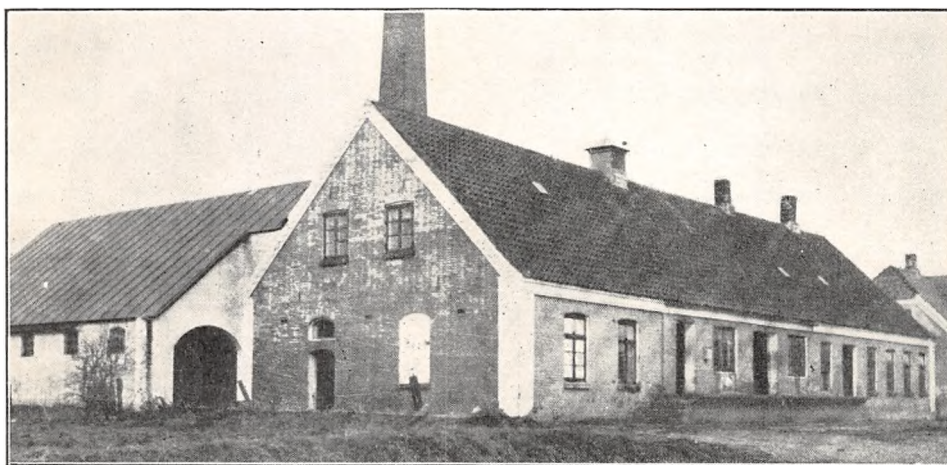

Oprettet 1888. Ombygning og Udvidelse 1924 under Medvirken af stedlige Haandværkere. Brandforsikring 38.000 Kr. Ejendomsskyld 12.000 Kr.

135 Leverandører med 1000 Køer, heraf 2 med over 20 Køer, 49 med 4 Køer eller der under.

Reduktaseprøve. Kulfyring. Elektrisk Belysning.

Mejeriet er monteret med Sinus Indvejningsvægt (1912), Bismar Udvejningsvægt (1918), Silkeborg Smørvægt (1914), Buaas Triumph Flødepasteur, do. Universal Regenerativapparat (begge 1917), Sabroe Kølemaskine (1911), 2 Alfa 2000 kg Centrifuger (1913 og 26), Zenith Kærne (1928), Sabroe Kedel (1911), Dreyer Dampmaskine (1924).

	Indvejet Sød Mælk	Solgt Mælk og Fløde	Smørproduktion
1912—13.....	2.03 Mill. kg	—	82.240 kg
1913—14.....	2.18 —	—	88.320 —
1914—15.....	1.87 —	—	77.170 —
1927—28.....	2.47 —	—	98.754 —
1928—29.....	2.62 —	—	107.044 —
1929—30.....	2.84 —	Hjemmesalg: 14.600 kg	112.920 —

Der anvendes fortinne Transportspande.
Der sælges ca. 1400 kg Smør hjemme, ca. 300 kg i Bysalg, Resten til Grossist. Ost produceres ikke.

Mejeriet anvender Handelsyre. Fløden syrnes i aabent Aluminiumsbassin. Mejeriet har eget

Laboratorium. Der afregnes efter Fedtneheder. Personale: Mejeribestyrer, 1 Mejerist, 1 Indvejer, Leverandørernes 20 Kuske, 1 Karl.

Mejeribestyreren fører Regnskabet. Regnskabsaar: November til November.

FORMAND



Jacobsen, Carl Christian, f. 2. Nov. 1894 i Vivild, Vejlbysogn, Søn af Gaardejer Chresten Jacobsen og Hustru Karoline, f. Hansen. Gift 15. Febr. 1919 med Jensine J., f. Sørensen.

Uddannet ved Landvæsen, Gaardejer 1917. Formand for A/M Hejmdal 1925, Medlem af Sogneraadet 1929.

Adresse: Sæby.



Petersen. Gift 14. Juni 1910 med Johanne O., f. Jensen.

Elev, Ø. Vraa F/M, Mejerist, Svenjunga F/M, Sverige, Førstemejerist der 1900—01, Mejerist, Sæsing F/M, Børglum A/M, Arentsminde A/M paa Ladelund Mælkerskole 1908—09, Førstemejerist, Arentsminde Andelsmejeri 1909—10, Meje-

ribestyrer, Nøvling Andelsmejeri ved Gistrup 1910 og paa Andelsmejeriet Hejmdal Nov. 1910. Revisor i Elektricitetsværket 1926. Sølvmedalje for Smør 1916 samt mange andre Udmærkelser for Smør.

BESTYRER

Olsen, Oluf, f. 18. Jan. 1883 i Ø. Vraa, Søn af Gaardejer Emanuel Olsen og Hustru Amalie, f.

Hjallerup Andelsmejeri.

Post- og Jernbaneadresse: Hjallerup. Telefon: Hjallerup 13.

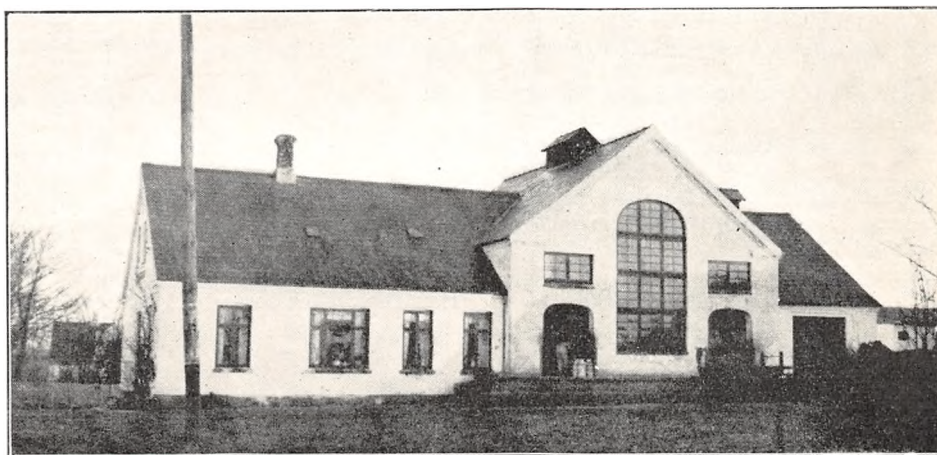

Oprettet 1888. Ombygning og Udvidelse 1918 under Medvirken af stedlige Haandværkere. Brandforsikring 101.000 Kr. Ejendomsskyld 18.000 Kr.

175 Leverandører med 1900 Køer, heraf 25 med over 20 Køer, 10 med 4 Køer eller der under. Reduktaseprøve. Kulfyring. Elektrisk Belysning. Mejeriet er monteret med Sinus Indvejnings-

vægt (1915), Bismær Udvejningsvægt (1918), Silkeborg Smørvægt (1915), Danske Mejeriers Maskinfabriks Pasteuriseringsapparat (1930), do. Dania Regenerativapparat (1931), Sabroe Kølemaskine (1918), 2 Alfa Centrifuger, 2500 og 5000 kg (1915

og 26), Hamlet Kærne (1931), Ludvigsen, Struer, Kedel (1903), Alliance Dampmaskine (1918), Træostekar (1920).

Der anvendes fortinnede Transportspande.

	Indvejet Sød Mælk	Solgt Mælk og Fløde	Smørproduktion
1912—13.....	3.10 Mill. kg	—	118.560 kg
1913—14.....	3.41 —	—	129.320 —
1914—15.....	3.08 —	—	117.210 —
1927—28.....	4.30 —	—	167.935 —
1928—29.....	4.52 —	—	177.879 —
1929—30.....	4.82 —	Hjemmesalg: 80.380 kg	188.600 —

Der sælges ca. 3900 kg Smør hjemme, ca. 1950 kg i Bysalg, Resten til Eksportforening.

	1927—28	1928—29	1929—30
20 % Goudaost.....	1.311 kg	1.627 kg	1.860 kg

Osten sælges til Leverandørerne. Til Osten, der fremstilles af raa Mælk, anvendtes i 1929—30 7000 kg Sød- og 21.000 kg Skummet- og Kærnemælk.

Mejeriet anvender Handelssyre. Fløden syrnes i Aluminiumsbassin med Laag. Mejeriet har eget

Laboratorium. Der afregnes efter Fedtenheder. Personale: Mejeribestyrelse, 1 Mejerist, 1 Indvejer, 1 Elev, Mejeriets 2 Kuske, Leverandørernes 30 Kuske, 1 Kontrolør.

Mejeribestyrelsen fører Regnskabet. Regnskabsaar: November til November.

FORMAND



Jensen, Thomas, f. 3. Nov. 1872 i Aalborg, Søn af Gaardejer Anders Jensen og Hustru Johanne, f. Flensted-Andersen, Gift 27. Maj 1904 med Johanne J., f. Johansen.

Uddannet ved Landvæsen, Elev paa Try Højskole 1891—92, Gaardejer 1899. Medlem af Sogneraadet 1909—13, og 1921—29, af Skolekommissionen

1923, Menighedsraadet 1927 og af Bestyrelsen for Hjallerup Sparekasse 1926, Formand for Hjallerup A/M 1928.

Adresse: Hjallerup.

BESTYRELSE



Mouritzen, Sofus Johannes, f. 28. Juli 1885 i Aaby Sogn, Søn af Murer Niels Christian Mouritzen og Hustru Katrine, f. Nielsen. Gift 4. Nov. 1912 med Kirsten M., f. Thomsen.

Elev, Arentsminde og Aaby By A/M, Mejerist, Allested, Bælum og Aastrup A/M, Vikar i Aalborg Amt 1910, paa Ladelund Mælkeriskole 1910

—11, Mejerist, Nørre Sundby A/M 1911—12, Mejeribestyrelse, A/M Nørhalne 1912—19, paa Hjallerup A/M 1919. Kasserer og Regnskabsfører for Gødningsforeningen 1924. Forsøgslaboratoriets Diplom for Smør 1915, 16 og 18.

Hjørring Andelsmejeri.

Post- og Jernbaneadresse: Hjørring. Telefon: Hjørring 285.

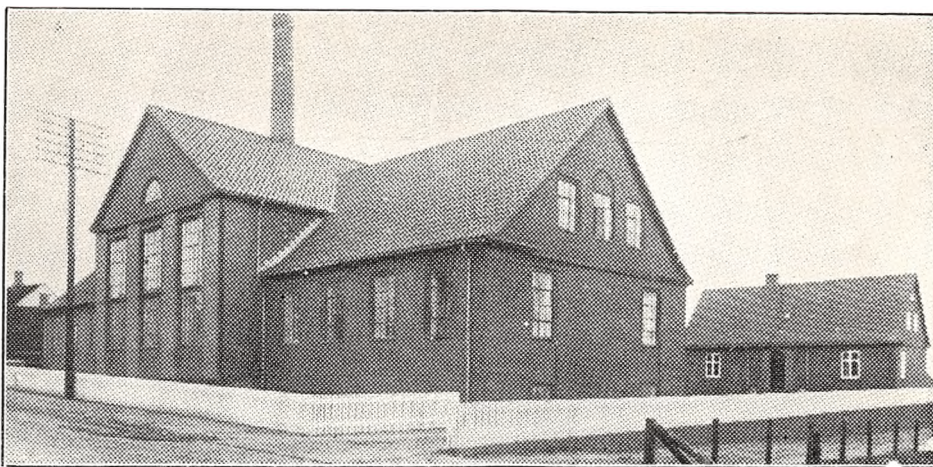

Oprettet 1906 som Fællesmejeri, Andelsmejeri 1910. Nybygning og Udvidelse 1930 under Medvirken af Arkitekt Berthel Jensen, Hjørring. Beboelsen er særskilt. Brandforsikring 155.000 Kr. Ejendomsskyld 75.000 Kr.

138 Leverandører med 1600 Køer, heraf 20 med

over 20 Køer, 25 med 4 Køer eller der under. 100 Jersey Køer.

Reduktaseprøve. Mejeriet deltager i Tuberkulosisens Bekæmpelse. Kulfyring. Elektrisk Belysning.

Mejeriet er monteret med Silkeborg Indvejnings-, Udvejnings- og Smørvægt, do. Fløde-

	Indvejet Sød Mælk	Solgt Mælk og Fløde	Smørproduktion
1912—13.....	2.04 Mill. kg	—	64.198 kg
1913—14.....	2.18 —	—	69.460 —
1914—15.....	1.87 —	—	58.208 —
1927—28.....	3.64 —	—	134.772 —
1928—29.....	3.91 —	—	142.861 —
1929—30.....	3.93 —	Hjemmesalg: 487.360 kg	141.970 —

FORMAND



Madsen, Chresten, f. 23. Sept. 1877 i Sct. Olai Sogn, Søn af Gaardejer Jens Peter Madsen og Hustru Karen Marie, f. Larsen. Gift 12. Aug. 1900 med Sigrid M., Datter af Gaardejer Jens Grøn og Hustru Karen Marie, f. Kristensen.

Uddannet ved Landvæsen, Elev paa Vraa Højskole 1896—97, Gaardejer

1900. Medlem af Sct. Hans og Sct. Olai Sogneraad 1913, Sogneraadformand 1921, Formand for Hjørring A/M 1918.

Adresse: Sct. Hans pr. Hjørring.

BESTYRER



Hansen, Hans, Borne-
mann, f. 3. Sept. 1881 i
Elling Sogn, Søn af Ras-
mus Hansen og Hustru
Anna, f. Christensen. Gift
15. Okt. 1909 med Agnes
H., f. Nørgaard, afd.

Elev paa Nielstrup A/M
1898—1901, paa Ladelund
Mælkeriskole 1906—07,
Mejerist, Midtsjællands
H/M, Mosbjerg, Flemløse,
Jebjerg og Mosbjerg A/M,

Mejeribestyrer paa Hjørring Mælkeforsyning
1908—10, paa Hjørring A/M 1. Nov. 1910. Dom-
mer ved Forsøgslaboratoriet 1927. Mange Ud-
mærkelser for Smør, bl. a. Guldur fra Maypole
1916 og fra Danish Dairies 1922.

pasteur og Pladepasteur, Brødr. Gram Kølemaskine, 2 Titan 3000 kg Centrifuger, Silkeborg Kærne, Danske Mejeriers Maskinfabriks Kedel og Dampmaskine, Silkeborg Stassaniseringsapparat (alt 1930).

Der anvendes fortinnede Transportspande.

Der sælges ca. 1600 kg Smør hjemme, ca. 20.000 kg i Bysalg, Resten til Eksportforening. Ost produceres ikke. Mejeriet producerer Icecream fra 1931.

Mejeriet anvender Handelssyre. Fløden syrnes i Aluminiumsbassin med Laag. Mejeriet har Syrningsanlæg for Skummetmælk og eget Laboratorium. Der afregnes efter Fedtenheder. Personale: Mejeribestyrer, 2 Mejerister, 2 Elever, 1 Indvejer, Mejeriets 4 Kuske, Leverandørernes 20 Kuske.

Mejeribestyreren fører Regnskabet. Regnskabsaar: November til November.

Hjørring Mejeri.

Post- og Jernbaneadresse: Hjørring. Telefon: Hjørring 167.

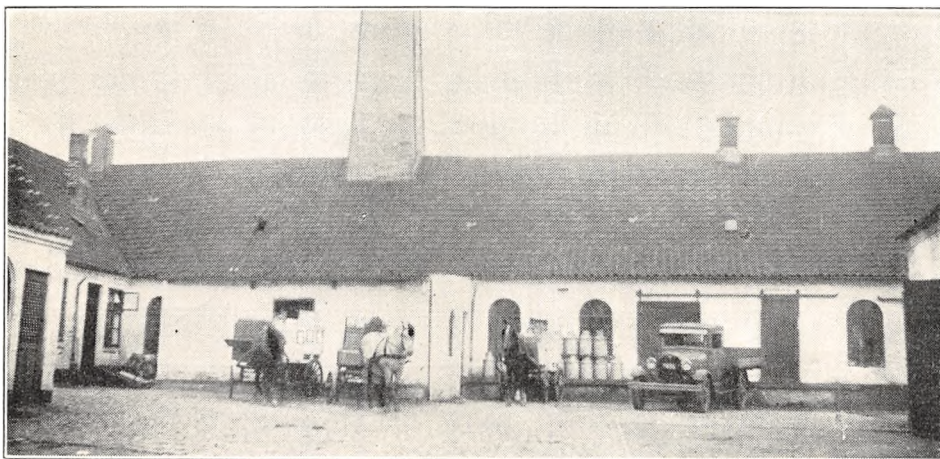

Fællesmejeri, oprettet 1890. Ombygning og Udvidelse 1920 under Medvirken af stedlige Haandværkere. Beboelsen er særskilt. Brandforsikring 69.000 Kr. Ejendomsskyld 42.000 Kr.

43 Leverandører med 800 Køer, heraf 35 med over 20 Køer, ingen med 4 Køer eller der under. 20 Jersey Køer.

Reduktaseprøve. Mejeriet deltager i Tuberkulo-

EJER

Kristensen, Kresten Vinther Thor, f. 20. Juni 1878 i Gedved, Søn af Lærer Kresten Kristensen og Hustru Kristine, f. Vinther. Gift 11. Jan. 1902 med Marie K., f. Andersen.

Elev, Landmandshaab A/M, paa Ladelund Mælkeriskole 1897—98, Mejerist, A/M Sdr. Stenderup, Landmandshaab, Stenshøj, Landmandshaab og Gam-

melby, Mejeribestyrer paa Astrup A/M v. Arden 1899—1919, Mejeriejer, Haverslev F/M 1919—20, F/M Valkyrien 1920—28, Broholm 1928—30, Ejer



af Lønstrup F/M og af Hjørring Mejeri 1931. Forsøgslaboratoriets Diplom og mange andre Udmærkelser for Smør.

Adresse: Hjørring.

BESTYRER

Kristensen, Harald Vinther, Mejeribestyrer paa Hjørring Mejeri 8. Febr. 1931. Se under Faglærte Mejerister, S. 597 i Bindet om Fyn.



sens Bekæmpelse. Kulfyring. Elektrisk Belysning.

Mejeriet er monteret med Sinus Ind- og 2 Paasch & Larsen, Petersen Bismær Udvejningsvægte (1927), Silkeborg Smørvægt (1929), P. & L., P. Flødepasteur (1931), Universal Regenerativapparat (1926), Atlas Kølemaskine (1925), 2 Alfa Centrifuger, 2000 og 5000 kg (1926 og 30), Silkeborg Kærne (1924), Frederikshavns Jernstøberi Kedel (1906), Marshall Dampmaskine (1922).

Der anvendes 80 % fortinnede og 20 % Aluminiums Transportspande.

Mejeriet indvejer 2.5 Mill. kg Sødmælk og

producerer 41.000 kg Smør aarlig. Der sælges 275.000 kg Sødmælk og 15.000 kg Smør i Bysalg. Resten af Smørret sælges til Eksportforening. Ost produceres ikke.

Mejeriet anvender Handelssyre. Fløden syrnes i Aluminiumsbassin med Laag. Mejeriet har eget Laboratorium. Der afregnes efter Fedtenheder. Personale: Mejeribestyrer, 1 Mejerist, 1 Elev, 1 Indvejer, 1 Medhjælper, 5 Mælkeforhandlere, Leverandørernes 14 Kuske. 12 Mælkeudsalg.

Mejeriejereren fører Regnskabet. Regnskabsaar: Kalenderaaret.

Horne Andelsmejeri.

Post- og Jernbaneadresse: Horne. Telefon: Horne 10.

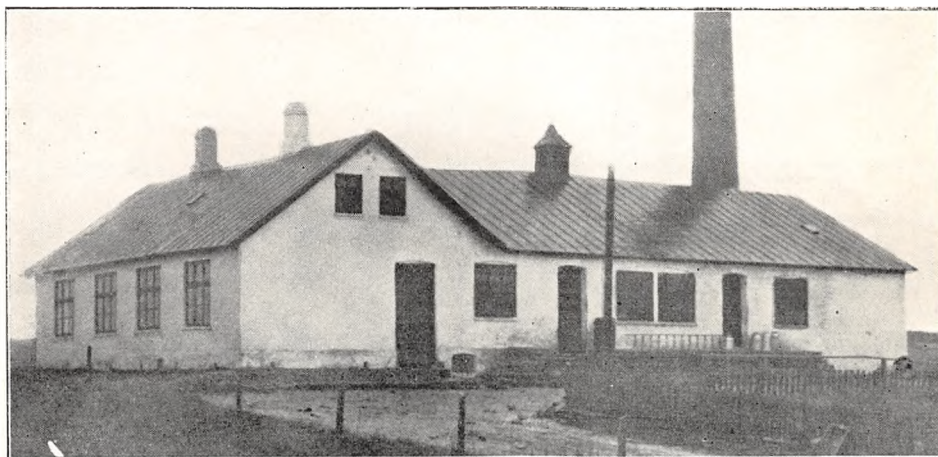

Oprettet 1889 som Fællesmejeri, Andelsmejeri 1915. Delvis Ombygning og Udvidelse 1921 under Medvirken af stedlige Haandværkere. Brandforsikring 25.700 Kr. Ejendomsskyld 20.000 Kr.

89 Leverandører med 500 Køer, heraf ingen med over 20 Køer, 10 med 4 Køer eller der under.

Reduktaseprøve. Kulfyring. Elektrisk Belysning.

Mejeriet er monteret med Sinus Ind- og Bismær Udvejningsvægt (1917), Silkeborg Smørvægt

(1921), Triumph Flødepasteur (1915), Universal Regenerativapparat (1921), Alfa 3000 kg Centrifuge (1910), Silkeborg Kærne (1928), Danske Mejeriers Maskinfabriks Kedel (1930), Marshall Dampmaskine (1910), alm. Træostekar (1910, anvendes ikke).

Der anvendes overvejende fortinnede Transportspande. Ishus til 50 Læs.

	Indvejet Sød Mælk	Solgt Mælk og Fløde	Smørproduktion
1927—28.....	1.22 Mill. kg	—	51.011 kg
1928—29.....	1.29 —	—	54.838 —
1929—30.....	1.42 —	Hjemmesalg: 7.227 kg	59.073 —

Der sælges ca. 200 kg Smør hjemme, ca. 100 kg i Bysalg. Resten til Eksportforening. Ost produceres ikke.

Mejeriet anvender Handelssyre. Fløden syrnes i Tønder. Der afregnes efter Fedtenheder. Per-

sonale: Mejeribestyrer, 1 Mejerist, 1 Medhjælper, Leverandørernes 11 Kuske.

Mejeribestyreren fører Regnskabet. Regnskabsaar: November til November.

FORMAND



Krag, Mads Christian Nielsen, f. 7. Okt. 1886 i Højrup, Søn af Gaardejer Peter Nielsen Krag og Hustru Ane, f. Madsdatter. Gift 6. Dec. 1911 med Maren K., Datter af Landmand Anders Andersen og Hustru Mariane.

Uddannet ved Landvæsen, Gaardejer 1911. Medlem af Horne-Asdal Sogneraad

1929, Formand for Horne Andelsmejeri 1931.

Adresse: Horne.

BESTYRER



Larsen, Niels Peter, f. 31. Jan. 1887 i Taarnby, Søn af Husejer Jørgen Larsen og Hustru Kirsten Marie, f. Jensen. Gift 24. Nov. 1911 med Karen L., f. Brandborg.

Elev, A/M Victoria, paa Ladelund Mælkerskole 1909—10, Mejerist, Astrup, Bastrup, Brandborg, Ø. Jølby, Engstrup og Brandborg A/M, Mejeribestyrer, Harboøre A/M 1914—15 og Horne A/M 1915. Kasserer for Elektricitetsværket og Bestyrelsesmedlem i Sygekassen 1929. 3 Diplomer 1923, 24 og 25 og 1 Hædersdiplom fra Forsøgslaboratoriet, Guldur samt mange Sølvpræmier og andre Udmærkelser for Smør.

Andelsmejeriet Hosedal.

Post- og Jernbaneadresse: Saltum. Telefon: Sdr. Saltum 35.

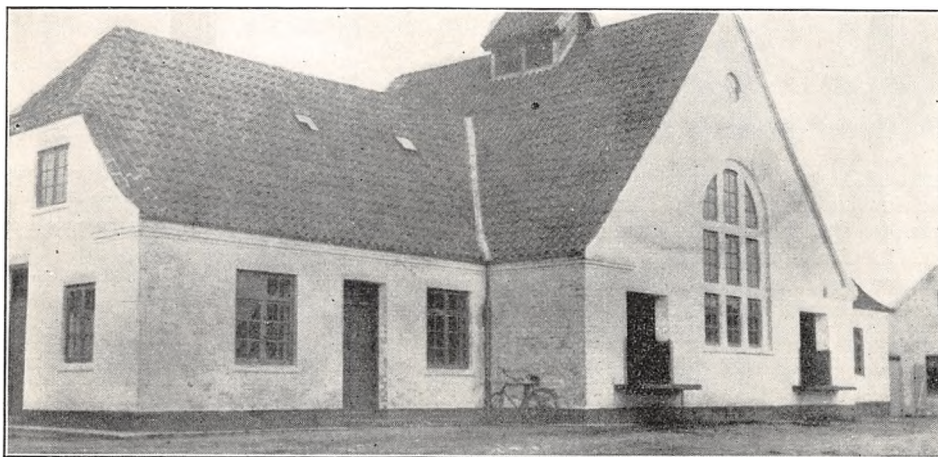

Oprettet 1918 under Medvirken af Arkitekt Charles Jensen, Nørre Sundby. Beboelsen er særskilt. Brandforsikring 85.000 Kr. Ejendomsskyld 37.500 Kr.

100 Leverandører med 860 Køer, heraf 5 med

over 20 Køer, 10 med 4 Køer eller der under. 10 Jersey Køer.

Reduktaseprøve. Kulfyring. Elektrisk Belysning. Mejeriet er monteret med Sinus Indvejningsvægt, 2 Buaas Udvejningsvægte, Silkeborg Smør-

vægt, Diskvægt, Danske Mejeriers Maskinfabriks Pasteur (alt 1918), Dania Regenerativapparat (1930), Sabroe Kølemaskine og Alfa Centrifuge (1918), Hamlet Kærne (1929), D. M. M. Kedel,

Caroc & Leth Dampmaskine, 4 Centrifugalpumper (alt 1918).

Der anvendes 20 % fortinnede og 80 % Aluminiums Transportspande.

	Indvejet Sød Mælk	Solgt Mælk og Fløde	Smørproduktion
1927—28.....	1.99 Mill. kg	—	80.914 kg
1928—29.....	2.09 —	Hjemmesalg: 4.048 kg	87.096 —
1929—30.....	2.27 —	Bysalg: 9.544 —	95.510 —

Der sælges ca. 1500 kg Smør hjemme, ca. 250 kg i Bysalg, Resten til Grossist. Ost produceres ikke.

Mejeriet anvender Handelssyre. Fløden syrnes i Bassin. Mejeriet har eget Laboratorium. Der

afregnes efter Fedtenheder. Personale: Mejeribestyrelse, 1 Mejerist, 1 Elev, 1 Ekspeditrice, Leverandørernes 8 Kuske.

Mejeribestyrelsen fører Regnskabet. Regnskabsaar: November til November.

FORMAND



Jacobsen, Anders, f. 16. Febr. 1874 i Saltum, Søn af Gaardejer Peder Jacobsen og Hustru Ane Marie, f. Christensen. Gift 12. Nov. 1907 med Dagmar J., f. Gammelgaard.

Uddannet ved Landvæsen, Elev paa Bælum Højskole 1895—96, Gaardejer 1907. Bestyrelsesmedlem i Sdr. Saltum Brugsforening 1918—21, Formand for

Andelsmejeriet Hosedal 1928 og for Foderstofforeningen 1929.

Adresse: Saltumgaard pr. Saltum.

BESTYRELSE



Nissen, Jens Lauritz, f. 15. Sept. 1882 i Ribe. Gift 29. Okt. 1911 med Kathrine N., f. Fuglsang.

Elev, A/M Hunderup 1896 og Bryndum 1896—97, Mejerist, A/M Kongaadal 1897—98, Hunderup 1898—99, Dybdal 1899—1902, Soldat 1902, Mejerist, A/M Riberhus 1902—07, paa Ladelund Mælkerskole 1905—06, Mejeribestyrelse, Gredstedbro 1907—08, Kirkedal 1908—09, Nr. Saltum 1909—18, paa A/M Hosedal 1918. Kasserer for Saltum Brugsforening 1912—18, Revisorsuppleant i Sparekassen 1928—29. 1 Sølv- og flere Bronzemedaljer og Diplomer for Smør.

Andelsmejeriet Hovbak.

Postadresse: Bjergby, Hjørring. Jernbaneadresse: Hjørring. Telefon: Bjergby 1.

Oprettet 1888. Ombygning og delvis Udvidelse 1929 under Medvirken af Paasch & Larsen, Petersen og stedlige Haandværkere. Beboelsen er særskilt. Brandforsikring 94.550 Kr. Ejendomsskyld 20.000 Kr.

142 Leverandører med 1400 Køer, heraf 25 med over 20 Køer, 30 med 4 Køer eller der under. 200 Jersey Køer.

Reduktaseprøve. Kulfyring. Elektrisk Belysning. Mejeriet er monteret med Sinus Indvejnings-

vægt og Bismar Udvejningsvægt (1915), P. & L., P. Smørvægt (1918), do. Flødepasteur og Regenerativapparat (1929), Sabroe Kølemaskine (1918), 2 Alfa Centrifuger, 3000 og 2500 kg (1929), Victoria Kærne (1929), Frederikshavns Jernstøberi Kedel og Poulsen & Jensen, Esbjerg, Dampmaskine (1898).

Der anvendes overvejende fortinnede Transportspande.

Der sælges ca. 650 kg Smør hjemme, ca. 250 kg

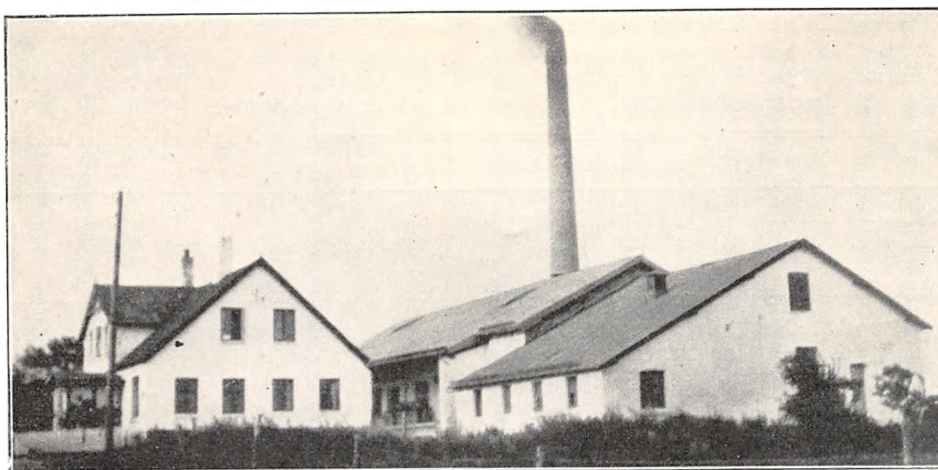

	Indvejet Sød Mælk	Solgt Mælk og Fløde	Smørproduktion
1912—13.....	2.92 Mill. kg	—	121.930 kg
1913—14.....	3.02 —	—	127.870 —
1914—15.....	2.56 —	—	108.650 —
1927—28.....	3.27 —	—	126.144 —
1928—29.....	3.37 —	Hjemmesalg: 25.906 kg	134.264 —
1929—30.....	3.61 —	Kondens.fabr.: 188.961 —	150.787 —

i Bysalg, Resten til Eksportforening. Ost produceres ikke.

Mejeriet anvender Handelssyre. Fløden syrnes i Aluminiumsbassin med Laag. Mejeriet har eget Laboratorium. Der afregnes efter Fedtneheder.

Personale: Mejeribestyrelse, 1 Mejerist, 2 Elever, 1 Karl, Leverandørernes 19 Kuske.

Mejeribestyreren fører Regnskabet. Regnskabsaar: November til November.

FORMAND



Hovbak, Niels Peter Christiansen, f. 23. Aug. 1892, Søn af Gaardejer Chresten Peter Sørensen og Hustru Mariane, f. Nielsen. Gift 8. Maj 1918 med Kirstine H., f. Petersen.

Uddannet ved Landvæsen, Elev paa Rye Højskole 1912—13, Gaardejer 1918. Formand for Bjerg-

by Ægkesportforening 1919 og for Andelsmejeriet Hovbak 1931.

Adresse: Bjergby pr. Hjørring.

BESTYRELSE



Larsen, Aksel, f. 12. Marts 1898 i Bellinge, Søn af Musiker Christian Larsen og Hustru Ane Christine, f. Jensen. Gift 20. Maj 1928 med Anna Louise L., f. Larsen.

Elev, Dalum, Allested og Urup A/M, Vikar paa Krarup A/M, Mejerist, Nr. Aaby A/M, paa Dalum Mælkeriskole 1923—24,

Førstemejerist, A/M Nr. Aaby, Constantia, Bakholm og Vidstrup, Mejeribestyrer paa A/M Hovbak 1928. Flere Udmærkelser for Smør, bl. a. Danish Dairies Guldur 1931.

Hugdrup Andelsmejeri.

Post- og Jernbaneadresse: Dybvad. Telefon: Hugdrup 22.

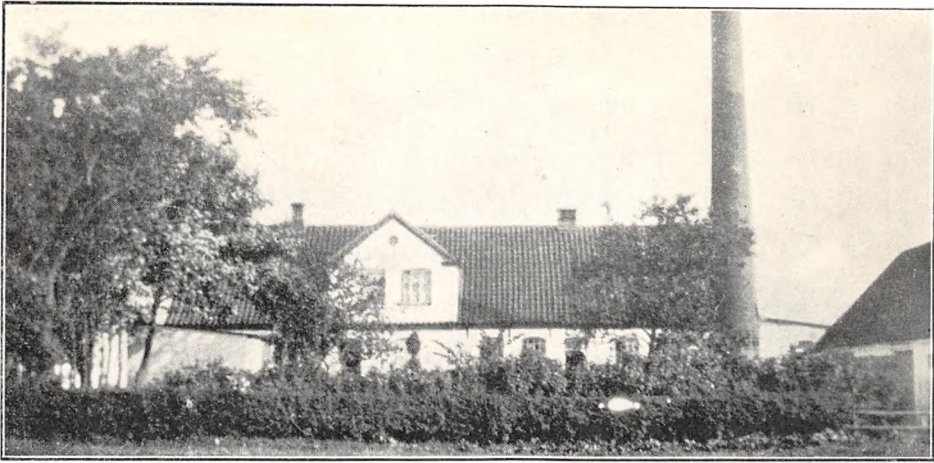

Oprettet 1918 under Medvirken af stedlige Haandværkere. Brandforsikring 61.000 Kr.

70 Leverandører med 500 Køer, heraf ingen med over 20 Køer, ingen med 4 Køer eller der under.

Reduktaseprøve. Kulfyring. Elektrisk Belysning. Mejeriet er monteret med Sinus Indvejningsvægt (1920), 2 Buaas Bismær Udvejningsvægte

(1918 og 31), Silkeborg Smørvægt (1918), Danske Mejeriers Maskinfabriks Flødepasteur (1930), Universal Regenerativapparat (1920), Sabroe Kølemaskine (1918), Alfa Centrifuge (1930), Hamlet Kærne (1929), Sabroe Kedel (1926), Caroc & Leth Dampmaskine (1918).

Der anvendes fortinnede Transportspande.

	Indvejet Sød Mælk	Solgt Mælk og Fløde	Smørproduktion
1927—28.....	1.62 Mill. kg	Hjemme- og Bysalg:	64.701 kg
1928—29.....	1.78 —	2.200 kg Fløde	71.316 —
1929—30.....	1.95 —	7.000 — sød Mælk	77.814 —

Der sælges 1.000 kg Smør hjemme og i Bysalg, Resten til Grossist. Ost produceres ikke.

Mejeriet anvender Handelssyre. Fløden syrnes i Aluminiumsbassin. Der afregnes efter Flødeenheder. Personale: Mejeribestyrer, 1 Elev, 1 Pige, 1 Kusk. Leverandørerne kører selv.

Mejeribestyreren fører Mælkelegskabet, Kassereren Kasselegskabet. Regnskabsafslutning: Maj og November.

Mejeriet var indtil 1918 Skummestation til Dybvad Fællesmejeri.

FORMAND

Sørensen, Søren Peter, f. 9. Marts 1883 i Hellevad, Søn af Gaardejer Søren Christian Sørensen og Hustru Doris, f. Hansen. Gift 25. Okt. 1907 med Anna Marie S., f. Kanstrup.

Uddannet ved Landvæsen, Elev paa Horne Højskole 1904, Husmand 1907—13, Gaardejer 1913. Formand for Hugdrup A/M 1918, for Dybvad Brugs-



forening og Foderstofforeningen, Kasserer for Elektricitetsværket.

Adresse: Klattrup pr. Thorshøj.

BESTYRER

Jensen, Niels Christian, f. 20. Nov. 1888 i Taarslev Sogn, Søn af Husmand Andreas Jensen og Hustru Jensine, f. Jensen. Gift 24. Nov. 1908 med Sofie J., f. Petersen.

Elev og Mejerist paa Thorshøj A/M, Mejeribestyrer paa Hugdrup Skummestation 1909—16, paa Try F/M 1916—18 og paa Hugdrup A/M 1. Maj 1918. Medlem af Menighedsraadet, Kasserer for Sognets Sygekasse. Flere Udmærkelser for Smør.

Hulsig Mejeri.

Post- og Jernbaneadresse: Hulsig. Telefon: Hulsig 1.



Fællesmejeri, oprettet 1897. Udvidelse 1904. Brandforsikring 15.500 Kr. Ejendomsskyld 18.000 Kr.

43 Leverandører med 300 Køer, heraf ingen med over 20 Køer, 5 med 4 Køer eller der under. Reduktaseprøve. Kulfyring. Elektrisk Belysning. Mejeriet er monteret med Jacob Nielsen Ind-

og Udvejningsvægt og Smørvægt (1916), Diskvægt (1928), Universal Regenerativapparat (1930), Alfa Centrifuge (1924), Hollandsk Kærne (1926), Hjørring Jernstøberi Kedel og De Smithske Jernstøberiers Dampmaskine (1929), 2 Centrifugalpumper (1904).

Der anvendes fortinnede Transportspande.

	Indvejet Sød Mælk	Solgt Mælk og Fløde	Smørproduktion
1913.....	— Mill. kg	—	— kg
1914.....	— —	—	— —
1915.....	0.40 —	—	— —
1928.....	0.58 —	—	15.200 —
1929.....	0.62 —	—	16.600 —
1930.....	0.61 —	Bysalg: 200.000 kg	16.400 —

Der sælges 150 kg Smør hjemme, 12.476 kg i Bysalg, Resten til Eksportforening. Ost produceres ikke.

Mejeriet anvender Handelssyre. Fløden syrnes i Tønder. Der afregnes med 10 Øre over Note-

ringen pr. 25 Pd. Personale: 1 Medhjælper, 1 Bestyrer af Udsalg, 2 Kuske, Leverandørernes 7 Kuske.

Mejeriejereren fører Regnskabet. Regnskabsaar: Kalenderaaret.

EJER

Christensen, Christian Vilhelm, f. 29. Sept. 1879 i Mosbjerg Sogn, Søn af Gaardejer Jens Christensen og Hustru Kathrine, f. Hejlesen. Gift 29. Sept. 1904 med Johanne Elisabeth C., f. Wollenberg.

Elev, A/M Nielstrup 1899—1900, Linderum 1900—01, paa Ladelund Mælkerskole 1901—02, Soldat 1902, Mejerist, A/M Nielstrup 1902—03, Mejeribestyrer, Hulsig F/M 1903—05, Forpagter af samme 1905—10, Mejeriejer, Hulsig F/M 1910. Medlem af Sogneraadet 1921—25, paany 1929, Revisor i Sygekassen 1905 og i Brugsforeningen 1916. Diplomer for Smør.

Adresse: Hulsig.



Hundelev Andelsmejeri.

Post- og Jernbaneadresse: Gølstrup. Telefon: Gølstrup 11.

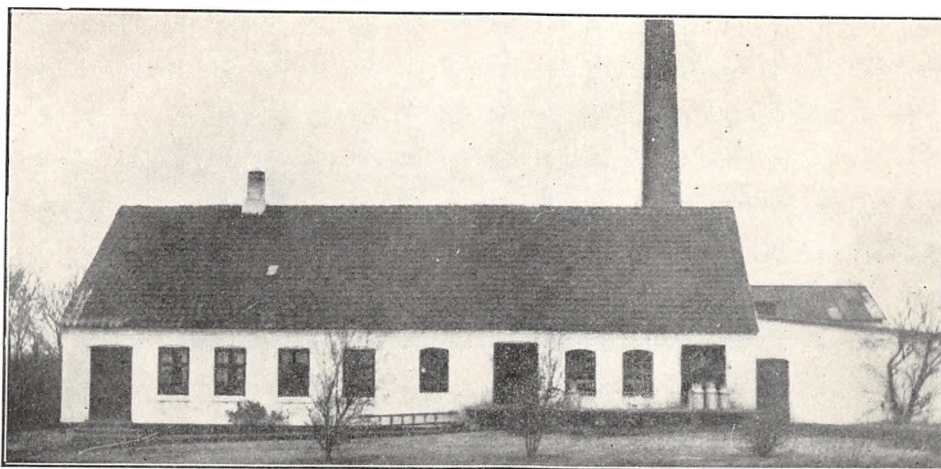

Oprettet som Fællesmejeri 1905; Andelsmejeri 1918. Brandforsikring 20.000 Kr. Ejendomsskyld 8.000 Kr.

46 Leverandører med 450 Køer, heraf 10 med over 20 Køer, 12 med 4 Køer eller der under.

Reduktaseprøve. Kulfyring. Elektrisk Belysning.

Mejeriet er monteret med Sinus Indvejningsvægt (1905), 2 Buas Udvejningsvægte, Smørvægt Buas Flødepasteur (1905), do. Universal Regenerativapparat (1917), Alfa 2000 kg Centrifuge (1910), Silkeborg 150 kg Kærne (1918),

Svendborg Maskinfabriks Kedel (1899), Alliance 6 HK. Danmpmaskine (1925).

Der anvendes fortinnede Transportspande. Is-hus til 50 Læs.

Der sælges ca. 500 kg Smør hjemme, Resten til Grossist. Ost produceres ikke.

Mejeriet anvender Handelssyre. Fløden syrnes i Bassin. Der afregnes efter Fedtenheder. Personale: Mejeribestyrelse, 1 Elev.

Gaardejer Alf. Olesen, Hundelev, er Mejeriets Kasserer, Mejeribestyrelsen fører Regnskabet. Regnskabsaar: November til November.

	Indvejet Sød Mælk	Solgt Mælk og Fløde	Smørproduktion
1914—15.....	1.40 Mill. kg	—	—
1927—28.....	1.30 —	—	52.000 kg
1928—29.....	1.30 —	—	52.000 —
1929—30.....	1.30 —	Hjemmes. ca. 250 kg Fl.	52.000 —

FORMAND

Jensen, Martin, f. 26. Nov. 1874 i Gølstrup, Søn af Gaardejer Jens Jensen og Hustru Ane, f. Jensen. Gift 6. Maj 1909 med Ida J., Datter af Gaardejer Chr. Svendsen, Lyngby, og Hustru Johanne Marie, f. Kodal.

Uddannet ved Landvæsen, Elev paa Brønderslev Højskole 1892—93, Gaardejer 1909. Medlem af Jelstrup-Lyngby Sogneraad og Sogneraadsformand 1921, Medlem af Bestyrelsen for Hundelev A/M 1929, dets Formand 1930.

Adresse: Smedegaard pr. Gølstrup.

BESTYRELSE

Christensen, Gerhard, f. 28. Dec. 1891 i Hjørring. Gift 1917 med Johanne C., f. Jørgensen.

Elev paa Stokkemarke og Dannemare Andelsmejerier, paa Dalum Mælkeriskole 1913—14, Mejerist paa Fredsholm H/M og Bukkedal og Dannemare Andelsmejerier, Mejeribestyrelse paa Hundelev Andelsmejeri 1. Nov. 1918.

Sølvmedalje for Smør i Fredericia 1926 og paa Landsudstillingerne i København 1929 og 31.



Hune Andelsmejeri.

Post- og Jernbaneadresse: Pandrup.

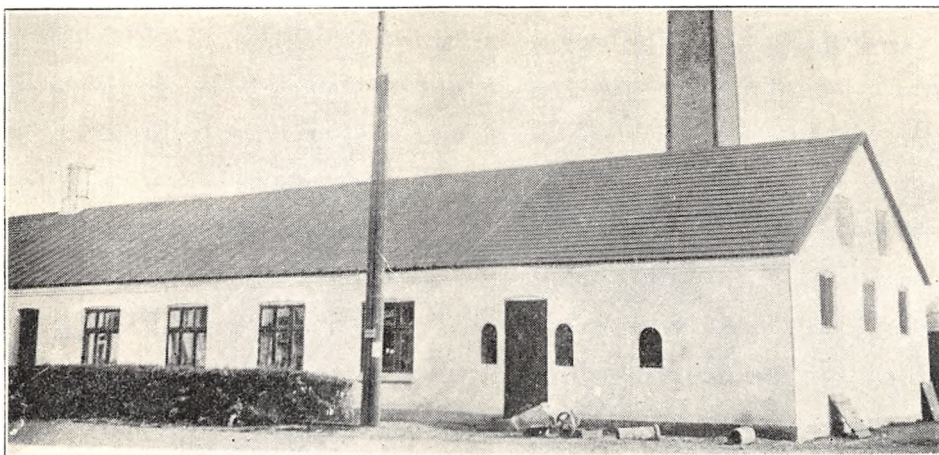

Oprettet 1908 under Medvirken af stedlige Haandværkere. Brandforsikring 52.000 Kr. Ejendomsskyld 15.000 Kr.

110 Leverandører med 600 Køer, heraf ingen med over 20 Køer, 50 med 4 Køer eller der under.

Reduktaseprøve. Kulfyring. Elektrisk Belysning.

Mejeriet er monteret med Silkeborg Indvejningsvægt (1914), 2. Buaas Udvejningsvægte (1908 og 24), Silkeborg Smørvægt (1908), Diskvægt (1908), Buaas Regenerativapparat, Alfa Centrifuge og Zenith Kærne (1923), Mjølner Ke-

	Indvejet Sød Mælk	Solgt Mælk og Fløde	Smørproduktion
1912—13.....	0.37 Mill. kg	—	13.570 kg
1913—14.....	0.41 —	—	15.470 —
1914—15.....	0.43 —	—	16.030 —
1927—28.....	0.97 —	—	33.700 —
1928—29.....	1.00 —	Hjemmesalg: 2.362 kg	34.800 —
1929—30.....	1.10 —	Bysalg: 12.500 —	38.939 —

FORMAND



Kærsg, Peder, f. 18. Maj 1885 i Hune, Søn af Gaardejer Kristen Pedersen og Hustru Johanne, f. Pedersen.

Uddannet ved Landvæsen, Elev paa Aabybro Højskole 1906—07, Gaardejer 1918. Medlem af Bestyrelsen for Hune Brugsforening 1923—25, Formand for Hune A/M 1925.

Adresse: Blokhush pr. Pandrup.



Dorthea, f. Lindhardt. Gift 10. Juli 1917 med Bolette L., f. Johansen.

Elev, Ans A/M 1904—05, Mejerist, A/M Nordstevns 1905—06, Ans 1906—07, Sdr. Farup 1907—08 og Bøstrup 1908, paa Vestbirk Højskole 1908—09, Mejerist, A/M Nordenskov 1909, paa Ladelund Mælkeriskole 1909—10, Mejerist, A/M Kappendrup 1910—12, Ans 1912—14, Vikar 1914—15, Mejeribestyrer, Skanderborg F/M 1915—17, paa Hune A/M 1917. Forretningsfører for Hune Brugsforening 1917—23. Bronzemedaljer og Diplomer for Smør.

BESTYRER

Lorentzen, Valdemar, f. 31. Maj 1886 i Hammel, Søn af Gaardejer Peder Lorentzen og Hustru

del og Marshall Dampmaskine (1908), 3 Centrifugalpumper (1923).

Der anvendes fortinnede Transportspande. Is-hus til 10 Læs.

Der sælges 386 kg Smør hjemme, 800 kg i By-salg, Resten til Eksportforening. Ost produceres ikke.

Mejeriet anvender Handelssyre. Fløden syrnes

i Tønder. Der afregnes efter Flødeenheder. Personale: Mejeribestyrelse, 1 kvindelig Medhjælper, Leverandørernes 6 Kuske.

Mejeribestyrelsen fører Regnskabet. Regnskabsaar: November til November.

Amtsraadsmedlem, fh. Landstingsmand S. Enevoldsen, Hune, var Formand for Mejeriet 1908—14.

Hvilshøj Andelsmejeri.

Post- og Jernbaneadresse: Brønderslev. Telefon: Hollensted 14 x.

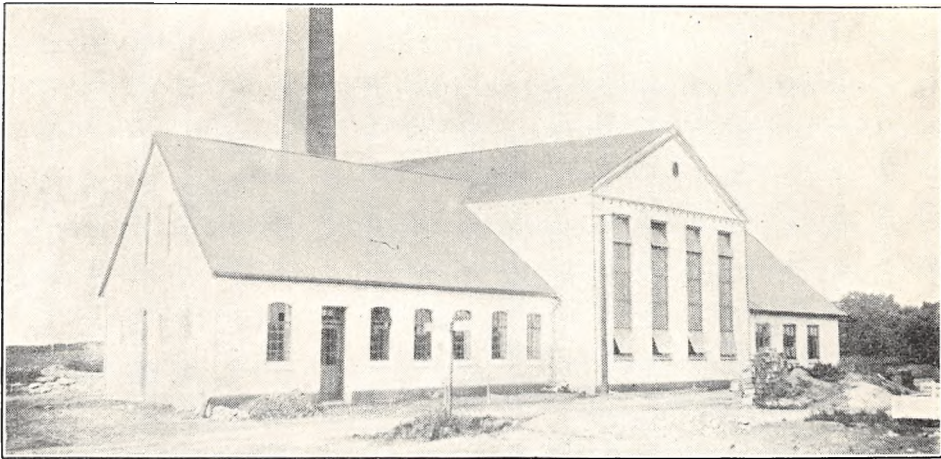

Oprettet 1901. Ombygning og Udvidelse 1930—31 under Medvirken af Arkitekt Otto Færch, Brønderslev. Brandforsikring 75.000 Kr. Ejendomsskyld 45.000 Kr.

78 Leverandører med 1000 Køer, heraf 18 med over 20 Køer, 17 med 4 Køer eller der under.

Reduktaseprøve. Kulfyring. Petroleumsbelysning.

Mejeriet er monteret med Silkeborg Indvej-

ningsvægt (1929), 3 Buaas Bismær Udvejningsvægte (1911 og 31), Silkeborg Smørvægt med Baandophængning (1911), Buaas Flødepasteur og Universal Regenerativapparat (1930), Sabroe Kølemaskine (1911), 2 Alfa 3000 kg Centrifuger (1926 og 30), Zenith 450 kg Kærne, Sabroe Kedel og Danske Mejeriers Maskinfabriks Dampmaskine.

Der anvendes fortinnede Transportspande.

	Indvejet Sød Mælk	Solgt Mælk og Fløde	Smørproduktion
1912—13.....	1.67 Mill. kg	—	64.140 kg
1913—14.....	1.84 —	—	70.060 —
1914—15.....	1.65 —	—	63.900 —
1927—28.....	2.60 —	—	92.200 —
1928—29.....	2.70 —	—	98.300 —
1929—30.....	2.80 —	Hjemmes.: 300 kg Fløde	113.000 —

Der sælges 1.300 kg Smør hjemme, Resten til Grossist. Ost produceres ikke.

Mejeriet anvender egen Syre. Fløden syrnes i Bassin. Mejeriet har Syrningsanlæg for Skummetmælken (1930), og eget Laboratorium. Der afreg-

nes efter Fedtenheder. Personale: Mejeribestyrelse, 1 Mejerist, 1 Elev, 1 Prøveudtager.

Gaardejer C. Hansen, Hollensted Vestermark, er Mejeriets Kasserer. Mejeribestyrelsen fører Regnskabet. Regnskabsaar: Juni til Juni.

FORMAND



Jensen, Jens, f. 21. Juli 1876 i Try, Søn af Gaardejer Villads Jensen og Hustru Maren, f. Andersen. Gift 28. Okt. 1897 med Christiane J., f. Larsen.

Uddannet ved Landvæsen, Proprietær 1897. Formand for Hvilshøj Andelsmejeri 1930.

Adresse: Ø. Hebbelstrup pr. Brønderslev.

BESTYRER



Pedersen, Martin Christian, f. 19. Jan. 1877 i Jerslev, Søn af Landmand Jens Peter Pedersen og Hustru, f. Nielsen. Gift 15. Dec. 1903 med Hanna P., f. Olsen.

Elev, Koldbro og Hal-lund A/M, Mejeribestyrer paa Mylund A/M 1897—1901, paa Hvilshøj A/M 1. Maj 1901. En Del Aner-

kendelser for Smør, bl. a. nogle Sølv- og Bronze-medaljer.

Hæstrup Fællesmejeri.

Post- og Jernbaneadresse: Hæstrup. Telefon: Hæstrup 7.

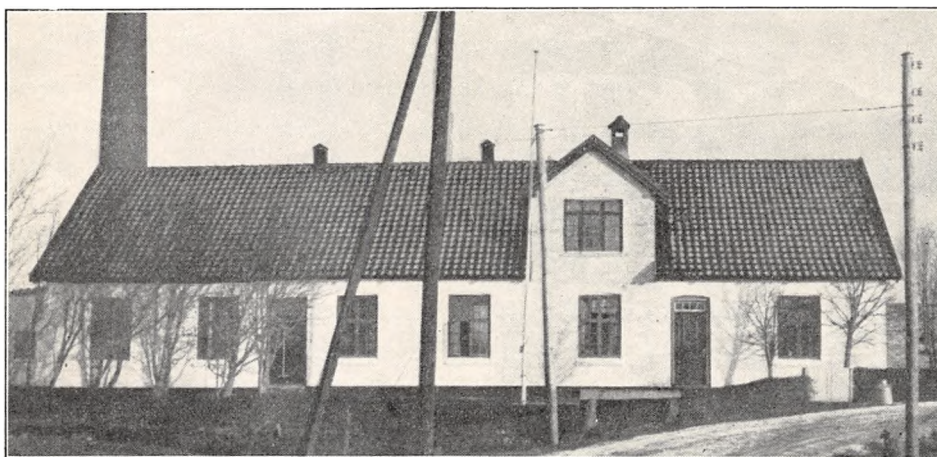

Oprettet 1909 under Medvirken af stedlige Haandværkere. Brandforsikring 50.000 Kr. Ejendomsskyld 15.000 Kr.

55 Leverandører med 700 Køer, heraf en Del med over 20 Køer.

Reduktaseprøve. Kulfyring. Elektrisk Belysning.

Mejeriet er monteret med Sinus Indvejningsvægt (1925), 2 Buaas Bismær Udvejningsvægte (1920), Silkeborg Smørvægt (1926), Paasch & Larsen, Petersen Flødepasteur (1928), Universal Regenerativapparat (1930), Brødr. Gram Kølemaskine (1929), Alfa Centrifuge (1925), Silkeborg Kærne (1928), Ludvigsen, Struer, Kedel (1930), Caroc & Leth Dampmaskine (1928).

Der anvendes overvejende fortinnede Transportpande.

Mejeriet indvejer ca. 2 Mill. kg Sødmælk og producerer 80.900 kg Smør aarlig. Hjemmesalg for ca. 1000 Kr. Sødmælk. Til Kondenseringsfabrik 120.000 kg. Af Smørret sælges 300 kg hjemme, Resten til Grossist. Ost produceres ikke.

Mejeriet anvender Handelssyre. Fløden syrnes i fortinnet Kobberbassin. Mejeriet har eget Laboratorium. Der afregnes delvis efter Vægt. Personale: 1 Mejerist, 1 Elev, 1 Kontrolør, Leverandørernes 6 Kuske. En Del af Leverandørerne kører selv.

Mejeriejereren fører Regnskabet. Regnskabsaar: November til November.

Mejeriet er opført som Andelsmejeri, men blev straks bortforpagtet.



EJER

Jørgensen, Jørgen Anton, Mejeriejer.

Elev paa Mejeriet Pasteur i Odense, paa Ladelund Mælkeriskole 1920—21, Mejerist paa forskellige Mejerier. Ejer af Hæstrup Fællesmejeri 1. Maj 1923.

Adresse: Hæstrup.

Høgsted Andelsmejeri.

Post- og Jernbaneadresse: Vraa. Telefon: Rønnebjerg 11.

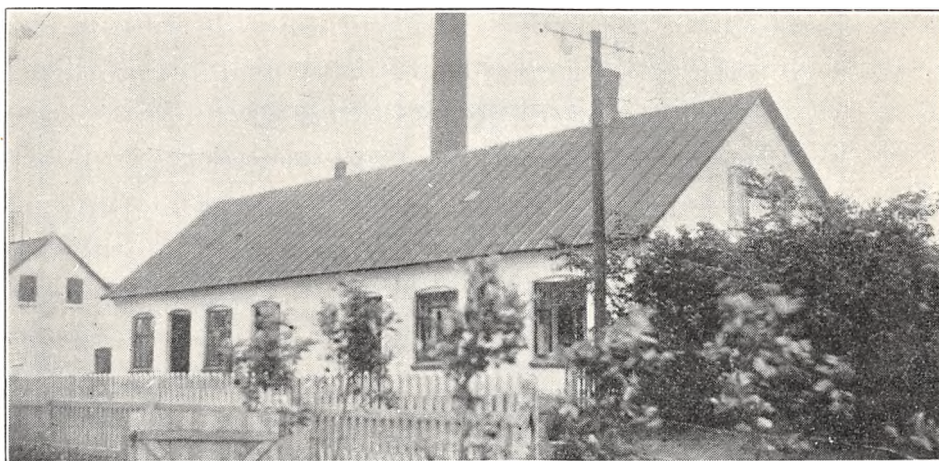

Oprettet som Fællesmejeri 1905; Andelsmejeri 1911. Udvidelse 1921 under Medvirken af stedlige Haandværkere. Brandforsikring 50.000 Kr. Ejendomsskyld 14.000 Kr.

53 Leverandører med 650 Køer, heraf 6 med over 20 Køer, 12 med 4 Køer eller der under. Reduktaseprøve. Kulfyring. Elektrisk Belysning.

Mejeriet er monteret med Silkeborg Indvejningsvægt (1921), 2 Buaas Udvejningsvægte (1931

og 28), Smør-Bruttovægt (1905), Danske Mejeriers Maskinfabriks Flødepasteur (1921), brugt Universal Regenerativapparat og Astra Kølemaskine (1921), Alfa 3000 kg Centrifuge (1929), Ørum Hansen 300 kg Kærne (1931), Christiansen & Meier, Harburg a. d. Elbe, Kedel (1921), Caroc & Leth Dampmaskine (1900).

Der anvendes fortinnede Transportspande.

	Indvejet Sød Mælk	Solgt Mælk og Fløde	Smørproduktion
1912—13.....	0.65 Mill. kg	—	26.000 kg
1913—14.....	0.68 —	—	26.500 —
1914—15.....	0.83 —	—	32.070 —
1927—28.....	1.60 —	—	61.180 —
1928—29.....	1.75 —	Hjemmesalg:	69.400 —
1929—30.....	1.90 —	1.200 Ltr. Fløde	77.000 —

Der sælges ca. 265 kg Smør hjemme, Resten til Grossist. Ost produceres ikke.

Mejeriet anvender Handelssyre. Fløden syrnes

i Bassin. Der afregnes efter Flødeenheder. Personale: Mejeribestyrelse, 1 Elev, 1 Udvejer.

Formanden fører Kasse- og Mejeribestyrelsen Mælkereskabet. Regnskabsaar: Maj til Maj.

FORMAND



Larsen, Jens Christian, f. 25. Febr. 1893 i Manna, Søn af Gaardejer Lars Christian Larsen og Hustru Marie, f. Christensen. Gift 7. Aug. 1925 med Maren L., f. Eriksen.

Uddannet ved Landvæsen, Elev paa Tune Landboskole 1916—17, Gaardejer. Medlem af Bestyrelsen for Høgsted A/M 1929, dets Formand 1930.

Adresse: Sdr. Lie pr. Taars.

BESTYRER



Nielsen, Carl Martinus, f. 14. Maj 1900 i Asdal Sogn, Søn af Gaardejer Jens Peter Nielsen og Hustru Emilie, f. Kirkelund. Gift 26. April 1925 med Elna N., f. Christensen.

Elev, A/M Asdal, Pandrup og Alfaholm, paa Ladelund Mælkeriskole 1923—24, Mejerist, A/M Alfaholm, Hundested, Linderum, Aalbæk, Flade og

Asdal, Mejeribestyrer paa Høgsted A/M 1. Maj 1925.

Andelsmejeriet Hørby.

Post- og Jernbaneadresse: Hørby. Telefon: Hørbylund 11.

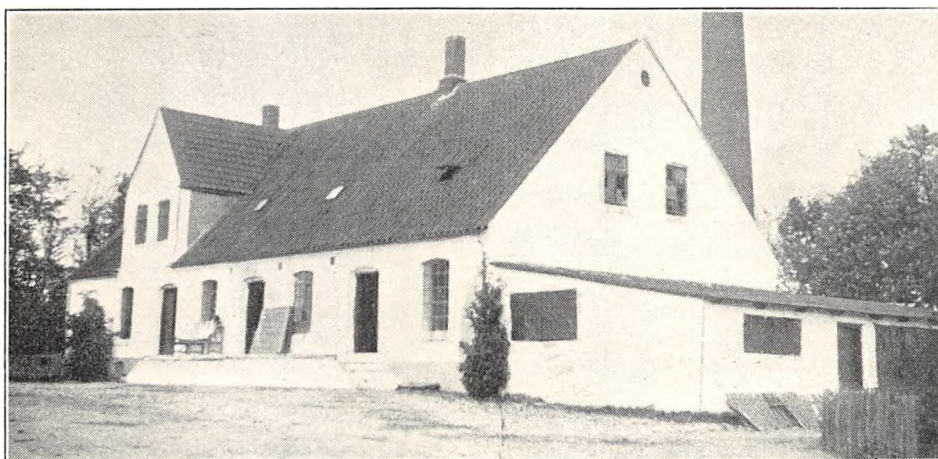

Oprettet 1893. Udvidelse med særskilt Beboelse 1913 under Medvirken af stedlige Haandværkere. Brandforsikring 50.000 Kr. Ejendomsskyld 15.000 Kr.

54 Leverandører med 700 Køer, heraf 16 med over 20 Køer, 1 med 4 Køer eller der under.

Reduktaseprøve. Kulfyring. Petroleumbelysning.

Mejeriet er monteret med Silkeborg Indvejningsvægt (1913), 2 Buaas Bismær Udvejningsvægte (1920), do. Smørvægt (1923), Buaas Flødepasteur og Regenerativapparat (1923 og 18), 2

	Indvejet Sød Mælk	Solgt Mælk og Fløde	Smørproduktion
1912—13.....	2.23 Mill. kg	—	82.990 kg
1913—14.....	1.55 —	—	59.540 —
1914—15.....	1.44 —	—	47.980 —
1927—28.....	1.93 —	—	78.905 —
1928—29.....	1.96 —	—	81.122 —
1929—30.....	2.07 —	Hjemmesalg for 600 Kr.	85.876 —

Alfa Centrifuger (1918 og 23), Zenith Kærne (1923), Sabroe Kedel (1913), De Smithske Jernstøberiers Dampmaskine (1893).

Der anvendes overvejende Aluminiums Transportspande. Ishus til ca. 100 Læs.

Der sælges 1.000 kg Smør hjemme, Resten til Grossist. Ost produceres ikke.

Mejeriet anvendes Handelssyre. Fløden syrnes i Egetræstønder. Der afregnes efter Faktor 2. Personale: Mejeribestyrelse, 1 Mejerist, 1 Elev, Leverandørerne kører selv Mælken.

Kassereren fører Kasse- og Mejeribestyrelsen Mælkeregnskabet. Regnskabsafslutning: Maj og November.

FORMAND



Thomsen, Carl Christian, f. 23. Febr. 1883 i Snurren, Skæve Sogn, Søn af Gaardejer Laurids Thomsen og Hustru Nielsine, f. Jensen. Gift 5. Dec. 1911 med Johanne T., Datter af Gaardejer Jens Christensen Hovgaard, Vollerup i Em, og Hustru Anna, f. Andersen.

Uddannet ved Landvæsen, Elev paa Ladelund Landbrugsskole 1907—08,

Proprietær 1908. Medlem af Bestyrelsen for A/M Hørby, dets Formand 1929, Medlem af Hørby Sogneraad og Skolekommission 1929, Sognerepræsentant for Sæby Andelssvineslagteri.

Adresse: Nyholm pr. Hørby.

BESTYRELSE



Kjeldsen, Axel, f. 17. Aug. 1888 i Aarslev, Aarhus Amt, Søn af Gaardejer Hans Kjeldsen og Hustru Dorthea Marie K., f. Christiansen. Gift 1918 med Metha Marie K., f. Høegh.

Elev paa A/M Korsvej, Mosevang og Nordsalling, Mejerist paa forskellige Mejerier, paa Dalum Mælkeriskole 1912—13, Mejeribestyrelse paa A/M Hørby

1. Sept. 1918. Flere Sølv- og Bronzemedaljer for Smør.

Ilbro Fællesmejeri.

Post- og Jernbaneadresse: Ilbro. Telefon: Ilbro 27.

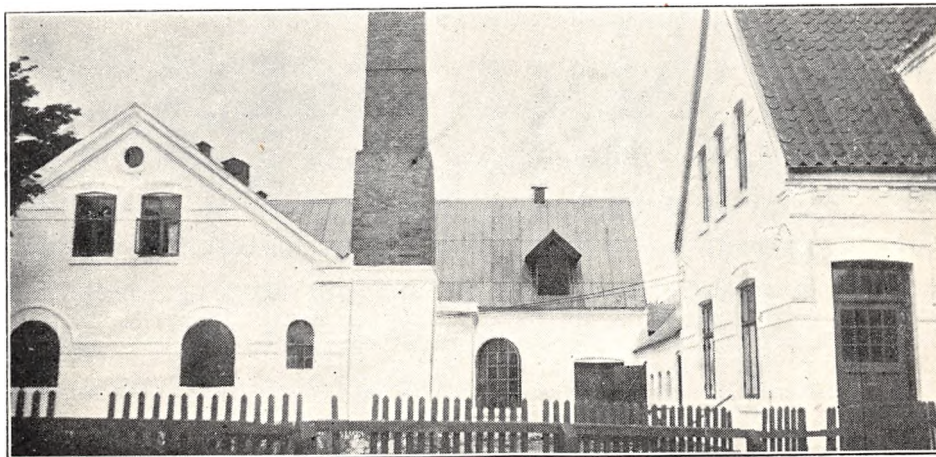

Oprettet 1890. Nyopført efter Brand 1912 under Medvirken af stedlige Haandværkere. Beboelsen er

særskilt. Brandforsikring 55.000 Kr. Ejendoms- skyld 41.000 Kr.

68 Leverandører med 745 Køer.

Reduktaseprøve. Kulfyring. Elektrisk Belysning. Mejeriet er monteret med Sinus Indvejningsvægt (1920), 2 Buaas Bismers Udvejningsvægte og Silkeborg Smørsvægt (1930), Buaas Flødepasteur (1920), Universal Regenerativapparat (1931), Alfa Centrifuge (1927), Silkeborg Kærne (1925), Hjørning Jernstøberi Kedel (1898), Marshall Dampmaskine.

Der anvendes fortinnede Transportspande. Is-hus til 150 Læs.

Mejeriet indvejer ca. 2.3 Mill. kg Sødmælk og producerer ca. 95.000 kg Smør årlig. Der sælges 1500 kg Sødmælk og 300 kg Smør hjemme, Resten af Smørret sælges til Grossist.

Mejeriet anvender Handelssyre. Fløden syrnes i Aluminiumsbassin. Der afregnes efter Fedt-enheder og delvis efter Vægt. Mejeriejerens Hustru, der er uddannet Mejerske, deltager daglig i Mejeriet. Personale: 1 Elev, 1 Kontrolør, Leverandørernes 12 Kuske.

Mejeriejereren fører Regnskabet. Regnskabsaar: April til April.

EJER

Skrubbeltrang, Julius Johannes Sørensen, f. 30. Juli 1892 i Bindslev, Søn af Husmand Søren Sørensen Skrubbeltrang og Hustru Inger Marie, f. Sørensen. Gift 7. Aug. 1917 med Marie S., f. Nielsen.

Elev, A/M Søndagshvile og Lillebælt, Mejerist paa flere Mejerier, Mejeriejer, F/M Alfa i Nørre Sundby 1923—24, Mejeribestyrer, F/M Engberg 1925—30 og Lønstrup F/M 1930, Mejeriejer, Ilbro F/M 1. Jan. 1931.

Adresse: Ilbro.



Andelsmejeriet Ingstrup.

Post- og Jernbaneadresse: Ingstrup. Telefon: Ingstrup 13.

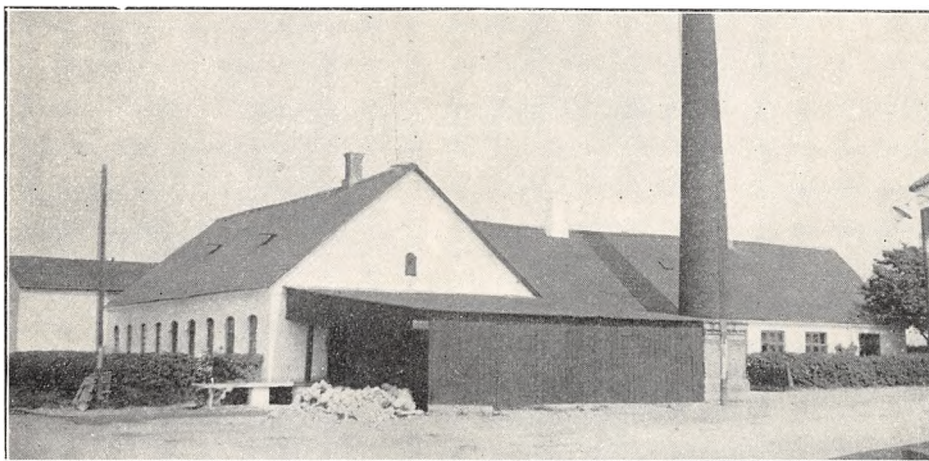

Oprettet 1890 under Medvirken af stedlige Handværkere. Brandforsikring 62.000 Kr. Ejendomsskyld 20.000 Kr.

137 Leverandører med 1175 Køer, heraf 14 med over 20 Køer, 53 med 4 Køer eller der under. Reduktaseprøve. Kulfyring. Elektrisk Belysning.

Mejeriet er monteret med Sinus Indvejningsvægt og 3 Buaas Udvejningsvægte (1916), Silkeborg Smørsvægt og Disksvægt (1910), Danske Mejeriers Maskintabrisks Pasteur (1926), Buaas Rege-

nerativapparat (1930), Alfa Centrifuge (1927), Silkeborg Kærne (1928), Sabroe Kedel (1906), Marshall Dampmaskine (1890), 2 Centrifugalpumper (1916), 1 Trøstekar (1927).

Der anvendes fortinnede Transportspande. Is-hus til 150 Læs.

Osten sælges til Leverandørerne. Til Osten, der fremstilles af lavpasteuriseret Mælk og parafineres, anvendtes 1929—30 7.202 kg Sød- og 49.198

	Indvejet Sød Mælk	Solgt Mælk og Fløde	Smørproduktion
1912—13.....	2.19 Mill. kg	—	84.144 kg
1913—14.....	2.34 —	—	89.784 —
1914—15.....	2.18 —	—	83.196 —
1927—28.....	2.68 —	—	106.754 —
1928—29.....	2.80 —	Hjemmesalg: 8.872 kg	112.653 —
1929—30.....	3.05 —	Bysalg: 36.502 —	120.895 —

Der sælges 1.686 kg Smør hjemme, 490 kg i Bysalg, Resten til Eksportforening.

	1927—28	1928—29	1929—30
20 % Ost.....	815 kg	870 kg	881 kg
10 - —.....	2.210 —	2.245 —	2.287 —
0 - —.....	800 —	760 —	741 —

kg Skummet- og Kærnemælk. Afkøling af Laget sker ved Luft.

Mejeriet anvender Handelssyre. Fløden syrnes i Bassin. Mejeriet har Syrningsanlæg for Skummetmælken og eget Laboratorium. Der afregnes efter Fedtenheder. Personale: Mejeribestyrer, 1

Mejerist, 1 Elev, 1 Ekspeditrice, Leverandørernes 14 Kuske.

Mejeribestyreren fører Regnskabet. Regnskabsaar: November til November.

Gaardejer Chr. Haugaard, Ingstrup, var Mejeriets Formand 1915—27.

FORMAND



Østergaard, Søren Erik-
sen, f. 28. April 1887 i Ing-
strup, Søn af Gaardejer
Erik Østergaard og Hu-
stru Magdalene, f. Søren-
sen. Gift 11. April 1916
med Kristine Ø., f. Riber-
gaard.

Uddannet ved Landvæ-
sen, Elev paa Hadsten Høj-
skole 1909—10, Gaardejer
1916. Medlem af Menig-
hedsraadet 1925 og af Vær-
geraadet 1929, Formand for A/M Ingstrup 1930.
Adresse: Vestermark pr. Løkken.



sen og Hustru Karen Ma-
rie, f. Clausen. Gift 14.
Okt. 1895 med Kirstine M.,
f. Tolbøl.

Elev, Faaborg F/M 1887
—88, Mejerist, A/M En-
drup 1888, Nøddelund
1888—90, paa Ladelund
Mælkeriskole 1890, Meje-
rist, A/M Brørup 1890
—91, Levring 1891—92,
Abildgaard 1892—94,
Mejeribestyrer, A/M Lyk-
kens Prøve 1895—1911, paa A/M Ingstrup 1911.
Medlem af Bestyrelsen for Hjørring Amts Meje-
ristforening 1920—24, Kasserer i Ingstrup For-
samlingshus 1924—28, dets Formand 1928—30,
Revisor i Ingstrup Brugsforening 1924—28.
5 Sølv-, flere Bronzemedaljer og Diplomer for
Smør.

BESTYRER

Mortensen, Morten Peter Christian, f. 22. Febr.
1871 i Vittrup, Søn af Lærer Jes Peder Morten-

Jelstrup Andelsmejeri.

Postadresse: Gølstrup. Jernbaneadresse: Jelstrup.

Oprettet 1. Nov. 1930 under Medvirken af Ar-
kitekt Berthel Jensen, Hjørring. Brandforsikring
72.000 Kr. Ejendomsskyld 20.000 Kr.

21 Leverandører med ca. 300 Køer, heraf 10
med over 20 Køer, 2 med 4 Køer eller der under.
Reduktaseprøve. Kulfyring. Elektrisk Belysning.

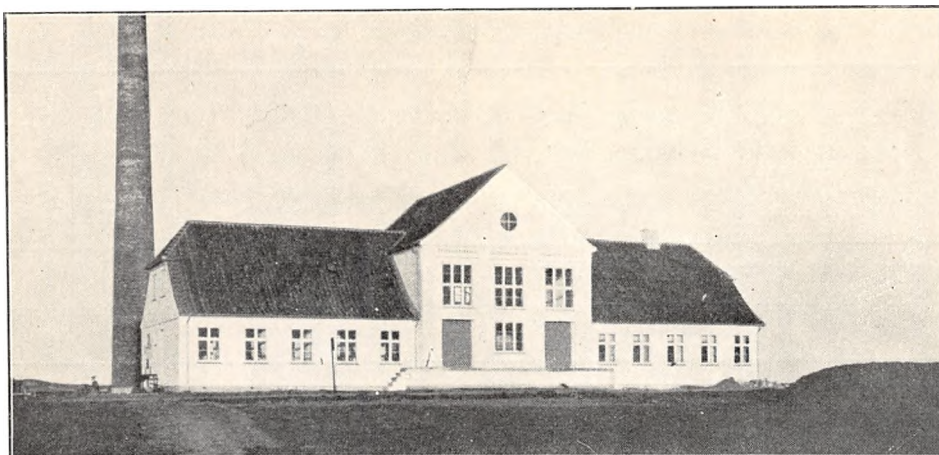

Mejeriet er monteret med Exakt Indvejningsvægt, 2 Buaas Bismær Udvejningsvægte, Favorit Smørvægt, Gigant Pasteur og Forvarmer, Brødr. Gram Kølemaskine, Alfa 3000 Ltr. Centrifuge, Zenith 200 kg Kærne, Sabroe Kedel og Alliance Dampmaskine (alt 1930).

Der anvendes fortinnede Transportspande.

Mejeriet indvejede i 1930—31 ca. 0.9 Mill. kg

Sød Mælk og producerede ca. 64.000 kg Smør. Smørret sælges til Grossist.

Mejeriet anvender Handelssyre. Fløden syrnes i Bassin. Mejeriet har eget Laboratorium. Der afregnes efter Fedtneheder. Personale: Mejeribestyrelse, 1 Elev.

Gaardejer Chr. Larsen, Jelstrup, er Mejeriets Kasserer, Mejeribestyrelsen fører Mælkeregnskabet. Regnskabsaar: November til November.

FORMAND



Søholm, Theodor, f. 29. Nov. 1884 i Taars, Søn af Gaardejer Mads Chr. Søholm og Hustru Kristine. Gift 12. Jan. 1914 med Ottomine S., f. Bundgaard.

Uddannet ved Landvæsen, Gaardejer 1907. Medlem af Bestyrelsen for Bækholm A/M 1921—25, Formand for Jelstrup A/M 1930.

Adresse: Jelstrup pr. Gølstrup.

BESTYRELSE



Baand, Kristian, f. 23. Sept. 1902 i Jelstrup Sogn, Søn af Gaardejer Jens Baand og Hustru Petrea, f. Trane. Gift 30. Okt. 1930 med Else B., f. Østergaard.

Elev, Bækholm og Gammeby A/M, Mejerist, Vordbro og Bækholm A/M, paa Ladelund Mælkerskole 1926—27, Mejeribestyrelse paa Jelstrup A/M 1. Nov. 1930.

Jerup Andelsmejeri.

Post- og Jernbaneadresse: Jerup. Telefon: Jerup 21.

Oprettet 1918 under Medvirken af Arkitekt Hejlesen, Vraa. Brandforsikring 67.000 Kr. Ejendomsskyld 32.000 Kr.

64 Leverandører med 600 Køer, heraf ingen med over 20 Køer, 11 med 4 Køer eller der under.

Reduktaseprøve. Kulfyring. Petroleumbelysning.

Mejeriet er monteret med Sinus Indvejningsvægt, 2 Buaas Udvejningsvægte, Silkeborg Smørvægt, Diskvægt og Buaas Regenerativapparat (alt 1918), Sabroe Kølemaskine (1931), Alfa Cen-

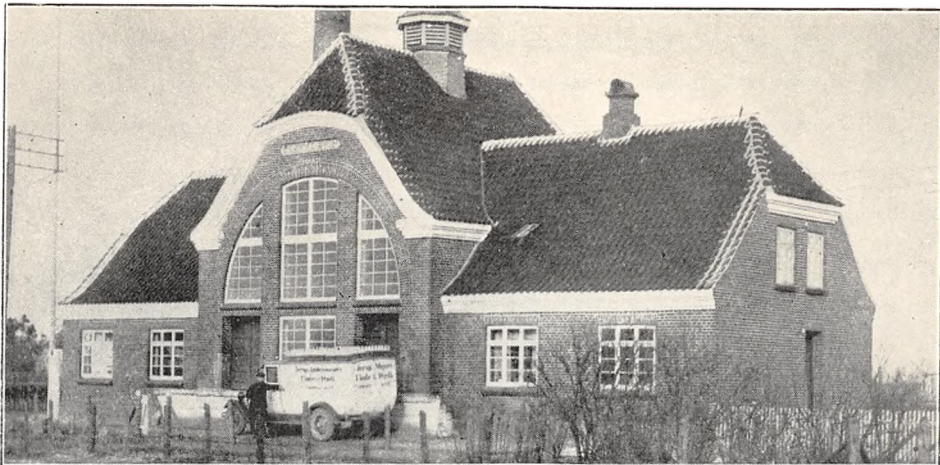

	Indvejet Sød Mælk	Solgt Mælk og Fløde	Smørproduktion
1927—28.....	1.02 Mill. kg	—	43.146 —
1928—29.....	1.11 —	Hjemmesalg: 6.884 kg	30.178 —
1929—30.....	1.23 —	Bysalg: 101.066 —	37.400 —

trifuge (1927), Silkeborg Kærne (1918), Sabroe Kedel (1918), Alliance Dampmaskine (1931), 1 dobbelt Centrifugalpumpe (1918).

Der anvendes forfinede Transportspande.

Der sælges 296 kg Smør hjemme, 1.619 kg i Bysalg, Resten til Eksportforening. Ost produceres ikke.

Mejeriet anvender Handelssyre. Fløden synes i Tønder. Mejeriet har eget Laboratorium. Der afregnes efter Fedtneheder. Personale: Mejeribestyrer, 1 Mejerist, 1 Elev, 2 Kuske, Leverandørernes 10 Kuske.

Mejeribestyreren fører Regnskabet. Regnskabsaar: Maj til Maj.

FORMAND



Jørgensen, Emanuel Mørgaard, f. 1. Maj 1891 i Jerup, Søn af Gaardejer Jens Jørgen Jørgensen og Hustru Else, f. Andersen. Gift 15. Dec. 1914 med Elise J., f. Frederiksen.

Uddannet ved Landvæsen, Gaardejer 1914. Medlem af Bestyrelsen for Jerup A/M 1918—20, Formand 1924, Bestyrelsesmedlem i Brugsforeningen

1925, Medlem af Menighedsraadet 1930.

Adresse: Jerup.

BESTYRER



Thøgersen, Kristen, f. 13. Marts 1902 i Mygdal, Søn af Gaardejer Morten Thøgersen og Hustru Karen Marie, f. Byrgesen. Gift 9. Juli 1930 med Bertha Johanne Magda T., f. Rasmussen.

Elev, A/M Hovbak 1919—21, Poulstrup 1921—22, Sønderholm 1922—23, Mejerist, Sønderholm A/M 1923—24, Soldat 1924—25,

Mejerist, A/M Vangsholm 1925—26, paa Ladelund Mælkeriskole 1926—27, Mejerist, Tylstrup A/M 1927—28, Centralemejeriet i Faarup 1928—29, Hobro A/M 1929—30, Mejeribestyrer paa Jerup A/M 1930.

Karup Andelsmejeri.

Post- og Jernbaneadresse: Sæby. Telefon: Karup 5.

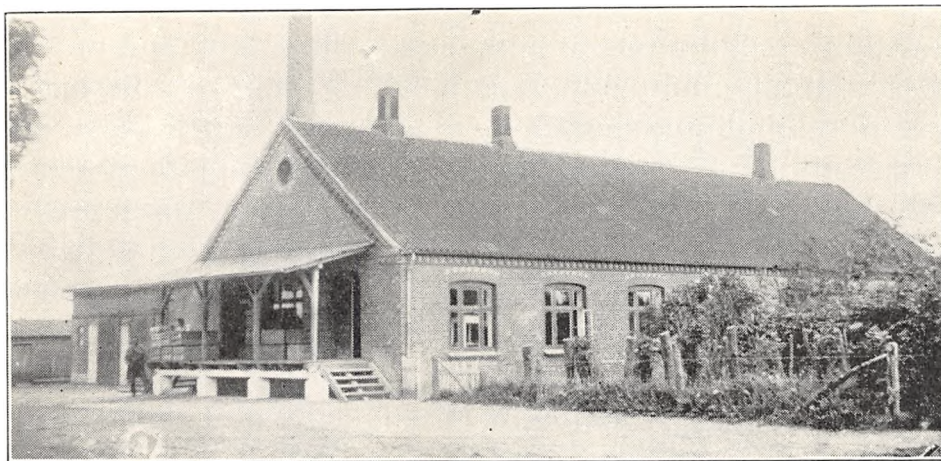

Oprettet 1905 under Medvirken af stedlige Haandværkere. Brandforsikring 50.000 Kr. Ejendomsskyld 16.000 Kr.

40 Leverandører med 500 Køer, heraf 7 med over 20 Køer, 3 med 4 Køer eller der under.

Reduktaseprøve. Kulfyring. Petroleumbelysning.

Mejeriet er monteret med Sinus Indvejnings-

vægt (1930), 2 Buaas Udvejnings- og 1 Silkeborg Smørvægt (1913), Danske Mejeriers Maskinfabriks Flødepasteur og Buaas Regenerativapparat (1918), Sabroe Kølemaskine (1915), Alfa Centrifuge (1910), Hamlet Kærne (1910), Sabroe Kedel og Marshall Dampmaskine (1903).

Der anvendes overvejende fortinnede Transportspande.

	Indvejet Sød Mælk	Solgt Mælk og Fløde	Smørproduktion
1912—13.....	1.11 Mill. kg	—	43.780 kg
1913—14.....	1.24 —	—	49.240 —
1914—15.....	0.99 —	—	39.270 —
1927—28.....	1.43 —	—	59.455 —
1928—29.....	1.40 —	—	59.376
1929—30.....	1.55 —	Hjemmes. for ca. 250 Kr.	66.340 —

FORMAND



Jensen, Lars, f. 28. Aug. 1866 i Volstrup Sogn, Søn af Gaardejer Hans Jensen og Hustru Bertha Marie, f. Larsen. Gift 25. April 1893 med Hanne Kirstine J., f. Jepsen.

Uddannet ved Landvæsen, Elev paa Trye Højskole, Proprietær 1891. Medlem af Understed-Karup Sogneraad i flere Perioder, Sogneraadformand

1913—17 og 1925—29, Formand for Karup A/M 1926.

Adresse: Stendal pr. Sæby.

BESTYRER



Christensen, Jens, f. 24. Nov. 1885 i Testrup, Søn af Husmand Niels Christensen og Hustru Ane, f. Jensdatter. Gift 21. April 1914 med Edel C., f. Vindum.

Elev, Aalestrup A/M, paa Ladelund Mælkerskole 1910—11, Mejerist, A/M Kronjyden, Simmelkjær, Faarbæk og Rødding, Mejeribestyrer paa

Karup A/M 1. Nov. 1914. Forsøgslaboratoriets Diplom og flere andre Udmærkelser for Smør.

Der sælges 675 kg Smør hjemme, Resten til Eksportforening. Ost produceres ikke.

Mejeriet anvender Handelssyre. Fløden syrnes i Egetræstønder. Mejeriet har eget Laboratorium. Der afregnes efter Fedtneheder. Personale: Mejeribestyrer, 1 Mejerist. Leverandørerne foretager

skiftevis Prøveudtagningen, og de kører selv Mælken.

Kassereren fører Kasse- og Mejeribestyreren Mælkereregnskabet. Regnskabsafslutning: Oktober og April.

Katrinelund Andelsmejeri.

Post- og Jernbaneadresse: Hjørring. Telefon: Hjørring 51.

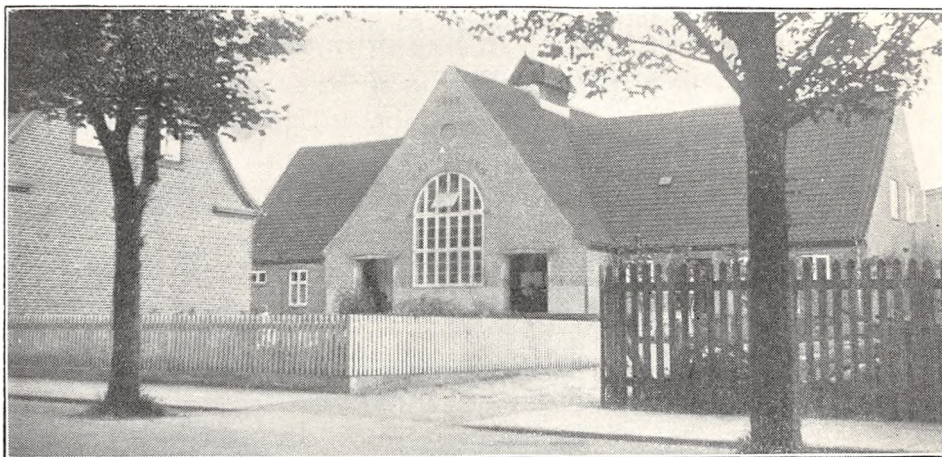

Oprettet 1929 under Medvirken af Arkitekterne E. V. Lind, Skive, og Berthel Jensen, Hjørring. Beboelsen er særskilt. Brandforsikring 140.300 Kr. Ejendomsskyld 60.000 Kr.

132 Leverandører emd 1200 Køer, heraf 10 med

over 20 Køer, 20 med 4 Køer eller der under. 50 Jersey Køer.

Reduktaseprøve. Kulfyring. Elektrisk Belysning. Mejeriet er monteret med Silkeborg Indvejnings-, Udvejnings- og Smørvægt, do. Koger,

	Indvejet Sød Mælk	Solgt Mælk og Fløde	Smørproduktion
1929—30.....	3.29 Mill. kg	Hjemmesalg: 300.000 kg	123.276 kg

FORMAND



Jensen, Peter, f. 20. Aug. 1868 i Taars, Søn af Gaardejer Andreas Jensen og Hustru Karoline. Gift 11. Dec. 1895 med Elisabeth J., f. Larsen.

Uddannet ved Landvæsen, Gaardejer 1896. Ejendomsskyldvurderingsmand 1915—25, Formand for Katrinelund A/M 1929.

Adresse: Hjørring.

BESTYRER

Lytzen, Laurits Ferdinand, f. 26. Maj 1900 i Frederikshavn, Søn af Skibstømrer Laurits Ferdinand Lytzen og Hustru Marie, f. Christensen.

Elev, Fladstrand, Hørby og Nielstrup A/M, paa Ladelund Mælkeriskole 1922—23, Mejerist, Lendum, Fladstrand, Brørup, Moselund, Maltbæk A/M, Mejeribestyrer, Sæby A/M 1923—29, paa Katrinelund A/M 1929. Sølv- og Bronzemedalje samt mange andre Udmærkelser for Smør.

Flødepasteur og Forvarmer, Brødr. Gram, Vojens, Kølemaskine, 2 Alfa Centrifuger 2000 og 3000 kg, Silkeborg Kærne, Danske Mejeriers Maskinfabriks Kedel og Dampmaskine, Ørum-Hansen, Køge, Luftkompressor (alt 1929).

Der anvendes overvejende fortinnede Transportspande.

Der sælges ca. 500 kg Smør hjemme, ca. 8200

kg i Bysalg, Resten til Grossist. Ost produceres ikke.

Mejeriet anvender Handelssyre. Fløden syrnes i Aluminiumsbassin. Mejeriet har eget Laboratorium. Der afregnes efter Fedtindheder. Personale: Mejeribestyrer, 2 Mejerister, 1 Elev, 1 Karl, 5 Kuske, Leverandørernes 25 Kuske.

Mejeribestyreren fører Regnskabet. Regnskabsaar: November til November.

Kirkedal Andelsmejeri.

Post- og Jernbaneadresse: Bonderup. Telefon: Bonderup 10.

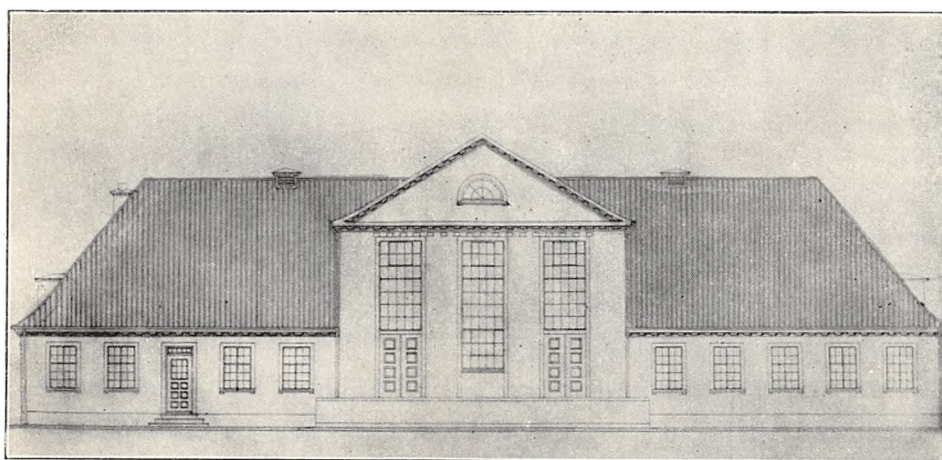

Oprettet 1887. Ombygning 1931 under Medvirken af Arkitekt C. V. Heilesen, Vraa. Brandforsikring 90.000 Kr. Ejendomsskyld kan ikke opgives.

158 Leverandører med 1025 Køer, heraf 10 med over 20 Køer, 43 med 4 Køer eller der under.

Reduktaseprøve. Kulfyring. Elektrisk Belysning.

Mejeriet er monteret med 1 Buaas Indvejnings- og 3 Udvejningsvægte (1931), Silkeborg Smør-

vægt (1930), Diskvægt (1920), Buaas Pasteur og Universal Regenerativapparat (1931), Sabroe Kølemaskine (1911), 2 Alfa Centrifuger (1927 og 31), Zenith Kærne (1926), Sabroe Kedel (1911), Caroc & Leth Dampmaskine (1911), 3 Centrifugalpumper (1931).

Der anvendes overvejende fortinnede Transportspande.

	Indvejet Sød Mælk	Solgt Mælk og Fløde	Smørproduktion
1912—13.....	1.62 Mill. kg	—	— kg
1913—14.....	1.61 —	—	— —
1914—15.....	1.58 —	—	— —
1927—28.....	2.86 —	—	114.765 —
1928—29.....	3.13 —	Hjemmesalg: 19.520 kg	126.021 —
1929—30.....	3.29 —	Bysalg: 25.930 —	129.787 —

Der sælges ca. 850 kg Smør hjemme, ca. 225 kg i Bysalg, Resten til Grossist. Ost produceres ikke.

Mejeriet anvender Handelssyre. Fløden syrnes i Bassin. Mejeriet har Syrningsanlæg for Skummetmælken og eget Laboratorium. Der afregnes

efter Fedtenheder. Personale: Mejeribestyrer, 1 Mejerist, 1 Elev, Leverandørernes 9 Kuske.

Mejeribestyreren fører Leverandørregnskabet

og Kassereren Kasseregnskabet. Regnskabsaar: December til December.

FORMAND



Langagergaard, Marinus, f. 19. Marts 1880 i Saltum, Søn af Gaardejer Niels Langagergaard og Hustru Kirsten, f. Jensen. Gift 1. Juli 1910 med Kirstine L., Datter af Gaardejer Kristian Kornum, Skræm, og Hustru Ane Marie, f. Jensen.

Uddannet ved Landvæsen, Elev paa Vraa Højskole 1902—03, Gaardejer

1910, Medlem af Skræm Sogneraad og Ejendoms-skyldvurderingsmand 1917, Sognefoged 1922, Medlem af Bestyrelsen for Kirkedal A/M 1927, dets Formand 1931, Formand for Kontrolforeningen 1928, Sogneraadformand og Kommunekasserer 1929.

Adresse: Nygaard, Skræm pr. Bonderup.

BESTYRER



Sørensen, Henrik, f. 29. Juli 1890 i Ræhr, Søn af Gaardejer Anton Sørensen og Hustru Ane, f. Olsen. Gift 20. Aug. 1919 med Kirstine S., f. Christensen.

Elev, A/M Thisted 1905—06 og Rosvang 1906—08, Mejerist, A/M Sejerslev 1908—09, Hundborg 1909, Tømmerby 1909—10, Søndersø 1910—11, Toreby 1911—12 og Roskilde

F/M 1912—14, paa Dalum Mælkeriskole 1914—15, Mejerist, A/M Landmandshaab 1915—16, Mælkedommer i Thisted Amt 1916—18, Mejeribestyrer paa Kirkedal A/M 1918. 2 Diplomer fra Forsøgslaboratoriet, 1 Sølv- og flere Bronzemedaljer samt Diplomer for Smør.

Klokkerholm Andelsmejeri.

Post- og Jernbaneadresse: Klokkerholm. Telefon: Klokkerholm 18.

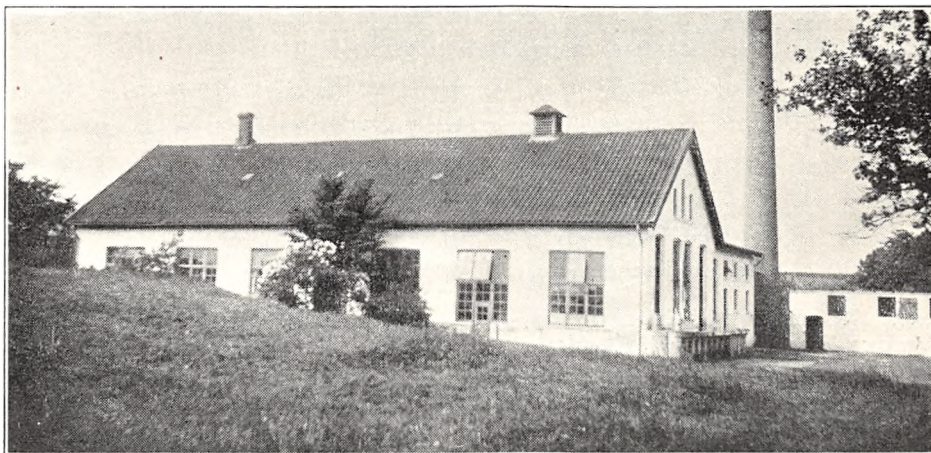

Oprettet 1908 under Medvirken af Arkitekt Charles Jensen, Nr. Sundby. Brandforsikring 61.000 Kr. Ejendomsskyld 28.000 Kr.

145 Leverandører med 1100 Køer, heraf 4 med over 20 Køer, 48 med 4 Køer eller der under.

Reduktaseprøve. Kulfyring. Elektrisk Belysning. Mejeriet er monteret med Sinus Indvejningsvægt (1908), Bismar Udvejningsvægt (1916), Silkeborg Smørvægt (1908), Danske Mejeriers Maskinfabriks Pasteur og Regenerativapparat (1928),

	Indvejet Sød Mælk	Solgt Mælk og Fløde	Smørproduktion
1912—13.....	1.63 Mill. kg	—	61.950 kg
1913—14.....	1.72 —	—	66.500 —
1914—15.....	1.50 —	—	56.500 —
1927—28.....	2.56 —	Hjemmesalg:	101.228 —
1928—29.....	2.62 —	4.088 kg sød Mælk	104.637 —
1929—30.....	3.03 —	3.894 — Fløde	116.512 —

Sabroe Kølemaskine (1921), 2 Titan Centrifuger 2500 og 5000 kg (1919 og 31), Hamlet Kærne (1931), Sabroe Kedel og Marshall Dampmaskine (1908).

Der anvendes $\frac{2}{3}$ fortinnede og $\frac{1}{3}$ Aluminiums Transportspande.

Der sælges ca. 1.400 kg Smør hjemme, ca. 450 kg i Bysalg, Resten til Eksportforening. Ost produceres ikke.

Mejeriet anvender Handelssyre. Fløden syrnes i Aluminiumsbassin med Laag. Mejeriet har eget Laboratorium. Der afregnes efter Fedtenheder. Personale: Mejeribestyrer, 1 Mejerist, 1 Elev, 1 Mælkeforhandler, Leverandørernes 20 Kuske.

Mejeribestyreren fører Regnskabet. Regnskabsaar: November til November.

FORMAND



Væversted, Anton, f. 26. Juni 1879 i Lemb, Søn af Gaardejer Niels Christian Christensen og Hustru Johanne Kathrine, f. Johansen. Gift 8. Nov. 1907 med Anna Marie V., f. Nielsen.

Uddannet ved Landvæsen, Gaardejer 1907. Formand for Klokkerholm A/M 1. Maj 1931.

Adresse: Klokkerholm.



stru Bartoline, f. Baagø. Gift 5. Nov. 1907 med Christiane N., f. Sørensen.

Elev, Jelling A/M, paa Dalum Mælkeriskole 1903, Mejerist, Bække, Ulkjær, Thyregod, Aadal, Hammerum og Bramdrupdam A/M, Mejeribestyrer, Hou A/M 1905—08, paa Klokkerholm A/M 1908. Formand for Brugsforeningen 1925, Medlem af Menighedsraadet 1926, Kasserer for Husflidsforeningen 1929. Forsøgslaboratoriets Diplom 1913, 14 og 15, dets Hædersdiplom 1916, Sølvmedalje 1911, og desuden mange andre Udmærkelser for Smør.

BESTYRER

Nielsen, Christian Peder, f. 9. Febr. 1879 i Maltbæk, Søn af Møller Niels Peder Nielsen og Hu-

Kraghede Andelsmejeri.

Post- og Jernbaneadresse: Tylstrup. Telefon: Kraghede 16.

Oprettet 1908 under Medvirken af stedlige Haandværkere. Brandforsikring 40.000 Kr.

46 Leverandører med 570 Køer, heraf 12 med over 20 Køer, ingen med 4 Køer eller der under.

Reduktaseprøve. Kulfyring. Elektrisk Belysning.

Mejeriet er monteret med Buaas Indvejnings- og 2 do. Udvejningsvægte (1930 og 1911), Silkeborg Smørvægt, Buaas Regenerativapparat og Sabroe Kølemaskine (alt 1911), Titan 2500 kg Centrifuge (1929) Silkeborg 250 kg Kærne (1927), Sabroe Kedel (1911), brugt Marshall Dampmaskine (1908).

Der anvendes overvejende fortinnede Transportspande.

Der sælges ca. 1500 kg Smør hjemme, Resten til Eksportforening. Ost produceres ikke.

Mejeriet anvender Handelssyre. Fløden syrnes i Tønder. Der afregnes efter Fedtenheder. Personale: Mejeribestyrer, 1 Mejerist.

Gaardejer Martinus Christensen er Mejeriets Kasserer. Mejeribestyreren fører Mælke-regnskabet. Regnskabsafslutning: Juni og December.

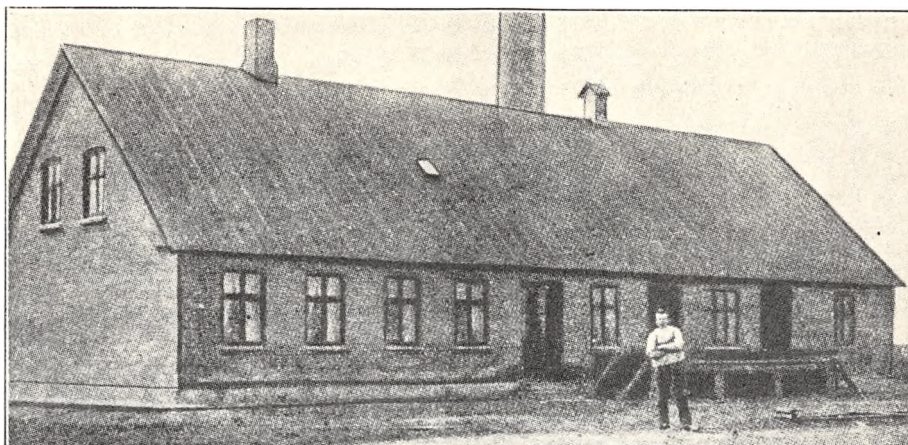

	Indvejet Sød Mælk	Solgt Mælk og Fløde	Smørproduktion
1912—13.....	0.99 Mill. kg	—	37.910 kg
1913—14.....	1.00 —	—	38.610 —
1914—15.....	1.03 —	—	38.570 —
1927—28.....	1.50 —	—	61.000 —
1928—29.....	1.50 —	—	62.000 —
1929—30.....	1.70 —	Hjemmesalg: 10.000 Ltr.	63.000 —

FORMAND



Christensen, Jens Christian, f. 15. Jan. 1878 i Sæby, Søn af Husmand Anders Chr. Christensen og Hustru Maren, f. Knudsen. Gift 20. Dec. 1911 med Marie C., Datter af Husmand Johannes Larsen, Albæk Sogn, og Hustru Petrine.

Uddannet ved Landvæsen, Gaardejer, Endel, Albæk Sogn, 1911—25, For-

mand for Kraghede A/M 1927, Medlem af Brønderslev-Hallund Sogneraad 1929.

Adresse: Kraghede pr. Tylstrup.

BESTYRER



Larsen, Lars Christian, f. 31. Aug. 1883 i Tved v. Thisted, Søn af Gaardejer Lars Smed Larsen og Hustru Caroline, f. Petersen. Gift 1. Marts 1910 med Laura L., f. Thomsen.

Elev, Hanstholm og Nordthy A/M, Mejerist, Errindlev, Hovgaard, Kolding, Nordthy og Thors-toft A/M, Mejeribestyrer, Kroghede A/M 1. Maj 1909.

Kvissel Andelsmejeri.

Post- og Jernbaneadresse: Kvissel. Telefon: Kvissel 17.

Oprettet 1888 under Medvirken af stedlige Haandværkere. Ny Beboelse 1904. Brandforsikring 40.500 Kr. Ejendomsskyld 16.000 Kr.

76 Leverandører med 750 Køer, heraf 8 med over 20 Køer, 18 med 4 Køer eller der under.

Reduktaseprøve. Mejeriet deltager i Tuberkulosisens Bekæmpelse. Kulfyring. Elektrisk Belysning.

Mejeriet er monteret med 1 Buaas Indvejningsvægt og 3 do. Udvejningsvægte (alt 1928), Silkeborg Smørvægt (1926), Diskvægt (1920), Paasch



& Larsen, Petersen Pasteuriseringsapparat (1923), Buaas Regenerativapparat (1928), Alfa Centrifuge (1928), Silkeborg Kærne (1929), Houmøller Kedel (1899), Buaas Dampmaskine (1890),

2 Centrifugalpumper (1918), Træostekar (1918).
Der anvendes fortinne Transportspande.

Der sælges 2.500 kg Ost en detail paa Mejeriet, 949 kg til Leverandører og andre. Til Osten, der

	Indvejet Sød Mælk	Solgt Mælk og Fløde	Smørproduktion
1912—13.....	2.05 Mill. kg	—	75.680 kg
1913—14.....	2.09 —	—	75.780 —
1914—15.....	2.06 —	—	78.590 —
1927—28.....	1.76 —	—	68.604 —
1928—29.....	1.68 —	Hjemmesalg: 5.000 kg	65.345 —
1929—30.....	1.87 —	Bysalg: 35.416 —	74.281 —

Der sælges ca. 350 kg Smør hjemme, ca. 300 kg i Bysalg, Resten til Eksportforening.

	1927—28	1928—29	1929—30
30 % Ost.....	294 kg	263 kg	255 kg
20 - —.....	1.868 —	1.489 —	1.520 —
10 - —.....	1.527 —	1.145 —	1.284 —
0 - —.....	743 —	387 —	390 —

FORMAND

French, Sigurd, f. 30. Aug. 1873 i Kvissel, Søn af Proprietær James French og Hustru Kristine, f. Holm. Gift 2. April 1903 med Anna Marie F., f. Witzke.

Uddannet ved Landvæsen, Elev paa Lyngby Landboskole 1893—94, Proprietær 1902. Medlem af Bestyrelsen for Landboforeningen 1917—20, Formand for Kvissel Andelsmejeri 1918.

Adresse: Sortkjær pr. Kvissel.



Elev, Torp A/M 1907—09, Mejerist, A/M Engesholm 1909—11, Albion 1911—12, Kjørholm 1912, paa Vestbirk Højskole 1912—13, Mejerist, A/M Hjarup 1913, paa Ribe Mælkeriskole 1913—14, Mejerist, Hjarup A/M 1914, Vikar i Aarhus Amt 1914—16, Mejeribestyrelse paa Kvissel Andelsmejeri 1916. Medlem af Bestyrelsen for Østvendssysel Mejeristforening 1923.

1 Sølv-, flere Bronzemedaljer og Diplomer for Smør og Ost.

BESTYRELSE

Jensen, Hans Peter, f. 5. Marts 1889 paa Torp Mark, Søn af Boelsmand Anders Jensen og Hustru Kristine, f. Sørensen. Gift 27. Okt. 1916 med Carla Oda J., f. Sørensen.

fremstilles af lavpasteuriseret Mælk, er i 1929—30 anvendt 8.915 kg Sød- og 33.285 kg Skummet- og Kærnemælk. Osten parafineres, og Lageret afkøles fra Ishus.

Mejeriet anvender Handelssyre. Fløden syrnes i Bassin. Mejeriet har Syrningsanlæg for Skum-

metmælken og eget Laboratorium. Der afregnes efter Fedtenheder. Personale: Mejeribestyrer, 1 Mejerist, 1 Elev, Mejeriets Kusk, Leverandørernes 15 Kuske.

Mejeribestyreren fører Regnskabet. Regnskabsaar: Maj til Maj.

Andelsmejeriet Landbolyst.

Postadresse: Dronninglund. Jernbaneadresse: Rørholt. Telefon: Try 16.

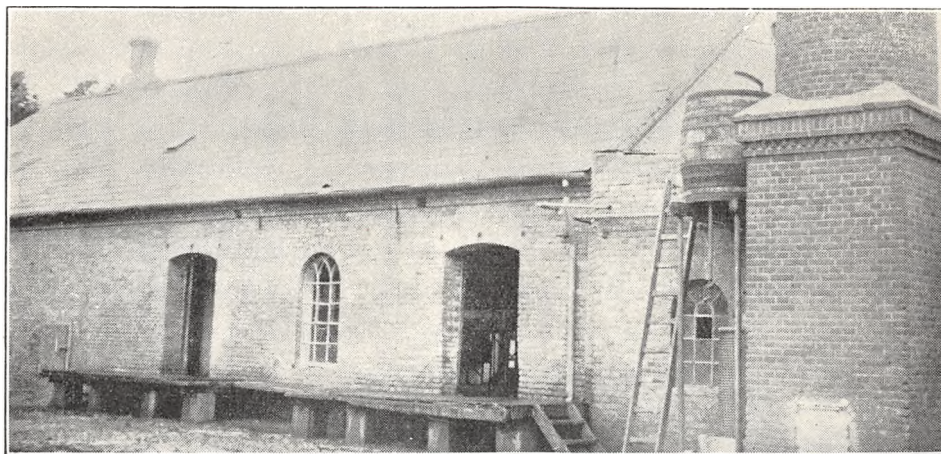

Oprettet 1894. Ombygning 1913 under Medvirken af stedlige Haandværkere. Brandforsikring 31.200 Kr. Ejendomsskyld 13.000 Kr.

62 Leverandører med 550 Køer, heraf 8 med over 20 Køer, 3 med 4 Køer eller der under. Reduktaseprøve. Kulfyring. Petroleumbelysning.

Mejeriet er monteret med Sinus Indvejnings-

og Bismar Udvejningsvægt (1922), Silkeborg Smørvægt (1917), Buaas Forvarmer, Koger og Flødepasteur (1913, 25 og 13), Sabroe Kølemaskine (1913), Alfa 2000 kg Centrifuge (1913), Victoria Kærne (1930), Sabroe Kedel (1925), Frichs Dampmaskine (1913), Træostekar.

Der anvendes fortinnede Transportspande.

	Indvejet Sød Mælk	Solgt Mælk og Fløde	Smørproduktion
1912—13.....	1.23 Mill. kg	—	47.032 kg
1913—14.....	1.32 —	—	50.423 —
1914—15.....	1.18 —	—	43.840 —
1927—28.....	1.33 —	—	49.668 —
1928—29.....	1.47 —	—	54.583 —
1929—30.....	1.45 —	Hjemmesalg: 4.300 kg	54.227 —

Der sælges ca. 500 kg Smør hjemme, ca. 130 kg i Bysalg, Resten til Eksporthandling. Ost produceres ikke.

Mejeriet anvender Handelssyre. Fløden syrnes i Aluminiumsbassin med Laag (Paasch & Lar-

sen, Petersen, 1930). Der afregnes efter Fedtenheder. Personale: Mejeribestyrer, 1 Elev, Leverandørernes 7 Kuske.

Mejeribestyreren fører Regnskabet. Regnskabsaar: November til November.

FORMAND



Schioldan, Christian, f. 15. Dec. 1865 i Volstrup, Søn af Gaardejer Christian Peter Schioldan og Hustru Kirsten, f. Petersen. Gift 17. Febr. 1888 med Maren S., f. Petersen.

Uddannet ved Landvæsen, Gaardejer 1888. Medlem af Dronninglund Sogneraad 1907—11 og 1915—19, Sognefoged 1922, Formand for A/M Land-

bolyst 1930.

Adresse: Rørholt.

BESTYRER



Hansen, Hans Christian, f. 9. Febr. 1896 i Skæve Sogn, Søn af Gaardejer Hans Peter Hansen og Hustru Emilie, f. Nielsen. Gift 22. Nov. 1922 med Ellen H., f. Holm.

Elev, A/M Katrineholm og Øster Hornum, paa Ladelund Mælkeriskole 1920—21, Mejerist, A/M Katrineholm, Asaa, Krongaard, Tivoli F/M, Asaa

A/M, Mejeribestyrer, Englund A/M 1. Nov. 1922 til 1. Nov. 1923, paa A/M Landbolyst 1923.

Lendum Andelsmejeri.

Post- og Jernbaneadresse: Sindal. Telefon: Lendum 4.

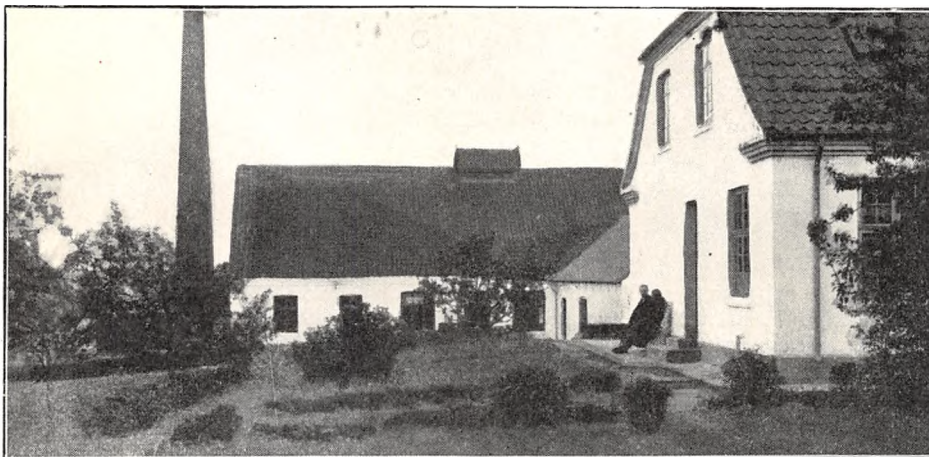

Oprettet 1888. Ombygning og Udvidelse med særskilt Beboelse 1923 under Medvirken af Arkitekt C. V. Heilesen, Vraa. Brandforsikring 75.000 Kr. Ejendomsskyld 25.000 Kr.

200 Leverandører med 1750 Køer, heraf 18 med over 20 Køer, 25 med 4 Køer eller der under; enkelte Jersey Køer.

Reduktaseprøve. Kulfyring. Elektrisk Belysning.

Mejeriet er monteret med Sinus Indvejningsvægt (1926), 3 Buaas Bismers Udvejningsvægte (1918), Silkeborg Balance Smørvægt (1920), Danske Mejeriers Maskinfabriks Flødepasteur (1925), Buaas Regenerativapparat (1914), Brødr. Gram, Vojens, Kølemaskine (1930), 2 Alfa Centrifuger (1930), Silkeborg Kærne (1927), Houmøller Kedel (1901), D. M. M. Dampmaskine (1923).

Der anvendes overvejende fortinede Transportspande.

Der sælges ca. 583 kg Smør hjemme, Resten til Eksportforening. Ost produceres ikke.

Mejeriet anvender Handelssyre. Fløden syrnes i Aluminiumsbassin fra Silkeborg (1929). Mejeriet har eget Laboratorium. Der afregnes efter Fedtenheder. Personale: Mejeribestyrer, 2 Mejerister, 1 Elev, 1 Kontrolør, Leverandørernes 24 Kuske.

Mejeriet har særlig Kasserer. Mejeribestyreren fører Mælkelegnskabet. Regnskabsaar: Oktober til Oktober.

Mejeriet har været bestyret af Mejeribestyrerne Madsen 1888—90, J. Jensen 1890—99, P. Laurson 1899—1904 og K. O. Nielsen 1904—12.

	Indvejet Sød Mælk	Solgt Mælk og Fløde	Smørproduktion
1912—13.....	2.90 Mill. kg	1.708 kg Fl.	114.380 kg
1913—14.....	2.95 —	2.204 - -	116.551 —
1914—15.....	2.41 —	2.093 - -	94.760 —
1927—28.....	4.23 —	5.287 kgs M.	174.895 —
1928—29.....	4.57 —	36.369 - —	183.482 —
1929—30.....	4.91 —	3.822 - —	197.883 —

FORMAND



Jørgensen, Poul, f. 10. Nov. 1889 i Pjedsted, Vejle Amt, Søn af Gaardejer David Jørgensen og Hustru Maren, f. Poulsen. Gift 4. Marts 1913 med Martine J., f. Andersen.

Uddannet ved Landvæsen, Elev paa Grejsdalens Højskole 1907, Proprietær 1913. Fh. Formand for Morild Andelsmejeri i

flere Aar, Formd. for Lendum Andelsmejeri 1926.
Adresse: Lengsholm pr. Sindal.



Maren, f. Mølbak. Gift 30. Sept. 1924 med Anna M., f. Christensen.

Elev, A/M Kronjyden v. Randers, paa Hadsten Højskole 1903—04, paa Ladelund Mælkerskole 1907—08, Mejerist, A/M Brolund v. Hadsten og Mosbjerg, Mejeribestyrer paa Vogn A/M 1909—12, paa Lendum A/M 1. Nov. 1912.

Formand for Friskolen, Sygeplejeforeningen og Brugsforeningen, Revisor i Lendum og Omegns Sparekasse, Kasserer for Lendum og Omegns Ægssalgskreds. Forsøgs-laboratoriets Diplom, dets Hædersdiplom 1931, 3 Sølvmedaljer samt flere andre Udmærkelser for Smør.

BESTYRER

Mølbak, Martin, f. 14. Sept. 1882 i Sindal, Søn af Husmand Jens Christian Andersen og Hustru

Linderum Andelsmejeri.

Post- og Jernbaneanadresse: Sindal. Telefon: Linderum 3.

Oprettet 1898. Ombygning og Udvidelse 1914 under Medvirken af Statskonsulent Nic. Hørlyck og Arkitekt H. Vejby-Christensen, Hjørring. Brandforsikring 90.000 Kr. Ejendomsskyld 25.000 Kr.

118 Leverandører med 1200 Køer, heraf 8 med over 20 Køer, 20 med 4 Køer eller der under. 200 Jersey Køer.

Reduktaseprøve. Mejeriet deltager i Tuberkulosisens Bekæmpelse. Der fyres med Kul og Tørv. Elektrisk Belysning.

Mejeriet er monteret med Sinus Indvejningsvægt (1930), 2 Buaas Bismær Udvejningsvægte (1929), Silkeborg Smørvægt (1920), Danske Mejeriers Maskinfabriks Flødepasteur (1908), Buaas Regenerativapparat (1928), Sabroe Kølemaskine

	Indvejet Sød Mælk	Solgt Mælk og Fløde	Smørproduktion
1912—13.....	2.44 Mill. kg	—	101.100 kg
1913—14.....	2.38 —	—	98.640 —
1914—15.....	1.98 —	—	83.300 —
1927—28.....	2.72 —	—	117.290 —
1928—29.....	3.16 —	—	142.754 —
1929—30.....	3.29 —	Hj.-Salg: for 1800 Kr. aarl.	146.362 —

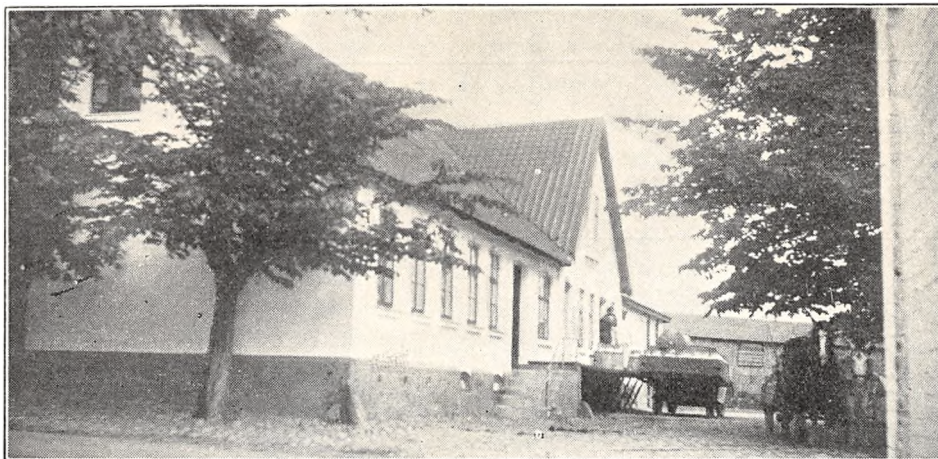

(1914), 1 Alfa og 1 Titan Centrifuge (1913 og 30), Silkeborg Kærne (1929), Sabroe Kedel (1914), D. M. M. Dampmaskine (1925).

Der anvendes overvejende fortinneede Transportspande.

Der sælges ca. 1.300 kg Smør hjemme, Resten til Grossist. Ost produceres ikke.

Mejeriet anvender Handelssyre. Fløden syrnes i Aluminiumsbassin. Der afregnes efter Fedtendeheder. Personale: Mejeribestyre, 2 Mejerister, Leverandørernes 15 Kuske.

Mejeriet har særlig Kasserer. Mejeribestyrederen fører Mælke-regnskabet. Regnskabsaar: Oktober til Oktober.

FORMAND



Jensen, Søren, f. 5. Maj 1869 i Jelstrup Sogn, Søn af Gaardejer Jens Sørensen og Hustru Cecilie Marie, f. Jensen. Gift 7. April 1893 med Mine J., f. Rubek.

Uddannet ved Landvæsen, Elev paa Brønderslev Højskole 1887, Gaardejer 1893. Fh. Medlem af Ugilt Sogneraad, Formand for Linderum A/M i 2 Perio-

der, paany 1929.

Adresse: Østergaard, Glimsholt pr. Sindal.

BESTYRETER



Storgaard, Søren, f. 12. April 1873 i Sall, Søn af Gaardejer Hans Peter Storgaard og Hustru Karen Marie, f. Sørensen. Gift 25. Marts 1923 med Emma S., f. Steensen.

Elev, Videmark A/M, paa Ladelund Mælkerskole 1897—98, Mejerist paa forskellige Mejerier, Mejeribestyre, Hundeleve F/M 1899—1904, Linderum A/M

1. Dec. 1904. Medlem af Bestyrelsen for Hjørring Amts Mejeristforening 1912, dens Formand 1918, Medlem af Menighedsraadet, Forretningsfører for Ugilt Brugsforening. Flere Udmærkelser for Smør.

Andelsmejeriet Lykkens Prøve.

Post- og Jernbaneadresse: Vrensted. Telefon: Vrensted 15.

Oprettet 1890. Ombygning 1915 under Medvirken af Arkitekt M. K. Skøt, Hobro. Brandforsikring 96.300 Kr. Ejendomsskyld 25.000 Kr.

154 Leverandører med 1350 Køer, heraf 13 med over 20 Køer, 70 med 4 Køer eller der under. 1 Jersey Ko.

Reduktaseprøve. Kulfyring. Elektrisk Belysning. Mejeriet er monteret med Silkeborg Indvejningsvægt (1915), 2 Buaas Udvejningsvægte (1915 og 25), Silkeborg Smørvægt (1913), Diskvægt (1915), Danske Mejeriers Maskinfabriks Pasteur (1925), Buaas Regenerativapparat (1920),

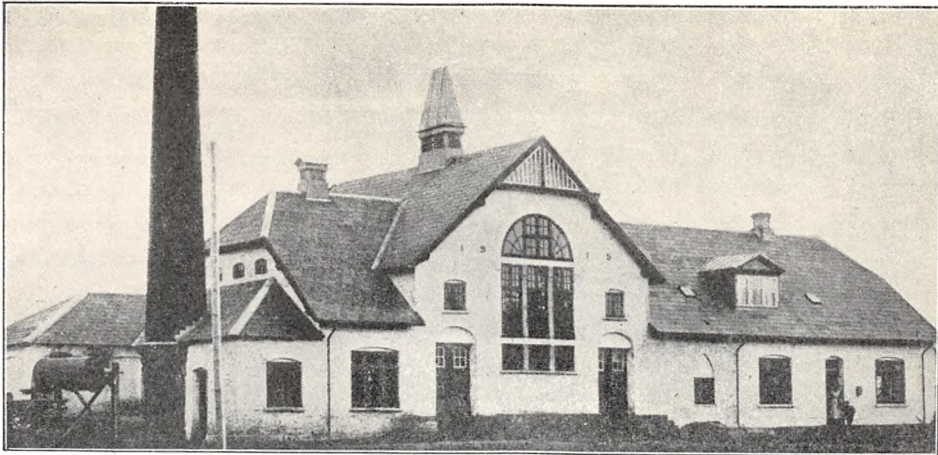

	Indvejet Sød Mælk	Solgt Mælk og Fløde	Smørproduktion
1912—13.....	2.54 Mill. kg	—	93.720 kg
1913—14.....	2.58 —	—	96.840 —
1914—15.....	2.53 —	—	92.000 —
1927—28.....	3.56 —	—	144.795 —
1928—29.....	3.72 —	Hjemmesalg: 8.090 kg	153.468 —
1929—30.....	4.00 —	Bysalg: 1.723 —	161.537 —

Sabroe Kølemaskine (1915), Alfa Centrifuge (1925), Hamlet Kærne (1931), Ludvigsen, Struer, Kedel (1904), Frichs Dampmaskine (1915), 2 Centrifugalpumper (1920).

Der anvendes overvejende fortinnede Transportspande.

Der sælges 2.079 kg Smør hjemme, 390 kg i Bysalg, Resten til Grossist. Ost produceres ikke.

Mejeriet anvender Handelssyre. Fløden syrnes i Bassin. Mejeriet har eget Laboratorium. Der afregnes efter Flødeenheder. Personale: Mejeribestyrer, 1 Mejerist, 1 Elev, Leverandørerne kører selv.

Mejeribestyreren fører Regnskabet. Regnskabsaar: Oktober til Oktober.

FORMAND



Drivsholm, Thomas, f. 9. Marts 1891 i Vrensted, Søn af Gaardejer Jens Andr. Jensen og Hustru Anine, f. Christoffersen. Gift 19. April 1918 med Maren D., f. Eriksen.

Uddannet ved Landvæsen, Elev paa Vraa Højskole 1909—10, Høng Landbrugsskole 1912—13 og Askov Højskole 1916—17, Proprietær 1918.

Formand for A/M Lykkens Prøve, Medlem af Menighedsraadet og af Bestyrelsen for Foderstofforeningen 1929.

Adresse: Toitegaard pr. Vrensted.

BESTYRER



Hansen, Peder Martin, f. 19. Juni 1877 i Herrestrup, Søn af Jens Peder Hansen, Frenderup Skole, og Hustru Marie, f. Hansen. Gift 10. Okt. 1904 med Marie H., f. Risager.

Elev, Herrestrup A/M 1895—97, Mejerist, A/M Hjembæk 1897—98, Ølstykke 1898—99, Soldat 1899—1900, Mejerist, A/M Tryggelev 1900, Thorshøj

1900—01, Børglumkloster 1901—02, Mejeribestyrer, F/M Linderumgaard 1902—03, Smidstrup 1903—05 og Løkken 1905—11, paa A/M Lykkens Prøve 1911. Kasserer for Foderstofforeningen 1913. Værdig til Guldmedalje, 1 Ærespræmie, 3 Sølv- og flere Bronzemedaljer og Diplomer for Smør.

Løkken Andelsmejeri.

Post- og Jernbaneadresse: Løkken. Telefon: Løkken 14.



Oprettet 1912. Ombygning 1923 under Medvirken af Arkitekt C. V. Heilesen, Vraa. Brandforsikring 96.500 Kr. Ejendomsskyld 25.900 Kr.

76 Leverandører med 575 Køer, heraf 4 med over 20 Køer, 15 med 4 Køer eller der under.

Reduktaseprøve. Mejeriet deltager i Tuberkulosisens Bekæmpelse. Kulturyng. Elektrisk Belysning.

Mejeriet er monteret med Silkeborg Indvejningsvægt (1915), 2 Buaas Udvejningsvægte

	Indvejet Sød Mælk	Solgt Mælk og Fløde	Smørproduktion
1912—13.....	1.01 Mill. kg	—	33.010 kg
1913—14.....	1.01 —	—	32.030 —
1914—15.....	0.96 —	—	31.320 —
1927—28.....	1.43 —	—	46.444 —
1928—29.....	1.49 —	Hjemmesalg: 4.000 kg	50.030 —
1929—30.....	1.62 —	Bysalg: 65.000 —	55.979 —

FORMAND



Jensen, Jens Chr. f. 2. Sept. 1880 i Ingstrup, Søn af Husmand Chr. Jensen og Hustru Johanne Marie, f. Christensen. Gift 6. Juni 1903 med Inger Marie J., Datter af Husmand Niels Andersen, Ingstrup, og Hustru Thomine, f. Olsen.

Husmand i Skøttrup 1904, Gaardejer. Formand for Løkken A/M 1913—19, paany 1925 og tidligere i

6 Aar, Medlem af Børglum-Furreby Sogneraad 1929.

Adresse: Skøttrup pr. Løkken.

BESTYRER



Hauberg, Carl Theodor, f. 6. Aug. 1893 i Varde, Søn af Fyrbøder Peder Hauberg og Hustru Ingeborg, f. Hansen. Gift 20. Sept. 1921 med Nielsigne H., f. Simonsen.

Elev, A/M Varde 1908—11, Aunslev 1911—12, Mejerist, A/M Aneskilde 1912—13, Korsholm 1913 14, Soldat 1914—15, Mejerist, A/M Aalbæk 1915—

17 og Hjørring 1917—19, paa Ladelund Mælkeriskole 1919—20, Mejerist, A/M Bakholt 1920, Mejeribestyrer, Løkken A/M 1920, Medlem af Bestyrelsen for Sygekassen 1928 og Vandværket 1931. Forsøgsmejeriets Diplom, 1 Sølvmedalje og flere Diplomer for Smør.

(1920), do. Smørvægt (1923), Diskvægt, Buaas Pasteur og Forvarmer, Sabroe Kølemaskine (alt 1923), 2 Alfa Centrifuger (1915 og 23), Buaas Kærne (1922), Danske Mejeriers Maskinfabriks Kedel, Alliance Dampmaskine (1923).

Der anvendes 25 % fortinnede og 75 % Aluminiums Transportspande.

Der sælges 759 kg Smør hjemme, 2.803 kg i Bysalg, Resten til Eksportforening. Ost produceres ikke.

Mejeriet anvender Handelssyre. Fløden syrnes i Bassin. Mejeriet har eget Laboratorium. Der afregnes efter Fedtneheder. Personale: Mejeribestyrelser, 1 Mejerist, 1 Elev, 1 Ekspeditrice, Leverandørernes 7 Kuske.

Mejeribestyrelsen fører Regnskabet. Regnskabsaar: November til November.

Sogneraadformand, fh. Amdsraadsmedlem, Gaardejer Laur. Petersen, Brogaard, Løkken, var Medstifter af Mejeriet og dets Formand 1912.

Lønstrup Mejeri.

Post- og Jernbaneadresse: Lønstrup. Telefon: Lønstrup 23.

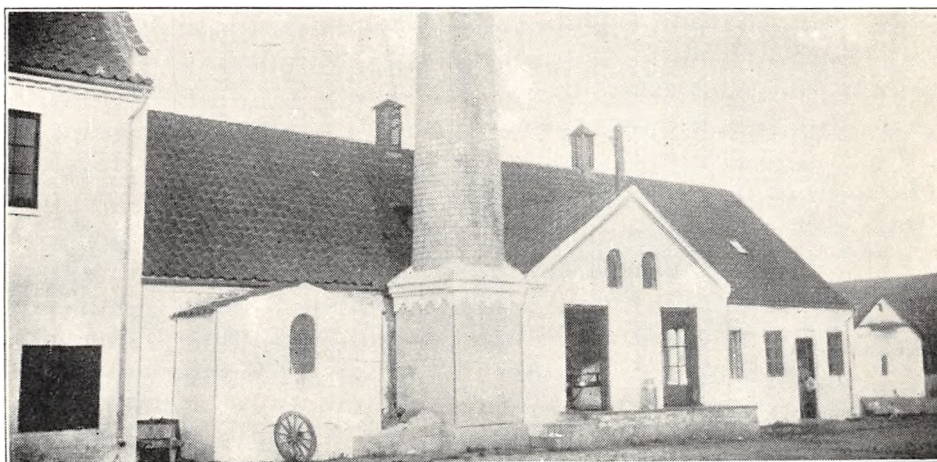

Fællesmejeri, oprettet 1893. Beboelsen er særskilt. Brandforsikring 26.000 Kr. Ejendomsskyld 40.000 Kr.

50 Leverandører med 600 Køer, heraf 10 med over 20 Køer, 2 med 4 Køer eller der under.

Reduktaseprøve. Kulfyring. Elektrisk Belysning. Mejeriet er monteret med Silkeborg Indvej-

ningsvægt (1930), 2 Buaas Udvejningsvægte, Paasch & Larsen, Petersen Smørvægt (1931), Buaas Pasteur og Forvarmer, Ammoniak Kølemaskine, Alfa 2500 kg Centrifuge, P. & L., P. 250 kg Kærne, Hjørring Jernstøberi Kedel (1901), Caroc & Leth Dampmaskine.

Der anvendes fortinnede Transportspande.

	Indvejet Sød Mælk	Solgt Mælk og Fløde	Smørproduktion
1913.....	1.42 Mill. kg	—	51.840 kg
1914.....	1.44 —	—	52.930 —
1915.....	1.39 —	—	52.130 —
1928.....	1.46 —	—	53.245
1929.....	1.52 —	—	52.870
1930.....	1.60 —	—	62.000 —

Smørret sælges til Eksportforening. Ost produceres ikke.

Mejeriet anvender Handelssyre. Fløden syrnes

i Bassin. Der afregnes efter Mælkenoteringen. Personale: Mejeribestyrelser, 1 Mejerist, 1 Kusk.

Mejeribestyrelsen fører Regnskabet. Regnskabsaar: Kalenderaaret.

EJER

Kristensen, Thor, Mejeriejer.
Se under Hjørring Mejeri.

BESTYRER

Kristensen, Aage Vinther, f. 16. Okt. 1905 i
Astrup v. Hobro, Søn af Mejeriejer Thor Kri-
stensen og Hustru Marie, f. Andersen. Gift 11.



Dec. 1929 med Jacobine
K., f. Nielsen.

Elev, Haverslev F/M,
Blære A/M og F/M Val-
kyrien, Mejerist, A/M
Marskendal og Glud og
Ilbro F/M, Mejeribestyrer
paa Lønstrup Mejeri 13.
Febr. 1931.

Lørslev Andelsmejeri.

Post- og Jernbaneadresse: Lørslev. Telefon: Lørslev 11.

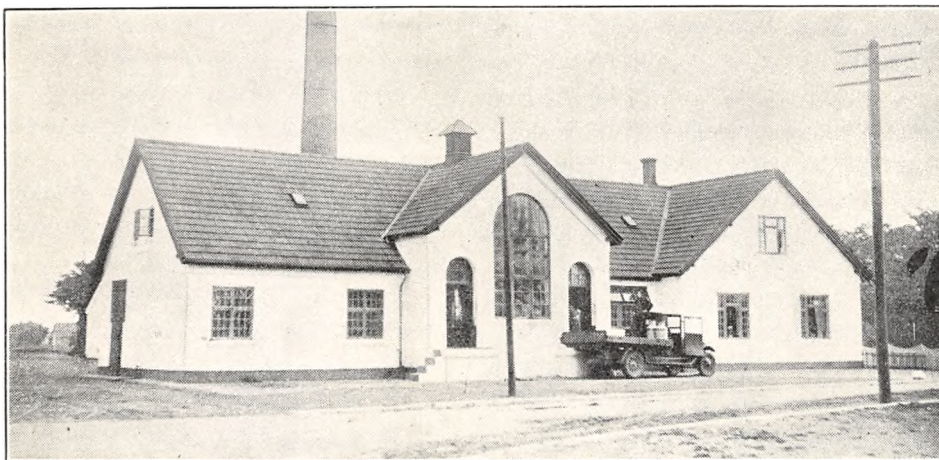

Oprettet 1908. Ombygning flere Gange under
Medvirken af stedlige Haandværkere. Brandfor-
sikring 66.800 Kr. Ejendomsskyld 16.000 Kr.

84 Leverandører med 670 Køer, heraf 11 med
over 20 Køer, flere med 4 Køer eller der under.
20 Jersey Køer.

Reduktaseprøve. Kulfyring. Elektrisk Belysning
fra eget Værk.

Mejeriet er monteret med Sinus Indvejnings-
vægt og 2 Buaas Udvejningsvægte (1922), Silke-
borg Balance Smørvægt (1924), Paasch & Larsen,

Petersen, Flødepasteur (1920), Universal Regene-
rativapparat (1924), Alfa Centrifuge (1931), Silke-
borg Kærne (1928), Sabroe Kedel (1899), Caroc
& Leth Dampmaskine, Elektrodynamo.

Der anvendes overvejende fortinnede Trans-
portspande. Ishus til ca. 90 Læs.

Smørret sælges til Grossist. Ost produceres
ikke.

Mejeriet anvender Handelssyre. Fløden syrnes
i Aluminiumbassin. Mejeriet har eget Laborato-

	Indvejet Sød Mælk	Solgt Mælk og Fløde	Smørproduktion
1912—13.....	1.46 Mill. kg	—	56.130 kg
1913—14.....	1.49 —	—	56.810 —
1914—15.....	1.50 —	—	57.010 —
1927—28.....	1.55 —	—	64.285 —
1928—29.....	1.71 —	—	72.004 —
1929—30.....	1.75 —	—	73.302 —

rium. Der afregnes efter Fedtenheder. Personale: Mejeribestyrer, 1 Mejerist, 1 Elev, Leverandørernes 12 Kuske.

Kassereren fører Kasse- og Mejeribestyreren

Mælkerenskabet. Regnskabsafslutning: Maj og November.

Mejeriet er opført som Skummestation for F/M Broholm, var Fællesmejeri 1909—23, blev Andelsmejeri 1923.

FORMAND



Thomsen, Thorvald Peter, f. 21. Febr. 1884 paa Læsø, Søn af Gaardejer Thomas Thomsen og Hustru Manacia, f. Sørensen. Gift 1916 med Karoline T., f. Sørensen.

Uddannet ved Landvæsen, Gaardejer 1924. Formand for Lørslev og Omegns Kontrolforening 1925, for Lørslev A/M 1930.

Adresse: Ny Nørsgaard pr. Lørslev.

BESTYRER



Holm, Georg, f. 30. Maj 1897 i København, Søn af Sognefoged Søren Holm, Vejlbj v. Aarhus, og Hustru Jørgine, f. Thorsen. Gift 1924 med Anna H., f. Jensen.

Elev, A/M Lykkestrup i Mørke, Kjellerup og Elkjærslund i Hornslet, paa Ladelund Mælkerskole 1920—21, Mejerist paa forskellige Mejerier, Før-

stemejerist, Gislev A/M, Mejeribestyrer, Lørslev A/M 1. Okt. 1925. Flere Udmærkelser for Smør.

Andelsmejeriet Løven.

Post- og Jernbaneadresse: Aalbæk. Telefon: Aalbæk 8.

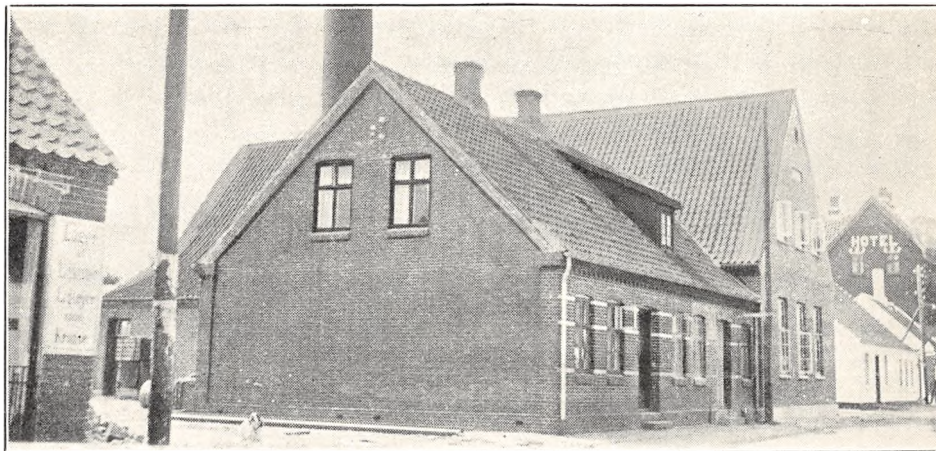

Oprettet 1900. Ombygning 1930 under Medvirken af Arkitekt E. V. Lind, Skive. Brandforsikring 60.000 Kr. Ejendomsskyld 22.000 Kr.

128 Leverandører med 700 Køer, heraf ingen med over 20 Køer, 20 med 4 Køer eller der under. 14 Jersey Køer.

Reduktaseprøve. Kulfyring. Elektrisk Belysning. Mejeriet er monteret med Sinus Indvejnings-

vægt (1930), 2 Buas Udvejningsvægte (1920), Silkeborg Smørvægt og Diskvægt (1910), Danske Mejeriers Maskinfabriks Pasteur og Forvarmer (1931), Sabroe Kølemaskine (1913), Alfa Centrifuge (1930), D. M. M. Kærne og Kedel (1928 og 30), Sabroe Dampmaskine (1905).

Der anvendes overvejende fortinned Transportspande.

	Indvejet Sød Mælk	Solgt Mælk og Fløde	Smørproduktion
1912—13.....	1.42 Mill. kg	—	51.840 kg
1913—14.....	1.44 —	—	52.930 —
1914—15.....	1.39 —	—	52.130 —
1927—28.....	1.55 —	—	61.425 —
1928—29.....	1.79 —	Hjemmesalg: 1.600 kg	71.990 —
1929—30.....	1.98 —	Bysalg: 10.225 —	81.565 —

Der sælges 302 kg Smør hjemme, 602 kg i Bysalg, Resten til Eksportforening. Ost produceres ikke.

Mejeriet anvender Handelssyre. Fløden syrnes i Bassin. Mejeriet har eget Laboratorium. Der

afregnes efter Flødeenheder. Personale: Mejeribestyrer, 1 Mejerist, 1 Ekspeditrice, Leverandørernes 12 Kuske.

Mejeribestyreren fører Regnskabet. Regnskabsaar: Oktober til Oktober.

FORMAND

Jensen, Lars, f. 28. Nov. 1875 i Jerup, Søn af Gaardejer Niels Jensen og Hustru Marie, f. Larsen Haaber. Gift 25. Okt. 1901 med Agnes J., f. Hjorth.

Uddannet ved Landvæsen, Elev paa Kvissel Højskole 1893—94, Gaardejer 1905. Formand for A/M Løven 1908, Medlem af Bestyrelsen for Landboforeningen 1925.

Adresse: Napstjært pr. Jerup.

BESTYRER

Knudsen, Peder Christian, f. 5. Jan. 1881 i Lem, Søn af Gaardejer Lars M. Knudsen og Hustru Maren, f. Pedersen. Gift 13. Aug. 1924 med Nielsigne K., f. Hansen.



Elev, Saugstrup A/M 1896—97, Rødding 1897—98, Mejerist, A/M Ramming 1898—1900, Løkken 1900—02, Soldat 1902—03, paa Ladelund Mælkerskole 1903—04, Mejerist, A/M Hallund 1904, Linderum 1904—06, Sørslev 1906—09, Vikar i Hjørring Amt 1909—11, Mejeribestyrer, A/M Løven 1911. Medlem af Bestyrelsen for Østvendssels Mejeristforening 1928—30. Sølv- og Bronzemedalje for Smør.

Morild Andelsmejeri.

Postadresse: Morild. Jernbaneanadresse: Sæsing. Telefon: Morild 12.

Oprettet 1912. Udvidelse 1918 under Medvirken af stedlige Haandværkere. Brandforsikring 70.000 Kr. Ejendomsskyld 22.000 Kr.

74 Leverandører med 600 Køer, heraf 4 med over 20 Køer, 10 med 4 Køer eller der under. Reduktaseprøve. Fyring med Kul og Tørv. Elektrisk Belysning.

Mejeriet er monteret med Silkeborg Indvejningsvægt, 2 Buaas Udvejningsvægte, Silkeborg Smørvægt, Universal Regenerativapparat, Sabroe Kølemaskine, Alfa Centrifuge (alt 1912), Buaas Kærne (1925), Sabroe Kedel og Marshall Dampmaskine (1912).

Der anvendes fortinnede Transportspande.

	Indvejet Sød Mælk	Solgt Mælk og Fløde	Smørproduktion
1912—13.....	0.14 Mill. kg	—	5.480 kg
1913—14.....	0.74 —	—	28.290 —
1914—15.....	0.80 —	—	31.000 —
1927—28.....	1.48 —	—	60.736 —
1928—29.....	1.51 —	—	62.011 —
1929—30.....	1.67 —	Hjemmes. f. 1500 Kr. aarl.	69.151 —

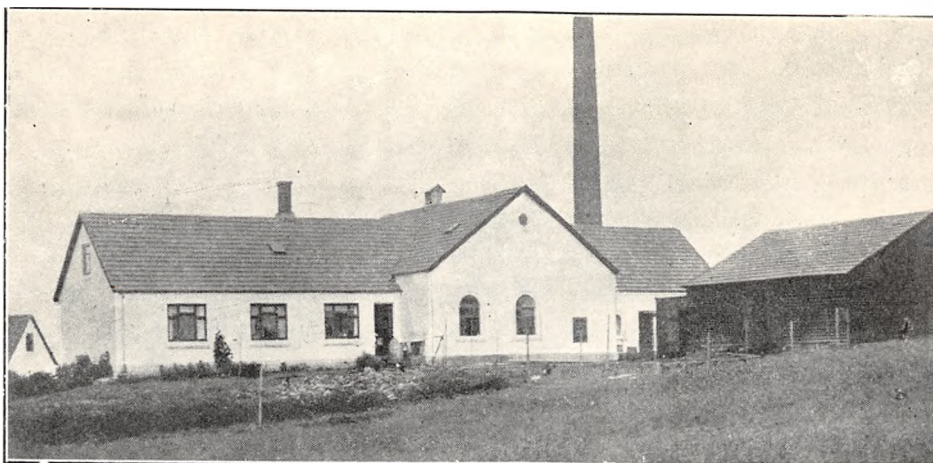

Der sælges 250 kg Smør hjemme, Resten til Grossist. Ost produceres ikke.

Mejeriet anvender Handelssyre. Fløden syrnes i Aluminiumsbassin (1931). Der afregnes efter Flødeenheder. Personale: Mejeribestyrer, 1 Meje-

rist, 2 Rutekuske, Leverandørerne kører delvis selv.

Kassereren fører Kasseregnskabet, Mejeribestyreren Mælkereskabet. Regnskabsafslutning: Maj og November.

FORMAND



Jensen, Jens, f. 15. Okt. 1873 i Dronninglund, Søn af Gaardejer Jens Jensen og Hustru Ane Marie, f. Jensen. Gift 9. Juni 1903 med Anna J., f. Christensen.

Uddannet ved Landvæsen, Elev paa Vraa Højskole 1893—94, Gaardejer 1903. Medlem af Torslev Sogneraad og Skolekommission 1921—29, Kommunekasserer 1922—27, Kasserer for Morild A/M i flere Aar, dets Formand 1928, Formand for Frederikshavnskredsens Venstrevælgerforening og Medlem af Menighedsraadet.

Adresse: Rævemose pr. Ø. Vraa.

BESTYRETER



Frederiksen, Frederik, f. 18. Okt. 1879 paa Viborg Mark, Søn af Gaardejer Jens Frederiksen og Hustru Karen, f. Christensen. Gift 29. Aug 1913 med Jensine Thomine F., f. Jensen.

Elev, Viborg F/M, paa Ladelund Mælkerskole 1905—06, Mejerist, A/M Ødsted, Aldrup, Boel, Svendborg Mælkeforsyning og A/M Kathrineholm, Mejeribestyrer paa Morild A/M 1. Juli 1912. Revisor i Vendsyssel Mejeristforening. Maypoles Guldur 1920 og flere andre Udmærkelser for Smør.

Mosbjerg Andelsmejeri.

Post- og Jernbaneadresse: Tolne. Telefon: Mosbjerg 7.

Oprettet 1893. Ombygning 1925 under Medvirken af Arkitekt Bertel Jensen, Hjørring.

114 Leverandører med 1150 Køer, heraf 20 med over 20 Køer, 15 med 4 Køer eller der under. 4 Jersey Køer.

Reduktaseprøve. Fyring med Kul og Tørv. Elektrisk Belysning.

Mejeriet er monteret med Sinus Indvejningsvægt og 2 Buaas Udvejningsvægte (1925), Silkeborg Smørvægt og Diskvægt (1917), 1 Danske Mejeriers Maskinfabriks og 1 Triumph Pasteur,

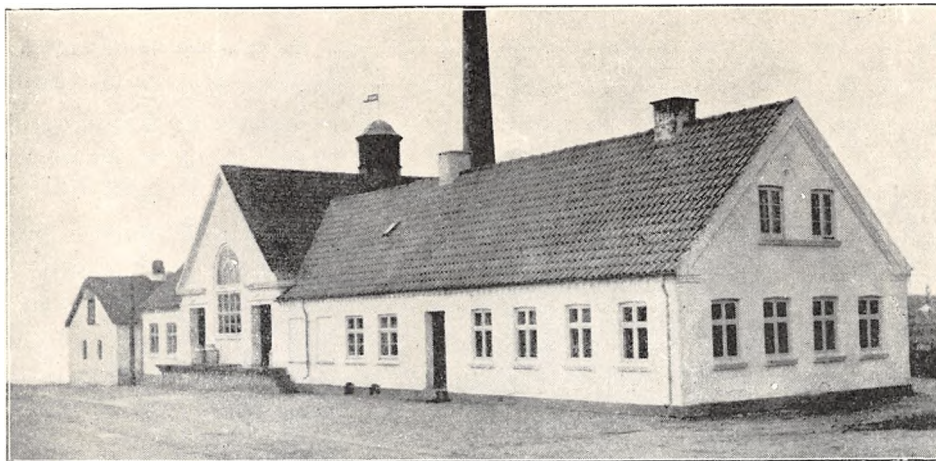

	Indvejet Sød Mælk	Solgt Mælk og Fløde	Smørproduktion
1912—13.....	2.11 Mill. kg	—	81.600 kg
1913—14.....	2.42 —	—	92.820 —
1914—15.....	2.06 —	—	80.370 —
1927—28.....	2.83 —	—	—
1928—29.....	2.98 —	Hjemmesalg: 960 kg	—
1929—30.....	3.10 —	Bysalg: 9.200 —	—

D. M. M. Forvarmer og Sabroe Kølemaskine (alt 1925), 2 Titan Centrifuger (1922), Silkeborg Kærne (1926), Paasch & Larsen, Petersen Kedel (1900), D. M. M. Dampmaskine (1925).

Der anvendes 60 % fortinnede og 40 % Aluminiums Transportspande.

Der sælges 180 kg Smør hjemme, 60 kg i Bysalg, Resten til Eksportforening. Ost produceres ikke.

FORMAND

Nielsen, Alfred Julius, f. 22. Dec. 1885 i Mosbjerg, Søn af Gaardejer Jens Kristian Nielsen og Hustru Edel Marie, f. Mortensen. Gift 29. Okt. 1915 med Otilia Anine N., f. Pedersen.

Uddannet ved Landvæsen, Elev paa Kvissel Højskole 1905—06, Gaardejer 1910. Medlem af Menighedsraadet 1926—31, Medlem af Bestyrelsen for Mosbjerg A/M 1926—30, dets Formand 1930, Bestyrelsesmedlem i Transformatorforeningen 1929.

Adresse: Vestergaard pr. Sindal.

BESTYRER

Kjær, Anthon Andersen, f. 16. Febr. 1890 i Stenum, Søn af Gaardejer Anders Kjær og Hustru Antine, f. Henriksen.

Mejeriet anvender Handelssyre. Fløden syrnes i Bassin. Mejeriet har eget Laboratorium. Der afregnes efter Flødeenheder. Personale: Mejeribestyrelser, 1 Mejerist, 1 Elev, Leverandørernes 20 Kuske. Leverandørerne kører delvis selv.

Mejeribestyrelsen fører Regnskabet. Regnskabsaar: November til November.



Elev, Høgsted A/M 1907—08, Mejerist, A/M Tobøl 1908—10, Grene 1910—11, Tobøl 1911—12, Errindlev 1912, paa Ladelund Mælkeriskole 1912—13, Mejerist, Ravnshøj A/M 1913, Mosbjerg A/M 1913—15, Mejeribestyrelser paa sidstn. 1915. Medlem af Bestyrelsen for Hjørring Amts Mejeristforening 1923—25 og af Menighedsraadet 1926—30, Kommunalrevisor 1925—27. Forsøgslaboratoriets Guldmedalje for Smør 1929, 2 Sølvmedaljer og flere Diplomer.

Andelsmejeriet Mygdal.

Postadresse: Mygdal, Hjørring. Jernbaneadresse: Hjørring. Telefon: Uggerby 15.

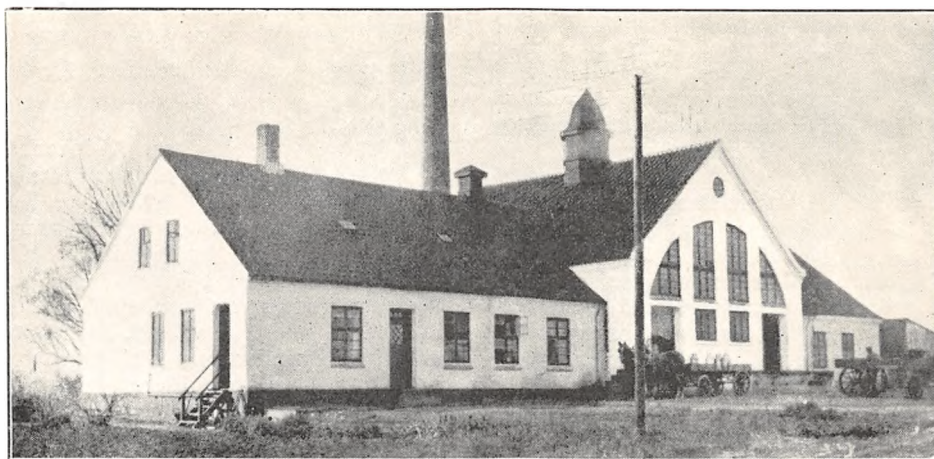

Oprettet 1888. Ombygning og Udvidelse 1918 under Medvirken af Arkitekt C. V. Heilesen, Vraa. Brandforsikring 75.000 Kr. Ejendomsskyld 30.000 Kr.

125 Leverandører med 1160 Køer, heraf 9 med over 20 Køer, 30 med 4 Køer eller der under.

Reduktaseprøve. Mejeriet deltager i Tuberkulosisens Bekæmpelse. Kulfyring. Elektrisk Belysning.

Mejeriet er monteret med Sinus Indvejningsvægt (1908), Buaas Udvejningsvægt (1918), Silkeborg Smørvægt (1914), Universal Regenerativapparat og Sabroe Kølemaskine (1918), 1 Titan og 1 Alfa Centrifuge (1930 og 12), Silkeborg Kærne (1928), Frederikshavns Jernstøberi Kedel (1898), Alliance Dampmaskine (1918), Træostekar (1910).

Der anvendes fortinne Transportspande.

	Indvejet Sød Mælk	Solgt Mælk og Fløde	Smørproduktion
1912—13.....	3.12 Mill. kg	—	120.947 kg
1913—14.....	3.22 —	—	125.257 —
1914—15.....	2.70 —	—	104.464 —
1927—28.....	3.08 —	—	125.572 —
1928—29.....	3.21 —	—	132.501 —
1929—30.....	3.56 —	Hjemmesalg: 13.696 kg	145.229 —

Der sælges ca. 1.000 kg Smør hjemme, ca. 100 kg i Bysalg, Resten til Eksportforening.

	1927—28	1928—29	1929—30
20 % Gouda og Bachsteiner.....	1.600 kg	1.650 kg	1.500 kg

Osten sælges til Leverandørerne. Til Osten, der fremstilles af alm. pasteuriseret Mælk, anvendtes i 1929—30 4.500 kg Sød- og 13.500 kg Skummet- og Kærnemælk.

Mejeriet anvender Handelssyre. Fløden syrnes i Aluminiumsbassiu med Laag. Mejeriet har eget

Laboratorium. Der afregnes efter Fedtenheder. Personale: Mejeribestyrer, 1 Mejerist, 1 Elev, 1 Mødhjælper, Leverandørernes 16 Kuske.

Mejeribestyreren fører Regnskabet. Regnskabsaart. November til November.

FORMAND



Pedersen, Lauritz, f. 14. Dec. 1870 paa Dalsgaard i Mygdal, Søn af Gaardejer Jens Chresten Pedersen og Hustru Kristine, f. Larsen. Gift 12. Okt. 1899 med Jacobe P., Datter af Gaardejer Søren Jensen og Hustru Maurice.

Uddannet ved Landvæsen, Gaardejer 1899. Medlem af Bjergby-Mygdal Skolekommission 1915—

—25, Sogneraad 1917—25 og Menighedsraad 1927—31, Ejendomsskyldvurderingsmand 1914, Formand for Mygdal A/M og Brugsforening 1927.
Adresse: Dalsgaard, Mygdal pr. Hjørring.

BESTYRER



Storgaard, Anders Christian Sørensen, f. 19. Nov. 1882 i Sall, Søn af Gaardejer Hans Peter Sørensen og Hustru Karen Marie, f. Sørensen. Gift 19. Sept. 1913 med Nina S., f. Wittrup.

Elev, Videmark A/M, paa Ladelund Mælkeriskole 1910—11, Mejerist, Ødum F/M, i Amerika ved Mejerivæsen 1904—09,

Førstemejerist, A/M Serritslev, Linderum og Mygdal, Mejeribestyrer, Agdrup A/M 1913—15, paa A/M Mygdal 1. Nov. 1915. Forretningsfører for Mygdal Brugsforening 1920, Bestyrelsesmedlem i Dansk Andels- og Folkebanks Hjørring Afd. 1929. Forsøgslaboratoriets Hædersdiplom 1927 og mange andre Udmærkelser for Smør.

Mylund Andelsmejeri.

Post- og Jernbaneadresse: Mylund. Telefon: Mylund 2.

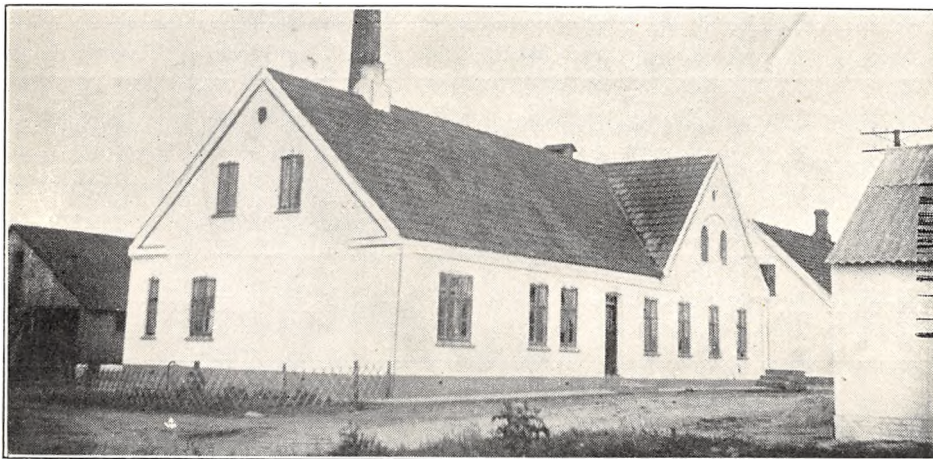

Oprettet 1887. Udvidelse 1918. Tilbygning og Omforandring 1931 under Medvirken af stedlige Haandværkere. Brandforsikring 70.000 Kr. Ejendomsskyld 25.000 Kr.

88 Leverandører med 750 Køer, heraf 4 med over 20 Køer, 8 med 4 Køer eller der under.

Reduktaseprøve. Kulfyring. Elektrisk Belysning. Mejeriet er monteret med Sinus Indvejningsvægt (1931), 2 Buaas Udvejningsvægte (1918 og

31), Silkeborg Smørvægt med Baandophængning (1929), Buaas Flødepasteur (1928), do. Universal Regenerativapparat (1931), Sabroe Køleanlæg Nr. 12 (1931), Alfa Centrifuge 3000 kg (1928), Hamlet Kærne 400 kg (1930), Sabroe Kedel og Alliance Dampmaskine (1931).

Der anvendes fortinnede Transportspande.

Der sælges ca. 100 kg Smør hjemme, Resten til Eksportforening. Ost produceres ikke.

	Indvejet Sød Mælk	Solgt Mælk og Fløde	Smørproduktion
1912—13.....	1.40 Mill. kg	—	53.030 kg
1913—14.....	1.37 —	—	52.900 —
1914—15.....	1.52 —	—	58.490 —
1927—28.....	1.80 —	—	76.000 —
1928—29.....	2.00 —	—	88.000 —
1929—30.....	2.10 —	Hjemmesalg: 8.350 kg	92.000 —

Mejeriet anvender Handelssyre. Fløden syrnes i Bassin. Mejeriet har eget Laboratorium. Der afregnes efter Fedtenheder. Personale: Mejeribestyrer, 1 Mejerist, 1 Elev.

Gaardejer Fr. Jensen er Mejeriets Kasserer, Mejeribestyreren fører Mælke-regnskabet. Regnskabsafslutning: April og Oktober.

FORMAND



Andreasen, Martinius, f. 9. April 1877 i Ø. Tversted, Søn af Husmand Andreas Jensen og Hustru Maren Kristine, f. Kristensdatter. Gift 4. Jan. 1898 med Caroline Amalie A., f. Vilhelmsen.

Uddannet ved Landvæsen, Gaardejer 1913. Medlem af Bestyrelsen for Mylund A/M 1923, Formand 1929.

Adresse: Oustrup Mølle pr. Mylund.

BESTYRER



Iversen, Manfred, f. 11. Sept. 1894 i Taars, Søn af Gaardejer Niels Iversen og Hustru Ane Marie, f. Christensen. Gift 19. Okt. 1923 med Helga I., f. Mogensen.

Elev, Taars A/M, Mejerist, A/M Hæstrup, Taars, Ø. Jølby, Hæstrup, Houbak, Bonnet og Kjeldbjerg, paa Ladelund Mælkeriskole 1921—22, Mælkedommer i Brørupkredsen, Mejeribestyrer paa A/M Vestbjerg 1923—28, paa Mylund A/M 1. Dec. 1928.

Uddannet ved Landvæsen, Gaardejer 1913. Medlem af Bestyrelsen for Mylund A/M 1923, Formand 1929.

Nielstrup Andelsmejeri.

Postadresse: Jerup. Jernbaneadresse: Rimmen. Telefon: Ellinge 2.

Oprettet 1888 under Medvirken af stedlige Haandværkere. Brandforsikring 53.000 Kr. Ejendomsskyld 9.500 Kr.

103 Leverandører med 670 Køer, heraf 1 med over 20 Køer, 44 med 4 Køer eller der under.

Reduktaseprøve. Mejeriet deltager i Tuberkulosisens Bekæmpelse. Kulfyring. Elektrisk Belysning.

Mejeriet er monteret med Sinus Indvejningsvægt og 2 Buaas Udvejningsvægte (1910), Silkeborg Smørvægt og 1 Diskvægt (1912), Silkeborg Flødepasteur (1929), Paasch & Larsen, Petersen Regenerativapparat (1916), Alfa Centrifuge 3000 kg (1916), Hamlet Kærne (1929), Houmøller Kedel (1903), Marshall Dampmaskine (1888), 2 Centrifugalpumper (1910), 1 Træostekar.

Der anvendes fortinnede Transportspande. Mejeriet har Ishus til 125 Læs.

Al Osten sælges til Leverandørerne. Til Osten, der fremstilles af lavpasteuriseret Mælk, anvendes der i 1929—20 7.700 kg Sød-, 24.550 kg Skummet- og Kærnemælk. Ostelageret afkøles fra Kølehus.

Mejeriet anvender Handelssyre. Fløden syrnes i Bassin. Der afregnes efter Flødeenheder. Personale: 1 Mejeribestyrer, 1 Mejerist, 1 Elev, 1 Eksamplid, 1 Kusk, Leverandørernes 9 Kuske.

Mejeribestyreren fører Regnskabet. Regnskabsaar: Maj til Maj.

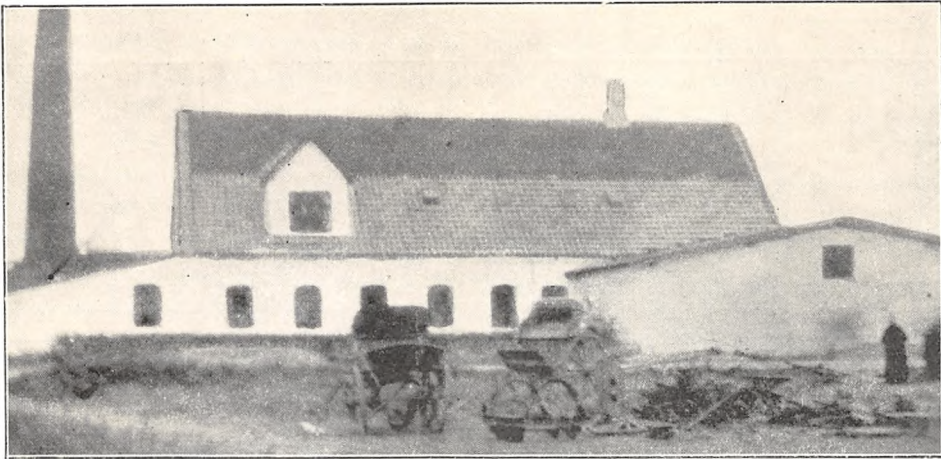

	Indvejet Sød Mælk	Solgt Mælk og Fløde	Smørproduktion
1912—13.....	1.94 Mill. kg	—	72.400 kg
1913—14.....	2.01 —	—	75.940 —
1914—15.....	2.22 —	—	83.340 —
1927—28.....	1.65 —	—	64.081 —
1928—29.....	1.67 —	Hjemmesalg: 3.320 kg	64.678 —
1929—30.....	1.79 —	Bysalg: 47.522 —	71.533 —

Der sælges ca. 400 kg Smør hjemme, ca. 500 kg i Bysalg, Resten til Eksportforening.

	1927—28	1928—29	1929—30
20% Ost	2.425 kg	1.163 kg	844 kg

FORMAND



Jørgensen, Thomas Kristen, f. 30. Sept. 1872 i Strandby, Søn af Gaardejer Mads Jørgensen og Hustru Nicoline, f. Jensdatter. Gift 30. Okt. 1903 med Petrea J., f. Olsen.

Uddannet ved Landvæsen, Elev paa Kvissel Højskole 1893—94, Gaardejer 1903. Kirkevæрге 1905, Medlem af Menighedsrådet 1915, Revisor i Strand-

by Brugsforening 1928, Formand for Nielstrup A/M 1930.

Adresse: Strandby St.

BESTYRER



Hjortnæs, Frederik, f. 7. Jan. 1893 i Bjergby, Søn af Boelsmand Peder Hjortnæs og Hustru Stine.

Elev, A/M Hovbak 1910—13 og Mygdal 1913, Vraa Højskole 1913—14, Soldat 1914—16, paa Ladelund Mælkeriskole 1917—18, Mejeristvikar 1916—18, Mejeribestyrer paa Nielstrup A/M 1918. Formand for Østvendssysels Mejeristforening 1928.

Andelsmejeriet Norden.

Post- og Jernbaneadresse: Skagen. Telefon: Skagen 162.

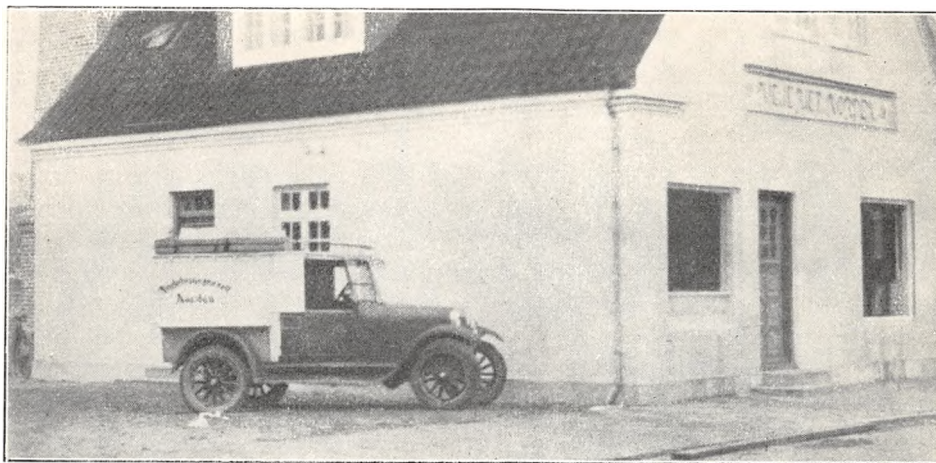

Oprettet 1929 under Medvirken af stedlige Haandværkere. Brandforsikring 43.000 Kr. Ejendomsskyld 25.000 Kr.

27 Leverandører med 200 Køer, heraf 1 med over 20 Køer, 5 med 4 Køer eller der under. 4 Jersey Køer.

Reduktaseprøve. Kulfyring. Elektrisk Belysning. Mejeriet er monteret med Exact Indvejnings-

vægt, Jacob Nielsen Udvejningsvægt, Diskvægt, Danske Mejeriers Maskinfabriks Pasteur, Sabroe Kølemaskine (alt 1929), Alfa Centrifuge (1930), D. M. M. Kærne (1930), Mjølner Kedel, Caroc & Leth Dampmaskine, 2 Centrifugalpumper, opretstaaende Fryser, Hærderum (alt 1929).

Der anvendes fortinnede Transportspande.

	Indvejet Sød Mælk	Solgt Mælk og Fløde	Smørproduktion
1929—30.....	0.33 Mill. kg	—	2.000 kg
1930—31.....	0.50	—	—

Alt sælges i Detailsalg i Byen. Ost produceres ikke. Der produceres 4—5.000 Ltr. Icecream.

Mejeriet anvender Handelssyre. Fløden synes i Bassin. Mejeriet har eget Laboratorium. Der afregnes efter Fedtenheder. Personale: Mejeribe-

styrer, 1 Elev, 1 Ekspeditrice, 1 Medhjælper, 3 Kuske, Leverandørernes 6 Kuske.

Mejeribestyrelsen fører Regnskabet. Regnskabsaar: Oktober til Oktober.

FORMAND



Christensen, Jens Christian, f. 20. Sept. 1872 i Elling, Søn af Gaardejer Kristen Aaen og Hustru Amalie, f. Jensen. Gift 1910 med Mathilde C., f. Christensen.

Uddannet ved Landvæsen, Gaardejer 1903—05, Slagtermester 1905. Vurderingsmand for Skagens Byraad ved Banens Anlæggelse 1922, Formand

for A/M Norden 1929.
Adresse: Skagen.

BESTYRELSE



Pedersen, Rasmus, f. 18. April 1899 i Dyrby, Søn af Gaardejer Kristen Pedersen og Hustru Karen, f. Kjær. Gift 30. Dec. 1929 med Cathrine P., f. Hansen.

Elev, A/M Ajstrup 1914—16, Skørping 1916, Viruplund 1916—17 og Brørup 1917—18, paa Ribe Mælkeriskole 1922—23, Mejerist, A/M Lykkestrup,

Haarlev, Pandrup, Langaa og Brønderslev, Mejeribestyrer paa A/M Norden 1929.

Andelsmejeriet Nørager.

Post- og Jernbaneadresse: Brønderslev. Telefon: Jerslev 13.

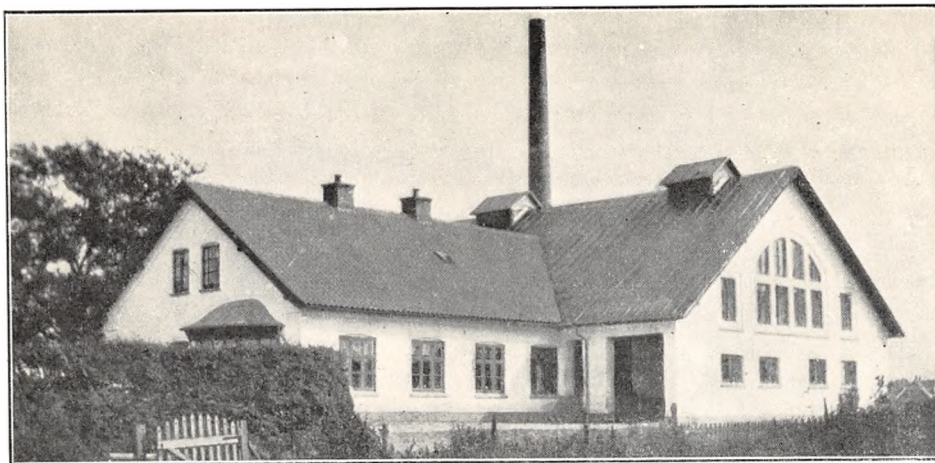

Oprettet 1887. Ombygning og Udvidelse 1913 under Medvirken af Arkitekt Charles Jensen, Nr. Sundby. Brandforsikring 93.000 Kr. Ejendoms-skyld 20.000 Kr.

240 Leverandører med 2357 Køer, heraf 34 med over 20 Køer, 22 med 4 Køer eller der under. Reduktaseprøve. Kulfyring. Elektrisk Belysning. Mejeriet er monteret med Sinus Indvejningsvægt og 2 Buaas Udvejningsvægte (1913), Silke-

borg Smørvægt (1913), Diskvægt, Danske Mejeriers Maskinfabriks Flødepasteur og Mælkekoger (1923), do. Forvarmer (1913), Sabroe Kølemaskine (1913), 2 Alfa Centrifuger 3000 kg (1925 og 26), 1 Hamlet 600 kg og 1 Zenith 300 kg Kærne (1913 og 30), Ludvigsen, Struer, Kedel (1898), D. M. M. Dampmaskine (1913).

Der anvendes 70 % fortinne og 30 % Aluminiums Transportspande.

	Indvejet Sød Mælk	Solgt Mælk og Fløde	Smørproduktion
1912—13.....	3.80 Mill. kg	—	146.100 kg
1913—14.....	3.78 —	—	146.730 —
1914—15.....	3.45 —	—	132.840 —
1927—28.....	5.10 —	—	203.503 —
1928—29.....	5.70 —	Hjemmes.: 7.000 kg Fl.	214.609 —
1929—30.....	6.20 —	205.000—s.M.	254.205 —

FORMAND



Petersen, Jens Nielsen, f. 11. Juli 1876 i V. Hjermitselev, Søn af Husmand Niels Petersen og Hustru Marie, f. Jensen. Gift 23. Sept. 1913 med Astrid P., Datter af Sognefoged Niels Mikkelsen, Lyngby, og Hustru Petrea, f. Petersen.

Uddannet ved Landvæsen, Elev paa Vallekilde Højskole 1899—1900, Gaardejer 1903. Medlem

af Jerslev Sogneraad 1913—21, Formand for Hjel-

pekassen 1921, for A/M Nørager 1927, Ejendoms-skyldvurderingsmand 1924.

Adresse: Vangen, Jerslev pr. Brønderslev.

BESTYRER

Christensen, Emil, f. 6. Dec. 1892 i Bjerreby v. Hjørring, Søn af Landmand Jens Christian Christensen og Hustru Kristine, f. Pedersen. Gift 26. Marts 1918 med Krista C., f. Frost.

Elev, A/M Hovbak, paa Ladelund Mælkeriskole 1915—16, Mejerist; A/M Ansager, Mygdal og Lendum, Mejeribestyrer paa Syvsten A/M 1917—24, paa A/M Nørager 1. Nov. 1924. Medlem af Bestyrelsen for Hjørring Amts Mejeristforening 1927—29. Sølvmedalje for Smør.

Der sælges ca. 4.000 kg Smør hjemme, Resten til Eksportforening. Ost produceres ikke.

Mejeriet anvender Handelssyre. Fløden syrnes i Bassin. Mejeriet har eget Laboratorium. Der afregnes efter Fedtneheder. Personale: Mejeribe-

styrer, 2 Mejerister, 1 Kontrolør, 1 Udvejer, 1 Kusk.

Kasserer er Gaardejer A. C. Andersen, Jerslev. Mejeribestyreren fører Mælkeregnskabet. Regnskabsafslutning: Maj og November.

Andelsmejeriet Odin.

Post- og Jernbaneadresse: Sæby. Telefon: Understed 15.

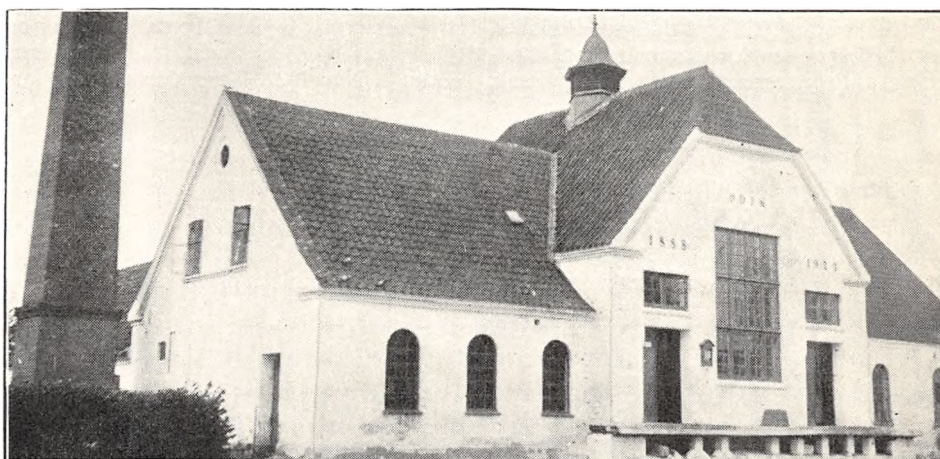

Oprettet 1888. Ombygning og Udvidelse 1923 under Medvirken af Buaas, Aalborg, og stedlige Haandværkere. Brandforsikring 60.000 Kr. Ejendomsskyld 25.000 Kr.

70 Leverandører med 750 Køer, heraf ingen med over 20 Køer, ingen med 4 Køer eller der under.

Reduktaseprøve. Kulfyring. Petroleumbelysning.

Mejeriet er monteret med Sinus Indvejningsvægt, 2 Buaas Bismar Udvejningsvægte, Silkeborg Smørvægt, Buaas Regenerativapparat, Sabroe Kølemaskine, 2 Alfa Centrifuger, Zenith Kærne, Houmøller Kedel, Alliance Dampmaskine.

Der anvendes overvejende fortinnede Transportspande.

	Indvejet Sød Mælk	Solgt Mælk og Fløde	Smørproduktion
1912—13.....	2.04 Mill. kg	—	79.390 kg
1913—14.....	2.24 —	—	81.430 —
1914—15.....	1.86 —	—	74.140 —
1927—28.....	2.32 —	—	97.433 —
1928—29.....	2.43 —	—	106.622 —
1929—30.....	2.62 —	Hjemmes.: 1.100 Kr. aarl.	109.721 —

Der sælges ca. 1.100 kg Smør hjemme, Resten til Grossist. Ost produceres ikke.

Mejeriet anvender Handelssyre. Fløden syrnes i Bassin af fortinnat Kobber. Der afregnes efter

Flødeenheder. Personale: Mejeribestyrer, 1 Mejerist, 1 Elev, Leverandørerne kører selv.

Mejeriet har særlig Kasserer. Mejeribestyreren fører Mælkeregnskabet. Regnskabsafslutning: Maj og November.

FORMAND



Olsen, Ole Christian, f. 8. Nov. 1869 i Nr. Hestvang, Søn af Gaardejer Niels Christian Olsen og Hustru Ingeline, f. Petersdatter. Gift 17. Dec. 1895 med Kristine O., Datter af Gaardejer Ole Nielsen, Østergaard, Gærum, og Hustru Amalie, f. Christiansen.

Uddannet ved Landvæsen, Elev paa Kvissel Højskole 1888—89, Gaardejer 1901. Medlem af Understed-Karup Sogneraad 1913—25, paany 1929, Sogneraadformand 1917—25, paany 1929, Formand for A/M Odin 1930 og i tidligere Perioder, Medlem af Bestyrelsen for Dronninglund Landboforening, af Repræsentantskabet for Sæby Bank,

Formand for Nævninge-Grundlisteuvalget, Vurderingsmand for Umyndiges Midler.

Adresse: Nr. Hestvang pr. Frederikshavn.

BESTYRER



Jensen, Johannes, f. 6. Dec. 1896 i Sdr. Harridslev, Søn af Husmand Anders Christian Jensen og Hustru Laura, f. Jørgensen. Gift 21. Dec. 1922 med Karen Marie J., f. Andersen.

Elev, Hundeleve F/M og A/M Victoria v. Skallerup, Mejerist, A/M Doverodde, Mygdal, Bindslev og Mygdal, Mejeribestyrelse, A/M

Odin 1. Nov 1922. Flere Udmærkelser for Smør.

Pandrup Andelsmejeri.

Post- og Jernbaneadresse: Pandrup. Telefon: Pandrup 6.

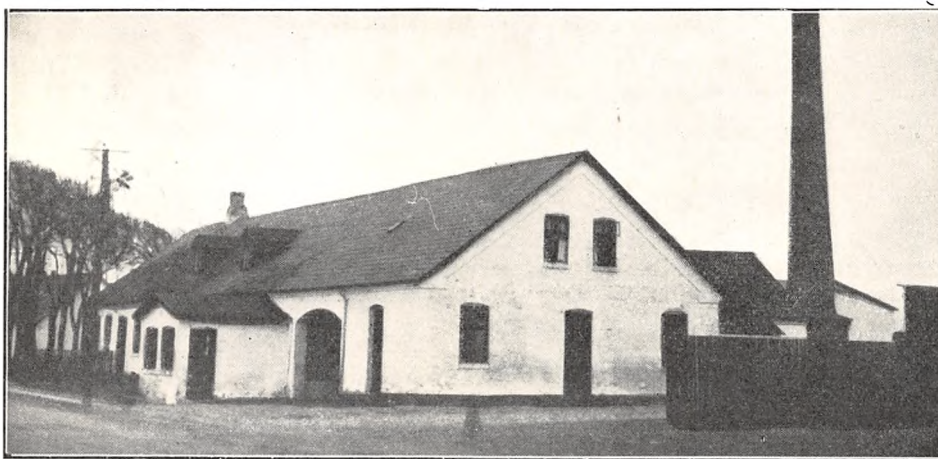

Oprettet 1888. Udvidelse 1928 under Medvirken af stedlige Haandværkere. Brandforsikring 73.000 Kr. Ejendomsskyld 25.000 Kr.

245 Leverandører med 1650 Køer, heraf 10 med over 20 Køer, 100 med 4 Køer eller der under. 5 Jersey Køer.

Reduktaseprøve. Kulfyring. Elektrisk Belysning.

Mejeriet er monteret med Sinus Indvejningsvægt (1915), 2 Buaas Udvejningsvægte (1925), Silkeborg Smørvægt (1920), Diskvægt, Buaas Regenerativapparat (1925), Sabroe Kølemaskine (1915), 2 Titan Centrifuger 60 og 1 Hamlet Kærne (1920), Danske Mejeriers Maskinfabriks Kedel

og Dampmaskine (1918), Centrifugalpumpe (1910).

Der anvendes fortinnede Transportspande.

Der sælges ca. 1.900 kg Smør hjemme, ca. 2.350 kg i Bysalg, Resten til Eksportforening. Ost produceres ikke.

Mejeriet anvender Handelssyre. Fløden syrnes i Bassin. Mejeriet har eget Laboratorium. Der afregnes efter Fedtenheder. Personale: Mejeribestyrelse, 2 Mejerister, 1 Elev, 1 Ekspeditrice, 1 Kusk, Leverandørernes 16 Kuske.

Mejeribestyrelsen fører Regnskabet. Regnskabsaar: November til November.

	Indvejet Sød Mælk	Solgt Mælk og Fløde	Smørproduktion
1927—28.....	4.10 Mill. kg	—	158.540 kg
1928—29.....	4.11 —	Hjemmesalg: 2.000 kg	163.772 —
1929—30.....	4.32 —	Bysalg: 85.151 —	164.320 —

FORMAND

Kjeldsen, Otto, f. 27. Maj 1884 i Pandrup, Søn af Gaardejer Søren Kjeldsen og Hustru Marie, f. Nielsen. Gift 27. Marts 1908 med Marie K., f. Fruensgaard.

Elev paa Aabybro Realskole 1902—03, uddannet ved Landvæsen, Gaardejer 1908. Medlem af Menighedsraadet 1920—30, af Sogneraadet 1921—29 og af Bestyrelsen for Landboforeningen 1922—28, Meddirektør i Pandrup Bank 1916, Formand for Kontrolforeningen 1925 og for Pandrup A/M 1928.

Adresse: Risager pr. Pandrup.

BESTYRER



Pedersen, Carl, f. 10. Sept. 1902 i Kettrup, Søn af Gaardejer Christian Marinus Pedersen og Hustru Mariane, f. Jensen. Gift 2. Maj 1930 med Kathrine P., f. Pedersen.

Elev, A/M Aggersund 1919—21, Farsø 1921—22 og Raastedbro 1922—23, Mejerist paa sidstn. 1923, Kirkedal 1923, Aggersund 1923—26, paa Ladelund Mælkeriskole 1926—27, Mejerist, A/M Aggersund 1927—28, Pandrup 1928—29, Mejeribestyrelse paa sidstn. 1. Nov. 1929. Guldur fra Danish Dairies for Smør, Nr. 2 ved Aalborg Amts Bøtteudstilling.

Andelsmejeriet Pilegaards Mølle.

Post- og Jernbaneadresse: Hellum. Telefon: Hellum 9.

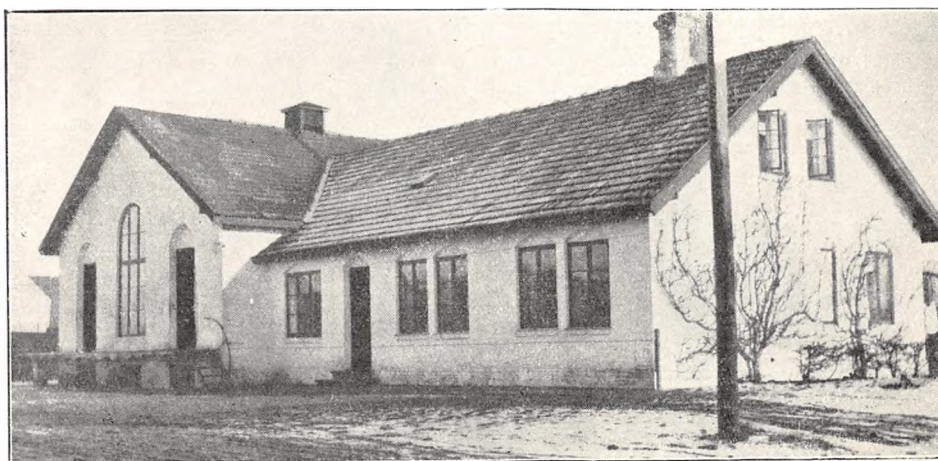

Oprettet 1909. Udvidelse 1929 under Medvirken af stedlige Haandværkere. Brandforsikring 80.000 Kr. Ejendomsskyld 18.000 Kr.

97 Leverandører med 1000 Køer, heraf 18 med over 20 Køer, 15 med 4 Køer eller der under. Reduktaseprøve. Kulfyring. Elektrisk Belysning.

Mejeriet er monteret med Sinus Indvejningsvægt (1909), 2 Buaas Udvejningsvægte (1929), Balance Smørvægt (1928), Buaas Flødepasteur og Regenerativapparat og Sabroe Kølemaskine (1929), 2 Alfa Centrifuger, 3000 kg (1909 og 29),

Zenith Kærne, 500 kg (1929), Ludvigsen, Struer, Kedel (1904), Danske Mejeriers Maskinfabriks Dampmaskine (1929), 1 Træostekar (1929).

Der anvendes overvejende fortinnede Transportspande.

	Indvejet Sød Mælk	Solgt Mælk og Fløde	Smørproduktion
1912—13.....	1.76 Mill. kg	—	69.410 kg
1913—14.....	1.98 —	—	76.030 —
1914—15.....	1.77 —	—	69.290 —
1927—28.....	2.50 —	—	108.799 —
1928—29.....	3.00 —	Hj.salg: 4.563 kg Fløde	113.433 —
1929—30.....	3.10 —	1.560 - s. M.	126.095 —

Der sælges ca. 2200 kg Smør hjemme, Resten til Eksportforening.

	1927—28	1928—29	1929—30
10 % Ost.....	2.100 kg	2.100 kg	2.100 kg
20 - —.....	2.100 —	2.100 —	2.100 —

Osten sælges til Leverandørerne. Til Osten, der fremstilles af raa Mælk, anvendes der i 1929—30 800 kg Sød- og 45.000 kg Skummet- og Kærnemælk. Ostelageret luftaalkøles.

Mejeriet anvender Handelssyre. Fløden syrnes i Bassin. Mejeriet har delvis Syrningsanlæg for Skummetælken og eget Laboratorium. Der afregnes efter Fedtneheder. Personale: Mejeribestyrer, 1 Mejerist, 1 Elev, 1 Kontrolør, 1 Ekspeditrice.

Sognefoged Chr. Slettingen er Mejeriets Kasserer. Mejeribestyreren fører Mælke-regnskabet. Regnskabsaar: November til November.

Mejeriet grundlagdes paa Gaarden Pilegaards Mølle, overgik i 1909 til Andelsmejeri samtidig med, at Driften paabegyndtes i det nyopførte Mejeri. Proprietær M. Christensen, Pilegaards Mølle, var Mejeriets Formand fra 1909 til sin Død 1922.

FORMAND



Olesen, Ole, f. 20. Maj 1886 i Jerslev Sogn, Søn af Gaardejer Niels Olesen og Hustru Else, f. Eriksen. Gift 10. Sept. 1912 med Karen O., f. Klokkeholm.

Uddannet ved Landvæsen, Elev paa Brønderslev Højskole 1903, paa Ladelund Landbrugsskole 1905—06, Proprietær 1912. Formand for Andelsmejeriet Pilegaards Mølle 1922

og for Landboforeningens Helligum Kreds 1931. Adresse: Kirkegaard pr. Helligum.

BESTYRER



Langager, Cecilius, f. 17. Maj 1895 i Studsgaard, Søn af Sognefoged A. Langager og Hustru Mette, f. Christensen. Gift 29. Marts 1923 med Victorine L., f. Pedersen.

Elev paa Snebjerg og Holmegaard A/M, Mejerist, Skærum, Ikast og Vægger A/M, paa Ladelund Mælkeriskole 1921—22, Mejeribestyrer, Vejby A/M 1923—27, A/M Pilegaards Mølle 1. Maj 1927. Bestyrelsesmedlem i Vendsyssel Mejeristforening 1928—30, Repræsentant for Mejeriernes og Landbrugets Ulykkesforsikring 1923. Forsøgs-laboratoriets Diplom og Sølvmedalje for Smør.

Præstbro Andelsmejeri.

Post- og Jernbaneadresse: Præstbro. Telefon: Præstbro 16.

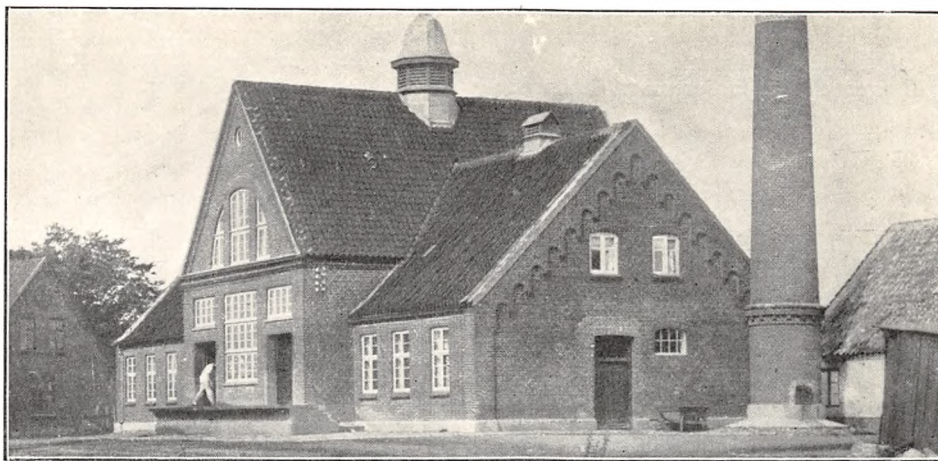

Oprettet 1893. Ombygning og Udvidelse 1917 under Medvirken af Arkitekt C. V. Heilesen, Vraa, samt stedlige Haandværkere. Brandforsikring 72.000 Kr. Ejendomsskyld 36.000 Kr.

131 Leverandører med 1500 Køer, heraf 20 med

over 20 Køer, 30 med 4 Køer eller der under.

Reduktaseprøve. Kulfyring. Elektrisk Belysning. Mejeriet er monteret med Sinus Indvejningsvægt (1913), 2 Bismær Udvejningsvægte (1917), Jacob Nielsen Smørvægt (1893), Universal Re-

	Indvejet Sød Mælk	Solgt Mælk og Fløde	Smørproduktion
1912—13.....	2.06 Mill. kg	—	79.490 kg
1913—14.....	2.11 —	—	82.080 —
1914—15.....	1.82 —	—	69.130 —
1927—28.....	3.49 —	—	142.054 —
1928—29.....	3.86 —	—	157.727 —
1929—30.....	4.09 —	Hjemmes. for 7.885 Kr.	164.839 —

FORMAND

Christensen, Chresten, f. 3. April 1867 i Flauen-skjold, Søn af Gaardejer Chresten Christensen og Hustru Marie Caroline, f. Jensen. Gift 10. Maj 1895 med Emilie C., f. Sørensen.

Uddannet ved Landvæsen, Inspektør paa Palsgaard ved Juelsminde 1893—96 og paa Voergaard 1898—1916, Forpagter af sidstn. 1916—21, Proprietær 1920. Formand for Hjørring Amts Kartoffelmelsfabrik 1919—29, Formand for Præstbro A/M og Bestyrelsesmedlem i Aalborg Amts Smørsalgforening 1918, Næstformand for Hjørring Amts Mejeriforening 1923.

Adresse: Præstbro St.



og Hustru Johanne, f. Petersen. Gift 14. Dec. 1911 med Bodil Marie T., f. Jensen.

Elev, Tamdrup, Serritslev og Præstbro A/M, Mejerist, A/M Hejmdal v. Sæby, Thorshøj, Nyhaab v. Grenaa og Brørup, paa Ladelund Mælkeriskole 1905—06, Mejerist, A/M Bindslev, Mejeribestyrer, Ørtoft A/M 1907—08,

paa Præstbro A/M 1908. Kasserer for Albæk-Voer Sygekasse 1920, Bestyrelsesmedlem i Mejeristforeningens Øst Vendsyssel Kreds 1927, Revisor i Albæk-Voer Sparekasse 1930. Forsøgs-laboratoriets Diplom 1920 samt mange andre Anerkendelser for Smør.

BESTYRER

Torp, Mads Svenningsen, f. 7. Febr. 1880 i V. Brønderslev, Søn af Sadelmager Anton Torp

generativapparat og Sabroe Kølemaskine (1917), 2 Alfa Centrifuger (1910), Victoria Kærne (1930), Sabroe Kedel og Alliance Dampmaskine (1917), Træostekar.

Der anvendes overvejende fortinnede Transportspande.

Der sælges 2139 kg Smør hjemme, 602 kg i Bysalg, Resten til Eksportforening. Ost produ-

ceres ca. 2 Sommermaaneder til Leverandørerne.

Mejeriet anvender Handelssyre. Fløden syrnes i fortinnet Kobberbassin med Laag. Mejeriet har eget Laboratorium. Der afregnes efter Fedtenheder. Personale: Mejeribestyrer, 1 Mejerist, 1 Elev, 1 Medhjælper, Leverandørernes 25 Kusk.

Mejeribestyreren fører Regnskabet. Regnskabsaar: November til November.

Raunstrup Andelsmejeri.

Post- og Jernbaneadresse: Hjallerup. Telefon: Raunstrup 9.

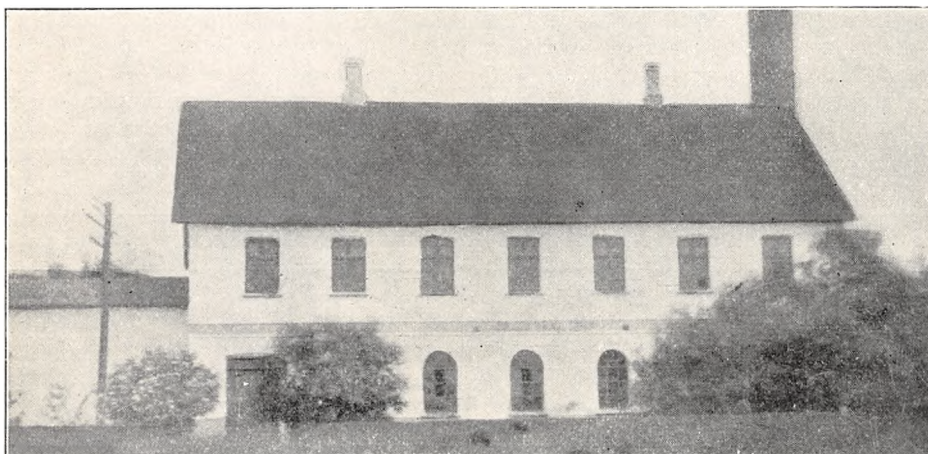

Oprettet 1898. Delvis Udvidelse 1916 under Medvirken af stedlige Haandværkere. Brandforsikring 40.000 Kr. Ejendomsskyld 15.000 Kr.

124 Leverandører med 1100 Køer, heraf 15 med over 20 Køer, 20 med 4 Køer eller der under.

Reduktaseprøve. Kulfyring. Elektrisk Belysning.

Mejeriet er monteret med Sinus Indvejningsvægt (1905), Bismar Udvejningsvægt (1920), Silke-

borg Smørvægt (1905), Danske Mejeriers Maskinfabriks Koger, Flødepasteur og Forvarmer (1920, 22 og 30), 2 Titan Centrifuger (1918 og 30), Zenith Kærne (1922), D. M. M. Kedel (1913), Caroc & Leth Dampmaskine (1898).

Der anvendes ligeligt fortinnede og Aluminiums Transportspande. Ishus til 65 Læs.

	Indvejet Sød Mælk	Solgt Mælk og Fløde	Smørproduktion
1914—15.....	2.00 Mill. kg	—	79.500 kg
1927—28.....	2.23 —	—	115.411 —
1928—29.....	3.01 —	—	118.467 —
1929—30.....	3.20 —	Hjemmesalg: 14.622 kg	122.763 —

Der sælges 2203 kg Smør hjemme, 368 kg i Bysalg, Resten til Eksportforening. Ost produceres ikke.

Mejeriet anvender Handelssyre. Fløden syrnes i Aluminiumsbassin uden Laag. Mejeriet har eget

Laboratorium. Der afregnes efter Fedtneheder. Personale: Mejeribestyrer, 1 Mejerist, 1 Elev, 1 Medhjælper, Leverandørernes 30 Kuske.

Mejeribestyreren fører Regnskabet. Regnskabsaar: November til November.

FORMAND



Sørensen, Julius, f. 17. Febr. 1864 i Torslev Sogn, Søn af Forpagter Jens Christian Sørensen og Hustru Bertoline Katrine, f. Mørck. Gift 10. Nov. 1891 med Karen S., f. Christensen.

Uddannet ved Landvæsen, Husejer 1891. Medlem af Sogneraadet 1914—24, Kasserer for Raunstrup

A/M 1908—28, dets Formand 1928, Kirkeværg 1926.

Adresse: Bjørnholm pr. Hjallerup.

BESTYRER



Laursen, Laurs Kristian, f. 5. Juli 1879 i Vrigsted, Søn af Husmand Niels Laursen og Hustru Kirsten, f. Jørgensen. Gift 14. April 1908 med Ingeborg L., f. Jensen.

Elev, Vrigsted F/M, Førstemejerist, Grøndal, Bastrup og Allested A/M, paa Ladelund Mælkerskole 1902—03, Kontrol-

assistent i Præstø Amt 1903—05, Førstemejerist, A/M Brokilde, Godthaab v. Hadsten og Gedved, Mejeribestyrer paa Raunstrup A/M 1. Jan. 1908. Mange Udmærkelser for Smør.

Mejeriet Ravnshøj.

Post- og Jernbaneadresse: Kvissel. Telefon: Ravnshøj 3.



Fællesmejeri, oprettet 1908 under Medvirken af stedlige Haandværkere. Brandforsikring 72.000 Kr. Ejendomsskyld 20.000 Kr.

100 Leverandører med 900 Køer, heraf 7 med over 20 Køer, 12 med 4 Køer eller der under.

Reduktaseprøve. Kulfyring. Elektrisk Belysning.

Mejeriet er monteret med Exact Indvejningsvægt, 2 Buaas Udvejningsvægte og Silkeborg Smørvægt (alt 1925), Diskvægt (1920), Silkeborg Pasteur (1917), Buaas Regenerativapparat (1929), Sabroe Kølemaskine (1922), 1 Alfa og 1 Titan Centrifuge (1920 og 27), Silkeborg Kærne (1928), Aalborg Skibsværf Kedel (1929), Caroc & Leth

Dampmaskine (1908), 2 Centrifugalpumper (1927), 1 Trøstekar (1925).

Der anvendes overvejende fortinne Transportspande.

Til Osten, der fremstilles af raa Mælk, anvendtes i 1929—30 351.000 kg Sød- og 17.500 kg Skummetmælk. Ostelageret luftkøles.

Mejeriet anvender Handelssyre. Fløden synes i Bassin. Mejeriet har eget Laboratorium. Der afregnes efter Noteringen. Personale: 3 Mejerister, Leverandørernes 10 Kuske.

Mejerieieren fører Regnskabet. Regnskabsaar: Kalenderaaret.

Mejeriejer C. P. Groth ejede Mejeriet 1908—30.

	Indvejet Sød Mælk	Solgt Mælk og Fløde	Smørproduktion
1913.....	2.55 Mill. kg	—	—
1914.....	2.48 —	—	—
1915.....	2.31 —	—	—
1928.....	3.17 —	—	60.410 kg
1929.....	3.38 —	—	69.057 —
1930.....	3.64 —	—	81.099 —

Smørret sælges til Grossist.

	1927—28	1928—29	1929—30
Roquefortost	36.500 kg	36.500 kg	36.500 kg

EJER



Christensen, Peter Christian, f. 25. Juni 1884 i Nr. Tranders, Søn af Husejer Peter Christian Christensen og Hustru Petrine, f. Sørensen. Gift 16. April 1912 med Kathrine C., f. Jespersen.

Elev, A/M Sterup 1905—06, Hjallerup 1906 og F/M Trekrøner 1906—07, paa Try Højskole 1907—08, paa Ladelund Mælkerskole 1908—09, Mejerist, A/M Skæve 1909—10, Mejeribestyrer paa A/M Ajstrup 1910—11, Hallund 1911—19 og Øster Vraa 1919—30, Mejeriejer, Mejeriet Ravnshøj 1. Nov. 1930. Fh. Bestyrelsesmedlem i Hjørring Amts Mejeristforening. Forsøgslaboratoriets Diplom samt forskellige Bronzemedaljer og Diplomer for Smør.

Adresse: Kvissel.

Andelsmejeriet Risgaard.

Post- og Jernbaneadresse: Hørby. Telefon: Hørby 15.

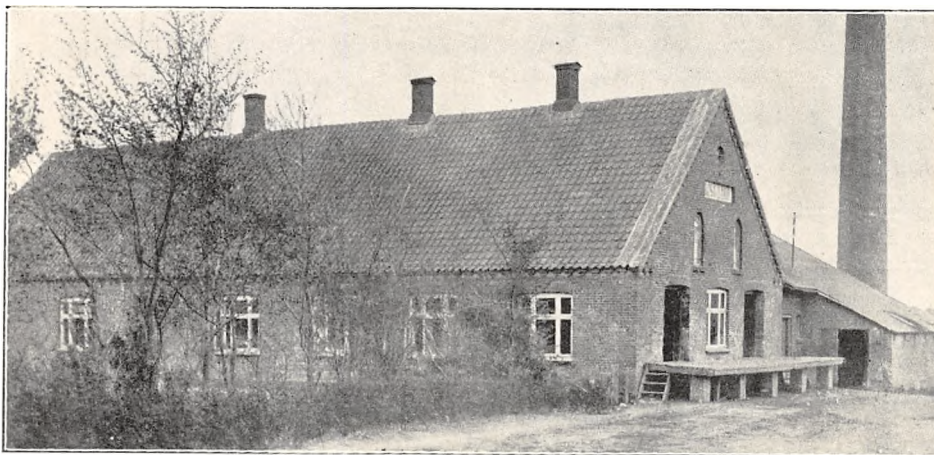

Oprettet 1907 under Medvirken af stedlige Haandværkere. Brandforsikring 63.000 Kr. Ejendomsskyld 28.000 Kr.

85 Leverandører med 770 Køer, heraf 13 med over 20 Køer, 30 med 4 Køer eller der under. Reduktaseprøve. Kulfyring. Elektrisk Belysning.

	Indvejet Sød Mælk	Solgt Mælk og Fløde	Smørproduktion
1912—13.....	1.27 Mill. kg	—	47.942 kg
1913—14.....	1.55 —	—	57.530 —
1914—15.....	1.30 —	—	49.325 —
1927—28.....	2.03 —	—	80.228 —
1928—29.....	2.20 —	Hj.-Salg: 3.000 kg Fl.	86.844 —
1929—30.....	2.26 —	12.500 — s.M.	88.922 —

Mejeriet er monteret med Sinus Indvejningsvægt (1907), 2 Buaas Bismær Udvejningsvægte (1920), Paasch & Larsen, Petersen Smørvægt (1907), Buaas Regenerativapparat (1914), Sabroe Kølemaskine (1921), 2 Alfa Centrifuger (1920 og 23), Silkeborg Kærne og Danske Mejeriers Maskinfabriks Kedel (1930), Marshall Dampmaskine.

Der anvendes overvejende fortinnede Transportpande.

Der sælges ca. 1.200 kg Smør hjemme, Resten til Eksportforening. Ost produceres ikke.

Mejeriet anvender Handelssyre. Fløden synes i Egetræstønder. Der afregnes efter Flødeenheder. Personale: Mejeribestyrelse, 1 udlært og 1 Elev. Leverandørerne kører selv.

Sogneraadsmedlem, Gaardejer Peter Jensen har været Mejeriets Kasserer siden dets Oprettelse 1907. Mejeribestyreren fører Mælke-regnskab. Regnskabsafslutning: Maj og November.

FORMAND



Sørensen, Søren Alfred, f. 10. Dec. 1889 i Ø. Estrup, Søn af Gaardejer Lars Sørensen og Hustru Marie. Gift 6. Febr. 1923 med Lydia S., f. Mørch.

Uddannet ved Landvæsen, Elev paa Møllerup Højskole 1910—11, Gaardejer 1918. Formand for A/M Risgaard 1929.

Adresse: Ø. Estrup pr. Hørby.

BESTYRELSE



Poulsen, Jens Peter, f. 7. Juni 1877 i Gærum, Søn af Husmand Jens Christian Poulsen og Hustru Petrine, f. Jensen. Gift 27. April 1909 med Anna P., f. Olsen.

Elev, A/M Gærum, Odin v. Sæby og Fladstrand, Mejerist, A/M Mygdal, Syvsten og Odin, Mejeribestyrelse paa A/M Risgaard 1. Maj 1907. Kommunalrevisor, Kasserer og Regnskabsfører for Brugforeningen. Forsøgslaboratoriets Diplom 1924 og flere andre Udmærkelser for Smør.

Andelsmejeriet Ryaa.

Post- og Jernbaneadresse: Birkelse. Telefon: Birkelse 2.

Oprettet 1888. Ombygning 1917 under Medvirken af Arkitekt C. V. Hejlesen, Vraa. Brandforsikring 100.000 Kr. Ejendomsskyld 30.000 Kr.

150 Leverandører med 1200 Køer, heraf 10 med over 20 Køer, 20 med 4 Køer eller der under.

Reduktaseprøve. Kulfyring. Elektrisk Belysning fra eget Værk.

Mejeriet er monteret med Silkeborg Indvejnings- og 2 Buaas Udvejningsvægte (1917), Silkeborg Smørvægt og 1 Diskvægt (1912), Buaas

Pasteur og Regenerativapparat og Sabroe Kølemaskine (1917), 2 Titan Centrifuger (1917 og 25), Buaas Kærne og Sabroe Kedel (1930), Alliance Dampmaskine, 2 Centrifugalpumper, 1 Træostekar (alt 1917).

Der anvendes overvejende fortinnede Transportpande.

Der sælges ca. 3000 kg Smør hjemme, 900 kg i Bysalg, Resten til Eksportforening.

Der sælges kun Ost til Leverandørerne. Til Osten, der fremstilles af raa Mælk, anvendes der

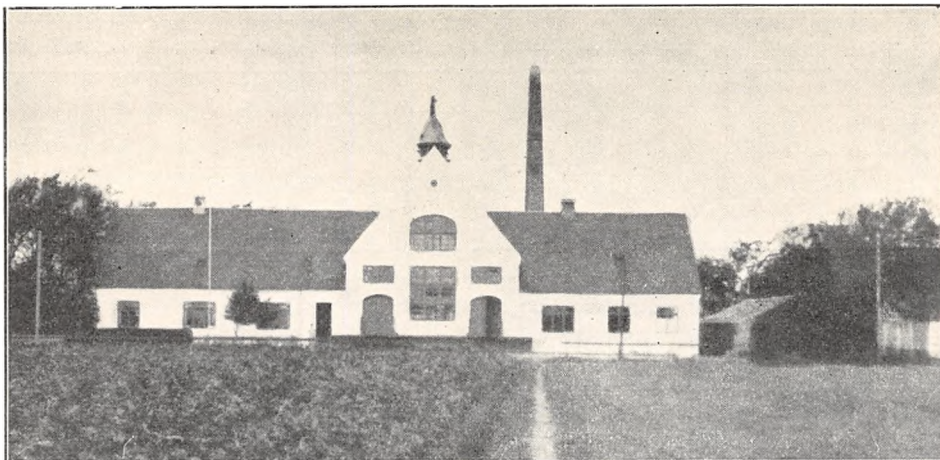

	Indvejet Sød Mælk	Solgt Mælk og Fløde	Smørproduktion
1912—13.....	2.15 Mill. kg	—	82.270 kg
1913—14.....	2.56 —	—	99.340 —
1914—15.....	2.36 —	—	90.060 —
1927—28.....	2.95 —	—	110.500 —
1928—29.....	3.11 —	—	118.080 —
1929—30.....	3.20 —	Hjemmesalg: 12.000 kg	130.155 —

1929—30 10.785 kg Sød- og 16.183 kg Skummet- og Kærnemælk. Ostelageret luftafkøles.

Mejeriet anvender Handelssyre. Fløden syrnes i Bassin. Mejeriet har eget Laboratorium. Der afregnes efter Fedtneheder. Personale: Mejeribe-

styrer, 2 Mejerister, 1 Arbejdsmand, Leverandørernes 10 Kuske.

Mejeribestyrelsen fører Regnskabet. Regnskabsaar: Oktober til Oktober.

FORMAND

Olesen, Lars, Gaardejer.
Ejendomsskyldvurderingsmand i Vedsted Kommune, Formand for A/M Ryaa.
Adresse: Kølvring Kær pr. Birkelse.

BESTYRELSEN

Nygaard, Niels Peter, f. 20. Maj 1880 i Fristrup, Søn af Gaardejer Jens Nygaard og Hustru Mette, f. Petersen. Gift 29. Marts 1905 med Martha N., Datter af Gaardejer Christen Christensen, Ormslev, og Hustru Mette Kirstine, f. Andersen.

Elev, A/M Halvrimmen, Gedved og Kronjyden



1898—1901, paa Ladelund Mælkeriskole 1902—03, Mejerist, A/M Aagaard, Bakholm, Krummerup og Østbirk, Mejeribestyrelsen paa Rærup A/M 1905—08, paa A/M Ryaa 1908. Medlem af Aaby-Biersted Sogneraad 1917—29 og Formand for Værgeraadet 1925—29, Medlem af Menighedsraadet 1927, Medlem af Vedsted Sogneraad

og Formand for Værgeraadet 1929. Smørdommer i Aalborg Amt og ved Forsøgslaboratoriet.

Rydal Andelsmejeri.

Postadresse: Kvissel. Jernbaneadresse: Frederikshavn. Telefon: Rydal 11.

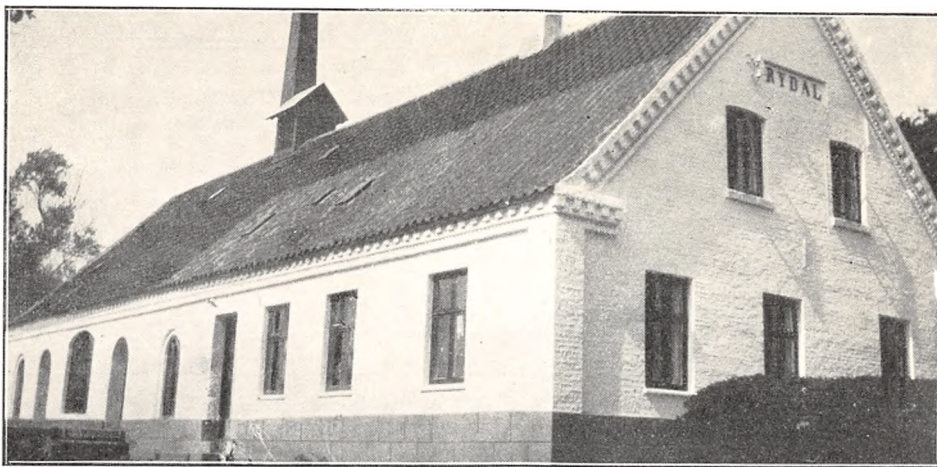

Oprettet 1888. Ombygning 1923 under Medvirken af Ingeniør Zeuthen og Silkeborg Maskinfabrik. Brandforsikring 60.000 Kr. Ejendoms-skyld 20.000 Kr.

33 Leverandører med 600 Køer, heraf 25 med over 20 Køer, ingen med 4 Køer eller der under. Reduktaseprøve. Mejeriet deltager i Tuberkulosisens Bekæmpelse. Kulfyring. Elektrisk Belysning.

	Indvejet Sød Mælk	Solgt Mælk og Fløde	Smørproduktion
1912—13.....	1.08 Mill. kg	—	40.280 kg
1913—14.....	1.25 —	—	46.440 —
1914—15.....	1.07 —	—	37.740 —
1927—28.....	0.96 —	—	38.079 —
1928—29.....	1.21 —	Hjemmesalg: 1.088 kg	49.998 —
1929—30.....	1.35 —	Bysalg: 3.776 —	54.332 —

FORMAND



Westergaard, Christian Carl, f. 2. Sept. 1877 i Frederikshavn, Søn af Kaptajn C. T. Westergaard og Hustru Marie, f. Østergaard. Gift 25. Sept. 1903 med Marie W., f. Thomsen.

Fjerde Klasses Hovedeksamen fra Borgerdydskolen i København 1894, Proprietær 1901. Tilsynsførende i Andelsbanken

1917—25, Formand for Rydal Andelsmejeri.
Adresse: Lindet pr. Frederikshavn.



f. Iversen. Gift 25. April 1909 med Mariane H., f. Lauritsen.

Elev, Rudbjerggaard H/M 1892—94, Mejerist, Tvede F/M 1894—95, A/M Tranhøj 1895—96, Brokilde 1896—97, Stauning 1897—98, Soldat 1898, Mejerist, A/M Gadeby 1898—99, Vandborg 1899—1901, Karby 1901—03, paa Ladelund Mælkeriskole 1903,

Mejerist, A/M Nutiden, Falster, 1903—04, Karby 1904—05, Uhrer 1905, Amtsvikar i Randers Amt 1905—06, Mejerist, F/M Aalestrup 1906, Mejeribestyrelse, A/M Holdgaard 1906—07, Kraghede 1907—09 og Rydal 1909. Fh. Bestyrelsesmedlem i Biblioteket, Næstformand for Sygeplejef. 1920—26, Formand og Kasserer for Sygekassen 1917.

BESTYRER

Hansen, Edvard, f. 27. Aug. 1877 i Vesterborg, Søn af Landmand Niels Hansen og Hustru Marie,

Mejeriet er monteret med Silkeborg Indvejnings-, 2 do. Udvejnings-, 1 Smør- og 1 Diskvægt, 2 do. Pasteurer og 1 Forvarmer (alt 1923), Alfa Centrifuge (1929), Silkeborg Kærne (1923), Sabroe Kedel (1907), De Smithske Jernstøberiernes Dampmaskine (1888), Vandpumpe (1917).

Der anvendes overvejende fortinne Transportspande. Ishus til 100 Læs.

Der sælges ca. 260 kg Smør hjemme, ca. 70 kg

i Bysalg, Resten til Eksportforening. Ost produceres ikke.

Mejeriet anvender Handelssyre. Fløden syrnes i Tønder. Der afregnes efter Fedtenheder. Personale: Mejeribestyrer, 1 Elev, 1 kvindelig Medhjælper, Leverandørerne kører selv.

Mejeribestyreren fører Regnskabet. Regnskabsaar: Oktober til Oktober.

Andelsmejeriet Saltum.

Postadresse: Nr. Saltum. Jernbaneadresse: Saltum. Telefon: Nr. Saltum 1.

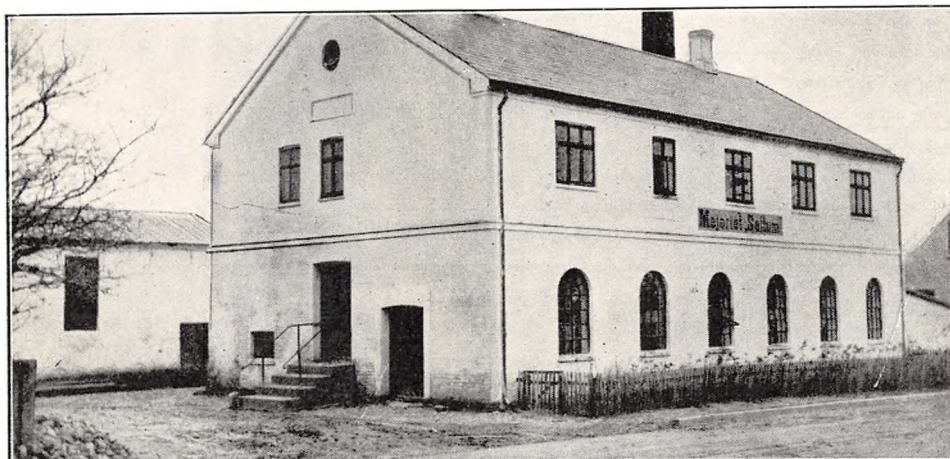

Oprettet 1898. Udvidelse 1930 under Medvirken af stedlige Haandværkere. Brandforsikring 64.500 Kr. Ejendomsskyld 22.000 Kr.

128 Leverandører med 1100 Køer, heraf 6 med over 20 Køer, 3 med 4 Køer eller der under.

Reduktaseprøve. Der fyres med Kul og Tørv. Elektrisk Belysning.

Mejeriet er monteret med Sinus Indvejningsvægt (1910), 2 Buaas Udvejningsvægte (1920 og 28), Paasch & Larsen, Petersen Smørvægt (1928),

	Indvejet Sød Mælk	Solgt Mælk og Fløde	Smørproduktion
1912—13.....	2.59 Mill. kg	—	98.070 kg
1913—14.....	—	—	—
1914—15.....	—	—	—
1927—28.....	2.56 —	—	98.547 —
1928—29.....	2.68 —	Hjemmesalg: 8.200 kg	107.225 —
1929—30.....	2.90 —	Bysalg: 59.240 —	112.112 —

Der sælges ca. 1.700 kg Smør hjemme, ca. 600 kg i Bysalg, Resten til Grossist.

	1927—28	1928—29	1929—30
10% Ost.....	2.000 kg	3.056 kg	2.537 kg
20 - —.....	1.780 —	2.500 —	2.500 —

Diskvægt (1920), Buaas Pasteur og Regenerativ-apparat (1929 og 24), Titan Cenrifuge (1924), Buaas Kærne (1930), Sabroe Kedel (1912), Mars-hall Dampmaskine (1898), 2 Centrifugalpumper (1915 og 28), Træostekar.

Der anvendes overvejende fortinneede Transportspande. Mejeriet har Ishus til 80 Læs.

Osten sælges til Leverandørerne. Til Osten, der fremstilles af lavpasteuriseret Mælk, anvendes i

1929—30 15.000 kg Sød-, 48.500 kg Skummet- og Kærnemælk. Osten parafineres delvis. Ostelageret luftafkøles.

Mejeriet anvender Handelssyre. Fløden syrnes i Bassin. Der afregnes efter Flødeenheder. Personale: Mejeribestyrer, 1 Mejerist.

Mejeribestyreren fører Regnskabet. Regnskabsaar: November til November.

FORMAND

Kjeldsen, Kjeld Søren, f. 29. Marts 1872 i Brønderslev, Søn af Gaardejer Kresten Kjeldsen og Hustru Marie, f. Nielsen. Gift 28. Okt. 1898 med Ane K., f. Christensen.

Uddannet ved Landvæsen, Elev paa Vraa Højskole, Gaardejer 1898. Medlem af Saltum-Hune Sogneraad 1917—21 og Menighedsraad 1912—30, Formand for A/M Saltum 1927 og for Saltum Brugsforening 1930.

Adresse: Østrup pr. Nr. Saltum.

BESTYRER

Grønborg, Julius Thøgersen, f. 13. Jan. 1869 i Hvilshøj. Gift 2. Nov. 1899 med Karen G., f. Jørgensen.

Elev, Agdrup A/M 1895—97, Mejerist, Bogense A/M 1897—98 og Ingstrup 1898, paa Ladelund Mælkeriskole 1898, Mejerist, A/M Avning 1898—99, Mejeribestyrer, Ingstrup A/M 1899—1912, Gaardejer 1912—13, Mejeriejer, Lønstrup Mejeri 1913—18, Mejeribestyrer paa A/M Saltum 1918. Formand for Kirkeligt Samfund 1918, Revisor i Saltum Brugsforening 1929, Næstformand for Menighedsraadet 1930. Sølvmedalje for Smør, Bronzemedaljer og Diplomer for Ost.

Serritslev Andelsmejeri.

Post- og Jernbaneadresse: Brønderslev. Telefon: Serritslev 7.

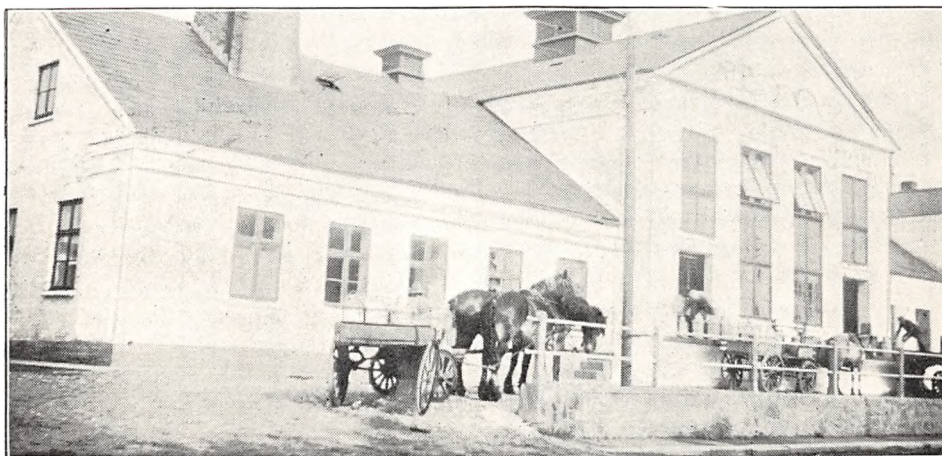

Oprettet 1888. Ombygning og udvidet 1929 under Medvirken af Arkitekt C. V. Hejlesen, Vraa, og Buaas, Aalborg. Brandforsikring 145.000 Kr. Ejendomsskyld 60.000 Kr.

180 Leverandører med 1650 Køer, heraf 16 med

over 20 Køer, 35 med 4 Køer eller der under. 8 Jersey Køer.

Reduktaseprøve. Kulfyring. Elektrisk Belysning fra eget Værk.

Mejeriet er monteret med 1 Buaas Indvejnings-

3 do. Bismær Udvejningsvægte (1929), Jacob Nielsen Smørvægt, 1 Balancevægt, Buaas Pasteur (1929), do. Regenerativapparat og Forvarmer (1927 og 29), Sabroe Kølemaskine og 2 Alfa Centrifuger 3000 kg (1929), 2 Buaas Kærner 550 og

175 kg (1924 og 29), Danske Mejeriers Maskinfabriks Kedel og Dampmaskine 28 H. K. (1929), 3 Træostekar (1928).

Der anvendes fortinnede Transportspande.

	Indvejet Sød Mælk	Solgt Mælk og Fløde	Smørproduktion
1912—13.....	3.12 Mill. kg	—	118.530 kg
1913—14.....	3.32 —	—	125.825 —
1914—15.....	3.00 —	—	132.350 —
1927—28.....	4.40 —	—	175.000 —
1928—29.....	4.50 —	—	179.000 —
1929—30.....	4.60 —	Hjemmesalg: 20.000 kg	183.004 —

Der sælges ca. 2.000 kg Smør hjemme, Resten til Eksportforening.

	1927—28	1928—29	1929—30
30 % Ost.....	9.622 kg	9.622 kg	9.622 kg
20 - —.....	19.245 —	19.245 —	19.245 —
10 - —.....	9.622 —	9.622 —	9.622 —

Der sælges ca. 5.070 kg Ost paa Mejeriet, Resten til Leverandører og andre. Til Osten, der fremstilles af lavpasteuriseret Mælk, anvendtes der i 1929—30 98.490 kg Sød-, 519.930 kg Skummet- og Kærnemælk. Osten parafineres. Ostelagere afkøles ved Luft og Kølebatteri.

Mejeriet anvender Handelssyre. Fløden syrnes i Bassin. Mejeriet har Syrningsanlæg for Skum-

metmælken og eget Laboratorium. Der afregnes efter Fedtenheder. Personale: Mejeribestyrer, 2 Mejerister, 2 Elever, 1 Laborant.

Gaardejer Rudolf Bodolfsen, Smersted, er Mejeriets Kasserer. Mejeribestyreren fører Mælke-regnskabet. Regnskabsaar: November til November.

FORMAND



Rasmussen, Martin, f. 5. Jan. 1873 i Hjelmsted, Søn af Gaardejer Rasmus Christian Olsen og Hustru Johanne Katrine, f. Simonsdatter. Gift 15. Nov. 1901 med Marie R., Datter af Gaardejer Peter Laur. Thomsen, Bakholt, og Hustru Jensine Karoline, f. Larsen.

Uddannet ved Landvæsen, Elev paa Vraa Højskole 1893—94, paa V. Hassing Forsøgsgaard for Landbrug 1894—95, Gaardejer 1901. Medlem af Serritslev Sogneraad 1917—25, Kommunekasserer 1917—20, fh. Formand for Brugsforeningen, Formand for Hjelmsted Plantage, for Hjælpekasen 1926, Kasserer for Serritslev Sogns Mergelskab, Formand for Serritslev A/M 1930 og tidligere.

Adresse: Søndergaarde, Hjelmsted pr. Brønderslev.

BESTYRER



Sørensen, Ole Peter, f. 25. Nov. 1895 i Elling, Søn af Gaardejer Jens Sørensen og Hustru Marthine, f. Thomsen. Gift 21. Aug. 1921 med Magdalene S., f. Fredborg.

Elev, Nielstrup og Thisted A/M, Mejerist, A/M Fladstrand, Hovbak og Bakholt, paa Ladelund Mælkeriskole 1920—21, Mejeribestyrer, St. Restrup A/M 1921—23, Sæby A/M 1. April til 1. Dec. 1923, paa Serritslev A/M 1. Dec. 1923. Værdig til Guldmedalje, Sølvmedaljer og Ærespræmier for Smør, Bronzemedaljer for Ost.

Sindal Andelsmejeri.

Post- og Jernbaneadresse: Sindal. Telefon: Sindal 21.

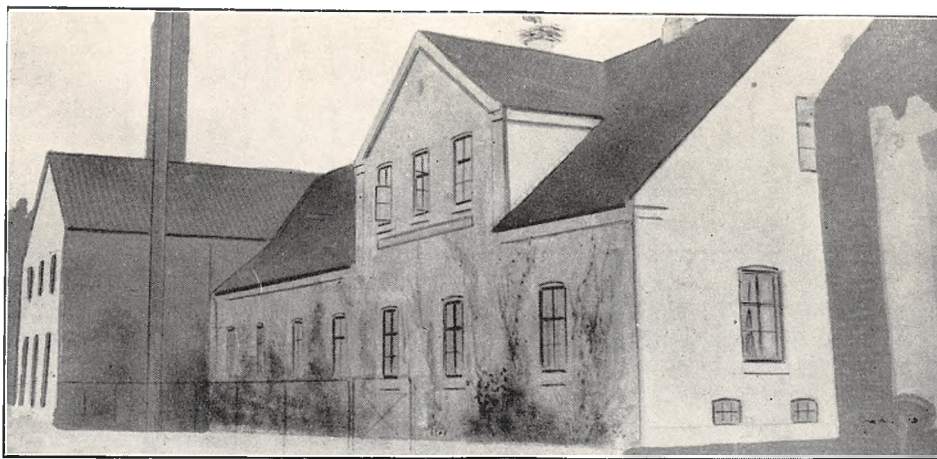

Oprettet 1887. Udvidelse 1910 og 20 under Medvirken af stedlige Haandværkere. Brandforsikring 83.000 Kr. Ejendomsskyld 40.000 Kr.

171 Leverandører med 1300 Køer, heraf 8 med over 20 Køer, 3 med 4 Køer eller der under. 100 Jersey Køer.

Reduktaseprøve. Kulfyring. Elektrisk Belysning.

Mejeriet er monteret med hollandsk Indvejningsvægt fra Buaas (1930), 2 Buaas Udvejningsvægte (1928), Silkeborg Smørvægt og 1 Diskvægt (1920), Buaas Pasteur og Regenerativapparat (1923 og 10), Sabroe Kølemaskine (1920), 2 Alfa Centrifuger (1918 og 31), Buaas Kærne (1927), Danske Mejeriers Maskinfabriks Kedel (1928),

	Indvejet Sød Mælk	Solgt Mælk og Fløde	Smørproduktion
1912—13.....	2.63 Mill. kg	—	101.990 kg
1913—14.....	2.87 —	—	102.620 —
1914—15.....	2.34 —	—	89.260 —
1927—28.....	3.58 —	Hjemmesalg: 3.968 kg	141.924 —
1928—59.....	3.69 —	Bysalg: 97.651 —	146.088 —
1929—30.....	3.81 —	En gros Salg: 214.000 —	152.086 —

FORMAND

Larsen, Niels, f. 20. Dec. 1872 i Horne, Søn af Smed Ivar Larsen og Hustru Karoline, f. Christensen. Gift 29. Okt. 1903 med Anna Marie L., f. Thomsen.

Elev paa Horne Højskole 1895—96, Købmand 1902—07, Gaardejer 1907. Formand for Foderstofforeningen 1917—29, for Sindal Brugsforening 1919—22, for Hjælpekassen 1917 og for Sindal A/M 1921, Medlem af Bestyrelsen for Hjørring Amts Venstreforening 1920.

Adresse: Sindallund pr. Sindal.

BESTYRER

Andersen, Niels Christian, f. 16. Juli 1882 i Tved, Søn af Gaardejer Chr. Andersen og Hustru Else Marie, f. Nielsen. Gift 29. Okt. 1913 med Kristine A., f. Mikkelsen.



Elev, Ræhr A/M 1899—1901, Mejerist, A/M Hjalderup 1901—02 og Nordthy 1902, paa Vallø Højskole 1902—03, Mejerist, A/M Druebro 1903—04 og Terslev 1904, paa Ladelund Mælkerskole 1904—05, Mejerist, A/M Thisted 1905—08, Aalborg Mejeri 1908, syg 1908—09, Mælkedommer i Thisted Amt 1909—10, Mejeribestyrer, Nøvling A/M 1910—15, Sindal A/M 1915. Bestyrelsesmedlem i Hjørring Amts Mejeristforening 1929. 2 Sølvmedaljer og flere Diplomer for Smør.

Caroc & Leth, Dampmaskine (1887), 2 Centrifugalpumper (1922).

Der anvendes fortinne Transportspande.

Der sælges ca. 1.179 kg Smør hjemme, 2.356 kg i Bysalg, Resten til Eksportforening. Ost produceres ikke.

Mejeriet anvender Handelssyre. Fløden syrnes i Bassin. Mejeriet har eget Laboratorium. Personale: Mejeribestyrer, 1 Mejerist, 2 Elever, 1 Ekspeditrice, Leverandørernes 20 Kuske.

Mejeribestyreren fører Regnskabet. Regnskabsaar: November til November.

Skagens Mejeri.

Post- og Jernbaneanadresse: Skagen. Telefon: Skagen 29 og Statstelefon.



Fællesmejeri, oprettet 1911. Ombygning 1931 under Medvirken af stedlige Haandværkere. Beboelsen er særskilt. Brandforsikring 38.500 Kr. Ejendomsskyld 35.000 Kr.

21 Leverandører med 120 Køer, heraf 1 med over 20 Køer, ingen med 4 Køer eller der under. Reduktaseprøve. Kulfyring. Elektrisk Belysning. Mejeriet er monteret med Jacob Nielsen Ind-

	Indvejet Sød Mælk	Solgt Mælk og Fløde	Smørproduktion
1915.....	0.20 Mill. kg	—	—
1928.....	0.47 —	—	150 kg
1929.....	0.46 —	—	150 —
1930.....	0.45 —	Bysalg: 450.000 kg	150 —

EJER

Nielsen, Valdemar, f. 22. Juli 1886 i Aalborg, Søn af Detailist M. C. F. Nielsen og Hustru Marie, f. Jensen. Gift 2. Maj 1917 med Thora N., f. Jensen.

Elev, A/M Øland 1900—01 og Ryaa 1901—03, Mejerist, A/M Pandrup 1903—04, Nørre Sundby F/M 1904—05, F/M Stenhøj 1905—08, Vikar 1908—09, Mejerist, A/M Mosbjerg 1909—11 og Tylstrup 1911, paa Dalum Mælkeriskole 1911—12, Mejerist, Aalborg Mælkecompagni og Gl. Avlsgaard F/M 1912, Odder F/M 1912—13, Hou F/M 1913—14, Vikar 1914—16, Mælkeforretning i Skagen 1916—21, Forpagter af Skagens Mejeri 1921—26, Ejer af Mejeriet 1926. Bestyrelsesmedlem i Skagen Borger- og Grundejerforening 1920.

Adresse: Skagen.



vejningsvægt (1911), Diskvægt (1926), Buaas Regenerativapparat og Gigant Centrifuge (1911), Buaas Kærne (1926), Smithske Jernstøberi, Aalborg, Kedel (1911), Th. Nielsen, Hjørring, Dampmaskine, 2 Centrifugalpumper (1911).

Der anvendes fortinnede Transportspande.

Mejeriet anvender Handelssyre. Fløden syrnes i Tønder. Mejeriet har eget Laboratorium. Der afregnes efter Noteringen. Personale: 1 Mejerist, 3 Kuske, Leverandørernes 1 Kusk.

Ejeren fører Regnskabet. Regnskabsaar: I. alenderaaret.

Skibsby Andelsmejeri.

Post- og Jernbaneadresse: Hjørring. Telefon: Skibsby 13.

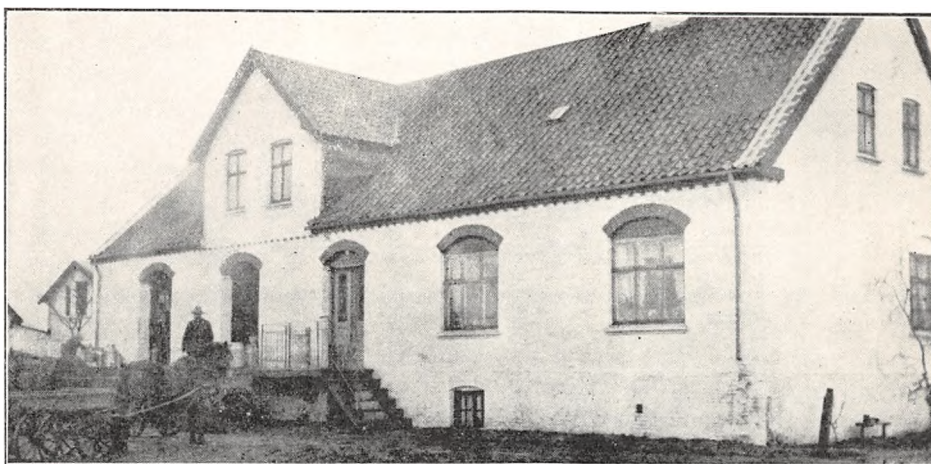

Oprettet 1908 som Fællesmejeri, Andelsmejeri efter 1. Juli 1929. Brandforsikring 56.000 Kr. Ejendomsskyld 25.500 Kr.

58 Leverandører med 500 Køer, heraf 12 med over 20 Køer, 10 med 4 Køer eller der under.

Reduktaseprøve. Kulfyring. Elektrisk Belysning.

Mejeriet er monteret med Sinus Indvejningsvægt (1921), Buaas Bismers Udvejningsvægt

(1916), Paasch & Larsen, Petersen Smørvægt (1925), Brødr. Gram Koger (1929), Silkeborg Flødepasteur og Forvarmer (1921 og 29), Alfa 3000 kg Centrifuge (1915), Victoria Kærne (1930), Sabroe Kedel og Marshall Dampmaskine samt 1 Træostekar (1908).

Der anvendes fortinnede Transportspande. Is-hus til 60 Læs.

	Indvejet Sød Mælk	Solgt Mælk og Fløde	Smørproduktion
1912—13.....	1.32 Mill. kg	—	52.800 kg
1913—14.....	1.34 —	—	53.600 —
1914—15.....	1.40 —	—	55.700 —
1927—28.....	1.50 —	—	57.000 —
1928—29.....	1.55 —	—	60.000 —
1929—30.....	1 41 —	Hjemmesalg: 5.600 kg	50.712 —

Der sælges ca. 500 kg Smør hjemme, ca. 260 kg i Bysalg, Resten til Grossist. Ost produceres ikke.

Mejeriet anvender Handelssyre. Fløden syrnes i Aluminiumsbassin med Laag. Mejeriet har eget

Laboratorium. Der afregnes efter Fedtenheder. Personale: Mejeribestyrer, 1 Elev, 2 Karle, Leverandørernes 18 Kuske.

Mejeribestyreren fører Regnskabet. Regnskabsaar: November til November.

FORMAND



Vestergaard, Chresten Barthol, f. 24. Marts 1888 i Em, Søn af Gaardejer Chresten Vestergaard og Hustru Marie, f. Christen-Gift 17. Febr. 1923 med Maren V., f. Pedersen.

Uddannet ved Landvæsen, Elev paa Vraa Højskole 1905—06 og Malling Landbrugsskole 1921—22, Gaardejer 1912. Formand for

Transformatorforeningen 1928—29, for Skibsby Brugsforening 1929—30, for Skibsby A/M og for Sct. Olai Kontrolforening 1929, Medlem af Bestyrelsen for Landboforeningen 1931.

Adresse: Østergaard pr. Hjørring.

BESTYRER



Nielsen, Niels, f. 5. Marts 1886 i Taars Sogn, Søn af Husejer Frederik Nielsen og Hustru Karoline, f. Andersen. Gift 12. Dec. 1916 med Clara N., f. Jensen.

Elev, Mylund A/M, paa Ladelund Mælkerskole 1912—13, Mejerist, Aabybro A/M, Førstemejerist, Brogaard, Korsholm, Vi-then og Triticum A/M, Mejeribestyrelse, Skibsby

A/M 1918. Revisor i Skibsby Brugsforening 1919—30, Bestyrelsesmedlem 1930, Kasserer for A/S Forsamlingshuset 1927.

Skærum Fællesmejeri.

Postadresse: Kvissel. Jernbaneadresse: Sindal. Telefon: Skærum 11.

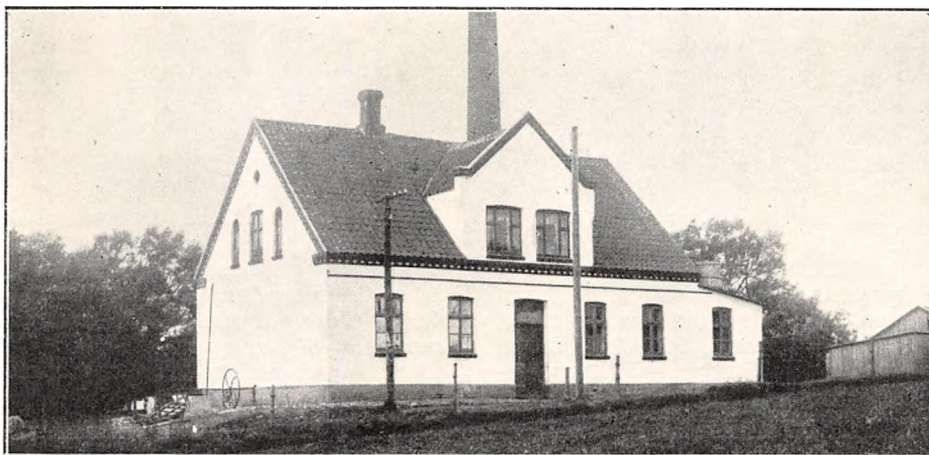

Oprettet 1903 under Medvirken af stedlige Haandværkere. Brandforsikring 46.000 Kr. Ejendomsskyld 10.000 Kr.

43 Leverandører med 360 Køer, heraf 4 med over 20 Køer, 4 med 4 Køer eller der under.

Reduktaseprøve. Kullyring. Elektrisk Belysning.

Mejeriet er monteret med Sinus Indvejningsvægt og Buaas Bismær Indvejningsvægt (1920), Silkeborg Smørvægt (1905), Danske Mejeriers Maskinfabriks Flødepasteur (1915), Universal Regenerativapparat (1920), Titan Centrifuge (1929), Paasch & Larsen, Petersen Kærne (1922), Sabroe Kedel (1907), F. P. Jensens Dampmaskine (1915).

Der anvendes fortrinnde Transportspande. Is-hus til 40 Læs.

Mejeriet indvejer 1.1 Mill. kg Sødmælk og producerer ca. 42.000 kg Smør aarlig. Der sælges ca. 300 kg Smør hjemme, Resten til Grossist. Ost produceres ikke.

Mejeriet anvender Handelssyre. Fløden syrnes i Staaltonder. Der afregnes efter Vægt. Personale: Mejeriske, 1 Elev. Leverandørerne kører selv.

Mejerieieren fører Regnskabet. Regnskabsaar: Kalenderaaret.



EJER

Kaae, Jørgen Christian, f. 13. Sept. 1868 i Aarhus, Søn af Skomager Ole Kaae og Hustru Dorthæa, f. Sørensen. Gift 5. Nov. 1907 med Marie K., f. Hansen.

Elev, Aldrup A/M, Mejerist paa forskellige Mejerier, Mejeribestyrer paa Givskud A/M 1895—1905, Mejeriejer, Skærum F/M 1. Aug. 1905.

Adresse: Skærum pr. Kvissel.

Skæve Andelsmejeri.

Postadresse: Brønden. Jernbaneadresse: Hellum. Telefon: Skæve 7.

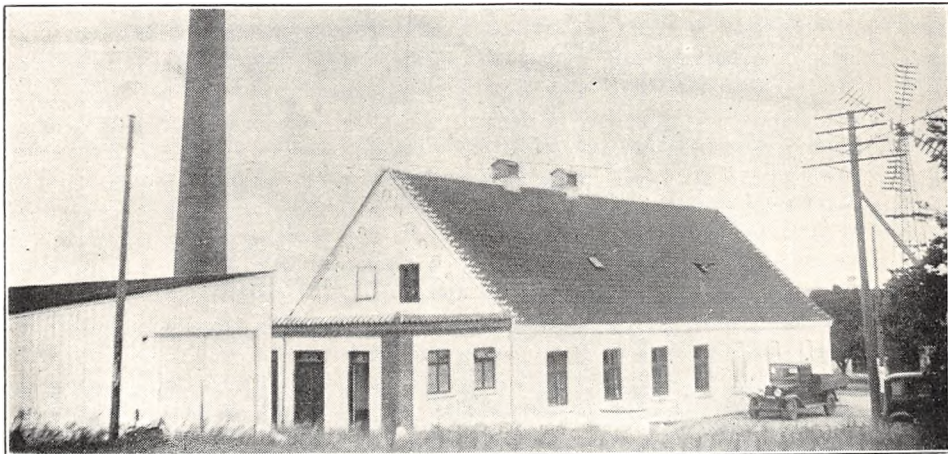

Oprettet 1888. Ombygning og Udvidelse med særskilt Beboelse 1918 under Medvirken af stedlige Haandværkere samt Danske Mejeriers Maskinfabrik. Brandforsikring 77.500 Kr. Ejendoms-skyld 22.000 Kr.

90 Leverandører med 780 Køer, heraf 8 med over 20 Køer, 14 med 4 Køer eller der under. Enkelte Jersey Køer.

Reduktaseprøve. Mejeriet deltager i Tuberkulosisens Bekæmpelse. Kulfyring. Elektrisk Belysning.

Mejeriet er monteret med Silkeborg Indvejningsvægt (1930), 2 Buaas Bismar Udvejnings-

vægte og Silkeborg Smørvægt (1918), Buaas Køger, Flødepasteur og Regenerativapparat (1924), Titan Centrifuge (1931), Silkeborg Kærne (1927), Sabroe Kedel (1909), Caroc & Leth Dampmaskine (1924), Træostekar.

Der anvendes 80 % fortinnede og 20 % Aluminiums Transportspande. Ishus.

Der sælges ca. 750 kg Smør hjemme, Resten til Eksportforening. Af Ost produceres kun lidt til Leverandørerne. Der produceres ca. 100 Ltr. Icecream aarligt.

Mejeriet anvender Handelssyre. Fløden syrnes

	Indvejet Sød Mælk	Solgt Mælk og Fløde	Smørproduktion
1912—13.....	— Mill. kg	—	— kg
1913—14.....	—	—	—
1914—15.....	—	—	—
1927—28.....	2.13 —	—	85 303 —
1928—29.....	2.01 —	—	80.716 —
1929—30.....	2.29 —	Hjemmesalg for 3.331 Kr.	91.732 —

i Aluminiumsbassin. Der afregnes efter Flødeenheder. Personale: Mejeribestyrer, 2 Mejerister, 1 Elev.

Mejeribestyreren fører Mælke- og Kassereren Kasseregnskabet. Regnskabsafslutning: Maj og November.

FORMAND



Jensen, Anders Peter, f. 27. Jan. 1889 i Linderup, Søn af Gaardejer Lars Jensen og Hustru Inger Marie, f. Petersen. Gift 4. Aug. 1919 med Jensine J., f. Akselsen.

Uddannet ved Haandværk og ved Landvæsen, Elev paa Hadsten Højskole 1911, paa Rye Højskole 1915, Murermester i Helium 1914—19, Gaardejer

1919. Formand for Skæve A/M 1924—28, paany 1930.

Adresse: Karmisholt pr. Brønderslev.

BESTYRER



Holmgaard, Jens Thomsen, f. 13. Maj 1891 paa Yttrup Holmgaard i Salling, Søn af Gaardejer Thomas Sørensen og Hustru Mette, f. Nielsen. Gift 1 Juni 1918 med Maren H., f. Sørensen.

Elev, Nordsalling A/M, paa Ladelund Mælkerskole 1913—14, Mejerist, Ræhr, Faartoft, Brøndum og Brande A/M, Vikar i

2 Aar, Mejeribestyrer, Jerup A/M 1918—26, paa Skæve A/M 1. Dec. 1926. Medlem af Bestyrelsen for Venstrevælgerforeningen. Flere Udmærkelser for Smør.

Smidstrup Andelsmejeri.

Post- og Jernbaneadresse: Vraa. Telefon: Smidstrup 7.

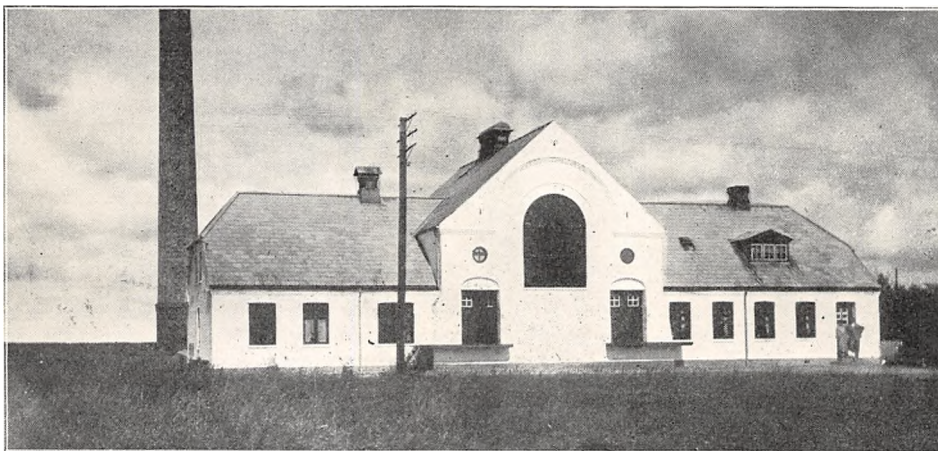

Oprettet 1915 under Medvirken af Arkitekt M. K. Skøt, Hobro. Brandforsikring 70.000 Kr. Ejendomsskyld 18.000 Kr.

38 Leverandører men 450 Køer, heraf 8 med over 20 Køer, 4 med 4 Køer eller der under.

Reduktaseprøve. Kulfyring. Petroleumbelysning.

Mejeriet er monteret med Silkeborg Indvej-

ningsvægt, 2 Buaas Udvejningsvægte, Silkeborg Smørvægt, Universal Regenerativapparat, Sabroe Kølemaskine og Alfa 3000 kg Centrifuge (alt 1915), Zenith 200 kg Kærne (1929), Sabroe Kedel og Frichs 8 H. K. Dampmaskine (1915).

Der anvendes fortinnede Transportspande.

Der sælges ca. 850 kg Smør hjemme, Resten til Eksportforening. Ost produceres ikke.

	Indvejet Sød Mælk	Solgt Mælk og Fløde	Smørproduktion
1927—28.....	1.31 Mill. kg	—	52.489 kg
1928—29.....	1.37 —	Hj.salg: 1.275 kg s. M.	55.829 —
1929—30.....	1.52 —	268 — Fløde	60.333 —

Mejeriet anvender Handelssyre. Fløden syrnes i Bassin. Mejeriet har eget Laboratorium. Der afregnes efter Fedtneheder. Personale: Mejeribestyrer, 1 Elev.

Mejeribestyreren fører Mælke- og Kassereren, Gaardejer Ditlev Jørgensen, Kasseregnskabet. Regnskabsaar: November til November.

FORMAND



Rubeck, Niels, f. 5. April 1888 paa Rubæk, Søn af Gaardejer Jens Nielsen Rubeck og Hustru Caroline, f. Vestergaard.

Uddannet ved Landvæsen, Elev paa Vraa Højskole 1905—06 og paa Ødum Langbrugsskole 1906—07, Gaardejer 1924. Formand for Smidstrup A/M 1928.

Adresse: Rubæk, Smidstrup pr. Vraa.

BESTYRER



Nielsen, Anders, f. 6. Febr. 1885 i Voer, Søn af Landmand Niels Olsen og Hustru Marie, f. Christensen. Gift 4. Juni 1920 med Agnes N., f. Madsen, afd.

Elev, Vraa A/M, Mejerist, A/M Sæsing, Lykkensprøve, Nørager v. Jerslev, Lykkensprøve, Vraa, Skovdal v. Haslev, Harken, Stenum og Bakholm, Mejeribestyrer paa

Smidstrup A/M 1. Nov. 1922.

Stenhøj Andelsmejeri.

Post- og Jernbaneadresse: Frederikshavn. Telefon: Stenhøj 2.

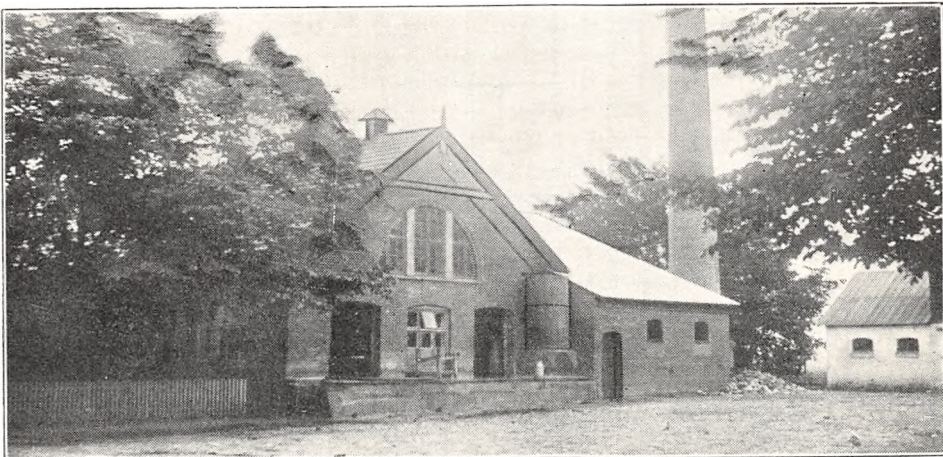

Oprettet som Fællesmejeri 1903; Andelsmejeri 1. Maj 1921. Ombygning og Udvidelse 1931 under Medvirken af stedlige Haandværkere samt Silkeborg Maskinfabrik. Brandforsikring 67.200 Kr. Ejendomsskyld 24.000 Kr.

105 Leverandører med 850 Køer, heraf ingen med over 20 Køer, ingen med 4 Køer eller der under.

Reduktaseprøve. Kulfyring. Elektrisk Belysning fra eget Værk.

Mejeriet er monteret med Sinus Indvejningsvægt, 2 Buaas Bismær Indvejningsvægte, Silkeborg Smørvægt, Buaas Pasteur, Universal Regenerativapparat, Brødr. Gram Kølemaskine (1931),

2 Alfa Centrifuger, Silkeborg Kærne, Frichs Kedel, Alliance Dampmaskine (1931).

Der anvendes overvejende fortinnede Transportspande.

	Indvejet Sød Mælk	Solgt Mælk og Fløde	Smørproduktion
1927—28.	2.13 Mill. kg	—	88.455 kg
1928—29.	2.22 —	—	91.143 —
1929—30.	2.26 —	Hjemmes. f. ca. 3.000 Kr.	92.368 —

Der sælges ca. 700 kg Smør hjemme, Resten til Grossist. Ost produceres ikke.

Mejeriet anvender Handelssyre. Fløden syrnes i Aluminiumsbassin. Mejeriet har eget Laborato-

rium. Der afregnes efter Fedtneheder. Personale: Mejeribestyrer, 1 Mejerist, 1 Elev.

Mejeribestyreren fører Mælke-, Kassereren Kasseregnskabet. Regnskabsaar: Maj til Maj.

FORMAND



Grønbech, Bjørn, f. 27. Jan. 1883 i Ørsted Sogn, Søn af Gaardejer Niels Grønbech og Hustru Vilhelmine, f. Schreiber. Gift 15. Dec. 1908 med Mine G., f. Nielsen.

Uddannet ved Landvæsen, Gaardejer 1908—16, paa Højstrupgaard 1916. Formand for Stenhøj A/M 1924.

Adresse: Højstrupgaard pr. Thorshøj.

BESTYRER



Schou, Jens Christian, f. 11. Sept. 1885 i Nestelsø, Søn af Bestillingsmand Poul Schou og Hustru Jensine, f. Valbjørn. Gift 26. Okt. 1927 med Magda S., f. Christensen.

Elev, Tybjerglille og Brandelev A/M, paa Dalum Mælkeriskole 1910, Mejerist, A/M Brøderup, Barup og Krongaard i Løsning, Mejeribestyrer,

Egholm F/M 1915—17, Førstemejerist, Stenhøj A/M 1917—19, Mejeribestyrer paa A/M Englund 1919—21, paa Stenhøj A/M 1. Maj 1921. Flere Udmærkelser for Smør.

Andelsmejeriet Stenum.

Post- og Jernbaneanadresse: Brønderslev. Telefon: Stenum 16.

Oprettet 1908 under Medvirken af Arkitekt Charles Jensen, Brønderslev. Beboelsen er særskilt. Brandforsikring 60.000 Kr. Ejendomsskyld 18.000 Kr.

78 Leverandører med 752 Køer, heraf 8 med over 20 Køer, 22 med 4 Køer eller der under. 16 Jersey Køer.

Reduktaseprøve. Kulfyring. Elektrisk Belysning.

Mejeriet er monteret med Sinus Indvejningsvægt (1908), 2 Buaas Udvejningsvægte (1928), Silkeborg Smørvægt (1908), Danske Mejeriers Maskinfabriks Dania Regenerativapparat (1928), Alfa 3000 kg Centrifuge (1931), D. M. M. Hamlet

Kærne (1924), do. Kedel (1908), Marshall Dampmaskine (brugt 8 H. K. 1908).

Der anvendes fortinnede Transportspande. Mejeriet har Ishus til ca. 100 Læs Is.

Der sælges ca. 2.250 kg Smør hjemme, Resten til Eksportforening. Ost produceres ikke.

Mejeriet anvender Handelssyre. Fløden syrnes i Bassin. Mejeriet har eget Laboratorium. Der afregnes efter Fedtneheder. Personale: Mejeribestyrer, 1 Mejerist, 1 Elev, 1 Prøveudtager.

Mejeribestyreren fører Regnskabet. Regnskabsaar: November til November.

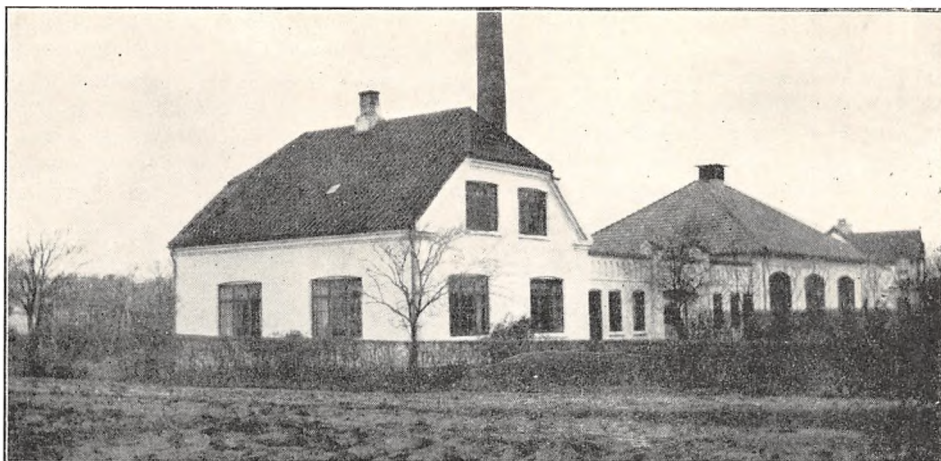

	Indvejet Sød Mælk	Solgt Mælk og Fløde	Smørproduktion
1912—13.....	1.57 Mill. kg	4.295 kg s. M. 488 kg Fl.	59.477 kg
1913—14.....	1.61 —	4.600 - — 548 —	62.220 —
1914—15.....	1.50 —	5.438 - — 575 —	58.860 —
1927—28.....	2.29 —	8.096 - — 1.847 —	94.621 —
1928—29.....	2.31 —	8.703 - — 1.760 —	97.746 —
1929—30.....	2.52 —	8.592 - — 1.804 —	105.784 —

FORMAND

Sørensen, Niels, f. 17. Okt. 1871 i Tolstrup, Søn af Gaardejer Jakob Sørensen og Hustru Ane Kathrine S., f. Christensdatter. Gift 5. Maj 1901 med Ane Marie S., f. Andersen.

Uddannet ved Landvæsen, Gaardejer 1916. Formand for Stenum A/M 1923.

Adresse: Østergaard, Stenum pr. Brønderslev.

BESTYRER

Engvad, Markus Peter, f. 28. Juni 1885 i Hørnsted Sogn, Søn af Husmand Jens Christian Christensen og Hustru Christiane, f. Jensen. Gift



17. Dec. 1912 med Sørine E., f. Nielsen.

Elev, Ilbro og Nielstrup A/M, paa Ladelund Mælkeriskole 1909—10, Mejerist, Bindslev A/M, Vikar i Hjørring Amts Mejeristforening, Mejeribestyrer, Vejby A/M 1912—23, paa Stenum A/M 1. Maj 1923. Forsøgslaboratoriets Hædersdiplom samt Sølv- og Bronzemedaljer for Smør.

Sterup Andelsmejeri.

Post- og Jernbaneadresse: Brønderslev. Telefon: Sterup 4.

Oprettet 1897. Ombygning og Udvidelse 1929 under Medvirken af Arkitekt C. V. Hejlesen, Vraa. Brandforsikring 90.000 Kr. Ejendomsskyld 20.000 Kr.

108 Leverandører med 842 Køer, heraf 5 med over 20 Køer, 22 med 4 Køer eller der under.

Reduktaseprøve. Kulfyring. Elektrisk Belysning. Mejeriet er monteret med Buaas Indvejningsvægt, 2 do. Udvejningsvægte (alle 1929), Silkeborg Smørvægt, Buaas Flødepasteur og Universal Regenerativapparat, Sabroe Kølemaskine (alt 1929), 2 Alfa 3000 kg Centrifuger (1927 og 29), Zenith



	Indvejet Sød Mælk	Solgt Mælk og Fløde	Smørproduktion
1912—13.....	1.39 Mill. kg	—	52.720 kg
1913—14.....	1.60 —	—	60.420 —
1914—15.....	1.39 —	—	51.470 —
1927—28.....	2.20 —	—	89.633 —
1928—29.....	2.40 —	Hj.salg: 6.655 kg s. M.	96.110 —
1929—30.....	2.51 —	ca. 2.500 — Fl.	103.938 —

400 kg Kærne (1929), Danske Mejeriers Maskinfabriks Kedel (1920), Alliance Dampmaskine (1920).

Der anvendes fortinne Transportspande.

Der sælges ca. 900 kg Smør hjemme, Resten til Eksportforening. Ost produceres ikke.

Mejeriet anvender Handelsyde. Fløden syrnnes i Bassin. Mejeriet har eget Laboratorium. Der af-

regnes efter Fedtenheder. Personale: Mejeribestyre, 1 Mejerist, 1 Elev, 1 Kontrol, 1 Ekspeditrice.

Mejeribestyreeren fører Mælke- og Kassereren, Gaardejer Jens Peter Pedersen, Sterup, Kasse-regnskabet. Regnskabsafslutning: Maj og November.

FORMAND

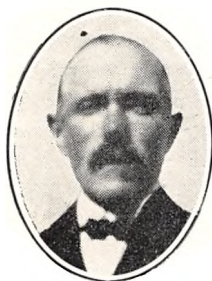

Simonsen, Carl, f. 16. Aug. 1878 i Mygdal, Søn af Husejer Simon Simonsen og Hustru Inge Kristine, f. Pedersen. Gift 10. Nov. 1899 med Anna Dortha S., f. Jørgensen.

Uddannet ved Landvæsen, Gaardejer 1918. Formand for Sterup A/M 1925.

Adresse: Kratgaarden, Sterup pr. Brønderslev.

BESTYRE



Rask, Anders, f. 30. Jan. 1902 i Jarmsted, Søn af Husmand Anders Chr. Rask og Hustru Inger, f. Pedersen. Gift 27. Dec. 1924 med Johanne R., f. Larsen.

Elev, A/M Tranhøj og Raastedbro, paa Ladelund Mælkerskole 1925—26, Mejerist, A/M Mellemholm og Tylstrup, Vikar, Mejerist, Nibe A/M, Mejeribestyre paa Sterup A/M 1. Jan. 1928.

Andelsmejeriet Syvsten.

Post- og Jernbaneadresse: Hørby. Telefon: Volstrup 6.

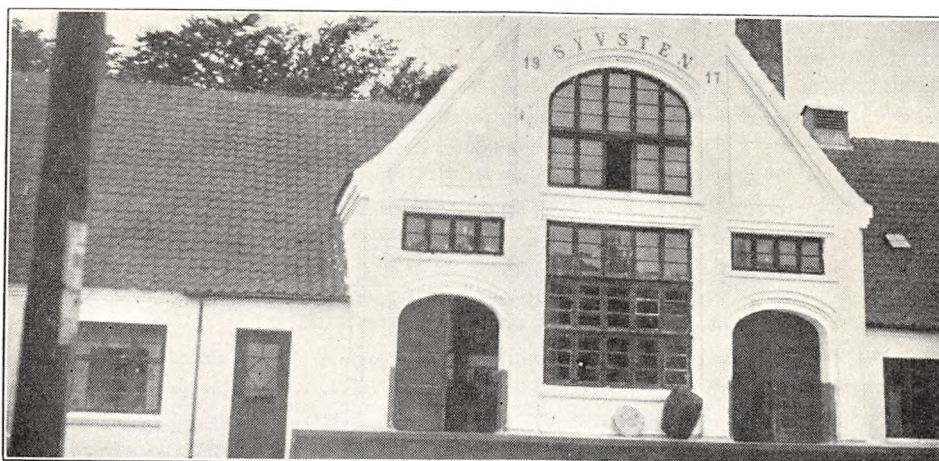

Oprettet 1887. Ombygning og Udvidelse 1917 under Medvirken af Arkitekt C. V. Heilesen, Vraa. Brandforsikring 100.000 Kr. Ejendomsskyld 24.000 Kr.

49 Leverandører med 660 Køer, heraf 11 med over 20 Køer, 5 med 4 Køer eller der under. 25 Jersey Køer.

Reduktaseprøve. Mejeriet deltager i Tuberkulosisens Bekæmpelse. Kulfyring. Elektrisk Belysning.

Mejeriet er monteret med Buaas Exact Indvejningsvægt (1927), 2 Buaas Udvejningsvægte (1917), Silkeborg Smørvægt (1917), Buaas Triumph Flødepasteur og Universal Regenerativapparat (1925 og 1917), Sabroe Kølemaskine (1917),

	Indvejet Sød Mælk	Solgt Mælk og Fløde	Smørproduktion
1912—13.....	1.26 Mill. kg	—	48.860 kg
1913—14.....	1.31 —	—	50.630 —
1914—15.....	1.38 —	—	53.400 —
1927—28.....	1.64 —	—	67.918 —
1928—29.....	1.64 —	Hj.salg: 9.636 kg s. M.	68.090 —
1929—30.....	1.76 —	700 — Fløde	72.349 —

FORMAND



Nielsen, Christen, f. 3. Febr. 1871 i Løjtved, Søn af Gaardejer Christen Nielsen og Hustru Ane, f. Christensdatter. Gift 20. Okt. 1899 med Amalie N., f. Andersen.

Uddannet ved Landvæsen, Elev paa Try Højskole 1889, Proprietær 1904. Revisor i A/M Syvsten i ca. 20 Aar, Formand for Mejeriet 1918.

Adresse: Ø. Løjtved pr. Sæby.

BESTYRER



Akselsen, Martin Christian, f. 14. Marts 1898 i Mygdal, Søn af Husmand Christen Akselsen og Hustru Marie, f. Sørensen. Gift 28. Dec. 1924 med Anna A., f. Thaisen.

Elev paa Liver F/M, paa Dalum Mælkeriskole 1921—22, Mejerist, A/M Smidstrup v. Børkop, Aabybro, Nordstevns, Trifolium i Faxø, Trochs Ostefabrik i

Snertinge, Gislev og Hjørring A/M, Mejeribestyrer, A/M Syvsten 1. Nov. 1924. Regnskabsfører for Brugsforeningen. Forsøgslaboratoriets Diplom 1930 og 31 samt flere Udmærkelser for Smør.

Alfa Centrifuge (1913), Silkeborg Kærne (1922), Houmøller Kedel (1902), Alliance Dampmaskine (1917), Træostekar.

Der anvendes overvejende fortinnede Transportspande.

Der sælges ca. 550 kg Smør hjemme, Resten til Grossist. Der produceres kun ganske lidt Ost til Leverandørerne.

Mejeriet anvender Handelssyre. Fløden syrnes

i fortinnet Kobberbassin. Der afregnes efter Fedt-eheder. Personale: Mejeribestyrer, 1 Mejerist. Leverandørerne kører selv.

Mejeribestyreren fører Mælke- og Kassereren Kasseregnskabet. Regnskabsaar: November til November.

Afdøde Lærer Jensen, Badskær, var Mejeriets første Formand.

Sæby Andelsmejeri.

Post- og Jernbaneadresse: Sæby. Telefon: Sæby 98.

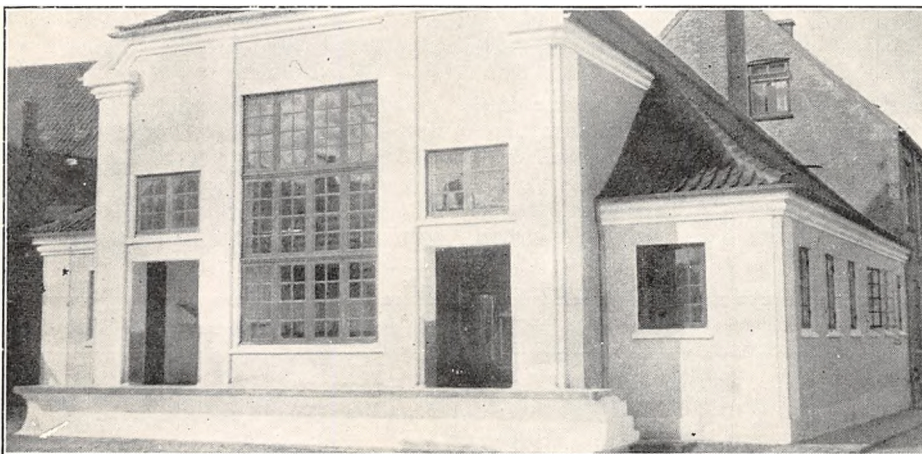

Oprettet 1923 under Medvirken af Arkitekt C. V. Hejlesen, Vraa, og Buas Fabriker, Aalborg. Brandforsikring 60.000 Kr. Ejendomsskyld 60.000 Kr.

82 Leverandører med 540 Køer, heraf 14 med over 20 Køer, 10 med 4 Køer eller der under.

Reduktaseprøve. Kulfyring. Elektrisk Belysning. Mejeriet er monteret med Buas Exact Indvej-

ningsvægt (1930), 2 do. Bismær Udvejningsvægte (1923), Silkeborg Smørvægt (1923), Buas Kronen Regenerativapparat (1923), Sabroe Kølemaskine (1923), Alfa Centrifuge (1930), Zenith Kærne (1931), Sabroe Kedel (1930), Danske Mejeriers Maskinfabriks Dampmaskine (1930).

Der anvendes fortinnede Transportspande.

	Indvejet Sød Mælk	Solgt Mælk og Fløde	Smørproduktion
1927—28.....	1.20 Mill. kg	—	42.470 kg
1928—29.....	1.45 —	—	53.156 —
1929—30.....	1.61 —	—	59.910 —

Der sælges årlig ca. 10.000 kg Fløde, ca. 100.000 kg Sødsmælk, ca. 2.000 kg Piskefløde, ca. 60.000 kg Skummet- og ca. 35.000 kg Kærnemælk samt ca. 5.000 kg Smør hjemme og i Bysalg fra 2 Vogne. Resten af Smørret sælges til Eksportforening. Ost produceres ikke.

Mejeriet anvender Handelssyre. Fløden syrnes

i Egetræstønder. Mejeriet har eget Laboratorium. Der afregnes efter Fedtneheder. Personale: Mejeribestyrer, 2 Elever, Mejeriets 2 Salgskuske, Butikspersonale.

Mejeribestyreren fører Regnskabet. Regnskabsaar: November til November.

FORMAND



Nielsen, Niels Knud Christian, f. 10. Okt. 1878 i Tise Sogn, Søn af Mejeribestyrelse Mikkel Nielsen, Blaasiggaard, og Hustru Birthe Marie, f. Knudsdatter. Gift 1. Marts 1904 med Anna N., Datter af Gaardejer Magnus Jensen, Sæby, og Hustru Marie, f. Aagaard.

Uddannet som Murer, Elev paa Teknisk Skole i

Aalborg 1897—99, Murersvend, Husmand 1901. Medlem af Bestyrelsen for Husmandsforeningen 1903—23 og for Socialdemokratisk Vælgerforening 1908—17, Medlem af Repræsentantskabet for Sæby Andelsslagteri 1909—19, af Værgeraadet 1917—21, dets Formand 1921—25, Formand for Alderdomshjemmet 1917—21, Kasserer for Socialdemokratisk Kredsorganisation 1918—20,

Revisor 1920, Medlem af Sæby Byraad 1917, Formand for Sæby A/M 1923, Medlem af Bygningskommissionen og Tilsynsførende med Teknisk Skole 1929, Ejendomsskyldvurderingsmand 1930, Formand for Voldgiftsretten i Husdyrsager.

Adresse: Sæby Sdr. Mark, Sæby.

BESTYRER



Hansen, Aage, f. 7. Juli 1898 i Østbirk, Søn af Husmand Nis Frisk Hansen og Hustru Marie, f. Jensen. Gift 10. Sept. 1924 med Marie Johanne H., f. Jensen.

Elev, Østbirk A/M, paa Ladelund Mælkeriskole 1924—25, Mejerist, A/M Vorvadsbro, Bække, Brædstrup, Brande, Stouby og Taarnborg v. Nr. Sundby,

Mejeribestyrelse paa Sæby A/M 1. Nov. 1929.

Sæby Fællesmejeri.

Post- og Jernbaneadresse: Sæby. Telefon: Sæby 51.

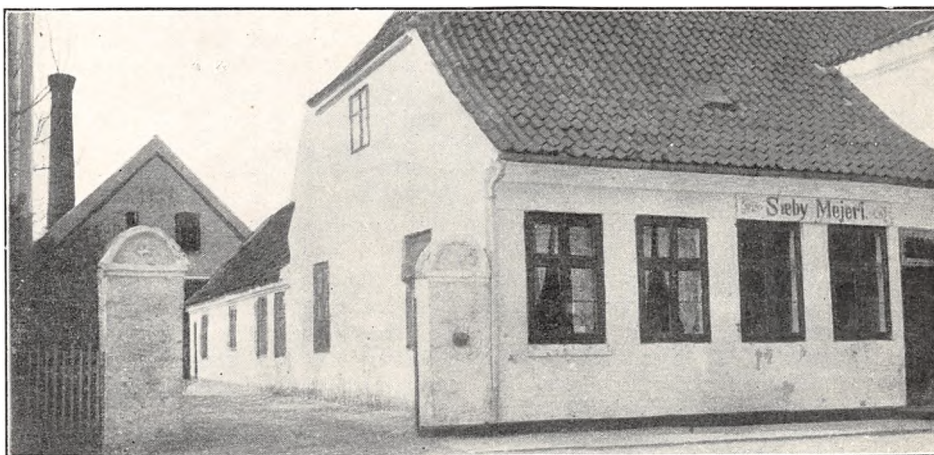

Oprettet 1894 under Medvirken af stedlige Haandværkere. Beboelsen er særskilt. Brandforsikring 90.000 Kr. Ejendomsskyld 55.000 Kr.

30 Leverandører med 350 Køer, alle med mellem 4 og 80 Køer.

Reduktaseprøve. Kulfyring. Elektrisk Belysning.

Mejeriet er monteret med Jac.Nielsen Indvejnings-, Buas Bismar Udvejnings- og Silkeborg Smørvægt, Buas Flødepasteur og Universal Re-

generativapparat, Alfa Centrifuge, Silkeborg Køerne, Frichs Kedel, Dampmaskine fra De Smithske Maskinfabriker, Aalborg.

Der anvendes overvejende fortinnede Transportpande. Mejeriet har Ishus til 75 Læs Is.

Mejeriet indvejer ca. 1 Mill. kg Sødmelek og producerer ca. 25.000 kg Smør aarlig. Der sælges Mælk og Fløde fra Udsalg og Vogne i Byen, og en Del af Smørret sælges til Grossist.

Mejeriet anvender Handelssyre. Fløden syrnes i Tønder. Mejeriet har eget Laboratorium. Der afregnes efter Fedtenheder. Personale: 1 Elev, 1 Salgskusk, Butikspersonale.

Mejerieieren fører Regnskabet. Regnskabsaar: Kalenderaaret.

Mejeriet var oprindeligt Andelsmejeri, men blev solgt til Mejeriejer J. C. Rasmussen 1907.



EJER

Rasmussen, Jens Christian, f. 27. Marts 1878 i Aastrup, Maribo Amt, Søn af Gaardejer Peter Rasmussen og Hustru Kirstine, f. Petersen. Gift 17. Dec. 1905 med Sofie R., f. Christensen.

Elev, Aastrup A/M, paa Dalum Mælkeriskole 1900, Mejerist, A/M Esbenhus og Hjortebjerg, paa Hjørring F/M, Mejeriejer, Sæby Fællesmejeri 1. Maj 1907. Adresse: Sæby.

Andelsmejeriet Sæsing Østergaard.

Post- og Jernbaneadresse: Sæsing. Telefon: Sæsing 14.

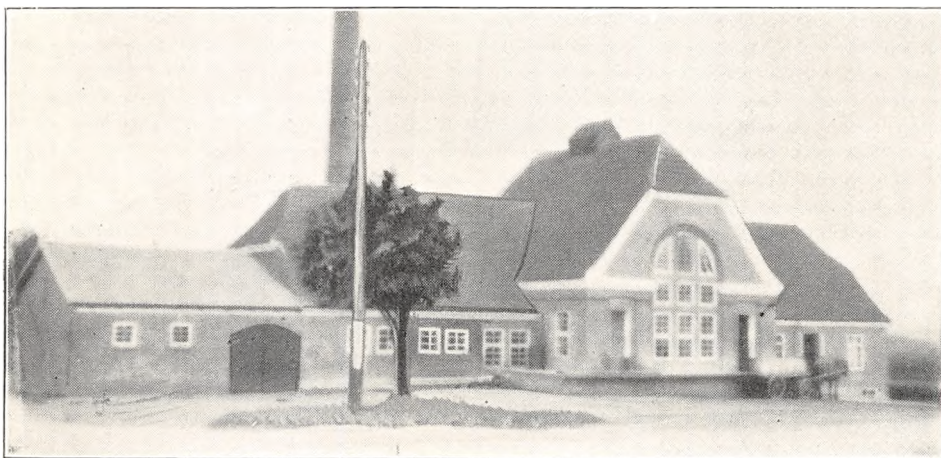

Oprettet 1912 under Medvirken af Arkitekt Charles Jensen, Nørre Sundby. Brandforsikring 57.000 Kr. Ejendomsskyld 32.000 Kr.

80 Leverandører med 800 Køer, heraf 4 med over 20 Køer, 6 med 4 Køer eller der under.

Reduktaseprøve. Kulfyring. Elektrisk Belysning.

Mejeriet er monteret med Sinus Indvejningsvægt (1912), 2 Buaas Bismær Udvejningsvægte

(1922), Silkeborg Smørvægt (1912), Danske Mejeriers Maskinfabriks Flødepasteur (1927), Buaas Universal Regenerativapparat (1927), Sabroe Kølemaskine (1912), 2 Alfa Centrifuger (1918), Zenith Kærne (1918), D. M. M. Kedel (1912), Caroc & Leth Dampmaskine (1912).

Der anvendes overvejende fortinnede Transportspande.

	Indvejet Sød Mælk	Solgt Mælk og Fløde	Smørproduktion
1912—13.....	1.11 Mill. kg	—	— kg
1913—14.....	1.26 —	—	—
1914—15.....	1.11 —	—	—
1927—28.....	2.24 —	—	91.078 —
1928—29.....	2.36 —	Hj.salg: 4.000 kg s. M.	100.261 —
1929—30.....	2.60 —	3.000 — Fløde	107.205 —

Der sælges ca. 1.200 kg Smør hjemme, Resten til Grossist. Ost produceres ikke.

Mejeriet anvender Handelssyre. Fløden syrnes i Aluminiumsbassin. Der afregnes efter Fedtneh-

der. Personale: Mejeribestyrer, 1 Mejerist, 1 Elev.

Mejeribestyreren fører Mælke- og Kassereren Kasseregnskabet. Regnskabsafslutning: Maj og November.

FORMAND



Jørgensen, Anton, f. 14. Jan. 1870 i Elling Sogn, Søn af Gaardejer Mads Jørgensen og Hustru Nicoline Marie, f. Jensen. Gift 7. Aug. 1900 med Marie J., f. Larsen Neldeborg.

Uddannet ved Landvæsen, Gaardejer paa Mynderupgaard, Proprietær 1913. Formand for Sæsing Østergaard A/M og for

Sæsing Kontrollforening.

Adresse: Tidemansholm pr. Sæsing.

BESTYRER



Møller, Søren Sørensen, f. 15. Nov. 1888 i Stavstrup, Søn af Gaardejer Søren Sørensen Møller og Hustru Vilhelmine, f. Nielsen. Gift 25. Aug 1918 med Ingeborg M., f. Konnerup.

Elev, A/M Nonnebjerg, paa Ladelund Mælkeriskole 1915—16, Mejerist, A/M Sæsing Østergaard, Skrave, Haarby, Mosbjerg,

Triticum og Taars, Mejeribestyrer, Mylund A/M 1918—28, paa Sæsing Østergaard 1. Dec. 1928. Flere Udmærkelser for Smør.

Søholt Fællesmejeri.

Post- og Jernbaneadresse: Øster Vraa. Telefon: Øster Vraa 49.

Oprettet 1900. Ombygning 1929 under Medvirken af stedlige Haandværkere. Beboelsen er særskilt. Brandforsikring 47.800 Kr. Ejendomsskyld 14.000 Kr.

25 Leverandører med 312 Køer, heraf 4 med over 20 Køer, 4 med 4 Køer eller der under.

Reduktaseprøve. Kulfyring. Petroleumbelysning.

Mejeriet er monteret med Maglekilde Indvejnings-, Buas Bismar Udvejnings- og Fr. Christensen, Randers, Smørvægt, Buas Universal Regenerativapparat, Alfa Centrifuge, Silkeborg

Kærne, Brødr. Gram Kedel, Marshall Dampmaskine, 1 Sabroe Kølemaskine (1931).

Der anvendes fortinnede Transportspande.

Mejeriet indvejer ca. 0.9 Mill. kg Sødmealk og producerer ca. 25.000 kg Smør aarlig. Der sælges for ca. 10.000 Kr. Mejeriprodukter i Bysalg aarlig. Der sælges ca. 350 kg Smør hjemme, Resten til Grossist. Ost produceres ikke.

Mejeriet anvender Handelssyre. Fløden syrnes i Aluminiumsbassin. Der afregnes efter Vægt. Personale: 1 Elev, 1 Kontrol, Mejeriets Kusk.

Mejeriejerer fører Regnskabet. Regnskabsaar: Kalenderaaret.

EJER



Sletten, Harald, f. 25. Juni 1899 i Øyer, Norge, Søn af Gaardejer Ole Sletten og Hustru Thina, f. Petersen. Gift 7. Aug. 1923 med Jenny S., f. Jørgensen.

Elev, Agersted F/M, paa Ribe Mælkeriskole 1921—22, Mejerist, Søndebro, Løvenholm og Tullebølle A/M, Mejeriejer, Søholt Fællesmejeri 1. Marts 1926.

Adresse: Søholt F/M pr. Ø. Vraa.

Andelsmejeriet Søndagshvile.

Postadresse: Bindslev. Jernbaneadresse: Sindal. Telefon: Bindslev 39.

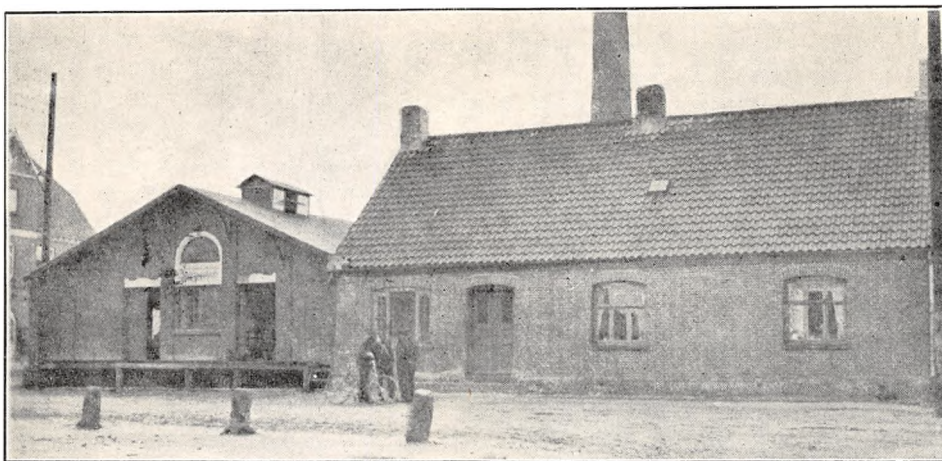

Oprettet 1908 under Medvirken af stedlige Haandværkere. Brandforsikring 57.700 Kr. Ejendomsskyld 22.000 Kr.

57 Leverandører med 500 Køer, heraf 6 med

over 20 Køer, 10 med 4 Køer eller der under. Reduktaseprøve. Kultfyring. Elektrisk Belysning. Mejeriet er monteret med Buaas Indvejningsvægt (1931), 2 do. Udvejningsvægte (1923), Silke-

	Indvejet Sød Mælk	Solgt Mælk og Fløde	Smørproduktion
1912—13.....	1.11 Mill. kg	—	43.830 kg
1913—14.....	1.18 —	—	46.850 —
1914—15.....	1.04 —	—	39.570 —
1927—28.....	1.50 —	—	60.573 —
1928—29.....	1.43 —	Hjemmesalg: 500 kg	57.751 —
1929—30.....	1.43 —	Bysalg: 40.000 —	56.585 —

FORMAND



Lassen, Martin, f. 3. Sept. 1887 i Tronsmark, Søn af Gaardejer Thomas Lassen og Hustru Mathilde, f. Thomsen.

Uddannet ved Landvæsen, Elev paa Faarevejle Højskole 1907—08, Gaardejer 1909. Medlem af Bestyrelserne for K. F. U. M. 1907 og for Hjøring Amts konservative Vælgerforening 1928, Formand for

A/M Søndagshvile 1928 og for Menighedsraadet 1930.

Adresse: Bindslev.



og Hustru Johanne, f. Lauritzen. Gift 4. Jan. 1924 med Andrea R., f. Pedersen.

Elev, Arnborg A/M 1911—13, Soldat 1913—15, Mejerist, A/M Thyholm 1915—17, Søndagshvile i Smidstrup 1917—18 og Vorgod-Barde 1918, paa Haslev Højskole 1918—19, Mejerist, A/M Søndagshvile 1919, paa Ladelund Mælkeriskole 1919—20, Mejerist, A/M Bustrup 1920, Fovsing 1920—23 og Kragelund 1923—27, Mejeribestyrelse, A/M Søndagshvile 1927.

Revisor i Øster Snede Sygekasse 1924—27, i Kragelund Brugsforening 1927, Tillidsmand for Mejeriernes og Landbrugets Ulykkesforsikring 1928, Bestyrelsesmedlem i K. F. U. M. 1929. Forskellige Bronzemedaljer og Diplomer for Smør.

BESTYRELSE

Rørbæk, Johannes Marquard Madsen, f. 8. Okt. 1894 i Bording, Søn af Lærer Marquard Madsen

borg Smørvægt (1920), Diskvægt (1920), 2 Buaas Pasteuriseringsapparater (1923), do. Forvarmer (1923), Sabroe Kølemaskine (1930), Alfa Centrifuge (1923), Buaas Kærne (1921), Sabroe Kedel (1908), Danske Mejeriers Maskinfabriks Dampmaskine (1928), Centrifugalpumpe (1923).

Der anvendes fortinneede Transportspande.

Der sælges ca. 40 kg Smør hjemme, ca. 200 kg

i Bysalg, Resten til Grossist. Ost produceres ikke.

Mejeriet anvender Handelssyre. Fløden syrnes i Bassin. Mejeriet har eget Laboratorium. Der afregnes efter Fedtenheder. Personale: Mejeribestyrer, 1 Mejerist.

Mejeribestyreren fører Regnskabet. Regnskabsaar: Oktober til Oktober.

Sønder Harridslev Mejeri.

Post- og Jernbaneadresse: Hjørring. Telefon: Sdr. Harridslev 20.

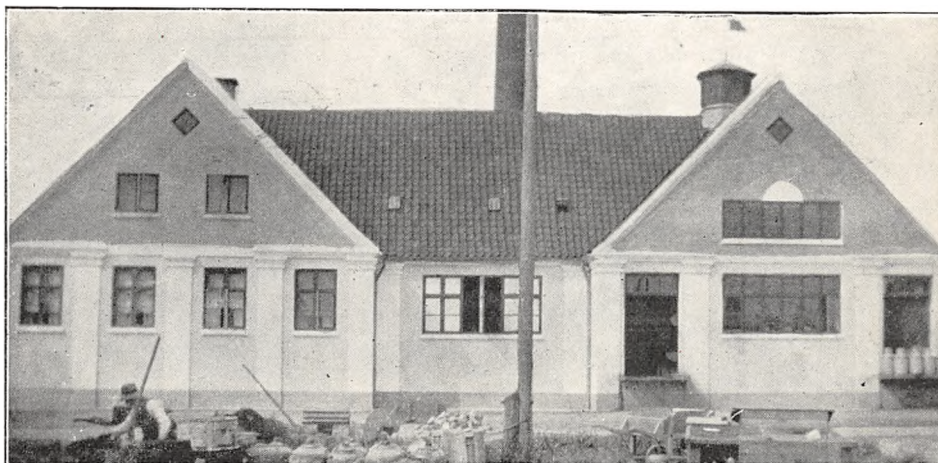

Fællesmejeri, oprettet 1924 under Medvirken af Arkitekt Berthel Jensen, Hjørring. Brandforsikring 68.700 Kr. Ejendomsskyld 27.000 Kr.

42 Leverandører med 510 Køer, heraf 5 med over 20 Køer, 3 med 4 Køer eller der under. Reduktaseprøve. Kulfyring. Petroleumbelysning.

Mejeriet er monteret med Silkeborg Indvej-

ningsvægt, 2 Philipsen, Slagelse, Udvejningsvægte, Paasch & Larsen, Petersen Smørvægt, Silkeborg Pasteur og Forvarmer, Atlas Ammoniak Kølemaskine (alt 1924), Alfa Nr. 61 Centrifuge (1926), Ørum-Hansen 250 kg Kærne (1930), Sabroe Kedel og Frichs 12 H. K. Dampmaskine (1924).

Der anvendes fortinneede Transportspande.

	Indvejet Sød Mælk	Solgt Mælk og Fløde	Smørproduktion
1927—28.	1.29 Mill. kg	—	54.725 kg
1928—29.	1.34 —	Hj.salg: 450 Ltr. Fløde	57.080 —
1929—30.	1.40 —	365 - s. M.	61.680 —

Der sælges ca. 600 kg Smør hjemme, Resten i direkte Eksport. Ost produceres ikke.

Mejeriet anvender Handelssyre. Fløden syrnes i Bassin. Mejeriet har eget Laboratorium. Der

afregnes delvis efter Fedtenheder og Pund. Personale: 2 Elever, 1 Indvejer.

Ejeren fører Regnskabet. Regnskabsaar: Kalenderaaret.

EJER

Nielsen, Niels Peter, f. 17. Okt. 1877 i Demstrup, Søn af Landmand Niels Nielsen og Hustru Ane, f. Andersen. Gift 17. Okt. 1903 med Anna Marie N., f. Andersen.

Elev, Viskum H/M, paa Ladelund Mælkeriskole 1899—1900, Mejerist, A/M Sinai, Brendelydinge,

Kronjyden og Urup v. Langeskov, Mejeribestyrer paa A/M Hodde v. Varde 1902—06, Mejeriejer, Høgsted F/M 1906—08, Lørslev F/M 1908—24, Sdr. Harridslev 1. Nov. 1924. Sølvmedaljer for Smør.

Adresse: Sdr. Harridslev pr. Hjørring.

Taars Andelsmejeri.

Post- og Jernbaneadresse: Taars. Telefon: Taars 16.

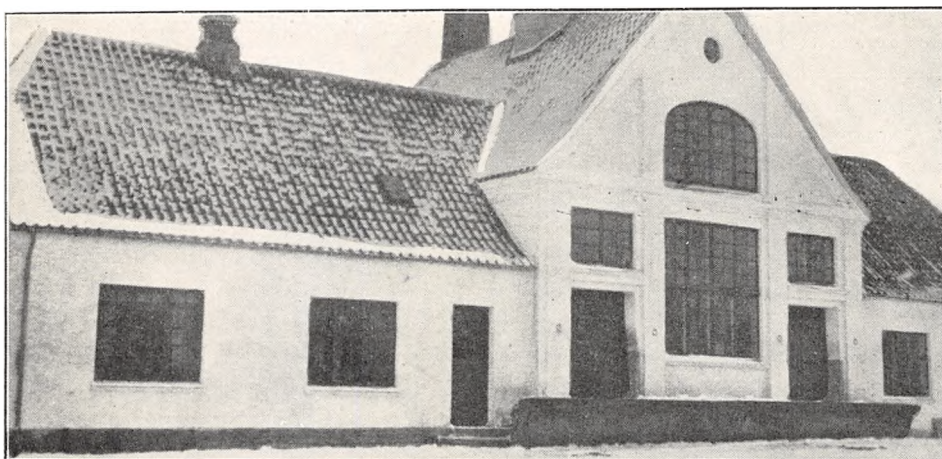

Oprettet 1888. Ombygning og Udvidelse 1919 under Medvirken af Arkitekt C. V. Hejlesen, Vraa. Brandforsikring 53,900 Kr. for Bygninger, 20,000 Kr. for Maskiner. Ejendomsskyld 37.000 Kr.

220 Leverandører med 1450 Køer, alle med mellem 4 og 20 Køer. 15 Jersey Køer.

Reduktaseprøve. Kulfyring. Elektrisk Belysning.

Mejeriet er monteret med Sinus Indvejningsvægt (1919, fornyet Overdel 1930), 2 Buaas Bis-

mer Udvejningsvægte (1927), Silkeborg Smørvægt (1931), Buaas Universal Regenerativapparat og Flødepasteur (1919), Sabroe Kølemaskine Nr. 10 (1919), 2 Alfa Centrifuger (1919), Paasch & Larsen, Petersen Kærne (1927), Sabroe Kedel og Alliance Dampmaskine (1919).

Der anvendes fortrinsvis fortinnede Transportspande.

	Indvejet Sød Mælk	Solgt Mælk og Fløde	Smørproduktion
1912—13.	— Mill. kg	—	— kg
1913—14.	2.00 —	—	77.500 —
1914—15.	1.74 —	Hjemmes.: f. c. 12.000 Kr.	67.550 —
1927—28.	3.50 —	En gros Salg (til Kondenseringsfabrik)	140.000 —
1928—29.	3.72 —	ca. 200.000 kg	148.800 —
1929—30.	4.00 —		160.000 —

Der sælges ca. 1.100 kg Smør hjemme, Resten til Grossist. Ost produceres ikke.

Mejeriet anvender Handelssyre. Fløden syrnes i Aluminiumsbassin. Mejeriet har eget Laboratorium. Der afregnes efter Flødeenheder. Personale:

Mejeribestyrer, 2 Mejerister, 1 Elev, 1 Kontrolør. Leverandørerne kører selv.

Mejeribestyreren fører Mælke- og Kassereren Kasseregnskabet. Regnskabsafslutning: Maj og November.

FORMAND



Knudsen, Christen.
Uddannet ved Landvæsen, Gaardejer. Formand for Taars Andelsmejeri fra Oprettelsen.

Adresse: St. Agdrup pr. Taars.

BESTYRER

Pedersen, Frederik Christian, f. 3. Maj 1881 i Skaarupøre, Svendborg Amt, Søn af Husmand Niels Pedersen og Hustru Dorthea Rasmine, f. Pedersen.

Elev, F/M Godthaab i Rakkeby, paa Ladelund Mælkeriskole 1906—07, Mejerist paa forskellige Mejerier, Mejeribestyrer, Liver Mejeri 1908—10, Lønstrup F/M 1910—12, paa Taars A/M 1. Nov. 1912. Flere Udmærkelser for Smør.

Terpet Andelsmejeri.

Post- og Jernbaneadresse: Taars. Telefon: Rønnebjerg 41.



Oprettet 1922 under Medvirken af Arkitekt C. V. Hejlesen, Vraa. Brandforsikring 45.400 Kr. Ejendomsskyld 17.000 Kr.

50 Leverandører med 400 Køer, heraf 4 med over 30 Køer, 10 med 4 Køer eller der under. 10 Jersey Køer.

Reduktaseprøve. Fyring med Kulsmuld. Petroleumsbelysning.

Mejeriet er monteret med Buaas Indvejnings-

vægt (1923), 2 do. Udvejningsvægte (1922), Silkeborg Smørvægt (1922), Buaas Universal Regenerativapparat (1922), Sabroe Kølemaskine (1922), Alfa 2000 kg Centrifuge (1922), Zenith 200 kg Kærne (1928), opretstaaende Kedel fra Aalborg Skibsværft (1922), Caroc & Leth Dampmaskine (1929).

Der anvendes fortinnede Transportspande.

	Indvejet Sød Mælk	Solgt Mælk og Fløde	Smørproduktion
1927—28.....	0.92 Mill. kg	—	36.618 kg
1928—29.....	0.96 —	—	40.435 —
1929—30.....	1.07 —	Hjemmesalg: 156 kg Fl.	43.524 —

Der sælges ca. 150 kg Smør hjemme, Resten til Grossist. Ost produceres ikke.

Mejeriet anvender Handelssyre. Fløden syrnes i Tønder. Mejeriet har eget Laboratorium. Der afregnes efter Fedtneheder. Personale: Mejeribe-

styrer, 1 Elev.

Mejeribestyreren fører Mælke- og Kassereren, Gaardejer Thomas Christiansen, Terpet, Kasse-regnskabet. Regnskabsafslutning: Maj og Novem-ber.

FORMAND



Nielsen, Niels Theodor, f. 1. Juli 1864 i Taars, Søn af Tømrer Hans Nielsen og Hustru Barbara Marie, f. Jørgensdatter. Gift 16. Okt. 1888 med Inger Marie N., Datter af Boelsmand Niels Beck og Hustru.

Uddannet ved Landvæsen, Gaardejer 1893. Medlem af Taars Sogneraad 1913-25, Formand for

Terpet A/M 1921, for Hjælpekassen 1929.

Adresse: Vestergaard, Terpet pr. Taars.

BESTYRER

Bundgaard, Jakob, f. 1. Juli 1884 i Skibsted-Lyngby Kommune, Søn af Gaardejer Anders Bundgaard og Hustru Ane Kirstine, f. Jakobsen. Gift 3. Aug. 1915 med Hansine B., f. Rokkedal.

Elev, A/M Bækgaard og Tivoli i Gudumholm, Mejerist, A/M Skovstrup, Bækbølling, Breum og Astrup, paa Bælum Højskole, paa Dalum Mælkeriskole 1911-12, Mejerist, Taps, Møgelkilde, Taps A/M og Fredericia Mejeri, Mælkedommer i Sydjydsk Kreds og i Ringkøbing søndre Kreds, Mejeribestyrer paa Terpet A/M 1. Aug. 1922.

Thise Andelsmejeri.

Postadresse: Manna. Jernbaneadresse: Brønderslev. Telefon: Manna 34.

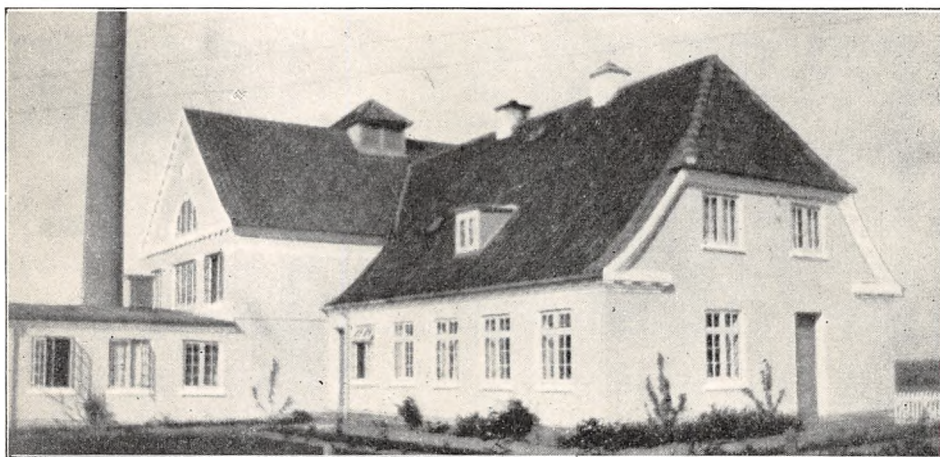

Oprettet 1925 under Medvirken af Arkitekt Jens Knudsen, Brønderslev. Brandforsikring 110.000 Kr. Ejendomsskyld 61.000 Kr.

133 Leverandører med 1300 Køer, heraf 12 med over 20 Køer, 32 med 14 Køer eller der under. 60 Jersey Køer.

Reduktaseprøve. Mejeriet deltager i Tuberkulosisens Bekæmpelse. Kulfyring. Elektrisk Belysning.

Mejeriet er monteret med Buaas Indvejningsvægt, 3 do. Udvejningsvægte, Federiksberg Me-

talvarefabriks Smørvægt, Diskvægt, Buaas Pasteuriseringsapparat og Regenerativapparat, Sabroe Kølemaskine, 2 Alfa Centrifuger, Buaas Kærne, Sabroe Kedel, Alliance Dampmaskine, 2 Centrifugalpumper (alt 1925).

Der anvendes fortinneede Transportspande.

Der sælges ca. 900 kg Smør hjemme, ca. 400 kg i Bysalg, Resten til Grossist. Ost produceres ikke.

	Indvejet Sød Mælk	Solgt Mælk og Fløde	Smørproduktion
1927—1928.....	2.66 Mill. kg	—	112.530 kg
1928—1929.....	2.83 —	Hjemmesalg: 5.200 kg	120.694 —
1929—1930.....	3.08 —	Bysalg: 8.753 —	130.712 —

Mejeriet anvender Handelssyre. Fløden syrnes i Bassin. Mejeriet har Syrningsanlæg for Skummetmælken og eget Laboratorium. Der afregnes efter Fedtenheder. Personale: Mejeribestyrer, 2

Mejerister, 1 Kontrolør, Leverandørernes 14 Kuske.

Mejeribestyreren fører Regnskabet. Regnskabsaar: November til November.

FORMAND



Christensen, Lars, f. 3. Sept. 1884 i Hjermitslev, Søn af Gaardejer Christian Christensen og Hustru Karen Marie, f. Larsen. Gift 8. Okt. 1930 med Agnes Elvira C., f. Skallerup.

Uddannet ved Landvæsen, Gaardejer 1910. Formand for Thise A/M 1929.

Adresse: Hammelse Møllegaard pr. Manna.



Elev, Ingstrup A/M 1898—1901, paa Rødkilde Højskole 1901—02, Mejerist, A/M Holme 1902—03, Møens A/M 1903—04, paa Ladelund Mælkerskole 1904—05, Mejerist, A/M Pandrup 1905, Soldat 1905—06, Mejerist, Ø. Brønderslev F/M 1906, Mejerist, A/M Jerslev 1906—07, Mejeribestyrer, F/M Stensballegaard 1907—08

og Hvorupgaard 1908—10, paa A/M Haabet 1910—25 og paa Thise A/M 1925. Værdig til Guldmedalje for Smør 1923 og 25, Forsøgslaboratoriets Guldmedalje for Smør 1924, 6 Sølvmedaljer og 2 Ærespræmier samt Bronzemedaljer og Diplomer for Smør.

BESTYRER

Grønborg, Lars Thøgersen, f. 11. Sept. 1883 i Voer Sogn, Søn af Bødker Søren P. Th. Grønborg og Hustru Ane Sine, f. Larsen. Gift 3. April 1930 med Ane Kirstine, f. Kaag.

Thorshøj Andelsmejeri.

Post- og Jernbaneadresse: Thorshøj. Telefon: Thorshøj 16.

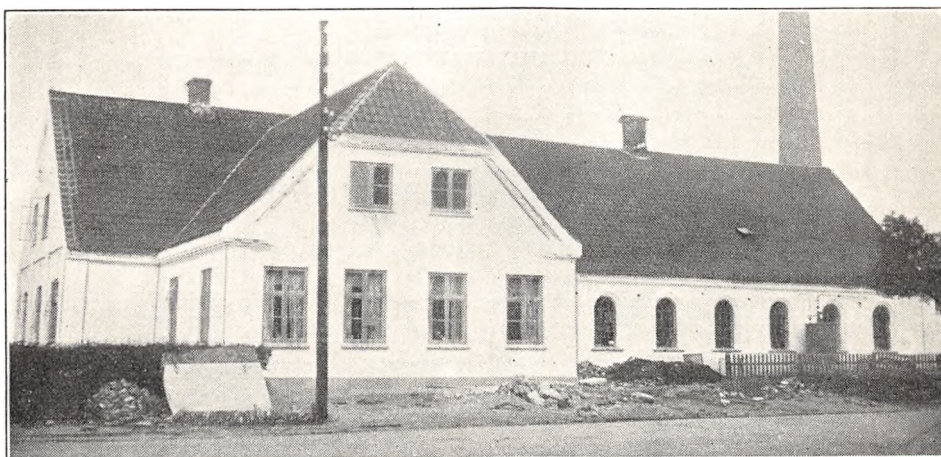

Oprettet 1887. Udvidelse af Beboelsen 1931 under Medvirken af stedlige Haandværkere. Brandforsikring 71.800 Kr. Ejendomsskyld 20.000 Kr. 98 Leverandører med 1400 Køer, heraf 26 med

over 20 Køer, 5 med 4 Køer eller der under. 80 Jersey Køer.

Reduktaseprøve. Kulfyring. Elektrisk Belysning. Mejeriet er monteret med Sinus Indvejnings-

vægt (1925), 1 Silkeborg og 1 Buaas Bismær Udvejningsvægt (begge 1925), Jac. Nielsen Smørvægt (1900), Buaas Universal Regenerativapparat og Tryk Flødepasteur (1925), Sabroe Kølemaskine (1931), Alfa Centrifuge (1925), Silkeborg

Kærne (1925), Sabroe Kedel (1907), Danske Mejeriers Maskinfabriks Dampmaskine (1925), do. Vandpumpe, Træostekar, bruges ikke.

Der anvendes overvejende fortinnede Transportpande.

	Indvejet Sød Mælk	Solgt Mælk og Fløde	Smørproduktion
1912—13.....	2.40 Mill. kg	—	95.420 kg
1913—14.....	2.58 —	—	100.320 —
1914—15.....	2.13 —	—	84.610 —
1927—28.....	3.61 —	—	155.901 —
1928—29.....	3.64 —	Hjemme- og Bysalg	158.661 —
1929—30.....	4.06 —	for 6.000 Kr.	174.318 —

Der sælges ca. 500 kg Smør hjemme, Resten til Grossist. Ost produceres ikke.

Mejeriet anvender Handelssyre. Fløden syrnes i Aluminiumsbassin. Mejeriet har eget Laboratorium. Der afregnes efter Fedtneheder. Personale:

Mejeribestyrer, 2 Mejerister, 1 Elev, 2 Kontrolører. Udsalg ved Mejeriet.

Mejeribestyreren fører Mælke- og Kassereren Kasseregnskabet. Regnskabsafslutning: Juni og December.

FORMAND

Skovsgaard, Anton Andersen, f. 17. Febr. 1878 paa Skovsgaard.

Uddannet ved Landvæsen, Proprietær 1901. Formand for Thorshøj Andelsmejeri i ca. 25 Aar.

Adresse: Ørslev pr. Thorshøj.

BESTYRER

Kristensen, Holger, f. 8. Sept. 1892 i Vrejlev Sogn, Søn af Landmand og Smed Jens Marinus Kristensen og Hustru Thomine, f. Jensen. Gift



14. Maj 1919 med Kristine K., f. Kristensen.

Elev, Harken A/M, paa Ladelund Mælkeriskole 1917—18, Mejerist paa flere Mejerier, Mejeribestyrer, Hallund A/M 1919—25, paa Thorshøj A/M 1. Dec. 1925. Forsøgslaboratoriets Diplom 1923 samt flere andre Udmærkelser for Smør.

Thorup Fællesmejeri.

Post- og Jernbaneadresse: Dronninglund. Telefon: Thorup 1.

Oprettet 1908 under Medvirken af stedlige Haandværkere. Brandforsikring 37.500 Kr. Ejendomsskyld 12.000 Kr.

84 Leverandører med 700 Køer, heraf 20 med over 20 Køer, 15 med 4 Køer eller der under.

Reduktaseprøve. Fyring med Kul og Brænde. Elektrisk Belysning.

Mejeriet er monteret med Sinus Indvejningsvægt (1927), Bismær Udvejningsvægt (1925), Fr. Christensen, Randers, Smørvægt (1908), Buaas Universal Regenerativapparat (1925), Titan Cen-

trifuge (1928), Zenith Kærne (1928), Frichs Kedel (1908), Alliance Dampmaskine (1908).

Der anvendes fortinnede Transportpande. Mejeriet har Ishus til 50 Læs Is.

Der sælges ca. 500 kg Smør hjemme, Resten til Grossist. Ost produceres ikke.

Mejeriet anvender Handelssyre. Fløden syrnes i Aluminiumsbassin med Laag. Der afregnes efter Mælkenotering. Personale: 1 Elev, 1 Indvejer, Leverandørernes 13 Kuske.

Mejerieieren fører Regnskabet. Regnskabsaar: November til November.

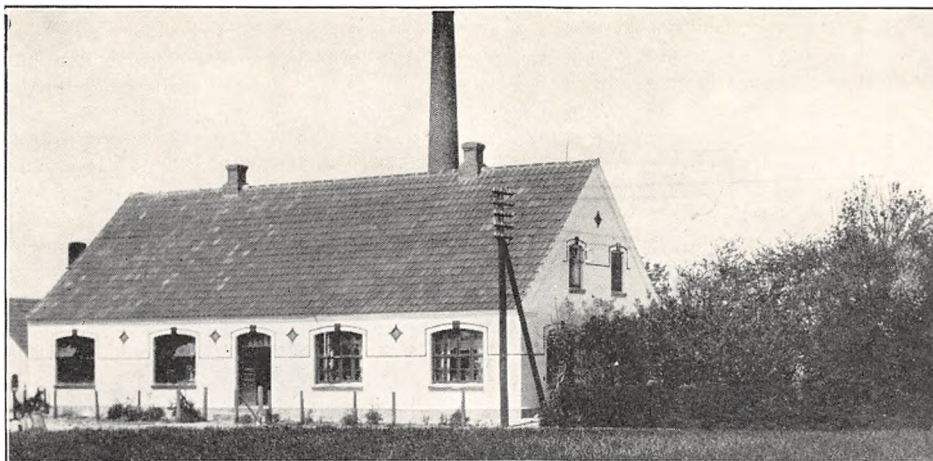

	Indvejet Sød Mælk	Solgt Mælk og Fløde	Smørproduktion
1912—13.....	—	—	—
1913—14.....	—	—	—
1914—15.....	—	—	—
1927—28.....	1.85 kg Mill.	—	70.000 kg
1928—29.....	1.90 —	—	75.000 —
1929—30.....	2.00 —	—	80.000 —

EJER

Haaning, Christian, f. 14. Juli 1891 i Flade paa Mors, Søn af Gaardejer Laust Haaning og Hustru Kirsten, f. Frøslev.

Elev, Hovgaard og Erslev A/M, Mejerist, Løgstруп, Hjarup og Falling A/M, Dronninglund

F/M, Mejeribestyrer paa Thorup F/M 1915—20, Ejer af Mejeriet 1920. Kasserer for Transformatorforeningen og Kommunalrevisor 1930.

Adresse: Dronninglund.

Tolne Fællesmejeri.

Post- og Jernbaneadresse: Tolne. Telefon: Tolne 18.

Oprettet 1906 under Medvirken af stedlige Haandværkere. Brandforsikring 25.000 Kr. Ejendomsskyld 11.000 Kr.

56 Leverandører med 500 Køer, heraf 7 med over 20 Køer, 18 med 4 Køer eller der under. 8 Jersey Køer.

Reduktaseprøve. Mejeriet deltager i Tuberkulosisens Bekæmpelse. Kulfyring. Petroleumsbelysning.

Mejeriet er monteret med Jacob Nielsen Indvejningsvægt (1931), Buas Udvejningsvægt (1924), Silkeborg Smørvægt (1920), Diskvægt (1920), Buas Regenerativapparat (1923), Alfa Centrifuge (1918), Silkeborg Kærne (1923), Kedel

fra Christiansen & Meyer, Harburg, (1921), Caroc & Leth Dampmaskine (1928), 3 Centrifugalpumper.

Der anvendes fortinnede Transportspande.

Der sælges ca. 500 kg Smør hjemme, ca. 350 kg i Bysalg, Resten til Eksportforening. Ost produceres ikke.

Mejeriet anvender Handelssyre. Fløden syrnes i Bassin. Der afregnes efter Mælkenotering. Personale: 1 Elev, 1 Ekspeditrice. Leverandørerne kører selv.

Mejeriejereren fører Regnskabet. Regnskabsaar: Juni til Juni.

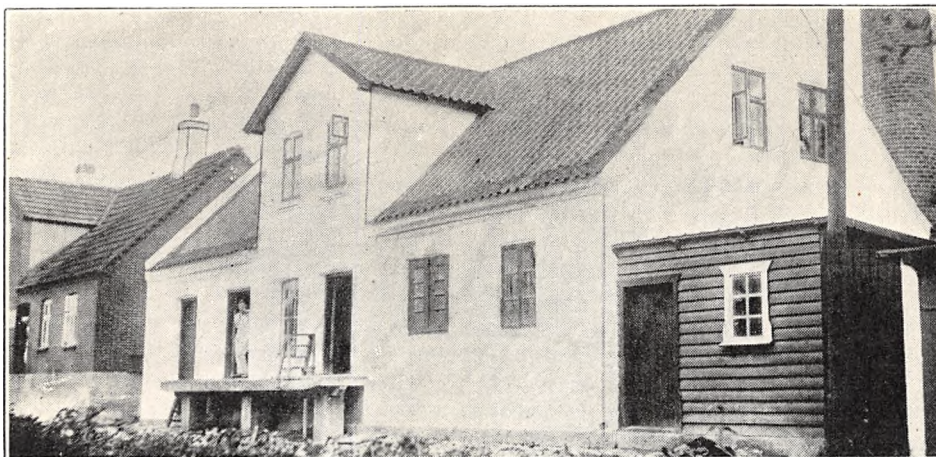

	Indvejet Sød Mælk	Solgt Mælk og Fløde	Smørproduktion
1927—28.....	1.25 Mill. kg	—	— —
1928—29.....	1.20 —	—	— —
1929—30.....	1.17 —	Bysalg: 25.000 kg	47.450 kg

EJER

Nielsen, Kristen Oluf, f. 29. Juni 1871 i Taars, Søn af Gaardejer Peder Nielsen og Hustru Kristense, f. Poulsen.

Elev, Nørager A/M 1893—94, paa Sæsing gl. A/M 1894—97, Mejerist, A/M Thorshøj 1897—99, Kvissel 1899, Mejeribestyrer paa Vanggaard H/M 1899—1901, paa Ladelund Mælkeriskole 1901,

Mejeribestyrer, A/M Øster Uttrup 1901—03, Lendum 1903—12, Mejeriejer, Søholt F/M 1913—18, Tolne F/M 1918. Revisor i Lendum Brugsforening 1906—12 og Sparekassen 1909—12. Forskellige Bronzemedaljer og Diplomer for Smør.

Adresse: Tolne.

Tornby Andelsmejeri.

Post- og Jernbaneadresse: Tornby. Telefon: Tornby 3.

Oprettet 1904 under Medvirken af stedlige Haandværkere. Brandforsikring 72.000 Kr. Ejendomsskyld 14.000 Kr.

122 Leverandører med 850 Køer, heraf 11 med over 20 Køer, 36 med 4 Køer eller der under.

Reduktaseprøve. Mejeriet deltager i Tuberkulosisens Bekæmpelse. Kulfyring. Elektrisk Belysning.

Mejeriet er monteret med Sinus Indvejningsvægt (1919), Buas Bismar Udvejningsvægt (1919), Silkeborg Smørsvægt (1920), Buas Flødepasteur (1931), Silkeborg Regenerativapparat (1929), 2 Alfa Centrifuger (1916), Victoria Kærne (1925), Sabroe Kedel (1904), Caroc & Leth Dampmaskine (1904).

	Indvejet Sød Mælk	Solgt Mælk og Fløde	Smørproduktion
1912—13.....	1.56 Mill. kg	—	64.000 kg
1913—14.....	1.59 —	—	64.760 —
1914—15.....	1.29 —	—	51.890 —
1927—28.....	2.27 —	—	89.051 —
1928—29.....	2.25 —	—	90.012 —
1929—30.....	2.34 —	Hjemmesalg: 74.274 kg	90.800 —

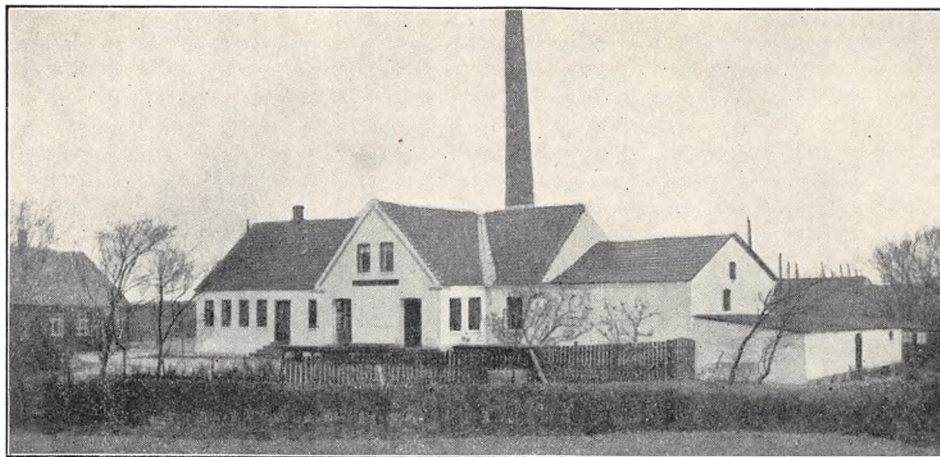

Der anvendes overvejende fortinneede Transportpande. Mejeriet har Ishus til 70 Læs Is.

Der sælges 500 kg Smør hjemme, ca. 1.700 kg i Bysalg, Resten til Eksportforening. Ost produceres ikke.

Mejeriet anvender Handelssyre. Fløden syrnnes i Aluminiumsbassin med Laag. Mejeriet har eget

Laboratorium. Der afregnes efter Fedtenheder. Personale: Mejeribestyrelse, 1 Mejerist, 1 Elev, 1 Karl, Mejeriets Kusk, Leverandørernes 14 Kuske.

Mejeribestyrelsen fører Regnskabet. Regnskabsaar: November til November.

FORMAND



Heilesen, Marius, f. 19. Juni 1890 paa Dalgaard i Tornby, Søn af Gaardejer Chresten Heilesen og Hustru Kirsten Marie, f. Nielsen. Gift 4. Nov. 1913 med Kathrine Margrethe H., f. Bentsen.

Uddannet ved Landvæsen, Elev paa Vraa Højskole 1910—11, paa Malling Landbrugsskole 1911—12, Gaardejer 1913. Med-

lem af Tornby-Vidstrup Sogneraad 1917—25, Formand for Tornby A/M og Vurderingsmand for Nordjydsk Kredittforening i Vinnebjerg Herred 1924.

Adresse: Dalgaard pr. Tornby.

BESTYRELSE



Jensen, Christian Ahlmann, f. 10. Juni 1892 i Tolne Sogn, Søn af Gaardejer Jens Peter Jensen og Hustru Mariane, f. Andreasen. Gift 31. Okt. 1919 med Valborg J., f. Vendelboe.

Elev paa Mygdal og Fladstrand A/M, paa Dalum Mælkeriskole 1915—16, Mejerist, A/M Kvis-

sel, Mygdal, Hjørring og Fladstrand, Vikar i Hjørring Amts Mejeristforening 1918—19, Mejeribestyrelse, Vogn A/M 1919—24, paa Tornby A/M 1924. Kasserer for Vinstrevælgerforeningen 1929. Forsøgslaboratoriets Diplom 1927, Sølvmedalje og Danish Dairies Guldur for Smør 1928, Bronzemedalje 1921, 26 og 29 samt mange andre Udmærkelser for Smør.

Andelsmejeriet Torstoft.

Post- og Jernbaneanadresse: Skovsgaard. Telefon: Skovsgaard 7.

Oprettet 1887. Ombygning 1927 under Medvirken af Arkitekt Jensen, Fjerritslev. Brandforsikring 100.000 Kr. Ejendomsskyld 35.000 Kr.

251 Leverandører med 1400 Køer, heraf 10 med over 20 Køer, 30 med 4 Køer eller der under. Reduktaseprøve. Kulfyring. Elektrisk Belysning.



Mejeriet er monteret med Buas Indvejningsvægt (1927), 2 do. Udvejningsvægte (1927), Silkeborg Smørvægt (1914), Diskvægt (1914), Buas Pasteuriseringsapparat og Regenerativapparat (1927), Sabroe Kølemaskine (1908), 2 Titan Cen-

trifuger (1917 og 1925), Buas Kærne (1930), Danske Mejeriers Maskinfabriks Kedel og Dampmaskine (1917), 2 Centrifugalpumper (1917).

Der anvendes overvejende fortinnede Transportspande.

	Indvejet Sød Mælk	Solgt Mælk og Fløde	Smørproduktion
1912—13.....	2.52 Mill. kg	—	96.870 kg
1913—14.....	2.61 —	—	102.520 —
1914—15.....	2.62 —	—	101.160 —
1927—28.....	3.73 —	—	153.692 —
1928—29.....	3.87 —	Hjemmesalg: 960 kg	158.170 —
1929—30.....	4.31 —	Bysalg: 21.600 —	171.328 —

Der sælges ca. 1.900 kg Smør hjemme, ca. 1.400 kg i Bysalg, Resten til Eksportforening. Ost produceres ikke.

Mejeriet anvender Handelssyre. Fløden syrnres i Bassin. Mejeriet har eget Laboratorium. Der

afregnes efter Fedtenheder. Personale: Mejeribestyrer, 1 Mejerist, 2 Elever, 2 Ekspeditricer, Leve-
randørernes 16 Kuske.

Mejeribestyreren fører Regnskabet. Regnskabsaar: December til December.

FORMAND



Jensen, Peder Larsen, f. 20. Jan. 1882 i Holmsø, Søn af Gaardejer Andreas Jensen og Hustru Johanne, f. Pedersen. Gift 29. Okt. 1905 med Petrine J., Datter af Gaardejer Jacob Madsen, Holmsø, og Hustru Ane Kathrine, f. Pedersen.

Uddannet ved Landvæsen, Elev paa Grejsdalens Højskole 1904—05, Gaard-

ejer 1905. Formand for A/M Torstoft 1923, Medlem af Menighedsraadet 1922, af Torslev (Han Herred), Sogneraad 1921—25, paany 1929 og af Skolekommissionen.

Adresse: Torslev pr. Skovsgaard.

BESTYRER



Nielsen, Niels Christian, f. 21 April 1873 i Øsløs, Søn af Smed Poul Nielsen og Hustru Karen, f. Holm. Gift 1. Juli 1902 med Kirsten Marie N., f. Raun.

Elev, Hørby A/M 1898—99, Mejerist, Havndal A/M 1899—1900, paa Ladelund Mælkeriskole 1900—01, Mejerist, Vadum A/M 1901—03, Mejeribestyrer, Kirkedal A/M 1903

—08, paa A/M Torstoft 1908. Kommunalrevisor 1921—29, Forligsmægler i Hjørring Amts 9. Kreds 1923, Revisor i Torslev Sparekasse 1926. Forsøgslaboratoriets Hædersdiplom, Guldur og Ærespræmie fra Danish Dairies samt 2 Sølv-, 15 Bronzemedaljer og flere Diplomer for Smør.

Tovbro Andelsmejeri.

Post- og Jernbaneadresse: Vittrup. Telefon: Vittrup 18.

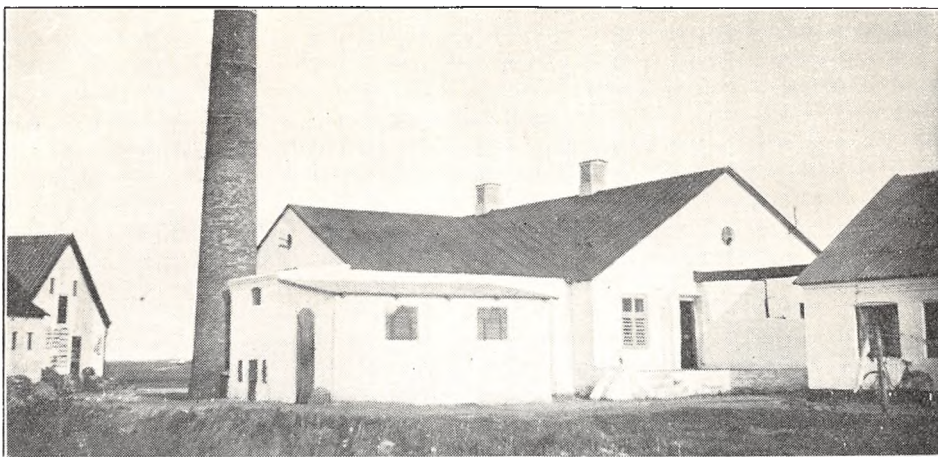

Oprettet 1888. Beboelsen er særskilt. Brandforsikring 50.000 Kr. Ejendomsskyld 12.000 Kr.

102 Leverandører med 617 Køer, heraf 2 med over 20 Køer, 26 med 4 Køer eller der under.

Reduktaseprøve. Kulfyring. Petroleumbelysning.

Mejeriet er monteret med Sinus Indvejnings-

vægt, Buaas Udvejningsvægt, Balance Smørvægt, Buaas Universal Regenerativapparat og Flødepasteur (1922 og 1912), Titan T. A. 66 Centrifuge (1931), Paasch & Larsen, Petersen 250 kg Kærne (1923), Danske Mejeriers Maskinfabriks Kedel (1917), Dampmaskine (1911).

Der anvendes overvejende fortinnede Trans-

	Indvejet Sød Mælk	Solgt Mælk og Fløde	Smørproduktion
1912—13.....	2.53 Mill. kg	—	95.360 kg
1913—14.....	2.72 —	—	104.700 —
1914—15.....	2.57 —	—	100.450 —
1927—28.....	1.96 —	—	79.861 —
1928—29.....	1.69 —	Hjemmes.: 260 kg s.M.	69.543 —
1929—30.....	1.76 —	1.200 — Fl.	72.137 —

FORMAND

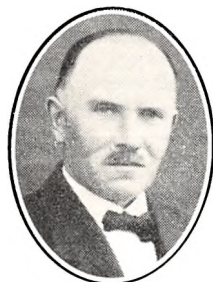

Hansen, Jens Peter, f. 1. Jan. 1876 i Skøtterup v. Børglum, Søn af Gaardejer Niels Hansen og Hustru Kirstine Marie, f. Nielsen. Gift 10. Jan. 1928 med Petrea H., Datter af Husejer Anders Hjermitsev, Lyngby, og Hustru Severine, f. Jensen.

Uddannet ved Landvæsen, Gaardejer 1902. Ejendomsskyldvurderingsmand

1911, Formand for Tovbro A/M 1920, Medlem af Rubjerg-Maarup Sogneraad 1909—13, paany 1929, Sognebestyrer for Løsøre-Brandforsikringen 1929.

Adresse: Sdr. Rubjerg pr. Vittrup.

BESTYRER



Andersen, Christian, f. 21. Febr. 1896 i Horsens v. Langholt, Søn af Landmand Lars Christian Andersen og Hustru Ane Cecilie, f. Jensen. Gift 16. Maj 1924 med Erna A., f. Nielsen.

Elev, Torshøj og V. Hasing A/M, paa Dalum Mælkeriskole 1919—20, Mejerist, A/M Lendum, Torshøj, Bøiden og Bak-

holm, Mejeribestyrer, A/M Tovbro 14. Sept. 1924. Forsøgslaboratoriets Diplom, Guldur og Sølvmedaljer for Smør.

portspande. Mejeriet har Ishus til ca. 90 Læs Is. Der sælges ca. 400 kg Smør hjemme, Resten til Eksportforening. Ost produceres ikke.

Mejeriet anvender Handelssyre. Fløden syrnes i Bassin. Der afregnes efter Flødeenheder. Per-

sonale: Mejeribestyrelse, 1 Mejerist, 2 Kontrolører.

Mejeribestyrelsen fører Mælke- og Kassereren, Gaardejer Martin Jensen, Lyngby, Kasseregnskabet. Regnskabsaar: Juni til Juni.

Andelsmejeriet Tranhøj.

Post- og Jernbaneadresse: Brovst. Telefon: Tranum 2.

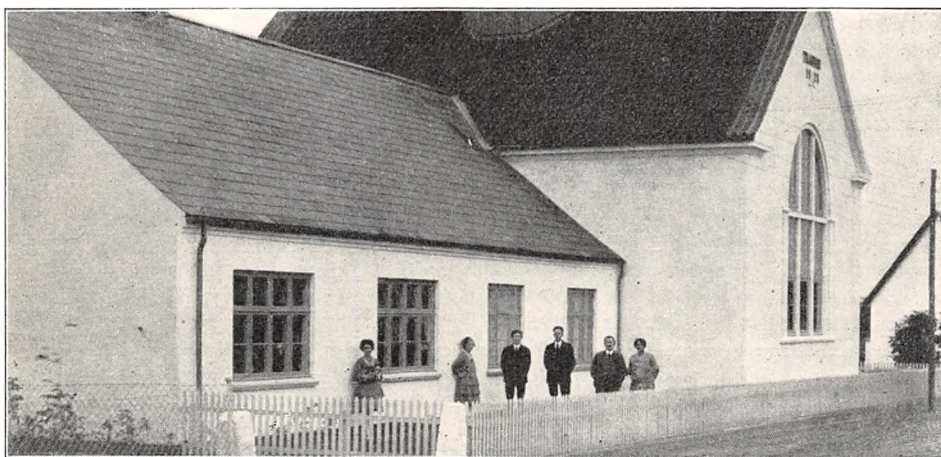

Oprettet 1888. Ombygning 1928 under Medvirken af Arkitekt Andr. Christiansen, Fjerritslev. Brandforsikring 100.000 Kr. Ejendomsskyld 16.000 Kr.

238 Leverandører med 1350 Køer, heraf 4 med over 20 Køer, 90 med 4 Køer eller der under.

Reduktaseprøve. Kulfyring. Elektrisk Belysning.

Mejeriet er monteret med Sinus Indvejningsvægt (1925), 2 Buaas Udvejningsvægte (1928),

Silkeborg Smørvægt (1915), Diskvægt (1915), Buaas Regenerativapparat og Pasteuriseringsapparat (1924 og 1928), Sabroe Kølemaskine (1928), 2 Alfa Centrifuger (1928), Buaas Kærne (1923), Danske Mejeriers Maskinfabriks Kedel og Dampmaskine (1928), 2 Centrifugalpumper (1928).

Der anvendes overvejende fortinnede Transportspande.

	Indvejet Sød Mælk	Solgt Mælk og Fløde	Smørproduktion
1912—13.....	2.22 Mill. kg	—	85.660 kg
1913—14.....	2.53 —	—	97.330 —
1914—15.....	2.38 —	—	90.500 —
1927—28.....	3.15 —	—	123.782 —
1928—29.....	2.89 —	Hjemmesalg: 1.000 kg	113.561 —
1929—30.....	3.03 —	Bysalg: 62.700 —	118.676 —

Der sælges ca. 950 kg Smør hjemme, ca. 850 kg i Bysalg, Resten til Eksportforening. Ost produceres ikke.

Mejeriet anvender Handelssyre. Fløden syrnes i Bassin. Mejeriet har eget Laboratorium. Der

afregnes efter Flødeenheder. Personale: Mejeribestyrelse, 1 Mejerist, 1 Elev, Leverandørernes 16 Kuske.

Mejeribestyrelsen fører Regnskabet. Regnskabsaar: Juni til Juni.

FORMAND



Andersen, Anders Pedersen, f. 7. Dec. 1887 i Tranum, Søn af Gaardejer Niels Peder Andersen og Hustru Jakobe Kirstine, f. Kristoffersdatter. Gift 28. Dec. 1906 med Mette Kirstine A., f. Kronborg.

Uddannet ved Landvæsen, Elev paa Vraa Højskole 1904—05, Gaardejer 1906. Medlem af Bestyrelsen for Lerup-Tranum

Sparekasse 1923, Formand for A/M Tranhøj og Repræsentant i Landboforeningen 1929.

Adresse: Allégaarden, Tranum pr. Brovst.



stru Ane Marie, f. Christensen. Gift 25. Juli 1907 med Ellen Kirstine N., f. Rasmussen.

Elev, Vadum A/M 1897—99, Mejerist, A/M Brovst 1899, Tranhøj 1899—1901, Korsvej 1901—02, Haagen- dal 1902—04 og Lille Egede A/M 1904, paa Ladelund Mælkeriskole 1904—05, Mejerist, Wedellsborg H/M 1905—06, Mejeri-

bestyrer, Andelsmejeriet Tranhøj 1906. Medlem af Bestyrelsen for Nørre Sundby Højspændings- selskab 1930, Formand for Tranum Afholdsfor- ening 1906—20, Sygeplejeforeningen 1922—31 og for Transformatorforeningen 1926, Revisor i Tranum Brugsforening 1922—30, Bestyrelsesmedlem i Han Herreds Elektricitetsforsyning 1928—30. Diplomer for Smør.

BESTYRER

Nielsen, Ole Christian, f. 28. Sept. 1881 i Va- dum, Søn af Husmand Niels Peter Olsen og Hu-

Fællesmejeriet Tre Kroner.

Post- og Jernbaneadresse: Rørholt. Telefon: Rørholt 3.

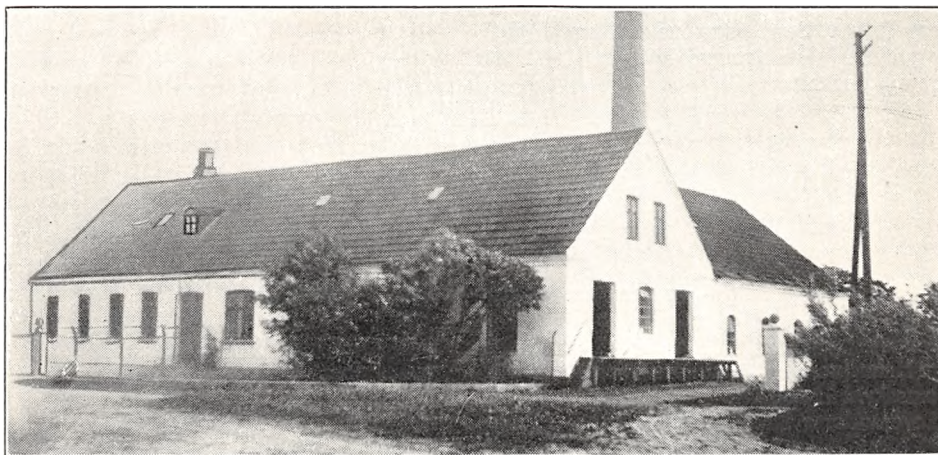

Oprettet 1903 under Medvirken af stedlige Haandværkere. Brandforsikring 72.000 Kr. Ejendomsskyld 15.000 Kr.

55 Leverandører med 550 Køer, heraf 10 med over 20 Køer, 8 med 4 Køer eller der under.

Reduktaseprøve. Kultyring. Elektrisk Belysning.

Mejeriet er monteret med Sinus Indvejnings- vægt (1911), Bismar Udvejningsvægt (1924), Jac. Nielsen Smørvægt (1915), Buas Forvarmer, Ko-

ger og Flødepasteur (1911), Sabroe Kølemaskine (1927), Alfa 3000 kg Centrifuge (1909), Victoria Kærne (1923), Alliance Kedel (1900), Marshall Dampmaskine (1903).

Der anvendes fortinnede Transportspande.

Der sælges ca. 520 kg Smør hjemme, Resten til Grossist. Ost produceres ikke.

Mejeriet anvender Handelssyre. Fløden syrnes i Tønder. Der afregnes efter Mælkenotering. Per-

	Indvejet Sød Mælk	Solgt Mælk og Fløde	Smørproduktion
1927—28.....	1.22 Mill. kg	—	49.381 kg
1928—29.....	1.37 —	—	56.776 —
1929—30.....	1.52 —	Hjemmesalg for 1.800 Kr.	61.523 —

sonale: Mejeribestyrelse, 1 Elev, Leverandørernes 11 Kuske.

Mejerieieren fører Regnskabet. Regnskabsaar: November til November.

EJER



Axelgaard, Karl, f. 22. Sept. 1868 i Harte Sogn, Søn af Gaardejer Jens Nielsen Axelgaard og Hustru Ane Margrethe, f. Thuesdatter. Gift 22. Sept. 1915 med Ingeborg A., f. Jensen.

Elev, Møens A/M, paa Nørre Ørslev Højskole 1887—88, Mejerist, Birken-degaard H/M, Helnæs A/M og Saaby A/M v.

Skanderborg, Mejeribestyrelse paa Hjarnø A/M 1892—93 og paa A/M Landmandshaab v. Nørager St. 1893—1901, samtidig Mejeriejer og byggede Sorgenfri F/M og F/M Fremad v. Døstrup, byggede F/M Valkyrien v. Østrup St. 1901, Haverslev F/M v. Arden 1902, Vindblæs F/M 1907, købte Løgstør F/M og Farstrup F/M v. Sebbersund 1907, anlagde Aars Mælkeforsyning 1910 og Nibe F/M 1911, Ejer af Gundsølle F/M 1922, Engberg F/M v. Sønderkov 1923, Køge Mejeri 1926 og af F/M Tre Kroner 1927.

Adresse: Rørholt.

BESTYRELSE



Jensen, August Theodor, f. 6. Maj 1889 i Krogsholt, Torslev Sogn, Søn af Møller Søren Christian Jensen og Hustru Katrine Marie, f. Christensen. Gift 19. Maj 1923 med Mathilde Magdalene J., f. Larsen.

Elev, Smidstrup og Emb A/M, paa Ribe Mælkerskole 1916—17, Mejerist, A/M Børglum Kloster, Triticum og Vraa, Strøm-

men F/M i Randers, Raastedbro, Vestenby, Triticum, Ravnborg og Nibe A/M, Langholt F/M, Hjallerup A/M, Løgstør og Sønderkov F/M, Mejeribestyrelse, Køge F/M 1926—27, paa F/M Tre Kroner 1927. Revisor i Bolle Brugsforening 1929.

Mejeriet Triticum.

Post- og Jernbaneadresse: Sindal. Telefon: Sindal 42.

Fællesmejeri, oprettet 1905 under Medvirken af stedlige Haandværkere. Brandforsikring 92.000 Kr. Ejendomsskyld 72.000 Kr.

69 Leverandører med 900 Køer, heraf 30 med over 20 Køer, ingen med 4 Køer eller der under. 75 Jersey Køer.

Reduktaseprøve. Kulfyring. Elektrisk Belysning.

Mejeriet er monteret med Buaas Indvejningsvægt og 2 do. Udvejningsvægte (1927), Silkeborg Smørvægt (1916), Scandia Ostevægt (1920), Danske Mejeriers Maskinfabriks Pasteuriseringsapparat (1905), Buaas Regenerativapparat (1924), D. M. M. Forvarmer (1905), Atlas Kølemaskine (1910), 2 Alfa Centrifuger (1916 og 29), Silkeborg Kærne (1923), D. M. M. Kedel (1905), Jensen &

Olsen, Esbjerg, Dampmaskine (1905), 2 Centrifugalpumper (1921), Icecreamfryser og -pisker (1925), 2 amrk. Ostekar (1925 og 29).

Der anvendes forfinede Transportspande.

Osten fremstilles af lavpasteuriseret Mælk og parafineres. Ostelageret luftaalkøles. Der produceres ca. 600 kg Icecream.

Mejeriet anvender Handelssyre. Fløden syrnes i Bassin. Mejeriet har eget Laboratorium. Der afregnes efter Mælkenotering. Personale: 2 Mejerister, 1 Medhjælper, Leverandørernes 16 Kuske, 1 Ekspeditrice.

Mejerieieren fører Regnskabet. Regnskabsaar: Kalenderaaret.



	Indvejet Sød Mælk	Solgt Mælk og Fløde	Smørproduktion
1913.....	2.78 Mill. kg	—	—
1914.....	3.02 —	—	—
1915.....	2.99 —	—	—
1928.....	2.75 —	—	106.000 kg
1929.....	2.90 —	Hjemmesalg: 9.600 kg	112.000 —
1930.....	3.00 —	Bysalg: 132.330 —	116.688 —

Der sælges ca. 250 kg Smør hjemme, ca. 2100 kg i Bysalg, Resten til Eksportforening.

	1927—28	1928—29	1929—30
20% Ost	20.000 kg	44.000 kg	25.200 kg
10 - —	21.000 —	21.000 —	21.600 —
0 - —	22.000 —	—	21.600 —

EJER



Steen, Jens Christian, f. 8. Dec. 1889 i Hæstrup, Søn af Husmand Kristen Jensen Steen og Hustru Kristine, f. Christensen. Gift 26. Aug. 1918 med Astrid S., f. Pedersen.

Elev, F/M Lønstrup 1908—09 og Gestelev 1909—11, Mejeribestyrer, St. Libory, Nebraska, 1911—14, Soldat 1914—15, paa Dalum Mælkerskole 1915—16, Mejerist paa Marslev F/M 1916, Mejeriejer, Sønderskov F/M 1916—17, Søholt F/M 1917—18, Mejeriet Triticum 1918. Medlem af Bestyrelserne for Sindal Borgerforening 1925 og for Vandværket 1926. Diplomer for Smør.

Adresse: Sindal.

Try Fællesmejeri.

Post- og Jernbaneanadresse: Thorshøj. Telefon: Thorshøj 19.

Oprettet 1907 under Medvirken af stedlige Haandværkere. Brandforsikring 46.000 Kr. Ejendomsskyld 18.000 Kr.

48 Leverandører med 500 Køer, heraf 10 med over 20 Køer, 3 med 4 Køer eller der under. Reduktaseprøve. Kulfyring. Elektrisk Belysning.



	Indvejet Sød Mælk	Solgt Mælk og Fløde	Smørproduktion
1915.....	1.20 Mill. kg	—	—
1928.....	1.47 —	—	58.840 kg
1929.....	1.49 —	—	29.660 —
1930.....	1.57 —	Hj.-Salg for ca. 1.400 Kr.	62.800 —

Mejeriet er monteret med Sinus Indvejningsvægt, 2 Buaas Udvejningsvægte, Silkeborg Smørvægt, Buaas Flødepasteur og Universal Regenerativapparat, Titan Centrifuge, Silkeborg Kærne, Frichs Kedel, Marshall Dampmaskine.

Der anvendes hovedsagelig fortinnede Transportspande. Mejeriet har Ishus (opført 1915) til 70 Læs Is.

Der sælges ca. 300 kg Smør hjemme, Resten til Grossist. Ost produceres ikke.

Mejeriet anvender Handelssyre. Fløden syrnes i Aluminiumsbassin. Der afregnes efter Vægt. Personale: 1 Mejerist, 1 Kontrol. Leverandørerne kører selv.

Mejeriejereren fører Regnskabet. Regnskabsaar: Kalenderaaret.

EJER

Jensen, Anton Christian, f. 26. Juni 1870 i Vejby Sogn, Søn af Gaardfæster Jens Madsen og Hustru Ellen Kirstine, f. Petersen. Gift 15. Jan. 1897 med Jensine Kristine J., f. Nielsen.

Elev paa Vangsholm A/M, paa Ladelund Mælkeriskole 1900, Mejerist paa flere Andels- og Herregaardsmejerier, Mejeribestyrer paa Hallund

A/M 1897—1906, Mejeriejer, Sønderkov F/M 1907—09, F/M Triticum i Sindal 1909—18, Mejeribestyrer paa A/M Sæsing Østergaard 1920—28, Mejeriejer, Try F/M 1. Dec. 1928. Flere Udmærkelser for Smør.

Adresse: Thorshøj.

Andelsmejeriet Tuen.

Post- og Jernbaneadresse: Sindal.

Oprettet 1893. Udvidelse 1903 under Medvirken af stedlige Haandværkere. Brandforsikring 34.000 Kr. Ejendomsskyld 12.000 Kr.

150 Leverandører med 720 Køer, heraf 1 med over 20 Køer, 72 med 4 Køer eller der under. 60 Jersey Køer.

Reduktaseprøve. Kul-, Brænde- og Tørvefyring. Elektrisk Belysning.

Mejeriet er monteret med Sinus Indvejningsvægt (1913), 2 Buaas Udvejningsvægte (1913), Silkeborg Smørvægt (1917), Diskvægt (1913), Universal Regenerativapparat (1917), Alfa Cen-

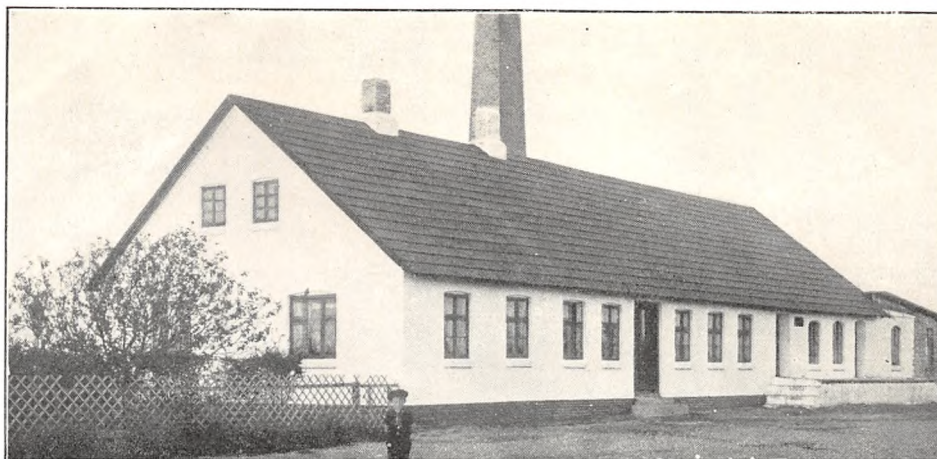

	Indvejet Sød Mælk	Solgt Mælk og Fløde	Smørproduktion
1912—13.....	1.17 Mill. kg	—	49.340 kg
1913—14.....	1.13 —	—	47.950 —
1914—15.....	1.17 —	—	49.810 —
1927—28.....	1.74 —	—	82.700 —
1928—29.....	1.83 —	Hjemmesalg: 960 kg	85.000 —
1929—30.....	2.00 —	Bysalg: 6.500 —	89.250 —

trifuge (1917), Zenith Kærne (1924), Houmøller Kedel og Dampmaskine fra Esbjerg Maskinfabrik (1903).

Der anvendes 75 % fortinnede og 25 % Aluminiums Transportspande. Mejeriet har Ishus til 200 Læs Is.

Der sælges ca. 250 kg Smør hjemme, ca. 300 kg

i Bysalg, Resten til Grossist. Ost produceres ikke.

Mejeriet anvender Handelssyre. Fløden syrnes i Bassin. Der afregnes efter Flødeenheder. Personale: Mejeribestyrelse, 1 Mejerist, 1 Elev, Leveandørernes 13 Kuske.

Mejeribestyrelsen fører Regnskabet. Regnskabsaar: November til November.

FORMAND



Møller, Peter Nielsen, f. 6. Nov. 1888 i Tuen, Søn af Husmand Carl N. Møller og Hustru Karoline, f. Hansen. Gift 9. Maj 1913 med Anine M., f. Hansen.

Uddannet ved Landvæsen, Gaardejer 1923. Formand for A/M Tuen 1921, Medlem af Vægeraadet og Menighedsraadet og af Bestyrelsen for Hjælpekassen 1925, Sognefoged 1928.

Adresse: Tuen pr. Sindal.

BESTYRELSE



Sørensen, Reinhold, f. 12. Jan. 1875 i København, Søn af Restauratør C. Sørensen og Hustru Eline, f. Poulsen. Gift 24. Juni 1908 med Karen S., f. Rasmussen.

Elev, A/M Vesterlykke 1896—97, Hjørlunde 1897—98, Mejerist, Sørbymagle A/M 1898—1901, paa Dalum Mælkeriskole 1901, Mejerist, A/M Ore 1901—

04, Roerslev 1904—05, Vesterlykke 1905—08, Vikar i Vejle Amt 1908, Mejeribestyrelse, A/M Tuen 1908. Forretningsfører for Tuen Brugsforening 1919, Kasserer for Sygekassen 1928. Flere Diplomer for Smør.

Tversted Andelsmejeri.

Post- og Jernbaneadresse: Sindal. Telefon: Tversted 7.

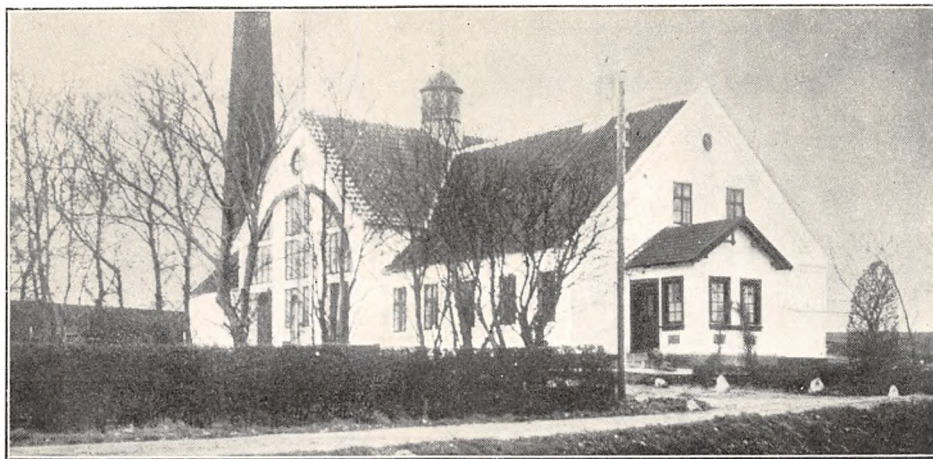

Oprettet 1898. Ombygning 1924 under Medvirken af Arkitekt Berthel Jensen, Hjørring. Brandforsikring 68.000 Kr. Ejendomsskyld 16.500 Kr.

102 Leverandører med 750 Køer, heraf 3 med over 20 Køer, 12 med 4 Køer eller der under. 6 Jersey Køer.

Reduktaseprøve. Mejeriet deltager i Tuberkulosisens Bekæmpelse. Kulfyring. Elektrisk Belysning.

Mejeriet er monteret med Sinus Indvejningsvægt (1902), 2 Buaas Udvejningsvægte (1916), Silkeborg Smørvægt (1921), Diskvægt (1921), Buaas Forvarmer og 2 do. Pasteuriseringsappa-

	Indvejet Sød Mælk	Solgt Mælk og Fløde	Smørproduktion
1912—13.....	1.68 Mill. kg	—	66.760 kg
1913—14.....	1.80 —	—	71.430 —
1914—15.....	1.52 —	—	60.000 —
1927—28.....	2.18 —	—	88.000 —
1928—29.....	2.07 —	Hjemmesalg: 2.500 kg	85.902 —
1929—30.....	2.20 —	Bysalg: 31.665 —	88.862 —

FORMAND



Baltersen, Kristen, f. 31.
Jan. 1869 i Gedsted, Søn af Husmand Jens Baltersen og Hustru. Gift 29. Maj 1900 med Jensigne Marie B., f. Jensen.

Uddannet ved Landvæsen, Gaardejer 1909. Medlem af Tversted-Uggerby Sogneraad 1921—29, Formand for Tversted A/M 1919, Medlem af Menighedsraadet 1931.

Adresse: Nygaard, Tversted pr. Sindal.

BESTYRER



Nielsen, Søren, f. 20.
Okt. 1878 i Ranum, Søn af Gaardejer Søren Nielsen og Hustru Andrea, f. Sørensen. Gift 7. Sept. 1907 med Johanne N., f. Larsen.

Elev, Støvring A/M 1898—99, paa Ask Højskole 1899—1900, Mejerist, Jarup, Voldby og Hostrup A/M, paa Roerslev F/M, Videbæk A/M 1905—07, paa Ribe Mælkeriskole 1904—05, Mejerist, Videbæk A/M 1905—07, Mejeribestyrer paa Tuen A/M 1907—08, Tversted A/M 1908. Regnskabsfører for Tversted Brugsforening 1915—19, paany 1928 og for Foderstofforeningen s. A. 1 Sølv- og 3 Bronzemedaljer samt forskellige Diplomer for Smør.

rater (1924), Sabroe Kølemaskine (1929), 1 Alfa og 1 Gigant Centrifuge (1924 og 18), Buaas Kærne (1922), Sabroe Kedel (1924), Marshall Dampmaskine (1913).

Der anvendes fortrinsvis fortinnede Transportspande.

Der sælges ca. 150 kg Smør hjemme, ca. 1850 kg i Bysalg, Resten til Eksportforening. Ost produceres ikke.

Mejeriet anvender Handelssyre. Fløden syrnes i Bassin. Mejeriet har eget Laboratorium. Der afregnes efter Fedtneheder. Personale: Mejeribestyrer, 1 Mejerist, 1 Elev, Mejeriets Kusk, Leverandørernes 11 Kuske.

Mejeribestyreren fører Regnskabet. Regnskabsaar: Oktober til Oktober.

Uggerby Andelsmejeri.

Post- og Jernbaneadresse: Hjørring. Telefon: Uggerby 11.

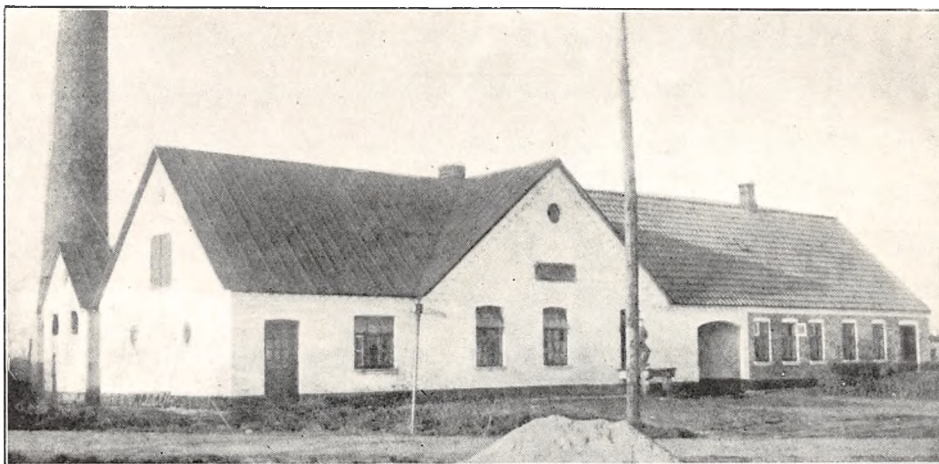

Oprettet 1908. Udvidelse 1918 under Medvirken af stedlige Haandværkere. Brandforsikring 41.300 Kr. Ejendomsskyld 15.000 Kr.

109 Leverandører med 816 Køer, heraf 2 med over 20 Køer, 29 med 4 Køer eller der under.

Reduktaseprøve. Kulfyring. Elektrisk Belysning.

Mejeriet er monteret med Sinus Indvejningsvægt (1908), Buaas Bismær Udvejningsvægt

(1912), Silkeborg Smørvægt (1929), Silkeborg Koger (1928), Silkeborg Forvarmer (1931), Flødepasteur (1923), Sabroe Kølemaskine (1928), 2 Alfa Centrifuger (1929 og 31), Silkeborg Kærne (1923), Sabroe Kedel (1924), Danske Mejeriers Maskinfabriks Dampmaskine (1928).

Der anvendes hovedsageligt fortinnede Transportspande.

	Indvejet Sød Mælk	Solgt Mælk og Fløde	Smørproduktion
1912—13.....	1.28 Mill. kg	—	51.024 kg
1913—14.....	1.25 —	—	50.477 —
1914—15.....	1.18 —	—	47.034 —
1927—28.....	2.24 —	—	91.567 —
1928—29.....	2.27 —	—	94.314 —
1929—30.....	2.28 —	Hjemmesalg: 12.764 kg	94.916 —

Der sælges ca. 650 kg Smør hjemme, ca. 100 kg i Bysalg, Resten til Grossist. Ost produceres ikke.

Mejeriet anvender Handelssyre. Fløden syrnes i fortinnat Kobberbassin med Trælaag. Mejeriet har eget Laboratorium. Der afregnes efter Fløde-

enheder. Personale: Mejeribestyrer, 1 Mejerist, 1 Elev, 1 Ekspeditrice, Leverandørernes 13 Kuske.

Mejeribestyreren fører Regnskabet. Regnskabsaar: November til November.

FORMAND



Olesen, Lars Peter, f. 14. Febr. 1875 i Horne ved Hjørring, Søn af Gaardejer Ole Mikkelsen og Hustru Johanne Marie, f. Larsen. Gift 29. Dec. 1897 med Jacobine O., f. Jensen.

Uddannet ved Landvæsen, Gaardejer 1897. Medlem af Tversted-Uggerby Sogneraad 1917—29, Formand for Uggerby Andels-

mejeri 1929, Ejendomsskyldvurderingsmand 1930.
Adresse: Uggerby pr. Hjørring.

BESTYRER



Sommer, Kresten Mortensen Christensen, f. 6. Dec. 1876 i Brabrand, Søn af Arbejdsmand Kresten Mortensen Christensen Sommer og Hustru Katrine Marie, f. Dvinger. Gift 5. April 1910 med Mine Jensine S., f. Frederiksen.

Elev, Ilbro F/M, Mejerist, F/M Virkelyst v. Regstrup, Førstemejerist, A/M

Kildevæld og Bølling samt Øster Vraa F/M, Mejeribestyrer, F/M Virkelyst v. Ø. Vraa 1907—08, paa Uggerby A/M 1908. Mange Udmærkelser for Smør.

Andelsmejeriet Vangsholm.

Post- og Jernbaneanadresse: Vidstrup. Telefon: Vidstrup 22.

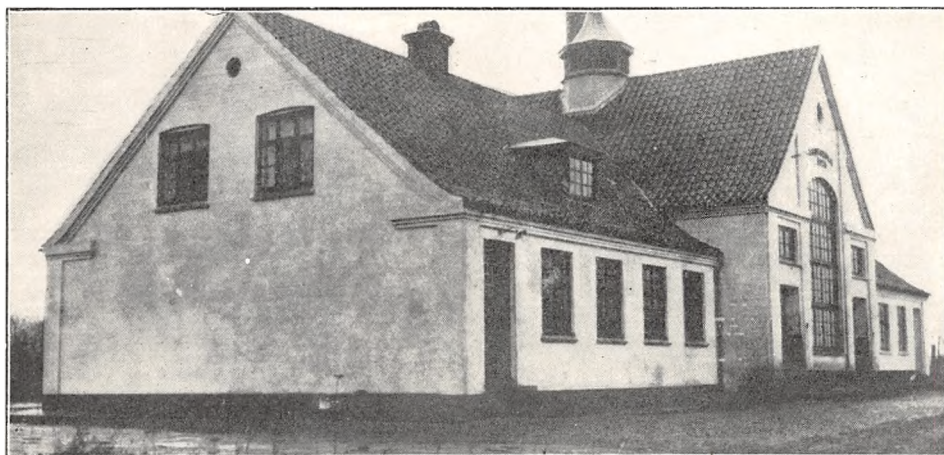

Oprettet 1887. Ombygning og Udvidelse 1924 under Medvirken af Arkitekt C. V. Heilesen, Vraa. Brandforsikring: Bygninger 48.600 Kr. Inventar 54.000 Kr. Ejendomsskyld 20.000 Kr.

102 Leverandører med ca. 900 Køer, heraf 10 med over 20 Køer, 15 med 4 Køer eller der under. 40 Jersey Køer.

Reduktaseprøve. Kulfyring. Elektrisk Belysning.

Mejeriet er monteret med Buaas Indvejningsvægt (1924), 2 do. Udvejningsvægte (1916), Silkeborg Smørvægt (1924), Buaas Forvarmer og Pasteuriseringsapparat (1929), Sabroe Kølemaskine (1915), 1 Titan 2000 kg og 1 do. 3000 kg

Centrifuge (1919 og 30), Zenith 350 kg Kærne (1923), Sabroe Kedel og Alliance 14 HK. Dampmaskine (1924), Luftkompressor (1928).

Der sælges ca. 475 kg Smør hjemme. Resten til Eksportforening. Ost produceres ikke.

Mejeriet anvender Handelssyre. Fløden syrnes i Bassin. Mejeriet har eget Laboratorium. Der afregnes efter Fedtenheder. Personale: Mejeribestyrer, 1 Mejerist, 1 Elev, 1 Prøveudtager.

Mejeribestyreren fører Mælke-, Formanden Kasseregnskabet. Regnskabsafslutning: Maj og November.

	Indvejet Sød Mælk	Solgt Mælk og Fløde	Smørproduktion
1912—13.....	1.95 Mill. kg	—	76.620 kg
1913—14.....	2.07 —	—	83.250 —
1914—15.....	2.07 —	—	83.180 —
1927—28.....	2.40 —	—	102.121 —
1928—29.....	2.31 —	Hj.salg.: 1.500 kg s. M.	101.434 —
1929—30.....	2.57 —	ca. 600 — Fløde	110.782 —

FORMAND



Heilesen, Christian, f. 12. Jan. 1868 i Sct. Olai Sogn, Søn af Gaardejer Lars Christian Heilesen og Hustru Christiane Bothilde, f. Weise. Gift 16. Aug. 1895 med Ovine H., f. Bang.

Uddannet ved Landvæsen, Gaardejer 1894. Formand for A/M Vangsholm 1908.

Adresse: Vestergaard, Gaarestrup pr. Hjørring.



Hammer A/M, og Hustru Kirsten, f. Olsen. Gift 31. Marts 1916 med Nina B., f. Mortensen.

Elev, Horsens-Hammer og Ulsted A/M, Mejerist, Ryaa A/M, paa Vallø Højskole, Mejerist, Vester Hassing A/M, Mejerist paa Ladelund Mælkerskole 1913—14, Børglumkloster H/M og Horsens-Hammer

A/M, Bestyrervikar paa A/M Lykkens Prøve i Biersted, Mejeribestyrer, Rærup A/M 1916—18, paa A/M Vangsholm 1. Okt. 1918. Bestyrelsesmedlem i Hjørring Amts Mejeristforening 1930. Forsøgslaboratoriets Hædersdiplom, Sølvmedalje for Smør.

BESTYRER

Bagge, Jens Oluf, f. 28. Marts 1891 i Hammer Sogn, Søn af Mejeribestyrer H. P. Bagge, Horsens-

Andelsmejeriet Vejby.

Post- og Jernbaneadresse: Vraa. Telefon: Vejby 16.

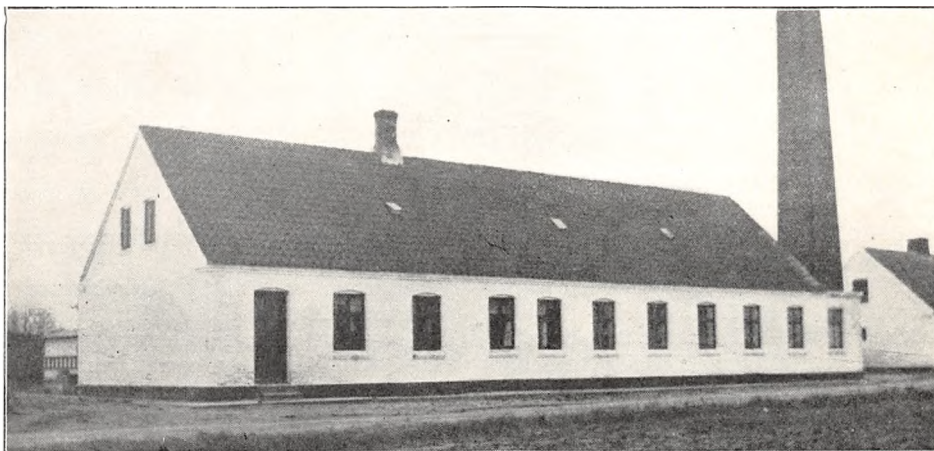

Oprettet 1902. Brandforsikring 47.300 Kr. Ejendomsskyld 15.000 Kr.

62 Leverandører med 543 Køer, heraf 3 med over 20 Køer, 19 med 4 Køer eller der under.

Reduktaseprøve. Kulfyring. Elektrisk Belysning. Mejeriet er monteret med Sinus Indvejningsvægt (1902), 2 Buas Udvejningsvægte (1920 og 27), Jacob Nielsen Smørvægt (1925), Danske Mejeriers Maskinfabriks Regenerativapparat (1928), Alfa 3000 kg Centrifuge (1910), Silkeborg

250 kg Kærne (1927), Christiansen & Meyer Kedel (1921), Marshall 4 HK. Dampmaskine (1902).

Der anvendes ca. 80 % fortinnede, ca. 20 % Aluminiums Transportspande. Mejeriet har Ishus til ca. 100 Læs Is.

	Indvejet Sød Mælk	Solgt Mælk og Fløde	Smørproduktion
1912—13.....	1.09 Mill. kg	—	41.160 kg.
1913—14.....	1.15 —	—	44.830 —
1914—15.....	1.08 —	—	41.800 —
1927—28.....	1.40 —	—	55.337 —
1928—29.....	1.50 —	—	60.494 —
1929—30.....	1.61 —	Hjemmesalg: 9.745 kg	64.576 —

Der sælges ca. 1000 kg Smør hjemme, Resten til Eksporthandling. Ost produceres ikke.

Mejeriet anvender Handelssyre. Fløden syrnes i Tønder. Der afregnes efter Flødeenheder. Per-

sonale: Mejeribestyrer, 1 Mejerist, 1 Prøveudtager.

Mejeribestyreren fører Mælke-, Kassereren, Købmand Lindberg Olesen, Vejby, Kasseregnskabet. Regnskabsaar: November til November.

FORMAND

Nielsen, Jesper Andreas, f. 13. Juli 1887 i Sdr. Harridslev, Søn af Gaardejer Niels Herman Jensen og Hustru Hansine, f. Jespersen. Gift 28. Maj 1918 med Maren N., Datter af Gaardejer Niels Lauritz Jensen, Vejby, og Hustru Birgitte, f. Christensen.

Uddannet ved Landvæsen, Elev paa Kvissel Højskole 1912—13, Gaardejer 1918. Formand for Foderstofforeningen 1926—31 og for A/M Vejby 1923, Medlem af Vejby-Sejlstrup Sogneraad 1925, af Værgeraadet 1929.

Adresse: Mellegaard, Vejby pr. Vraa.

BESTYRER



Nielsen, Thomas Peter, f. 6. Okt. 1897 i Brønderslev, Søn af Gaardejer Niels Nielsen og Hustru Ane, f. Stavad. Gift 26. April 1927 med Marie N., f. Larsen.

Elev, A/M Morild, Erslev paa Mors og Sæsing Østergaard, paa Ladelund Mælkeriskole 1921—22, Mejerist, A/M Kathrineholm, Stenshøj, Øster Vraa og Vraa, Mejeribestyrer

paa A/M Vejby 1. April 1927. 2 Diplomer fra Forsøgslaboratoriet for Smør.

Andelsmejeriet Vennebjerg.

Post- og Jernbaneadresse: Sønderlev. Telefon: Skallerup 47.

Oprettet 1923 under Medvirken af Arkitekt Berthel Jensen, Hjørring. Brandforsikring 83.000 Kr. Ejendomsskyld 19.600 Kr.

80 Leverandører med 525 Køer, heraf 4 med over 20 Køer, 20 med 4 Køer eller der under.

Reduktaseprøve. Kulfyring. Elektrisk Belysning.

Mejeriet er monteret med Buas automatisk Indvejningsvægt, 2 do. Udvejningsvægte, do. Smørvægt, do. Flødepasteur og Universal Regenerativapparat, Sabroe Kølemaskine, Alfa 3000 kg Centrifuge, Zenith 300 kg Kærne, Kedel fra Aalborg Skibsværft, 14 HK. Alliance Dampmaskine.

Der anvendes fortrinsvis fortinnede Transportspande.

Der sælges ca. 1000 kg Smør hjemme, Resten til Grossist. Ost produceres ikke.

Mejeriet anvender Handelssyre. Fløden syrnes i Bassin. Mejeriet har eget Laboratorium. Der afregnes efter Fedtenheder. Personale: Mejeribestyrer, 1 Mejerist, 1 Kontrol, Mejeriets Kusk.

Mejeribestyreren fører Mælke-, Kassereren, Gaardejer Chr. Jørgensen, Nr. Harridslev, Kasseregnskabet. Regnskabsaar: November til November.

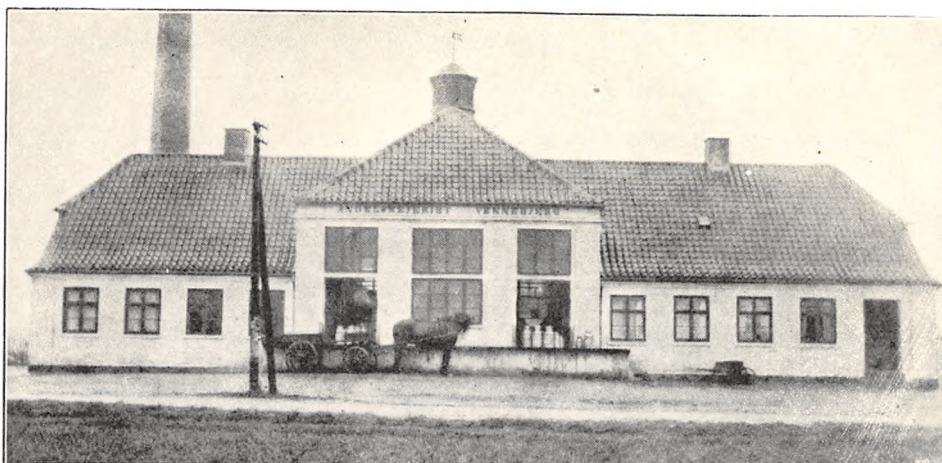

	Indvejet Sød Mælk	Solgt Mælk og Fløde	Smørproduktion
1927—28.....	1.60 Mill. kg	—	65.153 kg
1928—29.....	1.55 —	Hj.salg: 39.847 kg s. M.	64.005 —
1929—30.....	1.60 —	335 — Fl.	62.809 —

FORMAND



Krogsgaard, Niels Christian, f. 19. Aug. 1880 i V. Hjerimitslev, Søn af Gaardejer Chr. Krogsgaard og Hustru Margrethe, f. Nielsen. Gift 27. Marts 1908 med Maren K., f. Mortensen.

Uddannet ved Landvæsen, Gaardejer 1916. Formand for A/M Vennebjerg 1923.

Adresse: Hovgaard, Nr. Harridslev pr. Sønderlev.

BESTYRER



Steffensen, Peder Hougen, f. 3. Febr. 1893 i Gesing, Søn af Skovfoged Steffen Andersen og Hustru Mette Marie, f. Nielsen. Gift 12. Juli 1927 med Anna Marie S., f. Simonson.

Elev, Bøstrup og Bro A/M, paa Ladelund Mælkeriskole 1918—19, Mejerist, A/M Vadum, Nimtofte og Tranbjerg, Studieophold i Schweiz, Mejerist, A/M Stilling og Ørum, Mejeribestyrelse, A/M Vennebjerg 25. Jan. 1926.

Andelsmejeriet Vestenby.

Postadresse: Manna. Jernbaneanadresse: Brønderslev. Telefon: Ø. Hjerimitslev 8.

Oprettet 1913 under Medvirken af Arkitekt Charles Jensen, Brønderslev. Brandforsikring 90.000 Kr. Ejendomsskyld 62.000 Kr.

76 Leverandører med 900 Køer, heraf 5 med over 20 Køer, 5 med 4 Køer eller der under. 10 Jersey Køer.

Reduktaseprøve. Kulfyring. Elektrisk Belysning. Mejeriet er monteret med Sinus Indvejningsvægt (1913), 3 Buaas Udvejningsvægte (1927), Silkeborg Smørsvægt (1913), Danske Mejeriers Maskinfabriks Flødepasteur og Cimbria Regenerativapparat (1913 og 25), Alfa 3000 kg Centri-

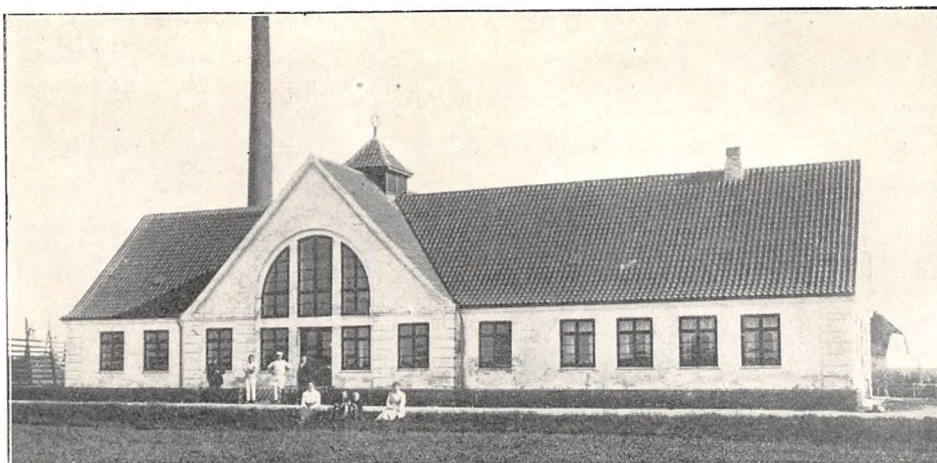

	Indvejet Sød Mælk	Solgt Mælk og Fløde	Smørproduktion
1913—14.....	1.22 Mill. kg	—	45.820 kg
1914—15.....	1.09 —	—	40.690 —
1927—28.....	1.80 —	—	70.200 —
1928—29.....	1.90 —	Hj.salg: 4.000 kg s. M.	73.500 —
1929—30.....	2.00 —	1.200 — Fl.	76.500 —

fuge (1913), Buaas 375 kg Kærne (1927), D. M. M. Kedel (1913), Caroc & Leth 8 HK. Dampmaskine (1913), Træostekar (1913).

Der anvendes fortinnede Transportspande. Mejeriet har Ishus til 50 Læs Is.

Der sælges ca. 1000 kg Smør hjemme, Resten til Eksportforening. Ost produceres ikke.

Mejeriet anvender Handelssyre. Fløden syrnes i

Bassin. Mejeriet har Syrningsanlæg for Skummetmælken og eget Laboratorium. Der afregnes efter Fedtenheder. Personale: Mejeribestyrer, 1 Mejerist, 1 Flev.

Mejeribestyreren fører Mælke-, Kassereren, Gaardejer Jørgen P. Nielsen, Kasseregnskabet. Regnskabsaar: November til November.

FORMAND



Nielsen, Carl Peder, f. 18. April 1884 i Bjørns-
holm, Søn af Husmand
Kresten Nielsen og Hustru
Sørine Kristine, f. Hans-
datter. Gift 26. Maj 1914
med Anna Kristine N., f.
Olsen.

Uddannet ved Landvæ-
sen, Gaardejer i Holte v.
Brønderslev 1913—27, i
Mellem Mejlsted 1927,

Formand for A/M Vestenby 1929 og for Øster
Hjermitslev Kontrolforening 1931.

Adresse: Mellem Mejlsted pr. Manna.

BESTYRER



Westergaard, Thomas, f.
20. Aug. 1882 i Snedsted,
Søn af Gaardejer Christian
Westergaard og Hustru
Inger, f. Sørensen. Gift 14.
Febr. 1913 med Johanne
W., f. Andersen.

Elev, Hørdum og Sned-
sted A/M, paa Ladelund
Mælkeriskole 1907—08,
Mejerist, A/M Grindsted
og Ingstrup, Mejeribesty-
rer, Hune Andelsmejeri

1910—13, paa Andelsmejeriet Vestenby 1. Nov.
1913.

Mejeriet Vesterø.

Postadresse: Vesterø, Læsø. Fragtadresse: Vesterø Havn. Telefon: Byrum 40 u.



Fællesmejeri, oprettet 1908 under Medvirken af stedlige Haandværkere. Brandforsikring 34.000 Kr. Ejendomsskyld 15.000 Kr.

100 Leverandører med 400 Køer, heraf ingen med over 20 Køer, 50 med 4 Køer eller der under.

Reduktaseprøve. Kulfyring. Petroleumbelysning.

Mejeriet er monteret med Zenith Indvejnings-, Buaas Udvejnings-, Silkeborg Smør- og Diskvægt, Buaas Regenerativapparat, Alfa Centrifuge, Silkeborg Kærne (alt 1923), Caroc & Leth Kedel (1908), Frichs Dampmaskine (1923).

Der anvendes fortinnede Transportspande. Mejeriet har Ishus til 30 Læs Is.

	Indvejet Sød Mælk	Solgt Mælk og Fløde	Smørproduktion
1912—13.....	0.60 Mill. kg	—	—
1913—14.....	0.63 —	—	21.380 kg
1914—15.....	0.57 —	—	20.080 —
1927—28.....	0.70 —	—	23.500 —
1928—29.....	0.75 —	Hjemmesalg: 400 kg	25.500 —
1929—30.....	0.80 —	Bysalg: 38.660 —	27 500 —

Der sælges ca. 60 kg Smør hjemme, ca. 900 kg i Bysalg, Resten til Grossist. Ost produceres ikke.

Mejeriet anvender Handelssyre. Fløden syrnes i Bassin. Der afregnes efter Mælkenotering. Per-

sonale: 1 Elev, Mejeriets Kusk, Leverandørernes 6 Kuske.

Mejeriejerer fører Regnskabet. Regnskabsaar: Oktober til Oktober.



EJER

Christensen, Alfred Peter, f. 21. Febr. 1901 i Frederikshavn, Søn af Arbejdsmand Johan Christensen og Hustru Ane, f. Pedersen. Gift 29. Jan. 1924 med Dagmar C., f. Mikkelsen.

Elev, Stenderup A/M 1917—21, Mejerist, Gjern 1921—23, Mammen 1923—25, Frederikshavn Mælkeforsyning 1925—30, Mejeriejer, Vesterø Mejeri 1930.

Adresse: Mejeriet Vesterø, Læsø.

Andelsmejeriet Wictoria.

Post- og Jernbaneadresse: Sønderlev. Telefon: Skallerup 25.

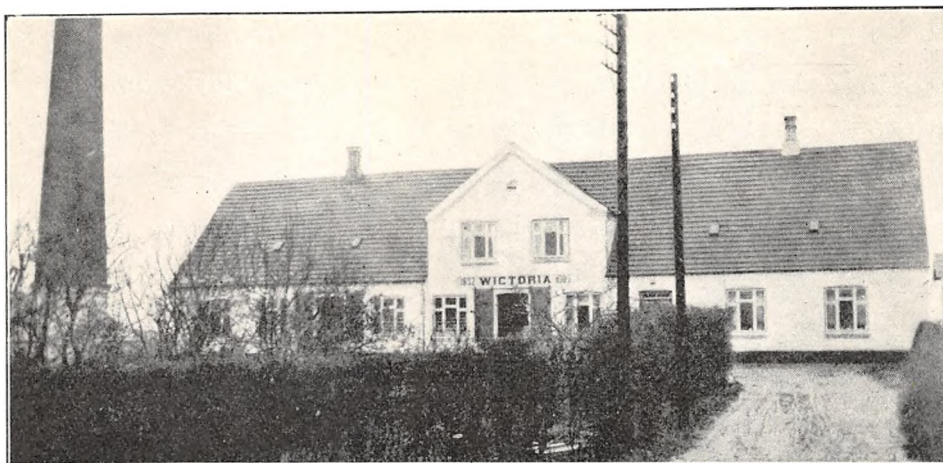

Oprettet 1892. Nybygget igen efter Brand 1907. Brandforsikring 70.000 Kr. Ejendomsskyld 26.000 Kr.

117 Leverandører med 1300 Køer, heraf ca. 20 med over 20 Køer, ca. 20 med 4 Køer eller der under. Ca. 100 Jersey Køer.

Reduktaseprøve. Kulfyring. Elektrisk Belysning. Mejeriet er monteret med Silkeborg Indvej-

ningsvægt (1929), 2 Buaas Udvejningsvægte (1923,) do. Smørvægt (1926), Buaas Forvarmer og Pasteuriseringsapparat (1925), Sabroe Kølemaskine (1926), 2 Alfa 2000 kg Centrifuger (1920), Zenith 500 kg Kærne (1922), Sabroe Kedel og 14 HK. Dampmaskine (1929 og 09), Ørum Hansen Luftkompressor (1931).

Der anvendes fortinnede Transportspande.

	Indvejet Sød Mælk	Solgt Mælk og Fløde	Smørproduktion
1912—13.....	2.06 Mill. kg	En gros Salg:	80.420 kg
1913—14.....	1.89 —	198.726 kg sød Mælk	72.700 —
1914—15.....	1.65 —	338 — Fløde	65.460 —
1927—28.....	3.38 —	Hjemmesalg:	127.852 —
1928—29.....	3.56 —	3.400 kg sød Mælk	142.781 —
1929—30.....	3.67 —	1.034 — Fløde	151.891 —

FORMAND



Jensen, Kristian, f. 26. Maj 1875 i Hæstrup, Søn af Arbejdsmand Jens Kristian Jensen og Hustru Mette Kathrine, f. Andersdatter. Gift 22. Nov. 1905 med Laura J., f. Jensen.

Uddannet ved Landvæsen, Gaardejer 1912. Formand for A/M Wictoria 1930.

Adresse: Skallerup pr. Sønderlev.

BESTYRER



Olesen, Ankær, f. 12. Maj 1889 i Sindal, Søn af Gaardejer Lars Chr. Olesen, Faurholt, og Hustru Lise, f. Klitten. Gift 22. Okt. 1929 med Marga O., f. Søndergaard.

Elev, A/M Søvang v. Hurup, Vestervang i Skelund, Mejerist, Hadsund Mejeri, A/M Kronjyden i Randers, paa Djursland Højskole, paa Dalum Mælkerikole 1911—12, Mejerist, Viborg og Bakholt A/M, Mejeribestyrer, Hou A/M 1913—14, A/M Wictoria 1. Nov. 1914. Sølvmedaljer for Smør.

Der sælges ca. 2096 kg Smør hjemme, Resten til Eksportforening. Ost produceres ikke.

Mejeriet anvender Handelssyre. Fløden synes i Bassin. Mejeriet har eget Laboratorium. Der afregnes efter Fedtneheder. Personale: Mejeri-

bestyrer, 1 Mejerist, 1 Elev, 1 Indvejer, 1 Kontrol. Mejeribestyreren fører Mælke-, Kassereren, Gaardejer Lars Chr. Thirup, Nørgaard, Kasse-regnskabet. Regnskabsaar: November til November.

Vittrup Andelsmejeri.

Post- og Jernbaneadresse: Vittrup. Telefon: Vittrup 44.

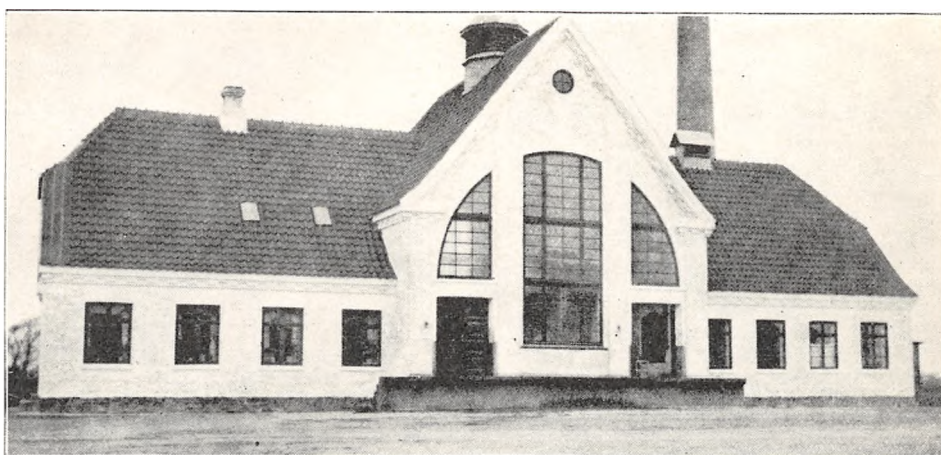

Oprettet 1918 under Medvirken af Arkitekt C. V. Heilesen, Vraa. Ejendomsskyld 28.000 Kr.

97 Leverandører med 800 Køer, heraf 2 med over 20 Køer, 18 med 4 Køer eller der under.

Reduktaseprøve. Kulfyring. Elektrisk Belysning.

Mejeriet er monteret med Silkeborg Indvejningsvægt, 2 Buaas Udvejningsvægte, Silkeborg Smørvægt, Unicum Flødepasteur og Buaas Universal Regenerativapparat, Sabroe Kølemaskine

	Indvejet Sød Mælk	Solgt Mælk og Fløde	Smørproduktion
1927—28.....	—	—	—
1928—29.....	2.14 Mill. kg	Hj.salg: 28.061 kg s. M.	89.468 kg
1929—30.....	2.17 —	4.600 — Fl.	90.462 —

FORMAND

Vestermark, Andreas, f. 21. Dec. 1870 i Engstrup, Søn af Gaardejer Søren Chr. Jensen og Hustru Ane Marie, f. Petersen.

Uddannet ved Landvæsen, Gaardejer 1897. Formand for Vittrup A/M 1928.

Adresse: Mariegaard, Fristrup pr. Løkken.

BESTYRER

Nielsen, Christian, f. 12. Febr. 1882 i Vennebjerg, Søn af Landmand Niels J. Jensen og Hustru Mariane, f. Nielsen. Gift 12. Febr. 1909 med Marie N., f. Jørgensen.

Elev, A/M Bakholt, paa Ladelund Mælkerskole 1904, Mejerist, A/M Bække, Sindal og Landmandshaab v. Roskilde, Mejeribestyrer, Tovbro A/M 1908—10, paa Vittrup A/M 1. Juni 1918. Formand for Hjælpekassen 1929. Sølvmedalje for Smør.

(alt 1918), Alfa 3000 kg Centrifuge (1928), Zenith 300 kg Kærne (1926), Sabroe Kedel og Alliance 9 HK. Dampmaskine (1918).

Der anvendes fortinnede Transportspande.

Der sælges ca. 1300 kg Smør hjemme, Resten til Eksportforening. Ost produceres ikke.

Mejeriet anvender Handelssyre. Fløden syrnes

i Bassin. Mejeriet har eget Laboratorium. Der afregnes efter Fedtenheder. Personale: Mejeribestyrelse, 1 Mejerist, 1 Elev.

Mejeribestyrelsen fører Mælke-, Kassereren, Gaardejer Niels Bæk, Skøttrup, Kasseregnskabet. Regnskabsaar: Juni til Juni.

Vogn Andelsmejeri.

Post- og Jernbaneadresse: Tolne. Telefon: Tolne 36.



Oprettet 1908 under Medvirken af stedlige Haandværkere. Brandforsikring 23.600 Kr. Ejendomsskyld 15.000 Kr.

40 Leverandører med 300 Køer, heraf 4 med over 20 Køer, 14 med 4 Køer eller der under. 9 Jersey Køer.

Reduktaseprøve. Kulfyring. Elektrisk Belysning.

Mejeriet er monteret med Sinus Indvejningsvægt (1926), 2 Buaas Udvejningsvægte (1926),

Silkeborg Smørvægt (1908), Diskvægt (1908), Buaas Pasteuriseringsapparat (1930), do. Regenerativapparat (1926), Sabroe Kølemaskine (1924), Alfa Centrifuge (1928), Buaas Kærne (1921), Sabroe Kedel (1908), Caroc & Leth Dampmaskine (1908), Centrifugalpumpe (1908).

Der anvendes overvejende fortinnede Transportspande.

	Indvejet Sød Mælk	Solgt Mælk og Fløde	Smørproduktion
1912—13.....	0.68 Mill. kg	—	26.255 kg
1913—14.....	0.66 —	—	25.450 —
1914—15.....	0.61 —	—	23.690 —
1927—28.....	0.96 —	—	36.735 —
1928—29.....	1.04 —	Hjemmesalg: 1.920 kg	40.820 —
1929—30.....	1.10 —	Bysalg: 5.700 —	42.102 —

Der sælges ca. 250 kg Smør hjemme, ca. 350 kg i Bysalg, Resten til Grossist. Ost produceres ikke.

Mejeriet anvender Handelssyre. Fløden syrnes i Tønder. Der afregnes efter Flødeenheder. Per-

sonale: Mejeribestyrelse, 1 Elev, Leverandørernes 7 Kuske.

Mejeribestyrelsen fører Regnskabet. Regnskabsaar: November til November.

FORMAND



Hansen, Johan Haagen, f. 29. Aug. 1882 i Tolne, Søn af Gaardejer Chr. Hansen og Hustru Else Marie, f. Kjeldsen. Gift 28. April 1914 med Emma Elisabeth H., Datter af Gaardejer Martin Lassen, Nørgaard, og Hustru Johanne, f. Hollesen.

Uddannet ved Landvæsen, Elev paa Kvissel Højskole 1901—02, Gaardejer, Børsholt i Tolne 1912, paa Nørgaard 1920. Medlem af Bestyrelsen for Vogn A/M 1923—27, dets Formand 1931, Medlem af Mosbjerg Sogneraad 1929.

Adresse: Nørgaard, Vogn pr. Tolne.

BESTYRER



Borrisholt, Jens Peter Nielsen, f. 29. Marts 1900 i Taars, Søn af Gaardejer Søren N. Borrisholt og Hustru Kristine, f. Ovesen. Gift 20. Sept. 1929 med Agnes Lærkedal B., f. Nielsen.

Elev, A/M Mygdal 1919—22, Serritslev 1922—23, Mejerist, Kolding Mælkekompagni 1923—25, A/M Haarby 1925—26 og Tornby 1926, paa Ladelund Mælkeriskole 1926—27, Mejerist, A/M Tranhøj 1927—29, Mejeribestyrelse, Vogn A/M 1929. 2 Diplomer for Smør.

Vraa Andelsmejeri.

Post- og Jernbaneadresse: Vraa. Telefon: Vraa 13.



Oprettet 1887. Ombygning og Udvidelse 1916 under Medvirken af Arkitekt E. V. Lind, Skive. Beboelsen er særskilt. Brandforsikring 161.700 Kr. Ejendomsskyld 58.000 Kr.

196 Leverandører med 1700 Køer, heraf 15 med over 20 Køer, 18 med 4 Køer eller der under. 8 Jersey Køer.

Reduktaseprøve. Mejeriet deltager i Tuberkulosisens Bekæmpelse. Kulfyring. Elektrisk Belysning.

Mejeriet er monteret med Silkeborg Indvejnings-, Buaas Udvejnings- og Silkeborg Smørvægt, Buaas Flødepasteur og Universal Regene-

rativapparat, Sabroe Kølemaskine (alt 1916), 2 Alfa 3000 kg Centrifuger (1916 og 25), Zenith Kærne (1925), Danske Mejeriers Maskinfabriks Kedel (1927), Alliance Dampmaskine (1916), Krügers Vandfilter (1930).

Der anvendes fortinnete Transportspande.

Der sælges ca. 4500 kg Smør hjemme, Resten til Eksportforening. Ost produceres ikke.

Mejeriet anvender egen Modersyre. Fløden syrnes i Bassin. Mejeriet har Syrningsanlæg for Skummetmælken og eget Laboratorium. Der afregnes efter Fedtneheder. Personale: Mejeri-

	Indvejet Sød Mælk	Solgt Mælk og Fløde	Smørproduktion
1912—13.....	3.24 Mill. kg	—	121.970 kg
1913—14.....	3.43 —	—	128.420 —
1914—15.....	3.23 —	—	121.150 —
1927—28.....	4.41 —	—	109.433 —
1928—29.....	4.59 —	Hj.salg: 45.146 kg s. M.	174.462 —
1929—30.....	4.89 —	11.499 — Fl.	191.508 —

bestyrer, 2 Mejerister, 2 Elever, 1 Indvejer, Mejeriets Kusk, 1 Ekspeditrice.
Mejeribestyreren fører Mælke-, Kassereren,

Gaardejer Bernhard Grinsted, Kasseregnskabet. Regnskabsaar: November til November.

FORMAND



Nørgaard, Jens Møller, f. 25. Dec. 1872 i Vraa, Søn af Gaardejer Niels Nørgaard og Hustru Inge Marie, f. Mogensen. Gift 30. Aug. 1900 med Astrid N., f. Terkelsen.

Uddannet ved Landvæsen, Landbrugskandidat 1899, Med-Forstander for Vraa Højskole 1902. Formand for Hjørring Amts landøkonomiske Selskab

1913, for Vraa A/M 1922 og for Mejeriforeningen Vendsyssel 1927, Medlem af Repræsentantskabet for Danish Dairies 1928 og af Bestyrelsen for samme 1931. R. af Dbg.
Adresse: Vraa.

BESTYRER



Andersen, Niels Oscar, f. 26. Febr. 1885 i Idskov, Voer Sogn, Søn af Gaardejer Jens Peter Andersen og Hustru Maren Erikk. Gift 27. Okt. 1908 med Ane Marie A., f. Nielsen.

Elev, Hjørring og Vraa A/M, Mejerist, Malling og Vraa A/M, paa Ladelund Mælkeriskole 1908, Mejeribestyrer, Stenum A/M 1908—23, paa Vraa A/M 1.

Maj 1923. Optog i 1923 Fabrikationen af Vraa Syre, der var paabegyndt af Mejeribestyrer Vestergaard, Vraa A/M. 3 Gange værdig til Guldmedalje for Smør og Forsøgslaboratoriets Hædersdiplom.

Øland Andelsmejeri.

Post- og Jernbaneadresse: Halvrimmen. Telefon: Øland 12.

Oprettet 1898. Udvidelse 1905 under Medvirken af stedlige Haandværkere. Brandforsikring 46.400 Kr. Ejendomsskyld 10.600 Kr.

78 Leverandører med 630 Køer, heraf 4 med over 20 Køer, 31 med 4 Køer eller der under.

Reduktaseprøve. Kulfyring. Elektrisk Belysning.

Mejeriet er monteret med Silkeborg Indvejningsvægt (1917), 2 Buas Udvejningsvægte (1910), Silkeborg Smørsvægt (1910), Diskvægt (1910), Buas Regenerativapparat (1917), Titan Centrifuge (1920), Silkeborg Kærne (1917), Ludvigsen, Struer, Kedel (1898), Caroc & Leth Dampmaskine (1898), Centrifugalpumpe (1917).

Der anvendes fortrinsvis fortinnede Transportspande. Mejeriet har Ishus til 35 Læs Is.

Der sælges ca. 2600 kg Smør hjemme, ca. 300 kg i Bysalg, Resten til Grossist. Ost produceres ikke.

Mejeriet anvender Handelssyre. Fløden syrnes i Tønder. Mejeriet har eget Laboratorium. Der afregnes efter Fedtenheder. Personale: Mejeribestyrer, 1 Elev, 1 Medhjælper, Leverandørernes 8 Kuske.

Mejeribestyreren fører Regnskabet. Regnskabsaar: Oktober til Oktober.

Mejeribestyrerens Fader, fh. Mejeribestyrer Chr. Thorndahl, bestyrede Mejeriet 1898—1930.

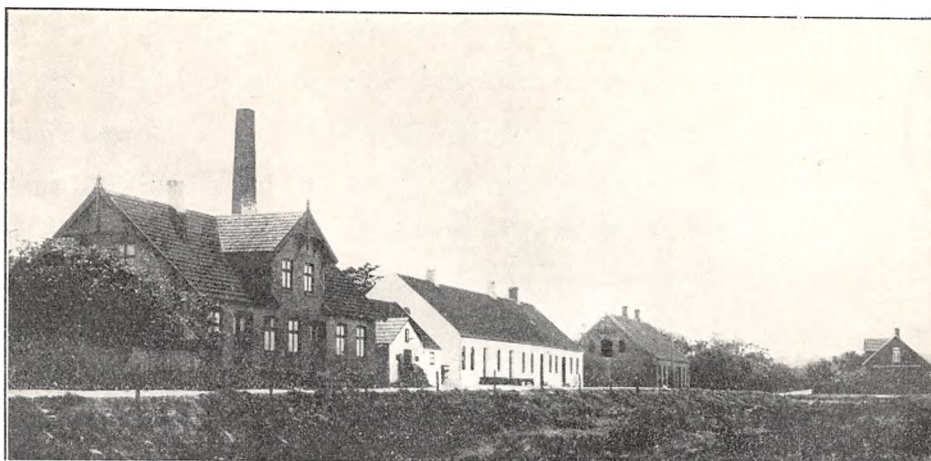

	Indvejet Sød Mælk	Solgt Mælk og Fløde	Smørproduktion
1912—13.....	1.14 Mill. kg	—	43.630 kg
1913—14.....	1.27 —	—	48.500 —
1914—15.....	1.15 —	—	43.700 —
1927—28.....	2.03 —	—	79.234 —
1928—29.....	1.58 —	Hjemmesalg: 5.744 kg	62.159 —
1929—30.....	1.64 —	Bysalg: 8.000 —	63.228 —

FORMAND



Jensen, Niels, f. 23. Maj 1878 paa Øland, Søn af Amdsraadsmedlem, Gaardejer Niels Jensen og Hustru Ane Marie, f. Olsen. Gift 27. Maj 1904 med Kirsten Marie J., Datter af Folketingsmand, Gaardejer Karl Sørensen, Øland, og Hustru Sissel Marie, f. Andersen.

Uddannet ved Landvæsen, Elev paa Sorø Højskole 1898—99, Gaardejer 1904. Medlem af Sogneraadet for Øland 1913, Sogneraadformand 1916—21, Sognefoged og Lægdsformand for Øland 1920, Kasserer i Menighedsraadet, Medlem af Repræsentantskabet for Nørre Sundby Andelsvineslagteri 1924 og for Fjerritslev-Frederikshavn Banen, Formand for Øland A/M 1927 og for Dansk Andels- og Folkebanks Brovst Afdeling, Medlem af Hjørring Amtsråd, Formand for

Brovst Amtssygehus og Medlem af Bestyrelsen for Tvangsarbejdsanstalten i Aalborg 1928.

Adresse: Østerby, Øland pr. Halvrimmen.

BESTYRER



Thorndahl, Kay, f. 19. April 1906 paa Øland, Søn af fh. Mejeribestyrer Chr. Thorndahl og Hustru Mariane, f. Petersen.

Elev paa Øland A/M 1920—24, Undervisning paa Rønde Præliminærkursus, Præliminæreksamen paa Universitetet 1927, Mejerist, Øland A/M 1927—28, paa Askov Højskole 1928—29, Mejerist,

Vester Nebel A/M 1929, paa Ladelund Mælkerskole 1929—30, Studieophold i Holland 1930, Mejeribestyrer paa Øland A/M 1930. Sølvmedalje for Smør paa Landsudstillingen i København 1931.

Ørsø Andelsmejeri.

Post- og Jernbaneadresse: Ørsø. Telefon: Ørsø 1.

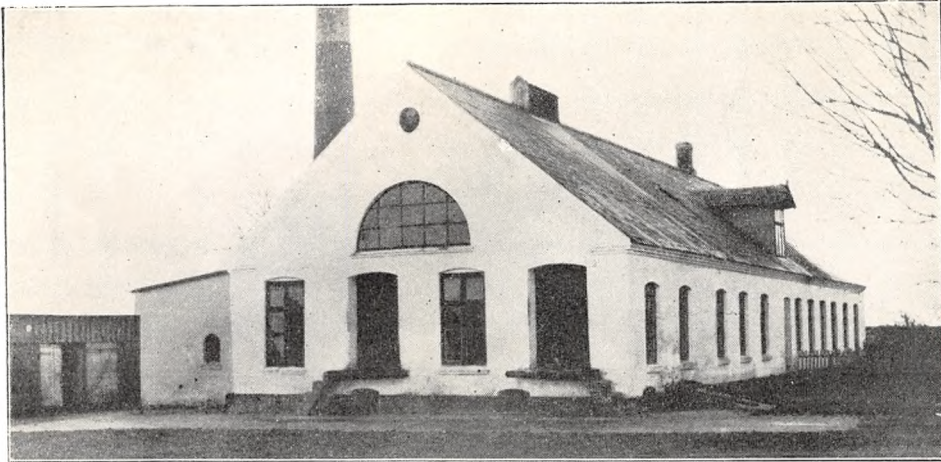

Oprettet 1894. Ombygning og Udvidelse 1913 under Medvirken af stedlige Haandværkere. Brandforsikring 56.000 Kr. Ejendomsskyld 15.000 Kr.

110 Leverandører med 745 Køer, heraf 10 med over 20 Køer, 20 med 4 Køer eller der under.

Reduktaseprøve. Mejeriet deltager i Tuberkulosens Bekæmpelse. Kulfyring. Elektrisk Belysning.

Mejeriet er monteret med Sinus Indvejningsvægt (1904), Bismar Udvejningsvægt (1927), Silkeborg Smørvægt (1916), Danske Mejeriers Maskinfabriks Flødepasteur (1904), Buas Regenerativ-

	Indvejet Sød Mælk	Solgt Mælk og Fløde	Smørproduktion
1912—13.....	—	—	—
1913—14.....	—	—	—
1914—15.....	1.12 Mill. kg	—	42.60 kg
1927—28.....	2.01 —	—	80.893 —
1928—29.....	2.01 —	—	82.033 —
1929—30.....	2.23 —	Hjemmesalg: 4.060 kg	86.636 —

FORMAND



Pedersen, Jens Jacob, f. 13. Okt. 1869 i Voer, Søn af Husmand Niels Peder Pedersen og Hustru Mine, f. Jensen. Gift 19. Dec. 1902 med Johanne P., f. Nielsen.

Uddannet som Tømrer, Elev paa Høng Højskole 1891—92, Gaardejer 1902. Medlem af Dronninglund Sogneraad 1917—25, Formand for Ørsø Brugsfor-

ening 1921—31, for Transformatorforeningen 1929 og for Ørsø A/M 1930.

Adresse: Ørsø.

BESTYRER



Hansen, Hans Olsen, f. 26. Sept. 1889 i V. Skerlinge, Søn af Gaardejer Ole Hansen og Hustru Johanne, f. Sørensen. Gift 12. Sept. 1916 med Marie H., f. Mogensen.

Elev, Aakilde A/M, Olle-rup Højskole 1908—09 og Fuglekilde A/M paa Dalum Mælkerskole 1912—13, Mejerist, Skørping og Skjørring A/M, Mejeri-

bestyrer, Ørsø A/M 1916. Formand for Dansk Mejeristforenings Østvendssysel Kreds 1919—20, Bestyrelsesmedlem 1929, Revisor i Ørsø Brugsforening 1927.

apparat (1917), Sabroe Kølemaskine (1913), Alfa 3000 kg Centrifuge (1926), Hamlet Kærne (1926), Sabroe Kedel (1904), Alliance Dampmaskine (1926), Træostekar.

Der anvendes fortrinsvis fortinnede Transportspande.

Der sælges ca. 950 kg Smør hjemme, ca. 850 kg i Bysalg, Resten til Eksportforening. Ost produceres ikke.

Mejeriet anvender Handelssyre. Fløden syrnes i Tønder. Mejeriet har eget Laboratorium. Der afregnes efter Fedtenheder. Personale: Mejeribestyrelse, 1 Mejerist, 1 Elev, Leverandørernes 10 Kuske, 1 Karl.

Mejeribestyrelsen fører Regnskabet. Regnskabsaar: November til November.

Ørtoft Andelsmejeri.

Post- og Jernbaneadresse: Sæby. Telefon: Ørtoft 1.

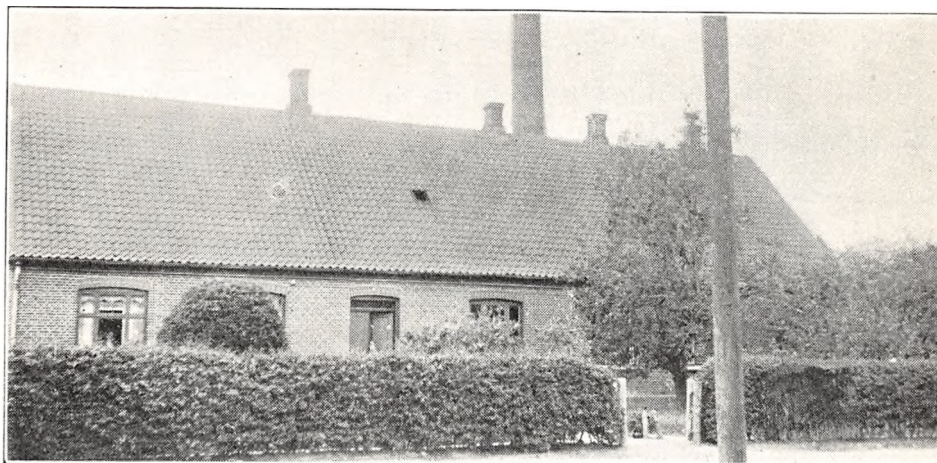

Oprettet 1907 under Medvirken af stedlige Haandværkere. Brandforsikring 64.000 Kr. Ejendomsskyld 19.000 Kr.

53 Leverandører med 600 Køer (679 fra 1. Maj 1931), heraf 7 med over 20 Køer, 2 med 4 Køer eller der under.

Reduktaseprøve. Kulfyring. Elektrisk Belysning.

Mejeriet er monteret med Sinus Indvejningsvægt, 2 Maglekilde Udvejningsvægte, Silkeborg Smørvægt (alle 1907), Buaas Universal Regenerativapparat (1920), Atlas Kølemaskine (1911), Titan Centrifuge (1923), Silkeborg Kærne (1919), Sabroe Kedel og Marshall Dampmaskine (1907).

Der anvendes fortinnede Transportspande.

	Indvejet Sød Mælk	Solgt Mælk og Fløde	Smørproduktion
1912—13.....	1.36 Mill. kg	—	51.780 kg
1913—14.....	1.42 —	—	54.119 —
1914—15.....	1.28 —	—	49.280 —
1927—28.....	1.72 —	—	69.548 —
1928—29.....	1.84 —	—	75.256 —
1929—30.....	1.96 —	Hjemmes. 2000 Kr. aarl.	79.650 —

Der sælges ca. 500 kg Smør hjemme, Resten til Grossist. Ost produceres ikke.

Mejeriet anvender Handelssyre. Fløden syrnes i fortinnat Kobberbassin. Mejeriet har eget Labo-

ratorium. Der afregnes efter Fedtenheder. Personale: Mejeribestyrelse, 1 Elev.

Mejeribestyrelsen fører Mælke-, Kassereren Kasseregnskabet. Regnskabsaar: November til November.

FORMAND

Jensen, Carl, f. 21. Maj 1868 i Volstrup Sogn, Søn af Gaardejer Jens Jensen og Hustru Johanne Kristine, f. Thomsen. Gift 1. Dec. 1893 med Nielsine J., f. Larsen.

Uddannet ved Landvæsen, Boelsmand 1894. Medlem af Sogneraadet 1904—09, Formand for Ørtoft A/M 1930.

Adresse: Lille Ørtoft pr. Sæby.



f. Vellsen. Gift 22. Febr. 1910 med Thomine J., f. Petersen.

Elev, Skive A/M, Mejerist, A/M Vinderslev, Beder, Sct. Olavs Kilde, Thise og paa Viborg og Sæby F/M, paa Ladelund Mælkeriskole 1907—08, Mejeribestyrer paa Ørtoft Andelsmejeri 1. Nov. 1908. Flere Udmærkelser for Smør.

BESTYRER

Jensen, Vilhelm, f. 1. Marts 1884 i Hem, Søn af Gartner Christian Jensen og Hustru Marie,

Andelsmejeriet Ø. Brønderslev.

Post- og Jernbaneadresse: Brønderslev. Telefon: Ø. Brønderslev 6.



Oprettet 1904 under Medvirken af Arkitekt Vejby Christensen, Hjørring. Ejendomsskyld 25.000 Kr.

106 Leverandører med 1100 Køer, heraf 19 med over 20 Køer, 4 med 4 Køer eller der under.

Reduktaseprøve. Fyring med Kulsmuld. Elektrisk Belysning.

Mejeriet er monteret med Buas Indvejningsvægt (1928), 2 do. Udvejningsvægte (1920 og 25),

Silkeborg Smørvægt (1904), Buas Universal Regenerativapparat (1920), 2 Alfa Centrifuger (1920), Silkeborg Kærne (1928), Sabroe Kedel (1927), do. Dampmaskine (1904).

Der anvendes fortinne Transportspande. Mejeriet har Ishus til ca. 90 Læs Is.

Der sælges ca. 500 kg Smør hjemme, Resten til Grossist. Ost produceres ikke.

Mejeriet anvender Handelssyre. Fløden syrnes

	Indvejet Sød Mælk	Solgt Mælk og Fløde	Smørproduktion
1912—13.....	2.40 Mill. kg	—	99.950 kg
1913—14.....	2.44 —	—	100.800 —
1914—15.....	2.53 —	—	101.000 —
1927—28.....	2.60 —	—	102.525 —
1928—29.....	2.80 —	Hj.salg: 11.486 kg s. M.	110.000 —
1929—30.....	3.00 —	6.700 — Fl.	123.511 —

i Bassin. Der afregnes efter Flødeenheder. Personale: Mejeribestyrer, 1 Mejerist, 1 Elev, 1 Prøveudtager, Leverandørernes Kusk, 1 Ekspeditrice.

Mejeribestyreren fører Mælke-, Kassereren, Husejer I. P. Christensen, Ø. Brønderslev, Kasse-

regnskabet. Regnskabsafslutning November og Maj.

Mejeriet blev oprettet paa Initiativ af Proprietær Chr. Pedersen, Gl. Burholt, der var Formand for Mejeriet 1904—11.

FORMAND



Isaksen, Isak, f. 27. Jan. 1875 paa Mosbak, Søn af Gaardejer Lauritz Isaksen og Hustru Elise, f. Christensen. Gift 27. Nov. 1906 med Kristine I., f. Hansen.

Uddannet ved Landvæsen, Elev paa Vallekilde Højskole 1897—98, Gaardejer paa Mosbak 1906. Fh. Medlem af Fællesledelsen for Kontrollforeningerne, Medlem af Bestyrelserne

for Brønderslev og Omegns Kontrollforening, for Foreningen af jyske Landboforeninger 1929, Formand for A/M Øster Brønderslev 1930.

Adresse: Mosbak pr. Ø. Brønderslev.

BESTYRER



Riis, Albrecht, f. 24. Dec. 1877 i Sdr. Mølle, Tolstrup Sogn, Søn af Gaard- og Vandmøllefæster Aksel Riis og Hustru Sofie, f. Svendsen. Gift 1902 med Helga R., f. Engelund.

Elev paa Gl. Toftegaard Mejeri, paa Brønderslev Højskole, Mejerist, A/M Ilbro, Agdrup, Vraa, V. Hjermitslev og Jerslev, paa Ladelund Mælkeriskole

1901—02, Mejeribestyrer, Hals A/M 1902—04, paa A/M Øster Brønderslev 1. Okt. 1904. Forsøgs-laboratoriets Hædersdiplom samt Sølvmedaljer for Smør.

Øster Vraa Andelsmejeri.

Post- og Jernbaneadresse: Øster Vraa. Telefon: Øster Vraa 6.



Oprettet 1897 under Medvirken af stedlige Haandværkere. Brandforsikring 77.300 Kr. Ejendomsskyld 30.000 Kr.

130 Leverandører med 1118 Køer, heraf 11 med

over 20 Køer, 30 med 4 Køer eller der under. Enkelte Jersey Køer.

Reduktaseprøve. Kulfyring. Elektrisk Belysning. Mejeriet er monteret med Silkeborg Indvej-

ningsvægt (1920), 1 Buaas og 1 Silkeborg Bismær Udvejningsvægt (1920 og 28), Silkeborg Smørvægt (1928), do. Flødepasteur og Regenerativapparat (1929 og 27), Atlas Kølemaskine (Hovedreparation 1930), 1 Alfa og 1 Titan Centrifuge

(1928 og 31), Zenith Kærne (1922), Sabroe Kedel (1928), Alliance Dampmaskine (1922).

Der anvendes overvejende fortinnede Transportspande.

	Indvejet Sød Mælk	Solgt Mælk og Fløde	Smørproduktion
1927—28.....	2.90 Mill. kg	Bysalg for 7.000 Kr.	114.814 kg
1928—29.....	2.98 —	Til Kondenseringsfabrik:	119.160 —
1929—30.....	3.30 —	400.000 kg Skumm.	132.000 —

Der sælges 1100 kg Smør hjemme, Resten til Eksportforening. Ost produceres ikke.

Mejeriet anvender Handelssyre. Fløden syrnes i Aluminiumsbassin (1931). Mejeriet har eget Laboratorium. Der afregnes efter Fedtenheder.

Personale: Mejeribestyrelse, 2 Mejerister, 1 Kontrolør, 1 Kusk. Leverandørerne kører selv.

Kassereren fører Kasse, Mejeribestyrelsen Mælke-regnskabet. Regnskabsafslutning: Maj og November.

FORMAND



Nielsen, Niels Albinus, f. 1. Marts 1886 i Sdr. Omme, Søn af Husmand Hans Nielsen og Hustru Kirstine Margrethe, f. Andersen. Gift 26. Maj 1914 med Karoline N., f. Jensen.

Uddannet ved Landvæsen, Elev paa Elbæk Højskole 1907—08, Gaardejer 1917. Fh. Medlem af Menighedsraadet, Formand for Øster Vraa A/M 1925

—28, paany 1929, Kommunalrevisor, Amtsdommer i Hjørring og Aalborg Amters Landboforening, Ungskuedommer ved Jydske Ungskuer 1931.

Adresse: Hammerholt pr. Ø. Vraa.

BESTYRELSE



Nielsen, Niels Christian, f. 17. Aug. 1893 i Ove v. Hobro, Søn af Boelsmand Mads Nielsen og Hustru Kristine, f. Petersen. Gift 28. Dec. 1917 med Anna N., f. Hansen.

Elev, Nørager A/M og Stjernholm v. Harlev, paa Dalum Mælkeriskole 1917—18, Mejerist, A/M Bjørnkjær og Mosevang, Dybvad F/M, Mejeribestyrelse,

A/M Frem 1923—30, paa Øster Vraa A/M 1. Nov. 1930. Flere Udmærkelser for Smør, bl. a. Forsøgslaboratoriets Diplom 1930.

THISTED AMT

Andelsmejeriet Assels.

Postadresse: Ø. Assels. Jernbaneadresse: Nykøbing M. Telefon: Ø. Assels 4.

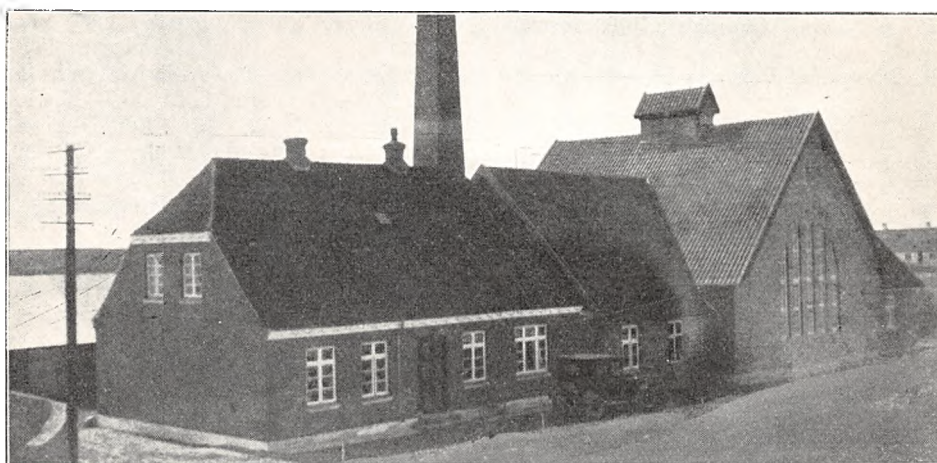

Oprettet 1888. Ombygning 1916 under Medvirken af stedlige Haandværkere og 1924 under Medvirken af Arkitekt E. V. Lind, Skive. Beboelsen er særskilt. Brandforsikring 85.000 Kr. Ejendomsskyld 20.000 Kr.

364 Leverandører med 1700 Køer, heraf 7 med over 20 Køer, 150 med 4 Køer eller der under.

Reduktaseprøve. Mejeriet er i Mælkebedømmelsesforening og deltager i Tuberkulosens Bekæmpelse. Kulfyrring. Elektrisk Belysning fra eget Værk.

Mejeriet er monteret med Silkeborg Indvejningsvægt (1920), Buaas Udvejningsvægt (1916), Paasch & Larsen, Petersen Smørvægt (1928), Diskvægt (1920), Danske Mejeriers Maskinfabriks Pasteur og Regenerativapparat (1924), Sabroe Kølemaskine (1916), 2 Alfa 72 Centrifuger (1929), Silkeborg Kærne (1927), D. M. M. Kedel og Dampmaskine (1907 og 16), 2 Centrifugalpumper (1924).

Der anvendes overvejende fortinnede Transportspande.

	Indvejet Sød Mælk	Solgt Mælk og Fløde	Smørproduktion
1912—13.....	2.83 Mill. kg	—	110.095 kg
1913—14.....	3.01 —	—	118.180 —
1914—15.....	2.57 —	—	100.520 —
1927—28.....	4.57 —	—	192.057 —
1928—29.....	5.01 —	Hjemmesalg: 1.600 kg	211.833 —
1929—30.....	5.51 —	Bysalg: 8.734 —	230.310 —

Der sælges ca. 1000 kg Smør hjemme, ca. 750 kg i Bysalg, Resten til Grossist. Ost produceres ikke.

Mejeriet anvender Handelssyre. Fløden syrnes i Bassin. Mejeriet har eget Laboratorium. Der afregnes efter Fedtenheder. Personale: Mejeri-

bestyrer, 2 Mejerister, 2 Elever, Leverandørernes 15 Kuske.

Mejeribestyreren fører Regnskabet. Regnskabsaar: Oktober til Oktober.

FORMAND



Kusk, Poul, f. 26. Juli 1883 i Galtrup, Søn af Gaardejer Anders Kusk og Hustru Maren, f. Poulsen. Gift 2. Marts 1917 med Dorthea K., f. Søndergaard.

Uddannet ved Landvæsen, Elev paa Galtrup Højskole 1903—04, paa Tune Landboskole 1906—07, Gaardejer 1910. Formand for Assels A/M 1929.

Adresse: Nygaard, Vejerslev pr. Vils, Als.

Formanden for Det radikale Parti's Landsorganisation, Proprietær Martin Sørensen, Peterslund, var Mejeriets Formand 1910—14 og 1924—1926.



hanne, f. Knudsen. Gift 6. Dec. 1906 med Johanne J., f. Hansen.

Elev, Søholm H/M 1892—93, Fuglekilde A/M 1893—96, Mejerist, Ørritslev A/M 1896—97, Brylle A/M 1897—99, Mejeribestyrer, Grenaa F/M 1899—1902, paa Dalum Mælkeriskole 1902, Mejeribestyrer, Grenaa F/M 1902—04, F/M Valkyrien 1904—05, i

Tysk Polen 1905—06, Mejeribestyrer, Gøderup F/M 1906—09, Glorup H/M 1909—10, Hou F/M 1910—11, Assels A/M 1911. Bestyrelsesmedlem i Thisted Amts Mejeristforening 1926—30, Formand for Venstrevælgerf. 1924, Revisor i Ø. Assels Brugsforening 1925, Sølvmedalje og Diplom for Smør.

BESTYRER

Jacobsen, Niels, f. 6. Marts 1875 i Køng Sogn, Søn af Købmand Hans Jacobsen og Hustru Jo-

Bedsted Andelsmejeri.

Post- og Jernbaneadresse: Bedsted. Telefon: Bedsted 44.

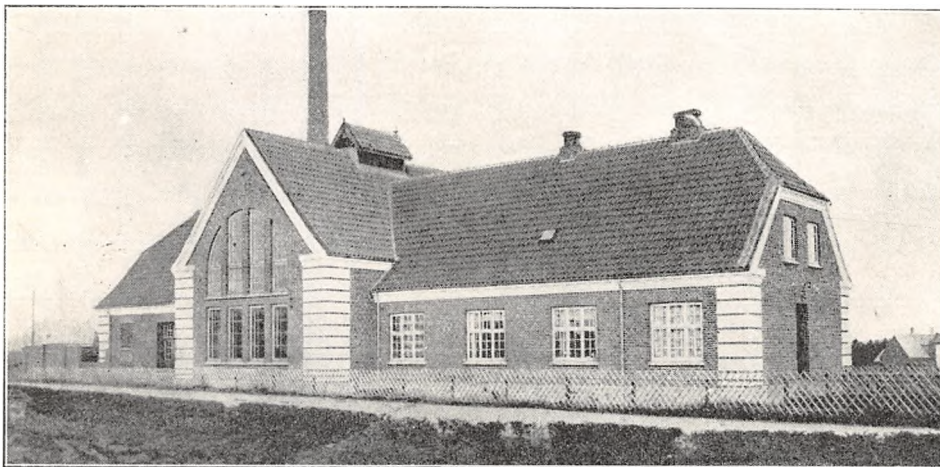

Oprettet 1914 under Medvirken af Arkitekt E. V. Lind, Skive. Brandforsikring 60.000 Kr. Ejendomsskyld 26.000 Kr.

185 Leverandører med 1000 Køer, heraf 5 med over 20 Køer, 100 med 4 Køer eller der under.

Reduktaseprøve. Kulfyring. Elektrisk Belysning. Mejeriet er monteret med Silkeborg Indvejningsvægt, 2 Buaas Udvejningsvægte, Silkeborg Smørvægt, Diskvægt og Danske Mejeriers Maskinfabriks Pasteur (alt 1914), Buaas Regenerativ-

	Indvejet Sød Mælk	Solgt Mælk og Fløde	Smørproduktion
1914—15.....	1.14 Mill. kg	—	44.010 kg
1927—28.....	2.07 —	—	72.800 —
1928—29.....	2.10 —	Hjemmesalg: 2.400 kg	73.000 —
1929—30.....	2.31 —	Bysalg: 43.113 —	89.401 —

apparat (1926), Sabroe Kølemaskine (1914), 2 Alfa Centrifuger (1914 og 26), Hamlet Kærne (1928), D. M. M. Kedel og Dampmaskine (1914), 3 Centrifugalpumper (1917).

Der anvendes overvejende fortinnede Transport-spande.

Der sælges ca. 625 kg Smør hjemme, ca. 1450 kg i Bysalg, Resten til Eksportforening. Ost produceres ikke.

Mejeriet anvender Handelssyre. Fløden syrnes i Bassin. Mejeriet har eget Laboratorium. Der afregnes efter Flødeenheder. Personale: Mejeribestyrelse, 1 Mejerist, 1 Elev, Leverandørernes 10 Kuske.

Mejeribestyrelsen fører Regnskabet. Regnskabsaar: Oktober til Oktober.

FORMAND



Godiksen, Niels, f. 14. Marts 1881 i Klim, Søn af Købmand Christian P. Godiksen og Hustru Else Marie, f. Christensen. Gift 1. Nov. 1923 med Karen G., Datter af Husmand Jens Peter Madsen, Bedsted Kommune, og Hustru Kirstine, f. Madsen.

Uddannet ved Landvæsen, Elev paa Ladelund Landbrugsskole 1903—04,

Gaardejer 1906. Formand for Bedsted A/M 1919, Ejendomsskyldvurderingsmand 1929.

Adresse: Vittrup pr. Bedsted.

BESTYRELSE



Nielsen, Søren Kristian, f. 28. Sept. 1891 i Nr. True, Søn af Gaardejer Kristian Nielsen og Hustru Lise, f. Sørensen. Gift 2. Juni 1922 med Johanne N., f. Søgaard.

Elev, A/M Fremad 1908—10, Ravnkilde 1910—11, Nørager 1911 og Vedbæk 1911—12, Mejerist, A/M Vedbæk 1912—13, Nibe F/M 1913—15, Aalykke

F/M 1915, paa Dalum Mælkeriskole 1915—16, Mejerist, Tofttholm F/M 1916, Vikar i Thisted Amt 1916—19, Mejeribestyrelse paa Bedsted A/M 1919. Medlem af Bestyrelserne for Brugsforeningen 1928 og for Thisted Amts Mejeristforening 1930. 1 Sølv- og 4 Bronzemedaljer samt Diplomer for Smør.

Andelsmejeriet Dalhøj.

Post- og Jernbaneadresse: Fjerritslev. Telefon: Fjerritslev 73.

Oprettet 1887. Ombygning 1925 under Medvirken af Arkitekt V. K. Jensen, Fjerritslev. Beboelsen er særskilt. Brandforsikring 190.000 Kr. Ejendomsskyld 70.000 Kr.

265 Leverandører med 1514 Køer, heraf 5 med over 20 Køer, 130 med 4 Køer eller der under.

Reduktaseprøve. Kultyring. Elektrisk Belysning.

Mejeriet er monteret med Sinus Indvejningsvægt, 2 Buaas Udvejningsvægte, Silkeborg Smør-

vægt, Diskvægt, Danske Mejeriers Maskinfabriks Pasteur, Buaas Regenerativapparat, Sabroe Kølemaskine, 2 Titan Centrifuger, Hamlet Kærne, D. M. M. Kedel og Dampmaskine, 3 Centrifugalpumper (alt 1925), D. M. M. Aikølingsmaskine til Skummetmælk.

Der anvendes overvejende fortinnede Transport-spande.

Der sælges ca. 1800 kg Smør hjemme, ca. 2800

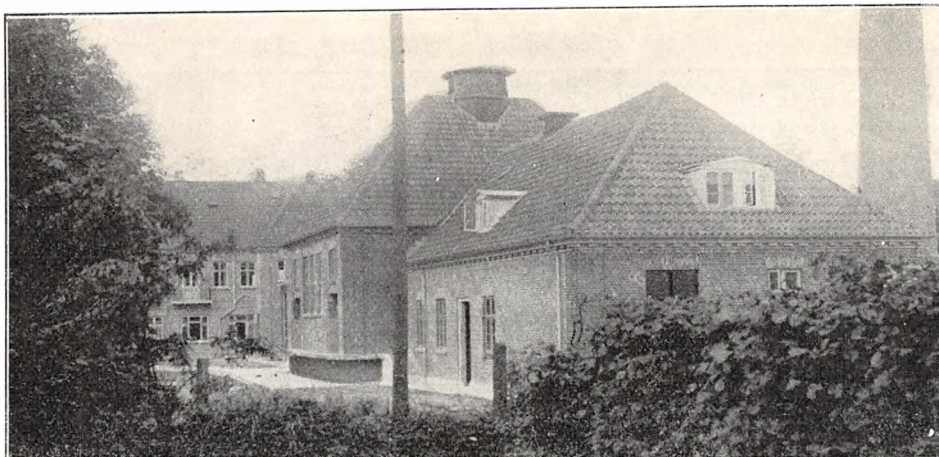

	Indvejet Sød Mælk	Solgt Mælk og Fløde	Smørproduktion
1912—13.....	1.72 Mill. kg	—	65.698 kg
1913—14.....	2.09 —	—	79.221 —
1914—15.....	1.95 —	—	69.820 —
1927—28.....	3.04 —	—	114.605 —
1928—29.....	3.23 —	Hjemmesalg: 960 kg	122.202 —
1929—30.....	3.34 —	Bysalg: 128.422 —	125.944 —

kg i Bysalg, Resten til Eksportforening. Ost produceres ikke.

Mejeriet anvender Handelssyre. Fløden syrnes i Bassin. Mejeriet har eget Laboratorium. Der afregnes efter Flødeenheder. Personale: Mejeri-

bestyrer, 1 Mejerist, 1 Elev, 1 Ekspeditrice, 1 Kusk, Leverandørernes 15 Kuske.

Mejeribestyreren fører Regnskabet. Regnskabsaar: Maj til Maj.

Afdøde Gaardejer Jacob Jensen, Borup, var Mejeriets Formand 1917—21.

FORMAND



Dreyer, Johan Chr. Andreas, f. 24. Marts 1881 i Bejstrup Sogn, Søn af Gaardejer Jens Dreyer og Hustru Karen Marie, f. Christensen. Gift 25. Dec. 1907 med Marie D., f. Jensen Myrhøj.

Brugsforeningsuddeler 1901—17, Proprietær 1917. Medlem af Kettrup-Gøttrup Sogneraad 1921—25, Bestyrelsesmedlem og Kas-

serer for Landboforeningen 1919, Medlem af Repræsentantskaberne for Livsforsikringssselskabet Andels-Anstalten Tryg 1920 og for Nørre Sundby Andels-Svineslagteri 1926.

Adresse: Aagaard, Kettrup pr. Fjerritslev.

BESTYRER

Pedersen, Anthon, f. 7. Jan. 1880 i Brøndum, Søn af Gaardejer Peder Laur. Nielsen og Hu-



stru Mariane, f. Hansen. Gift 11. April 1909 med Karoline P., f. Bisgaard Sørensen.

Elev paa Toftholm A/M 1899—1900, Mejerist, A/M Lødderup 1900—01, Havbro 1901—02 og Ulfstrup 1902—04, paa Hadsten Højskole 1904—05, Mejerist, Marbjerg F/M 1905, Mejeribestyrer, Hundelev Fællesmejeri 1905—06, paa

Dalum Mælkeriskole 1906, Vikar 1906—07, Mejeribestyrer, Andelsmejeriet Dalhøj 1907. Medlem af Bestyrelserne for Aalborg Amts Mejeristforening 1920—22 og Haandærkerforeningen 1927—29, Revisor i Fjerritslev Bank 1911—20 og i Andelsbankens Fjerritslev Afdeling 1920—25, Medlem af Menighedsraadet 1923—31, Kommunalrevisor 1929. Forsøgslaboratoriets Diplom samt andre Diplomer for Smør.

Andelsmejeriet Damsgaards Mølle.

Post- og Jernbaneadresse: Nykøbing M. Telefon: Tæbring 6.

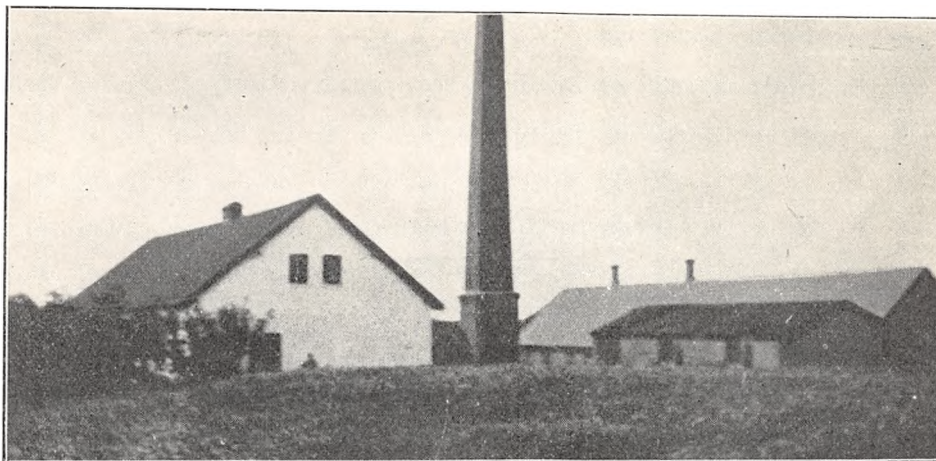

Oprettet 1891. Ombygning 1907 under Medvirken af Konsulent Mads Tanderup, Thisted. Beboelsen er særskilt. Brandforsikring 62.900 Kr. Ejendomsskyld 22.000 Kr.

230 Leverandører med 1650 Køer, heraf 6 med

over 20 Køer, 40 med 4 Køer eller der under.

Reduktaseprøve. Mejeriet deltager i Tuberkulosens Bekæmpelse. Kullyring. Elektrisk Belysning.

Mejeriet er monteret med Silkeborg Indvejningsvægt (1931), 2 Buuas Udvejningsvægte (1916),

	Indvejet Sød Mælk	Solgt Mælk og Fløde	Smørproduktion
1912—13.....	2.33 Mill. kg	—	84.890 kg
1913—14.....	2.09 —	—	82.140 —
1914—15.....	1.75 —	—	68.440 —
1927—28.....	3.27 —	—	136.324 —
1928—29.....	3.60 —	Hjemmesalg: 2.000 kg	150.172 —
1929—30.....	3.99 —	Bysalg: 4.800 —	168.142 —

FORMAND



Hovmøller, Johan Andersen, f. 18. Marts 1866 paa Nørregaard, Rakkeby, Søn af Gaardejer Anders Hovmøller og Hustru Mette, f. Nørregaard, Gift 12. Okt. 1888 med Anna H., f. Blaabjerg.

Uddannet ved Landvæsen, Elev paa Galtrup Højskole 1881—82, Gaardejer 1888. Medlem af Tæbring-Ovtrup-Rakkeby Sogne-

raad 1900—06, Bestyrelsesmedlem i Tæbring Pastorats Sparekasse 1901, Formand for A/M Damsgaards Mølle 1913.

Adresse: Ny Nørregaard, Rakkeby pr. Nykøbing M.

BESTYRER



Jensen, Kristian, f. 7. Febr. 1891 i Thisted Landsogn, Søn af Husmand Salomon Jensen og Hustru Else Marie, f. Nielsen. Gift 6. April 1923 med Barbara J., f. Møller.

Elev, A/M Thisted 1910—11, Hannæs 1911—13, Lødderup 1913—14, paa Vestbirk Højskole 1914—15, Mejerist, A/M Stenshøj 1914, Økilde 1915—17,

Erslev 1917, paa Dalum Mælkeriskole 1917—18, Mejerist, A/M Karby 1918—19, Mælkedommer i Thisted Amt 1919—20, Mejeribestyrer paa A/M Damsgaards Mølle 1920. Revisor i Ovtrup Brugsforening 1925, Formand for Venstrevælgerforeningen 1930. Sølv- og Bronzemedaljer og Diplomer for Smør.

Silkeborg Smørvægt og Diskvægt (1922), Silkeborg Pasteur (1927), Danske Mejeriers Maskinfabriks Regenerativapparat (1930), Sabroe Kølemaskine (1921), 1 Alfa og 1 Titan Centrifuge (1927 og 18), Victoria Kærne (1931), D. M. M. Kedel og Caroc & Leth Dampmaskine (1907), 2 Centrifugalpumper (1930).

Der anvendes ligeligt fortinne og Aluminiums Transportspande.

Der sælges 1000 kg Smør hjemme, 100 kg i

Bysalg, Resten til Grossist. Ost produceres ikke.

Mejeriet anvender Handelssyre. Fløden syrnes i Bassin. Mejeriet har eget Laboratorium. Der afregnes efter Fedtenheder. Personale: Mejeribestyrer, 1 Mejerist, 1 Elev, Leverandørernes 13 Kuske.

Mejeribestyreren fører Regnskabet. Regnskabsaar: Oktober til Oktober.

Proprietær Niels Overgaard, Damsgaard, var Mejeriets Formand 1905—09.

Doverodde Andelsmejeri.

Post- og Jernbaneadresse: Hurup. Telefon: Doverodde 6.

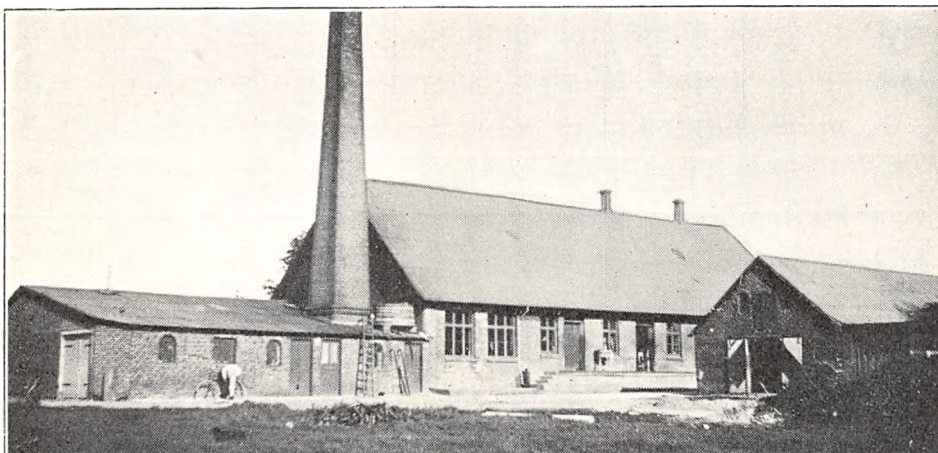

Oprettet 1887 under Medvirken af stedlige Haandværkere. Brandforsikring 50.000 Kr. Ejendomsskyld 25.000 Kr.

252 Leverandører med 1100 Køer, heraf 3 med over 20 Køer, 83 med 4 Køer eller der under.

Reduktaseprøve. Kulfyring. Elektrisk Belysning fra eget Værk.

Mejeriet er monteret med Sinus Indvejningsvægt (1929), 2 Buaas Udvejningsvægte (1915),

Silkeborg Smørvægt og Diskvægt (1910), Universal Pasteur (1925), Brødr. Gram Kølemaskine (1929), 2 Alfa Centrifuger (1910 og 11), Silkeborg Kærne (1926), Danske Mejeriers Maskinfabriks Kedel og Dampmaskine (1929), 2 Centrifugalpumper (1918 og 27).

Der anvendes overvejende fortinne Transportspande.

Der sælges ca. 1100 kg Smør hjemme, ca. 150

	Indvejet Sød Mælk	Solgt Mælk og Fløde	Smørproduktion
1912—13.....	2.21 Mill. kg	—	86.340 kg
1913—14.....	2.12 —	—	82.110 —
1914—15.....	2.02 —	—	78.000 —
1927—28.....	2.71 —	—	105.518 —
1928—29.....	3.02 —	Hjemmesalg: 1.900 kg	120.645 —
1929—30.....	3.21 —	Bysalg: 8.600 —	128.386 —

kg i Bysalg, Resten til Eksportforening. Ost produceres ikke.

Mejeriet anvender Handelssyre. Fløden syrnes i Bassin. Der afregnes efter Flødeenheder. Per-

sonale: Mejeribestyrer, 1 Mejerist, 1 Elev, Leverandørernes 13 Kuske.

Mejeribestyreren fører Regnskabet. Regnskabsaar: Oktober til Oktober.

FORMAND



Kristensen, Jens Marinus, f. 14. Okt. 1881 i Ydby, Søn af Staldforpagter Martin Jensen, Thisted, og Hustru Ane Johanne, f. Andersen. Gift. 5. April 1907 med Karen K., Datter af Husmand Lars Rysgaard, Gersbøl, og Hustru Anna Marie.

Uddannet ved Landvæsen, Elev paa Ødum Landbrugsskole 1903—04 og

ved forskellige Specialkursus i Landøkonomi, Husmand 1904, Forsøgsleder og Konsulent i Planteavl ved det thylandske landøkonomiske Selskab 1911. Formand for Ydby Afholdshjem, Regnskabsfører for Brugsforeningen og Medlem af Menighedsraadet 1919, Kredsrevisor i 24. Kreds af Fællesforeningen for Danmarks Brugsforeninger og Formand for Ydby Sogns Venstrevælgerforening 1925, Medlem af Hovedbestyrelsen for Hurupkredsens Venstre og Formand og Kasserer for Doverodde A/M 1926, Medlem af Boddum-Ydby Sogneraad 1927, Sogneraadformand 1929. De samvirkende jyske Husmandsforeningers Sølvskaal for Landboflid 1917, Foreningen af jyske Landboforeningers Sølvmedalje for Landboflid 1918.

Adresse: Elmelund, Tvolm pr. Ydby.

BESTYRER



Korsgaard, Poul, f. 1. Nov. 1872 i Ulfborg, Søn af Gaardejer Anders Korsgaard og Hustru Ane, f. Jensen. Gift 31. Aug. 1897 med Jette Marie K., f. Jensen.

Elev, A/M Skærum 1892 og Nr. Nisum 1892—93, Mejerist, A/M Guldborg 1893—94, paa Ladelund Mælkeriskole 1894—95, Mejerist, A/M Skærum

1895—96 og Trevad 1896, Mejeribestyrer paa Doverodde A/M 1896. Medlem af Boddum-Ydby Sogneraad 1921—29, Repræsentant for Mejerierne og Landbrugets Ulykkesforsikring 1900 og for Mejeristforeningens Ulykkesforsikring 1905, Bestyrer af Boddum-Ydby Sparekasse 1906, Repræsentant for Mejeristforeningens Kapital- og Livrente-Forsikring 1920, Mejeristforeningens Forligsmand, Formand for Værgeraadet 1929. Sølv- og Bronzemedaljer samt Diplomer for Smør.

Dueholm Mejeri.

Post- og Jernbaneanadresse: Nykøbing M. Telefon: Nykøbing M. 419.

Fællesmejeri, oprettet 1901. Ombygning 1903 og Udvidelse flere Gange under Medvirken af stedlige Haandværkere. Beboelsen er særskilt. Brandforsikring 74.700 Kr. Ejendomsskyld 50.700 Kr.

92 Leverandører med 500 Køer, heraf 1 med over 20 Køer, 48 med 4 Køer eller der under.

Reduktaseprøve. Kulfyring. Elektrisk Belysning.

Mejeriet er monteret med Silkeborg Indvejningsvægt (1930), 2 Jacob Nielsen Udvejningsvægte (1920 og 27), Silkeborg Smørvægt (1930), Diskvægt (1920), Paasch & Larsen, Petersen Regenerativapparat (1918), Sabroe Kølemaskine (1916), Alfa Centrifuge (1929), Silkeborg Kærne (1925), Sabroe Kedel (1930), Marshall Damp-

maskine (1926), Homogenisator (1930), Vandfilter (1920), amrk. Fryser (1930), Paafyldningsmaskine (1929).

Der anvendes fortinnede Transportspande.

Der sælges 350 kg Smør hjemme, ca. 50.000 kg i Bysalg, Resten til Grossist. Ost produceres ikke. Der produceres 1200 Ltr. Icecream aarlig.

Mejeriet anvender Handelssyre. Fløden syrnes i Bassin. Mejeriet har eget Laboratorium. Der afregnes efter Mælkenoteringen pr. kg. Personale: 2 Mejerister, 5 Ekspeditricer, 7 Kuske, Leverandørernes 6 Kuske.

Mejerieieren fører Regnskabet. Regnskabsaar: Kalenderaaret.

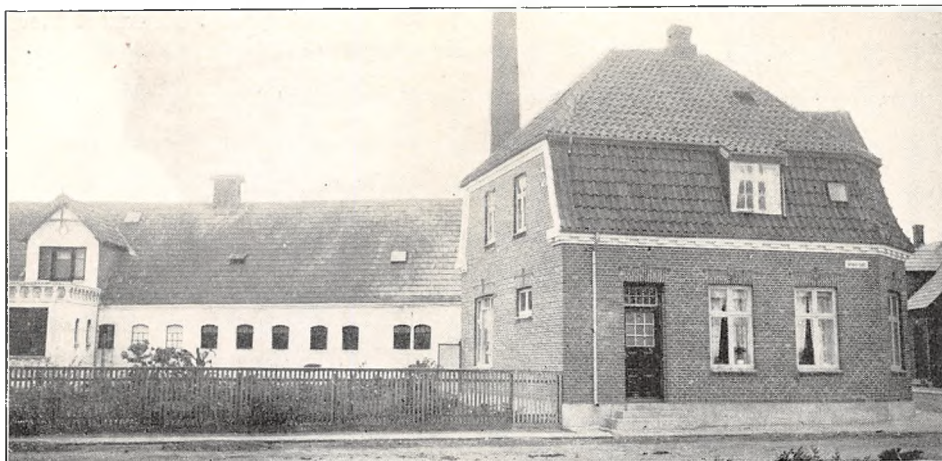

	Indvejet Sød Mælk	Solgt Mælk og Fløde	Smørproduktion
1913.....	0.87 Mill. kg	—	—
1914.....	0.88 —	—	—
1915.....	0.85 —	—	—
1928.....	1.52 —	—	26.847 kg
1929.....	1.63 —	Hjemmesalg: 1.200 kg	63.481 —
1930.....	1.75 —	Bysalg: 406.000 —	60.533 —



EJER

Haaning, Axel Christian, f. 3. Maj 1875 i Flade, Søn af Gaardejer Jens Chr. Haaning og Hustru Rasmine, f. Axelsen. Gift 14. Dec. 1902 med Anna H., f. Christensen.

Elev, Nørager A/M 1898—99, Mejerist, A/M Lødderup 1899—1900 og F/M Dueholm 1900—01, Mejeriejer, Dueholm Mejeri 1901.

Adresse: Nykøbing M.

Andelsmejeriet Enighed.

Post- og Jernbaneadresse: Hørdum. Telefon: Hassing 28.

Oprettet 1886. Ombygning 1920 under Medvirken af Bygmester Jensen, Hassing. Brandforsikring 90.000 Kr. Ejendomsskyld 24.000 Kr.

230 Leverandører med 1400 Køer, heraf 2 med over 20 Køer, 76 med 4 Køer eller der under. 10 Jersey Køer.

Reduktaseprøve. Kulfyring. Elektrisk Belysning.

Mejeriet er monteret med Sinus Indvejningsvægt (1910), 2 Buaas Udvejningsvægte (1917), Silkeborg Smørvægt (1912), Diskvægt (1917), Danske Mejeriers Maskinfabriks Pasteur og Regenerativapparat (1929), Sabroe Kølemaskine (1922), 2 Alfa Centrifuger (1910 og 13), Hamlet Kærne (1929), Buaas Kedel (1922), Caroc & Leth

Dampmaskine (1909), 3 Centrifugalpumper (1917).

Der anvendes 70 % fortinnede og 30 % Aluminiums Transportspande.

Der sælges ca. 850 kg Smør hjemme, ca. 170 kg i Bysalg, Resten til Eksportforening. Ost produceres ikke.

Mejeriet anvender egen Syre. Fløden synes i Bassin. Mejeriet har eget Laboratorium. Der afregnes efter Flødeenheder. Personale: Mejeribestyrer, 1 Mejerist, 1 Elev, Leverandørernes 13 Kuske.

Mejeribestyreren fører Regnskabet. Regnskabsaar: April til April.

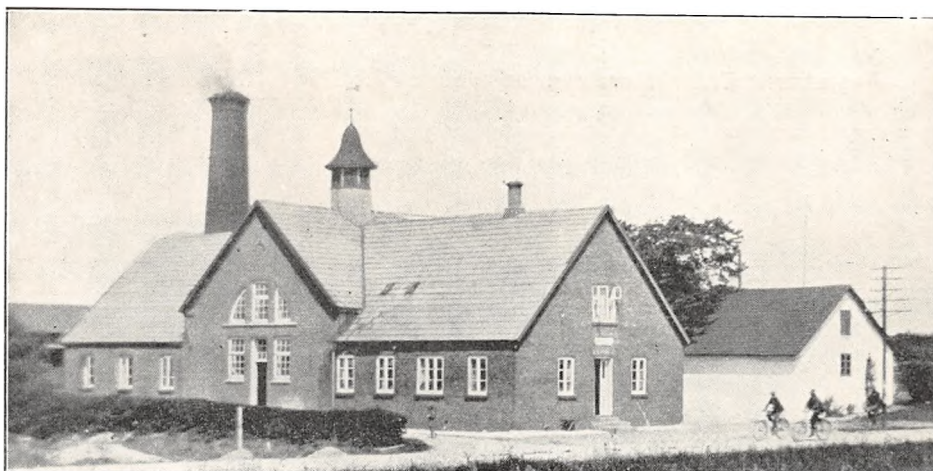

	Indvejet Sød Mælk	Solgt Mælk og Fløde	Smørproduktion
1912—13.....	1.99 Mill. kg	—	78.350 kg
1913—14.....	2.17 —	—	85.690 —
1914—15.....	2.01 —	—	80.590 —
1927—28.....	3.40 —	—	136.934 —
1928—29.....	3.32 —	Hjemmesalg: 5.500 kg	133.525 —
1929—30.....	3.34 —	Bysalg: 15.392 —	134.435 —

FORMAND



Bangsgaard, Per Ginnerup, f. 11. Marts 1875 paa Vibberstoft, Søn af Gaardejer Peter Bangsgaard og Hustru Marie, f. Ginnerup. Gift 10. Nov. 1903 med Maren B., f. Østergaard.

Uddannet ved Landvæsen, Gaardejer 1903. Medlem af Hassing-Villerslev Sogneraad 1913—21, Formand for A/M Enighed 1916—22, paany 26, Med-

lem af Sparekassens Bestyrelse 1924 og af Menighedsraadet 1926.

Adresse: Vibberstoft pr. Hørdum, Thy.

BESTYRER



Overgaard, Jens, f. 4. Jan. 1882 i Lønnerup, Søn af Mejeriejer Thomas Overgaard og Hustru Ane, f. Christensen. Gift 29. Dec. 1906 med Mariane O., f. Justesen.

Elev, Stenderup A/M 1898—99, Mejerist, A/M Ryaa 1899—1904 og Godthaab 1904—05, paa Dalum Mælkerskole 1905, Mejerist, A/M Godthaab 1905—06, Mejeribestyrer, A/M Nøvling 1906—10, Aardestrup 1910—16 og Enighed 1916. Medlem af Menighedsraadet 1922—26, Formand for Foredragsforeningen 1924—27, Revisor i Hassing-Villerslev Sparekasse 1922. Sølv- og Bronzemedaljer samt Diplomer for Smør.

Erslev Andelsmejeri.

Postadresse: Erslev, Mors. Jernbaneadresse: Nykøbing M. Telefon: Tødsø 2.

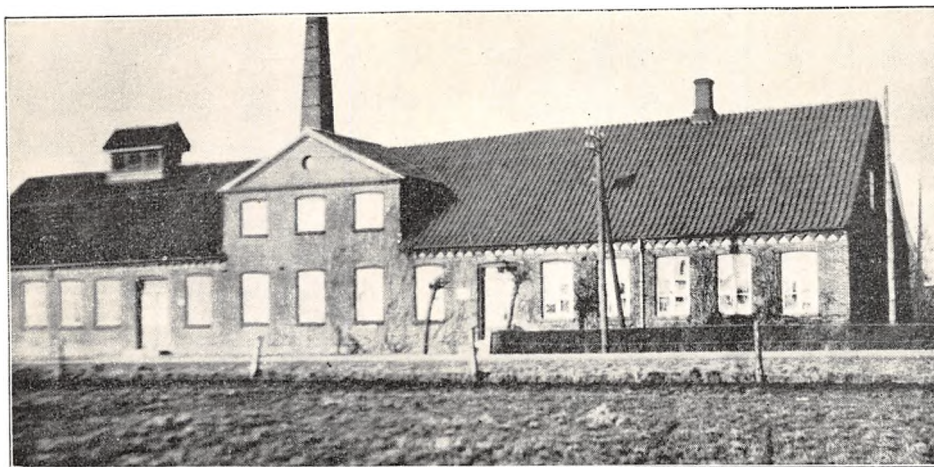

Oprettet 1896. Ombygning 1925 og 26 under Medvirken af Arkitekt E. V. Lind, Skive. Beboelsen er særskilt. Brandforsikring 113.000 Kr. Ejendomsskyld 40.000 Kr.

322 Leverandører med 2179 Køer, heraf 11 med over 20 Køer, 130 med 4 Køer eller der under.

Reduktaseprøve. Mejeriet er i Mælkebedømmel-

	Indvejet Sød Mælk	Solgt Mælk og Fløde	Smørproduktion
1912—13.....	4.52 Mill. kg	—	178.400 kg
1913—14.....	4.42 —	—	175.580 —
1914—15.....	4.26 —	—	169.360 —
1927—28.....	5.17 —	—	216.807 —
1928—29.....	5.46 —	Hjemmesalg: 24.959 kg	227.985 —
1929—30.....	6.20 —	Bysalg: 151.123 —	255.678 —

FORMAND



Jensen, Jens Peter, f. 24. Aug. 1875 i Erslev, Søn af Gaardejer Kristen Jensen og Hustru Kirsten, f. Kristensen. Gift 5. Dec. 1912 med Sidsel J., f. Kristensen.

Uddannet ved Landvæsen, Elev paa Galtrup Højskole 1904—05, Gaardejer 1907. Medlem af Tødsø-Erslev Sogneraad 1913—21, Sogneraadformand 1914—21, Medlem af Bestyrelsen for Erslev A/M 1916—26, dets Formand 1926, Skatteraadssuppleant 1922—30, Revisor i Løsørebrandforsikringen for Mors 1924, Medlem af Repræsentantskabet for Morslands Folkebank 1925.

Adresse: Tødsø pr. Nykøbing M.

BESTYRER



Christiansen, Niels Andreas, f. 22. Nov. 1881 i Febbersted, Søn af Tømrer Andreas Christiansen og Hustru Sidsel Marie, f. Andersen. Gift 21. April 1909 med Margrethe Kirstine C., f. Frost.

Elev, Hanstholm A/M 1897—99, Mejerist, A/M Højrup 1899—1904, paa Ladelund Mælkeriskole 1904, Soldat 1904—05, Mejerist, A/M Nordthy 1905, Borup 1905—06, Mosevang 1906, Søbæk 1906—07, Vorvadsbro 1907—08, Mejeribestyrelse, A/M Isager 1908—15, paa Erslev A/M 1915. Medlem af Bestyrelsen for Forsamlingshuset 1930—31, Revisor i Erslev Brugsforening 1918, Tillidsmand for Nordisk Livs- og Ulykkesforsikringsselskab 1929. 1 Sølvmedalje for Ost, 1 do. og flere Bronzemedaljer og Diplomer for Smør.

sesforening og deltager i Tuberkulosens Bekæmpelse. Kulfyring. Elektrisk Belysning.

Mejeriet er monteret med Silkeborg Indvejningsvægt (1920), 1 Præcis og 1 Buaas Udvejningsvægt (1926 og 20), Jacob Nielsen Smørvægt (1910), Diskvægt (1917), Silkeborg Pasteur (1923), Cimbria Regenerativapparat og Sabroe Kølemaskine (1921), 2 Alfa Centrifuger (1913 og 28), Hamlet Kærne (1931), Danske Mejeriers Maskinfabriks Kedel og Dampmaskine (1914), 4 Centrifugalpumper (1921 og 30), Phønix Isknuser til Remtræk (1931).

Der anvendes overvejende fortinnede Transportspande.

Der sælges ca. 1.550 kg Smør hjemme, ca. 1.700 kg i Bysalg, Resten til Grossist. Ost produceres ikke.

Mejeriet anvender Handelssyre. Fløden syrnes i Bassin. Mejeriet har eget Laboratorium. Der afregnes efter Fedtenheder. Personale: Mejeribestyrelse, 2 Mejerister, 2 Elever, 1 Kusk, Leverandørernes 19 Kuske.

Mejeribestyrelsen fører Regnskabet. Regnskabsaar: Oktober til Oktober.

Andelsmejeriet Flade.

Post- og Jernbaneadresse: Nykøbing M. Telefon: Flade 9.

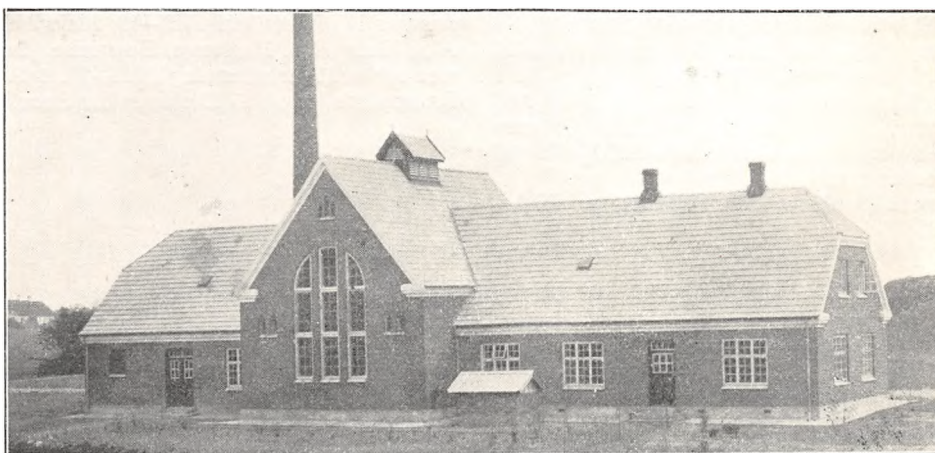

Oprettet 1913. Udvidelse 1930 under Medvirken af Arkitekt E. V. Lind, Skive. Brandforsikring 75.000 Kr. Ejendomsskyld 30.000 Kr.

200 Leverandører med 1700 Køer, heraf 5 med over 20 Køer, 125 med 2 Køer eller der under.

Reduktaseprøve. Mejeriet er i Mælkebedømmelsesforening og deltager i Tuberkulosens Bekæmpelse. Kulfyring. Elektrisk Belysning.

Mejeriet er monteret med Sinus Indvejningsvægt (1927), 2 Buaas Udvejningsvægte, Silkeborg Smørvægt og Diskvægt (alt 1913), Paasch & Lar-

sen, Petersen Pasteur (1927), Danske Mejeriers Maskinfabriks Regenerativapparat (1916), Sabroe Kølemaskine (1913), 2 Alfa Centrifuger (1931), Silkeborg Kærne (1925), D. M. M. Kedel og Dampmaskine (1913), 2 Centrifugalpumper (1920 og 30), 1 Træostekar (1922).

Der anvendes fortinnede Transportspande.

Der sælges ca. 800 kg Smør hjemme, ca. 230 kg i Bysalg, Resten til Grossist. I 1929—30 produceredes 1.800 kg 10 % Ost til Leverandørerne. Osten fremstilles af raa Mælk.

	Indvejet Sød Mælk .	Solgt Mælk og Fløde	Smørproduktion
1913—14	1.90 Mill. kg	—	76.070 kg
1914—15	1.72 —	—	67.810 —
1927—28	3.30 —	—	142.064 —
1928—29	3.35 —	Hjemmesalg: 2.800 kg	145.313 —
1929—30	3.94 —	Bysalg: 21.000 —	169.308 —

Mejeriet anvender Handelssyre. Fløden syrnes i Bassin. Mejeriet har eget Laboratorium. Der afregnes efter Fedtenheder. Personale: Mejeribestyrer, 2 Mejerister, 2 Elever, Leverandørernes 15 Kuske.

Mejeribestyreren fører Regnskabet. Regnskabsaar: Oktober til Oktober.

Proprietær P. Kortbæk, Kortbæk pr. Nykøbing M., var Medstifter af Mejeriet og dets Formand 1913—27.

FORMAND



Larsen, Carl, f. 14. Marts 1872 i Sdr. Draaby, Søn af Gaardejer Lars Andersen, Rolighed, og Hustru Maren, f. Hansdatter. Gift 10. Maj 1899 med Else L., Datter af Gaardejer Søren Steffensen, Sdr. Draaby, og Hustru Maren, f. Poulsen.

Uddannet ved Landvæsen, Gaardejer i Flade 1899—1920, i Sdr. Draaby

1920. Medlem af Flade-Sdr. Draaby Sogneraad 1909—17, paany 1929, Sogneraadformand 1913—17, paany 1929, Medlem af Bestyrelsen for A/M Flade 1913, Formand 1928, Bestyrelsesmedlem i Morsø Højspændingsværk 1923 og i Sognets Sparekasse, Medlem af Bankraadet for Morsø Bank 1926 og af dens Bestyrelse 1928, Medlem af Menighedsraadet.

Adresse: Bukhave, Sdr. Draaby pr. Nykøbing M.

BESTYRER



Jensen, Jens Thyge, f. 23. Dec. 1885 i Løsning, Søn af Husmand Søren Jensen og Hustru Ane, f. Jensen. Gift 26. Okt. 1913 med Severine J., f. Justesen.

Elev, Højby-Allerup A/M 1903—05, Mejerist, A/M Ulbølle 1905—06, Durup 1906—08, Soldat 1908, Mejerist, A/M Rødding 1908—10 og Thisted

1910, paa Ladelund Mælkeriskole 1910, Mælke-dommer i Thisted Amt 1910—13, Mejeribestyrer, A/M Flade 1913. Medlem af Bestyrelsen for Thisted Amts Mejeristforening 1925—27. 3 Sølv-, 7 Bronzemedaljer og 17 Diplomer for Smør.

Andelsmejeriet Frem.

Post- og Jernbaneadresse: Hurup. Telefon: Hurup 61.

Oprettet 1897. Ombygning 1925 under Medvirken af Arkitekt Fritz Christoffersen, Odense. Beboelsen er særskilt. Brandforsikring 172.000 Kr. Ejendomsskyld 66.000 Kr.

310 Leverandører med 2000 Køer, heraf 20 med over 20 Køer, 50 med 4 Køer eller der under. Reduktaseprøve. Mejeriet deltager i Tuberku-

losens Bekæmpelse. Kulfyring. Elektrisk Belysning.

Mejeriet er monteret med Sinus Indvejningsvægt og 2 Paasch & Larsen, Petersen Udvejningsvægte (1925), Silkeborg Smørvægt (1905), 2 Diskvægte (1925), 2 P. & L., P. Pasteurer (1925), do. Langtidspasteur og Forvarmer (1931 og 25),

	Indvejet Sød Mælk	Solgt Mælk og Fløde	Smørproduktion
1912—13.....	3.37 Mill. kg	—	124.800 kg
1913—14.....	3.38 —	—	126.900 —
1914—15.....	3.13 —	—	114.400 —
1927—28.....	4.40 —	—	162.065 —
1928—29.....	4.50 —	Hjemmesalg: 6.850 kg	171.256 —
1929—30.....	4.16 —	Bysalg: 200.444 --	171.852 —

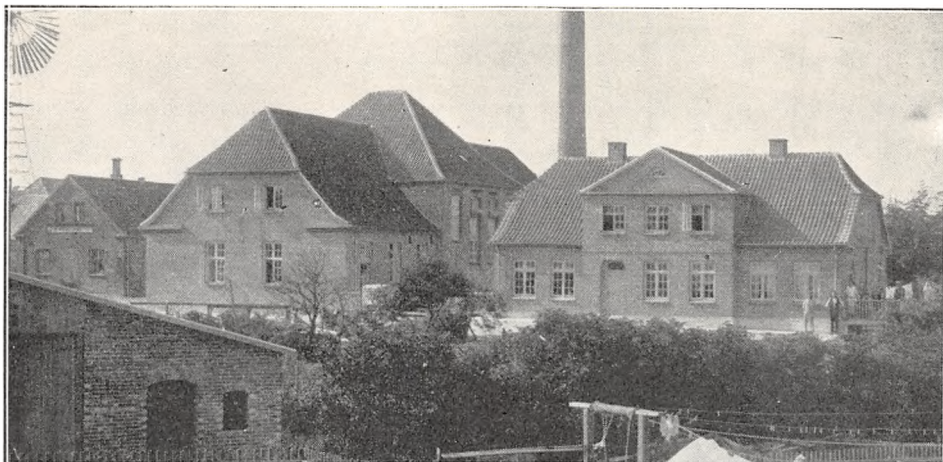

Sabroe Kølemaskine (1911), 3 Alfa Centrifuger (1910 og 25), P. & L., P. Kærne (1925), Sabroe Kedel og Frichs Dampmaskine (1911), 1 Aftapningsmaskine (1931), 2 Centrifugalpumper (1925).

Der anvendes overvejende fortinnede Transportspande.

Der sælges ca. 2.000 kg Smør hjemme, ca. 3.800 kg i Bysalg, Resten til Eksportforening. Ost produceres ikke.

Mejeriet anvender Handelssyre. Fløden syrnes

i Bassin. Mejeriet har eget Laboratorium. Der afregnes efter Flødeenheder. Personale: Mejeribestyrelse, 1 Mejerist, 2 Medhjælpere, 1 Ekspeditrice, Leverandørernes 19 Kuske.

Mejeribestyrelsen fører Regnskabet. Regnskabsaar: September til September.

Landstingsmand L. K. Christensen, Hurup, var Medstifter af Mejeriet og dets Formand 1897—1901.

FORMAND



Sørensen, Søren Kristen, f. 4. Maj 1882 i Hundborg, Søn af Gaardejer Chr. Sørensen og Hustru Marie, f. Yde. Gift 18. Aug. 1907 med Anna S., f. Sørensen.

Uddannet ved Landvæsen, paa Hundborg Højskole 1901—02, paa Dalum Landbrugsskole 1905—06, Gaardejer 1907.

Medlem af Bestyrelsen for

Husmandsforeningen 1919—27, Tillidsmand for Husmands-Brandkassen 1920, Formand for A/M Frem 1926.

Adresse: Vesterlund pr. Hurup, Thy.

BESTYRELSE



Christiansen, Kristian, f. 20. Jan. 1874 i Torrild, Søn af Arbejdsmand Peder Daniel Christiansen og Hustru Karen, f. Nielsen. Gift 20. Aug. 1898 med Marie C., f. Sørensen.

Elev, Torrild A/M 1890—91, Mejerist, A/M Isager 1891—93, Kirkedal 1893—94, paa Ladelund Mælkeriskole 1894—95, Mejeribestyrelse, Isager

ager A/M 1895—98, A/M Frem 1898. Fh. Bestyrelsesmedlem i Thisted Amts Mejeristforening og Regnskabsfører for Hurup Brugsforening, Formand for Tilsynsraadet i Landbosparekassen for Thy 1905. Sølv- og Bronzemedaljer og Diplomer for Smør.

Andelsmejeriet Godthaab.

Post- og Jernbaneadresse: Uglev. Telefon: Uglev 11.

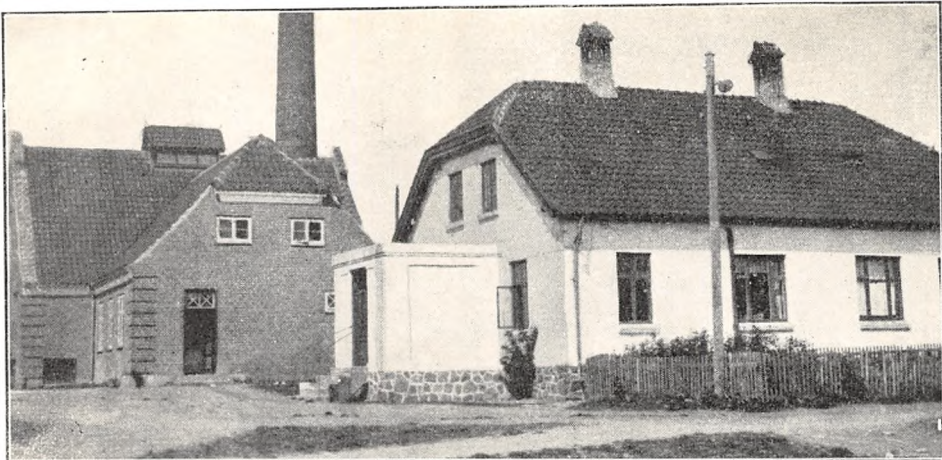

Oprettet 1888. Ombygning 1921 under Medvirken af Arkitekt E. V. Lind, Skive. Beboelsen er særskilt. Brandforsikring 75.000 Kr. Ejendoms-skyld 32.000 Kr.

152 Leverandører med 700 Køer, heraf 8 med over 20 Køer, 40 med 4 Køer eller der under.

Reduktaseprøve. Mejeriet er i Mælkebedømmelsesforening. Kulfyring. Elektrisk Belysning.

Mejeriet er monteret med Sinus Indvejningsvægt og 2 Buaas Udvejningsvægte (1921), Jacob Nielsen Smørvægt (1916), Diskvægt, Danske Mejeriers Maskinfabriks Pasteur, Buaas Regene-

	Indvejet Sød Mælk	Solgt Mælk og Fløde	Smørproduktion
1912—13.....	1.73 Mill. kg	—	65.350 kg
1913—14.....	1.66 —	—	64.650 —
1914—15.....	1.54 —	—	61.500 —
1927—28.....	1.84 —	—	73.762 —
1928—29.....	2.03 —	—	81.762 —
1929—30.....	2.22 —	Hjemmesalg: 5.200 kg	89.000 —

FORMAND



Dueholm, Anthon, f. 28.
Jan. 1878 i Serup, Søn af Gaardejer Kristen Dueholm og Hustru Sidsel Marie, f. Andersen. Gift 18. Aug. 1904 med Kristine D., f. Christensen.

Uddannet ved Landvæsen, Elev paa Nørre Nissum Højskoles Landbrugsafdeling 1898—99, Gaardejer 1902, Direktør for Thyholm-Jegindø Kvæg-

eksportforening 1920. Medlem af Sønderbjerg-Odby Sogneraad 1914—21, Formand for A/M Godthaab 1926, Bestyrelsesmedlem i Struer Andels-Svine-slagteri 1931.

Adresse: Serup pr. Uglev, Thy.

BESTYRER



Jørgensen, Niels Christian, f. 29. Juni 1863 i Lem, Søn af Murer Jørgen Ejsing og Hustru Mariane, f. Christensdatter. Gift 15. Okt. 1897 med Marie J., f. Lauersen.

Elev, Lem F/M 1883—85, Mejerist, A/M Jebbjerg 1885—87, ved Landvæsen 1887—89, Soldat 1889—90, Mejerist, Brodal A/M 1890—94, Mejeribestyrer

paa A/M Godthaab 1894. Formand for Sygekassen 1916. Forsøgslaboratoriets Diplom, 5 Sølv- og 1 Bronzemedalje samt Diplomer for Smør.

rativapparat, Sabroe Kølemaskine (alt 1921), 2 Alfa Centrifuger (1918 og 21), D. M. M. Kærne (1930), do. Kedel og Dampmaskine (1921), 3 Centrifugalpumper (1931).

Der anvendes fortinnede Transportspande.

Der sælges ca. 900 kg Smør hjemme, ca. 340 kg i Bysalg, Resten til Eksportforening. Ost produceres ikke.

Mejeriet anvender Handelssyre. Fløden syrnes i Bassin. Mejeriet har Syrningsanlæg for Skummetmælken og eget Laboratorium. Der afregnes efter Fedtenheder. Personale: Mejeribestyrer, 1 Mejerist, 1 Elev, 1 Ekspeditrice, Leverandørernes 8 Kuske.

Mejeribestyreren fører Regnskabet. Regnskabsaar: Oktober til Oktober.

Andelsmejeriet Hannæs.

Post- og Jernbaneadresse: Vesløs. Telefon: Vesløs 10.

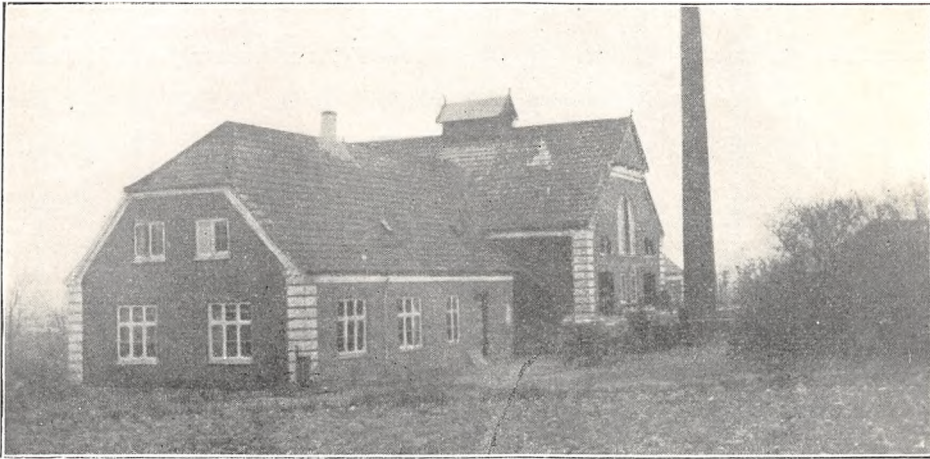

Oprettet 1911 under Medvirken af Arkitekt E. V. Lind, Skive. Brandforsikring 100.000 Kr. Ejendomsskyld 23.000 Kr.

260 Leverandører med 1400 Køer, heraf 1 med over 20 Køer, 121 med 4 Køer eller der under.

Reduktaseprøve. Mejeriet er i Mælkebedømmelsesforening. Kulfyring. Elektrisk Belysning.

Mejeriet er monteret med Sinus Indvejningsvægt, 2 Silkeborg Udvejningsvægte, Paasch &

Larsen, Petersen Smørvægt, Diskvægt (alt 1911), Silkeborg Pasteur (1931), Buaas Regenerativapparat (1916), Sabroe Kølemaskine (1911), 2 Titan Centrifuger (1923 og 31), Victoria Kærne (1924), Sabroe Kedel og Danske Mejeriers Maskinfabriks Dampmaskine (1911), 3 Centrifugalpumper (1916 og 20).

Der anvendes $\frac{3}{4}$ fortinnede og $\frac{1}{4}$ Aluminiums Transportspande.

	Indvejet Sød Mælk	Solgt Mælk og Fløde	Smørproduktion
1912—13.....	2.06 Mill. kg	—	80.000 kg
1913—14.....	2.08 —	—	80.500 —
1914—15.....	2.07 —	—	80.600 —
1927—28.....	3.14 —	—	125.000 —
1928—29.....	3.22 —	Hjemmesalg: 8.000 kg	128.000 —
1929—30.....	3.44 —	Bysalg: 50.681 —	137.000 —

Der sælges 1.000 kg Smør hjemme, 700 kg i Bysalg, Resten til Grossist. Ost produceres ikke.

Mejeriet anvender Handelssyre. Fløden syrnes i Bassin. Mejeriet har eget Laboratorium. Der afregnes efter Fedtenheder. Personale: Mejeribe-

styrer, 2 Mejerister, 1 Elev, 2 Ekspeditricer, Leverandørernes 13 Kuske.

Mejeribestyreren fører Regnskabet. Regnskabsaar: Oktober til Oktober.

FORMAND



Koldsgaard, Jens Peter Jensen, f. 10. Okt. 1868 i Øsløs, Søn af Gaardejer Jens Kristen Jensen og Hustru Dorthea, f. Pedersen. Gift 26. Nov. 1897 med Marie K., f. Madsen. Elev paa Galtrup Højskole 1888—89, paa Ollerup Højskole 1893—94, Gaardejer 1894. Medlem af Øsløs-Vesløs-Arup Sogneraad 1917—29, Bestyrelsesmedlem i Øsløs Brugsforening 1922—31, Repræsentant for Nørre Sundby Andels-Svineslagteri 1922—31, Formand for A/M Hannæs 1913, Bestyrelsesmedlem i Thisted Andels-Svineslagteri 1929.

Adresse: Øsløs pr. Vesløs.

BESTYRER



Kragholm, Niels, f. 7. Juli 1889 i V. Thorup, Søn af Mejeribestyrelse Jens Kragholm og Hustru Pouline, f. Holm. Gift 15. Juli 1913 med Mary K., f. Jensen.

Elev, A/M Kaphøj 1903—05, Mejerist, A/M Fælleslykke 1905—06, Nyhaab 1906, Hougaard Mejeri 1906—08, paa Ladelund Mælkeriskole 1908, Mejerist, A/M Kaphøj 1908—09, Vandet 1909—10, Assistent ved Forsøgslaboratoriets Fodringsforsøg paa Bregentved 1910, Mejerist, Holsted A/M 1910, Mejeribestyrelse for Moderen paa Kaphøj A/M 1910, Mælkedommer i Thisted Amt 1910—11, Mejeribestyrelse paa A/M Hannæs 1911.

Hanstholm Andelsmejeri.

Postadresse: Rær, Thisted. Jernbaneadresse: Thisted. Telefon: Rær 16.



Oprettet 1897 under Medvirken af stedlige Haandværkere. Brandforsikring 50.000 Kr. Ejendomsskyld 12.000 Kr.

160 Leverandører med 800 Køer, heraf ingen med over 20 Køer, 80 med 4 Køer eller der under.

Reduktaseprøve. Mejeriet er i Mælkebedømmelsesforening. Kulfyring. Elektrisk Belysning.

Mejeriet er monteret med Silkeborg Indvejningsvægt (1927), 2 Buaas Udvejningsvægte, Silkeborg Smørvægt, Diskvægt (alt 1910), Silkeborg Pasteur (1929), Buaas Regenerativapparat (1923), Sabroe Kølemaskine (1924), Alfa Centrifuge

(1930), Silkeborg Kærne (1929), Sabroe Kedel (1907), Alliance Dampmaskine (1924), Centrifugalpumpe (1923).

Der anvendes fortinne Transportspande.

Der sælges ca. 400 kg Smør hjemme, ca. 650 kg i Bysalg, Resten til Grossist. Ost produceres ikke.

Mejeriet anvender Handelssyre. Fløden syrnes i Bassin. Der afregnes efter Flødeenheder. Personale: Mejeribestyrelse, 1 Mejerist.

Mejeribestyrelsen fører Regnskabet. Regnskabsaar: Oktober til Oktober.

	Indvejet Sød Mælk	Solgt Mælk og Fløde	Smørproduktion
1912—13.....	1.34 Mill. kg	—	50.200 kg
1913—14.....	1.30 —	—	48.870 —
1914—15.....	1.19 —	—	42.230 —
1927—28.....	1.40 —	—	54.136 —
1928—29.....	1.65 —	Hjemmesalg: 2.400 kg	62.520 —
1929—30.....	1.80 —	Bysalg: 93.717 —	68.786 —

FORMAND



Madsen, Peter Jørgen, f.
6. Juli 1881 i Rær, Søn af Fisker Peter Madsen og Hustru Maren, f. Nielsen. Gift 26. Maj 1906 med Ane M., f. Karl.

Fisker 1895—1916, Gaardejer 1916. Medlem af Rær-Hansted-Vigsø Sogneraad 1921—29, af Bestyrelsen for Hjælpekassen 1917—21 og af Vægeraadet 1921—29, Formand

for Hanstholm A/M og Medlem af Menighedsraadet 1918.

Adresse: Febbersted, Rær pr. Thisted.

BESTYRER



Gregersen, Marinus, f.
18. Juli 1893 i Astrup, Søn af Gaardejer Henrik Gregersen og Hustru Else, f. Andersen. Gift 12. Okt. 1918 med Maren Kathrine G., f. Poulsen.

Elev, A/M Astrup 1908—11, Mejerist, A/M Hvidbjerg 1911—14, Vikar 1915—16, Soldat 1916—18, Mejerist, Grindsted A/M 1918, Mejeribestyrer paa

Hanstholm A/M 1918. Revisor i Rær Brugsforening 1923—25, Bestyrelsesmedlem i samme 1925, Medlem af Menighedsraadet 1930. Bronze-medaljer og Diplomer for Smør.

Helligsø-Gjettrup Andelsmejeri.

Postadresse: Gjettrup. Jernbaneadresse: Ydby. Telefon: Gjettrup 1.

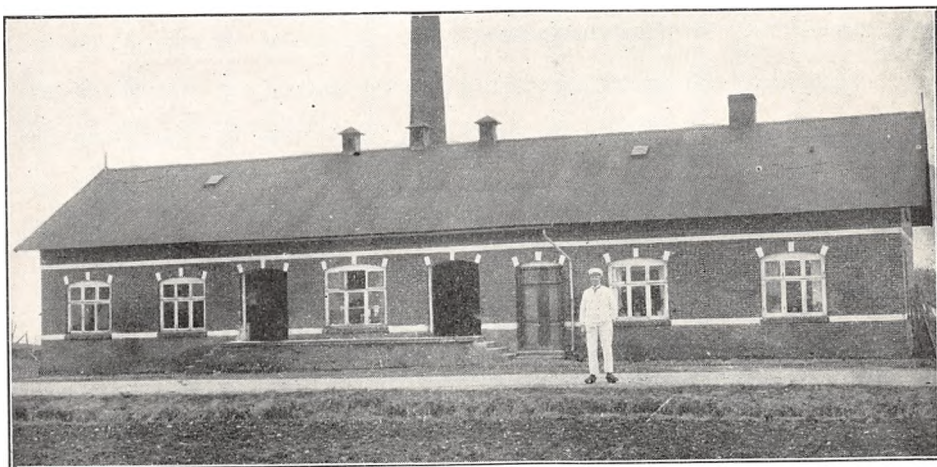

Oprettet 1903 under Medvirken af Konsulent Qvist-Hansen. Brandforsikring 63.000 Kr. Ejendomsskyld 23.000 Kr.

120 Leverandører med 900 Køer, heraf 2 med over 20 Køer, 50 med 4 Køer eller der under. Reduktaseprøve. Kulfyring. Elektrisk Belysning.

Mejeriet er monteret med Silkeborg Indvejningsvægt (1929), 2 Buaas Udvejningsvægte (1915), Silkeborg Smørvægt (1920), Diskvægt (1910), 1 Silkeborg og 1 Paasch & Larsen, Petersen Pasteur (1929 og 31), Buaas Forvarmer

(1915), Sabroe Kølemaskine (1929), 2 Alfa Centrifuger (1927 og 29), Silkeborg Kærne (1928), Ludvigsen, Struer, Kedel (1903), Marshall Dampmaskine (1921).

Der anvendes fortinnede Transportspande.

	Indvejet Sød Mælk	Solgt Mælk og Fløde	Smørproduktion
1912—13.....	0.97 Mill. kg	—	36.150 kg
1913—14.....	0.98 —	—	37.410 —
1914—15.....	0.88 —	—	33.020 —
1927—28.....	1.25 —	—	50.223 —
1928—29.....	1.42 —	Hjemmesalg: 4.192 kg	58.580 —
1929—30.....	1.62 —	Bysalg: 9.600 —	64.945 —

Der sælges ca. 500 kg Smør hjemme, ca. 100 kg i Bysalg, Resten til Eksportforening. Ost produceres ikke.

Mejeriet anvender Handelssyre. Fløden syrnes i Bassin. Der afregnes efter Flødeenheder. Per-

sonale: Mejeribestyrer, 1 Mejerist, 1 Elev, Leverandørernes 7 Kuske.

Mejeribestyreren fører Regnskabet. Regnskabsaar: November til November.

FORMAND



Stensgaard, Henrik Madsen, f. 31. Maj 1882 i Flarup, Søn af Gaardejer Mads Stensgaard Pedersen og Hustru Else, f. Henriksen. Gift 31. Maj 1911 med Ane Kathrine Elisabeth S., Datter af Gaardejer Anton Poulsen, Villerup, og Hustru.

Uddannet ved Landvæsen, Elev paa Rønde Højskole 1901—02, Gaardejer

1911. Fh. Medlem af Værgeraadet. Medlem af Helligsø-Gjettrup Sogneraad 1925, Formand for Helligsø-Gjettrup A/M 1927 og for den konservative Vælgerforening 1928.

Adresse: Knudsgaard, Kobberød, Gjettrup pr. Udby.

BESTYRER



Oxlund, Hans, f. 27. Dec. 1887 i Gjesten Sogn, Søn af Gaardejer Mads Oxlund og Hustru Marie, f. Baun. Gift 1912 med Anna O., f. Hansen.

Elev, Gjesten A/M 1903—04, Mejerist, A/M Aagaard 1904—05, Bramdrupdam 1905—06, Soldat 1907—08, Mejerist, Brahetrolleborg H/M 1908—09 og Tryggelev 1909—10,

paa Dalum Mælkeriskole 1910, Mejerist, Brahetrolleborg H/M 1910—11, A/M V. Hæsing 1911—12, Brørup 1912—13, Randers Ny A/M 1913—14, Kontrolmejerist paa Skodborg A/M 1914, Mejeribestyrer, Helligsø-Gjettrup A/M 1914. Medlem af Bestyrelsen for Hjælpekassen 1925—29, af Menighedsraadet 1926—30 og af Samfundsraadet 1915, Formand for Børnegudstjenesten 1915. Bronzemedaljer og Diplomer for Smør og Ost.

Hillerslev Andelsmejeri.

Post- og Jernbaneadresse: Hillerslev. Telefon: Hillerslev 5.

Oprettet 1887. Ombygning 1911 under Medvirken af stedlige Haandværkere. Brandforsikring 70.000 Kr. Ejendomsskyld 30.000 Kr.

250 Leverandører med 1750 Køer, heraf 2 med over 20 Køer, 100 med 4 Køer eller der under.

Reduktaseprøve. Kulfyring. Elektrisk Belysning. Mejeriet er monteret med Silkeborg Indvejningsvægt (1929), 3 Buaas Udvejningsvægte (1926), Silkeborg Smørvægt (1920), Diskvægt (1920), Silkeborg Pasteur (1927), Buaas Regene-



	Indvejet Sød Mælk	Solgt Mælk og Fløde	Smørproduktion
1912—13.....	4.44 Mill. kg	—	175.350 kg
1913—14.....	4.69 —	—	182.360 —
1914—15.....	3.99 —	—	155.090 —
1927—28.....	4.23 —	—	171.380 —
1928—29.....	4.38 —	Hj.-Salg: 2.340 kg Fløde	178.517 —
1929—30.....	4.59 —	7.140 - s. M.	184.469 —

rativapparat (1917), Sabroe Kølemaskine (1924), 1 Titan og 1 Alfa Centrifuge (1912 og 14), Silkeborg Kærne (1920), Ludvigsen, Struer, Kedel (1905), Danske Mejeriers Maskinfabriks Dampmaskine (1924), 2 Centrifugalpumper (1924).

Der anvendes fortinnede Transportspande.

Der sælges ca. 1500 kg Smør hjemme, ca. 50 kg i Bysalg, Resten til Grossist. Ost produceres ikke.

Mejeriet anvender Handelssyre. Fløden syrnes i Bassin. Mejeriet har eget Laboratorium. Der afregnes efter Fedtenheder. Personale: Mejeribestyrelse, 1 Mejerist, 1 Elev, 1 Arbejdsmand, Leverandørernes 14 Kuske.

Mejeribestyrelsen er Kasserer og fører Regnskabet. Regnskabsaar: Oktober til Oktober.

FORMAND



Nørgaard, Kristian Kortegaard, f. 2. Maj 1880 i Skovsted, Søn af Gaardejer Jens Nørgaard og Hustru Antine, f. Jensen. Gift 25. Nov. 1922 med Marie N., f. Nielsen.

Uddannet ved Landvæsen, Gaardejer 1920. Bestyrelsesmedlem i Hillerslev Brugsforening 1921—23, Formand for Hillerslev Andelsmejeri 1929.

Adresse: Hillerslev.

BESTYRELSE



Jensen, Martin Georg, f. 12. Jan. 1887 i Gerup, Søn af Husmand Jens Jørgen Jensen og Hustru Kristiane, f. Christensen. Gift 26. April 1912 med Dorthea J., f. Lodberg.

Elev, A/M Bylderup Bov 1902—03, Døstrup 1903—05, Mejerist, A/M Avnbøl 1905—06, Kegnæs 1906—08, Drenderup 1908—09, Soldat 1909, Mejerist, A/M Drenderup 1909—10, paa Ladelund Mælkeriskole 1910—11, Mejerist, A/M Hillerslev 1911, Mejeribestyrelse, A/M Emb 1911—24, paa Hillerslev A/M 1924. Kommunalrevisor 1930. 1 Sølv- og flere Bronzemedaljer og Diplomer for Smør.

Andelsmejeriet Hjortdal.

Post- og Jernbaneadresse: Fjerritslev. Telefon: Hjortdal 21.

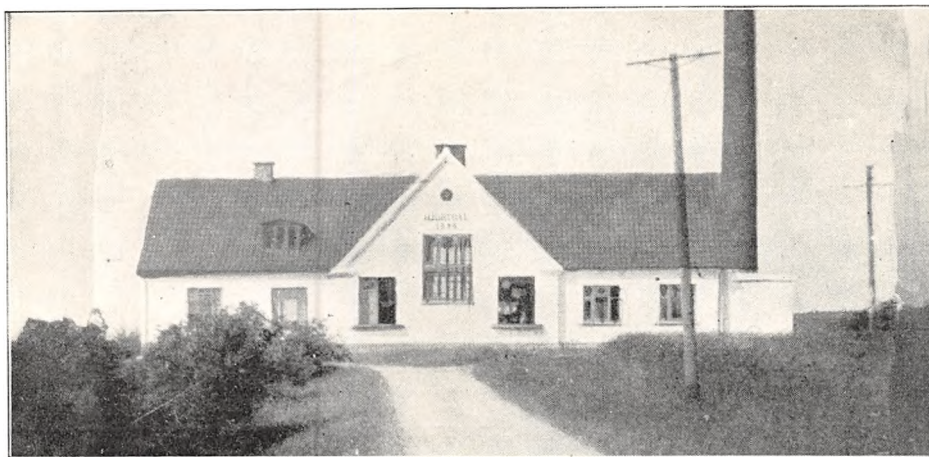

Oprettet 1925 under Medvirken af stedlige Haandværkere. Brandforsikring 63.000 Kr. Ejendomsskyld 17.000 Kr.

73 Leverandører med 300 Køer, heraf 2 med over 20 Køer, 57 med 4 Køer eller der under.

Reduktaseprøve. Der fyres med Kvas. Elektrisk Belysning.

Mejeriet er monteret med Sinus Indvejnings-

vægt, 2 Chick Udvejningsvægte, Danske Mejeriers Maskinfabriks Smørvægt, Diskvægt, Cimbria Regenerativapparat, Sabroe Kølemaskine, Titan Centrifuge (alt 1925), Buaas Kærne (1930), Konstantin Hansen & Schrøder Kedel og Dampmaskine, 2 Centrifugalpumper (alt 1925).

Der anvendes fortinnede Transportspande.

	Indvejet Sød Mælk	Solgt Mælk og Fløde	Smørproduktion
1927—28.....	0.86 Mill. kg	—	33.288 kg
1928—29.....	0.90 —	Hjemmesalg: 1.200 kg	31.300 —
1929—30.....	0.96 —	Bysalg: 11.854 —	32.852 —

FORMAND



Tegtmeier, Frederik, f. 26. Juli 1882 i Skræm, Søn af Landmand Henrik Tegtmeier og Hustru Dorthea, f. Arentsen.

Uddannet ved Landvæsen, Gaardejer 1910. Medlem af Hjortdal Sogneraad 1917—29, Formand for A/M Hjortdal 1928, Ejendomsskyldvurderingsmand 1930.

Adresse: V. Svendstrup pr. Fjerritslev.

BESTYRER



Jungersen, Gunnar, f. 5. Marts 1901 i Birkelse, Søn af Gaardejer Jens Jungersen og Hustru Ane Marie, f. Jensen. Gift 5. Juni 1927 med Agnes J., f. Bærholm.

Elev, A/M Ryaa 1916—18, V. Hassing 1918—19 og Ejby 1919—20, Mejerist paa sidstn. 1920—21, paa Aaby Højskole 1921—22, Soldat 1922, Mejerist, A/M Aakilde 1922—24, paa Dalum Mælkeriskole 1924—25, Mejerist, A/M V. Thorup 1925—30, Mejeribestyrer paa A/M Hjortdal 1930. Diplom for Smør.

Der sælges ca. 250 kg Smør hjemme, ca. 850 kg i Bysalg, Resten til Eksportforening. Ost produceres ikke.

Mejeriet anvender Handelssyre. Fløden syrnes i Bassin. Der afregnes efter Flødeenheder. Per-

sonale: Mejeribestyrelse, 1 Elev, Leverandørernes 5 Kuske.

Mejeribestyrelsen fører Regnskabet. Regnskabsaar: Maj til Maj.

Hovgaard Andelsmejeri.

Post- og Jernbaneadresse: Nykøbing M. Telefon: Sejerslev 6.



Oprettet 1896. Ombygning 1906 under Medvirken af stedlige Haandværkere. Brandforsikring 40.000 Kr. Ejendomsskyld 20.000 Kr.

220 Leverandører med 1500 Køer, heraf 30 med over 20 Køer, 50 med 4 Køer eller der under.

Reduktaseprøve. Mejeriet er i Mælkebedømmelsesforening. Kuliyring. Elektrisk Belysning.

Mejeriet er monteret med Silkeborg Indvejningsvægt (1920), 2 Buaas Udvejningsvægte

(1930), Silkeborg Smørsvægt og 1 Diskvægt (1915), Danske Mejeriers Maskinfabriks Pasteur og Buaas Regenerativapparat (1927), Sabroe Kølemaskine (1916), Titan Centrifuge (1927), D. M. M. Kærne og Kedel (1926 og 17), Sabroe Dampmaskine (1927), 3 Centrifugalpumper (1920 og 27), Træostekar (1926).

Der anvendes overvejende fortinnede Transportspande.

	Indvejet Sød Mælk	Solgt Mælk og Fløde	Smørproduktion
1912—13.....	2.00 Mill. kg	—	77.448 kg
1913—14.....	1.91 —	—	74.490 —
1914—15.....	1.09 —	Hjemme- og Bysalg:	65.162 —
1927—28.....	3.06 —	1.700 kg Fløde	126.274 —
1928—29.....	3.56 —	10.000 „ sød Mælk	147.877 —
1929—30.....	3.99 —	25.000 „ Sk. og Kærnem.	162.829 —

Der sælges ca. 700 kg Smør hjemme, ca. 300 kg i Bysalg, Resten til Grossist.

	1927—28	1928—29	1929—30
20 % Ost.....	3.600 kg	3.000 kg	3.600 kg

Der sælges ca. 500 kg Ost paa Mejeriet, ca. 3100 kg til Leverandører og andre Til Osten, der fremstilles af lavpasteuriseret Mælk, anvendtes i 1929—30 9500 kg Sød- og 28.700 kg Kærne- og Skummetmælk. Ostelageret luftalkøles.

Mejeriet anvender Handelssyre. Fløden synes

i Bassin. Mejeriet har eget Laboratorium. Der afregnes efter Fedtneheder. Personale: Mejeribestyrer, 2 Mejerister.

Mejeribestyreren fører Regnskabet. Regnskabsaar: Oktober til Oktober.

FORMAND

Andersen, Paul Paulsen, f. 4. Dec. 1873 i Ejerslev, Søn af Gaardejer Anders Chr. Paulsen og Hustru Mette Marie, f. Jespersen. Gift 29. Sept. 1897 med Mariane A., f. Søndergaard.

Uddannet ved Landvæsen, Gaardejer 1896. Medlem af Sejerslev-Ejerslev-Jørsby Sogneraad 1913—17, paany 1929, Ejendomsskyldvurderingsmand 1915, Formand for Hovgaard A/M 1925, Revisor i Sparekassen og Brugsforeningen.

Adresse: Søndergaard, V. Hunderup, Ejerslev pr. Nykøbing M.



Kristiane, f. Korsgaard. Gift 5. April 1926 med Marie L., f. Christensen.

Elev, Faartoft A/M 1898—1900, Mejerist, A/M Assels 1900—01 og Snedsted 1901—02, paa Galtrup Højskole 1902—03 og Ladelund Mælkerskole 1903, Mejerist, A/M Doverodde 1903—04, Kjørholm 1904, Vistoft 1904—05, i Tyskland 1905—08, Mejeribestyrer paa Hovgaard A/M 1. Maj 1908. Forretningsf. for Sejerslev Brugsforening 1910. 1 Sølv- og 3 Bronzemedaljer samt Diplomer for Smør.

BESTYRER

Lynggaard, Thorvald, f. 1. Maj 1882 i Flade Søn af Gaardejer Kresten Lynggaard og Hustru

Mejeribestyrer paa Hovgaard A/M 1. Maj 1908. Forretningsf. for Sejerslev Brugsforening 1910. 1 Sølv- og 3 Bronzemedaljer samt Diplomer for Smør.

Andelsmejeriet Hundborg.

• Postadresse: Sjørring. Jernbaneadresse: Tobøl. Telefon: Hundborg 24.

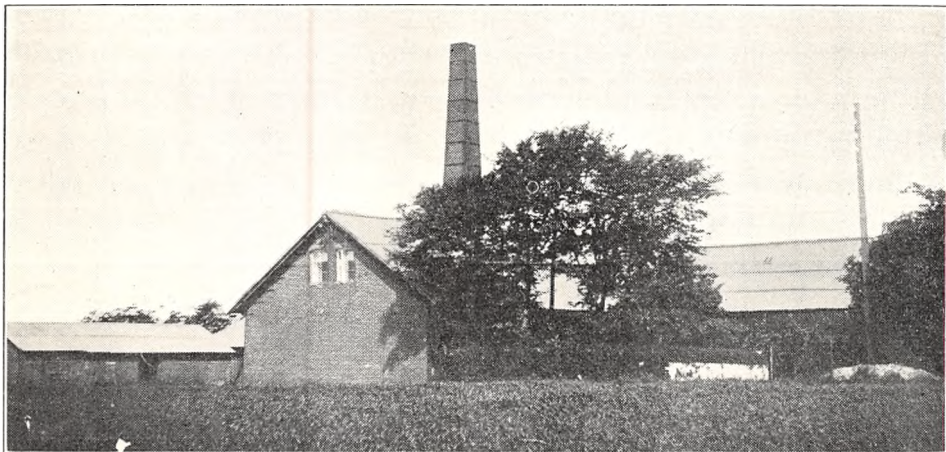

Oprettet 1902. Ombygning 1909 under Medvirken af stedlige Haandværkere. Beboelsen er særskilt. Brandforsikring 80.000 Kr. Ejendomsskyld 20.000 Kr.

240 Leverandører med 1000 Køer, heraf 4 med over 20 Køer, 100 med 4 Køer eller der under.

Reduktaseprøve. Mejeriet er i Mælkebedømmelsesforening. Kulfyring. Elektrisk Belysning.

Mejeriet er monteret med Silkeborg Indvejningsvægt (1912), 2 Buas Udvejningsvægte (1920), Silkeborg Smørsvægt (1912), Diskvægt (1912), Danske Mejeriers Maskinfabriks Pasteur

	Indvejet Sød Mælk	Solgt Mælk og Fløde	Smørproduktion
1912—13.....	2.74 Mill. kg	—	106.660 kg
1913—14.....	2.76 —	—	108.910 —
1914—15.....	2.64 —	—	102.590 —
1927—28.....	2.54 —	—	105.004 —
1928—29.....	2.70 —	Hjemmesalg: 2.880 kg	109.710 —
1929—30.....	2.87 —	Bysalg: 14.368 —	116.135 —

og Regenerativapparat (1925 og 30), Sabroe Kølemaskine (1912), 2 Titan Centrifuger (1912 og 20), Hamlet Kærne (1910), Konstantin Hansen Kedel (1902), D. M. M. Dampmaskine (1926), 3 Centrifugalpumper (1925 og 30).

Der anvendes 80 % fortinnede og 20 % Aluminiums Transportspande.

Der sælges ca. 700 kg Smør hjemme, ca. 1860

kg i Bysalg, Resten til Eksportforening. Ost produceres ikke.

Mejeriet anvender Handelssyre. Fløden syrnes i Bassin. Mejeriet har eget Laboratorium. Der afregnes efter Fedtenheder. Personale: Mejeribestyrer, 1 Mejerist, 1 Elev, 1 Kusk, Leverandørernes 11 Kuske.

Mejeribestyreren fører Regnskabet. Regnskabsaar: Oktober til Oktober.

FORMAND

Yde, Jens, f. 24. Marts 1878 i Hundborg, Søn af Gaardejer Jens Christian Yde og Hustru Ane, f. Howe Christensen. Gift 22. April 1902 med Marie Y., Datter af Møller Kristian Sørensen, Farsø, og Hustru Marie, f. Jacobsen.

Uddannet ved Landvæsen, Elev paa Thylands Højskole 1896—97, Gaardejer 1897. Formand for Hundborg A/M 1922, Medlem af Hundborg-Jannerup Sogneraad 1925, Sogneraadsformand, Kommunalkasserer og Folkeregisterfører 1926.

Adresse: Ydesminde, Hundborg pr. Sjørring.

BESTYRER

Bangsgaard, Poul Tolbøl, f. 24. Sept. 1883 i Hørdum, Søn af Gaardejer Kristen Bangsgaard og Hustru Maren, f. Tolbøl. Gift 1. April 1919 med Louise B., f. Jensen.

Elev, A/M Gjettrup 1904 og Hanstholm 1904—05, Mejerist, A/M Hillerslev 1905—07, Morup Mølle 1907—08, paa Ladelund Mælkeriskole 1908—09, Mejerist, A/M Rosenkilde 1909—10, Godthaab 1910, Mejeribestyrer paa Hanstholm A/M 1910—18, paa A/M Hundborg 1918. Værdig til Guldmedalje, 5 Sølv- og forskellige Bronzemedaljer samt Diplomer for Smør.

Andelsmejeriet Jegindø.

Post- og Jernbaneadresse: Hvidbjerg. Telefon: Jegindø 22.

Oprettet 1900. Ombygning 1911 under Medvirken af Arkitekt E. V. Lind, Skive. Brandforsikring 45.000 Kr. Ejendomsskyld 15.000 Kr.

80 Leverandører med 365 Køer, heraf 1 med over 20 Køer, 58 med 4 Køer eller der under.

Reduktaseprøve. Mejeriet deltager i Tuberkulo-

sens Bekæmpelse. Kulfyring. Petroleumbelysning.

Mejeriet er monteret med Simplex Indvejningsvægt (1904), 1 Buaas og 1 Baby Udvejningsvægt (1929 og 11), Jacob Nielsen Smørvægt (1904), Diskvægt (1910), Buaas Regenerativapparat (1928), Sabroe Kølemaskine (1911), Titan Centri-

	Indvejet Sød Mælk	Solgt Mælk og Fløde	Smørproduktion
1912—13.....	0.64 Mill. kg	—	25.000 kg
1913—14.....	0.61 —	—	23.900 —
1914—15.....	0.56 —	—	21.500 —
1927—28.....	0.76 —	—	30.200 —
1928—29.....	0.78 —	Hjemmesalg: 1.900 kg	31.000 —
1929—30.....	0.80 —	Bysalg: 3.900 —	32.000 —

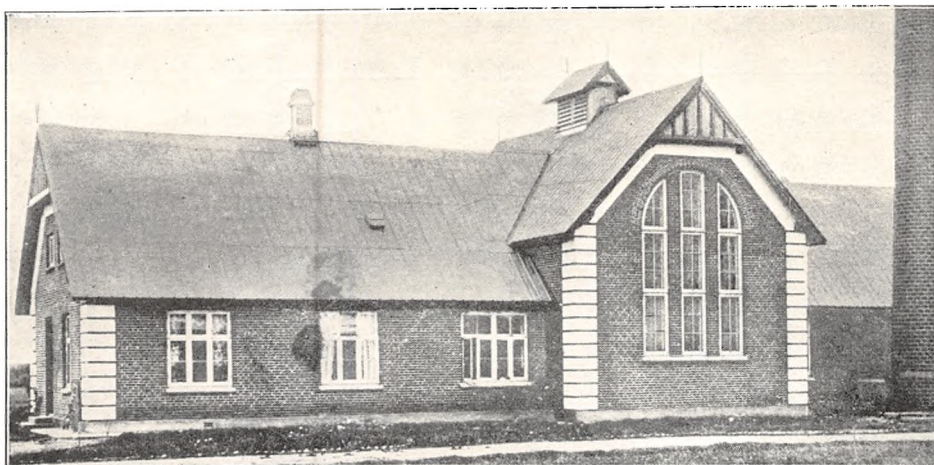

fuge (1927), Victoria Kærne (1928), Houmøller Kedel og Marshall Dampmaskine (1911), 4 Centrifugalpumper (1911 og 28).

Der anvendes fortinnede Transportspande.

Der sælges ca. 250 kg Smør hjemme, ca. 300 kg i Bysalg, Resten til Eksportforening. Ost produceres ikke.

Mejeriet anvender Handelssyre. Fløden syrnes i Tønder. Der afregnes efter Fedtenheder. Personale: Mejeribestyrer, 1 Elev, Leverandørernes 3 Kuske.

Mejeribestyreren fører Regnskabet. Regnskabsaar: Oktober til Oktober.

FORMAND



Grud, Jens Poulsen, f. 12. Marts 1875 i Jegindø, Søn af Gaardejer Anders Chr. Grud og Hustru Mariane, f. Poulsen. Gift 26. April 1903 med Ane G., f. Møller Pedersen.

Uddannet ved Landvæsen, paa Malling Landbrugsskole 1895—96, Gaardejer 1897. Sogneraadsformand i Jegindø Kommune 1921—29, Formand for Thyholm-Jegindø

Hesteavlsforening 1922—29, for A/M Jegindø 1903 og for Thisted Amts Mejeriforening 1928, Medlem af Bankraadet i Hvidbjerg Bank 1914.

Adresse: Grudsgaard, Jegindø pr. Hvidbjerg, Thy.

BESTYRER



Jacobsen, Niels Frederik, f. 16. Juli 1875 i Assingløse, Søn af Husmand Hans Jacobsen og Hustru Kirsten, f. Nilausen. Gift 23. Juni 1906 med Dagmar J., f. Pinnerup.

Elev paa Allerslev A/M 1892—95, Mejerist, A/M Sølyst 1895—96, Soldat 1896—97, Mejerist, A/M Dræby 1897—99, Allerslev 1899—1900 og Godthaab

1900—02, paa Ladelund Mælkeriskole 1903, Mejeribestyrer paa A/M Jegindø 1902. Bronzemedalje og Diplomer for Smør.

Andelsmejeriet Jølby.

Postadresse: Erslev, Mors. Jernbaneadresse: Nykøbing M. Telefon: Jølby 3.

Oprettet 1893. Ombygning 1913 under Medvirken af stedlige Haandværkere. Beboelsen er særskilt. Brandforsikring 55.000 Kr. Ejendoms-skyld 31.000 Kr.

300 Leverandører med 1800 Køer, heraf 2 med

over 20 Køer, 100 med 4 Køer eller der under.

Reduktaseprøve. Mejeriet er i Mælkebedømmelsesforening og deltager i Tuberkulosens Bekæmpelse. Kulfyring. Elektrisk Belysning.

Mejeriet er monteret med Sinus Indvejnings-

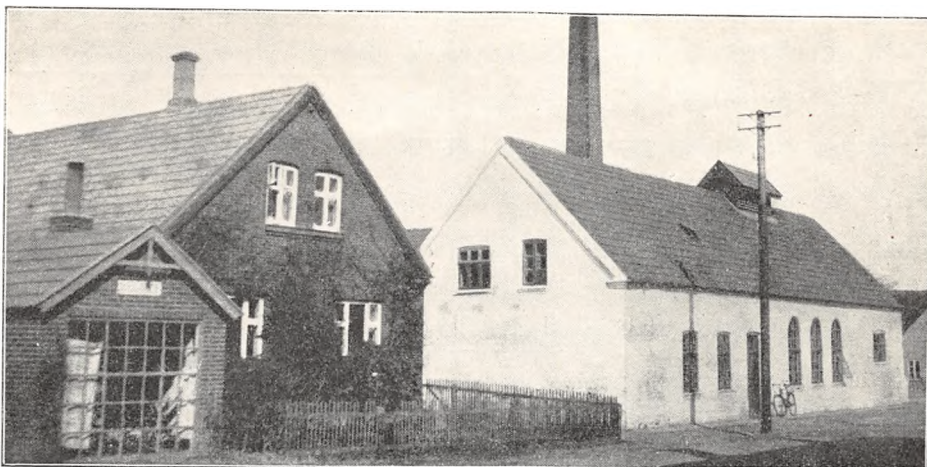

vægt (1915), 2 Buaas Udvejningsvægte (1920) og 1 Simplex Udvejningsvægt (1908), Silkeborg Smørvægt og Diskvægt (1918), Danske Mejeriers Maskinfabriks Pasteur og Regenerativapparat (1912 og 23), Sabroe Kølemaskine (1908), 2 Alfa Centrifuger (1893), Hamlet Kærne (1930), D. M. M.

Kedel og Dampmaskine (1926 og 30), 2 Centrifugalpumper (1923), 1 Træostekar (1925).

Der anvendes overvejende fortinnede Transportspande.

Der sælges 2705 kg Ost en detail paa Mejeriet, Resten til Leverandører og andre. Osten frem-

	Indvejet Sød Mælk	Solgt Mælk og Fløde	Smørproduktion
1912—13.....	4.46 Mill. kg	—	174.130 kg
1913—14.....	3.54 —	—	140.930 —
1914—15.....	3.21 —	—	126.780 —
1927—28.....	4.97 —	—	209.964 —
1928—29.....	5.39 —	Hjemmesalg: 4.800 kg	230.345 —
1929—30.....	5.69 —	Bysalg: 63.395 —	240.275 —

Der sælges ca. 1000 kg Smør hjemme, ca. 200 kg i Bysalg, Resten til Grossist.

FORMAND



Blaabjerg, Anton Madsen, f. 24. Aug. 1879 i Torup, Søn af Gaardejer Mads Blaabjerg og Hustru Karen Marie, f. Worm. Gift 10. Nov. 1908 med Kirstine B., Datter af Gaardejer Niels Hansen, Tøving, og Hustru Ane, f. Søndergaard.

Uddannet ved Landvæsen, Elev paa Vallekilde Højskole 1901—02 og paa

Dalum Landbrugsskole 1905—06, Gaardejer 1908. Medlem af Bestyrelsen for Galtrup-Ø. Jølby Sparerkasse 1925 og for Venstrevælgerforeningen, Formand for A/M Jølby 1928, Medlem af Galtrup-Ø. Jølby Sogneraad og Sogneraadformand 1929.

Adresse: Stenhøjgaard, Tøving pr. Erslev, Mors.

BESTYRER



Rasmussen, Kresten, f. 15. Okt. 1869 i Aalbæk, Søn af Husmand Rasmus Jensen og Hustru Karen, f. Kjeldsen. Gift 28. Nov. 1892 med Maren R., Datter af Fyrassistent Norderby, Bovbjerg, og Hustru Christine, f. Zillstorp.

Elev, Jebjerg F/M 1888—90, Mejerist i Rusland 1890—91, Mejerist, Jebjerg F/M 1891—92, Mejeribestyrelse paa Saugstrup A/M 1892—93, Jølby A/M 1893. Medlem af Galtrup-Ø. Jølby Sogneraad 1913, Regnskabsfører i Brugsforeningen. Sølv- og Bronzemedaljer samt Diplomer for Smør.

	1927—28	1928—29	1929—30
20 % Ost	8.880 kg	6.978 kg	8.705 kg

stilles af raa Mælk. Ostelageret luftafkøles.

Mejeriet anvender Handelssyre. Fløden syrnes i Bassin. Mejeriet har eget Laboratorium. Der afregnes efter Fedtenheder. Personale: Mejeri-

bestyrer, 2 Mejerister, 2 Elever, Leverandørernes 18 Kuske.

Mejeribestyreren fører Regnskabet. Regnskabsaar: Oktober til Oktober.

Andelsmejeriet Kaphøj.

Post- og Jernbaneadresse: Frøstrup. Telefon: Frøstrup 5.

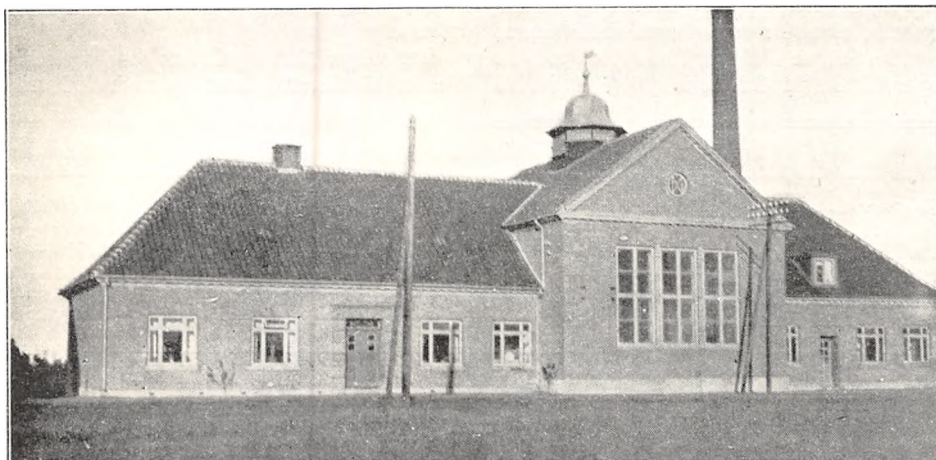

Oprettet 1896. Ombygning 1927 under Medvirken af stedlige Haandværkere. Brandforsikring 85.000 Kr. Ejendomsskyld 27.000 Kr.

300 Leverandører med 1500 Køer, heraf 1 med over 20 Køer, 125 med 4 Køer eller der under.

Reduktaseprøve. Kulfyring. Elektrisk Belysning.

Mejeriet er monteret med Sinus Indvejningsvægt (1925), 2 Buas Udvejningsvægte, Silkeborg

Smørvægt, Diskvægt, Danske Mejeriers Maskinfabriks Pasteur og Forvarmer, Sabroe Kølemaskine (alt 1927), 2 Alfa Centrifuger (1922 og 27), Hamlet Kærne (1927), D. M. M. Kedel og Dampmaskine (1909 og 27).

Der anvendes overvejende fortinnede Transportpande.

	Indvejet Sød Mælk	Solgt Mælk og Fløde	Smørproduktion
1912—13.....	1.74 Mill. kg	—	64.620 kg
1913—14.....	1.98 —	—	77.620 —
1914—15.....	1.88 —	—	70.430 —
1927—28.....	2.75 —	—	108.212 —
1928—29.....	3.00 —	Hjemmesalg: 480 kg	118.599 —
1929—30.....	3.25 —	Bysalg: 62.128 —	126.672 —

Der sælges ca. 1.000 kg Smør hjemme, ca. 750 kg i Bysalg, Resten til Eksportforening. Ost produceres ikke.

Mejeriet anvender Handelssyre. Fløden syrnes i Bassin. Mejeriet har eget Laboratorium. Der afregnes efter Fedtenheder. Personale: Mejeribe-

styrer, 1 Mejerist, 1 Elev, 1 Ekspeditrice, Leverandørernes 12 Kuske.

Mejeribestyrelsen fører Regnskabet. Regnskabsaar: Oktober til Oktober.

FORMAND

Kaspersen, Kristian, f. 2. Okt. 1888 i Tømmerby, Søn af Gaardejer Kristian P. Kaspersen og Hustru Ane Marie, f. Jeppesen. Gift 15. Okt. 1915 med Kristine K., Datter af Gaardejer Søren Mortensen og Hustru Maren, f. Jensen.

Uddannet ved Landvæsen, Elev paa Vivild Højskole 1907—08, Gaardejer 1915. Formand for A/M Kaphøj 1924, for Driftslaaneforeningen og for Lokalforeningen for Indkøb af Foderstoffer, Medlem af Tømmerby-Lild Sogneraad og dets Næstformand 1929.

Adresse: Tømmerby pr. Frøstrup.

BESTYRER

Jensen, Josva, f. 19. Juni 1881 i Tved, Søn af Gaardejer Jørgen Jensen og Hustru Larsine Kri-



stine, f. Kaspersen. Gift 23. April 1907 med Mette J., f. Dalsgaard.

Elev, Erslev A/M 1897—99, paa Frederiksborg Højskole 1899—1900, Mejerist, A/M Kildevæld 1900, Brodal 1900—04, paa Ladelund Mælkeriskole 1904, Mejeribestyrelse, Hanstholm A/M 1904—10, A/M Kaphøj 1910. Medlem af Bestyrelsen for Thisted Amts

Mejeristforening 1911—15, Forretningsfører for Frøstrup Brugsforening 1921, Medlem af Tømmerby-Lild Sogneraad 1929. 1 Sølv- og flere Bronzemedaljer samt Diplomer for Smør.

Karby Andelsmejeri.

Postadresse: Karby. Jernbaneadresse: Nykøbing M. Telefon: Karby 11.

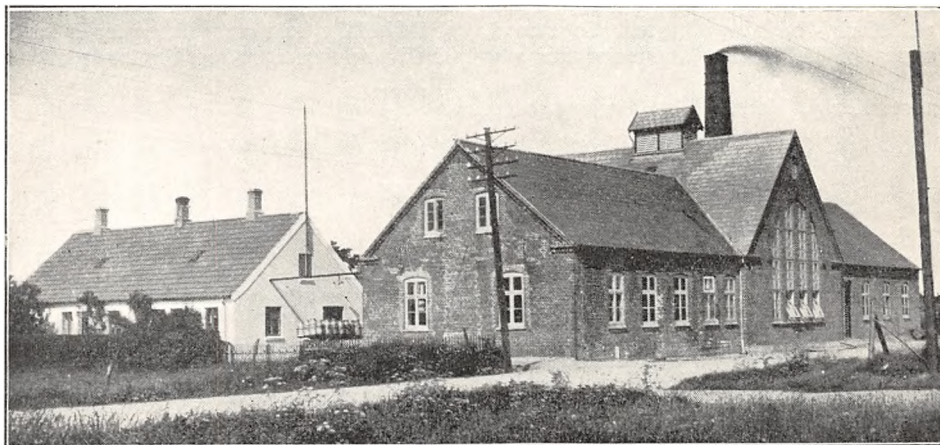

Oprettet 1893. Ombygning 1911 og 24 under Medvirken af Arkitekt E. V. Lind, Skive. Beboelsen er særskilt. Brandforsikring 120.000 Kr. Ejendomsskyld 38.000 Kr.

324 Leverandører med 1896 Køer, heraf 6 med over 20 Køer, 140 med 4 Køer eller der under.

Reduktaseprøve. Mejeriet er i Mælkebedømmelsesforening og deltager i Tuberkulosens Bekæmpelse. Kulfyring. Elektrisk Belysning.

Mejeriet er monteret med Silkeborg Indvejningsvægt (1918), 2 Buaas Udvejningsvægte, Silkeborg Smørvægt, Diskvægt (alt 1924), Danske Mejeriers Maskinfabriks Pasteur, Forvarmer og Regenerativapparat (1924 og 29), Sabroe Kølemaskine (1912), 2 Titan Centrifuger (1924 og 18), Silkeborg Kærne (1927), D. M. M. Kedel (1908), do. Dampmaskine (1912), 2 Centrifugalpumper (1924).

	Indvejet Sød Mælk	Solgt Mælk og Fløde	Smørproduktion
1912—13.....	3.09 Mill. kg	—	122.880 kg
1913—14.....	3.24 —	—	127.390 —
1914—15.....	2.77 —	—	111.020 —
1927—28.....	4.73 —	—	195.311 —
1928—29.....	4.98 —	Hjemmesalg: 3.250 kg	204.384 —
1929—30.....	5.47 —	Bysalg: 43.246 —	226.398 —

Der anvendes overvejende fortinne­de Trans­ports­pande.

Der sælges ca. 1.500 kg Smør hjemme, ca. 450 kg i Bysalg, Resten til Grossist. Ost produceres ikke.

Mejeriet anvender Handelssyre. Fløden syrnes

i Bassin. Mejeriet har eget Laboratorium. Der afregnes efter Faktor 2. Personale: Mejeribesty­rer, 2 Mejerister, 2 Elever, Leverandørernes 14 Kuske.

Mejeribesty­rer­en fører Regnskatbet. Regnskabs­aar: Oktober til Oktober.

FORMAND



Krogh, Peder, f. 12. Juli 1877 i Karby, Søn af Gaardejer P. Christian Krogh og Hustru Jensine, f. Madsen. Gift 1. Dec. 1903 med Ane K., Datter af Gaardejer Niels Chr. Larsen, Karby, og Hustru Nicoline, f. Markvarsen.

Uddannet ved Landvæ­sen, Gaardejer 1903. For­mand for Hjælpekassen 1913—17, for Karby A/M

1917 og for Venstrevælgerforeningen 1920, Med­lem af Karby-Hvidbjerg-Redsted Sogneraad, Næstformand 1925, Medlem af Menighedsraadet 1926.

Adresse: Karby, Mors.

BESTYRER



Kryger, Hans, f. 2. Aug. 1881 i Tødsø, Søn af Gaardejer Niels Christen­sen og Hustru Ane, f. Mad­sen. Gift 2. Okt. 1906 med Anna K., f. Dinesen.

Elev, A/M Jølby og Brundby, paa Ladelund Mælkeriskole 1905, Meje­rist, A/M Kildevæld og Skovdal, Mejeribesty­rer, Hovgaard A/M 1906—08, Karby A/M 1908. Medlem

af Bestyrelsen for Thisted Amts Mejeristforening. Guldmedalje fra Forsøgslaboratoriet for Smør, 2 Guld- og flere Sølv- og Bronzemedaljer og Di­plomer.

Andelsmejeriet Korsholm.

Post- og Jernbaneadresse: Fjerritslev. Telefon: Korsholm 20.

Oprettet 1895. Ombygning 1915 under Medvir­ken af stedlige Haandværkere. Brandforsikring 100.000 Kr. Ejendomsskyld 15.000 Kr.

230 Leverandører med 1500 Køer, heraf 10 med over 20 Køer, 100 med 4 Køer eller der under.

Reduktaseprøve. Kulfyring. Elektrisk Belysning.

Mejeriet er monteret med Silkeborg Indvej­ningsvægt, 2 Buaas Udvejningsvægte, do. Smør­vægt, Diskvægt (alt 1910), Buaas Regenerativap­parat (1925), Sabroe Kølemaskine (1915), 2 Titan Centrifuger (1916 og 20), Buaas Kærne og Dan­ske Mejeriers Maskinfabriks Kedel (1924), Frichs Dampmaskine og 2 Centrifugalpumper (1915).

Der anvendes overvejende fortinne­de Trans­ports­pande.

Der sælges ca. 1.200 kg Smør hjemme, ca. 1.800 kg i Bysalg, Resten til Eksportforening. Ost pro­duceres ikke.

Mejeriet anvender Handelssyre. Fløden syrnes i Bassin. Mejeriet har eget Laboratorium. Der afregnes efter Flødeenheder. Personale: Mejeribe­sty­rer, 1 Mejerist, 1 Elev, 1 Ekspeditrice, Meje­riets Kusk, Leverandørenes 14 Kuske.

Mejeribesty­rer­en fører Regnskabet. Regnskabs­aar: Maj til Maj.

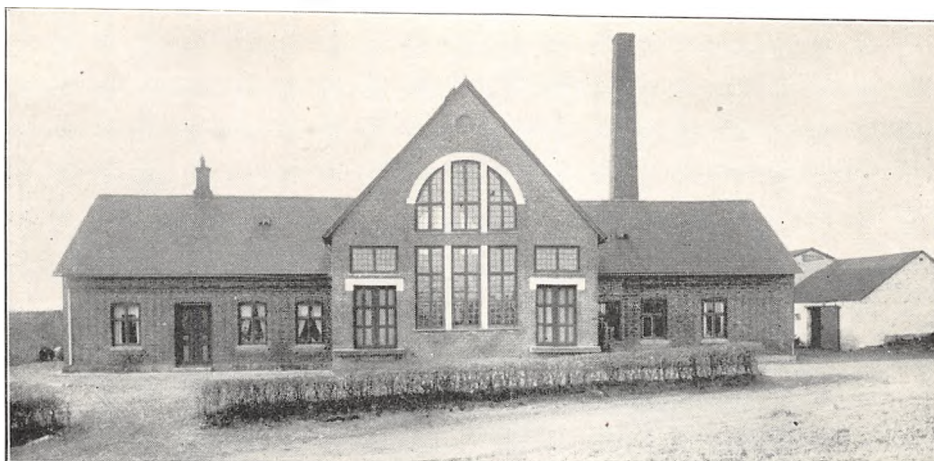

	Indvejet Sød Mælk	Solgt Mælk og Fløde	Smørproduktion
1912—13.....	2.77 Mill. kg	—	116.480 kg
1913—14.....	2.24 —	—	103.410 —
1914—15.....	2.09 —	—	99.260 —
1927—28.....	3.44 —	—	129.832 —
1928—29.....	3.50 —	Hjemmesalg: 1.440 kg	134.112 —
1929—30.....	3.82 —	Bysalg: 20.000 —	143.801 —

FORMAND

Holm, Kristian, f. 25. Marts 1898 i Ketrup, Søn af Gaardejer Anton Holm og Hustru Johanne, f. Stephansen. Gift 24. Sept. 1924 med Margrethe H., f. Anker-Møller.

Uddannet ved Landvæsen, Gaardejer 1924. Medlem af Bestyrelsen for Andelsmejeriet Kors-holm 1930, dets Formand 1931.

Adresse: Dronningholm pr. Fjerritslev.

BESTYRER

Larsen, Anders Christian, f. 5. Juli 1882 i Vor-god, Søn af Skomager Per Kr. Larsen og Hu-stru Karen Marie, f. Korup. Gift 16. Marts 1915 med Elise L., f. Frandsen.

Elev, A/M Borris og Longelse-Fuglsbølle 1902—03, Mejerist paa sidstn. 1903—08, paa Emdrup-gaard Højskole 1908—09, Mejerist paa Tvede A/M 1909, paa Ladelund Mælkeriskole 1909—10, Vikar 1910—11, Mejeribestyrer, Skarø A/M 1911—13, paa A/M Korsholm 1913. Revisor i Brugs-foreningen og Sygekassen 1924. 2 Sølv- og flere Bronzemedaljer samt Diplomer for Smør.

Lødderup Andelsmejeri.

Post- og Jernbaneadresse: Nykøbing M. Telefon: Lødderup 13.

Oprettet 1896. Brandforsikring 99.000 Kr. Ejen-domsskyld 26.500 Kr.

400 Leverandører med 2400 Køer, heraf 10 med over 20 Køer, 50 med 4 Køer eller der under.

Reduktaseprøve. Mejeriet er i Mælkebedøm-melsesforening. Kulfyring. Elektrisk Belysning fra eget Værk.

Mejeriet er monteret med Silkeborg Indvej-ningsvægt (1917), Jacob Nielsen Smørvægt (1900), Diskvægt, Danske Mejeriers Maskinfabriks Pa-

steur og Regenerativapparat (1923 og 17), Sabroe Kølemaskine (1911), 2 Titan Centrifuger (1912 og 29), D. M. M. Kærne (1927), Sabroe Kedel (1903), D. M. M. Dampmaskine (1926), 2 Centrifugal-pumper (1910), Træostekar.

Der anvendes fortinnede Transportspande.

Osten sælges til Leverandører. Til Osten, der fremstilles af lavpasteuriseret Mælk, anvendtes i 1929—30 1170 kg Fløde og 38.000 kg Skummet- og Kærnemælk. Ostelageret luftafkøles.

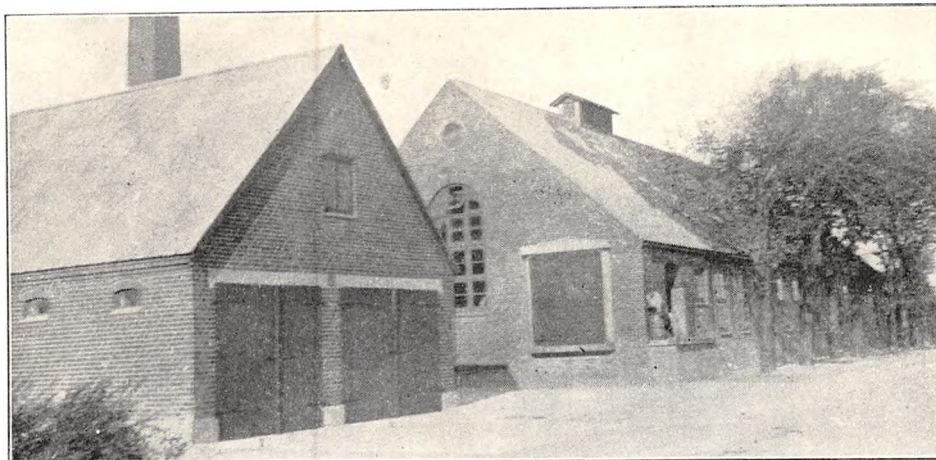

	Indvejet Sød Mælk	Solgt Mælk og Fløde	Smørproduktion
1912—13.....	3.48 Mill. kg	—	139.410 kg
1913—14.....	3.61 —	—	144.780 —
1914—15.....	3.06 —	—	121.920 —
1927—28.....	5.59 —	—	231.740 —
1928—29.....	5.90 —	Hjemme- og Bysalg:	247.179 —
1929—30.....	6.59 —	138.000 kg	268.573 —

Der sælges ca. 1.900 kg Smør hjemme, ca. 3.300 kg i Bysalg, Resten til Grossist.

	1927—28	1928—29	1929—30
20 % Ost	3.000 kg	4.899 kg	2.200 kg

Mejeriet anvender Handelssyre. Fløden syrnes i Bassin. Mejeriet har eget Laboratorium. Der afregnes efter Flødeenheder. Personale: Mejeribestyrer,

2 Mejerister, 2 Elever, Leverandørernes 17 Kuske. Mejeribestyreren fører Regnskabet. Regnskabsaar: Oktober til Oktober.

FORMAND



Lundsby, Jens Christensen, f. 18. Jan. 1853 i Ø. Assels, Søn af Gaardejer Kristen Lundsby og Hustru Noline, f. Madsen.

Uddannet ved Landvæsen, Gaardejer 1882. Sogneraadformand i Lødderup-Elsø Kommune 1892—1906, Formand for Lødderup A/M 1896.

Adresse: Lødderup pr. Nykøbing M.



stru Else, f. Christensen. Gift 30. Okt. 1900 med Margrethe K., f. Dahlgaard.

Elev, Ø. Jølby F/M 1888—90, paa Dalum Mælkeriskole 1890, Mejerist, A/M Aliaholm 1890, Branderup 1890—91, Toftholm 1891, Sejerslev F/M 1891—92, Mejeribestyrer, Erslev A/M 1892—94, paa Askov Højskole 1894—95 og 1895—96, Mejeribestyrer, Lødderup A/M 1896. Medlem af Lødderup-Elsø Sogneraad 1925—29, fh. Medlem af Bestyrelsen for Thisted Amts Mejeristforening, Formand for Menighedsraadet 1916.

BESTYRER

Korsgaard, Jens Christian, f. 13. Sept. 1872 i Erslev, Søn af Gaardejer Peder Korsgaard og Hu-

Andelsmejeriet Morup Mølle.

Postadresse: Bedsted, Thy. Jernbaneadresse: Bedsted. Telefon: Morup Mølle 15.



Oprettet 1886. Ombygning 1914 under Medvirken af Arkitekt E. V. Lind, Skive. Brandforsikring 75.580 Kr. Ejendomsskyld 20.000 Kr.

190 Leverandører med 1167 Køer, heraf 3 med

over 20 Køer, 90 med 4 Køer eller der under. 20 Jersey Køer.

Reduktaseprøve. Mejeriet deltager i Tuberkulosisens Bekæmpelse. Kulturyring. Elektrisk Belysning.

	Indvejet Sød Mælk	Solgt Mælk og Fløde	Smørproduktion
1912—13.....	3.34 Mill. kg	—	130.460 kg
1913—14.....	3.37 —	—	132.120 —
1914—15.....	1.85 —	—	71.310 —
1927—28.....	2.63 —	—	105.430 —
1928—29.....	2.82 —	Hjemmesalg: 4.000 kg	112.521 —
1929—30.....	2.90 —	Bysalg: 16.940 —	116.699 —

FORMAND



Jensen, Jens Christian, f. 1. Okt. 1882 i Nykøbing M., Søn af Pakhusforvalter, senere Boelsmand Chr. Jensen og Hustru Mette, f. Petersen. Gift 2. Okt. 1906 med Dorte J., Datter af Gaardejer Christen Andersen, Trankær, og Hustru Mette, f. Christensen.

Uddannet ved Landvæsen, Elev paa Lyngby Højskole 1902—03, Gaardejer 1907. Medlem af Vestervig-Agger Sogneraad 1921—29 og af Bestyrelsen for Hassing-Refs Herreders Sparekasse 1923, Ejendomsskyldvurderingsmand 1919, Kommunalrevisor 1929, Formand for A/M Morup Mølle 1930.

Adresse: Trankær pr. Vestervig.

BESTYRER



Friis, Jens Marius, f. 3. Dec. 1902 i Morup Mølle, Søn af Mejeribestyrelsen Niels Friis og Hustru Karen Marie, f. Holm. Gift 3. April 1928 med Signe Marie F., f. Ibsen.

Elev, A/M Morup Mølle 1918—21 og Raastedbro 1921—22, paa Vestbirk Højskole 1922—23, Mejerist, A/M Elinelund, Soldat 1923, paa Ladelund Mælkeriskole 1923—24, Mejerist, A/M Morup Mølle 1924—25, Hammerhus 1925—27, Morup Mølle 1927—28, Mejeribestyrelsen paa sidstnævnte 1928.

Mejeriet er monteret med Sinus Indvejningsvægt (1910), 2 Buaas Udvejningsvægte, Jacob Nielsen Smørvægt, 1 Diskvægt (alt 1914), 2 Danske Mejeriers Maskinfabriks Pasteur (1914 og 30), D. M. M. Forvarmer (1925), Sabroe Kølemaskine (1911), 2 Alfa Centrifuger (1914 og 26), Hamlet Kærne (1928), Paasch & Larsen, Petersen Kedel (1898), D. M. M. Dampmaskine (1909), Centrifugalpumpe (1914).

Der anvendes 67 % fortinnede og 33 % Aluminiums Transportspande.

Der sælges ca. 700 kg Smør hjemme, 650 kg i Bysalg, Resten til Grossist. Ost produceres ikke.

Mejeriet anvender Handelssyre. Fløden syrnes i Bassin. Mejeriet har eget Laboratorium. Der afregnes efter Fedtneheder. Personale: Mejeribestyrer, 1 Mejerist, 1 Elev, Leverandørernes 9 Kuske.

Mejeribestyreren fører Regnskabet. Regnskabsaar: September til September.

Andelsmejeriet Nordthy.

Post- og Jernbaneadresse: Østerild. Telefon: Østerild 11.

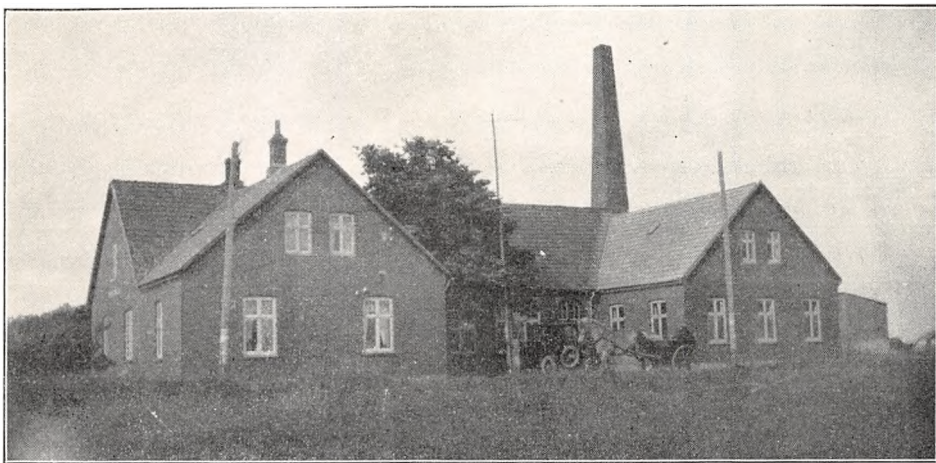

Oprettet 1896. Ombygning 1910 og 17 under Medvirken af stedlige Haandværkere. Brandforsikring 83.140 Kr. Ejendomsskyld 24.000 Kr.

325 Leverandører med 2000 Køer, heraf 2 med over 20 Køer, 200 med 4 Køer eller der under. Reduktaseprøve. Kulfyring. Elektrisk Belysning.

Mejeriet er monteret med Sinus Indvejningsvægt (1910), 2 Buaas Udvejningsvægte, Silkeborg

Smørvægt, 1 Diskvægt (alt 1920), 2 Brødr. Gram, Vojens, Pasteurer og 1 do. Forvarmer (1924), Sabroe Kølemaskine (1930), 2 Alfa Centrifuger (1912 og 18), 1 Silkeborg Kærne (1922), Danske Mejeriers Maskinfabriks Kedel og Dampmaskine (1918), Centrifugalpumper (1927).

Der anvendes 60 % fortinnede og 40 % Aluminiums Transportspande.

	Indvejet Sød Mælk	Solgt Mælk og Fløde	Smørproduktion
1912—13.....	2.70 Mill. kg	—	106.070 kg
1913—14.....	2.89 —	—	110.600 —
1914—15.....	2.57 —	—	97.770 —
1927—28.....	3.91 —	—	154.619 —
1928—29.....	4.20 —	Hjemmesalg: 3.200 kg	165.510 —
1929—30.....	4.57 —	Bysalg: 58.835 —	179.538 —

Der sælges ca. 1.250 kg Smør hjemme, ca. 360 kg i Bysalg, Resten til Eksportforening. Ost produceres ikke.

Mejeriet anvender Handelssyre. Fløden syrnes i Bassin. Mejeriet har eget Laboratorium. Der

afregnes efter Flødeenheder. Personale: Mejeribestyrer, 2 Mejerister, 1 Elev, Leverandørernes 18 Kuske.

Mejeribestyreren fører Regnskabet. Regnskabsaar: Oktober til Oktober.

FORMAND



Møller, Niels Knakkegaard, f. 20. Sept. 1877 i Skinnerup, Søn af Gaardejer Kristen Knakkegaard Møller og Hustru Dorthea, f. Jepsen. Gift 22. Marts 1907 med Kathrine M., f. Andersen.

Uddannet ved Landvæsen, Elev paa Morsø Landbrugsskole 1895—96, Gaardejer 1907. Ejendoms-skyldvurderingsmand 1913

—25, Medlem af Hundstrup Sogneraad 1925—29, Formand for A/M Nordthy 1922.

Adresse: Ny Kløv pr. Hundstrup.

BESTYRER



Christensen, Jens Andreas, f. 2. Jan. 1897 i Torslev, Søn af Husmand Peter J. Christensen og Hustru Jensigne, f. Gregersen. Gift 8. Juli 1922 med Gerda C., f. Sørensen.

Elev, A/M Broust 1912—13 og Thorstoft 1913—16, paa Ladelund Mælkeri-skole 1916—17, Mejerist, A/M Engelsholm 1916, Snedsted 1917—18, Soldat

1918, Mejerist, A/M Kjeldberg 1918—19, Vikar i Aalborg Amts Mejeristforening 1919—20, Mejeribestyrelse paa A/M Tovbro 1920—24, paa A/M Nordthy 1924. Bronzemedaljer og Diplomer for Smør.

Nors Andelsmejeri.

Post- og Jernbaneadresse: Nors. Telefon: Nors 37.

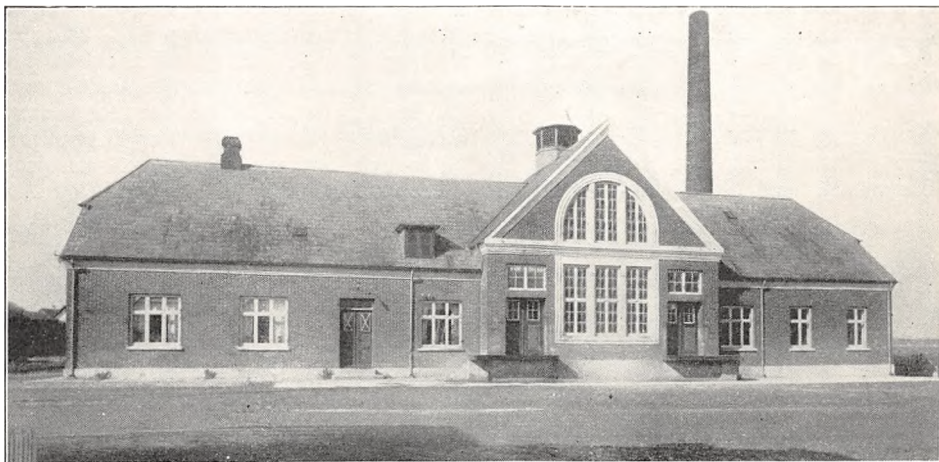

Oprettet 1917 under Medvirken af Arkitekt Jensen, Fjerritslev. Brandforsikring 100.000 Kr. Ejendomsskyld 26.000 Kr.

210 Leverandører med 810 Køer, heraf 4 med over 20 Køer, 12 med 4 Køer eller der under.

Reduktaseprøve. Mejeriet er i Mælkebedømmelsesforening og deltager i Tuberkulosens Bekæmpelse. Kultyring. Elektrisk Belysning.

Mejeriet er monteret med Sinus Indvejnings- og 2 Buaas Udvejningsvægte, Silkeborg Smørvægt, Diskvægt (alt 1917), Silkeborg Pasteur og Regenerativapparat (1927), Sabroe Kølemaskine (1917), 2 Alfa Centrifuger (1917 og 27), Silkeborg

Kærne (1922), Sabroe Kedel (1928), Alliance Dampmaskine (1917), 2 Centrifugalpumper (1917), Blæser til Kedlen (1925).

Der anvendes overvejende fortinnede Transport-spande.

Der sælges 775 kg Smør hjemme, 430 kg i By-salg, Resten til Grossist. Ost produceres ikke.

Mejeriet anvender Handels-syre. Fløden syrnes i Bassin. Der afregnes efter Flødeenheder. Personale: Mejeribestyrelse, 1 Mejerist, 1 Elev, 1 Ekspeditrice, Leverandørernes 10 Kuske.

Mejeribestyrelsen fører Regnskabet. Regnskabsaar: Oktober til Oktober.

	Indvejet Sød Mælk	Solgt Mælk og Fløde	Smørproduktion
1927—28.....	2.77 Mill. kg	—	108.935 kg
1928—29.....	2.84 —	Hjemmesalg: 5.600 kg	114.326 —
1929—30.....	2.98 —	Bysalg: 39.356 —	116.855 —

FORMAND



Frøkjær, Jens, f. 21. Sept. 1864 i Nors, Søn af Gaardejer Anders Frøkjær og Hustru Kirsten, f. Andersen. Gift 24. Okt. 1890 med Karen F., f. Jensen.

Uddannet ved Landvæsen, Proprietær 1890. Fh. Medlem af Nors-Tved Sogneraad, af Bestyrelsen for Nordthy Landboforening og Tyendeforligsmand,

Formand for Konservativ Vælgerforening 1904—24, Næstformand for Tyende-Sparekassen 1900, Medlem af Repræsentantskabet for Landmandsbankens Thisted Afd. 1915, Medlem af Direktionen 1928, Formand for Gødningsforeningen, Amtsdommer for Hingste i Thisted Amt, Formand for Nors A/M 1928.

Adresse: Skibstedgaard pr. Nors, Thy.



Anna, f. Christensen. Gift 19. Sept. 1917 med Anna V., f. Jensen.

Elev, Bække A/M 1903—06, Mejerist, A/M Edslev 1906—07, Dyvelslyst 1907—08, Kronborg 1908—09, paa Vinding Højskole 1909—10, Mejerist, A/M Jellinge 1910, paa Dalum Mælkeriskole 1910—11, Mejerist, A/M Eg-tved 1911—12, Toft 1912,

Jellinge 1912—14, Vikar for Mejeristforeningen af 1907 fra 1. Aug. 1914 til 1. Nov. 1915, og Medlem af Foreningens Hovedbestyrelse 1. Okt. 1914 til 1. Nov. 1915, Mejeribestyrelse, Hedegaard A/M 1915—17, Nors A/M 1917. Formand for Vinding Højskoles Elevforening 1911—17, for Thisted Amts Fjerkræavlerforening 1923—28 og for Nors Brugsf. 1926—30, Likvidator af sidstn. Gamle Afdeling 1931, Medlem af Bestyrelsen for Thisted Amts Mejeristf. 1924, Formand for Venstre i Thisted Amts 1. Valgkr. 1930 og Bestyrelsesmedlem i Partiets Amtsorganisation og Amtsrepræsentant. Bronzemedaljer og Diplomer for Smør.

BESTYRER

Vogensen, Hans Bertel, f. 4. Marts 1886 i Eg-tved, Søn af Husmand Nis Vogensen og Hustru

Andelsmejeriet Nyhaab.

Post- og Jernbaneadresse: Hørdum. Telefon: Hørdum 23.

Oprettet 1904. Ombygning 1924 under Medvirken af Arkitekt E. V. Lind, Skive. Beboelsen er særskilt. Brandforsikring 11.600 Kr. Ejendoms-skyld 55.000 Kr.

322 Leverandører med 2201 Køer, heraf 8 med over 20 Køer, 124 med 4 Køer eller der under. 50 Jersey Køer.

Reduktaseprøve. Mejeriet er i Mælkebedømmelsesforening og deltager i Tuberkulosens Bekæmpelse. Kulfyring. Elektrisk Belysning.

Mejeriet er monteret med Sinus Ind- og 2 Buaas Udvejningsvægte (1930), Silkeborg Smør-vægt (1926), Diskvægt (1920), Danske Mejeriers

Maskinfabriks Pasteur og Regenerativapparat (1930), Sabroe Kølemaskine (1914), 2 Titan Centrifuger (1920 og 30), Paasch & Larsen, Petersen Kærne (1925), Sabroe Kedel (1904), D. M. M. Dampmaskine (1914), 3 Centrifugalpumper (1914 og 30).

Der anvendes overvejende fortinnede Transport-spande.

Der sælges ca. 2125 kg Smør hjemme, ca. 925 kg i Bysalg, Resten til Eksporthandling. Ost produceres ikke.

Mejeriet anvender Handelssyre. Fløden synes

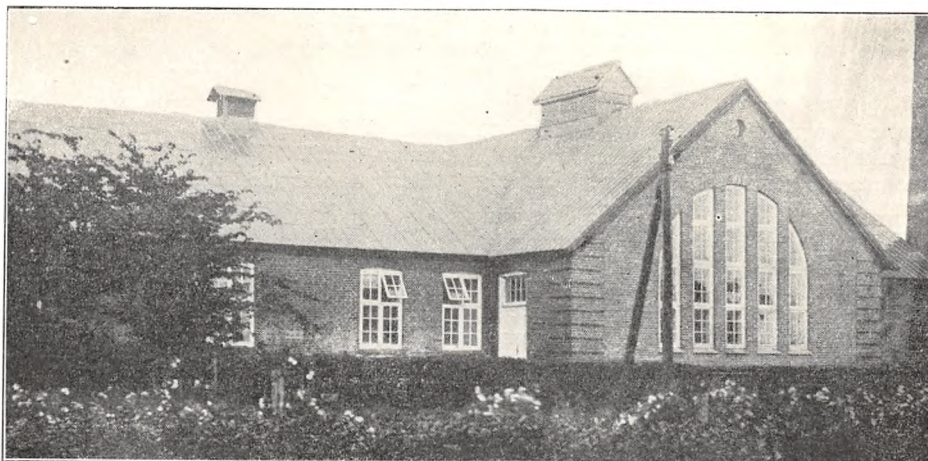

	Indvejet Sød Mælk	Solgt Mælk og Fløde	Smørproduktion
1912—13.....	3.05 Mill. kg	—	123.590 kg
1913—14.....	3.39 —	—	137.810 —
1914—15.....	3.30 —	—	129.330 —
1927—28.....	4.56 —	—	197.629 —
1928—29.....	4.80 —	Hjemmesalg: 8.000 kg	203.726 —
1929—30.....	5.11 —	Bysalg: 69.211 —	209.019 —

i Bassin. Mejeriet har eget Laboratorium. Der afregnes efter Flødeenheder. Personale: Mejeribestyrer, 2 Mejerister, 2 Elever, Leverandørernes 19 Kuske.

Mejeribestyreren er Kasserer og fører Regnskabet. Regnskabsaar: Oktober til Oktober.

Proprietær M. C. Korsgaard, Tættrupgaard, var Mejeriets Formand 1921—29.

FORMAND



Eriksen, Niels Sodborg, f. 14. Okt. 1879 paa Tættrup Østergaard, Søn af Gaardejer Niels Skrivers Eriksen og Hustru Margrethe, f. Sodborg. Gift 18. Okt. 1911 med Katrine E., Datter af Gaardejer Christen Smed Christensen, Hillerslev, og Hustru Kathrine, f. Nørby.

Uddannet ved Landvæsen, Elev paa Ødum Landbrugsskole og paa Vestbirk Høj- og Landbrugsskole, Gaardejer 1911. Medlem af Skyum-Hørdum Sogneraad 1917—25, Formand for Koldby Brugsforening i ca. 10 Aar, for Nordthy Landboforenings Husdyrvalg i ca. 4 Aar, for Skyum-Hørdum Andelskasse 1917, for Hjælpekassen 1929 og for A/M Nyhaab og Kontrollforeningen 1930, Medlem af Nævninge-Grundlisteudvalget.

Adresse: Tættrup Østergaard pr. Hørdum.

BESTYRER



Jensen, Hans Frederik Lauritz, f. 30. Nov. 1865 i Stadager, Søn af Tømrer Joh. Peter Jensen og Hustru Anna, f. Pedersdatter. Gift 29. Okt. 1895 med Marie J., f. Rosgaard.

Elev, Systofte A/M 1889—90, Mejerist, Møllerup A/M 1890, paa Ladelund Mælkerskole 1890—91, Forsøgsassistent v. Fjordske Fodringsforsøg med Malkekøer paa Sønder Elkær 1891—93, Mejeribestyrer, A/M Vestervig 1893—97, Møllerup 1897—98, Vandet 1898—1904 og Nyhaab 1904. Formand for Thisted Amts Mejeristforening 1919—28, Medlem af Menighedsraadet 1920—25, af Hjælpekassens Bestyrelse 1921—25, Revisor i Hørdum og Omegns Brugsforening 1906, Kommunalrevisor 1915, Smørdommer ved Forsøgslaboratoriet. Sølv og Bronzemedaljer samt Diplomer for Smør.

Mejeriet Pasteur.

Post- og Jernbaneadresse: Thisted. Telefon: Thisted 380.

Fællesmejeri, oprettet 1915. Brandforsikring 130.000 Kr. Ejendomsskyld 70.000 Kr.

77 Leverandører med ca. 800 Køer, heraf 10 med over 20 Køer, 35 med 4 Køer eller der under.

Reduktaseprøve. Kulfyrring. Elektrisk Belysning.

Mejeriet er monteret med Silkeborg Indvejningsvægt (1915), Jacob Nielsen Udvejningsvægt (1921), Silkeborg Smørvægt (1927), Diskvægt (1915), Universal Regenerativapparat og Sabroe Kølemaskine (1915), Alfa Centrifuge og Silkeborg Kærne (1927), Ludvigsen, Struer, Kedel (1923),

Caroc & Leth Dampmaskine og 2 Centrifugalpumper (1915).

Der anvendes fortinnede Transportspande.

Mejeriet indvejer 1.83 Mill. kg Sød Mælk, der sælges i Byen. Ost produceres ikke.

Mejeriet anvender Handelssyre. Fløden syrnes i Bassin. Der afregnes efter Noteringen. Personale: 2 Mejerister, 2 Bude, 3 Ekspeditricer i 3 Udsalg, 4 Kuske, Leverandørernes 6 Kuske.

Mejeriejereren fører Regnskabet. Regnskabsaar: Kalenderaaret.

EJER

Christiansen, Johannes Lauritz, f. 16. Juni 1881 paa Langeland, Søn af Skovfoged Niels Christiansen og Hustru Tine, f. Clausen. Gift 21. April 1909 med Alma C., f. Lund.

Elev, Bødstrup A/M 1897—99, Mejerist, A/M Lindelse, Soldat, Mejerist, A/M Søndebro og Søbæk, i Laboratorieafdelingen paa Trifolium,

Haslev, Mejerist, A/M Kirke Stillinge, Korsvej, Tyrsting, Trifolium i Haslev, Mejeriejer, Kirke Værløse Mejeri 1912—17, Jægersborg Allé's Mejeri 1917—21, Esbjerg Mælkeforsyning 1921—23, Holbæk Mælkeforsyning 1923—24, Pasteur i Thisted 1924.

Adresse: Thisted.

Rix's Mejeri.

Post- og Jernbaneadresse: Thisted. Telefon: Thisted 587.

Fællesmejeri, oprettet 1923 under Medvirken af stedlige Haandværkere. Beboelsen er særskilt. Ejendomsskyld sammen med Ejendommen.

21 Leverandører med 184 Køer, heraf 1 med over 20 Køer, 1 med 4 Køer eller der under.

Reduktaseprøve. Kulfyrring. Elektrisk Belysning.

Mejeriet er monteret med Sinus Indvejningsvægt, Jacob Nielsen Udvejningsvægt, Diskvægt og Rauer, Horsens, Regenerativapparat (1923), Sabroe Kølemaskine (1930), Alfa Centrifuge og

Silkeborg Kærne (1923), Drost, Kbhvn., Kedel, Elektromotor, 1 Centrifugalpumpe og 3 Unic Pumper (alt 1923).

Der anvendes fortinnede Transportspande.

Mejeriet indvejer 0.45 Mill. kg Sød Mælk, der sælges i Byen. Ost produceres ikke.

Mejeriet anvender egen Syre. Fløden syrnes i Tønder. Der afregnes efter Mælkenoteringen.

Mejeriejereren fører Regnskabet. Regnskabsaar: Kalenderaaret.

EJER

Rix, Johannes Wisley, f. 15. Sept, 1894 i Serritslev, Søn af Gaardejer Lars Peter Sørensen og Hustru Mine, f. Nielsen. Gift 4. April 1920 med Inger Marie R., f. Jensen.

Elev, A/M Serritslev 1910—12, Esbenhus 1912—13 og Aalborg Mælkeforsyning 1913—14, Sol-

dat 1914—15, Mejerist, Nr. Nebel A/M 1915—16 og Aalborg Mælkeforsyning 1916—19, paa Ribe Mælkeriskole 1919—20, Mejerist, A/M Fællesmaal 1920—21, Pasteur i Thisted 1921—23, Mejeriejer, Rix's Mejeri 1923.

Adresse: Thisted.

Sjørring-Thorsted Andelsmejeri.

Post- og Jernbaneadresse: Sjørring. Telefon: Sjørring 30.

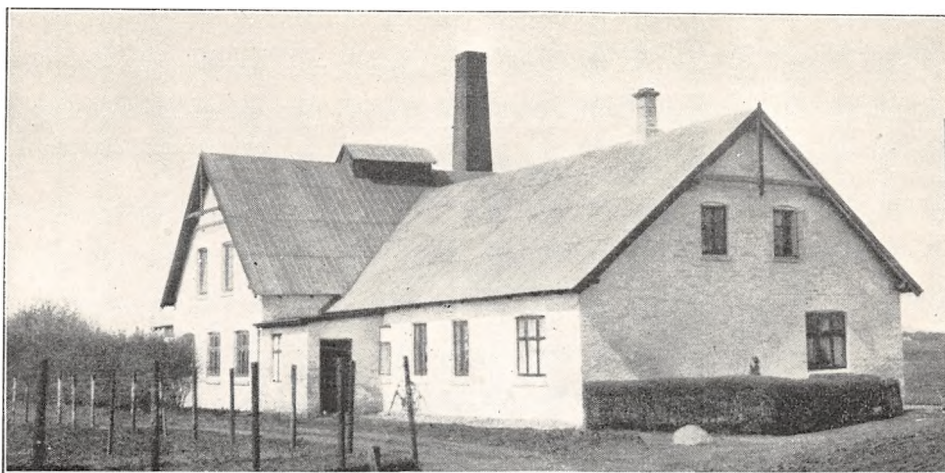

Oprettet 1888. Ombygning 1911 under Medvirken af stedlige Haandværkere. Brandforsikring 100.500 Kr. Ejendomsskyld 18.000 Kr.

260 Leverandører med 1500 Køer, heraf 4 med over 20 Køer, 101 med 4 Køer eller der under. Reduktaseprøve. Mejeriet er i Mælkebedøm-

	Indvejet Sød Mælk	Solgt Mælk og Fløde	Smørproduktion
1912—13.....	2.15 Mill. kg	—	90.012 kg
1913—14.....	2.22 —	—	90.130 —
1914—15.....	2.02 —	—	80.801 —
1927—28.....	3.67 —	—	147.621 —
1928—29.....	3.78 —	Hjemmesalg: 7.920 kg	155.282 —
1929—30.....	3.95 —	Bysalg: 45.951 —	158.150 —

FORMAND



Westergaard, Kristen Thomsen, f. 24. Aug. 1882 i Ladegaard, Sjørring, Søn af Gaardejer Christian Andreas Westergaard og Hustru Mette Kathrine, f. Pedersen. Gift 19. Juni 1907 med Marie Magdalene W., Datter af Gaardejer Clemens Andersen, Sperring, og Hustru Kathrine, f. Christensen.

Uddannet ved Landvæsen, Gaardejer 1907. Medlem af Bestyrelsen for Sjørring Brugsforening 1912—19, Tillidsmand i Mejeriernes og Landbrugets Ulykkesforsikring 1920, Formand for Sjørring-Thorsted A/M og Medlem af Bestyrelsen for Thy Højspændingsværk 1927, Formand for Hjelpekassen 1729.

Adresse: Sperring pr. Sjørring.

BESTYRER



Steffensen, Steffen Kjær, f. 25. Aug. 1889 paa Thisted Mark, Søn af Husmand Kresten Kjær Steffensen og Hustru Andre, f. Christensen. Gift 2. Dec. 1919 med Pouline Kristine S., f. Christensen.

Elev, Sjørring-Thorsted A/M 1904—07, Mejerist, A/M Haabet 1907—09, Stadiil 1909—10, Abed 1910—11, Nordenbro 1911—12,

Soldat 1912—13, Mejerist, A/M Korsholm 1913, paa Ladelund Mælkeriskole 1913—14, Mejerist, A/M Phønix 1914, i Sikringsstyrken 1914—15, Vikar paa Sdr. Nissum A/M 1915, i Ringkøbing Amts nordre Kreds 1915—16, i Sikringsstyrken 1916, Mejerist, Sjørring-Thorsted A/M 1916—18, Mejeribestyrer paa samme 1918. Revisor i Sjørring Brugsforening 1919—21. 2 Sølv- og 1 Bronze-medalje samt 13 Diplomer for Smør.

melsesforening. Kulfyring. Elektrisk Belysning.

Mejeriet er monteret med Sinus Indvejningsvægt (1926), 2 Buaas Udvejningsvægte (1925 og 28), Paasch & Larsen, Petersen Smørvægt og Diskvægt (1911), 1 Silkeborg Pladepasteur og 1 do. Flødepasteur (1931 og 29), Sabroe Kølemaskine (1911), 1 Alfa 5000 kg Centrifuge (1929), Silkeborg Kærne (1925), Sabroe Kedel (1911), Caroc & Leth Dampmaskine (1888), 2 Centrifugalpumper (1931).

Der anvendes 75 % fortinnede og 25 % Aluminiums Transportspande.

Der sælges ca. 1450 kg Smør hjemme, ca. 950 kg i Bysalg, Resten til Eksportforening. Ost produceres ikke.

Mejeriet anvender Handelssyre. Fløden syrnes i Bassin. Der afregnes efter Flødeenheder. Personale: Mejeribestyrer, 1 Mejerist, 1 Elev, 1 Arbejdsmand, Leverandørernes 15 Kuske.

Lærer A. C. Weje, Sperring Skole, er Mejeriets Regnskabsfører. Regnskabsaar: Oktober til Oktober.

Snedsted Andelsmejeri.

Post- og Jernbaneadresse: Snedsted. Telefon: Snedsted 6.



Oprettet 1896 under Medvirken af stedlige Haandværkere. Brandforsikring 72.000 Kr. Ejendomsskyld 30.000 Kr.

380 Leverandører med 2100 Køer, heraf 10 med over 20 Køer, 110 med 4 Køer eller der under.

Reduktaseprøve. Kulfyring. Elektrisk Belysning.

Mejeriet er monteret med Sinus Indvejningsvægt (1906), 2 Buaas Udvejningsvægte, Silkeborg Smørvægt, Diskvægt (alt 1920), 1 Buaas og 1

Danske Mejeriers Maskinfabriks Pasteur (1926 og 20), D. M. M. Forvarmer (1910), Sabroe Kølemaskine (1916), 2 Titan Centrifuger (1926), Hamlet Kærne 16 (1931), D. M. M. Kedel og Dampmaskine (1910 og 16).

Der anvendes overvejende fortinnede Transportspande.

Der sælges ca. 1500 kg Smør hjemme, ca. 1100

	Indvejet Sød Mælk	Solgt Mælk og Fløde	Smørproduktion
1912—13.....	3.48 Mill. kg	—	136.390 kg
1913—14.....	3.60 —	—	141.050 —
1914—15.....	3.37 —	—	129.980 —
1927—28.....	4.71 —	—	189.038 —
1928—29.....	4.82 —	Hjemmesalg: 2.400 kg	192.231 —
1929—30.....	5.23 —	Bysalg: 71.517 —	206.721 —

kg i Bysalg, Resten til Eksportforening. Ost produceres ikke.

Mejeriet anvender Handelssyre. Fløden syrnes i Bassin. Mejeriet har eget Laboratorium. Der afregnes efter Flødeenheder. Personale: Mejeri-

bestyrer, 2 Mejerister, 1 Elev, Mejeriets Kusk, Leverandørernes 20 Kuske.

Mejeribestyreren fører Regnskabet. Regnskabsaar: November til November.

FORMAND



Bredahl, Christen Christensen, f. 4. Juni 1871 i Bedsted, Søn af Gaardejer Christen Bredahl og Hustru Mariane, f. Veje. Gift 24. Marts 1903 med Johanne B., f. Veje.

Uddannet ved Landvæsen, Gaardejer 1903. Medlem af Nørhaa Sogneraad 1907—13, Formand for Snedsted A/M og Medlem af Menighedsraadet 1930.

Adresse: Snedsted, Thy.



stru Maren, f. Nielsen. Gift 29. Nov. 1906 med Krestine N., Datter af Møllebygger Johannes Pedersen, Farsø, og Hustru Inger, f. Frederiksen.

Elev, Vandet A/M 1899—1900, Mejerist, A/M V. Hæsing 1900—01, Brodal 1901—04, Tøpkilde 1904—05, paa Ladelund Mælkeriskole 1905—06, Mejerist, A/M Fælleslykke

1906, Mejeribestyrer paa Snedsted A/M 1906, Sparekassedirektør 1915, Medlem af Snedsted Sogneraad og Sogneraadsformand 1925, Medlem af Bestyrelsen for Thisted Amts Mejeristforening 1927. Sølv- og Bronzemedaljer samt Diplomer for Smør.

BESTYRER

Nielsen, Niels Christian, f. 9. Dec. 1881 i Snedsted, Søn af Gaardejer Chresten Nielsen og Hu-

Solbjerg Andelsmejeri.

Postadresse: Solbjerg. Jernbaneadresse: Nykøbing M. Telefon: Solbjerg 9.

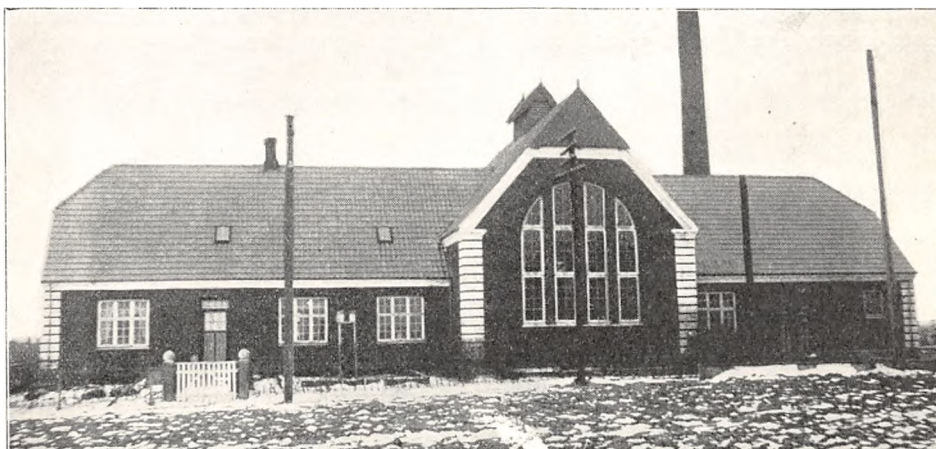

Oprettet 1913 under Medvirken af Arkitekt E. V. Lind, Skive. Brandforsikring 85.800 Kr. Ejendomsskyld 16.000 Kr.

170 Leverandører med 1380 Køer, heraf 38 med

over 20 Køer, 34 med 4 Køer eller der under.

Reduktaseprøve. Mejeriet er i Mælkebedømmelsesforening. Kulfyring. Elektrisk Belysning fra eget Værk.

Mejeriet er monteret med Silkeborg Indvejningsvægt, 2 Buaas Udvejningsvægte, Silkeborg Smørvægt, Diskvægt (alt 1913), Paasch & Larsen, Petersen Pasteur (1928), Danske Mejeriers Maskinfabriks Regenerativapparat Dania (1931), Sabroe Kølemaskine og 2 Titan Centrifuger

(1931), Silkeborg Kærne (1925), D. M. M. Kedel og Dampmaskine (1913), 2 Centrifugalpumper (1920).

Der anvendes overvejende fortinnede Transportspande.

	Indvejet Sød Mælk	Solgt Mælk og Fløde	Smørproduktion
1912—13.....	1.67 Mill. kg	—	67.460 kg
1913—14.....	1.53 —	—	61.500 —
1914—15.....	1.52 —	—	62.420 —
1927—28.....	2.94 —	—	129.212 —
1928—29.....	3.12 —	Hjemmesalg: 8.800 kg	138.897 —
1929—30.....	3.48 —	Bysalg: 15.500 —	150.653 —

Der sælges ca. 525 kg Smør hjemme, ca. 240 kg i Bysalg, Resten til Grossist. Ost produceres ikke.

Mejeriet anvender Handelsyre. Fløden synes i Bassin. Mejeriet har eget Laboratorium. Der

afregnes efter Fedtenheder. Personale: Mejeribestyrer, 2 Mejerister, 1 Elev, Leverandørernes 12 Kuske.

Mejeribestyreren fører Regnskabet. Regnskabsaar: Oktober til Oktober.

FORMAND



Hangaard, Marius, f. 10. Juli 1895 i Snedsted, Søn af Husejer Kristen Hangaard og Hustru Kathrine, f. Larsen. Gift 14. Okt. 1918 med Johanne H., f. Kibsgaard.

Præstegaardsforpagter 1928. Revisor i Foderstof-foreningen 1929. Bestyrelsesmedlem i Solbjerg Brugsforening 1930 og i Kontrolforeningen, For-

mand for Solbjerg A/M.

Adresse: Solbjerg Præstegaard pr. Solbjerg.

BESTYRER



Pedersen, Lars Peder, f. 15. Nov. 1903 i Blidstrup, Søn af Gaardejer Lars Pedersen og Hustru Karen, f. Nielsen. Gift 7. April 1926 med Inger P., f. Nielsen.

Elev, A/M Blidstrup 1917—20, Utterslev 1920—21 og Dannemare 1921—22, Mejerist paa sidstn. 1922—24, Soldat 1924—25, Mejerist, A/M Hvilsum

1925—26, paa Ladelund Mælkeriskole 1926—27, Vikar i Hobro Kreds 1927—29, Mejerist, A/M Vallensved 1929 og Solbjerg 1929—30, Mejeribestyrer paa Solbjerg A/M 1. Okt. 1930.

Sundby Andelsmejeri.

Postadresse: Vildsund Vester. Jernbaneadresse: Snedsted. Telefon: Sundby 1.

Oprettet 1906 under Medvirken af stedlige Haandværkere. Brandforsikring 76.336 Kr. Ejendomsskyld 22.000 Kr.

198 Leverandører med 1086 Køer, heraf 1 med over 20 Køer, 99 med 4 Køer eller der under.

Reduktaseprøve. Mejeriet er i Mælkebedømmelsesforening. Kulfyring. Elektrisk Belysning.

Mejeriet er monteret med Sinus Indvejningsvægt (1906), 2 Buaas Udvejningsvægte (1916),

Silkeborg Smørvægt, 1 Diskvægt (1906), Silkeborg Regenerativapparat (1927), Sabroe Kølemaskine (1931), 2 Titan Centrifuger (1924), Silkeborg Kærne (1926), Ludvigsen, Struer, Kedel (1906), Caroc & Leth Dampmaskine (1906), 1 Vandfilter (1930), 2 Centrifugalpumper (1923).

Der anvendes 67 % fortinnede og 33 % Aluminiums Transportspande.

Der sælges ca. 600 kg Smør hjemme, ca. 480



	Indvejet Sød Mælk	Solgt Mælk og Fløde	Smørproduktion
1912 -13.....	— Mill. kg	—	— kg
1913—14.....	0.96 —	—	36.500 —
1914—15.....	0.91 —	—	34.730 —
1927—28.....	2.54 —	—	105.042 —
1928—29.....	2.60 —	Hjemmesalg: 2.400 kg	106.496 —
1929—30.....	2.73 —	Bysalg: 22.006 —	108.882 —

kg i Bysalg, Resten til Eksportforening. Ost produceres ikke.

Mejeriet anvender Handelssyre. Fløden synnes i Bassin. Der afregnes efter Flødeenheder. Per-

sonale: Mejeribestyrelse, 1 Mejerist, 1 Elev, Leve-
randørernes 12 Kuske.

Mejeribestyrelsen fører Regnskabet. Regnskabs-
aar: November til November.

FORMAND



Nielsen, Niels, f. 14.
April 1869 paa Gjøel, Søn
af Lærer Niels Christen-
sen og Hustru Karen, f.
Hansen. Gift 25. Juli 1895
med Inger Kirstine N.,
Datter af Gaardejer Niels
Paulsen, Dybdal, og Hu-
stru Mette, f. Jensen.

Uddannet ved Landvæ-
sen, Gaardejer 1895. For-
mand for Sundby A/M
1906—15, Medlem af dets

Bestyrelse 1921, paany Formand 1930, Medlem af
Bestyrelserne for Harring- Stagstrup Sparekasse
1915 og for Danske Mejeriers Andels-Smørek-
portforening 1921, Medlem af Harring-Stagstrup
Sogneraad, Sogneraadformand og Kommunekas-
serer 1921.

Adresse: Sundby pr. Vildsund.

BESTYRELSE



Jensen, Svend, f. 12. Jan.
1885 i Tved, Søn af Hus-
ejer Jens Christian Niel-
sen og Hustru Marie, f.
Sørensen. Gift 5. Nov. 1909
med Mariane J., f. Skad-
holm.

Elev, Hanstholm A/M
1899—1901, Mejerist, A/M
Østerild 1901—02, Nøv-
ling 1902—03, Fausing
1903—06 og Thyholm
1906, Mejeribestyrelse paa

Sundby A/M 1906. Medlem af Harring-Stagstrup
Sogneraad 1917—21, paany 1929, Medlem af
Menighedsraadet og Kirkeværge 1922—30, For-
mand for Nordthy's Biavlerforening 1918, Repræ-
sentant i Landmandsbankens Thisted Afd. 1930.
3 Sølv- og flere Bronzemedaljer og Diplomer for
Ost og Smør.

Thisted Andelsmejeri.

Post- og Jernbaneadresse: Thisted. Telefon: Thisted 240.

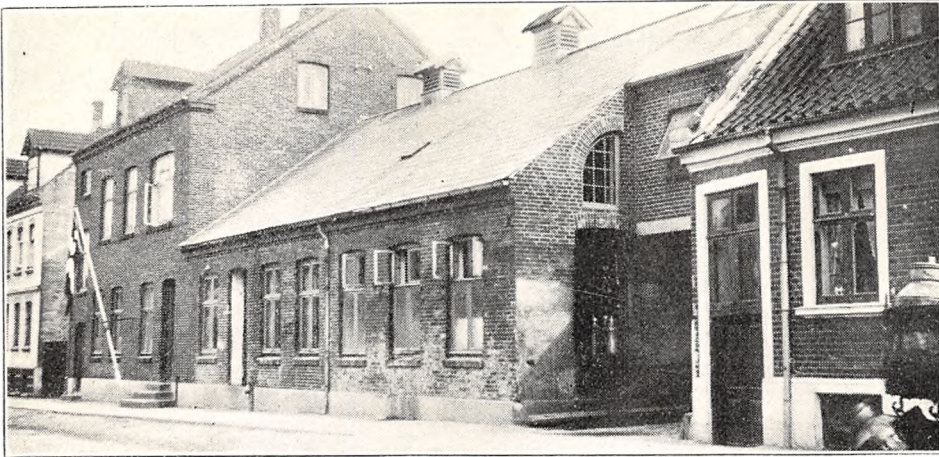

Oprettet 1893 under Medvirken af stedlige Haandværkere. Brandforsikring 168.166 Kr. Ejendomsskyld 75.000 Kr.

360 Leverandører med 2600 Køer, heraf 16 med over 20 Køer.

Reduktaseprøve. Mejeriet er i Mælkebedømmelsesforening. Kulfyring. Elektrisk Belysning.

Mejeriet er monteret med Silkeborg Indvejningsvægt (1913), 3 Buaas Udvejningsvægte

	Indvejet Sød Mælk	Solgt Mælk og Fløde	Smørproduktion
1912—13.....	3.75 Mill. kg	—	138.220 kg
1913—14.....	3.93 —	—	141.200 —
1914—15.....	3.77 —	—	132.030 —
1927—28.....	5.49 —	—	—
1928—29.....	5.86 —	—	—
1929—30.....	6.36 —	—	—

FORMAND



Christensen, Christian Svandborg, f. 2. Dec. 1878 i Tved Sogn, Søn af Husmand Peder Svandborg og Hustru Mette Marie, f. Christensen. Gift 8. Nov. 1908 med Magdalene C., f. Nørgaard.

Mejerist 1894—99, paa Ladelund Mælkeriskole 1898—99, Gaardejer 1906. Sogneraadformand for Sennels Kommune 1917—

—25, fh. Formand for Hjælpekassen, Formand for Thisted A/M 1924, Dommer i den staaende Voldgiftsdomstol for Thisted Amt 1927, Medlem af Hjælpekassens Bestyrelse, af Bestyrelsen for Thisted Andelsslagteri og af Repræsentantskabet for Thisted Bank 1929.

Adresse: Søndergaard, Malle pr. Thisted.

BESTYRER



Bangsgaard, Poul Fuglsang, f. 31. Dec. 1878 i Villerslev, Søn af Gaardejer Jens Peder Bangsgaard og Hustru Marie, f. Pedersen. Gift 28. Okt. 1904 med Marie B., f. Holm.

Elev, A/M Rosvang 1896—98, paa Ladelund Mælkeriskole 1898—99, Soldat 1899, Mejeribestyrer paa Rosvang H/M 1899—1902,

paa Hundborg 1902—18 og paa Thisted A/M 1918. Forsøgslaboratoriets Hædersdiplom, 7 Sølv- og 9 Bronzemedaljer og 25 andre Diplomer for Smør.

(1921), Jacob Nielsen Smørvægt (1927), 2 Diskvægte (1930), Danske Mejeriers Maskinfabriks Pasteur (1921), Buaas Regenerativapparat (1927), Sabroe Kølemaskine (1911), 2 Alfa Centrifuger og D. M. M. Kærne (1931), Sabroe Kedel (1902), Alliance Dampmaskine (1912), 5 Centrifugalpumper (1931).

Der anvendes overvejende fortinnede Transportspande.

Smørret sælges til Eksportforening. Ost produceres ikke.

Mejeriet anvender Handelssyre. Fløden syrnes i Bassin. Mejeriet har Syrningsanlæg for Skummetmælken og eget Laboratorium. Der afregnes efter Flødeenheder. Personale: Mejeribestyrer, 2 Mejerister, 2 Elever, 2 Arbejdsmænd, 1 Ekspeditrice, Leverandørernes 19 Kuske.

Mejeribestyreren fører Regnskabet. Regnskabsaar: Oktober til Oktober.

Andelsmejeriet Thyholm.

Post- og Jernbaneadresse: Hvidbjerg. Telefon: Hvidbjerg 4.



Oprettet 1898. Ombygning 1911 under Medvirken af Arkitekt E. V. Lind, Skive. Brandforsikring 142.000 Kr. Ejendomsskyld 45.000 Kr.

350 Leverandører med 2400 Køer, heraf 10 med over 20 Køer, 30 med 4 Køer eller der under.

Reduktaseprøve. Mejeriet er i Mælkebedømmelsesforening. Kulfyring. Elektrisk Belysning.

Mejeriet er monteret med Sinus Indvejningsvægt (1905), 3 Buaas Udvejningsvægte (1916),

Silkeborg Smørvægt og Diskvægt (1905), Danske Mejeriers Maskinfabriks Pasteur (1925), Buaas Regenerativapparat (1928), Sabroe Kølemaskine (1911), 2 Alfa Centrifuger (1923 og 28), 1 Paasch & Larsen, Petersen og 1 D. M. M. Kærne (1928 og 16), D. M. M. Kedel og Dampmaskine (1916 og 25), 4 Centrifugalpumper (1928).

Der anvendes fortinnede Transportspande.

Der sælges 1.600 kg Smør hjemme, ca. 1.500

	Indvejet Sød Mælk	Solgt Mælk og Fløde	Smørproduktion
1912—13.....	4.11 Mill. kg	—	158.960 kg
1913—14.....	4.13 —	—	162.200 —
1914—15.....	3.70 —	—	141.690 —
1927—28.....	4.78 —	—	186.107 —
1928—29.....	5.17 —	Hjemmesalg: 13.500 kg	210.094 —
1929—30.....	5.57 —	Bysalg: 103.283 —	221.733 —

kg i Bysalg, Resten til Eksportforening. Ost produceres ikke.

Mejeriet anvender Handelssyre. Fløden syrnes i Bassin. Mejeriet har Syrningsanlæg for Skummetælken og eget Laboratorium. Der afregnes efter Flødeenheder. Personale: Mejeribestyrer, 2

Mejerister, 1 Medhjælper, 1 Ekspeditrice, Leverandørernes 22 Kuske.

Mejeribestyreren fører Regnskabet. Regnskabsaar: Oktober til Oktober.

Kr. Petersen er Mejeriets Udvejer og har fungeret i 32 Aar.

FORMAND



Overgaard, Berthel Willadsen Askov, f. 6. Maj 1874 i Hindsels, Søn af Proprietær Jacob Overgaard og Hustru Anna Kirstine, f. Willadsen. Gift 11. Dec. 1916 med Deodota O., f. Lund.

Uddannet ved Landvæsen, Elev paa Dalum Landbrugsskole 1896—97, Proprietær 1911. Medlem af Hvidbjerg Lyngs Sogneraad 1917—25, af Bestyrelserne for Hvidbjerg-Lyngs Sparekasse 1921 og for Landboforeningen 1925, Formand for Hvidbjerg-Lyngs Bank 1928 og for A/M Thyholm 1929.

Adresse: Hindsels pr. Hvidbjerg, Thy.

BESTYRER



Hald, Kristen, f. 28. Marts 1880 i Vejrum, Søn af Husmand Peder Hald og Hustru Krestine, f. Lausten. Gift 12. Okt. 1905 med Ninna H., f. Jensen.

Elev, Dagsvad A/M 1899—1901, Mejerist, A/M Fausing 1901—04, paa Ladelund Mælkerskole 1904, Mejerist, Lunderskov 1904—05, Mejeribestyrer, A/M Fuur 1905—09, paa A/M

Thyholm 1909. Formand for Hjælpekassen 1917—25 og for Thisted Amts Mejeristforening 1927, Medlem af Menighedsraadet 1918. Sølv- og Bronzemedaljer samt Diplomer for Smør.

Andelsmejeriet Toftholm.

Post- og Jernbaneadresse: V. Torup. Telefon. V. Torup 11.

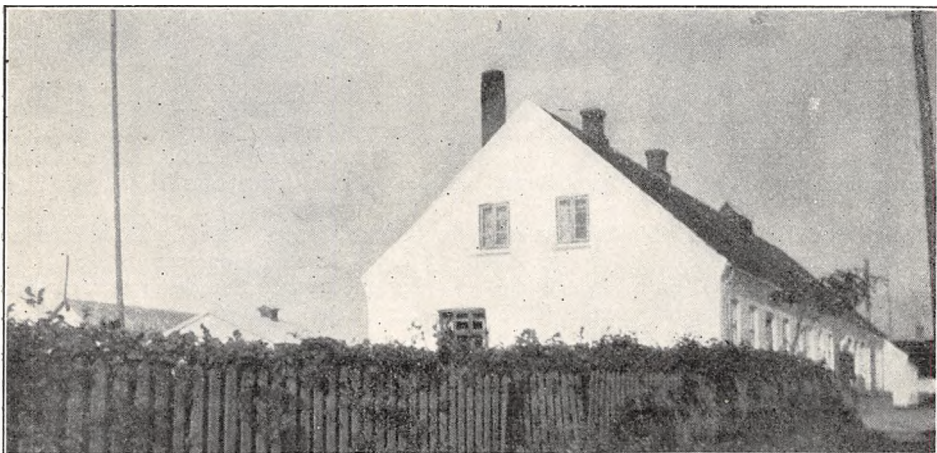

Oprettet som Fællesmejeri 1886, Andelsmejeri 1891. Udvidelse 1924 under Medvirken af stedlige Haandværkere. Brandforsikring 81.000 Kr. Ejendomsskyld 19.000 Kr.

220 Leverandører med 1600 Køer, heraf 8 med over 20 Køer, 80 med 4 Køer eller der under.

Reduktaseprøve. Mejeriet deltager i Tuberkulo-

sens Bekæmpelse. Der fyres med Træ og Kvas. Elektrisk Belysning.

Mejeriet er monteret med Silkeborg Indvejningsvægt (1920), 2 Buaas Udvejningsvægte (1918), Silkeborg Smørvægt og 1 Diskvægt (1915), Danske Mejeriers Maskinfabriks Pasteur og Regenerativapparat (1929), Sabroe Kølemaskine

(1924), 2 Titan 50 Centrifuger (1924), Hamlet Kærne (1921), Ludvigsen, Struer, Kedel (1902), D. M. M. Dampmaskine (1924), 2 Centrifugalpumper (1917).

Der anvendes 67 % fortinnede og 33 % Aluminiums Transportspande.

	Indvejet Sød Mælk	Solgt Mælk og Fløde	Smørproduktion
1912—13.....	2.44 Mill. kg	—	96.960 kg
1913—14.....	2.64 —	—	103.830 —
1914—15.....	2.58 —	—	101.840 —
1927—28.....	3.77 —	—	151.000 —
1928—29.....	3.90 —	Hjemmesalg: 4.000 kg	158.728 —
1929—30.....	4.14 —	Bysalg: 22.000 —	167.214 —

Der sælges ca. 1.870 kg Smør hjemme og ca. 1.200 kg i Bysalg, Resten til Eksportforening. Ost produceres ikke.

Mejeriet anvender Handelsyde. Fløden syrnes i Bassin. Mejeriet har eget Laboratorium. Der afregnes efter Fedtenheder. Personale: Mejeribestyrer, 1 Mejerist, 1 Elev, 1 Ekspeditrice, Leverandørernes 13 Kuske.

Mejeribestyreren fører Regnskabet. Regnskabsaar: November til November.

Landstingsmand Jens Simonsen, Vestergaard, var Medejer af Mejeriet 1886—91 og Formand 1891—93; Landstingsmand Carl Madsen var Medlem af Mejeriets Bestyrelse 1912—14.

FORMAND



Pedersen, Hans Albrekt, f. 6. Juli 1868 i Flakkebjerg, Søn af Gaardejer P. Pedersen og Hustru Dortha Marie, f. Hansdatter. Gift 26. Maj 1915 med Krestine P., f. Breum.

Uddannet ved Landvæsen, paa Mellerup Højskole 1886—87, Mejerist 1890—94, paa Dalum Landbrugsskole 1893, Gaardejer 1894. Medlem af To-

rup-Klim Sogneraad 1905—09, Tilsynsførende med Andelsbankens Fjerritslev Afd. 1916—25, Medlem af Bestyrelsen for Thisted Amts Mejerietyr 1927—31, Næstformand 1931, Formand for A/M Totholm 1905, Revisor i Klim Sparekasse 1907, Formand og Regnskabsfører for Klim Brugsforening 1914.

Adresse: Kærlykke, Klim Odde pr. Klim.

BESTYRER



Henriksen, Jens Peter, f. 24. Dec. 1886 i Nøvling, Søn af Arbejdsmand Peder Henriksen og Hustru Mariane, f. Jensen. Gift 22. Okt. 1915 med Karen Marie H., f. Pedersen.

Elev, A/M Spangkilde 1906—07, Kathrineholm 1907, Mejerist, F/M Sdr. Tranders 1907—08, A/M Damgaard 1908—09, Ravnstrup 1909—10, Dannema-

re 1910, Gjern 1910—12, paa Ladelund Mælkeris-skole 1912—13, Mejerist, A/M Hinge 1913, Silkeborg 1913—14, Vikar i Aarhus Kreds 1914—15, Mejeribestyrer, Halvrømmen A/M 1915—17, A/M Totholm 1917. Kommunalrevisor 1917, Regnskabsfører for V. Torup Brugsforening 1921, Medlem af Hjælpekassens Bestyrelse 1929. Forsøgslaboratoriets Hædersdiplom og Bronzemedaljer samt Diplomer for Smør.

Andelsmejeriet Vandet.

Post- og Jernbaneanadresse: Vandet St. Telefon: Vester Vandet 5.

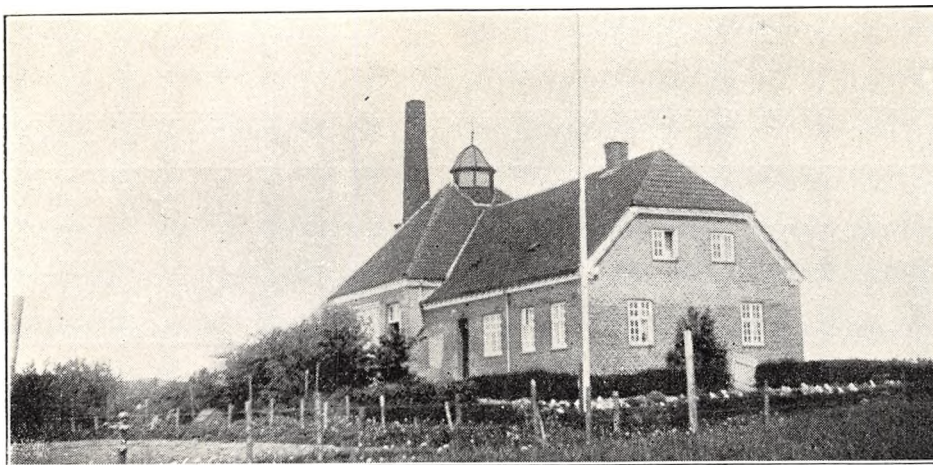

Oprettet 1898. Ombygning 1923 under Medvirken af Arkitekt J. Jensen, Fjerritslev. Brandforsikring 102.000 Kr. Ejendomsskyld 25.000 Kr. 120 Leverandører med 900 Køer, heraf 4 med over 20 Køer, 66 med 4 Køer eller der under.

Reduktaseprøve. Mejeriet er i Mælkebedømmelsesforening. Kulfyring. Elektrisk Belysning.

Mejeriet er monteret med Buaas Indvejningsvægt, 2. do. Udvejningsvægte, Silkeborg Smørvægt, Diskvægt, Buaas Pasteur og Universal

	Indvejet Sød Mælk	Solgt Mælk og Fløde	Smørproduktion
1912—13.....	1.00 Mill. kg	—	38.600 kg
1913—14.....	1.00 —	—	39.000 —
1914—15.....	1.00 —	—	36.900 —
1927—28.....	1.63 —	—	65.910 —
1928—29.....	1.70 —	Hjemmesalg: 5.600 kg	69.365 —
1929—30.....	1.85 —	Bysalg: 2.400 —	73.662 —

FORMAND



Rask, Martin Christensen, f. 1. Febr. 1881 i Øster Vandet, Søn af Gaardejer Hans Christensen Rask og Hustru Mette Marie, f. Bertelsen. Gift 25. Marts 1910 med Nicoline R., Datter af Gaardejer Niels Christensen, Vang, og Hustru Mette Marie, f. Andersen.

Uddannet ved Landvæsen, Elev paa Ladelund

Landbrugsskole 1906—07, Gaardejer 1909. Medlem af Vester og Øster Vandet Sogneraad 1921—29, Ejendomsskyldvurderingsmand 1922, Formand for A/M Vandet 1920—23, paany 1928.

Adresse: Fuglsang, Vester Vandet pr. Thisted.

BESTYRER



Larsen, Johan Christian, f. 27. Okt. 1889 i Ydby, Søn af Købmand Johannes Larsen og Hustru Marie, f. Mikkelsen. Gift 13. Okt. 1916 med Marie L., f. Offersen.

Elev paa Snedsted A/M 1907—09, Mejerist, A/M Sørvad 1909—10, Lødderup 1910—11, Morup Mølle 1911—12, paa Ladelund Mælkeriskole 1912—

13, Mejerist, Andelsmejeriet Morup Mølle 1913—14, Snedsted Andelsmejeri 1914—16, Amtsvikar i Thisted Amt 1. Febr. til 1. Nov. 1916, Mejeribestyrer paa A/M Vandet 1. Nov. 1916. Revisor i V. Vandet Brugsforening og Medlem af Vægeraadet 1925—31. Diplomer for Smør.

Regenerativapparat (alt 1923), Sabroe Kølemaskine (1912), Alfa Centrifuge (1929), Buaas Kærne (1925), Konstantin Hansen & Schrøder Kedel (1898), Alliance Dampmaskine og 2 Centrifugalpumper (1923).

Der anvendes fortinnede Transportspande.
Der sælges 650 kg Smør hjemme, 115 kg i By-

salg, Resten til Eksportforening. Ost produceres ikke.

Mejeriet anvender Handelssyre. Fløden syrnes i Bassin. Der afregnes efter Flødeenheder. Personale: Mejeribestyrer, 1 Mejerist, Leverandørernes 7 Kuske.

Mejeribestyreren fører Regnskabet. Regnskabsaar: November til November.

Vang-Tvorup Andelsmejeri.

Postadresse: Thisted. Jernbaneadresse: Sjørring. Telefon: Vang 20.

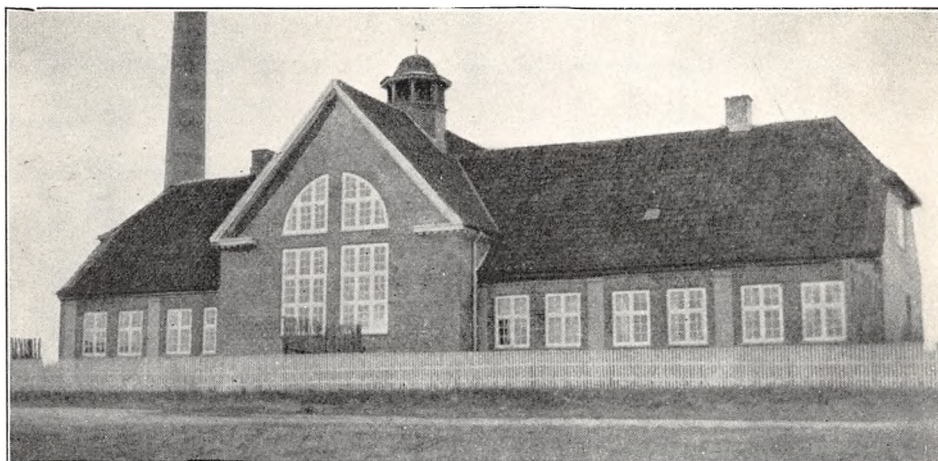

Oprettet 1923 under Medvirken af Arkitekt Chr. Foged, Thisted. Brandforsikring 110.000 Kr. Ejendomsskyld 20.000 Kr.

129 Leverandører med 600 Køer, heraf 4 med over 20 Køer, 29 med 4 Køer eller der under.

Reduktaseprøve. Fyring med Træ. Elektrisk Belysning.

Mejeriet er monteret med Exact Indvejnings-

vægt, 2 Buaas Udvejningsvægte, do. Smørvægt, Diskvægt, 3 Buaas Pasteurer, Sabroe Kølemaskine, Alfa Centrifuge (alt 1923), Silkeborg Kærne (1928), Aalborg Skibsværf Kedel, Alliance Dampmaskine, 1 Luftpumpe og 1 Vandfilter (alt 1923).

Der anvendes 75 % fortinnede og 25 % Aluminiums Transportspande.

	Indvejet Sød Mælk	Solgt Mælk og Fløde	Smørproduktion
1927—28.....	1.17 Mill. kg	—	49.000 kg
1928—29.....	1.30 —	Hjemmesalg: 2.500 kg	54.600 —
1929—30.....	1.49 —	Bysalg: 8.300 —	61.404 —

Der sælges 500 kg Smør hjemme, 174 kg i By-salg, Resten til Eksportforening. Ost produceres ikke.

Mejeriet anvender Handelssyre. Fløden syrnes i Bassin. Mejeriet har eget Laboratorium. Der

afregnes efter Fedtenheder. Personale: Mejeribestyrer, 1 Mejerist, 1 Elev, Leverandørernes 7 Kuske.

Mejeribestyreren fører Regnskabet. Regnskabsaar: Oktober til Oktober.

FORMAND



Madsen, Anders Christian, f. 20. Dec. 1888 i Hundborg, Søn af Gaardejer Christen Madsen og Hustru Kathrine. Gift 25. Dec. 1919 med Johanne M., f. Jørgensen.

Uddannet ved Landvæsen, Gaardejer 1917. Formand for Vang-Tvorup A/M og for Kontrolforeningen 1930.

Adresse: Færgegaard, Tvorup pr. Sjørring.

BESTYRER



Buus, Kristian Frederik, f. 30. Sept. 1893 i Bjørns-holm Sogn, Søn af Gaardejer Jens Buus og Hustru Inger, f. Sørensen. Gift 6. Jan. 1924 med Nanna Johanne B., f. Jensen.

Elev, A/M Standby 1908—11, Mejerist, Auning A/M 1911—14, paa A/M Birkehøj 1914—15, Soldat 1915—17, Mejerist, F/M Witskølkloster 1917—18,

paa Ladelund Mælkeriskole 1918—19, Mejerist, A/M Nyhaab, Hørdum, Sommeren 1919, Vikar i Thisted Amtskreds 1919—23, Mejeribestyrer paa Vang-Tvorup A/M 1923. 1 Sølv- og 3 Bronze-medaljer samt 7 Diplomer for Smør.

Andelsmejeriet Vestervig.

Postadresse: Vestervig. Jernbaneadresse: Hurup. Telefon: Vestervig 49.

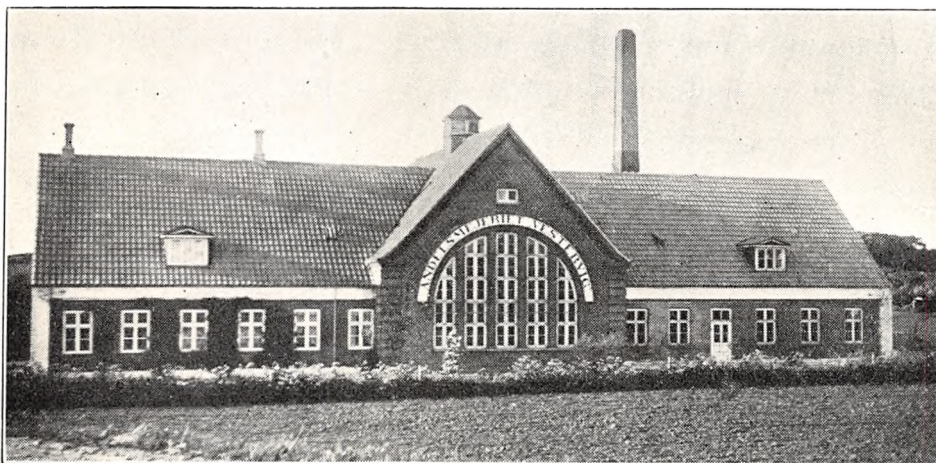

Oprettet 1887. Ombygning 1928 under Medvirken af stedlige Haandværkere. Brandforsikring 83.000 Kr. Ejendomsskyld 38.000 Kr.

242 Leverandører med 1650 Køer, heraf 9 med over 20 Køer, 119 med 4 Køer eller der under.

Reduktaseprøve. Mejeriet er i Mælkebedømmelsesforening. Kulfyring. Elektrisk Belysning fra eget Værk.

Mejeriet er monteret med Silkeborg Indvejningsvægt (1929), 2 Buaas Udvejningsvægte,

Silkeborg Smørvægt, Diskvægt (alt 1920), Silkeborg Pasteur og Buaas Regenerativapparat (1930), Atlas Kølemaskine (1912), 2 Alfa Centrifuger (1920 og 30), Silkeborg Kærne (1926), Brødr. Houmøller Kedel (1900), Caroc & Leth Dampmaskine (1912), 2 Centrifugalpumper (1930).

Der anvendes ligeligt fortinne og Aluminiums Transportspande.

Der sælges ca. 2000 kg Smør hjemme, ca. 1800

	Indvejet Sød Mælk	Solgt Mælk og Fløde	Smørproduktion
1912—13.....	2.66 Mill. kg	39.696 Kr.	102.460 kg
1913—14.....	2.61 —	38.852 —	102.430 —
1914—15.....	2.48 —	38.342 —	97.400 —
1927—28.....	3.54 —	106.867 —	143.167 —
1928—29.....	3.80 —	116.181 —	153.563 —
1929—30.....	4.17 —	117.493 —	165.142 —

kg i Bysalg, Resten til Eksportforening. Ost produceres ikke.

Mejeriet anvender Handelssyre. Fløden syrnes i Bassin. Mejeriet har eget Laboratorium. Der afregnes efter Flødeenheder. Personale: Mejeri-

bestyrer, 2 Mejerister, 1 Elev, Leverandørernes 15 Kuske.

Mejeribestyreren fører Regnskabet. Regnskabsaar: Oktober til Oktober.

FORMAND



Christensen, Niels, f. 23. Febr. 1872 i Blegind, Søn af Arbejdsmand Jens Christensen og Hustru Maren, f. Christensen. Gift 4. Maj 1896 med Dorthea C., Datter af Arbejdsmand Chr. Thomsen, Agger, og Hustru Anna Marie, f. Thomasdatter.

Uddannet ved Landvæsen, Ophold i Amerika 1892—97, Husmand 1897.

Fh. Formand for Husmandsforeningen, Medlem af Vestervig-Agger Sogneraad 1909—21, Kommunekasserer 1919—21, fh. Medlem af Bestyrelsen for Thy Udstykningsforening, Formand for Vestervig A/M 1918, Ejendomsskyldvurderingsmand 1918, Medlem af Bestyrelsen for Thylands landøkonomiske Selskab, Tillidsmand i Husmandsbrandkassen.

Adresse: Højvang, Taabel pr. Vestervig.

BESTYRER



Sørensen, Nicolai, f. 10. Marts 1875 i Svegaard, Søn af Gaardejer Anders Sørensen og Hustru Ane, f. Christensen. Gift 28. April 1912 med Marie S., f. Christensen.

Elev, Vestervig A/M 1899—1901, Mejerist, A/M Thisted v. Viborg 1901—02 og Aldrup 1902, paa Ladelund Mælkeriskole 1902—03, Mejerist, A/M

Nr. Nissum 1903—04, Godthaab 1904—07, Vikar 1907—08, Mælke-dommer i Thisted Amt 1908—09, Mejeribestyrer, Kirkedal A/M 1909—12 og Vestervig A/M 1912. Medlem af Bestyrelsen for Thisted Amts Mejeristforening 1926—30 og af Repræsentantskabet for De Danske Mejeriers Maskinfabrik 1926—28. Vandrepokal for Thisted Amt for Smør 1927, Bronzemedaljer og Diplomer.

FAGLÆRTE MEJERISTER
ARBEJDENDE I
RANDERS, AALBORG, HJØRRING
OG THISTED AMTER

Biografiske Data.



Abild, Poul, f. 13. April 1907 i Høgholt, Søn af Mejeribestyrer Anders Jensen Abild og Hustru Ingeborg, f. Nielsen.

Elev, A/M Neptun 1923—24, Gandrup 1924—26 og Brørup 1926—27, Mejerist paa sidstn. 1927—28, paa A/M Nutiden 1928—29 og Hadsund A/M 1930.



Agerboe, Ejner Christian, f. 24. Nov. 1905 i Øster Hornum, Søn af Teglværksejer Karl Agerboe og Hustru Marie, f. Quist-Madsen.

Elev, Hvam F/M, Givskud og Nibe A/M, Mejerist paa Nibe A/M 1927, Førstemejerist sammesteds 1930.



Adamsen, Hans, f. 1. Juni 1909 i Sivested, Søn af Mejeriejer Christian Adamsen og Hustru Clara Meta Marie, f. Andersen.

Elev, A/M Sivested 1925—26, Ø. Tørslev 1926—27 og Kronjyden 1927—29, Fyrbøder paa Ladelund Mejeri 1929—30, Mejerist paa A/M Aagaard ved Grenaa 1930.



Andersen, Andreas, f. 4. Sept. 1900 i Vinderslev v. Kjellerup, Søn af Boelsmand Kresten Andersen og Hustru Maren, f. Nielsen.

Elev, A/M Økilde og Grundvad, Mejerist, A/M Haastoft og Fredensborg v. Spendrup, paa Dalum Mælkeriskole 1924—25, Førstemejerist paa Ø. Al-ling A/M 1. Maj 1925.



Adolfsen, Lars Kristen, f. 22. Dec. 1907 i Ingstrup, Søn af Gaardejer Georg Adolfsen og Hustru Laura, f. Nielsen.

Elev, A/M Ingstrup 1924—26, Sønderkov 1926—27, Vejby 1927—28, Mejerist, A/M Lørslev 1928—29, Kvissel 1929.

Andersen, Anton Verner, f. 18. Juli 1906 i Skæve, Søn af Gaardejer Anton Christian Andersen og Hustru Petrine, f. Andersen.

Elev, Skæve A/M og Dybvad F/M, Mejerist, Flauenskjold A/M, Førstemejerist paa sidstnævnte 1. Juni 1930.



Andersen, Ejnar, f. 16. Dec. 1900 i Store Arden Sogn, Søn af Husmand Anders J. Andersen og Hustru Caroline, f. Nielsen. Gift 13. Jan. 1924 med Ane Sofie A., f. Jensen.

Elev, A/M Holtet, Suldrup og Glostrup Mejeri, Mejerist paa Aalborg Mælke-Compagni 1924.

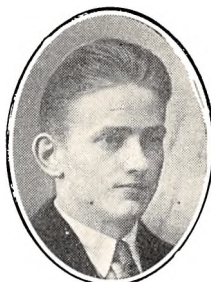

Andersen, Henry, f. 7. Dec. 1907 i Stenum v. Brønderslev, Søn af Landmand Martinus Andersen og Hustru.

Elev, A/M Vraa 2 Aar, Raastedbro 1 Aar, Stenum 1 Aar, paa Dalum Mælkeriskole, Mejerist, Stenum A/M 2½ Aar, Førstemejerist, Central A/M v. Faarup 1929.

Andersen, Ejner, f. 9. Okt. 1908 i Vrejlev Sogn, Søn af Husmand Niels Andersen og Hustru Kristine, f. Andersen.

Elev, A/M Alfaholm, Vraa, Harken og Alfaholm, Mejerist, Astrup A/M Maj 1930.



Andersen, Holger, f. 22. Marts 1910 i Taps, Søn af Vagtmester A. P. Andersen og Hustru.

Elev, A/M Varnæs 2 Aar, Visby ½ Aar, Sdr. Vilstrup ½ Aar, Mejerist, A/M Sædager 1. Nov. 1930.



Andersen, Emanuel, f. 7. Marts 1894 i Torslev Sogn, Søn af Landmand Anders Andersen og Hustru Anna Kathrine, f. Kristensen. Gift 28. Maj 1929 med Thora A., f. Olsen.

Elev paa Uggerby, Ulsted og Bindslev A/M, paa Dalum Mælkeriskole 1920, Mejerist, Ulsted A/M, Privatvikar i Vendsyssel, Førstemejerist paa Ulsted A/M 1927.

Andersen, Knud Arnold Emanuel, f. 28. Aug. 1908 i Usserød, Søn af Sporvognskonduktør Ole Andersen og Hustru Ingrid, f. Larsen.

Elev paa Ørkilde, Halsnæs og Espe Andelsmejerier, Mejerist paa Andelsmejeriet Nyhaab ved Glæsborg 12. Okt. 1929—31, paa A/M Skovvang v. Merløse 1. Maj 1931.

Andersen, Lars Christian, f. 15. Maj 1895 i Ørum, Søn af Husmand Peder Andersen og Hustru Johanne, f. Larsen. Gift 23. Okt. 1924 med Marie A., f. Nielsen.

Elev, A/M Hvilshøj 1913—15, Ajstrup 1915, Serritslev 1915—16, Sulsted 1916 og Gudumholm 1916—17, Soldat 1917, Grænsegendarm 1917—20, Mejerist, Gjøel A/M 1920.



Andersen, Hans, f. 10. Jan. 1909 i Torup, Søn af Husmand Martin Andersen og Hustru Margrethe, f. Kollerup.

Elev paa A/M Toifholm 1926—29 og Ejby 1929—30, Mejerist paa Vang-Tvorup A/M 1930.



Andersen, Lauritz Andreas Westergaard, f. 27. April 1904 i Aggersborg Sogn, Søn af Fiskehandler Søren Westergaard Andersen og Hustru Bolette, f. Viksø.

Elev, A/M Aggersund 1918—19, Thorstoft 1919—21 og Brøndum 1921—22, Mejerist paa sidstn. 1922—23, paa A/M Vorvadsbro 1923—24, Longelse-Fugsbølle 1924—25, Sdr. Vinge 1925—26, Vorvadsbro 1926 og Søkilde 1926—28, paa Helgenæs A/M 1929. Medlem af Bestyrelsen for Danske Landmejeristers Forbunds Aarhus Kreds 1930.

Andersen, Hans Nicolaj, f. 28. Maj 1899 i Søndbjerg, Søn af Boelsmand Mads Andersen og Hustru Ottomine, f. Clausen.

Elev, A/M Thyholm 1918—20, Tullebølle 1920—22, Bindslev 1922, Mejerist, A/M Lunderskov 1922—23, Billund 1924—25 og Bastrup 1925—26, paa Ladelund Mælkeriskole 1926—27, Mejerist, A/M Aadum 1927—28, Bastrup 1928—30 og Enighed ved Hørdum 1930.



Andersen, Oscar Frydkjær, f. 25. Maj 1903 i Bindslev, Søn af Fattiggaardsbestyrer Carl Andersen og Hustru Mathilde, f. Madsen.

Elev, A/M Odin 1922—23, Fladstrand 1923—24 og Nielstrup 1924—26, Mejerist, A/M Fladstrand 1926—28, paa Ladelund Mælkeriskole 1928—29, Mejerist, A/M Tyrstrup 1929—30 og Fladstrand 1930.



Andersen, Otto Alfred, f. 24. Nov. 1909 i Øster Bølle, Søn af A. Chr. Andersen og Hustru.

Elev paa Østerbølle A/M 2 Aar, Vindblæs 3 Aar, Mejerist, A/M Lykkensprøve v. Herning, paa A/M Brøndum 1931.

Andersen, Poul, f. 15. Juni 1910 i Ginnerup, Søn af Gaardejer Peter Andersen og Hustru Kirsten, f. Dahl.

Elev, A/M Solbjerg 1927—28 og Nors 1928—30, Mejerist paa Hannæs A/M 1930.



Andersen, Richard Otto, f. 18. Dec. 1908 i Godthaab, Grønland, Søn af Læge Carl Andersen og Hustru, f. Carlsen.

Elev, A/M Kildevæld 1925—27, Aalund 1927—28 og Raastedbro 1928—29, Mejerist, A/M Ørum 1929—30, Soldat 1930—31, Mejerist paa A/M Kalø-Vig 1931.

Andersen, Svend Aage, f. 13. Aug. 1911 i Kirke Helsing Sogn, Søn af Teglværksbestyrer Jens Christian Andersen og Hustru Anine Martine, f. Mortensen.

Elev, Ajstrup, Kirkedal og Torstoft A/M og Nibe F/M, Førstemejerist paa Sønderholm A/M 1. Nov. 1930.

Astorp, Vilhelm, f. 26. Sept. 1900 i Aalborg, Søn af Togfører under Statsbanerne Christian Astorp og Hustru Ane, f. Nielsen. Gift 26. Jan. 1926 med Magda A., f. Nielsen.

Elev, Vraa A/M, Horsens F/M, Horsens-Hammer A/M, Ræhr A/M og Børglumkloster F/M, Mejerist paa Aalborg Mælkekompani, Assistent ved A/S L. E. Bruun, Hjørring, 1925.



Bach, Otto, f. 19. Juli 1908 i Ø. Tørslev, Søn af Restauratør N. Bach, Ulstrup, og Hustru.

Elev, A/M Godthaab i Hadsten 1 Aar, Nyvang v. Randers 1/2 Aar, Vebstrup 1 1/2 Aar, Mejerist i Hobro 1 Aar, Førstemejerist paa A/M Gjeddesdal 1929.



Bach, Victor, f. 6. Okt. 1907 i Serup, Søn af Landmand Jacob Bach og Hustru.

Elev, A/M Serup 3 Aar og Trust 1 Aar, Førstemejerist, Aalsrode A/M 1. Nov. 1929.



Balster, Edmund, f. 3. Okt. 1910 i Gaarslev, Søn af Repræsentant C. J. Balster og Hustru Sophie, f. Jensen.

Elev paa Hatting, Sdr. Bjært og Gærum Andelsmejerier, Mejerist paa A/M Kathrineholm, Skørping, 1929.



Bangsgaard, Jens Holm, f. 4. Nov. 1907 i Hundborg, Søn af Gaardejer Peter Chr. Bangsgaard og Hustru Karen Marie, f. Holm.

Elev, A/M Hundborg 1927—28, Sørvad 1928—29, Snedsted 1929—30, Mejeriet Triticum 1930—31, Mejerist paa Mejeriet Triticum v. Sindal 1931.

Bangsgaard Pedersen, Kristen, f. 8. April 1895 i Aarup, Søn af Gaardejer Poul Østergaard Pedersen og Hustru Ane, f. Bangsgaard. Gift 21.



Jan. 1925 med Maren B. P., f. Nielsen.

Elev, A/M Hundborg 1913—15, Vithen 1915—16, Thisted i Viborg Amt 1916, Soldat 1916—18, Elev, Brejning A/M 1918—19, paa Ladelund Mælkeriskole 1919—20, Mejerist, A/M Hundborg 1920—24, Ravnkilde 1924, Nyhaab 1924 og Nors 1924—26, Mælkedommer

i Thisted Amt 1926. Medlem af Hovedbestyrelsen for Konservativ Ungdomsforening 1922—24 og af Bestyrelsen for Danske Undermejeristers Forbunds Thisted Kreds 1924—25.



Bergmann, Thorkild, f. 29. April 1903 i København, Søn af Docent v. Universitetet L. A. C. Bergmann og Hustru Johanne, f. Jacobsen. Gift 22. Marts 1930 med Anna Margrethe B., f. Sørensen.

Studentereksamen fra Østersøgades Gymnasium 1922, Elev, A/M Fælleslykke 1923—24, Ravnholt 1925—27, paa Dalum Mælkeriskole 1927—28, Mejerist, A/M V. Hede 1928—29, Korsholm 1929.

keriskole 1927—28, Mejerist, A/M V. Hede 1928—29, Korsholm 1929.



Bjerregaard, Henry, f. 30. Marts 1909 i Norring v. Hinnerup, Søn af Gaardejer Søren S. Bjerregaard og Hustru Ane Marie, f. Thomsen.

Elev, A/M Lisbjerg 1926—29, Enigheden 1929 og Thorup v. Knebel 1930, Mejerist 1. Maj 1931.



Bjerregaard, Jens Jensen, f. 20. Okt. 1899 i Ø. Alling, Søn af Boelsmand Kresten Jensen Bjerregaard og Hustru Marie Cecilie, f. Christensen. Gift 21. Febr. 1926 med Agnes Marie B., f. Jensen.

Elev, A/M Ø. Alling og Vorvadsbro, paa Dalum Mælkeriskole 1929—30, Førstemejerist, A/M Høj-

mark, paa Ø. Alling A/M 1926.



Bjørkmann, Kaj Niels Gudfred, f. 4. Jan. 1908 i Svendborg Sct. Jørgens Sogn, Søn af Fyrbøder Hans Rasmussen og Hustru Rasmine, f. Hansen. Gift 16. Nov. 1930 med Marie B., f. Sørensen.

Elev, A/M Rosenkilde 1923—26 og Gjestelev 1926—27, Mejerist, Helnæs A/M 1927—28, Soldat 1928—29, Vikar 1929—30,

Mejerist, Løkken A/M 1930.



Borup, Svend Aage, f. 10. Okt. 1905 i Rostrup Sogn, Søn af Købmand Peter Borup, Aardestrup, og Hustru.

Elev, Haverslev Mejeri 1922—25, Fredsholm Mejeri 1926, Mejerist, A/M Hjortebjerg 1926—27, Sørbymagle 1928, Aneskilde 1929—30, Kildebæk v. Sejlflod 1930.



Brøndum, Niels, f. 22. Marts 1898 i Tolstrup v. Løgstør, Søn af Landmand Chr. Brøndum og Hustru Marie, f. Larsen. Gift 5. Aug. 1929 med Johanne B., f. Svendsen.

Elev, A/M Korsholm og Dalhøj, Mejerist, A/M Korsholm, Andst, Dalhøj, Korslund v. Mørke, Karby, Thorstoft, Kalø-Vig, paa Ribe Mælkeriskole 1922—

23, Førstemejerist paa Brønderslev Andelsmejeri 1929.

Brøndum, Søren Eggert, f. 16. Nov. 1906 i Aalum, Søn af Gaardejer Anders Brøndum og Hustru Anna, f. Christensen Nielsen.

Elev paa A/M Rørbæk 1924—26 og Nimtofte 1926—28, Mejerist paa Voldby A/M 1929.

Buus-Jensen, Jens, f. 18. Dec. 1887 i Flø, Søn af Gaardejer J. P. Jensen og Hustru Ane, f. Buus. Gift 31. Okt. 1918 med Dagny B.-J., f. Søndergaard.

Elev, A/M Elinelund, Mejerist, A/M Brahetrolleborg, Ryslinge, paa Roskilde Højskole, paa Ladelund Mælkeriskole 1911—12, Mejerist, Pan-

drup og Ringe A/M, Vikar i Aalborg Amt, Mejeribestyrer, A/M Lykkensprøve i Birsted og Brogaard, Mejeriejer, Mejeriet Søholm i Ø. Vraa, Mejerist paa Mejeriet Taarnborg i Nr. Sundby, paa Aalborg A/M 1. Jan. 1931.



Bæk, Carlo, f. 8. Marts 1909 i Sevelskov, Søn af Gaardejer Jens Bæk og Hustru Sine, f. Laursen.

Elev paa A/M Thejls, Flade og Birkehøj, Mejerist paa A/M Enighed, Førstemejerist paa A/M Nyvang ved Randers 1. Nov. 1930.



Bæk, Sigurd Andersen, f. 6. Febr. 1879 i Bruddal v. Højslev, Søn af Gaardejer Niels Peter Bæk og Hustru Mette Marie, f. Christensen. Gift 27. Nov. 1906 med Kirstine B., f. Sloth.

Elev paa Hald A/M, paa Ladelund Mælkeriskole 1900—01, Mejerist, A/M Danelykke v. Hem, Guldborg, Nr. Nebel, Janderup,

Sankerbjerg og Aalsø, Mejeribestyrer paa Hasseris F/M 1904—06, Baggessvogn F/M 1906—07, Emb A/M 1907—11, Ejer af Strømmen Mejeri i Randers 1911—18 og af Bonnet F/M 1919—22, Direktør for A/S Randers Margarinefabrik 26. Nov. 1923.

Børge, Leon Jensen, f. 17. Sept. 1912 i Ørtoft, Søn af Mejeribestyrer Vilh. Jensen og Hustru Thomine, f. Petersen.

Elev, Ørtoft og Syvsten Andelsmejerier, Mejerist, A/ Hjortebjerg pr. Karleby, Falster, 1. Maj 1931.



Christensen, Anders Jørgensen, f. 3. Aug. 1906 i Sdr. Kongerslev, Søn af Landmand Anton M. Christensen og Hustru Marthine Kristine, f. Jørgensen.

Elev, A/M Sundby Thy, Hornshøj og Hvalpsund F/M, Mejerist, A/M Hornshøj, Førstemejerist, A/M Neptun 1930.



Christensen, Axel, f. 20. Marts 1908 i Dalbyover.

Elev paa Andelsmejerierne Kronborg og Fredensborg i Spentrup, Mejerist, A/M Værum, Nyhaab v. Glæsborg, Svendstrup, Førstemejerist paa A/M Kronborg, Dalbyover 1931.



Christensen, Axel Holm, f. 4. Juni 1911 i Aalbæk, Søn af Karetmager Senius Christensen og Hustru Martine, f. Bæk.

Elev, A/M Aalbæk, Hørbylund, Taars, Mejerist og Udvejer paa Taars A/M 1929.

Christensen, Bruno, f. 30. Nov. 1911 i Havreholm, Søn af Gaardejer H. P. Christensen og Hustru Vilhelmine, f. Jensen.

Elev, A/M Kildevæld i Helsinge, Hornsherred, Mollerup, Moselund 1930, Mejerist, A/M Hornsherred 1. Maj 1931.



Christensen, Carl Frederik, f. 29. Marts 1907 i Udby, Søn af Husejer Peder Christian Christensen og Hustru Rasmine, f. Hansen.

Elev, Bos, Lystrup og Hinnerup A/M, Mejerist, Tørring og Kolind A/M, Førstemejerist, Gjerrild A/M 1930.



Christensen, Carl Marinus, f. 6. Sept. 1908 i Try, Terslev Sogn, Søn af Husejer Ole Chr. Christensen og Hustru Cecilie, f. Nielsen.

Elev, A/M Frem v. Sindal, Høgsted, Thorshøj og Syvsten, Mejerist, A/M Thorshøj og Skaarup, Førstemejerist paa Try F/M 1930.



Christensen, Christian, f. 25. Juni 1904 i Nibe, Plejesøn af Landmand Niels Pinstrup Nielsen, St. Ajstrup pr. Sebbesund, og Hustru Frederikke, f. Andersen.

Elev paa Barmer og Rarum A/M, Mejerist paa A/M Vedbæk, Førstemejerist paa Vebbestrup A/M 1928. Gymnastiklærer.



Christensen, Christian, f. 5. Nov. 1905 i Vammen, Søn af Postbud Niels Christensen, Skals, og Hustru Ane Marie, f. Nielsen.

Elev, Skals A/M 1920—22, Lindved A/M 1922—24, Mejerist, A/M Vesterlykke i Sdr. Bjært 1924—25, Gjærn 1925—27, Fælleslykke 1927—29, paa Ladelund Mælkeriskole 1929—30, Mejerist, Haubro A/M

1930. Formand for Danske Landmejeristers Forbunds Aars Kreds.



Christensen, Christian Borup, f. 4. Jan. 1910 i Tyrsting, Søn af Gaardejer Søren Borup Christensen og Hustru Christine, f. Andersen.

Elev, Tversted, Hørmested og Vester Hassing A/M, Mejerist paa A/M Stenshøj v. Støvring 1930.

Christensen, Ejnar, f. 2. Febr. 1895 i Serritslev, Søn af Landmand Jørgen Chr. Christensen og Hustru Johanne. Gift 28. Nov. 1924 med Ingeborg C., f. Bach.

Elev paa Serritslev A/M, Mejerist paa Aalborg Mælke-Compagni 1918. Revisor for Mælkeriindustriarbejdernes Forbunds Aalborg Kreds 1928.

Christensen, Erik Ingerslev, f. 20. Aug. 1910 i Svenstrup, Søn af Mejeribestyrelser S. J. Christensen og Hustru Louise, f. Jørgensen.

Elev paa A/M Svenstrup 1925—27, Marienlund 1927—28 og Ficaria 1928—29, Mejerist paa Ulstrup A/M 1929.



Christensen, Frederik Christian, f. 25. Sept. 1903 i Nykøbing, Mors, Søn af Husmand Jens Jensen Koustrup og Hustru Ane, f. Dising.

Elev, A/M Erslev 1922—24, Havbro 1924—25, Sædager 1925—26, Syd Stevns 1926, Mejerist, A/M Borup 1926—27, Ø. Terp 1927—28, Snedsted 1928.



Christensen, Harry, f. 8. Nov. 1909 i Hou, Søn af Fisker Christen Rasmussen Christensen og Hustru Laurine Kristine, f. Sørensen.

Elev, Klokkeholm og Børglum Andelsmejerier, Fæbro Fællesmejeri, Mejerist paa Fæbro F/M, privat Vikar i Hjørring Amt 1930.



Christensen, Henning, f. 15. Maj 1907 i Vorre, Søn af Gaardejer Jens Christensen og Hustru Meta, f. Andersen.

Elev, A/M Hørbylund 1922—24, Taars 1924—25, Vester Hassing 1925—26, Mejerist, A/M Sterup 1926—27, Børglum 1927, Soldat 1928, Mejerist, A/M Mosbjerg 1927—29, Vikar 1929—30, Mejerist, Bindslev A/M 1930.

Christensen, Henrik Carl Vilhelm, f. 23. April 1902 i Hem v. Randers, Søn af Banearbejder Søren Christian Christensen og Hustru Marie, f. Nielsen.

Elev, A/M Bus v. Ørsted 1917—18, Thorsager 1918—20 og Aldrup v. Hørning 1920—21, Mejerist, A/M Vissing 1921—22, Boulstrup 1922—23, Strandby v. Farsø 1924, Løgstør 1924—27, Arentsminde 1927—29, Løgstør 1929—30, paa A/M Fælleslykke v. Farsø 1930.



Christensen, Holger, f. 18. Juni 1909 i Norup, Søn af Karetmager Niels Christensen og Hustru Meta, f. Nielsen.

Elev, A/M Norup, Godthaab v. Hadsten og F/M Trekroner, Mejerist paa Gjerlev A/M, Førstemejerist paa Vaarst A/M 1. Sept. 1930.



Christensen, Holger, f. 24. Juni 1912 i Hvejsel, Søn af Mejeribestyrer Christensen, Aalum, og Hustru Katrine, f. Hansen. Elev, Aalum 1926—27, Hadsund 1927—28, Aalum 1928—29, Kronjyden 1929—30, Mejerist paa A/M Ørbæk 1930.



1926 med Helga C., f. Sørensen.

Elev, A/M Bos 1915—17 og Gravens 1917—19, Mejerist, A/M Sundby 1919—20, Soldat 1920—21, Mejerist, A/M Søndagshvile 1921, Sole 1921—23, paa Ladelund Mælkeriskole 1923—24, Mejerist, A/M Fremad 1924, Sole 1924—25, Hannæs 1925, Thisted 1925—26, Vikar



Christensen, Jens, f. 2. Nov. 1905 i Skæve, Søn af Arbejdsmand Christen Christensen og Hustru.

Elev, A/M Ferslev 3 Aar, A/M Ljørslev 1 Aar, Mejerist paa sidstn. 1 Aar, A/M Særslev 1/2 Aar, Elinelund v. Støvring 1 Aar, Skæve 1/2 Aar, Førstemejerist, A/M Witskølkloster 1. Nov. 1930.

1926—27, Icecreammester paa Thisted Icecreamfabrik 1927.



Christensen, Magnus Kabel, f. 7. Okt. 1904 i Vrov, Søn af Murer Chr. K. Christensen og Hustru Kristine, f. Christensen.

Elev, Brahetrolleborg H/M 1921—23, A/M Hodsager 1923—24 og Stenderup 1924—25, Mejerist, A/M Fremad 1925—26, Soldat 1926, Mejerist, A/M Fremad 1926—28, paa Ladelund Mælkeriskole 1928

--29, Mejerist, A/M Birkehøj v. Volk Mølle 1929.



Christensen, Jens Peter, f. 12. Okt. 1898 i Lyngsaa, Søn af Gaardejer Jacob Christensen og Hustru Mathilde, f. Nielsen.

Elev, A/M Hejmdal ved Lyngsaa og Hvorupgaard F/M, Mejerist paa Sterup A/M, Førstemejerist paa A/M Hejmdal ved Lyngsaa 1924.

Christensen, Niels Sofus Kjær, f. 22. April 1905 i Galten, Søn af Gaardejer Anders Christensen og Hustru Marie, f. Nedergaard.

Elev, A/M Godthaab i Hadsten og Borumlund A/M, Mejerist, A/M Skjød og Haastoft, Førstemejerist paa Lystrup A/M 1. April 1930.



Christensen, Johannes, f. 7. Dec. 1897 i Hjallerup, Søn af Husejer Chresten Christensen, Klokkeholm, og Hustru Ane Marie, f. Madsen.

Elev, A/M Klokkeholm, Ryaa, Sønder Saltum, Mejerist, A/M Hjallerup, Fjerritslev, Godthaab v. Hadsten, Masnedsund, Skarrild, paa Ladelund Mæl-

keriskole 1921—22, Førstemejerist paa Hjallerup A/M 1927.



Christensen, Otto Ingemann, f. 27. Maj 1911 i Hallund, Søn af Mejeriejer S. C. Christensen og Hustru Kathrine, f. Jespersen.

Elev, A/M Ø. Vraa 1927—28, Vraa 1928—29, Brønderslev A/M 1929—30, Mejerist paa Mejeriet Ravnshøj, Kvissel, 1930.



Christensen, Otto Valdemar, f. 29. Sept. 1894 i Skyum, Søn af Gaardejer Jens Christensen og Hustru Inger Marie, f. Damsgaard. Gift 4. Aug. 1925 med Johanne C., f. Hyl-dahl.

Elev paa A/M Engvang 1910—12, Bos 1912—13, Dybdal 1913—14, Mejerist,

Christensen, Kristen Jensen, f. 17. April 1899 i Nørager, Søn af Gaardejer Kristen Christensen og Hustru Kirsten, f. Binderup. Gift 17. Maj

A/M Brodal 1914—15, Soldat 1915—17, Mejerist, A/M Engvang 1917—18 og Solbjerg 1918—20, paa Dalum Mælkeriskole 1920—21, Mejerist, A/M Jølby 1921—22, Gamstrup 1922—23, paa Mejeriet Pasteur i Thisted 1923. Formand for Danske Undermejeristers Forbund 1926.



Christensen, Poul Andreas, f. 10. Okt. 1898 i Hundstrup, Søn af Husmand Chr. Christensen og Hustru Karen, f. Poulsen.

Elev, A/M Ramsing 1916—17, Hundborg 1917, Thisted 1917—18 og Bedsted 1918—20, Mejerist, A/M Hjarup 1920—21, Kirkedal 1921—22, Erslev 1922—24, Damsgaard's Mølle 1924—25, paa Ladelund Mælkeriskole 1925—26, Mejerist, A/M Krejbjerg 1926, Erslev 1926—28 og Assels 1928. Formand for Danske Landmejeristers Forbunds Morsø Kreds 1928.



Christensen, Rudolf, f. 24. Juni 1901 i Hæstrup, Søn af Husmand Jens Christensen og Hustru Hansine, f. Jensen.

Elev, A/M Morild og Asaa, F/M Dania i Sæsing, paa Støvring Højskole, Mejerist, A/M Vraa, Asaa, Øster Vraa, paa Ladelund Mælkeriskole 1928—29, Mejerist paa A/M Vangsholm v. Vidstrup 1929.



Christensen, Sigurd Christian, f. 19. Jan. 1907 i Skallerup, Søn af Mejeriejer Marius Christensen og Hustru Minna, f. Thomsen.

Elev, Klarup Mejeri i 3 Aar, Midtlangelands H/M i 1 Aar, Mejerist, A/M Vraa 1926—28, Løkken 1928—29, paa Ladelund Mælkeriskole 1929—30, Førstemejerist paa Klarup Mejeri 1930.



Christensen, Svend, f. 26. Juni 1911 i Jelsmark, Søn af Landmand Niels Christensen og Hustru Christine, f. Kjeldsen.

Elev paa Hjørring og Vraa A/M, Mejerist paa Andelsmejeriet Vejby ved Vraa 1930.



Christensen, Søren Nygaard, f. 7. Okt. 1909 i Gerlev, Søn af Landmand Peter Christensen og Hustru Inger, f. Therkildsen.

Elev, Andelsmejerierne Havndal 1926—29 og Raastedbro 1929—30, Mejerist paa Nimtofte Andelsmejeri 1930.

Christensen, Søren Rouzen, f. 31. Aug. 1902 i Udbyover, Søn af Mælkehandler Mads Christensen og Hustru Birgitte, f. Sørensen.

Elev, Havndal, Sønderød og Simmerbølle A/M, Mejerist, A/M Juno, Blære, Gudumholm F/M, Aars og Svenstrup A/M, paa Dalum Mælkeriskole 1928—29, Vikar 1. Maj 1929.

Christensen, Vilhelm, f. 21. Sept. 1897 i Nørre Sundby, Søn af Landmand Marius Christensen og Hustru Ingeborg, f. Christensen.

Elev, A/M Nørre Sundby, Barmer, Flauenskjold, Mejerist, A/M Hald, hos Brdr. Foged, Nørre Sundby, Vikar hos Leth, Nørre Sundby og Tivoli ved Gudumholm, Mejerist paa Mejeriet Fremtiden, Aalborg, 1923.

Christensen, Vilhelm, f. 11. Marts 1910 i Fristrup, Søn af Gaardejer Edv. Christensen og Hustru Anna Marie, f. Nielsen.

Elev paa Børglum By Andelsmejeri, Mejerist samme Sted 1. Nov. 1930.



Christiansen, Anker, f. 9. Aug. 1910 i Tolne, Søn af Skomager C. P. Christiansen og Hustru Jørgine, f. Nielsen.

Elev, A/M Tolne, Børglum By og Vraa, Mejerist paa Vraa A/M 1930.

Christiansen, Johannes, f. 24. Marts 1870 i Østerild, Søn af Arbejdsmand A. P. Christiansen og Hustru Maren, f. Godiksen. Gift 30 Maj 1899 med Johanne C., f. Christensen.

Ansæt paa A/M Frem i Hurup 1920.



Christiansen, Niels Augustinus, f. 1. Nov. 1894 i Hals, Søn af Gaardejer Laurits Christiansen og Hustru Mathilde, f. Nielsen. Gift 1923 med Marie C., f. Andersen.

Elev, V. Hassing, Flauenskjold og Hørbylund A/M, Mejerist, A/M Stenshøj, Førstemejerist paa Skørping A/M 1918.

Aar, Førstemejerist paa Hobro A/M 1930. Kasserer for Danske Bymejeristers Forbunds Hobro Kreds.



Christiansen, Svend Thorvald, f. 20 Febr. 1898 i Hornslet, Søn af Bødkermester Søren Christiansen og Hustru Marie, f. Petersen.

Elev, A/M Vesterkjær og Smidstrup, Mejerist, A/M Bøgekilde, Viruplund, Lykkedal og Beder, Førstemejerist, A/M Bos 1923.



Christiansen, Niels Christian, f. 17. April 1902 i Ugilt, Søn af Gaardejer Ludvig Christiansen og Hustru Martine, f. Jensen.

Elev, Lørslev F/M 1916—18, A/M Tovbro 1918 og Lørslev F/M 1918—20, Mejerist paa sidstn. 1920—21, paa F/M Asaa 1921 og Trekroner 1921—24, A/M Ørsted 1924—26, Svenstrup 1926, Vithen

1926—27 og Thorup v. Knebel 1927.



Christiansen, Thomas, f. 4. April 1907 i Galten Sogn, Søn af Vejmand Rasmus Christiansen og Hustru Abelone, f. Jensen.

Elev, A/M Marienlund 1925—27 og Skovkilde 1927—28, Skovlund 1928—29, paa A/M Lykkestrup 1929.



Christiansen, Sigvald, f. 12. Aug. 1902 i Ommestrup, Søn af Husmand Niels Christiansen og Hustru Marie, f. Jensen. Gift 26. Aug. 1928 med Anna C., f. Nielsen-Risch.

Elev, Vesterkær og Brørup A/M, Mejerist, A/M Brørup, Ny Solbjerg, paa Ladelund Mælkeriskole 1926—27, Mejerist paa Randers A/M 1929.



Christoffersen, Jens, f. 21. Nov. 1904 i Nøvling, Søn af Landmand Laur. Christoffersen og Hustru. Gift med Vanda C., f. Christiansen.

Elev, A/M Rærup i 2 Aar, Brovst i 1 Aar, Rærup i 1 Aar, Mejerist, A/M Strandby, Klejtrup, Førstemejerist paa A/M Koppes Mølle fra 1927,

paa Ladelund Mælkeriskole 1928—29.



Christiansen, Svend Aage, f. 15. Febr. 1902 i Balle.

Elev, A/M Hvilshøj 3 Aar, Voel 1 Aar, paa Ladelund Mælkeriskole 1925—26, Mejerist, A/M Børkop 1½ Aar, Sønderborg Centralmejeri ½ Aar, Førstemejerist, Sædager A/M 3 Aar, Amtsvikar i Hammerum Herreds Mejeristforening 1½

vikar i Hammerum Herreds Mejeristforening 1½



Clausen, Gunnar Ingerslev, f. 17. April 1909 i Hobro, Søn af Gaardejer Niels Tindahl Clausen og Hustru Hansine Christine, f. Justesen.

Elev, Aalestrup og Øsby A/M, Mejerist, A/M Strandby, Førstemejerist paa Blære A/M Sept. 1930.



Clausen, Johannes, f. 4. Maj 1906 i Lønborg, Søn af Centralbestyrer Niels Clausen og Hustru Marie, f. Laursen.

Elev, A/M Lykkensprøve v. Herning 1920—23, Ilskov 1923, Egedal v. Horsens 1923—24, Mejerist, A/M Skjern 1924—27, Lykkensprøve 1927—28 og Hjerting 1928—29, paa Tommerup Højskole 1929

—30, Mejerist, Fousing A/M 1930, Førstemejerist paa Strandby A/M 1930.

Clausen, Johannes Vilsgaard, f. 25. Aug. 1909 i Tirsted, Søn af Missionær Hans Christian Clausen og Hustru Else, f. Vilsgaard.

Elev, A/M Fælleshaab 1927—29, Maglebrænde 1929—30 og Hovgaard v. Sejerslev 1930, Mejerist 1. Maj 1931.



Dahl, Hermann, f. 19. Dec. 1906 i Sulsted, Søn af Landmand Chr. Dahl og Hustru Ellen, f. Jensen.

Elev, Sulsted F/M, Saltum, Hæstrup og Langholt A/M, Mejerist, Ø. Hjermitslev A/M, paa Mylund A/M 1. Nov. 1930.



Dam, Mandrup, f. 29. Marts 1898 i Fjellerad, Nøvling Sogn, Søn af Skomagermester Lars Dam. Gift med Erna Louise D., f. Nielsen.

Elev, A/M Fjellerad 1912—14 og Sdr. Kongerslev 1914—16, Førstemejerist, Mejeriet Enighed i Randers 1916—19, A/M Aastruplund 1919—20, paa

Sdr. Tranders 1920. Revisor i Aalborg Mejeristforening af 1907.



Dyrholm, Rasmus Friis Nielsen, f. 29. Aug. 1884 i Bjerregrav, Søn af Gaardejer Peder Nielsen Dyrholm og Hustru Karen, f. Jensen. Gift 29. Juli 1914 med Dorthea D., f. Hedegaard.

Elev, Idum A/M, paa Ladelund Mælkeriskole 1907—08, Mejerist, Rude,

Fousing, Timring, Trolldhede og Timring A/M, Mejeribestyrer paa Store Binderup A/M 1911—31. Medlem af Menighedsraadet 1922—26, Tillidsmand i Mejeriernes og Landbrugets Ulykkesforsikring 1911. Flere Udmærkelser for Smør.



Foldager, Edvard, Søn af Arbejdsmand Anders Foldager og Hustru Maren.

Elev, A/M Damsgaards Mølle 1917—19, Vithen 1919—20, syg 1920—21, Mejerist, A/M Raastedbro 1921—23, Soldat 1923—24, Mejerist, A/M Jølby 1924, paa A/M Damsgaards Mølle 1924. Bestyrelsesmedlem i Danske Landmejeristers Forbunds Afd. 1928—29.



Frandsen, Alfred Marius, f. 22. Marts 1905 i Skorup v. Faarvang, Søn af Træhandler Chr. Frandsen og Hustru Maren, f. Mouritzen. Gift 11. Marts 1931 med Marie F., f. Mølgaard Christensen.

Elev paa A/M Stenkilde 1921—23, Sønder Vinge 1923—24, Sædagergaard 1924—25, Mejerist, A/M Nørager og Granly, Meje-

rist og Fyrbøder paa A/M Godthaab, Hadsten, 1930.

Frandsen, Hermann, f. 24. Jan. 1900 i Vees, Sønderjylland, Søn af Landmand Asmus Frandsen og Hustru Marie Elisabeth, f. Jessen. Gift 22. Sept. 1929 med Ane Marie F., f. Nielsen.

Elev, Holm A/M ved Nordborg 1915—17 og Schwabsted A/M 1917—18, Mejerist, A/M Kværs 1921—23, Kongsted ved Rønnede 1923—24, Haabet ved Haslev 1924—25 og Skarrild 1925—27, Førstemejerist, Aaby By A/M 1927. Bestyrelsesmedlem i Afd. af Danske Landmejeristers Forbund.



Frank, Ejnar Edvard Hansen, f. 21. Jan. 1910 i Rydal, Søn af Mejeribestyrer Edvard Hansen og Hustru Mariane, f. Jensen.

Elev, Rydal A/M, Mejerist, A/M Stenhøj og Katrinelund i Hjørring, Smørmejerist paa Øster Vraa A/M 1. Nov. 1930.

Frederiksen, Axel Christian, f. 4. April 1899 i Tversted, Søn af Gaardejer Peter Christian Frederiksen og Hustru Mine, f. Larsen. Gift 4. April 1924 med Krista Karoline F., f. Petersen.

Elev, Tversted A/M, Mejerist, Uggerby A/M, Assistent ved A/S L. E. Bruun, Hjørring, 1924.

Frederiksen, Hans Marius, f. 23. Aug. 1886 i Langaa paa Fyn, Søn af Tømrermester Hans Peter Frederiksen og Hustru Karen, f. Poulsen.

Elev paa A/M Langaa, Fyn, 1901—03, Vor-mark 1903—04, Langaa, Fyn, 1904 og Brørup 1904—05 og 1905—07, paa Fredriksborg Højskole 1907—08, Ladelund Mælkeriskole 1908, Mejerist, Brørup A/M 1908—09, Amtsvikar i Ribe Amt 1909—10, Mejerist, Ulslev F/M 1910, Everdrup-Snesere F/M 1910—11, Farum F/M 1911—14 og Hadsten F/M 1914.



Frederiksen, Jens Josef, f. 15. Dec. 1909 i Aalborg, Søn af Arbejdsmand Anton Frederiksen og Hustru.

Elev, Brønderslev, Tylstrup og Hørby A/M, Mejerist, Mejeriet Victoria, Førstemejerist paa Fællesmejeriet Godthaab i Rakkeby 1. Nov. 1929.



Friis, Carl Ejler, f. 21. April 1900 i Albøge, Søn af Boelsmand Mathias Friis og Hustru Karen, f. Havmøller. Gift 22. Juli 1930 med Karen Margrethe F., f. Nielsen.

Elev, A/M Kolind 1914—16, Lyngby Djurs 1916, Pederstrup 1917—18, Mejerist, A/M Aalsrode 1918—19, Ryomgaard 1919—20, De forenede Mejerier i

Aarhus 1920—22, Førstemejerist, Ryomgaard A/M 1922.



Gedsted, Lauritz, f. 8. Jan. 1902 i Harritslev, Søn af Handelsmand Axel Gedsted og Hustru Augusta, f. Knudsen. Gift 20. Aug. 1928 med Gudrun G., f. Kjeldsen.

Elev, A/M Øster Tørslev, Kronjyden i Randers, Mejerist, A/M Trustrup, Frijsenborg, Langaa, Nyvang, Privatvikar i Randers Amt 1928.

Giver, Vagn Aage Nyborg, f. 19. Jan. 1813 i Tvis, Søn af Mejeribestyrer S. N. Giver og Hustru Valborg, f. Nyborg.

Elev paa A/M Tvis 1927—30 og Ljørring 1930—31, Mejerist paa A/M Haastoft 1931.



Gjedsted, Carl Johan, f. 14. Juni 1906 i Støvring, Randers Amt, Søn af Gaardejer Christian Gjedsted og Hustru Anna, f. Hjorth Christensen.

Elev, Sødring, Havndal, Ø. Bøstvej og Kærbybro A/M, Førstemejerist, A/M Lindevang 1. Sept. 1930.



Glistrup, Svend Aage Høgh, f. 26. Juni 1907 i Frederikshavn, Søn af Mejeriejer Otto Andreas Glistrup og Hustru Lydia, f. Nielsen.

Elev, A/M Sindal 1923—25, Bøstvej 1925—26, Sønder Vinge 1926, Frederikshavns Mælkeforsyning 1926—27, Mejerist, Andelsmejeriernes Mælkesalg 1927—28, paa Dalum Mæl-

keriskole 1928—29, i Amerika 1929—30, Mejerist paa Frederikshavns Mælkeforsyning 1930.

Gramkow, Ankjær, f. 20. Maj 1910 i Øland, Søn af Smedemester Chr. Gramkow og Hustru Inger Marie, f. Jensen.

Elev, A/M Ryaa 1924—26, Tylstrup 1926—27, Enighed 1927—28, Vikar 1928—31, Mejerist paa A/M Ryaa, Birkelse, 1931.

Gravballe, Chr, f. 12. Maj 1898 i Nørager, Søn af Gaardejer P. Gravballe og Hustru Marie, f. Petersen. Gift 22. Maj 1922 med Johanne G., f. Petersen.

Elev paa Skjørring Andelsmejeri, Mejerist, Fannerup A/M, paa Vivild Højskole, Mejerist, Gjerrild A/M, Frijsenborg, A/M Strømmen, Moselund v. Randers 1928.

Graversen, Peter Jensenius, f. 22. Juli 1909 i Langvad, Søn af Husmand Anton Graversen og Hustru Else, f. Christiansen.

Elev paa A/M Nordthy 1927—29, Nyhaab 1929—30 og Birkehøj v. Volk Mølle 1930—31, Mejerist 1. Maj 1931.



Gregersen, Peter Christian, f. 23. Okt. 1897 i Astrup, Søn af Tømrer Henrik Gregersen og Hustru Else, f. Andersen. Gift 16. Marts 1928 med Karen Marie G., f. Madsen.

Elev, A/M Rostrup 1912—13, Gjeddesdal 1913—15 og Hylke 1915—16, Mejerist, A/M Kjørbybro 1916—18, Hornbæk 1918, Soldat 1918—19, Mejerist,

A/M Kjørholm 1919—20, Ravnkilde 1920—21, Vedbæk 1921, paa Ladelund Mælkeriskole 1921—22, Mejerist, A/M Bækgaard 1922—23, Kjørholm 1923, Kjørbybro 1923—28, paa A/M Nordthyr 1928.



Haagensen, Niels Axel, f. 8. Juni 1898 i Korsør, Søn af Sømand Frederik Haagensen og Hustru Anna Marie, f. Jensen. Gift 23. Juni 1922 med Mary Nielsine H., f. Ravn.

Elev paa Trifolium i Haslev og Vemmelev A/M, Assistent ved A/S L. E. Bruun, Hjørning, 1924.



Grønborg, Thøger Thøgersen, f. 21. Aug. 1905 i Ingstrup, Søn af Mejeribestyrer J. Th. Grønborg og Hustru Karen, f. Jørgensen.

Elev, A/M Saltum 1921—24, V. Hassing 1924—25, Mejerist, A/M Hjarup 1925, Bred 1925—26, Boel 1926—27, Saltum 1927—28, paa Askov Højskole 1928—29, paa Dalum Mælkeriskole 1929—30, Mejerist i Riga (Letland) 1930, paa Saltum A/M 1930.

keriskole 1929—30, Mejerist i Riga (Letland) 1930, paa Saltum A/M 1930.



Haaning, Johan Charles, f. 19. Aug. 1906 i Nykøbing M., Søn af Mejeriejer Axel Christian Haaning og Hustru Anna, f. Christensen.

Elev, Dueholm F/M 1921—23, Flade A/M 1923—24 og Gamstrup A/M 1924—25, Mejerist, Feldborg A/M 1925—27, paa Askov Højskole 1927—28, Icecreammester paa Dueholm Mejeri 1928.



Guldbeck, Christian, f. 22. Dec. 1904 i Terndrup, Søn af Gaardejer Theodor Guldbeck og Hustru Marie, f. Andersen.

Elev, A/M Terndrup 1921—23, Svenstrup 1923—24, Raastedbro 1924—25, Mejerist, A/M Raastedbro 1925—26, Ravnstrup 1926—27, Rye 1927—29, paa Ladelund Mælkeriskole 1929—30, Mejerist paa A/M Ravnbro 1930.

rist paa A/M Ravnbro 1930.



Haaning, Peder Korsgaard, f. 23. Juli 1905 i Vrejlev Sogn, Søn af Mejeriejer Jens Haaning og Hustru Maren, f. Korsgaard.

Elev paa Dybvad og Lemvig F/M, paa Dalum Mælkeriskole 1924—25, Mejerist, A/M Fjerritslev og Dybvad F/M, Mejerist i Afrika ca. 2 Aar, Smørmejerist paa Dybvad F/M 1. Sept. 1930.

Gundersen, Pouli, f. 26. April 1909 i Biersted, Søn af Husmand Søren Gundersen og Hustru Kirstine, f. Jensen.

Elev paa Mellemholm og Øster Vraa Andelsmejerier, Førstemejerist paa Nibe Mejeri 1930.



Hald, Tage, f. 18. Maj i Hvidbjerg, Søn af Mejeribestyrer K. Hald og Hustru Nina, f. Jensen.

Elev, A/M Thyholm 1924—27, Styding 1927—28, Mejerist, A/M Spentrup 1928, Thyholm 1929—30, Marinesoldat 1930—31, Mejerist, St. Binderup A/M 1931.



Hansen, Anders Christian, f. 21. Maj 1901 i Lyngsaa, Søn af Gaardejer Hans Peter Hansen og Hustru Kristine, f. Christensen.

Elev, Lyngsaa A/M og Thorshøj F/M, Førstemejerist, A/M Kaas, Tornby, Stauning og Elinelund, paa Katrinelund A/M 1. Nov. 1930.



Hansen, Arne, f. 16. Okt 1911 i Hundeleve, Søn af Mejeriejer Niels Hansen og Hustru.

Elev paa Sulsted F/M 3 Aar og paa Tranekjær H/M 1 Aar, Mejerist paa sidstnævnte 1/2 Aar, Førstemejerist paa Horsens A/M 1. Okt. 1930.



Hansen, Charles, f. 2. Okt. 1909 i Tranebjerg, Søn af Værkfører Mathias Hansen og Hustru Marie, f. Frandsen.

Elev paa Tiset A/M, Tønder F/M og Brande A/M, Førstemejerist paa Andelsmejeriet Bangskilde 1930.



Hansen, Hans Bjerg, f. 20. Okt. 1907 i Lem, Søn af Gaardejer Jørgen Bjerg Hansen og Hustru Kristiane, f. Jensen.

Elev, A/M Holmgaard 1925—27, Vandborg 1927—28, Fjordlyst 1928—29, Mejerist, A/M Fjordlyst 1929—30, Karby 1930.



Hansen, Holger Peter, f. 8. Juni 1909 i Aarstrup, Søn af Gaardejer Robert Hansen og Hustru Metha, f. Andersen.

Elev paa Ravnkilde og Simested A/M, Mejerist paa Aarstrup A/M, Førstemejerist s. S. 1. Sept. 1930.



Hansen, Jens Christian, f. 15. Marts 1906 paa Læsø, Søn af Fyrassistent Jens Chr. Hansen og Hustru Marie, f. Mortensen.

Elev, A/M Brolykke 1920—21, Brændelydinge 1921—23, Hastrup 1923—24, Mejerist, A/M Billund 1924—25, Lindbjerg 1925—26, Bonnet 1926—28, paa Ladelund Mælkeriskole 1928—29, Mejerist paa A/M Astrup 1929.



Hansen, Jens Emanuel, f. 28. Juli 1900 i Ø. Utrup, Søn af Mejeribestyrer Niels Christian Hansen, Ulsted A/M, og Hustru Mette Marie, f. Pedersen.

Elev, Ulsted, Nørrevang og Vadum A/M, paa Ladelund Mælkeriskole 1926—27, Mejerist, Ulsted, Hanstholm og Vadum A/M, Smørmejerist, Ulsted A/M 1. Maj 1928.



Hansen, Johannes Alfred, f. 7. Juni 1902 i Dalby ved Gørlev, Søn af Tømremester Søren Peter Hansen og Hustru Ane Kathrine, f. Jensen.

Elev, A/M Skellingsted, Stege F/M og Klakring A/M, Mejerist, A/M Godthaab v. Rudkøbing og Bukkedal, paa A/M Bos 1926.

Hansen, Johannes Robert, f. 11. Juni 1904 i Ulsted Mejeri, Søn af Mejeribestyrer Niels Hansen og Hustru Mette Marie, f. Petersen.

Elev, Ulsted A/M, Mejerist, Vestenby, Bjerring og Ulsted A/M, Førstemejerist, Øster Vraa A/M 1. Nov. 1929.



Hansen, Knud Aage Edgar, f. 19. Aug. 1905 i Aalborg, Søn af Havnearbejder Ludvig Hansen og Hustru Sofie, f. Johnsen.

Elev, A/M Svenstrup 1922—23, Kjærsholm A/M 1923—25 og Mesinge 1925—26, Mejerist paa sidstn. 1926—28, paa A/M Foulum 1928.



Hansen, Laurits, f. 31. Jan. 1910 i Vidstrup, Søn af Smed Kristen Hansen og Hustru Marie, f. Christensen.

Elev, A/M Mosevang og Beder, Mejerist, Korskilde A/M, paa A/M Bakholt 1. Febr. 1931.



Hansen, Niels Christian, f. 21. Febr. 1894 i Hillerslev, Søn af Gaardejer Nicolai Hansen og Hustru Karen, f. Malle. Gift 12. Nov. 1922 med Metha H., f. Nielsen.

Elev, A/M Doverode 1913—16, Villerslev 1916 og paa F/M Pasteur i Thisted 1916—19, Mejerist, A/M Vandet 1919—20, paa Ladelund Mælkeriskole

1920—21, Mejerist, A/M Karby 1921—22, Thisted A/M 1922.

Hansen, Niels Peter, f. 12. Jan. 1892 i Sdr. Bjært, Søn af Lærer Carl Peter Hansen og Hustru Anna, f. Grunnet.

Elev, Holtet A/M, paa Ladelund Mælkeriskole 1918—19, Mejerist, Serritslev og Rærup A/M, Førstemejerist, Melleholm, Nibe og Ulsted A/M, Visborggaard F/M, Mejeribestyrer paa sidstn. 1925—27, Førstemejerist, Klokkeholm A/M 1. Sept. 1929. Bestyrelsesmedlem i Danske Landmejeristers Forbund, Aalborg Amtskreds 1923 og 24.

Hansen, Oscar Vaupell, f. 3. April 1905 i Hvirring, Søn af Landmand Rasmus Hansen og Hustru Else Marie, f. Rasmussen.

Elev, A/M Søbæk v. Tønning 1920—23, Sønderby-Ebberup 1923—24, Mejerist, A/M Sønderby 1924—25, Enghave 1925—26, Stjerneholm 1926, Søbæk 1926—29, Landbomejeriet i Fredericia 1929—30, Jydsk Mælke-Compagni, Aarhus, 1930, Vestrup A/M 1930.



Hansen, Otto Thorvald, f. 23. Nov. 1903 i Taars, Søn af Husmand Marius Hansen og Hustru Johanne, f. Michaelsen. Gift 4. Aug. 1929 med Meta H., f. Petersen.

Elev, A/M Pilegaards Mølle, Syvsten og Ørse, Mejerist, A/M Holtet, Birsted og Try F/M, Førstemejerist paa Karup A/M 1. Maj 1931.

Hansen, Svend Aage, f. 3. Febr. 1909 i Fjerritslev, Søn af Snedkermester Anders Peter Hansen og Hustru Inger Marie, f. Thygesen.

Elev paa Aaby By A/M 1924—28, Mejerist paa Aabybro A/M 1928—30, paa Aaby By A/M 1930.



Hansen, Søren Julius, f. 26. Febr. 1900 i Raaby, Søn af Gaardejer Jens Chr. Hansen og Hustru Signe, f. Eriksen. Gift 5. Marts 1924 med Ingrid H., f. Bach.

Elev, A/M Kallestrup 1915—17, Kronjyden 1917—19, Mejerist, A/M Bolmerod 1919—20, Veddum fra 1921, paa Ladelund Mælkeriskole 1922—23.

Hansen, Thomas Chr. Johannes, f. 7. Aug. 1909, Søn af Gaardejer Otto Hansen, Blokhus, og Hustru Elsie.

Elev paa A/M Hune, Aalykke, Elkærslund og Vestervang, Soldat, Mejerist paa A/M Syvsten 1. Maj 1931.



Hansen, Valdemar, f. 27. Maj 1895 i Thorsager, Søn af Købmand Niels Tholnæs Hansen og Hustru Kirstine Øllegaard, f. Petersen. Gift 20. Nov. 1920 med Mary H., f. Kjeldsen.

Elev, A/M Trustrup og Kronjyden, Mejerist, A/M Vorgod, Grenaa, Kronjyden, paa Ladelund Mælkeriskole 1921—22, Førstemejerist paa A/M Kronjyden 1922.



Hedeman, Viggo, f. 18. Nov. 1904 paa Vester Halne Enge, Vadum, Søn af Landmand Jens Hedemann og Hustru Karen, f. Jensen.

Elev, Tylstrup A/M 2 Aar, Overlade Mejeri 1 Aar, Vejrup A/M 1 Aar, Mejerist, Løkken A/M 1/2 Aar, Førstemejerist, Hjernedrup A/M 2 Aar, Asaa 2 Aar, V. Hjermitzlev A/M 1 1/2 Aar, Dania i Hjørring 1 Aar, paa Farstrup Mejeri 15. Sept. 1930.



Hegaard, Alfred Christian, f. 1. Nov. 1900 i Volstrup, Søn af Gaardejer Niels Peter Hegaard og Hustru Martine, f. Rasmussen.

Elev paa A/M Syvsten, Hjortebjerg, Ørsø, Riisgaard, Mejerist, A/M Morild, Gærum, Horsens-Hammer, Hjørring 1926.



Henriksen, Aage Christian, f. 14. Sept. 1907 i Tvingstrup, Skanderborg Amt, Søn af Arbejdsmand Adolf Henriksen og Hustru Karoline, f. Hansen.

Elev paa Andelsmejeriet Aarhus og paa Fællesmejeriet Brattingsborg, Mejerist paa Lødderup Andelsmejeri 1930.



Henriksen, Henrik, f. 6. Juni 1905 i Aarhus, Søn af Landmand Jørgen Henriksen og Hustru.

Elev, A/M Kronborg i Dalbyover 2 Aar, Skjørring 1 Aar og Bjerregrav 1 Aar, Soldat, Mejerist, A/M Haab 1927—29, Førstemejerist paa Trustrup A/M 1929.



Hollesen, Børge, f. 11. Sept. 1909 i Durup Sogn, Søn af Skrædermester Emil Hollesen og Hustru Christine, f. Hansen.

Elev, Lendum A/M og Bøgebjerg og Stubbe-købing F/M, Mejerist, Vikar paa Aars F/M, Førstemejerist paa Horne A/M 15. Marts 1931.



Houkjær, Jens, f. 10. April 1907 i Tybjerg, Søn af Fodermester Niels Houkjær og Hustru Anna, f. Hansen.

Elev, A/M Serritslev, Vangsholm, Malling, Enigheden i Nielstrup. Oste-mejerist paa A/M Kronjyden 1930.



Hove, Lauritz Jacobsen, f. 2. Nov. 1900 i Ørum, Søn af Gaardejer Jens Hove og Hustru Kristine, f. Jensen.

Elev, Snedsted A/M 1919—22, Nonnebjerg A/M 1922—23, Mejerist paa sidstn. 1923—24, paa A/M Alken 1924—26, Bedsted 1926, Fjerritslev 1926—27, Doverodde 1927—28 og Vestervig 1928. Medlem af

Bestyrelsen for Danske Landmejeristers Forbunds Thisted Kreds 1926.



Husum, Lars Bendix Vilhelm, f. 3. Dec. 1899 i Faarup, Søn af Landpostbud F. V. Husum og Hustru Mariane, f. Nielsen. Gift 21. Aug. 1927 med Metha H., f. Aagaard.

Elev, A/M Danhøj, Gjeddesdal, Mejerist, A/M Langaa, Dagsvad, Skovby Nord, paa Dalum Mælkeriskole 1924—25, Ismester paa Randers A/M 1928.

Revisor i Mælkeri-Industriarbejdernes Fagforening i Randers 1929.

Husum, Valdemar, f. 27. Jan. 1906 i Hobro, Søn af Fyrbyder Marius Husum og Hustru Anna, f. Andersen. Gift 11. April 1928 med Sofie H., f. Nielsen.

Elev, A/M Sædagergaard og Bøgekilde ved Hasselager, Mejerist paa Randers A/M 1926. Formand for Mælkeri-Industriarbejdernes Fagforening i Randers 1928, Medlem af Hovedbestyrelsen 1930.



Hviid, Johan, f. 4. Nov. 1901 i Nimtofte, Søn af Tømrermester Peter Hviid og Hustru Margrethe, f. Christensen. Gift 25. Aug. 1929 med Mette H., f. Laursen.

Elev, A/M Lervang 1917—19, Mollerup 1919—20 og Lystrup 1920—21, Mejerist, A/M Moselund 1921, Øster Allinge 1921—22, Fannerup 1922 og Haabet v. Norup 1924.



Hylgaard, Christian, f. 3. Jan. 1908 i København, Søn af Christian Hylgaard og Hustru.

Elev, A/M Avning i 2 Aar, Moselund i 2 Aar, Mejerist, A/M Moselund i 1 Aar, Langaa i 1 Aar, paa Ladelund Mælkeriskole, Førstemejerist paa Mejeriet Vestergaard, Sulsted, 1930.



Hyltoft, Kristian Nielsen, f. 1. Dec. 1871 i Vejrum, Viborg Amt, Søn af Husmand Niels Christensen og Hustru Else Katrine, f. Jensdatter. Gift 20. Dec. 1901 med Marie H., f. Jensen.

Elev, St. Fuglede og Mesinge A/M, Mejerist, Linaa og Korsvej A/M

samt Anhof H/M, paa Ladelund Mælkeriskole 1895—96, Mejeribestyrer, Varde F/M 1896—89, Hammershøj A/M 1898—1913, Direktør for A/S L. E. Bruun, Hjørring, 1. Sept. 1923. Som Mejeribestyrer flere Udmærkelser for Smør.



Hørdum, Axel, f. 2. Aug. 1895 i Vesterborg paa Lolland, Søn af Forvalter v. Arb. Fællesbageri S. Hørdum og Hustru Christine, f. Rasmussen. Gift 23. Aug. 1922 med Henriette H., f. Nielsen.

Elev paa Guldborg A/M, Mejerist, A/M Øborg, Spangsbro, Birkholm, Øre-

kilde, Volshave, Gredsted, Landmandslyst, Hjørunde, Kragerupgaard, Birkendegaard F/M, Randers Margarinefabrik, Bestyrer af Herning Margarinefabrik, Mejerist, A/M Aalykke v. Hobro, Slagelse Margarinefabrik, paa Ladelund Mælkeriskole 1914—15, Flødemester paa Randers A/M 1922.



Ingvarsen, Frands Georg, f. 8. Dec. 1908 i Øster Brønderslev, Søn af Gaardejer Jens Christian Ingvarsen og Hustru Johanne Frederikke, f. Jensen.

Elev, A/M Hallund, Ø. Brønderslev og Brønderslev A/M, Mejerist, Sinding A/M, Førstemejerist

paa A/M Hannerup 15. Aug. 1930.



Ingemann, Bernhard Madsen, f. 12. Juli 1909 i Skæve Sogn, Søn af Gaardejer Niels Peter Madsen og Hustru Marie, f. Andersen.

Elev, A/M Pilegaards Mølle, Hellum, og Midtlangelands H/M, Mejerist paa Midtlangelands H/M, Førstemejerist paa Skæve A/M 1930.



Isaksen, Holger Richart, f. 20. Aug. 1903 i Tuen v. Tværsted, Søn af Mejeribestyrer Isak Jensen Isaksen og Hustru Margrete Hansine, f. Jensen.

Elev, A/M Biersted 1918—19, Pandrup 1919—20 og Victoria 1920—22, Mejerist, A/M Klokkeholm 1922—25, Skæve 1925—27, Førstemejerist paa Biersted A/M 1927.



Iversen, Niels, f. 4. Juni 1908 i Taars, Søn af Husmand Edvard Iversen og Hustru Kirstine, f. Nielsen.

Elev, Taars Andelsmejeri, Andelsmejeriet Tranhøj, Førstemejerist paa Taars Andelsmejeri 1930.



Jacobsen, Ankjær, f. 24. Sept. 1909 i Vesterø, Læsø, Søn af Husmand Chresten Jacobsen og Hustru Lydia, f. Larsen.

Elev, Vesterø F/M og Landsogn A/M, Mejerist, A/M Hovbak, Førstemejerist paa samme 1. Sept. 1928.



Jacobsen, Niels Aage, f. 10. Maj 1909 i Svendborg, Søn af Mejeribestyrer Niels Jacobsen og Hustru Johanne, f. Hansen.

Elev, A/M Assels 1923—27 og Skrøbelev H/M 1927, Mejerist paa sidstnævnte 1927—28, paa Assels A/M 1928.



Jacobsen, Ove Reinholdt, f. 25. Juli 1905 i Auning, Søn af Mejeribestyrer P. Reinholdt Jacobsen og Hustru.

Elev, A/M Auning 2½ Aar, Nordsalling 1½ Aar, paa A/M Godthaab og Brøndum, paa Ladelund Mælkeriskole 1928—29, Mejerist, A/M Auning, Førstemejerist, A/M Raastedbro 1930.



Jacobsen, Hartvig Brøndsted, f. 29. Sept. 1908 i Brønderslev, Søn af Landmand Jacob Jacobsen og Hustru Jensine, f. Jensen.

Elev, A/M Odin og Sæby, Mejerist paa sidstn., Førstemejerist paa A/M Odin i Understed 1. Nov. 1930.

Jakobsen, Kristian, f. 3. Sept. 1871 i Hou v. Lemvig, Søn af Boelsmand Jacob Sørensen og Hustru Else, f. Hansen. Gift 16. Okt. 1900 med Dagmar J., f. Jensen.

Elev, A/M Egtved v. Kolding, Fabjerg, Jordrup, Mejerist, A/M Lysbro, Guldborg paa Lolland, Asaa, paa Ribe Mælkeriskole 1897, Førstemejerist paa Aalborg Mælke-Compagni 1913. Formand for Mælkeriindustriarbejdernes Forbund, Aalborg Kreds, 1930.



Jensen, Aage, f. 21. Jan. 1906 i Hvilsager-Lime Kommune, Søn af Smed og Landmand Anton M., Jensen og Hustru Ane, f. Jensen.

Elev, A/M Lykkestrup, Englund og Ans, Mejerist, Skrøbelev H/M, A/M Aagaard ved Ørum og Engvang ved Trustrup, paa A/M Englund 1928.

Jensen, Aage, f. 21. Jan. 1910 i Volstrup Sogn, Søn af Mejeribestyrer Vilh. Jensen, Ørtoft A/M v. Sæby, og Hustru Thomine, f. Petersen.

Elev, A/M Ørtoft, Frem v. Sindal, Morild, Mejerist paa A/M Stenum 1929.



Jensen, Albert, f. 19. Marts 1910 paa Sejlstrup Mark, Søn af Husmand Anders Christian Jensen og Hustru Laura, f. Jørgensen.

Elev, A/M Odin i Understed og A/M Victoria i Skallerup, Mejerist, Hæstrup A/M, Vikar.



Jensen, Alfred Christian, f. 4. Marts 1901 i Brorstrup, Søn af Smedemester Christian Jensen og Hustru Anna, f. Sørensen.

Elev, Mejlbj, Arden og Vadum A/M, paa Dalum Mælkeriskole 1929—30, Mejerist, Fraugde-Kjærby Mejeri, Haverslev, Mellemholm og Aardestrup A/M, Privatvikar 1927.

Jensen, Anders Christian, f. 14. Nov. 1909 i Støvring, Søn af Gaardejer Jens Marinus Jensen og Hustru Marie, f. Jensen.

Elev, Stenshøj A/M og A/M Vogn i Tolne, paa Lørslev A/M 1. Nov. 1930, Mejerist, Nov. 1932.



Jensen, Andreas, f. 23. Okt. 1909 i Ø. Assels, Søn af Gaardejer Anton Jensen og Hustru Elisabeth, f. Jensen.

Elev, A/M Ø. Assels 1926—28, Ullits 1928—29 og Aars 1929—30, Mejerist paa Haubro Andelsmejeri 1930.



Jensen, Anthon Georg, f. 27. Maj 1891 i Faarup v. Nr. Saltum, Søn af Husmand Andreas Jensen og Hustru Jensigne, f. Pedersen. Gift 4. Nov. 1917 med Kirstine Marie J., f. Christensen.

Elev, A/M Manna 1911—15 og Dronninglund 1915, Mejerist paa sidstn. 1915—16, paa A/M Svebølle 1916—17, Rønnebjerg 1917—18, ved Landvæsen 1918—21, Mejerist, A/M Hosedal 1921.



Jensen, Anton Marius, f. 2. Febr. 1894 i Vejlbj, Søn af Husmand Jens Jensen og Hustru Mine, f. Poulsen. Gift 22. Nov. 1921 med Jelline J., f. Kastrop.

Elev, Kallehave A/M v. Randers, Mejerist, A/M Raastedbro, Bangskilde, Skjørring, Aastruplund og Lønborg, paa Ribe Mælkeriskole 1918—19, Mejerist paa F/M Romalt

Mejeri ved Randers 1919. Formand for Danske Undermejeristers Forbund, Skjern Afd. 1917—18.

Aspgaard A/M, paa Ribe Mælkeriskole 1920—21, Vikar i Ribe Amt 1921—22, Mejerist paa Vejgaard Mælkeforsyning, Aalborg, 1922. Næstformand i Dansk Mælkeri-Industriarbejder Forbund i Aalborg 1925.



Jensen, Børge, f. 8. Febr. 1911 i Vindblæs, Søn af Træhandler Jens Christian Jensen og Hustru.

Elev, Vindblæs Mejeri 2 Aar, Brøndum A/M 2 Aar, Mejerist paa sidstn. 1 Aar, paa Ferslev A/M 1930.



Jensen, Arne, f. 16. Febr. 1910 i Ore Sogn, Odense Amt, Søn af Købmand Marius Jensen og Hustru Maren Dorthea, f. Nielsen.

Elev, Skamby A/M 1926—28, F/M Nordfyn Maj til Nov. 1928, A/M Rødsbæk 1928—30, Mejerist, Mesinge og Ørritslev, Smørmejerist, Gjerlev A/M, 1. Okt. 1930.



Jensen, Carl Johan, f. 9. Jan. 1910 i Flade, Søn af Gaardejer Berthus Jensen og Hustru Meggy, f. Jensen.

Elev, Gærum A/M 1926—27 og A/M Fladstrand 1927—30, Mejerist paa sidstnævnte 1930.



Jensen, Axel, f. 12. Marts 1910 i Hobro, Søn af Husmand J. P. M. Jensen og Hustru Mariane, f. Andersen.

Elev, Aalykke F/M 1926—28, Ilbro F/M 1928—29, A/M Ravnborg 1929—30, Mejerist, Aars F/M 1930—31, Tversted A/M 1931.

Jensen, Axel Sjølland, f. 25. Nov. 1906 i Rold, Søn af Gaardejer Jens Peter Jensen og Hustru Maren, f. Hansen. Gift 5. Jan. 1930 med Marie J., f. Nielsen.

Elev, Ulbjerg F/M, A/M Møldrup, Aars, Mejerist paa Vestrup A/M, Vikar paa flere Mejerier, Privatvikar i Aalborg Amt 1930.



Jensen, Christian, f. 22. Aug. 1888 i Aarby, Søn af Gaardejer J. C. Jensen og Hustru Ane, f. Jensen. Gift 17. Aug. 1919 med Anna Marie J., f. Hansen.

Elev, A/M Kalundborg og Haldum, Mejerist, A/M Broholm v. Odder, Landmandshaab i Roskilde, Jydstrup v. Ringsted, paa Dalum Mælkeriskole 1912—13, Bestyrer af Skærso

H/M, Ebeltoft, Smørmejerist paa Aalborg Mælke-Compagni 1918. Bestyrelsesmedlem i Dansk Mælkeriindustriarbejder Forbunds Aalborg Kreds 1922.



Jensen, Broder, f. 23. Sept. 1895 i Sædding, Søn af Landmand Jens Jensen og Hustru Anna Margrethe, f. Jensen. Gift 15. Febr. 1921 med Margrethe J., f. Nielsen.

Elev, A/M Brøndum, Bramminge, Lisbjerg, Brørup, Mejerist, A/M Skovby, Lisbjerg, Aarup F/M,



Jensen, Christian, f. 26. Marts 1909 i Karup, Søn af Landmand Jens Peter Jensen og Hustru

Elev, Grønbjerg A/M 2½ Aar, Frijsenborg H/M 1½ Aar, Mejerist paa Frijsenborg F/M, paa Askov Højskole 1930—31.



Jensen, Christian Peter, f. 22. Nov. 1905 i Arden, Søn af Husmand Martinus Jensen og Hustru Christine, f. Gregersen. Gift 3. Marts 1931 med Emma J., f. Andersen.

Elev, Skørping og Rold A/M, Førstemejerist paa Store Binderup A/M 1930.



Jensen, Frode Rosgaard, f. 29. Jan. 1902 i Vandet, Søn af Mejeribestyrer Hans Frederik Lanritz Jensen og Hustru Marie, f. Rosgaard.

Elev, A/M Nyhaab 1917—19, Phønix 1919—20, Brørup 1920—21, Mejerist, A/M Nyhaab 1921—22, paa Galtrup Højskole 1922—23, paa Ladelund Mælkeriskole 1923—24, Mejerist, A/M Phønix 1924—25, Studieophold i Holland 1925, Mejerist, A/M Dalhøj 1925—26, Hurup 1927—30, Nyhaab v. Hørdum 1930. Medlem af Bestyrelsen for Danske Landmejeristers Forbunds Thisted Kreds 1929.



Jensen, Ejnar, f. 8. Dec. 1895 i Høgsted, Søn af Gaardejer Jens Christian Jensen og Hustru Louise, f. Nielsen. Gift 9. Sept. 1919 med Anna J., f. Korsholm.

Elev paa Harken A/M, Mejerist, Ravnkilde A/M, Holstebro F/M, Harken og Grindsted A/M, F/M Engberg, Assistent ved A/S L. E. Bruun, Hjørring,

1924. Kasserer for Mælkeri-Industriarbejdernes Sammenslutning 1927.



Jensen, Hans Albert Emil, f. 28. Aug. 1897 i Tjæreby Sogn, Søn af Gaardejer Jens Peter Jensen og Hustru Boline, f. Christensen. Gift 9. Nov. 1924 med Kristine J., f. Johansen.

Elev, A/M Bøgelund og Skrave, paa Dalum Mælkeriskole 1922—23, Mejerist, A/M Præstbo, Tornemark, Vejstrup-Hejls og Horsens-

Hammer, Førstemejerist paa Dybvad F/M 1. Nov. 1924.



Jensen, Elias, f. 29. Okt. 1890 i Estvad Sogn, Søn af Gartner Kristen Jensen og Hustru.

Elev, A/M Ørtoft ved Sæby i 1 Aar, Ulsted i 1 Aar, Skive i 1 Aar, Hellested i 1 Aar, Mejerist, A/M Fælleshaab, Skæve, Vikar i Hjørring Amt, Mejerist, A/M Kjeldborg, Bølling, Kongstrup, Englevaad, Stoholm, paa Dalum Mælkeriskole 1915—16, Førstemejerist paa A/M Hostrup 1922.

1924. Kasserer for Mælkeri-Industriarbejdernes Sammenslutning 1927.



Jensen, Harald Bernhard Møller, f. 26. Okt. 1908 i Koldby, Søn af Tømrer Martinus Jensen og Hustru Jensigne, f. Pedersen.

Elev, A/M Gjettrup 1924—26 og Hørdum 1926—28, Mejerist, Uggerby A/M 1928—29 og Hanstholm 1929.



Jensen, Ernst, f. 29. April 1903 i Tolstrup v. Brønderslev, Søn af Smed Ole Jensen og Hustru Mariane, f. Hansen. Gift 8. Juni 1928 med Kathrine J., f. Nielsen.

Elev, A/M Tholstrup og Thise, Mejerist, A/M Korsholm, Aalborg Mælkecompagni, paa Ladelund Mælkeriskole 1926—27, Vikar, Mejerist paa Brønderslev A/M 1929.

1924. Kasserer for Mælkeri-Industriarbejdernes Sammenslutning 1927.

Jensen, Henry Pulz, f. 17. Okt. 1903 i Hvirring Kommune, Søn af Slagter Vald. Jensen og Hustru Jensigne, f. Jensen. Gift 6. Sept. 1927 med Karen J., f. Petersen.

Elev, Uldum F/M 1917—20, Osteriet Fiona 1920, Ishøj F/M 1920—21, Mejerist, A/M Sdr. Nissum 1921—22, Haugerup 1922—23, Soldat 1923—24, Mejerist A/M Ljørring 1924—25, Ulkjær 1925, Vikar 1925—26, Mejerist paa Fejø A/M 1926—29, Vikar 1929—31, Mejerist paa Mejeriet Ravnshøj, Kvissel, 1931.



Jensen, Holger, f. 13. Aug. 1904 i Nørre Sundby, Søn af Cementarbejder Chr. Jensen og Hustru Ellen, f. Østergaard.

Elev, Thisted og Bording Andelsmejerier og Dybvad F/M, Mejerist, Malling A/M, Nørre Sundby Mejeri 1929.



Jensen, Karl Anker, f. 23. Juli 1906, Søn af Arbejdsmand Christian Jensen og Hustru Bodil Kirstine, f. Larsen.

Elev, Auning A/M, Hinnerup F/M, Mejerist, A/M Branderup, Vithen, Bakholm og Erslev, Førstemejerist paa A/M Vedbæk v. Hobro 1930.

Jensen, Jacob, f. 31. Sept. 1906 i Hurup, Søn af Mejeribestyrer Jens Jacob Jensen og Hustru Benedicte, f. Olsen.

Elev, A/M Skelund 1923—26 og Sdr. Onsild 1926—27, Mejerist paa A/M Søvang v. Hurup 1927.

Jensen, Jens, f. 27. Febr. 1881 i Fausing, Søn af Gaardejer Peter Jensen Bæk og Hustru Ane Kathrine, f. Mogensen. Gift 22. Okt. 1908 med Bøthilde J., f. Nielsen.

Elev paa A/M Boruplund i Silkeborg, Mejerist, A/M Vattrup, Brørup, Kirkedal, Dagsvad, Randers Mælkeforsyning, A/M Godthaab v. Aarhus, paa Ladelund Mælkeriskole 1905—06, Bestyrer af Grenaa Mælkeforsyning 1912—13, Smørmejerist paa Randers A/M 1914.



Jensen, Knud, f. 30. April 1899 i Dallerup, Søn af Gaardejer Rasmus Jensen og Hustru Marie, f. Knudsen.

Elev, A/M Fausing og Skive, Mejerist, A/M Fausing, Aagaard og Fausing, Førstemejerist paa sidstnævnte 1922.

Jensen, Kristian, f. 1. April 1896 i Ydby, Søn af Gaardejer Jens Jensen og Hustru Kirstine, f. Christensen. Gift 3. Aug. 1926 med Ellen J., f. Nørgaard.

Elev, A/M Doverodde 1910—12, Sjørring 1912—13, Juelsminde 1913—14, Mejerist, A/M Villerslev 1914—16, Vestervig 1916—19, paa Dalum Mælkeriskole 1919—20, Mejerist, A/M Vasekilde 1920, Karby 1920—21, Vestervig 1921—27, Amtsvikar i Thisted Amt 1927, Bestyrelsesmedlem i Danske Undermejeristers Forbund, Hurup Kreds, 1918—19.



Jensen, Jens August, f. 17. Aug. 1906 i Skive, Søn af Kreaturhandler Yde Jensen og Hustru Jensine, f. Nielsen.

Elev, A/M Hjørring, Victoria, Lejbølle F/M, Mejerist, A/M Mygdal, Kirkedal, paa Ladelund Mælkeriskole 1928—29, Førstemejerist paa Nørager A/M 1930.

Jensen, Jens Sigvard, f. 16. Nov. 1895 i Taars, Søn af Gaardejer Hans Christian Jensen og Hustru Marthine, f. Christiansen. Gift 4. Febr. 1921 med Elise J., f. Ledet.

Elev, A/M Haabet, Mejerist, A/M Hvilshøj, Flauen-skjold, Vester Nebel og Bjerre, Førstemejerist, A/M Nørager 1920.



Jensen, Lars, f. 20. Juli 1904 i Ulse Sogn, Søn af Parcellist Hans P. Jensen og Hustru Ane, f. Nielsen.

Elev, A/M Skovdal 1919—21, Ejby 1921—23, Mejerist, A/M Ejby 1923—24, Borup 1924—25, paa Askov Højskole 1925—26, Mejerist paa Bøstrup A/M 1926, paa Ladelund Mælkeriskole 1926—27, Mejerist, A/M Krogkilde 1927—28, Brovst 1928.





Jensen, Laurits Christian, f. 27. Okt. 1891 i Oue, Søn af Husmand Oluf Chr. Jensen og Hustru Anna Marie, f. Nielsen. Gift 10. Juni 1918 med Anna Marie J., f. Jensen.

Elev paa Rostrup A/M, Mejerist, A/M Nørager, Skørping, Kongerslev, Hostrup, Fyrbøder og Maskinpasser paa Aalborg Mælke-Compagni 1918.



Jensen, Niels Aage, f. 22. Marts 1905 i Beldringe, Søn af Arbejdsmand Adolf Jensen og Hustru Hansine, f. Hansen.

Elev, A/M Thorsager 1921—23, Kolind 1923—24, Mejerist paa sidstn. 1924—26, paa A/M Fannerup 1927—28 og Kolind 1928. Bestyrelsesmedlem i Danske Landmejeristers Forbunds Djurslandskreds 1930.



Jensen, Mads, f. 12. Jan. 1907 i Ringkøbing, Søn af Landpostbud Niels Jensen og Hustru Mariane, f. Jensen.

Elev, A/M Borris og Haabet v. Brønderslev, Mejerist paa A/M Fællesmaal i Hjermtslev, Førstemejerist paa Hald A/M 1. Nov. 1930.



Jensen, Niels Iversen, f. 8. Marts 1908 i Bindslev, Søn af Husejer Anton Jensen, Sindal, og Hustru Oline, f. Christiansen.

Elev, A/M Sdr. Harritslev 1924—26 og Triticum 1926—28, Mejerist, A/M Hannerup 1928—29, Klejtrup 1929—30 og Fannerup 1930.



Jensen, Mads Christian, f. 28. Febr. 1901 i Brylle Sogn, Søn af Husejer Laur. Jensen og Hustru Kirsten, f. Petersen. Gift 17. Maj 1924 med Camilla J., f. Nielsen.

Elev, A/M Fælleslykke, Fyn, 1915—18 og Bred 1918—19, Mejerist, A/M Holmstrup 1919—21, Vikar i Skanderborg 1921, Mejerist, A/M Ø. Tørslev

1921—22, Døstrup 1922—23, Sønderbæk 1923—24, paa Randers Mælkeforsyning 1924, tillige Ejer af et Mælkeudsalg 1929.



Jensen, Niels Martin, f. 28. Juni 1906 i Horstved, Søn af Gaardejer Niels Jensen og Hustru.

Elev, A/M Trustrup 3 Aar, Kronjyden ved Randers 1 Aar, paa Dalum Mælkeriskole, Mejerist, A/M Randlev 1 Aar, Trustrup 1 Aar, Førstemejerist, A/M Aalsø 1928.



Jensen, Nicolai, f. 21. Marts 1899 i Argentina, Søn af Gaardejer Jens Christian Jensen og Hustru Larsine, f. Eriksen. Gift 26. Okt. 1930 med Thyra J., f. Munksgaard.

Elev, A/M Solbjerg paa Mors, Hald v. Ørslevkloster, Grønbjerg ved Ringkøbing, Mejerist, A/M Kildevæld ved Helsingø og Mors A/M, Fyrbøder og Maskinpasser paa Aalborg A/M 1. Jan. 1931.



Jensen, Søren, f. 19. Sept. 1904 i Hvilsager, Søn af Landmand Niels Jensen og Hustru Marie, f. Andersen.

Elev, A/M Bofferhøj, Kildevæld, Skjørring, Mejerist, A/M Viruplund, Barrit, Voldby, paa Dalum Mælkeriskole 1929—30, Smørmejerist paa A/M Godthaab, Hadsten, 1930.

Jensen, Svend Aage, f. 7. Nov. 1907 i Assens, Jylland, Søn af Fyrbøder Niels Jensen og Hustru Juliane, f. Christensen.

Elev, A/M Visborg 1927—31, Mejerist paa A/M Visborg 1931.

Jensen, Søren, f. 16. Aug. 1894 i Alstrup, Søn af Gaardejer Søren Jensen og Hustru Else, f. Christensen. Gift 9. Sept. 1919 med Marie J., f. Schack.

Elev paa Daugaard og Blære A/M, Mejerist, A/M Ravnkilde, Mollerup, Skals, paa Dalum Mælkeriskole 1919—20, Mejerist paa Randers A/M 1920. Kasserer for Mælkeri-Industriarbejdernes Fagforening i Randers 1929, Formand 1923—1928.



Jensen, Søren Bang, f. 27. Okt. 1909 i Klotrup ved Aalestrup, Søn af Lærer Jens Jensen og Hustru.

Elev paa Østerbølle A/M 1927—29, paa Hobro A/M 1929—31, Mejerist paa Hobro Andelsmejeri 1931.



Jensen, Søren Baunsgaard, f. 22. Okt. 1908 i Hvidbjerg, Søn af Gaardejer Søren B. Jensen og Hustru Anna, f. Nørgaard.

Elev, A/M Jølby 1926—29, Saugstrup 1929—30, Mejerist, A/M Erslev 1930.



Jensen, Tage, f. 4. Dec. 1909 i Storrिंग, Søn af Mejeribestyrer S. M. Jensen og Hustru Johanne Marie, f. Mortensen.

Elev paa Andelsmejerierne Gludsted 1924—26, Bording 1926—27, Krage-lund 1927—28, Mejerist paa Haastoft Andelsmejeri 1929—31, Korsholm 1931.



Jensen, Thorvald, f. 16. Juni 1907 i Jerslev, Søn af Partikulier Andreas Jensen og Hustru Jette, f. Jensen.

Elev, A/M Flauenskjold og Skæve, Mejerist paa sidstnævnte, paa Try Højskole 1926—27, Mejerist, Skæve og Flauenskjold A/M, paa Ladelund Mælkeriskole 1930, Mejerist paa Ørsted A/M 1930.



Jensen-Bech, Mathias, f. 10. Juni 1906 i Løgumkloster, Søn af Spindemester P. W. Jensen-Bech og Hustru Mathilde, f. Markussen.

Elev, A/M Glud, Visby og Hjarup. Mejerist, A/M Bække og Rærup, Første-mejerist paa Bække A/M 1. Febr. 1929 til 1. Nov. 1930, Serritslev A/M 1930

—31, paa Ladelund Mælkeriskole 1931—32.

Jensen-Hjeds, Aage Thorvald, f. 22. Juni 1905 i Aalborg, Søn af Gaardejer Thorvald Jensen-Hjeds og Hustru Emilie, f. Christensen.

Elev paa A/M Asaa 1921—23, Frederikshavn Mælkeforsyning 1923—24, Sdr. Holm 1924—25, Mejerist, A/M Landbolyst 1925—26, Soldat 1926—27, Mejerist, A/M Vang-Tvorup 1927—29, Vikar 1929—31, Mejerist, A/M Hannæs 1931.



Jeppesen, Frode Koppel, f. 16. Juni 1900 i Thorsted, Søn af Smed Jens Jeppesen og Hustru Anna, f. Jørgensen.

Elev, A/M Sjørring-Thorsted 1917—19, Vejle 1919—20 og Rolfsted 1920—21, Mejerist paa sidstn. 1921—22, paa Kerteminde Højskole 1922—23, Mejerist, A/M Sejerslev 1923, Snedsted 1923—24, i Ka-

nada 1924—25, Vikar 1925, Mejerist, Hurup A/M 1925—26, paa Dalum Mælkeriskole 1926—27, Vikar i Hammerum Herreds Mejeristforening 1927, Mejerist, A/M Pandrup 1927—28, Fredensberg-Sig 1928—30, paa A/M Frem i Hurup 1930. Bestyrelsesmedlem i Danske Landmejeristers Forbunds Thisted Kreds 1930.



Jeppesen, Søren Christian, f. 2. Dec. 1908 i Hurup, Søn af Snedker Niels Jeppesen og Hustru Anna, f. Kudsk.

Elev, A/M Vestervang 1924—27, Brovst 1927—28, Mejerist, A/M Sønderholm 1928—29, Thyholm 1930.



Jepsen, Hilbert, f. 15. Dec. 1905 i Mosbjerg, Søn af Julius Jepsen og Hustru Marie, f. Martinsen.

Elev, A/M Mosbjerg, V. Hjermitslev og Lindelse, Mejerist, A/M V. Hjermitslev og Løkken, Førstemejerist paa A/M Damgaard 1929.



Johansen, Axel Emil, f. 23. Jan. 1903 i Hornum, Søn af Kreaturhandler A. Johansen og Hustru Mariane, f. Madsen.

Elev, A/M Ulstrup 1917—19, Danhøj v. Faarup 1919—20, Langaa 1920—21, Mejerist, A/M Langaa 1921—22, Brodal 1922—23, Førstemejerist paa Vester Hornum A/M 1923. Bestyrelsesmedlem i Danske Landmejeristers Forbunds Afd.

Bestyrelsesmedlem i Danske Landmejeristers Forbunds Afd.



Jepsen, Peder Falk Rønne, f. 31. Okt. 1905 i Visby, Søn af Gaardejer Niels Jepsen og Hustru Karen, f. Jensen.

Elev, A/M Doverodde 1923—25, Bedsted 1926—27 og Aakilde 1927—28, afbrudt af Soldatertjeneste 1925—26, Mejerist, A/M Ulbølle 1928—30, paa A/M Doverodde 1930.



Johansen, Marius Otto, f. 3. Sept. 1899 i Allinge, Søn af Stenhugger Chr. Johansen og Hustru Karoline, f. Larsen. Gift 24. Juli 1928 med Anna J., f. Pedersen.

Elev, A/M Dybdal 1915—17 og Græsted 1917—19, Mejerist, A/M Vindinge 1919—21, Gadstrup 1921—22 og Gadeby 1922—24, paa Dalum Mælkerskole 1924, Mejerist, A/M Ingstrup 1924.

Mejerist, A/M Ingstrup 1924.



Jepsen, Peter, f. 21. Dec. 1900 i Hjordkær, Søn af Købmand Peter Henrik Jepsen og Hustru Anne Helene, f. Høgh. Gift med Kristine J., f. Olesen.

Elev, A/M Virkelyst v. Haderslev og Enighed, Mejerist, Vikar, Mejerist paa A/M Bofferhøj, paa Ladelund Mælkerskole 1921—22, Førstemejerist, A/M Enighed v. Randers

1922. Formand for Danske Landmejeristers Forbunds Randers Kreds 1925—26 og 1929—30, Revisor i Hovedforbundet 1927.



Johansen, Niels Oscar, f. 12. Juni 1904 i Hylke, Søn af Ledvogter Johannes Johansen og Hustru Kirstine, f. Nielsen.

Elev, Taaning, Søvind og Borreby A/M, paa Ladelund Mælkerskole 1927—28, Mejerist, A/M Fremad v. Anslet og Hamlet, Førstemejerist, A/M Stenshøj v. Støvring 1928. Bestyrelsesmedlem i Danske Landmejeristers Forbunds Aalborg Kreds.

Bestyrelsesmedlem i Danske Landmejeristers Forbunds Aalborg Kreds.



Johannessen, Søren Mølgaard, f. 21. April 1907 i Sjørup, Søn af Boelsmand Hans Christian Johannessen og Hustru Else Katrine, f. Sørensen.

Elev, A/M Stoholm 1922—24, Kollund 1924—25 og Stenderup 1925—26, Mejerist, Ørum A/M 1926—28, paa Perstrup A/M ved Kolind 1928.



Johnsen, William, f. 11. Juni 1906 i Als, Aalborg Amt, Søn af Gaardejer Marius Johnsen og Hustru Agnes, f. Thomsen.

Elev, A/M Norup og Kronjyden, Mejerist, A/M Sødring og Vivild, Mejerist og Fyrbøder paa Ø. Tørslev A/M 1930. Bestyrelsesmedlem i Danske Landmejeristers Forbunds Randers Kreds.



Juul, Hermann, f. 9. Juni 1902 i Skæve Sogn, Søn af Husmand Joh. J. Juul og Hustru Inger Marie, f. Mortensen.

Elev, A/M Hugdrup, Flauenskjold, Mejerist, A/M Flauenskjold, Ravnstrup v. Hjallerup, Korsholm v. Fjerritslev, Bindsløv, paa Dalum Mælkerskole 1927—28, Mejerist

paa A/S Mejeriet Taarnborg 1930.



Jørgensen, Jens Peder, f. 14. Juli 1896 i Stifts Bjerghby, Søn af Husmand Lars Jørgensen og Hustru Ellen, f. Jensen. Gift 8. Dec. 1928 med Betty J., f. Andersen.

Elev, A/M Englevaad 1912—14, Brændstrup 1914—15, Englevaad 1915—16, Mejerist, A/M Longelse-Fuglsbølle 1918, Lindelse 1918—21, paa Ladelund Mælkerskole 1921—22, Mejerist, A/M Kvanløse 1922—23, Nr. Aaby 1923—24, Egedal 1924—25, Bælum 1925—29, Vikar i Aalborg Amt 1929.



Jønsson, Werner Michael, f. 31. Aug. 1908 i Gammel Sogn, Søn af Fisker Søren Jønsson og Hustru Noline, f. Mikkelsen. Gift 6. Nov. 1929 med Ellen J., f. Larsen.

Elev, A/M Thorup 1925—27, Haabet 1927—28 og Møllebæk 1928—29, Soldat 1929, Vikar 1929—30, Mejerist, Thorup A/M v. Knebel 1930.



Jørgensen, Poul Christian, f. 15. Dec. 1903 i Haadbjerg Sogn, Søn af Mejeriejer Anton Marius Jørgensen og Hustru Kirstine, f. Andersen.

Elev, A/M Godthaab 1919—21, Hvalpsund 1921—22, Nordsalling 1922, paa Faarevejle Højskole 1922—23, Mejerist, Hvalpsund F/M 1923—24, Oxbøl 1924—25, paa Ladelund

Mælkerskole 1925—26, Mejerist, A/M Grundvad 1926, Hinge 1926—28, Oxbøl 1928—30 og Kjellerup 1930, Mejerist, Hvalpsund F/M 1931.



Jørgensen, Aage, f. 9. Marts 1910 i Kjestrup, Haderslev Amt, Søn af Mælkehandler Marius Jørgensen og Hustru Eleonora, f. Vierseck.

Elev, Aller og Dybbøl A/M, Mejerist, Asaa A/M, Førstemejerist, Morild A/M 1929—1931, paa Thystrup A/M v. Christiansfeld 1. Maj 1931.



Kaae, Olga Sigrid, f. 5. Maj 1909 i Skærum, Datter af Mejeriejer Jørgen Christian Kaae og Hustru Marie, f. Hansen.

Elev paa Skærum Fællesmejeri 1923, Mejerske her fra 1928.



Jørgensen, Ejuar, f. 15. Maj 1905 i Uglev, Søn af Mejeribestyrelse Niels Christian Jørgensen, A/M Godthaab, og Hustru Marie, f. Lauersen.

Elev, A/M Godthaab 1921—23, Breum 1923—24 og Skive 1924—25, Mejerist paa sidstn. 1925—26, Soldat 1926, Mejerist, A/M Godthaab 1926—28 og Skive 1928—29, paa Ladelund Mælkerskole 1929—30, Mejerist, A/M Godthaab i Uglev 1930.



Kanstrup, Harald, f. 18. Febr. 1901 i Børglum, Søn af Præstegaardsforpagter Ole Kanstrup og Hustru Kristine, f. Nielsen.

Elev, A/M Lykkens Prøve i Vrensted og Viborggaard H/M, Mejerist, A/M Stubshoved, Vormark, Voldby, Nibe og Kirkedal, Vikar i Aalborg Amt 1930, Vikar paa Byrsted A/M 1931.



Kastrup, Andrea, f. 4. Aug. 1880 i Romalt, Datter af Gaardejer Mads Pedersen Kastrup og Hustru Ane Christine, f. Andersen.

Elev paa A/M Fausing, Mejeriske s. St. 1900.



Kjær, Svend Daniel Sørensen, f. 14. Maj 1910 i Fanefjord, Søn af Mejeriejer Søren Nielsen Kjær og Hustru Johanne, f. Sørensen.

Elev, Trekroner F/M og Gandrup A/M, Mejerist, Haverslev F/M 1930.



Kastrup, Bernhard, f. 25. Dec. 1887 i Romalt, Søn af Gaardejer Mads Pedersen Kastrup og Hustru Ane Christine, f. Andersen. Gift 8. Maj 1914 med Kristence K., f. Rasmussen.

Elev, A/M Fausing, Mejerist, A/M Danhøj, Espenhus, Nøddelund, og Herringlund F/M, Fausing, Nyhaab, Ans og

Skjørring A/M, paa Ladelund Mælkeriskole 1909—10, Mejeribestyrelse, A/M Fausing 1912—31. 5 Bronzemedaljer samt mange andre Udmærkelser for Smør og Ost.



Kjærgaard, Herluf Poulsen, f. 25. April 1902 i Ilbro, Søn af Gaardejer Jens Kjærgaard og Hustru Marie, f. Larsen.

Elev, A/M Hjørring, Linderum, Løkken, Mejerist, A/M Tornby, Løkken, Nordthy, Førstemejerist paa Hjørring A/M 1928.



Kinnberg, Laurits Andreas, f. 21. Aug. 1907 i Ørum Sogn, Søn af Hus-ejer Carl Kinnberg og Hustru Katrine, f. Sørensen.

Elev, Raunstrup A/M, Hvalpsund F/M, Raunstrup A/M, Førstemejerist paa Raunstrup A/M 1929.



Klemmensen, Kr. Hansen, f. 5. April 1903 i Fisk, Søn af Landmand Karl Klemmensen og Hustru.

Elev, Aarrehus Mejeri v. Varde 1920—22, Bjødstrup Mejeri 1922—24, Mejerist, A/M Haastoft 1924—26, Vestervig 1927—28, paa Ladelund Mælkeriskole 1928—29, Førstemejerist, A/M Nørager 1929—30, Vilsted 1930.



Kjær, Sigvald Jens Peter, f. 26. Aug. 1908 i Marie Magdalene-Koed Sogn.

Elev, A/M Lyngby 1924—25, Hougaard 1925—27, Raastedbro 1927—28, Mejerist, Trustrup A/M 1928—30, paa Ørup A/M 1930.



Korsgaard, Holger, f. 14. Jan. 1909 i Lødderup, Søn af Mejeribestyrelse Jens Chr. Korsgaard og Hustru Margrethe, f. Dahlgaard.

Elev, A/M Lødderup 1923—26, Brørup 1926—27, paa Askov Højskole 1927—28, Mejerist paa Lødderup A/M 1928, paa Ladelund Mælkeriskole 1928—29, Mejerist paa A/M Lødderup 1929.



Knudsen, Johannes, f. 24. Juli 1904 i Smidstrup, Søn af Skomagemester Fr. Knudsen og Hustru.

Elev, A/M Bastrup i 1½ Aar, Gravens i 1 Aar, Vindblæs i 1½ Aar, Brøndum i ½ Aar, Mejerist, A/M Brøndum, Billund, Kolding, paa Ladelund Mælkeriskole 1927—28, Førstemejerist paa Vindblæs Mejeri 1928.

Koch, Gunnar, f. 20. Okt. 1907 i Visborg, Søn af Skovfoged Chresten Koch og Hustru Susanne, f. Christensen.

Elev paa Andelsmejerierne Skelund 1926—28, Vivild 1928—30, Mejerist paa A/M Ravnborg 1930.



Kristiansen, Kristian Emil, f. 28. Maj 1899 i Vrejlev Sogn, Søn af Gaardejer Niels Kristiansen og Hustru Georgine, f. Nielsen.

Elev, A/M Tovbro, Vraa, Victoria, Mejerist, A/M Tornby, Rønninge, Witskølkloster F/M, A/M Hjørring, Sindal, paa Ladelund Mælkeriskole 1928—29, Amt 1930.

Vikar i Hjørring



Krogsgaard, Ludvig Carl, f. 11. April 1904 i Tolstrup Sogn, Søn af Gaardejer Lauritz Krogsgaard og Hustru Marie, f. Bruun.

Elev, A/M Tovbro og Sæsing Østergaard, Mejerist paa Fællesmejeriet Dania i Sæsing 1. Maj 1930.



Kruse, Aage, f. 15. Sept. 1906 i Besser, Søn af Postbud O. I. Kruse og Hustru.

Elev, A/M Gamby, Borreby, Madebjerggaard og Balskilde 1 Aar hvert Sted, Mejerist, A/M Grønfeldt og Borumlund, Fyrbøder paa A/M Raastedbro 1931, Mejerist, Skive A/M 1. Aug. 1931.



Kurup, Arne Johannes, f. 23. Sept. 1909 i Rørbæk, Søn af Landmand Niels Peter Nielsen Kurup og Hustru.

Elev, A/M Vissing og Kongstrup, 2 Aar hvert Sted, Mejerist, A/M Raastedbro, Smørmejerist paa samme 1. Nov 1930.

Købstrup, Aksel Jensen, f. 13. Okt. 1911 i Flade v. Frederikshavn, Søn af Gaardejer Ole Jensen Købstrup og Hustru Kristine, f. Nielsen.

Elev, Mejeriet Dania i Hjørring, Vraa A/M og paa Mejeriet Odin i Sæby, Mejerist, A/M Alfa-holm 1. Maj 1930.



Larsen, Aksel Theodor, f. 6. Aug 1899 i Astrup, Søn af Husmand Iver Christian Larsen og Hustru Louise, f. Larsen. Gift 10. Nov. 1929 med Ellen L., f. Nielsen.

Elev, A/M Stenshøj 1919—22 og Kildevæld 1922—23, Mejerist, A/M Birkehøj 1922—24, Brøndkilde 1924—25, paa Ladelund Mælkeriskole 1925—26,

Mejerist, A/M Lendum 1926—29 og A/M Kærbybro ved Hald 1929.

Larsen, Christen, f. 9. Juni 1906 i Serritslev, Søn af Gaardejer Niels Larsen og Hustru Kristine, f. Petersen.

Elev, A/M Børglum, Alfaholm, Ljørslev og Børglum, Mejerist, A/M Astrup, Vestenby og Astrup, Førstemejerist paa sidstn. Nov. 1928.

Larsen, Christian, f. 19. Nov. 1903 i Grandslev, Søn af Købmand I. P. Larsen og Hustru Marie, f. Isaksen.

Elev, A/M Serup, Borris og FASTER, Mejerist, A/M Voel, Korskilde og Viruplund v. Hjortshøj, Førstemejerist paa sidstnævnte 1928.



Larsen, Erik Emil, f. 19. April 1906 i Helsingør, Søn af Chauffør Chr. M. Larsen og Hustru Anna, f. Larsen.

Elev, A/M Blidstrup, Stenlille, Krusaa, Mejerist, A/M Krusaa, Bøgelunde, Fjordsminde, Hald, Førstemejerist paa V. Hassing A/M 1929.



Larsen, Georg Poul, f. 5. Sept. 1907 i København, Søn af Snedkermester Peter Larsen og Hustru Amalie, f. Olsen.

Elev, A/M Skovkilde 1923—25, paa Statens Forsøgsmejeri i Hillerød 1925—26, A/M Horns Herred 1926—27, Mejerist paa Vester Mejeri 1928—29, Thyregod A/M 1929, paa A/M Spentrup 1930.



Larsen, Henry, f. 2. April 1909 i Kraghede, Søn af Mejeribestyrelse Lars Kristen Larsen og Hustru Laura, f. Thomsen.

Elev, A/M Kraghede 1925—27, Øster Brønderslev 1927—28, Barrit 1928—29, Mejerist, A/M Mylund 1929—30, Kaphøj 1930.



Larsen, Jørgen, f. 30. Juli 1905 i Hunetorp, Søn af Husmand Anders J. Larsen og Hustru Johanne, f. Petersen.

Elev, Hune A/M 1920—21, A/M Aggersund 1921—22 og Moselund 1922—24, Mejerist, A/M Birkehøj 1924—25, Soldat 1925—26, Mejerist, A/M Hannerup 1926—27, Phønix 1927—29, paa Ladelund

Mælkeriskole 1929—30, Studieophold i Holland og Tyskland 1930, Mejerist paa A/M Fællesmaal i Hjermitsev 1930.



Larsen, Karl Edvard Emil, f. 29. Juni 1906 i Viskinde, Søn af Gaardejer H. P. Larsen og Hustru Lydia, f. Nielsen.

Elev, Kalundborg Slots Ladegaards Mejeri 1924—25, A/M Vesterhede 1925—27 og Munkebo 1927—28, Mejerist, Nørre Søby A/M 1929, Vestsjællands Margarinefabrik i Slagelse 1929—31, Store Binderup A/M 1931.



Larsen, Knud, f. 22. April 1912 i Kroggede, Søn af Mejeribestyrelse Larsen og Hustru.

Elev, A/M Kroggede, Kaphøj og Esbenhus, Mejerist, A/M Esbenhus 1. Maj 1931.



Larsen, Leo Harry Stevn, f. 23. Juli 1908 i Haverslev, Søn af Manufakturhandler Laurits Larsen og Hustru Dortha, f. Stevn.

Elev, A/M Kathrineholm, Nonnebjerg, Stenderup, Mejerist, A/M Aalykke, Korup og Elkjærslund, Førstemejerist paa A/M Vesterkær v. Løgten 1929.



Larsen, Otto Knud, f. 11. Aug. 1903 i København, Søn af Formand Lars Larsen og Hustru Emma, f. Petersen.

Elev, Mejeriet Perfect, København, A/M Ulbølle, Ryslinge, Thorning, Mejerist, A/M Farsø, Nørager, Engvejle, Saltum, Aalestrup, Studieophold i Holland, paa Ladelund Mælkeriskole 1929—30, Førstemejerist paa A/M Landmandshaab ved Arden 1930.

mejerist paa A/M Landmandshaab ved Arden 1930.



Larsen, Thomas, f. 11. Sept. 1908 i Sunds, Søn af Landpostbud Karl Larsen og Hustru Sofie, f. Knudsen.

Elev, A/M Tjørring 1926—27, Fjordsminde 1927—29, Skårum 1929—30, Mejerist paa A/M Vestervang, Skelund, 1930.

Lassen, Søren, f. 11. Febr. 1888 i Elkær, Søn af Arbejdsmand Hans Larsen og Hustru Katrine, f.



Søndergaard. Gift 7. Okt. 1909 med Annine Kirstine L., f. Jensen.

Elev, A/M Torrild 1901—02, Trifolium i Dalmose 1902—04, Mejerist, A/M Slotsbjerg 1904—06, Bolmerod 1906—07, Galten 1907, Expres i Aarhus 1909—12, Mejeribestyrer paa Hallebygaard F/M 1912—14, Mejerist, Strømmen F/M 1914, Førstemejerist paa Randers Mælkeforsyning 1915.

mejerist paa Randers Mælkeforsyning 1915.

1925—26 og Brydebjerg 1926—27, Mejerist, St. Grundet H/M 1927, A/M Elinelund 1927—28, Studieophold i Holland 1928—29, Mejerist A/M Marienborg v. Bælum 1929.



Laursen, Svend, f. 9. Aug. 1908 i Asdal, Søn af Mejeribestyrer Jens Laursen og Hustru Marie, f. Thomsen.

Elev, A/M Asdal og Nørre Saltum, Mejerist paa Asdal A/M, Førstemejerist s. St. 1926.



Lauersen, Martin Thomanus, f. 16. Juni 1911 i Degret, Tved Sogn, Søn af Arbejdsmand Peter Lauersen og Hustru Marie, f. Sørensen.

Elev, A/M Skæve 1927—28, Helgenæs 1928—31, Mejerist, A/M Højdal v. Skovby 1. Maj 1931.

Laursen, Søren Sigurd, f. 27. Jan. 1906 i Næsby, Søn af Købmand Niels Laursen og Hustru Anna, f. Olsen.

Elev, Hals, Gandrup og Sydlolland A/M, Mejerist paa A/M Fælleshaab v. Rødby og Neptun i Aalborg Amt, paa Ladelund Mælkeriskole 1929—30, Førstemejerist, Gandrup A/M 1. Maj 1930.



Laursen, Hans Christian, f. 19. Febr. 1892 i Skanderborg, Søn af Husmand Chresten Laursen og Hustru Maren, f. Jensen. Gift 9. Aug. 1919 med Marie L., f. Friis.

Elev, Aale, Lindved og Østed A/M, paa Ladelund Mælkeriskole 1917—18, Mejerist, Rask og Aagaard A/M, paa Aalborg Mælkekompani og paa

Grenaa og Omegns A/M 1929.



Leth, Magnus Lauritz, f. 9. Aug. 1898 i Feldballe, Søn af Skræder Rasmus Leth og Hustru Katrine, f. Andersen. Gift 26. April 1928 med Helga L., f. Jørgensen.

Elev, A/M Bos 1914—15, Ørsted 1915—16, Nimtofte 1916—18, Bos 1918, Mejerist, A/M Bos 1918—20, Bangskilde 1920, Hylleslevholm 1920—23, paa

Ladelund Mælkeriskole 1923—24, Mejerist, A/M Aldrup 1924, Hylleslevholm 1924—26, Kalø-Vig 1926, Hylleslevholm 1926. Bestyrelsesmedlem i Danske Landmejeristers Forbunds Djursland Kreds 1929.



Laursen, Martin, f. 11. Juli 1908 i Als, Østjylland, Søn af Gaardejer Johan Laursen og Hustru Sørine, f. Hald.

Elev paa Visborg og Vithen A/M, Mejerist paa Andelsmejeriet Vissing 1930.

Laursen, Richard Winther, f. 16. Dec. 1908 i Kristrup, Søn af Uddeler Chresten Laursen og Hustru Kathrine, f. Andersen.

Elev, A/M Bækgaard 1923—25, Kjærsholm



Linder, Kaj, f. 5. Sept. 1895 i Korsør, Søn af Togfører Gustav Linder og Hustru Vilhelmine, f. Sørensen. Gift 21. Okt. 1921 med Ellinor L., f. Madsen.

Elev paa Gylling A/M, paa Dalum Mælkeriskole 1919—20, Mejerist paa flere Mejerier, Mejeribestyrer, Sønderby F/M 1920—23, Ejer af Aars Margarinefabrik 1923—24, Kondenseringsmester hos A/S L. E. Bruun, Hjerring,

1. Jan. 1924.



Lodberg, Jens Peter, f. 30. Aug. 1900 i Genner, Søn af Lagerforvalter Jes Lodberg og Hustru Anna, f. Christiansen. Gift 8. Maj 1927 med Anna Marie L., f. Pedersen.

Elev, A/M Emb 1915—17, Vamdrup 1917—18 og Hosedal 1918—19, Mejerist paa sidstn. 1919—20, paa A/M St. Binderup 1920—21, Kvong 1921—22,

Soldat 1922, Mejerist, A/M Tobøl 1922—28, paa Ladelund Mælkeriskole 1928—29, Vikar 1929—30, Mejerist, Hillerslev A/M 1930.



Lystlund, Alfred, f. 8. April 1904 i Nørre Snede, Søn af Landmand Niels Lystlund og Hustru Nicoline, f. Nielsen.

Elev, A/M Kovborg, Søbæk og Langeskov, Mejerist, A/M Torrild, Engsvang, Vennebjerg, Victoria 1930.

Madsen, Folmer Margon, f. 23. Maj 1907 i Jegindø, Søn af Mads Larsen Madsen og Hustru Johanne, f. Hansen. Gift 3. Febr. 1931 med Signe M., f. Ring.

Elev, Vejen A/M, Tønder F/M og Bedsted A/M, Mejerist, A/M Engvang, paa A/M Solvang 1929.

Madsen, Holger, f. 18. April 1909 i Frøstrup, Søn af Gaardejer Niels Christian Madsen og Hustru Marie, f. Larsen.

Elev, A/M Frøstrup 1926—28, Godthaab 1928—29, Nørrelund 1929—30, Mejerist, A/M Lillebælt 1930 og paa A/M Vestervig 1930.

Madsen, Johannes, f. 11. Juli 1907 i Voldstrup, Søn af Gaardejer Niels Madsen og Hustru Maren, f. Nielsen.

Elev, Lyngaa og Pandrup A/M, Mejerist, Understed A/M, paa A/M Haabet v. Tolstrup 1. Maj 1929.



Madsen, Knud Sølvsten, f. 9. Dec. 1907 i Hammel, Søn af Landmand Christen Madsen og Hustru.

Elev, A/M Hinge 2 Aar og Taps 2 Aar, Mejerist, A/M Hald 1/2 Aar og Stignæs 1 1/2 Aar, Første-mejerist paa Rærup A/M 1929.

Madsen, Svend Roesen, f. 6. Maj 1912 i Lem, Søn af Gaardejer Chr. Madsen og Hustru Karen, f. Svenningsen.

Elev, A/M Brodal 1927—30, Jølby 1930—31, Mejerist 1931.

Melgaard, Svend Adalbert, f. 28. Sept. 1909 i Silkeborg, Søn af Blikkenslager Chr. Melgaard og Hustru.

Elev, A/M Korsvej 1 Aar, Videmark 1 Aar og Drøsbro 2 Aar, Mejerist paa A/M Engvang 1930.



Michaelson, Jens, f. 11. Nov. 1902 i Ø. Velling, Søn af Tømrer Martin Michaelson og Hustru Severine, f. Svendsen.

Elev, A/M Nyvang og Værum, Mejerist, A/M Hald, Flemdrup og Klakring, Første-mejerist paa A/M Bækgaard 1929.



Mikkelsen, Aksel, f. 6. April 1909 i Tolne, Søn af Husmand Emanuel Mikkelsen og Hustru Karoline Dorthea, f. Petersen.

Elev, A/M Frem v. Sindal og Lendum samt paa A/M Mygdal, Mejerist 1. Maj 1931.



Mikkelsen, Akton, f. 31. Dec. 1910 i True, Søn af Smed Søren Mikkelsen og Hustru Marie, f. Nielsen.

Elev, A/M Haarby ved Skanderborg og Enighed ved Randers, Mejerist paa sidstn. 1. Nov 1930.



Mikkelsen, Arthur Grave Lund, f. 20. Juni 1901 i Falslev, Søn af Husmand Christian Mikkelsen og Hustru Sofie, f. Nielsen.

Elev, Gjerlev A/M, Mejerist, A/M Birkehøj, paa Vestbirk Højskole 1923—24, Mejerist, Haubro og Rostrup A/M, paa Dalum Mælkeriskole 1929—30, Første-mejerist, Gjerlev A/M 1. Maj 1930.



Mikkelsen, Frede, f. 23. Nov. 1909 i St. Restrup, Søn af Tømrer Martin Mikkelsen og Hustru Severine, f. Svendsen.

Elev, A/M Tamdrup og Haagendal, Mejerist og Udvejer paa A/M Vedbæk v. Hobro 1930.



Elev, Fæbro F/M 1923—25, Vester Hjermitzlev A/M 1925—26 og Hostrup A/M 1926—27, Mejerist, A/M Langesø 1927—29, Soldat 1929, Vikar 1929—30, Mejerist, Solbjerg A/M 1930.



Mikkelsen, Henry, f. 8. April 1908 i Hjørring, Søn af Former Marinus Mikkelsen og Hustru Marie, f. Larsen.

Elev, F/M Dania i Hjørring, A/M Skibsby og Serritslev, Mejerist, Hæstrup F/M og Serritslev A/M, paa Hjørring Mejeri 1930.



Mortensen, Max Henrik, f. 28. April 1908 i Vinderslev Sogn, Søn af Gaardejer Morten Mortensen og Hustru Marie, f. Holch.

Elev, A/M Økilde 1923—27, Bedsted 1927—28, Mejerist, A/M Bjørnkær 1928—29, Soldat 1929, Mejerist, A/M Vang-Tvorup 1929, Bedsted 1929—30, paa A/M Morup Mølle 1930. Bestyrelsesmedlem

i Danske Landmejeristers Forbunds Thisted Kreds 1930.



Molberg, Carl Holger Andersen, f. 4. Sept. 1910 i Enslev, Søn af Arbejdsmand Kristen Molberg og Hustru Kirstine, f. Jensen.

Elev, A/M Hinnerup 1926—28, Tranbjerg 1928—29 og Laasby 1929—30, Mejerist, A/M Fastrar 1929—30 og Grønfeldt 1930.



Mortensen, Niels Meyer, f. 6. Jan. 1906 i Ødis, Søn af Stationsforstander Johannes Mortensen og Hustru Kirstine, f. Madsen.

Elev, A/M Egtved 1921—24, V. Nebel 1924—25, Mejerist, A/M Egtved 1925—29, paa Nors A/M 1929.



Molbæk, Andreas, f. 10. Juli 1908 i Næs, Søn af Lærer Søren Molbæk og Hustru Petra, f. Kjær.

Elev, A/M Karby 1923—25, Jølby 1925—27, Saugstrup 1927, Mejerist, A/M V. Hede 1927—28, Jølby 1928. Bestyrelsesmedlem i Danske Landmejeristers Forbunds Morsø Afdeling 1929—30.

Munch, Christian, f. 19. Okt. 1878 paa Bornholm, Søn af Gaardejer P. Munch og Hustru.

Elev, A/M Drøbro og Allershøj, Mejerist, A/M Tjæreby, Toft, Drøbro, paa Frederiksborg Højskole, Mejerist, Thorsø A/M, Frederikshavn Mælkeforsyning, paa Ladelund Mælkeriskole 1902—03, Ostehandler i Randers, Mejerist paa Munchs Mejeri, Randers, 1928.

Mortensen, Hans Helles, f. 6. Maj 1910 i Visning, Søn af Mejeriejer Kristian Mortensen og Hustru Ingrid Angelie Marie Johanne, f. Helles.

Elev, Hadsten F/M 1925—26, Vithen A/M 1926—27, Hadsten F/M 1927—28, Brørup A/M 1928—29, Mejerist, Hadsten F/M 1929.

Mortensen, Karsten Marinus, f. 21. Dec. 1908 i Søraa, Søn af Gaardejer Laur. Mortensen og Hustru Jensine, f. Christensen.



Møller, Albert Amdisen, f. 24. Nov. 1907 i Tebstrup, Søn af Gaardejer Søren Peder Amdisen Møller og Hustru Jensine Kirstine, f. Andersen.

Elev, Andelsmejerierne Enighed i Randers, Godthaab og Nimtofte, Mejerist paa Vivild Andelsmejeri 1930—31, paa Lyststrup A/M v. Vivild 1931.



Møller, Oluf, f. 31. Aug. 1910 i Randers, Søn af Mejeriejer Niels Møller og Hustru.

Elev, Randers Mælkeforsyning 1 Aar, A/M Lindevang 1 Aar og Ølstedbro 1 Aar, Mejerist, A/M Birkehøj 1 Aar, A/M Aalsø 1930—31, Soldat 1. Juni 1931.



Møller, Peder, f. 15. Juni 1900 i Østerby Øland, Søn af Købmand Chr. Møller og Hustru Christine, f. Petersen.

Elev, A/M Øland 1916—18, Kærsholm 1918—19 og Gærum 1919—20, Mejerist, A/M Ajstrup 1920—21, Aabybro 1921—22, paa Vraa Højskole 1922—23, Mejerist, A/M Haarlev 1923, paa Ladelund Mælkeriskole 1923—24, Mejerist, A/M Haarlev 1924—26, Kildevang ved Aarhus 1926—28, Nørager 1928—29, Mejlbj 1929—30 og Aabybro 1930.



Møller, Poul Ejnar, f. 16. Jan. 1910 i Jordrup, Søn af Slagter Marius Møller og Hustru Kathrine, f. Jensen.

Elev paa Andelsmejerierne Maltbæk 1926—28 og Bækbølling 1928—30, Mejerist paa Skaarup Andelsmejeri 1930.



Nedergaard, Viggo Pedersen, f. 21. Aug. 1908 i Laurberg, Søn af Gaardejer Rasmus Nedergaard og Hustru Magdalene, f. Frandsen.

Elev, Værum og Englund A/M, Mejerist, Aadal, Aalbæk og Thyregod A/M, paa Askov Højskole 1930—31.



Nederby, Christian, f. 17. Nov 1902 i Ø. Jølby, Søn af Mejeribestyrelse Kristen Rasmussen og Hustru Maren, f. Nederby. Gift 19. Sept. 1930 med Magdalene N., f. Christensen.

Elev, A/M Jølby 1917—20, Brøndum 1920—21, paa Galtrup Højskole 1921—22, Mejerist paa Trifolium, Haslev, 1922, paa Askov Højskole 1922—23, Mejerist, Statens Forsøgsmejeri, Hillerød, 1923—24, i U. S. A. og Canada 1924—25, A/M Vejstrup-Hejls 1925—26, paa Ladelund Mælkeriskole 1926—27, Mejerist A/M Viuf 1927—29, Jølby 1929.



Nicolaisen, Johannes, f. 15. Juli 1901 i Torslev v. Ø. Vraa, Søn af Landpostbud P. Nicolaisen og Hustru Marie, f. Jensen. Gift 25. April 1926 med Sørine N., f. Nielsen.

Elev, A/M Ø. Vraa 1917—20 og Sdr. Vinge 1920—21, paa Gistrup Højskole 1921—22, Mejerist, Nr. Kongerslev A/M og A/M Vangsholm, Assistent ved A/S L. E. Bruun, Hjørring, 1926.

Nielsen, Aage Christian, f. 7. Marts 1911 i Hvilsom, Søn af Gaardejer Søren Nielsen og Hustru Inger, f. Petersen.

Elev, A/M Nørager 1925—28 og Pandrup 1928—29, Mejerist, Sønder Vinge A/M 1929—30, paa Solbjerg A/M 1930.



Nielsen, Aksel, f. 13. Aug. 1905 i Ødum, Søn af Gaardejer Chr. Nielsen og Hustru Kristine, f. Thomsen.

Elev, A/M Lisbjerg i Aarhus Amt, Tylstrup, Nibe F/M, Mejerist, Boels Mejeri, Nibe F/M, Sterup A/M 1929.



Nielsen, Alfred Ellegaard, f. 1. Juli 1892 i Skelund, Søn af Mejeribestyrer Hans Ellegaard Nielsen og Hustru Marie Magdalene, f. Jensen. Gift 1. Febr. 1916 med Marie N., f. Pedersen.

Elev, A/M Vestervang 1906—07, Hadsund 1907—08, Mejerist paa sidstn. 1908—11, paa A/M Kirke- dal 1911—12, Hadsund

1912—16 og Mariager 1921.

Nielsen, Andreas, f. 12. Juni 1883 i Astrup pr. Arden, Søn af Landmand Jens Nielsen og Hustru Hanne, f. Mortensen. Gift 28. April 1907 med Helga N., f. Siim.

Elev paa Skød A/M, Mejerist, A/M Marsken- dal, Mejeriet Alhøj i Stilling, Odder A/M, paa Ladelund Mælkeriskole 1904—05, Bestyrer af Ryed- al A/M pr. Kvissel, Ejer af Nr. Kongerslev Mejeri, Ejer af Karup Mejeri, Kontrolassistent paa Mejerierne i Aalborg og Nørre Sundby 1926.



Nielsen, Andreas, f. 6. Okt. 1901 i Brovst.

Elev, A/M Nibe 1920—23, Vithen 1923—24, Meje- rist paa Nibe A/M 1924—26, paa Ladelund Mælkeri- skole 1926—27, Mejerist, A/M Bakholt 1927—28, Nibe 1928—29, Tranhøj 1929.



Nielsen, Anker Bygholm, f. 28. Maj 1906 i Havers- lev, Søn af Mejeribestyrer Niels Kristian Nielsen og Hustru Kirsten, f. Raun.

Elev, A/M Thorstoft 1921—24 og Pandrup 1924—25, Mejerist, A/M Thorstoft 1925—26, paa Frederiksborg Højskole 1926—27, paa Ladelund Mælkeriskole 1927—28, Mejerist, A/M Thorstoft

1926—27 og 1928, paa Aggersund Andelsmejeri 1928.

Nielsen, Carl Christian, f. 12. Jan. 1906 i Sønderøksø, Søn af Murer Søren J. Nielsen og Hustru Dorthea Marie, f. Jensen.



Elev, A/M Aabybro 1922—23, Vadum 1923—24, V. Torup 1924—25 og Herre- sted 1925, Mejerist paa sidstn. 1925—29, paa Pan- drup A/M 1929. Medlem af Bestyrelsen for Danske Landmejeristers Forbund, Aalborg Kred, 1930.



Nielsen, Christian, f. 24. Aug. 1905 i Torslev, Søn af Gaardejer Niels Nielsen og Hustru Jørgine, f. Aksel- søn.

Elev, F/M Triticum ved Sindal, Søholt, Agersted, Mejerist, A/M Flauen- skjold, Skæve, Serritslev, Kongerslev, paa Andels- mejeriet Nørresundby 1929.



Nielsen, Christian Kirke- terp, f. 7. Sept. 1909 i Kirketerp, Søn af Gaard- ejer Niels Christian Niel- sen og Hustru.

Elev, A/M Støvring i 2 Aar, Ø. Tørslev i 2 Aar, Mejerist paa Andelsmeje- riet, Hostrup, Hobro, 1930.

Nielsen, Christian Oscar Alexander, f. 15. April 1898 i Aalborg, Søn af Brygger Christian Jensen Nielsen og Hustru Inger Marie, f. Schmidt. Gift 6. Juli 1926 med Ragna N., f. Nielsen.

Elev, Hølund, Vester Hassing, Gandrup og Hø- lung A/M, Mejerist paa Aalborg Mælkekompa- ni, Førstemejerist paa Skalborg Mejeri v. Aal- borg 1926.



Nielsen, Elias, f. 7. Febr. 1896 i Thorup, Søn af Gaardejer Niels L. Nielsen og Hustru Kristiane, f. Olsen.

Elev, A/M Havbro 1913—16, Ranum 1916—17, Soldat 1917—19, Mejerist, A/M Havbro 1919—20, paa Rødding Højskole 1920—21, paa Dalum Mæl- keriskole 1921—22, Meje- rist, Tullebølle A/M 1921,

A/M Landmandshaab 1922—23, Aagaard 1923—25, Lendum 1925—26, Hellevad 1926—27, Vikar 1927—28, Mejerist, A/M Dalhøj v. Fjerritslev 1928.



Nielsen, Gustav Richard, f. 12. April 1910 i Møldrup, Søn af Handelsgartner Laurids Nielsen og Hustru Metha, f. Nielsen. Elev, Torning A/M, Kallestrup F/M og Væggergaarde A/M, Mejerist, 1. Maj 1931.

Nielsen, Hans Riisager, f. 18. Aug. 1896 i Hjørring, Søn af Overbetjent Ole Nielsen og Hustru Vilhelmine, f. Riisager. Gift 25. Okt. 1925 med Olga N., f. Lauritsen.

Elev, Hjørring F/M og Serritslev A/M, paa Ladelund Mælkerskole 1920—21, Mejerist paa flere Mejerier, Laborant i A/S

L. E. Bruun, Hjørring, 1924.

Nielsen, Holger Georg, f. 8. Aug. 1908 i Trelde, Søn af Arbejdsmand Niels Christian Nielsen og Hustru Kirsten Marie, f. Nielsen.

Elev, A/M Elling-Ejer 1925—27, Vorvadsbro 1927—28 og Nielstrup 1928—29, Mejerist paa sidstn. 1929.

Nielsen, Jacob, f. 4. Maj 1903 i Nisset, Søn af Vognmand Johannes Nielsen og Hustru Jensigne, f. Kjeldsen.

Elev, A/M Ans 1918—20, Kjellerup 1920—21 og Økilde 1921—22, Mejerist, A/M Rye 1922—25, Sinding 1925—26, Elinelund 1926—27, paa Ladelund Mælkerskole 1927—28, Mejerist, Konradsminde

1928—29, Alken 1929—30, paa A/M Virkehøj v. Volk Mølle 1930. Bestyrelsesmedlem i Danske Landmejeristers Forbunds Silkeborg Afdeling 1923—24.

Nielsen, Johannes, f. 7. Marts 1904 i Mosbjerg, Søn af Gaardejer Niels Kr. Nielsen og Hustru Emma, f. Christensen.

Elev, A/M Lendum 1921—23 og Stenum 1923—25, Mejerist, A/M Poulstrup 1925—28 og Lykkens Prøve i Vrensted 1929.



Nielsen, Kaj Rasmus, f. 20. April 1902 i Silkeborg, Søn af Mejeriejer Niels Peter Nielsen, Dronninglund Mejeri, og Hustru Hedvig, f. Rasmussen.

Elev paa Rønnebjerg Mejeri, Rydal A/M, Midtjyllands A/M og Agersted F/M, Førstemejerist paa Dronninglund Mejeri 1920.

Nielsen, Kristen Hundahl, f. 29. Jan. 1903 i Thisted, Søn af Fiskehandler Hans Peter Nielsen og Hustru Ane, f. Dahlgaard. Mejerist paa Mejeriet Pasteur i Thisted 1926.

Nielsen, Kristen Steensgaard, f. 7. Dec. 1906 i Snedsted, Søn af Husmand Peder Chr. Nielsen og Hustru Karen Marie, f. Larsen.

Elev, A/M Hundborg 1922—24, Brodal 1924—25 og Midtlangelands H/M 1925—26, Mejerist paa sidstn. 1926—27, paa Ulstrup A/M 1927—29 og paa Hundborg A/M 1929.

Nielsen, Lars Thomsen, f. 14. Okt. 1899 i Ketrup, Søn af Husmand Peder Engelbrecht Nielsen og Hustru Maren, f. Thomsen. Gift 30. April 1922 med Olga N. f. Jensen.

Elev paa Aggersund og Vammen Andelsmejerier, Mejerist, A/M Farsø, Aagaard, Arentseminde, Førstemejerist paa Arden A/M 1920.





Nielsen, Niels Christian, f. 29. Juli 1892 i Voer, Søn af Landmand Ole Nielsen og Hustru Karen Kristine, f. Christensen. Gift 1925 med Marie N., f. Lindell.

Elev, A/M Landbolyst og Asaa, Førstemejerist paa Melholt F/M v. Asaa 1914.



Nielsen, Orla, f. 23. Dec. 1909 i Lille Hedinge, Søn af Landmand Peder Nielsen og Hustru Marie, f. Christensen.

Elev, A/M Sydstevn, Sjællands Odde og Eline-lund, Mejerist paa Herfølge A/M 1. Maj 1931.



Nielsen, Niels Frederik, f. 17. Dec. 1897 i Aalborg, Søn af Musiker Jacob Nielsen og Hustru Martine, f. Henriksen.

Elev, A/M Hals 1916—17, Holtet 1917—18, Hals 1918, Madebjerggaard 1918—20, Mejerist, A/M Madebjerggaard 1920—22, Skovby 1922—23, Marslev 1923—24, Hals 1924—25, paa Ladelund Mælkeriskole

1925—26, Mejerist paa A/M Torstoft 1926.



Nielsen, Poul, f. 15. Sept. 1909 i Skallerup, Søn af Gaardejer Niels Nielsen, Varbrogaard, og Hustru, Elmine, f. Bundgaard.

Elev, A/M Ilbro, Tversted og Nørager, Mejerist, A/M Nørager 1931.



Nielsen, Niels Ingvar, f. 19. Maj 1893 i Strandby, Søn af Partikulier Søren Nielsen og Hustru Karen, f. Jacobsen. Gift 12. Maj 1923 med Marie N., f. Nielsen.

Elev, Erslev A/M v. Nykøbing M. 1908—09, Ranum A/M 1909—10, Mejerist, A/M Aalestrup 1911—14 og Foulum 1918—19, Førstemejerist, Foulum

A/M, paa A/M Ulstrup 1919.



Nielsen, Poul Frølich, f. 15. Juli 1910 i Hørby, Søn af Gaardejer Poul Frølich Nielsen og Hustru Olga, f. Carlsen.

Elev, Gærum og Hovbak A/M, Mejerist 1. Maj 1931.

Nielsen, Niels Laurits, f. 14. Juli 1897 i Udbyover, Søn af Landmand Jens Chr. Nielsen og Hustru. Gift med Johanne Kirstine N., f. Jensen.

Elev, A/M Havndal i 1 Aar, Juno v. Gudumholm i 3 Aar, Mejerist, A/M Juno, Assens v. Mariager, Førstemejerist, A/M Havndal, Harløse Mønstermejeri, Juno v. Gudumholm 1923.



Nielsen, Riber Lærkedal, f. 9. Juli 1908 i Tranum, Søn af Mejeribestyrer C. O. Nielsen og Hustru Ellen, f. Rasmussen.

Elev, A/M Tranum 1924—27, Rødsbæk 1927—28, Mejerist, A/M Stenshøj 1928—29, Halvrimmen 1929.



Nielsen, Ole, f. 16. Juli 1909 i Aasted, Hjørring Amt, Søn af Murer Valdemar Nielsen og Hustru Laura, f. Jensen.

Elev, A/M Jerup, Kvisel, Tversted, Uggerby, Førstemejerist paa Uggerby A/M 1930.

Nielsen, Robert Ejgil, f. 10. Jan. 1909 i Skagen, Søn af Cementstøber N. P. Nielsen og Hustru Sofie, f. Jakobsen.

Elev paa Hallund, Bjørnkær og Bøgelund A/M, Mejerist, Elbæk A/M, paa Hallund A/M 1. Sept. 1930 til 1. Maj 1931, Vikar 1. Maj 1931.

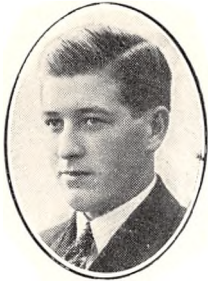

Nielsen, Sigurd Bang, f. 13. Sept. 1911 paa Røjle Mark, Søn af Gaardejer Anton Marius Nielsen og Hustru Jensine, f. Sigaard. Elev, A/M Hjortdal, Frøstrup, Aggersund, Mejerist paa Nibe Andelsmejeri 1930.



Næsby, Abel, f. 20. April 1906 i Torslev, Søn af Partikulier Jens Næsby og Hustru Nielsigne, f. Nielsen.

Elev, A/M Ø. Vraa 1925—27 og Ulsted 1927—29, Mejerist, Thorshøj A/M 1929—30, paa Mosbjerg A/M 1930.



Nielsen, Søren, f. 15. Nov. 1897 i Tolstrup Sogn, Søn af Husmand Martin Nielsen og Hustru Anna, f. Larsen.

Elev paa Stenum og Vraa A/M, paa Ladelund Mælkeriskole 1926—27, Mejerist paa Vraa A/M 1923.



Oddershede, Marius, f. 26. Juni 1902 i Kaarstrup, Søn af Gaardejer Niels Oddershede og Hustru Poulina, f. Thomsen.

Elev, A/M Grønbjerg 1922—24, Vandet 1924—25, Panderup 1925 og Glejbjerg 1925—26, Mejerist, A/M Erslev 1926—27, Sejlflod 1927, Hillerslev 1927—28 og Grønbjerg 1928—29, i Canada 1929—30, paa Thisted A/M 1930.



Nielsen, Søren Christian, f. 25. Sept. 1905 i Ø. Svendstrup, Søn af Gaardejer Jens Christian Nielsen og Hustru Ane, f. Pedersen. Gift 1. Sept. 1929 med Oda N., f. Blichsted.

Elev, A/M Aabybro 1921—23, Havbro 1923—24, Nyvang 1924—25, Mejerist paa sidstn. 1925—26, Soldat 1926, Mejerist, A/M Aabybro 1926—

27, Kirkedal 1927—29, Nyvang 1929, paa Ladelund Mælkeriskole 1929—30, Mejerist, A/M Nyvang 1930, Flade 1930.



Odgaard, Anders Inge-mann, f. 29. Febr. 1912 i Karby, Søn af Husmand Chr. Odgaard og Hustru Karen, f. Lorensen.

Elev, A/M Karby 1927—29, Assels 1929, Mejerist paa sidstnævnte 1. Maj 1931.



Nielsen, Viggo, f. 10. Dec. 1903 i Hvam Stationsby, Søn af Afholdsvært Anton Nielsen og Hustru Kirstine, f. Mogensen.

Elev, A/M Simsted 1923—26, Stenderup 1926—27, Førstemejerist, Gravens A/M 1927—29, Vilsted A/M Jan. til Nov. 1930, Vikar paa Strandby A/M 1931.

Olesen, Niels Peter, f. 26. Aug. 1897 i Aalborg, Søn af Gartner Jens Olesen og Hustru. Gift med Elsiné Kathrine O., f. Jensen.

Elev, A/M V. Hassing 1912—14, Horsens-Hammer 1915 og Løvenholm paa Langeland 1916, Mejerist paa sidstn. 1916—19, paa A/M Sdr. Tranders 1918—20, Bindslev 1920—21, Aalborg Margarinefabrik 1921—24, Privatvikar i Aalborg og Hjørring Amter 1924.



Olesen, Thorvald, f. 19. Nov. 1909 i Lynnerup, Søn af Landmand Jens Chr. Olesen og Hustru Karen, f. Nielsen.

Elev paa A/M Skals og Korsholm, Mejerist paa A/M Elkjærslund, Hornslet, 1930.

Nissen-Larsen, Valdemar Peter, f. 9. Nov. 1904 i Dronninglund, Søn af Mejeribestyrelse Niels Chr. Larsen og Hustru.

Elev, A/M Landbolyst i Dronninglund 4 Aar, paa Ladelund Mælkeriskole 1927—28, Førstemejerist, A/M Ans 2 Aar, Horsens-Hammer 22 Mdr., Videmark 16 Mdr., Nr. Saltum 14 Mdr., paa Tylstrup A/M 1930.



Olsen, Victor Peter, f. 19. Dec. 1899 paa Bangsbo Strand.

Elev, Gærum, Søbæk, Smidstrup og Gærum A/M, Mejerist, Triticum F/M, Sindal og Romdrup A/M, Vikar 1930, Førstemejerist paa Svenstrup A/M 1. Jan. 1931.



Olsen, Hans Jørgen, f. 10. Dec. 1911 i Ondløse, Søn af Gaardejer Jens P. Olsen og Hustru Karen, f. Nielsen.

Elev paa Søstrup A/M 1927—29, paa F/M Virkelyst 1929—30, Mejerist, Thise A/M 1930.



Olsen, Bech, f. 18. Marts 1910 paa Aas Mark, Søn af Landmand Anton Olsen og Hustru Laura, f. Sørensen.

Elev, A/M Terpet, Eline-
lund og Kirkedal, Mejerist, Rakkeby A/M, Vikar paa Horne A/M, Fyrbøder paa A/M Elinelund ved Støvring.



Olsen, Harry Edmund Georg, f. 27. Maj 1896 i Frederikshavn, Søn af Fiskepakker Nicolai Olsen og Hustru Alvilda Augusta, f. Olsen. Gift 14. Dec. 1923 med Eline Marie O., f. Nielsen.

Elev, Præstbro A/M og Mejeriet Triticum, Førstemejerist paa Præstbro A/M 1922.

Olsen, Ejner, f. 3. Dec. 1905 i Vig, Søn af Gaardejer Niels Johan Olsen og Hustru Kristine, f. Jensen.

Elev paa Trochs Ostefabrik og Lindet F/M, Mejerist, A/M Vestrup, Vedbæk, Vebbestrup, paa Ladelund Mælkeriskole 1928—29, Førstemejerist paa Ravnkilde A/M 1929.



Olsen, Johan Georg, f. 7. April 1907 i Krik v. Vestervig, Søn af Husejer Ole Olesen og Hustru Margrete, f. Toft.

Elev, A/M Morup Mølle 1924—27, Brøndum 1927 og Vestervig 1927—28, Mejerist paa sidstn. 1928—30, paa F/M Valkyrien i Østrup 1931.



Olsen, Frithjoff, f. 3. Juni 1910 i Ihme ved Mandal i Norge, Søn af Sadelmager Anders Olsen og Hustru Pernille, f. David-
sen.

Elev, A/M Børglum og Mygdal, Mejerist, A/M Jerup, paa A/M Bakholt 1. Febr. 1930.

Olsen, Johs. Nyholm, f. 27. Okt. 1891 i Tversted, Søn af Husmand Niels Olsen og Hustru Margrethe, f. Mikkelsen. Gift 4. Marts 1919 med Johanne O., f. Olsen.

Elev, A/M Tuen 1907—08, Tversted 1908—09, Nøvling 1909, Aardestrup 1909—10, Ryaa 1910—11, Mejerist, A/M Ryaa 1911—12, Soldat 1912—13, paa Ladelund Mælkeriskole 1913—14, Mejerist paa Bækgaard A/M 1914, Soldat 1914—15, Vikar i Aalborg Amts Kreds 1915—17, ved Landvæsen 1917—19, Mejerist paa A/M Tuen v. Sindal siden 1919. Bestyrelsesmedlem i Danske Landmejeristers Forbund, Skørping Kreds 1914.



Olsen, Gereon, f. 10. Okt. 1904 i Dronninglund Sogn, Søn af Slagtermester P. Olsen og Hustru Marie, f. Emmersen.

Elev paa Andelsmejeriet i Torup 1920—24, paa Dalum Mælkeriskole 1929—30, Mejerist paa Andelsmejerierne i Værum 1924—26, Kildevæld ved Tranehuse 1926—29, i Valensved 1929—30, Førstemejerist paa Andelsmejeriet Nyhaab, Randers Amt, 1930.

Olsen, Oscar, f. 18. Juli 1903 i Høgsted, Søn af Gaardejer Lars Olsen og Hustru Anna, f. Nielsen. Gift 17. Aug. 1926 med Gudrun O., f. Nielsen.

Elev, Høgsted og Pederstrup Andelsmejerier, Mejerist, Stenshøj og Hallund Andelsmejerier, Førstemejerist paa Thorshøj A/M 1925.



Ottesen, Axel Ditlev, f. 6. Sept. 1888 i Rødby, Søn af Landmand Chr. Ottesen og Hustru Sofie, f. Christensen. Gift 29. Nov. 1914 med Anneni O., f. Skærbæk.

Elev, A/M Borreby 1906—07, Sønderland F/M 1907—08, Dueholm Mejeri 1908—10, Mejerist paa Dueholm Mejeri 1910—12, paa

lem i Danske Undermejeristers Forbunds Morsø Afd. 1924.



Pedersen, Alfred, f. 27. April 1909 i Malle Sogn, Søn af Møllejeer Thomas Pedersen, Malle, og Hustru.

Elev, A/M Strandby v. Farsø 1 Aar, Bakholt 1 Aar, Central i Faarup 1½ Aar, Svendborg Mælkeforsyning ½ Aar, Mejerist, A/M Assens v. Mariager, Førstemejerist paa Løgstør Mejeri 1. Maj 1930.



Pagh, Bernhardt, f. 5. Okt. 1900 i Nøvling, Søn af Gaardejer Lauritz Pagh og Hustru Metha, f. Nielsen.

Elev, Hodsager, Sir og Fjordsminde A/M, Mejerist, Nørre Fælling og Humlum A/M, paa Dalum Mælkeriskole 1927—28, Vikar i Vejle Amt 1928—29, Mælkedommer i Høbrokreds 1. Marts 1929.



Pedersen, Alfred Johannes, f. 21. Maj 1907 i Jebjerg Sogn, Søn af Landpostbud Anders Pedersen og Hustru Johanne, f. Sørensen.

Elev, Voldby, Baunedal, Hald og Skæve A/M, Mejerist, A/M Voldby, Aagaard, Gjerrild 1930.



Pedersen, Aage Marius, f. 19. Maj 1905 i Rørbæk, Søn af Husmand Valdemar Pedersen og Hustru Poulina, f. Poulsen.

Elev, Nørager, Tejls og Stokkemark A/M, Mejerist, Kværkeby, Herrested, Kværkeby og Volshave A/M, Førstemejerist paa Rørbæk A/M 1928.



Pedersen, Alfred Peder, f. 13. Febr. 1903 i Vollestrup, Søn af Husmand Ole P. Pedersen og Hustru Ane, f. Isaksen. Gift 15. Jan. 1929 med Valborg Poulina R., f. Nielsen.

Elev, A/M Em 1918—21, Vejby 1921—22, Mejerist, A/M Vejby 1922—23, Vebstrup 1923, Stenum 1923—26, Støvring 1926—27, Thise 1927.



Pedersen, Alfred, f. 7. Marts 1904 i Helligsø, Søn af Postbud Lars Pedersen og Hustru Kirsten, f. Andersen.

Elev, Helligsø-Gjettrup A/M 1922—23, Harboøre A/M 1923—24 og Grøndal A/M 1924—26, Mejerist, A/M Glud 1926, Neder Randlev 1926—27, Vikar 1927—28, Mejerist paa Helligsø-Gjettrup A/M 1928.



Pedersen, Henry, f. 26. Juli 1906 i Torslev Sogn, Søn af Gaardejer Chr. Pedersen, Morild, og Hustru Petrine, f. Jensen.

Elev, A/M Gærum 1922—24, Stokkemark 1924—25 og Vindeby 1925—26, Mejerist, A/M Aaside v. Snesere 1926—27, Langager v. Ølstykke 1927—29 og Førstemejerist paa A/M Fælleslykke v. Farsø 1929.



Pedersen, Jens Christian, f. 13. Febr. 1891 i Bedsted, Søn af Postbud M. C. Pedersen og Hustru Christiane, f. Andersen. Gift 31. Maj 1921 med Karen P., f. Hansen.

Elev, A/M Morup Mølle 1911—14, Mejerist, A/M Nordenskov 1916—17, paa Vestbirk Højskole 1917—18, Mejerist, A/M Fredensberg 1918, paa Ladelund Mælkeriskole 1918—19, Mejerist, A/M Brøndum 1919—20 og Randers Mælkeforsyning 1920. Kasserer for N.I.O.G.T. 1921.

Pedersen, Knud Højen, f. 29. Aug. 1908 i Strandby, Søn af Fisker Jens H. Pedersen og Hustru Else Marie, f. Tvilling.

Elev, A/M Jerup 1925—27, Lørslev 1927, Seritslev 1927—29 og Skæve 1929, Mejerist, A/M Skæve 1929—30, Soldat 1930, Mejerist, A/M Jerup 1930 og Løven i Aalbæk 1931.



Pedersen, Martin Johs., f. 2. Jan. 1895 i Tversted, Søn af Købmand Lars Pedersen og Hustru Ane Kirstine, f. Mogensen. Gift 1. Aug. 1924 med Ninna Thora P., f. Olsen.

Elev, A/M Houbak 1911—13, Byrum 1913—14, Houbak 1914—15, Mejerist, A/M Smidstrup 1915—16, Vraa 1916—17, Byrum 1919, Kontrolassistent

1928. Bestyrelsesmedlem i Danske Undermejeristers Forbund 1915—16.



Pedersen, Niels, f. 13. Dec. 1902 i Kristrup, Søn af Handelsmand Peder Pedersen og Hustru Andersine, f. Petersen.

Elev, A/M Englund, Brolund og Raastedbro, Mejerist, Lødderup A/M, Vikar i Aarhus Amt, Mejerist, A/M Vissing, Førstemejerist, A/M Englund 1929. Medlem af Bestyrelsen for Danske Landmejeristers Forbund, Randers Amts Afdeling, 1930.

mejeristers Forbund, 1930.



Pedersen, Oluf, f. 13. Aug. 1902 i Halling, Søn af Skolelærer Søren Christian Pedersen og Hustru Anine, f. Jensen. Gift 11. Juli 1925 med Marie P., f. Christensen.

Elev, A/M Vittrup og Væggergaarde, Mejerist, A/M Koppesmølle, Førstemejerist paa Haverslev Mejeri 1929.

Pedersen, Peder, f. 3. Maj 1905 i Grinderslev, Søn af Gaardejer Peder Pedersen og Hustru Kirstine, f. Christoffersen. Gift 28. April 1929 med Johanne P., f. Agerbo.

Elev, Demstrup, Jebjerg og Ebeltoft A/M, Mejerist, F/M Aalykke, Hvorslev og Fjeldsø A/M, Førstemejerist, Mejeriet Aalykke i Hobro 1929.



Pedersen, Peder Johan, f. 19. Aug. 1895 i Sabro, Søn af Boelsmand Anders Pedersen og Hustru Severine, f. Christensen. Gift 20. April 1931 med Margrethe P., f. Christensen.

Elev, Harlev A/M, Mejerist, Solbjerg, Stilling og Voldby A/M, Førstemejerist paa Grenaa og Omegns A/M 1920. Bestyrelsesmedlem i Danske Undermejeristers Forbunds Grenaa Afd. 1924—31.

dermejeristers Forbunds Grenaa Afd. 1924—31.

Pedersen, Robert Ludvig, f. 4. Nov. 1911 i Hjørring, Søn af Inspektionsbetjent Jens Emil Pedersen og Hustru Kirstine, f. Andersen.

Elev, Hjørring F/M, Hovbak og Jerup Andelsmejerier, Førstemejerist paa Mejeriet Dania, Hjørring, 1930.



Pedersen, Søren Christian, f. 26. Juli 1907 i Asaa, Søn af Husmand Søren Christian Pedersen og Hustru Marie, f. Thomsen.

Elev, Dronninglund F/M og Aabybro A/M, Mejerist, Elinelund A/M v. Støvring, Førstemejerist paa Fæbro F/M 1. Nov. 1930.



Pedersen, Søren Knudsen, f. 13. Jan. 1901 i Jebjerg, Søn af Boelsmand Rasmus Pedersen og Hustru Marie, f. Hansen.

Elev, A/M Værum 1916—19 og Kjellerup 1919—20, Mejerist, A/M Haab 1920—22, Dagsvad 1922—24 og Stenkilde 1924—25, paa Vestbirk Højskole 1925—26, paa Dalum Mælkeriskole 1926—27,

Mejerist, A/M Sinding 1926, Gjerrild 1927—30 og Erslev 1930.



Petersen, Marinus, f. 14. Sept. 1903 i Ø. Alling, Søn af Gaardejer Peter Petersen og Hustru Johanne, f. Christiansen.

Elev, A/M Ø. Alling 1919—21, Nr. Vange 1921—22 og Bredstrup 1922—23, Mejerist, A/M Ferritslev-Ullerslev 1923—24, Gundestrup 1924—29, Vikar 1929—30, Førstemejerist, A/M Ørbæk 1930.



Pedersen, Valdemar, f. 11. Aug. 1898 i Perstrup, Søn af Mejeribestyrelsesmand Rasmus Marius Pedersen og Hustru Bodil Marie, f. Pedersen.

Elev, A/M Solvang og Kronjyden, Mejerist, A/M Aale og Engvang, paa Ladelund Mælkeriskole 1921—22, Førstemejerist paa A/M Solvang 1922.



Petersen, Peter, f. 11. Aug. 1904 i Jelstrup Sogn, Søn af Murer Carl P. Petersen og Hustru Grethe, f. Larsen.

Elev, A/M Hundeleve 1920—21, Fuglsang 1921—23 og Tvis 1923—24, Mejerist, A/M Svanholm 1924—25, Soldat 1925, Mejerist, A/M Enigheden i Randers 1925—27, paa Ladelund Mælkeriskole

1927—28, Mejerist, A/M Kirkedal 1928, paa A/M Skørring 1928.



Pehrson, Marius Frederik, f. 14. Marts 1909 i Gl. Sogn, Grenaa, Søn af Gaardejer Ludvig Frederik Pehrson og Hustru Inger Marie, f. Rundquist.

Elev paa A/M Nyhaab, Skjørring, Lykkedal, Mejerist, A/M Ulstrup ved Stenvad, Vissing, Førstemejerist, A/M Gjesing 1930.



Phillipsen, Leo, f. 20. Dec. 1909 i Albæk-Voer Kommune, Søn af Landmand E. Phillipsen og Hustru Amalie, f. Andersen.

Elev paa Hørbylund, Agersted og Risaard A/M, Mejerist paa Torsøj A/M, paa Morild A/M 1. Maj 1931.



Petersen, Christian Peter Magnus, f. 17. Febr. 1903 i Mygind, Søn af Købmand Anthon Petersen og Hustru Mariane, f. Jensen.

Elev, A/M Skørring 1920—23, Barrit 1923—24, Mejerist, A/M Bofferhøj 1924—25, Soldat 1925—26, Mejerist, A/M Bofferhøj 1926, Viruplund 1926—27 og Sdr. Vinge 1927—28,

paa Ladelund Mælkeriskole 1928—29, Mejerist, A/M Godthaab 1929—30, Skørring 1930. Bestyrelsesmedlem i Danske Landmejeristers Forbunds Randers Kreds 1930.



Poulsen, Christen Vittrup, f. 23. Febr. 1889 i Vebbestrup Sogn, Søn af Husmand Laust Poulsen og Hustru Jensine, f. Sørensens. Gift 26. Dec. 1922 med Jensine P., f. Larsen.

Elev, A/M Vestervang i Skelund, Mejerist, A/M Triticum, Ulstrup, Liver F/M, Lørslev A/M, Rakkeby F/M og Sindal A/M, Førstemejerist paa A/M

Sæsing Østergaard 1. Nov. 1923.



Poulsen, Evald, f. 31. Dec. 1902 i Skallerup, Søn af Landmand Anders Poulsen og Hustru Laurine, f. Larsen.

Elev, Hundeleve, Bakholt og Munkebjergby A/M, paa Ladelund Mælkeriskole 1927—28, Mejerist, Rask Mølle, Torp, Solbjerg paa Mors, Jandrup A/M og Sønderkov F/M, paa Hvilshøj Andelsmejeri 1. Nov. 1930.



Rasmussen, Charlis, f. 25. Juli 1906 i Uggeluse, Søn af Smedemester Niels Rasmussen og Hustru Bøllette, f. Nielsen.

Elev, A/M Fausing 1923—25 og Ryomgaard 1925—27, Mejerist, A/M Gjerlev 1927—28, Bangskilde 1928—30, Vikar i Randers Amt Sommeren 1930, Førstemejerist, A/M Fredensborg v. Spentrup 1930.



Rasmussen, Anna, f. 5. Febr. 1908 i Dorf, Datter af Mejeriejer Søren Peter Rasmussen og Hustru Sine, f. Jensen.

Elev paa Dorf F/M, Mejerske s. Sted og Førstemejerske der 1929.



Rasmussen, Christian, f. 1. Jan. 1893 i Hjermand, Søn af Landmand Niels Rasmussen og Hustru Valborg, f. Christensen.

Elev, A/M Hjermand i 2 Aar, Ravnstrup i 1 Aar, Skjørring i 1 Aar, Mejerist, A/M Fredericia, Kirke Stillinge, Ilbro, Dalby, paa Dalum Mælkeriskole 1919—20, Førstemejerist paa Ranum A/M 1921.



Rasmussen, Carl, f. 8. Maj 1895 i Lyngge, Sorø Amt, Søn af Murermester J. Chr. Rasmussen og Hustru Maren, f. Nielsdatter. Gift 17. Sept. 1920 med Antonie R., f. Thomsen.

Elev, Ørsted A/M i Odense Amt og Skjødstrup F/M, paa Dalum Mælkeriskole 1918—19, Mejerist, A/M Gjesing-Skovly og Horns Herred, Førstemejerist paa Skjødstrup Andelsmejeri 1920.



Rasmussen, Elvid Kristian, f. 4. April 1890 i Malling, Søn af Gaardejer Peder Rasmussen og Hustru Anna Kathrine, f. Jørgensen. Gift 17. Nov. 1918 med Anna R., f. Pedersen.

Elev, Beder og Balskilde A/M, paa Dalum Mælkeriskole 1915—16, Mejerist, A/M Madebjerggaard, Amtsvikar i Aarhus og Randers Kredse, Mejeribestyrer, F/M Strømmen i Randers, Ekspeditør ved Randers Andelsmejeri, Mejerist, F/M Strømmen, Randers, 15. Maj 1928.



Rasmussen, Carl Anker, f. 12. Okt. 1899 i Kastbjerg Sogn, Søn af Gaardejer Rasmus Rasmussen og Hustru Jensine, f. Mogens.

Elev, A/M Kildevæld 1921—23, Enghauge 1923—25, Mejerist, A/M Nyhaab 1925—26, paa Dalum Mælkeriskole 1926—27, Mejerist, A/M Aalsø 1927—28, Nyhaab 1928—



Rasmussen, Ejnar Kock, f. 8. Dec. 1902 i Skanderborg, Søn af Husmand Søren Rasmussen og Hustru Marie, f. Larsen. Gift 20. Febr. 1929 med Nanna R., f. Hansen.

Elev, A/M Haarby 1917—20, Solbjerg 1920—21 og Helgenæs 1921, Mejerist, A/M Drøsbro 1921—23, Soldat 1923—24, Mejerist, A/M Drøsbro 1924—25, Korsvej 1925—27, Lystrup 1927—29, Nyvang 1929—30, A/M Lykkestrup 1930—31, paa A/M Esbenhus v. Hjortshøj 1931.

29, Førstemejerist, 1929.



Rasmussen, Jens Odde, f. 20. Juni 1907 i Thisted, Søn af Forretningsfører Rasmus Rasmussen og Hustru Ida, f. Odde.

Elev paa A/M Helligsø-Gjettrup 1923—24, Erslev 1924—25, Nordfyn 1925—27, Mejerist, A/M Glamsbjerg 1927—28, Witskøl-kloster F/M 1928—30, Vikar paa A/M Doverodde 1930, Mejerist, Bedsted A/M 1930.

1924—26, Soldat 1926—27, Mejerist, A/M Taul 1927, Aalykke F/M 1927—28, Godthaab A/M 1928 og Hadsten F/M 1928.



Redder, Carl Johan, f. 7. Marts 1910 i Hadsund, Søn af Skræder Johan Peder Redder og Hustru Marie Christine, f. Nielsen.

Elev, Ørsted og Hald A/M, Førstemejerist paa Allingaabro Andelsmejeri 1. Maj 1930.



Rasmussen, Kresten, f. 7. Aug. 1906 i København, Søn af Landmand Marius Rasmussen og Hustru Anna, f. Carstensen.

Elev, Bøstrup, Faarvang, Mejerist, Sejlflod og Vithen A/M, Førstemejerist, Auning A/M 1. April 1930.



Ringgaard, Christoffer, f. 12. Juni 1881 i Skyum, Søn af Gaardejer Peter Ringgaard og Hustru Karen Marie, f. Petersen. Gift 28. Sept. 1905 med Jensine R., f. Jensen.

Elev, Hammershøj A/M 1900—04, Mejeribestyrer, A/M Sorgenfri 1904—07 og Breum 1907—10, Mejerier, Rold Mejeri 1910—12, Mejeribestyrer, Hobro

Mejeri 1912—15, hos A/S L. E. Bruun, Hjørring, 1924. Medlem af Bestyrelsen for den radikale Venstrevælgerforening i Hjørring.

Rasmussen, Marius, f. 17. Sept. 1906 i Kastbjerg, Søn af Husmand Niels Rasmussen og Hustru Ane Marie, f. Jensen. Gift 1. Juni 1930 med Elvira R., f. Pedersen.

Elev, A/M Havndal 1922—24 og Hald 1924—26, Mejerist, Assens Mejeri 1926—28, A/M Bjerregrav 1928—29, Kærbybro 1929—30 og Havndal 1930.



Rasmussen, Olivia, f. Knudsen, f. 9. Marts 1896 i Alslev Sogn, Datter af Landmand Hans Peter Knudsen og Hustru Marie, f. Pedersdatter. Gift 7. Nov. 1919 med Mejeri-forpagter Anthon Laurits Rasmussen, Børglumkloster Herregaardsmejeri.

Elev, A/M Alslev og Asp, Mejerske, A/M Skovlund v. Skanderborg, Søbæk, Børglumkloster Herregaardsmejeri 1922.

Rasmussen, Svend Øjvind, f. 18. Jan. 1906 i Selling, Søn af Lærer Niels Peter Rasmussen og Hustru Jensigne, f. Sørensen.

Elev, A/M Korsholm 1922—24, Hadsten F/M



Ringgaard, Svend Aage, f. 12. Nov. 1909 i Frejlev, Søn af Mejeriejer J. P. Ringgaard og Hustru Dorthea, f. Poulsen.

Elev paa Hjørring F/M, Lønstrup F/M og Hovbak A/M, Mejerist, Hovbak A/M, Vittrup A/M 1930.



Riis, Axel Engelund, f. 3. April 1910 i Ø. Brønderslev, Søn af Mejeribestyrer Albrecht Riis og Hustru Helga, f. Engelund.

Elev, A/M Ø. Brønderslev og Gjeddesdal, paa Støvring Højskole 1927—28, Førstemejerist paa Harken A/M 1930.



Riis, Peter Engelund, f. 29. April 1903 i Thise, Søn af Mejeribestyrelse Albrecht Riis og Hustru Helga, f. Engelund. Gift 28. Sept. 1930 med Elly R., f. Hansen.

Elev, A/M Ø. Brønderslev, Linderum, Ø. Brønderslev, Mejerist, A/M Ø. Brønderslev, Serritslev og Ø. Vraa, paa Dalum Mælkeriskole 1927—28,

Mejerist paa A/M Ø. Brønderslev 1929. Formand for Danske Landmejeristers Forbunds Brønderslev Kreds.



med Marie R., f. Jacobsen.

Elev, A/M Taul, paa Dalum Mælkeriskole 1921—22, Mejerist, A/M Stoholm, Taul, Sødring, Taul, Sødring, Ø. Tørslev og Taul, Førstemejerist paa Ø. Tørslev A/M 1931.



Rosengreen, Anders Kjeldgaard, f. 22. April 1905 i Aars, Søn af Manufakturhandler Christian Rosengreen og Hustru Kristine, f. Laursen.

Elev, A/M Ullits og Damgaard, Mejerist, A/M Nørhalne, Haabet i Brønderslev og Damgaard, paa Ladelund Mælkeriskole 1929—30, Førstemejerist paa Lendum A/M 1. Juni

1930. Formand for Danske Landmejeristers Forbunds Hjørring Kreds 1930.



Rømer, Svend Ole, f. 12. Nov. 1905 i Sindal, Søn af Gaardejer Frits Otto Rømer og Hustru Marie, f. Færch.

Elev, Hjørring, Morild og Victoria A/M, Mejerist, Humble, Asdal, Alhøj og Kjældsdam A/M, Førstemejerist, A/M Mygdal 1. Sept. 1928.



Rosenskjold, Erik, f. 19. Febr. 1910 i Tolne, Søn af Mejeriejer Jens Peter Emil Rosenskjold og Hustru.

Elev, A/M Lykkens Prøve 1 Aar og Nørre Sundby Mejeri 3 Aar, Mejerist paa Haverslev A/M 10 Mdr., Førstemejerist paa Horsens-Hammer A/M 1930.



Rønholdt-Hansen, Inge, f. 25. Dec. 1902 i Hørby Sogn, Søn af Landmand Jens Rønholdt-Hansen og Hustru Karen Marie, f. Christensen.

Elev, A/M Risgaard og Ørsø, Mejerist, A/M Asaa og Kathrineholm, paa Ladelund Mælkeriskole 1926—27, Førstemejerist paa Asaa A/M 1. Aug. 1927.

Rosenskjold, Marie, f. 2. Juni 1885 i Vrejlev, Datter af Husmand Anders Grøne og Hustru Maren, f. Christiansen. Gift 14. Jan. 1905 med Mejeriejer Elin Rosenskjold.

Elev paa Sindal Andelsmejeri, Mejerske paa Mejeriet Alfa i Nørre Sundby 1925.

Rysgaard, Jens Baadstrup, f. 3. Juli 1897 i Tranebjerg, Søn af Husmand Peter Rysgaard og Hustru Jacobine, f. Baadstrup. Gift 31. Dec. 1927



Sand, Frode Marius Jensen, f. 13. Juni 1908 i Als Sogn, Søn af Fisker Peter Sand og Hustru Sørine Marie, f. Hansen.

Elev, A/M Aalykke 1923—24, Gangsted 1924—26 og Kirkedal v. Raarup 1926—27, Mejerist paa sidstn. 1927—28, Snøde-Stoense 1928—29 og Bjødstrup 1930, Førstemejerist, Thorsager A/M 1931.



Sakstrup, Frode Kaj, f. 1. Febr. 1910 i Vraa, Søn af Politibetjent Christian Sakstrup og Hustru Maren, f. Andersen.

Elev, Vraa og Povlstrup A/M, Mejerist, A/M Høg-
holm, Førstemejerist, Lin-
derum A/M 1. Nov. 1930.



Schjoldager, Kristian Gram, f. 27. Nov. 1897 i Bjergby, Søn af Landpost-
bud Niels Nielsen Schjold-
ager og Hustru Karoline,
f. Larsen. Gift 6. Jan. 1925
med Martha S., f. Thor-
sen.

Elev, A/M Hovbak, Ka-
rup, Agdrup og Magle-
brænde, Vikar i Hjørring
Amt 1919, Førstemejerist,
Gaarde, Ranum, Erslev og
Brøndum A/M, paa Aars A/M 1924. Bestyrelses-
medlem i Danske Landmejeristers Forbunds Afd.
1929.



Sauer, Tage, f. 23. Dec. 1909 i Bjørnsholm, Søn af
Mejeriejer Peter Sauer og
Hustru.

Elev, Høgholm A/M 1
Aar, Simmerland F/M 1
Aar, Mejerist, A/M Sæd-
ager 1928.

Schmidt, Alfred Sørensen, f. 5. Maj 1897 i Sem
v. Ribe, Søn af Landmand Søren C. Schmidt og
Hustru Karen Marie, f. Grønbæk. Gift 1. Juni
1924 med Anna Marie S., f. Knudsen.

Elev, Seem og Dømmestrup A/M, Mejerist,
Græsted A/M, Gilleleje F/M, Outrup, Aalbæk,
Gredstedbro, Houborg, Bramminge og Havndal
Andelsmejerier, Vikar. Bopæl: Havndal.



Sardus, Søren Peter Sørensen, f. 19. Dec. 1895 i
Mov, Søn af Skræder-
mester Peter Christian Søren-
sen og Hustru Maren
Kristine, f. Andreasen.
Gift 27. Juni 1925 med
Ane Margrethe S., f. Hyl-
len.

Elev paa Vaarst A/M,
Mejerist, Hals A/M, Aal-
borg Mælkecompagni,
A/M Hou, Astrup, Hals,

Durup, Ryaa, paa Ribe Mælkeriskole 1920—21,
Mælkedommer i Aalborg Mælkeriforening 1926—
31, Vikar i Aalborg Mejeriforening 1931. Be-
styrelsesmedlem i Danske Landmejeristers For-
bunds Aalborg Kreds 1923—27.



Schmidt, Søren Anton, f. 22. April 1902 i Spørring,
Søn af Mølleejer Schmidt
og Hustru Kirstine, f.
Nielsen Kaae.

Elev, A/M Bogenhøj v.
Hinnerup 1917—18, Ko-
lind 1918—20, Limskov
1920—21, Mejerist, A/M
Møgelkilde 1921—23, paa
Ollerup Gymnastik-Høj-
skole 1923—24, paa Dalum
Mælkeriskole 1924—25,

Mejerist, A/M Lindved 1925—26, paa Dalum
Mælkeriskole 1926, Vikar i Vejle Amts Mejerist-
forening 1926, Førstemejerist, A/M Aagaard ved
Grenaa 1926. Bestyrelsesmedlem i Danske Land-
mejeristers Forbunds Afdeling 1926.



Schibby, Peter Aage, f. 29. Juli 1906 i Lyngby,
Søn af Landmand Anders
Schibby og Hustru.

Elev paa Marienlund
A/M v. Galten 2 Aar,
Horskilde v. Toustrup 2
Aar, Mejerist, A/M Gl. Ry
8 Mdr., paa Brøndum A/M
1930.



Schnurre, Henri Nielsen, f. 4. Nov. 1909 i Køben-
havn, Søn af Repræsentant
Lauritz Nielsen og Hu-
stru Inger, f. Schnurre.

Elev, Trifolium, Dalmo-
se, A/M Skovkilde v. Haar-
lev og Tovbro A/M, Meje-
rist paa Tovbro A/M
1920.

Sejerø-Hansen, Jørgen, f. 31. Dec. 1911 i Harboøre, Søn af Mejeribestyrer Anders Christian Hansen og Hustru Anna Elise, f. Blond.

Elev, A/M Enighed i Idom v. Holstebro 1926—29 og Kragelund v. Løsning 1929—30, Mejerist, A/M Resen v. Struer 1930, paa Agersted F/M 1930—21, paa A/M Tranhøj i Tranum v. Brovst 1931.

Severinsen, Jørgen Johan, f. 13. April 1888 i Glenstrup, Søn af Skræder Johannes Severinsen og Hustru Gertrud Marie, f. Johansen.

Elev, Skanderup A/M, paa Dalum Mælkeriskole 1914—15, Mejerist paa flere Mejerier, Førstemejerist paa A/M Haagendal 1. Nov. 1920.

Simonsen, Aage, f. 22. Dec. 1902 i Aarhus, Søn af Murer Niels Peter Simonsen og Hustru Ellen, f. Jensen.

Elev, A/M Korsvej og A/M Haastrup paa Fyn, paa Ladelund Mælkeriskole 1925—26, Mejerist, i Norge, A/M Hammel, Korsvej, Vestervang og Hammershøj, Mejerist i Amerika, paa Hals A/M 1930.



Skorstengaard, Anders, f. 8. April 1904 i Sjørup v. Skive, Søn af Gaardejer Anders K. P. Skorstengaard og Hustru Else Kirstine, f. Kristensen. Gift 10. Nov. 1929 med Oda Ragna Ester S., f. Erfort.

Elev, A/M Mammen og Them, Mejerist, A/M Linaa, Ebstrup, Linaa og Kjeldbjerg, paa Ladelund Mælkeriskole 1928—Andelsmejeriet Esbenhus

29, Førstemejerist, 1929.

Sletten, Olaf, f. 9. Juni 1906 i Hadsten, Søn af Mejeriejer Christian Sletten og Hustru Ulrika, f. Nielsen.

Elev, Agersted F/M og Løvenholm A/M, Førstemejerist, Agersted F/M, paa Dalum Mælkeriskole 1928—29, Studieophold i Holland 3 Mdr. i 1929, Førstemejerist paa Agersted F/M 1929.



Spanggaard, Anton Jensen, f. 11. Okt. 1903 i Amtoft, Søn af Fisker Chr. Spanggaard og Hustru



Karen, f. Larsen. Gift 2. Febr. 1930 med Sidsel S., f. Andersen.

Elev, A/M Sejerslev 1920—21, Flade 1921—22, Lomborg 1922 og Sejerslev 1922—24, Mejerist, A/M Flade 1924—25, Vikar 1925—28, Mejerist, A/M Flade 1928.

Stagsted, Anders, f. 25. April 1903 i Skræm Sogn, Søn af Husmand Peder S., og Hustru Kristine, f. Nielsen.

Elev, A/M Dalhøj 1918—20, Brovst 1920—21, Midtlangelands H/M 1921—22, Mejerist, Midtlangelands H/M 1922—23, A/M Lindelse 1923—24, Godthaab 1924, Hillerslev 1924—25, Hals 1925—26, paa Ladelund Mælkeriskole 1926—27, Mejerist, Tivoli F/M 1927, A/M Dalhøj 1927—28, Ryaa 1928, Kredsformand i Danske Landmejeristers Forbund for Aalborg Kreds 1927.

Stevns, Peder Marinus, f. 21. Dec. 1910 i København, Søn af Lokomotivfører Niels Stevns og Hustru Margrethe, f. Petersen.

Elev paa Haverslev, Christianshaab og Ulkjær Andelsmejerier, Mejerist paa Ernb Andelsmejeri 1. Nov. 1930.



Storgaard, Abel, f. 6. Marts 1893 i Hinge Sogn, Søn af Gaardejer Peder Storgaard og Hustru Signe, f. Lausen.

Elev paa Hinge A/M, Mejerist, A/M Granly og Nutiden paa Falster, Hammershøj, Andst, Skanderup, Gundestrup og Snedsted i Thy, Mælke-dommer i Sydjydsk Mejeriforening, Mejerist paa Taarnborg

Mejeri i Nørre Sundby, paa Aalborg A/M 1. Jan. 1931.



Stønbæk, Lars Christian, f. 19. Sept. 1908 i Tolne, Søn af Statsbanearbejder Jens Nielsen og Hustru Sofie, f. Larsen.

Elev, A/M Ravnhøj 1925—27, Jerup 1927—28 og Skibsby 1928—29, Soldat 1929, Mejerist, A/M Jerup 1929—30, Mylund 1930 og Jerup 1930.



Svenningsen, Aage Grosskopff, f. 5. Juni 1897 i Horsens, Søn af Maskinist Svenning Grosskopff Svenningsen og Hustru. Gift med Else S., f. Væggerby.

Elev, A/M Vesterholm paa Samsø og Brolund v. Hadsten, paa Ladelund Mælkeriskole 1923—24, Førstemejerist, A/M Aggersund, Assens, Reersø,

Siemested og Central A/M 1925.

i Faarup, paa Brøndum



Sørensen, Arne, f. 22. Febr. 1910 i Aarhus, Søn af Landmand Anton Sørensen og Hustru Agnes Marie, f. Møller.

Elev, A/M Langaa, Skjørring og Viruplund v. Hjortshøj, Mejerist paa sidstn. 1. Nov. 1930.



Svenstrup, Hans Sønnergaard, f. 5. Marts 1910 i Blære, Søn af Købmand C. Svenstrup og Hustru.

Elev, A/M St. Restrup 1 Aar, Brovst 1 Aar og Brøndum, Mejerist paa Brøndum A/M 1. Maj 1929.



Sørensen, Axel, f. 22. Maj 1906 i Elling, Søn af Husmand Laur. Sørensen og Hustru Jensigne, f. Nielsen.

Elev, A/M Sindal 1922—24, Sterup 1924—26, Mejerist, Højtoft A/M 1926—27, Tønder Mejeri 1927, A/M Sønderkov 1927—28, Vikar 1928—30, Mejerist paa Mejeriet Triticum v. Sindal 1930.



Sørensen, Aage Martinus, f. 11. April 1906 i Nødager, Søn af Gaardejer Søren Sørensen og Hustru Ane, f. Drasbæk.

Elev, A/M Lykkesholm 1922—23, Høgholm 1923—24, Østed 1924—25, Bredsten 1925—26, Mejerist, A/M Gjørding 1926—28, Skaarup 1928—29, Ebeltoft 1929.



Sørensen, Axel Marius, f. 19. Sept. 1902 i Krarup, Fyn, Søn af Gaardejer Søren Sørensen og Hustru Marie, f. Hansen.

Elev, Stenstrup-Lunde A/M 1917—18, Trunderup A/M 1919—20 og Gislev Sogns A/M 1920—21, paa Ladelund Mælkeriskole 1927—28, Mejerist, A/M Trunderup 1921—23, Janderup 1923—24, Vester

Aaby 1924—25, Førstemejerist paa Vadum A/M 1925.



Sørensen, Adolf Ernst Kørster, f. 21. Juni 1908 i Skelund, Søn af Købmand Søren Adam Sørensen og Hustru Olga, f. Jensen. Gift 26. Aug. 1928 med Anna S., f. Larsen.

Elev, Restrup Enge, Mellemholm og Aabybro A/M, Mejerist, Mellemholm, St. Brøndum og Elinelund A/M, paa Lade-

lund Mælkeriskole 1929—30, Vikar i Aalborg Amt 1931.



Sørensen, Carl Viggo Alexius, f. 18. Juli 1900 i Kongerslev, Søn af Landmand Søren Sørensen og Hustru. Gift med Kristine S., f. Jensen.

Elev, Kongerslev A/M 2 Aar og Mejeriet Tivoli 2 Aar, Førstemejerist paa sidstnævnte 1922.



Sørensen, Carsten, f. 18. Dec. 1903 i Vejby, Søn af Boelsmand Marius Sørensen og Hustru Kirstine, f. Rasmussen.

Elev paa Andelsmejerierne Bangskilde og Ørbæk, Mejerist, A/M Gjering og Nøddelund, Førstemejerist paa Vivild A/M 1928, paa Ladelund Mælkeriskole 1929—30, igen paa Vivild Andelsmejeri.



Sørensen, Christian, f. 6. Dec. 1904 i Sejlstrup, Søn af Husmand Sofus Sørensen og Hustru Marie, f. Toft.

Elev, A/M Melleholm 1921—23, Alfaholm 1923—24, Nibe F/M 1924—25 og Sønderholm A/M 1925—26, Soldat 1926, Mejerist, Rærup A/M 1926—27, Nibe F/M 1927—28, paa Ladelund Mælkeriskole 1928—29, Mejerist, Ø. Brønderslev A/M 1929—30, paa A/M Toftholm 1930. Bestyrelsesmedlem i Danske Landmejeristers Forbund, Aalborg Kreds, 1929—30.

Sørensen, Christian, f. 22. Febr. 1905 i Brovst, Søn af Boelsmand Anthon Sørensen og Hustru Mette Marie, f. Pedersen.

Elev, A/M Vestbjerg 1922—23, Thorstoft 1923—25 og Sønderholm 1925—26, Mejerist, A/M Vaarst 1926—28, Stenderup 1928—29, V. Hjemselev 1929—30 og Pandrup 1930.

Sørensen, Christian Bahn, f. 29. Jan. 1906 i Nr. Sundby, Søn af Cementstøber Niels Bahn Sørensen og Hustru Kathrine, f. Christensen.

Elev, A/M Hvilshøj 1921—24, Sørslev 1924 og Aabybro 1924—25, Mejerist, A/M Hvilshøj 1925, Kaas 1925—27 og Arentsminde 1927.



Sørensen, Christian Gadegaard, f. 9. Dec. 1906 i Skørping, Søn af Portør Søren Sørensen og Hustru Cecilie, f. Willumsen.

Elev, Visborggaard H/M, Visborg A/M og Als A/M ved Hadsund, Førstemejerist paa A/M Haab 1929.

Sørensen, Christian Johan, f. 18. April 1912 i Arden, Søn af Snedker P. C. Sørensen og Hustru Elna, f. Jørgensen.

Elev paa A/M Arden og paa Brædstrup Roquefortfabrik, Mejerist, A/M Nyhaab v. Glæsborg 1. Maj 1931.



Sørensen, Emil Rahbek, f. 21. Dec. 1904 i Sdr. Felling, Søn af Købmand Mads Rahbek Sørensen og Hustru Johanne, f. Lauritsen.

Elev, Vildbjerg A/M og Aunede F/M, Mejerist Sigerslev A/M, Ladelund Mejeri og Grindsted A/M, paa Ladelund Mælkeriskole 1928—29, Førstemejerist paa Væggergaarde A/M 1929.

Sørensen, Hans Peter, f. 31. Jan. 1905 i Aarhus, Søn af Forvalter Sørensen, Bryggeriet Ceres, og Hustru Marie, f. Hansen.

Elev paa Hadsten Mejeri 1924—26, A/M Elkjærslund v. Hornslet 1926—27 og Aulum 1927—28, Mejerist, A/M Spørring 1929—30, paa Hadsten Mejeri 1930.



Sørensen, Henry, f. 13. April 1910, Søn af Lærer Anthon Sørensen og Hustru Kathrine, f. Andersen.

Elev paa A/M Byrsted 1926—29 og Gislev Sogn 1929—30, paa A/M Brogaard 1930.

Sørensen, Ingvard Moltzen, f. 3. Nov. 1907 i Rostrup, Søn af Mejeribestyrer Johan Peter Sørensen og Hustru Ellen, f. Christensen.

Elev, A/M Ravnkilde, Farsø, Raastedbro, Mejerist paa Klejtrup A/M, Mejerist og Fyrbøder paa Nørager A/M 1929.



Sørensen, Jakob, f. 7. Febr. 1910 i Svenstrup v. Hammel, Søn af Landmand Anton Sørensen og Hustru.

Elev, A/M Videmark 3 Aar og Hjarup 1 Aar, Mejerist paa sidstn. $\frac{1}{2}$ Aar, paa Trustrup A/M 1. Nov. 1929.



Sørensen, Jens Bødker, f. 27. Okt. 1907 i Dyrstrup, Søn af Husmand Søren Sørensen og Hustru Johanne, f. Laursen.

Elev, Ørbæk, Kildevæld og Østed A/M, Mejerist, A/M Østed og paa Værum A/M 1930.



Sørensen, Knud, f. 7. Okt. 1909 i Skæve, Søn af Restauratør Th. Sørensen og Hustru Frederikke, f. Jensen.

Elev, Ilbro og Hjørring Fællesmejerier, Lødderup Andelsmejeri, Mejerist, Andelsmejerierne Alslev og Vennebjerg 1930—31.



Sørensen, Jens Marius, f. 23. Maj 1900 i Kolind, Søn af Landpostbud Julius Sørensen og Hustru Ane Katrine, f. Petersen. Gift 21. April 1928 med Marie S., f. Jensen.

Elev paa A/M Thorsager 1915—16, Ryomgaard 1916—18 og Hald 1918—20, Mejerist, A/M Perstrup 1920—21, Trustrup 1921—22, Ribe 1922—24,

paa Ladelund Mælkerskole 1924—25, Mejerist, A/M Aalsø 1925—27, Nimtofte 1927—29, Førstemejerist paa Voldby A/M 1929. Regnskabsfører for Brugsforeningen 1930.



Sørensen, Niels, f. 8. Febr. 1910 i Iller, Søn af Murer A. Sørensen og Hustru Maren, f. Rasmussen.

Elev, A/M Ans 1925—28 og Esbenhus 1928—29, Mejerist paa Økilde A/M 1929—30 og paa Bjødstrup F/M v. Rønede 1930.

Sørensen, Niels Ørum, f. 13. Marts 1910 i Guldager, Søn af Husmand Lars Sørensen og Hustru Kristine.

Elev paa Povlstrup og Harken Andelsmejerier, Mejerist 1. Nov. 1931.



Sørensen, Kai Lykke, f. 4. April 1904 i Hornsyld, Søn af Gartner Søren Sørensen og Hustru.

Elev, A/M Bjørnkær 2 Aar, Wedellsborg H/M 2 Aar, paa Dalum Mælkerskole 1927—28, Mejerist, A/M Gundestrup, Glamsbjerg F/M, Bøjden og Holsted A/M, Middelfart F/M, Førstemejerist, A/M Hamlet v. Skjold, paa A/M Sædager 1930.

Sørensen, Rasmus Hansen, f. 6. Juli 1902 i Sdr. Kastrup, Søn af Statshusmand Carl Sørensen og Hustru Ellen Kirstine, f. Rasmussen.

Elev, A/M Nybølle 1923—24, Nr. Lyndelse 1924—26, Nr. Søby 1926—27, Mejerist, A/M Pederstrup 1927, Korskilde 1927—28, Stensved 1928—29, Nyraad 1929—30 og Ryomgaard 1930.

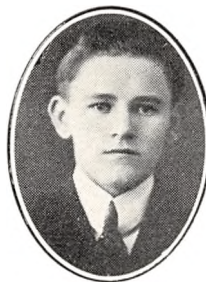

Sørensen, Rudolf, f. 28. Febr. 1906 i Sønderholm, Søn af Gaardejer Andreas Sørensen og Hustru Andrea, f. Nielsen.

Elev, Astrup A/M, Østrup F/M og Nørre Nissum A/M, Førstemejerist paa Mellemholm A/M 1930.



Sørensen, Karl Vilhelm Dahl, f. 13. Marts 1909 i Aalborg.

Elev paa Hørbylund og Linderum A/M, Smørmejerist, Linderum A/M 1. Nov. 1930.

Sørensen, Villiam, f. 28. Okt. 1910 i Nielstrup,, Søn af Landmand Søren Sørensen og Hustru Ane, f. Hansen.

Elev paa Kvissel og Vægger Andelsmejerier, Mejerist paa Serritslev A/M 1930.

Terp, Christian Ditlev, f. 8. Okt. 1903 i Hellevad Sogn, Søn af Husmand Morten Terp og Hustru Karen Kirstine, f. Nielsen. Gift 11. Maj 1930 med Efra Martine T., f. Jensen.

Elev, Klokkerholm, Asaa A/M og Witskølkloster F/M, Førstemejerist, Drastrup, Ferslev og Dalbyover A/M, paa Dalum Mælkeriskole 1926—27, Førstemejerist, Ferslev A/M, paa Drastrup A/M 1930. Bestyrelsesmedlem i Danske Landmejeristers Forbunds Randers Kreds 1928.



Tholstrup, Marinus Christensen, f. 3. Maj 1904 i Laastrup, Søn af Boelsmand Peter Tholstrup og Hustru Mette, f. Christensen.

Elev, A/M Engvejle 1921—23, Klejtrup 1923—24, Vejrup 1924—25, Soldat 1925, Mejerist, A/M Fælleshaab 1925—26 og Nutiden 1926—29, paa Ladelund Mælkeriskole

1929—30, Mejerist paa Andelsmejeriet Kalø-Vig 1930.



Thomasen, Alfred Christian, f. 22. Jan. 1905 i Haverslev, Søn af Malermester Jens Christian Thomasen og Hustru Ane Marie, f. Andersen.

Elev, Stenshøj, Gangsted og Velling A/M, Mejerist, Nørager, Hjermdrup og Hvilshøj A/M, Førstemejerist, Øster Hornum A/M Maj 1929.

Thomsen, Christian Vestergaard, f. 23. Marts 1909 i Aasted Sogn, Søn af Gaardejer Anton Valdemar Thomsen og Hustru Sara, f. Voss.

Elev, Rydal og Lendum A/M, Smørmejerist paa Lendum A/M 1. Maj 1930.



Thomsen, Georg Hviid, f. 27. Febr. 1897 i Skibby, Søn af Gaardejer Martin Thomsen og Hustru Anna, f. Nielsen.

Elev, A/M Flauenskjold og Lendum, paa Ladelund Mælkeriskole 1921—22, Mejerist, A/M Flauenskjold, Voldby v. Grenaa, Ø. Hornum, Elinelund v. Støvring, paa Aalborg Margarinefabrik, Konden-

seringsmester paa Nørre Sundby Mælkekondenseringsfabrik, Mejerist paa Mejeriet Godthaab i Aalborg 1. Maj 1925.



Thomsen, Harald Marius, f. 21. April 1909 i Terndrup, Søn af Gaardejer Niels Thomsen og Hustru Petrea, f. Frederiksen.

Elev, A/M Terndrup 1925—27, Raastedbro 1927—28, Hald 1928—29, Mejerist paa A/M Nyhaab v. Hørdum 1929.



Thomsen, Herluf Sigfred, f. 7. April 1908 i Mosbjerg, Søn af Martin Thomsen og Hustru Juliane, f. Nielsen.

Elev, A/M Nielstrup 1923—27 og Morild 1927, Mejerist, A/M Skallerup 1927—28, Sejlfloed 1928—29, Stenhøj 1929—30, Vikar 1930, Mejerist, Bindslev A/M 1930.



Thomsen, Jens Christian Emil, f. 10. Sept. 1900 i Frederikshavn, Søn af Jernhandler Kr. Thomsen og Hustru Marie, f. Jensen. Gift 1. Aug. 1924 med Hjørdis T., f. Olsen.

Elev, A/M Agersted 1915—17, Nielstrup 1917—18, paa Mejeriet Gl. Torv i Frederikshavn 1918—19, Mejerist paa sidstn. 1919—20, i Norge 1920—

22, Nr. Saltum 1922—23, Icecreammester paa Frederikshavns Mælkeforsyning 1923.



Thomsen, Palle, f. 3. Nov. 1908 i Drastrup, Søn af Gaardejer Jens Thomsen og Hustru Martha, f. Nielsen.

Elev, A/M Birkehøj, Trevad og Enighed ved Randers, Mejerist paa sidstnævnte 1. Maj 1930.



Thordahl, Theodor, f. 9. Juni 1902 i Gudum, Søn af Gaardejer Lars Thordahl og Hustru Kirstine, f. Bengtson.

Elev, A/M Neptun 1919—21, Rude 1921—22, Sundby 1922—23, Mejerist, Sundby A/M 1923—28, paa Ladelund Mælkeriskole 1928—29, Mejerist paa Karby A/M 1929.



Thygesen, Peter Marius Vilhelm, f. 23. April 1907 i Gistrup, Søn af Kroejer Niels Thygesen og Hustru Kirstine, f. Nielsen.

Elev paa Dronninglund F/M, Mosbjerg og Ørsø A/M, Førstemejerist paa Ørsø A/M 1929.



Thomsen, Thomas, f. 15. Marts 1908 i Gesing, Søn af Gaardejer Jens Thomsen og Hustru Sine, f. Kastrup.

Elev, A/M Birkehøj, Bos og Hald, Mejerist, A/M Dagsvad og Korsholm, Førstemejerist paa Sødring A/M v. Havndal 1930.



Trelle, Axel Jensen, f. 20. Febr. 1899 i Hvilsager, Søn af Landmand Rasmus P. Jensen Trelle og Hustru Mette Sophie, f. Andersen. Gift 11. Febr. 1927 med Kirstine T., f. Juul.

Elev, Auning A/M, Hadsten F/M og Simmelkær A/M, paa Dalum Mælkeriskole 1925—26, Mejerist, Saaby A/M, Vikar i Ringkøbing Amt $\frac{1}{2}$ Aar, Mejerist, Rask A/M, Ejer af Centralmejeriet i København, Førstemejerist paa Lykkesholm A/M v. Løgten 1930.



Thomsen, Villy Voss, f. 5. Marts 1909 i Bindslev, Søn af Købmand Oluf Thomsen og Hustru Theodora, f. Voss.

Elev, A/M Kvissel 1926—27, Stenhøj 1927—29, Skibsbj 1929—30, Mejerist, A/M Kongerslev 1930, Ø. Vraa 1930, Mejeriet Ravshøj, Kvissel, 1930.

Elev, Auning A/M, Hadsten F/M og Simmelkær A/M, paa Dalum Mælkeriskole 1925—26, Mejerist, Saaby A/M, Vikar i Ringkøbing Amt $\frac{1}{2}$ Aar, Mejerist, Rask A/M, Ejer af Centralmejeriet i København, Førstemejerist paa Lykkesholm A/M v. Løgten 1930.



Træholt, Gunnar, f. 10. Febr. 1907 i Bjergby, Søn af Tømrer Chresten Træholt og Hustru Martha, f. Andreasen.

Elev paa Terpet (Taars), Bjødstrup, Odin og Risgaard A/M, Mejerist, F/M Tivoli, Vaarst A/M og paa Aars A/M 1930.



Thorndal, Holger, f. 2. Nov. 1909 i Storvorde Søn af Landmand Lars Thorndal og Hustru.

Elev, A/M Nr. Sundby i 2 Aar, Rær i 1 Aar, Thisted i 1 Aar, Mejerist paa Assens A/M v. Mariager i 1 Aar, Førstemejerist paa Romdrup A/M 1930.

Thorsted, Niels, f. 13. Juni 1896 i Skyum, Søn af Landmand Johannes Thorsted og Hustru. Gift med Sofie T., f. Knudsen.

Elev paa Hørdum A/M 4 Aar og Mejerist der 1 Aar, paa Ladelund Mælkeriskole 1921—22, Mejerist, A/M Morup Mølle og Sejerslev, Førstemejerist, A/M Engvang 1919.



Tækker, Valter, f. 26. Dec. 1896 i Flensborg, Søn af Maskinsnedker Martin Tækker og Hustru Katrine, f. Friis. Gift 29. April 1924 med Katrine T., f. Madsen.

Elev, Sdr. Vilstrup A/M, paa Ladelund Mælkeriskole 1922—23, Mejerist, Hejsager, Thyrstrup og Serritslev A/M, Assistent ved A/S L. E. Bruun, Hjørring, 1924.



Uldum, Aage Pedersen, f. 26. April 1909 i Tørring, Søn af Landpostbud Peter Pedersen Uldum og Hustru.

Elev, A/M Bækkelund 1925—27, Grøndal v. Gadbjerg 1928, Tørring 1929, Mejerist, Ølholm Mejeri 1929, Gilleleje Mejeri 1930, Mejeriet Vestergaard, Sulsted, 1930.



Westergaard, Johannes Evald, f. 11. Aug. 1909 i Viborg, Søn af Mejeribestyrelser Th. Westergaard og Hustru Johanne, f. Andersen. Gift 4. Nov. 1930 med Minna W., f. Tveden.

Elev, A/M Hvilshøj, Jerslev, Tryggelev paa Langeland, Mejerist, A/M Suldrup v. Støvring, Vestenby 1931.



Wammen, Anders Carl Marinus Andersen, f. 8. Juli 1898 i Aalborg Søn af Købmand Chr. Wammen og Hustru Mathilde, f. Jensen. Gift 9. Nov. 1924 med Alma Helene W., f. Christensen.

Elev, A/M Damgaard 1914—17, Marienborg 1917—18, Mejerist, A/M Skovstrup 1918—19, Vebstrup 1919—21, Givskud

1921—22, Neptun 1922—23, paa Dalum Mælkeris-skole 1923—24, Mejerist, A/M Højslev 1924—25, Havndal 1925—27 og Thorup v. Knebel 1927.



Westergaard-Nielsen, Niels Henrik, f. 7. Maj 1909 i Randers, Søn af Karetmager Emil Christian Nielsen og Hustru.

Elev, Damgaard A/M 2½ Aar og A/M Sædager 1½ Aar, Mejerist, A/M Søbæk 1½ Aar, Oste-mejerist, A/M Sædager 1930.



Weinreich, Johan Henrik, f. 17. Juni 1909 i Nr. Sundby, Søn af Stemmer Johan Daniel Weinreich og Hustru.

Elev, A/M Vadum 13 Mdr., Mejerist, Hvorupgaard Mejeri 14 Mdr., Førstemejerist paa Barmer A/M 1929.

Weinreich, Søren, f. 22. Jan. 1908 i Nørre Sundby, Søn af Stemmer Johan Daniel Weinreich og Hustru.

Elev, A/M Barmer 2 Aar, Frørup 1 Aar og Skovly 1 Aar, Mejerist, Langaa A/M 1½ Aar, Privatvikar ½ Aar, Mejerist, Aaby By A/M, paa Mejeriet Tivoli v. Gudumholm 1. Dec. 1930.



Willadsen, Christian Olsen, f. 17. Febr. 1908 i Thisted Landsogn, Søn af Gaardejer Christian Willadsen og Hustru Else, f. Larsen.

Elev, A/M Snedsted 1926—27, Sjørring 1927—29 og Onsild 1929—30, Mejerist, A/M Vandet 1930.

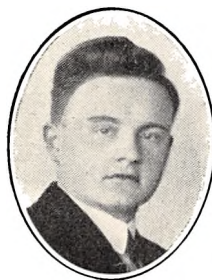

Weiss, Ove Carl Frederik, f. 9. April 1901 i Volstrup, Søn af Gaardejer Georg Weiss, Hørby, og Hustru Rigmor, f. Geismar.

Elev, A/M Sæsing Østergaard 1917—19, Morild 1919, Taars 1919—20, Hugdrup 1922, Hjallerup 1922—26, Nørhalne 1926.



Vistorp, Esper, f. 6. Juni 1891 i Hessellund, Søn af Gaardejer Anthon Mikkel-sen og Hustru Karen, f. Petersen. Gift 27. Okt. 1922 med Signe V., f. Olsen.

Elev paa Silkeborg A/M, Mejerist, A/M Veflinge, Silkeborg, Enigheden, Ny-sted Landsogns Mejeri, paa Roskilde Højskole, Mejerist, A/M Kirke Stillinge, Boeslunde, Borring,

Kirkeby F/M, paa Askov Højskole, Mejerist paa Flødefabrik i Sverige, A/M Landmandslyst v. Lejre, Nr. Broby, Bestyrervikar paa Borring A/M, Mejerist, A/M Klakkebro, paa Ladelund Mælkeriskole 1913—14, Fyrbøder og Maskinpasser paa Randers A/M 1921.



Volstedlund, Carl Jørgen, f. 22. Dec. 1907 i Hjørring, Søn af Tømrermester Marinus V. og Hustru Marie, f. Larsen.

Elev, A/M Asdal 1924—26, Horne 1926—27, Høllum 1927—28, Mejerist, A/M Poulstrup 1928—30, Soldat 1930—31, Mejerist, A/M Søndagshvile i Bindslev 1931.



Woxen, Carl Marius, f. 16. Aug. 1907 i Bøjden, Søn af Fisker Lars Woxen og Hustru.

Elev A/M Stævning i 2 Aar, Nordfyn i 2 Aar, Mejerist, A/M Vormark, Farsø, Ranum 1929—31, Raastedbro 1. Aug. 1931.



Østerby Christensen, Hermann, f. 10. Marts 1907 i Madum Sogn.

Elev paa Marslev F/M og Nr. Saltum A/M, Mejerist paa Silkeborg, Nr. Saltum og Allerslyst A/M, Mejerist paa Holtet A/M 1929.

KONTROLFORENINGERNE

I

RANDERS, AALBORG, HJØRRING
OG THISTED AMTER
SAMT PÅ SAMSØ

Kontrollforeningerne i Jylland og paa Samsø

af Konsulent Nic. Bonde.

DEN Forskel, der er i Fedtindholdet og dermed i Smørværdien i Mælk fra forskellige Køer, var man allerede langt tilbage i forrige Aarhundrede opmærksom paa, og det er dette Forhold, der ligger til Grund for Kontrollforeningerne.

Man var imidlertid foreløbig praktisk taget forhindret i at udnytte denne Viden i Kvægbrugets og Kvægavlens Ledelse, da man manglede praktisk anvendelige og tilstrækkelig sikre Apparater til Bestemmelse af Fedtindholdet og Smørmængden i de enkelte Køers Mælk.

I 1873 opfandt Proprietær N. Jacobsen, Ankjær ved Odder, en Prøvekærne, ved hvilken det var muligt at bestemme Smørmængden i de forskellige Prøver Mælk. Denne Kærne fandt dog kun Anvendelse i faa Tilfælde, men blev bl. a. anvendt i Egnen omkring Vejen, hvor senere den første Kontrollforening oprettedes. Den blev saaledes anskaffet af Gaardejer Niels Hansen, Maltbæk ved Vejen, og blev ogsaa prøvet paa Forstander Schrøders Gaard i Askov, der da bestyredes af senere Forstander Niels Pedersen, Ladelund.

Da Prøvekærnen imidlertid var vanskelig og omstændelig at bruge, fik den som nævnt ingen praktisk Betydning, udover at den var medvirkende til at holde Interessen for Spørgsmaalet vedlige.

Først efter at Docent Fjord i 1879 havde opfundet sit Kontrolapparat og at

dette fra 1885 toges i Brug paa Mejerierne ved Fordeling af Mælkepengene til Leverandørerne, blev der atter Røre i Spørgsmaalet om at faa Smørmængden (Flødeprocenten) bestemt i de enkelte Køers Mælk, da man nu, hvor en saadan Afregning anvendtes, var direkte økonomisk interesseret i at have Køer med fed Mælk.

Enkelte Mænd kom da ind paa at lade Prøver af de enkelte Køers Mælk undersøge paa Fjords Kontrolapparat paa Mejeriet. Dette blev saaledes i 1889—90 praktiseret af Statskonsulent Fr. Hansen, Askov, og efter dette Princip blev i 1891 paa Foranledning af Gaardejer Ole Pedersen, Ølby ved Køge, oprettet en Kontrollkreds. I 1892 oprettedes den saakaldte »Kildebrønde Kontrollforening« ved Høng, idet det her — sidstnævnte Sted paa Mejeribestyrer Lars Hansens Foranledning — ordnedes saaledes, at de i Foreningen værende Leverandører sendte Mælkeprøver af de enkelte Køer til Mejeriet, hvor Flødeprocenten saa bestemtes ved Hjælp af Fjords Apparat.

I disse Aar beskæftigede i særlig Grad Forstander Niels Pedersen, Ladelund, sig med Spørgsmaalet og fremskaffede ved Undersøgelser, der i 1891 blev foretaget paa Ladelund, Materiale til Belysning af Spørgsmalets Betydning, men en almindelig Gennemførelse kom dog paa Grund af praktiske Vanskeligheder ved Arbejdet ikke i Stand. Det kneb med at faa Prøverne udtaget nøj-

agtigt, og det var omstændeligt at faa Prøverne til Mejeriet, ligesom det var vanskeligt at praktisere den regnskabs- og bogføringsmæssige Side af Sagen.

Der var paa dette Tidspunkt fremkommet Apparater til hurtig Fedtbestemmelse i Mælk, og Forsøgslaboratoriet afprøvede i 1893 disse Apparater med det Resultat, at Dr. Gerbers Kontrolapparat betegnedes som det sikreste og lettest anvendelige i Praksis. Dette i Forbindelse med, at Flødebestemmelserne efterhaanden optog mere Tid, end Mejeriet kunde afse dertil, gav Stødet til den første Kontrolforenings Oprettelse.

I 1894 maatte Mejeriet i Vejen nemlig paa Grund af øget Arbejde meddele Statskonsulent Fr. Hansen, at det ikke længere kunde udføre de Flødebestemmelser, det hidtil havde foretaget i Mælk fra de enkelte Køer i hans Besætning, og Fru A n i n e H a n s e n fremsatte da den Tanke, at de interesserede Kvæg-

brugere slog sig sammen om i Fællesskab at antage en Mand til at udføre alt det herhen hørende Arbejde: Vejning, Prøveudtagning, Fedtbestemmelse og den dertil knyttede Regnskabsførelse.

En saadan Ordning muliggjordes ved Fremkomsten af Dr. Gerbers Apparat. Fru Hansens Idé fik straks Tilslutning af Forstander Niels Pedersen, og selv om der fra forskellig Side og særlig fra Husmødrene anførtes Betænkeligheder ved at faa en saadan Mand til at vandre fra Gaard til Gaard, idet han vilde faa mere Indblik i dennes »indre Forhold« end altid ønskeligt, saa lykkedes det dog ved et Møde den 24. J a n u a r 1895 hos S. P. K n u d s e n, Lille Skovgaard, Vejen, at faa dannet Landets første typiske Kontrolforening: »Vejen og Omegns Kontrolforening«.

Ved Mødet vedtoges følgende:

LOVE

for

Kontrolforeningen for Vejen og Omegn.

§ 1.

Foreningens Formaal er at danne Stammer af Køer, der giver megen og fed Mælk (Smørstammer).

§ 2.

Foreningen dannes paa fem Aar, og intet Medlem kan trække sig tilbage, før denne Tid er udløben, undtagen ved Fraflytning.

§ 3.

Foreningens Medlemsantal er indtil videre begrænset til tolv à tretten Medlemmer, hvilke forpligtede sig til hver fjortende Dag at lade Mælken kontrollere af hver enkelt mælkydende Ko.

§ 4.

Udgifterne fordeles paa Medlemmerne i Forhold til Antal af Fedtbestemmelser, hvilke Udgifter opkræves halvaarlig af Foreningens Formand.

§ 5.

Foreningen vælger en Bestyrelse paa tre Medlemmer, der afgaar skiftevis hvert tredie Aar, de to første Aar efter Lodtrækning. Bestyrelsen vælger af sin Midte en Formand, der tillige er Forretningsfører og Kasserer.

§ 6.

Bestyrelsen antager paa Foreningens Vegne en Assistent, der udtager og kontrollerer Prøver af hver enkelt Kos Mælk; til dette Brug anskaffes et Gerbers Apparat. Assistenten fører samtidig et nøjagtigt Regnskab over de enkelte Køers Mælk, Smørudbytte og det til disse anvendte Foder, ligesom han ogsaa udarbejder en Oversigt over samtlige Besætningers og enkelte Individuers indbyrdes Forhold, saa at man derefter kan udtage dem, der maatte have en saadan Avlsværdi, at de maa skønnes at kunne virke forbedrende og forædlende paa den almindelige Avl.

§ 7.

Regnskabet gaar fra 1. Maj til 30. April og afgives til den af Generalforsamlingen valgte Revisor inden 1. Juni, og Revisoren tilbagesender det til Formanden senest fjorten Dage før Generalforsamlingen.

§ 8.

Generalforsamlingen afholdes hvert Aar, senest i Juli Maaned.

§ 9.

Ethvert Medlem, som ønsker Noget sat til Forhandling, kan fremkomme skriftligt hermed til Formanden mindst otte Dage før Generalforsamlingen, hvor dets Afgørelse træffes ved almindelig Stemmemflerhed.

Saaledes vedtaget den 24. Januar 1895.

Rasmussen. H. Olsen. Joh. Lauridsen. C. A. R. Müller. Niels Pedersen.
Frederik Hansen. Peter Kjems. Niels Just. Kr. Kirk. I. Madsen. Niels Hansen.
Boe Bojesen. S. P. Knudsen.

Foreningen stiftedes altsaa med 13 Medlemmer, S. P. Knudsen som Formand, og daværende Mejerist Emil Konradi, som paa dette Tidspunkt var Mejeristelev paa Ladelund, og som nu er Lærer paa samme Skole, ansattes som Assistent.

Forstander Niels Pedersen og Landbrugslærer Jens Johansen, Ladelund, satte det hele i System, skaffede Assistenten, uddannede ham i det nye »Fag«, anskaffede de nødvendige Apparater og udarbejdede de Regnskabskemaer, som skulde anvendes, og den 29. April 1895 traadte da Foreningen i Virksomhed.

Hurtigt viste det sig, at man her havde fundet den rette Form, — den Form, der kunde praktiseres af danske Mælkeproducenter; og i den siden da forløbne Tid har Sagen vundet saa betydelig Tilslutning og øvet saa mægtig Indflydelse paa danske Kvægbesætningers Produktivitet, som vel næppe nogen anden Foranstaltning.

§ 10.

Ethvert Medlem har kun een Stemme, som afgives personligt eller ved Fuldmagt.

§ 11.

Generalforsamlingen er kun beslutningsdygtig til at foretage Forandringer, naar mindst Halvdelen af Medlemmerne er til Stede. I modsat Fald indvarsles til en ny Generalforsamling mindst fjorten Dage derefter; denne er saa beslutningsdygtig uden Hensyn til det mødte Antal Medlemmer.

§ 12.

Foreningens Opløsning kan kun finde Sted i Følge en Generalforsamlings Beslutning.

Allerede samme Aar — Efteraaret 1895 — dannedes den næste Kontrolforening: Foreningen til Kontrol og Regnskabsføring for Syd-Samsø, og i 1896 traadte følgende 11 Foreninger i Virksomhed.

Hjørring og Omegns	}	i Hjørring Amt
Sindal og Omegns		
Bjærgby		
Kjær Herreds østlige Del	}	i Ribe Amt
Seest og Hjarup		
Brørup og Omegns		
Gjesten og Veerst	}	i Vejle Amt
Aagaard og Omegns		
Ødis Sogn	}	i Aarhus Amt
Hads Herred		
Øster Alling og Omegns	}	i Randers Amt

I 1897 oprettedes et lignende Antal, og de følgende Aar bragte hver for sig betydelig Fremgang, saaledes at der allerede 1. September 1900 fandtes 148 Kontrolforeninger i Jyl-

land, men saa meldte Børnesygdommene sig. Det viste sig atter her, at det er lettere at opagitere en Sag i dens Begyndelse end at holde en usvækket og stigende Tilslutning gennem den nærmest følgende Tid. Der oprettedes vel stadig nye Foreninger, men ogsaa enkelte gik i Staa, og selv om der stadig var Stigning i Tallet, saa var Tilgangen dog ikke saa stor som i de første Aar.

Men efterhaanden bragtes igen Ændring heri, og omend ret uregelmæssigt saa har der dog i hele den siden da forløbne Tid været Fremgang for Sagen, og ikke mindst i de allersæneste Aar, saaledes at der nu ved Udgangen af 1930 var 850 Kontrolforeninger i Virksomhed i Jylland.

Bemærkelsesværdigt i denne Sag er det, at den Ordning og Arbejdsmaade, der blev anvendt i den første Kontrolforening, ikke var hverken famlende eller foreløbig, eller saadan, at Forholdene efterhaanden bragte væsentlige Ændringer heri; nej baade Foreningens Organisation og dens Arbejdsmaade var fra Begyndelsen saaledes, at Principet heri fuldt ud har været det samme gennem hele Perioden til Dato.

De Bestemmelser, der findes i Vejen Kontrolforenings foranstaaende Lovs Paragrafer, vil vi genkende i den moderne Kontrolforenings Vedtægter. Der kan være brugt andre Ord og flere Sætninger og Paragrafer, men vi finder stadig det samme sagt— højst paa en lidt anden Maade, og gaar vi ud i »Marken« til Kontrolassistenten, ja saa vil vi finde et Billede af hele dennes Virksomhed og Arbejdsmaade, som vi fandt det i de første Foreninger.

Vejen Kontrolforening kom ret hurtigt ind paa ogsaa at optage Regnskab med andre Grene i Bedriften end netop Malkekøerne og Mælkeproduktionen, og det samme har været Tilfældet med en Del andre Foreninger, idet de endog i enkelte Tilfælde har omfattet Regnskab med hele Bedriften. Men selv om en saadan Udvikling kunde være — eller i hvert Fald se ud til at være attraaværdig,

saa blev det dog i alt væsentligt i Kontrolforeningerne kun til det, man begyndte med i Vejen: Kontrol med og Regnskab over de enkelte Køers Mælke- og Smørproduktion og Foderforbrug samt Afstammingsforhold og andre avlsmæssige Optegnelser Koen vedrørende.

Og Virksomheden er denne, at Assistenten ved et Døgns Ophold hos hver af Medlemmerne med 15 til 30 Dages Mellemlum foretager Vejning og udtager Gennemsnitsprøver af hver enkelt Kos Mælk og derefter ved Hjælp af Gerbers Apparat foretager Fedtbestemmelse i de udtagne Mælkeprøver. Paa Grundlag af Mælkemængden og Fedtprocenten beregnes Smørmængden, og de fundne Resultater indføres i en Regnskabsbog, og heri indføres ogsaa hvormeget Foder, der er anvendt, ligesom der føres alle Data Koen vedrørende, saasom Fødselsdag og -aar, Anerkendelser, Afstamning samt Løbning og Kælvninger.

De Regnskaber, der den Gang anvendtes, er i det væsentlige efter samme Princip, som der nu anvendes. En Overgang foretog man mange Steder en Omregning af saavel Ydelse som Foder i Penge, men det gik man dog ret hurtigt fra igen, da man herved indblandede Faktorer, som ikke direkte havde med Kvægets Produktionsforhold at gøre.

I mange Besætninger føres nu paa Grundlag af Regnskabsbøgerne, Hovedbøger og Familiestambøger, hvori hver Ko har sin »Konto«. Familiestambøgerne føres af Fælledelserne af Kvægavls- og Kontrolforeningerne ved disses Konsulenter.

Kun de første 2 Aar arbejdede Kontrolforeningerne uden Forbindelse med hinanden indbyrdes, men allerede i 1897 kom et Samarbejde i Stand ved Foreningen af jyske Landboforeningers Medvirkning.

Denne Forenings Udvalg for Husdyravl og Husdyrbrug havde i 1893 nedsat et særligt Udvalg til Dannelse af Smørstammer. Udvalget bestod af:

Forpagter C h r. R o t t b ø l l, Christiansdal,

Forpagter B r ü e l, Hjermitslevgaard,
Statskonsulent A. A p p e l, Aarhus,
Assistent P. G o m m e s e n, Thisted, og
Konsulent S. P. P e t e r s e n, Malling,

med Rottbøll som Formand og S. P. Petersen som Sekretær.

Begrundelsen for Nedsættelse af dette Udvalg var, at de Fjordske Forsøg paa Sdr. Elkjær havde vist,

- 1) at de enkelte Køers Mælk er temmelig konstant,
- 2) at Evnen til at give fed eller mager Mælk er arvelig,
- 3) at Arveligheden gør sig gældende saavel for Tyrenes som for Køernes Vedkommende,

og man var da enige i, at Fællesforeningen burde og kunde støtte et Arbejde gaaende ud paa at anvende disse Oplysninger ved Udvalget af Tillægsdyr.

Udvalget skulde da efter Overenskomst med Ejere af gode Besætninger søge saadanne Tyre anvendt, som var udtaget med det Maal for Øje: gennem deres Nedarvningsevne at forøge Mælkens Fedtindhold.

Udvalget arbejdede altsaa væsentlig efter samme Formaal som Vejen Kontrolforening, og Foreningen af jyske Landboforeninger var derfor naturligt indstillet paa et Samarbejde med Kontrolforeningerne og de lokale Sammenslutninger af disse, som i Begyndelsen af Aarhundredet dannedes ved, at de bestaaende Fællesledelser af Kvægavlsforeninger ogsaa optog Kontrolforeningerne som Medlemmer. Af saadanne Fællesledelser findes der nu 23 her i Jylland, men foruden disse findes enkelte Kontrolforeninger, som sorterer under Husmandsforeningerne. Samarbejdet med Foreningen af jyske Landboforeninger begyndte i 1896, efter at Statskonsulent F r. H a n s e n ved Foreningens 22. Delegeretmøde i Aarhus havde indledet en Forhandling om »Hvorledes fremmes bedst Regnskabsføring i Landbruget, særligt Samarbej-

de om Bogføring«, idet Resultatet af denne Forhandling blev, at der blev nedsat et »Udvalg til Fremme af Regnskabsføring i Landbruget« med Gaardejer A n d. N i e l s e n, Svejstrup Østergaard, som Formand.

Paa Udvalgets første Møde den 6. November 1896 bestemtes det at søge foretaget en Indsamling af Beretninger fra Kontrolforeningerne med en ensartet Opgørelse af Regnskaberne fra disse. Der bevilgedes Penge til en saadan Indsamling og til et videregaaende Samarbejde med Kontrolforeningerne, og det overdroges da til Landbrugslærer J e n s J o h a n s e n, Ladelund, at rejse ud til de enkelte Foreninger. En Beretning om denne Rejses Resultater forelaa i Efteraaret 1897 under Titlen »Fællesvirksomhed paa Landbrugets Omraade«.

I denne Beretning, der er den første officielle samlede Beretning om Kontrolforeningsvirksomheden i Jylland, findes en Fortegnelse over samtlige Foreninger med Oplysninger om: Foreningens Navn, Formandens Navn og Adresse, Oprettelsesaar, Antal Medlemmer, Antal Køer, Kontrolleringens Hyppighed m. m., og det fremgaar deraf, at skønt der ikke før havde været nogen Samvirken Foreningerne imellem, saa var deres Organisation og Virkemaade dog ret ens, og allesammen med Vejen og Omegns Kontrolforening som Mønster.

I de aarlige Konsulentberetninger findes herefter en Fortegnelse over de bestaaende Kontrolforeninger, men først i 1904 udkom den første omfattende Beretning om Foreningernes Virksomhed samlet ved Hjælp af »Spørgeskemaer«, som var udarbejdet og udsendt fra »Foreningen af jyske Landboforeninger«s Regnskabsudvalg. Beretningen indeholdt Oplysninger for hver enkelt Forening om Antal Besætninger, Antal Køer, Besætningernes Gennemsnits-Aarsydelse af Mælk, Fedtprocent og Smør samt anvendt Foder, m. m. og en saadan er udarbejdet hvert Aar siden. Ogsaa en anden Opgave til Fremme af Samarbejdet og af Arbejdet ude i de en-

kelte Foreninger optoges i 1897, derved, at Foreningernes Formænd og Assisterter af Regnskabsudvalget blev indbudt til et Møde i Aarhus den 20. Oktober, ved hvilket der behandlede Spørgsmaal om ensartet Fremgangsmaade i Regnskabsførelsen ved Brugen af ensartede Skemaer, Foderets Ansættelse i »Foder Enheder«, hvor hyppigt Kontrollen burde foretages, og om hvorvidt Prøvemalkning og Prøveudtagning med Mellemrum kunde foretages af Ejerne selv, ligesom der forelagdes til Efterretning Love for Kontrolforeninger, udarbejdet af Foreningen af jydsk Landboforeninger.

At et saadant Møde med Drøftelse af de nævnte Spørgsmaal havde Betydning, er indlysende, og Mødet blev da ogsaa Indledning til en Række lignende aarlige Møder, Kontrolforeningsmøder, der i 14 Aar afholdtes som $1\frac{1}{2}$ —2 Dages Møder paa Landbrugs- og Højskoler, indtil man i 1911 gik over til at afholde et fælles Kvægavls- og Kontrolforeningsmøde i Aarhus, — det Møde, der nu betegnes som det aarlige »Kvægavlsmøde«.

Regnskabsudvalget, der i 1902 skiftede Formand, idet And. Nielsen afløstes af Statskonsulent A. Appel, Aarhus, har ledet Samarbejdet og siden 1904 udgivet den aarlige Beretning om Kontrolforeningsvirksomheden indtil Appels Død Sommeren 1926. Gennem de fleste af disse Aar fungerede et af Udvalgets Medlemmer, Konsulent i Koldingkredsens Fællesledelse C. Nygaard som dets Sekretær. I 1916 og 17 var Konsulent ved Foreningen af jydsk Landboforeninger nu Forstander N. Bredkjær Udvalgets Sekretær, men afløstes af daværende Assistent ved Foreningen af jydsk Landboforeninger, nu København, M. Nielsen.

I denne Periode var Arbejdet med Materialets Indsamling og Bearbejdning udvidet meget stærkt, og da den almindelige Regnskabsføring over hele Landbrugsbedriften ogsaa efterhaanden blev omfattende, ansattes i 1920 Assistent, Landbrugskandidat M. Nielsen som Konsulent under Foreningen af jydsk Landboforeningers Regnskabsudvalg.

Allerede i 1921 antoges Konsulent Nielsen imidlertid som Registrator ved Stambogsføringen for Kvæg af rød dansk Malke race, og Landbrugskandidat K. r. S c h m e l l i n g blev Konsulent under Regnskabsudvalget.

Efter Appels Død i 1926 foretoges en Omordning, og Arbejdet Kontrolforeningerne vedrørende blev lagt ind under Foreningens Udvalg for Husdyravl og Husdyrbrug, idet det nu ikke længere var Formen og det rette regnskabsmæssige, der var i Forgrunden, men derimod Udnyttelsen af Resultaterne i Kvægavlens og Kvægbrugs Tjeneste.

For Husdyrbrugsudvalget var Proprietær H. C. h. r. H a n s e n, Mølholm, paa dette Tidspunkt fungerende Formand, og Landbrugs-kandidat N. i. c. B o n d e dets Konsulent. Konsulent Schmelling vedblev foreløbig at være Regnskabsudvalgets Konsulent, men virkede saa samtidig som Assistent under Husdyrbrugsudvalget ved Indsamlingen og Bearbejdningen af Materialet fra Kontrolforeningerne.

Saaledes har Ordningen været siden, og fra 1926 har følgende været Formænd for Husdyrbrugsudvalget: i 1926—27 Gaardejer M. B o l d s e n, Aaberggaard, Bækmarksbro, fra 1927—28 Gaardejer M. K. G r a m, København, Skodborg, og siden 1928 Gaardejer V. V i l l u m s e n, Vordegaard, Løgstrup, medens Konsulent N. i. c. B o n d e er Udvalgets Sekretær.

Tilslutningen til Kontrolforeningerne gik, som før nævnt, ret hurtigt i de allerførste Aar, men sløjede saa noget af, og først fra omkring 1905 begyndte igen en ikke stor, men jævn Tilgang til Foreningerne, indtil Krigen udbrød i 1914 og paa dette som paa de fleste andre Omraader bragte Forstyrrelse i Arbejdet. Fra 1920 og især da i de sidste 5 Aar er Tilslutningen derimod foregaaet i et langt hurtigere Tempo, og alt tyder paa Fortsættelse af denne Linie.

Indtil 1904, da den første samlede Beretning udsendtes, var Antallet af Foreninger og Medlemmer i disse, samt Antallet af Køer

Samtlige jyske Kontrolforeningers Gennemsnitsresultater i Aarene 1903—30.

Aar	Antal Foreninger	Antal Besætninger	Antal Køer i 365 Dage	I Gennemsnit pr. Ko												
				Mælke- og Smørudbytte						Brugt Foderenheder						
				kg Mælk			Ifølge Kontrolregnskab			Oliekager	Andet Kraftfoder	Roer	Græs og Grønt	Hø	Halm	Ialt F. E.
				samlet Indvejning	leveret til Mejeriet		kg Mælk	pCt. Fedt	kg Smør							
1929—30.	748	22414	310344	"	3233	3565	3.74	148.9	13340	683	30	951	980	119	208	2971
1928 29.	621	18513	259412	"	"	3420	3.72	141.8	12712	628	29	857	1028	114	200	2856
1927—28.	579	16976	235913	"	"	3362	3.71	139.2	12484	593	"	847	988	198	198	2824
1926—27.	557	16139	217282	"	"	3311	3.68	136.0	12193	626	"	940	911	199	171	2847
1925—26.	526	15064	200706	"	"	3311	3.64	134.3	12051	673	"	870	898	196	168	2805
1924—25.	459	12548	167888	"	"	3266	3.66	133.3	11949	674	"	829	752	156	181	2592
1923—24.	433	11529	159774	"	"	3330	3.66	135.9	12184	574	"	913	783	157	183	2540
1922—23.	394	10239	139110	"	"	3052	3.67	124.8	11185	513	24	856	758	122	171	2444
1921—22.	343	8903	119752	"	"	3109	3.59	124.5	11155	487	24	851	754	146	170	2432
1920—21.	280	6856	92124	"	"	2896	3.59	115.8	10397	378	23	827	804	142	189	2363
1919—20.	270	6214	80931	"	"	2443	3.59	97.6	8759	235	85	791	726	107	192	2136
1918—19.	269	6006	74867	"	"	2151	3.57	85.6	7689	20	61	792	853	122	183	2031
1917—18.	307	7134	92286	"	"	2497	3.56	98.9	8880	190	21	783	804	127	190	2114
1916—17.	309	7341	97953	"	"	3054	3.57	121.5	10911	487	32	729	714	189	186	2338
1915—16.	290	6733	96107	"	"	3037	3.54	119.8	10750	525	26	715	721	133	180	2300
1914—15.	260	6012	93790	"	"	2964	3.51	115.8	10406	430	32	700	695	224	180	2261
1913—14.	228	5089	81387	"	"	3139	3.49	121.9	10970	437	67	742	688	230	170	2334
1912—13.	204	4355	72135	"	"	2980	3.49	115.0	10402	425	67	671	794	201	179	2237
1911—12.	183	4012	64348	"	"	2979	3.52	116.5	10480	430	72	622	649	245	173	2191
1910—11.	185	3936	65270	"	"	2986	3.51	116.5	10481	362	82	658	766	204	157	2229
1909—10.	162	3543	59910	"	"	2866	3.50	111.5	10030	394	88	634	678	219	175	2188
1908—09.	150	3107	55169	"	"	2946	3.48	114.0	10248	396	86	646	673	239	166	2206
1907—08.	144	3129	52224	"	"	2986	3.48	115.5	10380	373	110	592	702	242	176	2195
1906—07.	156	3308	55480	"	"	2951	3.44	113.0	10150	348	131	590	694	261	152	2176
1905—06.	139	3000	49397	"	"	2892	3.45	111.0	9989	"	"	"	"	"	"	2102
1904—05.	132	2796	46517	"	"	3000	3.42	114.0	10245	"	"	"	"	"	"	2105
1903—04.	97	2740	42755	"	"	3051	3.41	115.5	10404	"	"	"	"	"	"	2135

i de kontrollerede Besætninger følgende, idet det dog bemærkes, at Tallene maaske ikke med Sikkerhed omfatter alt, hvad der fandtes:

Aar	Foreninger	Antal Medlemmer	Køer
1895	2	—	—
1896	12	—	—
1897	27	481	12106
1898	57	1118	27196
1899	109	2571	47097
1900	148	3615	61995
1901	159	3902	64812
1902	169	4114	64839

Siden den Tid er der — ved de før nævnte Indberetninger til Foreningen af jydsk Landboforeningers Regnskabsudvalg og senere til Husdyrbrugsudvalget — indsamlet mere fuldstændige Oplysninger samt tillige Oplysning om Køernes Ydelser og Foderforbrug, og foranstaaende Tabel indeholder de foreliggende Tal.

Af Tabellen fremgaar det, at de sidste 2 Aar har givet den stærkeste Tilgang, og som foran nævnt er der 1930—31 over 850 Kontrolforeninger i Virksomhed i Jylland og paa Samsø. De i sidste Aar kontrollerede 310.344 Køer udgør 32 pCt. af hele Kvægbestanden i Omraadet, og der er altsaa endnu Plads for Udvidelse af Virksomheden.

Siden første Beretnings Udgivelse i 1904 er Gennemsnitsydelsen pr. Ko steget med 514 kg Mælk, 0,33 pCt. Fedt og 33,4 kg Smør, men som det ogsaa ses af Tabellen, falder Stigningen næsten udelukkende i de sidste 9 Aar, og der var højest en Tendens til Stigning inden 1914. Denne Stigning i Udbytte tør i det væsentligste tilskrives Kontrolforeningernes Virksomhed, idet det uden Kontrol med Køerne og Omsætningen for den enkelte Ko praktisk taget er umuligt at udnytte Koen rationelt saavel i brugsmæssig som avlsmæssig Henseende.

Naar Stigningen i Udbyttet først viser sig tydelig 25 à 30 Aar efter, at de første Foreninger blev oprettet, saa skyldes dette dels, at det i de fleste Besætninger tog lang Tid,

inden Resultaterne, som fremkom gennem Kontrolforeningen, blot i nogen Maade blev udnyttet, men dernæst er det først i de sidste 6—7 Aar, at Fodringspørgsmaalet er blevet saa afklaret, at det mere alment har ladet sig gøre paa Grundlag af Kontrolltallene at tilrettelægge en rationel Fodring, der igen betinger en ikke alene mere rentabel, men ogsaa større Mælkeproduktion.

Og da Forholdet jo er saaledes, at det avlsmæssige Udvalg, man kan foretage ved Hjælp af Oplysningerne fra Kontrolforeningerne, først kan ske efter en Aarrækkes Forløb og desuden ikke kan udnyttes med ret stor Sikkerhed, før Køerne ved rationel Brug viser deres maksimale Produktion, saa er der naturlig Forklaring paa, at Stigningen i Udbyttet først viser sig efter Forløbet af nogle Aar.

Maaske er de sidste Aars stærke Stigning, trods Tilgangen af saa mange forholdsvis daarligere Besætninger, væsentligst en Følge af Indarbejdelse af mere rationelle brugsmæssige Metoder, men der er dog ingen Tvivl om, at ogsaa den avlsmæssige Udnyttelse af Kontrolltallene har sin Andel deri, omend det maa antages, at Virkningen heraf vil vise sig stærkere i kommende Aartier.

Mælkeproduktionens Rentabilitet vil i al Almindelighed staa i ligefremt Forhold til Produktionshøjden hos den enkelte Ko, og hvor langt man i saa Henseende er naaet, skal der nu her nævnes nogle Eksempler paa, idet vi først i følgende Tabel nævner, hvor stor Gennemsnitsydelsen pr. Ko er i de enkelte Amter.

Man ser heraf, at der er ret stor Forskel fra Amt til Amt. De vest- og nordjydske Amter staar lavest, men en naturlig Aarsag hertil er — særlig for de vestjydske Amters Vedkommende — at Produktionsretningen i en lang Aarrække har været anderledes, idet man ved Hjælp af Korthornskvæg har K ø d p r o d u k t i o n som væsentligt Formaal. Naar Ribe Amt alligevel staar ret højt, er dette særlig foranlediget af, at den østlige Del

Middeludbytte af Kørne i de enkelte Amter

Amt	Antal Foreninger	Pr. For- ening		Mælke- og Smørudbytte				Brugt Foderenheder						100 F. E. gav		
		Antal Medlemmer	Antal Køer i 365 Dage	kg Mælk	pCt Fedt	kg Smør	kg Mælk med 1 pCt. Fedt	100 F. E. bestod af						kg Mælk	kg Smør	
								Oliekager	Andet Krafftoder	Roer	Graes og Grønt	Hø	Halm			Ialt
Hjørring	64	30.3	494.1	3389	3.66	138.4	12413	22	„	30	33	7	8	2706	125	5.11
Aalborg	69	30.6	419.1	3355	3.67	137.2	12299	22	„	30	31	7	9	2767	121	4.96
Viborg	67	30.9	411.9	3594	3.73	149.6	13407	23	1	35	30	4	7	2997	120	4.99
Thisted	30	28.5	317.0	3524	3.66	143.7	12894	21	3	32	33	3	8	2971	119	4.84
Ringkøbing	64	32.2	406.7	3604	3.68	148.5	13279	21	„	31	35	6	7	3066	118	4.84
Ribe	58	30.5	384.4	3638	3.78	153.4	13743	23	„	33	33	5	6	3127	116	4.91
Tønder	11	25.0	341.8	3250	3.53	127.7	11468	13	1	27	44	8	7	2965	110	4.31
Sønderborg	30	22.1	341.3	3863	3.64	156.9	14074	20	„	28	43	3	6	3075	126	5.10
Aabenraa	19	25.6	375.0	3514	3.57	139.6	12532	20	„	29	41	3	7	2989	118	4.67
Haderslev	37	24.4	417.5	3541	3.64	143.8	12903	19	1	31	39	4	6	3052	116	4.71
Vejle	97	31.1	431.4	3676	3.84	157.9	14127	24	„	32	34	3	7	3019	122	5.23
Aarhus	99	31.3	444.1	3527	3.81	149.9	13422	25	„	36	28	4	7	2974	119	5.04
Randers	93	29.3	406.8	3654	3.79	154.8	13860	24	1	34	29	5	7	3034	120	5.10
Samsø (Holb. Amt) ...	10	44.5	416.3	3833	4.12	176.9	15783	26	2	31	32	2	7	3159	121	5.60
Ialt ...	748															
Middeludbytte		30.0	414.9	3565	3.74	148.9	13340	23	1	32	33	4	7	2971	120	5.01

heraf i alle de Aar, Kontrolforeningerne har eksisteret, har haft Mælkeproduktion helt i Forgrunden.

Følgende Eksempler paa enkelte Foreningers Regnskaber for sidste Aar viser, hvad man indenfor snævrere Omraader nu er naaet op til:

Forening	kg Mælk	pCt. Fedt	kg Smør
Læborg I Kreds	4390	4.17	205.0
Svendstrup Sogns A	4478	3.77	188.6
Langemark	3951	4.24	188.0
Lime og Omegns ...	4223	3.96	187.3
Voldby og Omegns ..	4270	3.91	186.5
Brattingsborg	4026	4.12	185.9
Skibelund	4129	4.02	185.8
Hadbjerg	4273	3.88	185.3

For 15 Aar siden var Brørup Kontrolforening (1914—15) højest i Smørudbytte med 3748 kg Mælk, 3.70 pCt. Fedt og 154.8 kg Smør i Gennemsnit pr. Ko, og for de højeste er Stigningen altsaa endog væsentlig større end for Gennemsnittet. Man lærer heraf, at der endnu er store Muligheder for Fremgang i Almindelighed og selve Kontrolforeningsmaterialet vil i sig selv kun bidrage til Fremgangen.

Og gaar vi til enkelte Besætninger, finder vi endnu større Ydelsestal og større Fremgang fra Kontrollens Begyndelse.

I Regnskabsaaret 1929—30 var de 5 Besætninger med højest Smørudbytte følgende:

Ejer	kg Mælk	pCt. Fedt	kg Smør	Race
Jes Andersen, Svendstrup	6835	4.15	318	R. d. M.
T. Chr. Christiansen, Horne	6696	3.73	279	do.
M. Norsker, Besser	6045	3.95	267	do.
Poul Winge, Hornbæk	3633	6.37	263	Jersey
K. Andersen, Alrø	5998	3.91	262	R. d. M. og Jysk

50 kontrollerede Besætninger i Jylland og paa Samsø har 236 kg Smør og derover pr. Ko, og det vil altsaa sige, at de ligger dobbelt saa højt med Smørudbyttet som Gennemsnittet fra samtlige Besætninger, og man tør roligt gaa ud fra, at det er Tal, der aldrig vil-

de være naaet uden Kontrollforeningernes Hjælp.

Ogsaa Tallene fra enkelte Køer ligger nu saa højt, at man for blot 15 Aar siden troede det næsten umuligt at naa dertil.

En Jerseyko, Nr. 155 Estrid, hos Forpagter E. Møllerup Blach, Taastrupgaard, Danmarks hittidige Recordko for et Regnskabsaar, nemlig:

1928—29	5790 kg Mælk,	8.58 pCt. Fedt,	568 kg Smør
1929—30	6092 — ,	7.51 — ,	521 —

En rød Ko, Nr. 3 hos J. Jørgensens Enke, Haldrup, naaede:

1929—30	5856 kg Mælk,	7.08 pCt. Fedt,	471 kg Smør
1928—29	5523 — ,	6.70 — ,	422 —

En jydsk Ko, Nr. 139 Nora, hos Gaardejer Th. Nielsen, Hadbjerggaard, Hadsten, naaede:

1925—26	8804 kg Mælk,	4.22 pCt. Fedt,	417 kg Smør
1924—25	8636 — ,	4.36 — ,	422 —

Ikke alene har Kontrollforeningerne kontrolleret og ført Optegnelser over Ydelsen, men ogsaa over Foderet. Af de foran anførte Tabeller over Resultaterne i samtlige Foreninger gennem Aarene 1903—04 til 1929—30 og af Tabellen over Resultaterne i 1929—30 fra de enkelte Amter fremgaar det, hvor meget Foder udtrykt i Foder-Enheder, der er anvendt for at opnaa den anførte Ydelse.

Hvorledes denne Beregning til Foder-Enheder er foretaget gennem Tiderne og nu, er nærmere omtalt i Artikler om Kontrollforeningsvirksomheden i andre Provinser, hvortil der henvises derom. Kun skal det her nævnes, at naar det af Tabellens bageste Rubrik synes at fremgaa, at der ikke i den forløbne Aarrække er opnaaet mere Smør for hver 100 Foder-Enheder, saa er dette dog alligevel Tilfældet. Ændringer i Foderenheds-Beregningen, saaledes at Foder-Enhederne herved er blevet noget »mindre«, bevirkede selvsagt Bogføring af et større Antal Foder-Enheder, og derved blev følgelig Udbyttet for 100 Foder-Enheder tilsvarende mindre.

Endelig skal her kort nævnes, hvorledes man gennem Aarene har udnyttet de gennem Kontrollforeningerne fremskaffede Oplysninger.

For den enkelte Kvægbruger kan Kontrollens Oplysninger straks udnyttes i brugsmæssig Henseende, derved, at Oplysningerne om den enkelte Ko's Produktion af Mælk og Fedt muliggør en rationel Fodring, der igen medfører Betingelser for en mere fuldstændig Udnyttelse af Koens Malkeevne og dermed en forøget Rentabilitet. Der bliver først herved Mulighed for en nogenlunde rigtig Vurdering af den enkelte Ko's brugsmæssige Værdi og Mulighed for en Udskydning af de mindst rentable Dyr.

Og i nævnte Henseende er der ikke mindst i de seneste Aar opnaaet væsentlige Fremskridt baade i Besætningernes stigende Produktion og i en gunstigere Udnyttelse af Foderet.

Ikke alene har Kontrollforeningernes Virksomhed imidlertid aabnet Vej for brugsmæssigt set rationelle Metoder i Malkekvægholdet, men ogsaa i avlsmæssig Henseende har Tallene fra Kontrollforeningerne været af overordentlig Betydning og i høj Grad været medvirkende til den foran konstaterede Fremgang i Ydelsen og Ydeevnen hos de danske Malkekøer.

Af de foreliggende Kontrolltal for de enkelte Køer udfindes de Køer med den største

Ydeevne, baade hvad Mælkemængde og Fedtindhold angaar, og derved foreligger der for den enkelte Kvægbruger Mulighed for at udpege og anvende til fortsat Avl de enkelte Køer og de Familier og Linier, som maa antages at give det for Formaalet bedst egnede Afkom. Og ikke alene er dette Forhold udnyttet i de enkelte Besætninger, men ved Indsamling af Materialet for de forskellige Provinser er det paa forskellig Maade bearbejdet og offentliggjort saaledes, at der er givet Oplysninger om, hvor det bedste Avlsdyr materiale findes, og hvor der altsaa antagelig med størst Fordel vil kunne hentes Avlsdyr — særlig Tyre — til Forbedring af Bestanden. De lokale Fællesledelser af Kvægavls- og Kontrolforeninger er saaledes stærkt medvirkende i dette Arbejde med *I n d k ø b* af *A v l s d y r*, ligesom der flere Steder er særlige Salgsorganisationer, der tager sig specielt af Sælgerens Interesser.

Ved saadanne Foranstaltninger som *D y r s k u e r* er Tallene fra Kontrolforeningerne forlængst taget i Anvendelse, derved at Køernes egen og Tyrenes Ophavsmødres Ydelse er opgivet til Brug ved Bedømmelse af Dyrenes formodede Avlsværdi.

Ligeledes spredes Oplysninger i *a a r l i g e* Beretninger fra saavel lokale Omraader som for hver af Provinserne, og gennem den af De samvirkende danske Landboforeninger foranstaltede officielle *S t a m b o g s f ø r i n g* spredes nu aarlig Oplysning med Afstammings- og Ydelsesforhold for et Par Tusinde af de mest lovende Avlsdyr, saaledes at der for den enkelte Kvægbruger foreligger et meget omfattende og værdifuldt Materiale som Vejledning for Anskaffelse af netop de Avlsdyr, som maa formodes særligt at egne sig for hans Besætning.

Men har Tallene for Dyrene i et Dyrs Stamtavle end i Udvalget af Avlsdyr været til meget væsentlig Støtte, saa er dog Usikkerhedsmomenterne alligevel mange og store, og man har derfor gennem de saakaldte Afkomsundersøgelser søgt et sikkert Grundlag til Konstatning af Dyrenes — særlig Tyrenes — Avlsværdi.

Disse Undersøgelser gaar ud paa paa Grundlag af de for en Tyrs Døtre kontrollerede Ydelser at paavise og fastslaa vedkommende Tyrs virkelige Avlsværdi, og selv om man heller ikke med dette Materiale arbejder uden Indblanding af uvedkommende og forstyrrende Faktorer, saa har man dog i mange Tilfælde absolut kunnet fastslaa, hvilke Tyre der har været fremragende og sikre Avlsdyr og tillige ogsaa kunnet fastslaa hos hvilke Tyre, Avls-Usikkerheden har været det fremherskende Træk under Tyrens Virksomhed. Der er hermed givet tydelig Oplysning om de Tyre, der er særlig gode, og om de som — modsat — er særlig daarlige. Da saadanne Undersøgelser selvsagt ikke kan foretages, før Tyren har virket i flere Aar og ofte endda ikke, før Tyrens Virketid er helt eller næsten forløben, saa maa disse Oplysninger oftest bruges paa mere indirekte Maade, men der er alligevel ingen Tvivl om, at ogsaa dette er af væsentlig Værdi i Avlsarbejdet.

Der skal til Slut her anføres enkelte Eksempler paa saadanne Undersøgelser for Tyre, som har vist særlig stor og sikker Avlsværdi, og hvorledes Tallene fra Kontrolforeningerne altsaa gør det muligt at finde og udnytte de bedste Dyr og de bedste Familier til Højnelse af den danske Kvægbestands Produktivitet.

De her anførte Eksempler giver Udtryk for, af hvilken Værdi det er at finde den rigtige Tyr med høje Ydelsesanlæg, som den kan give sit Afkom i Arv. Her er nævnt nogle af de bedste. Flertallet viser kun ringe Udslag til nogen af Siderne, men en Del avler ogsaa Døtre, som giver væsentlig mindre end Mødrene, og som det naturligvis ogsaa er af Betydning at finde frem og faa ud af Avlen hurtigst muligt.

Saadanne Undersøgelser giver kun Materiale fra Kontrolforeningerne Mulighed for, især da det jo ikke alene er Mælkemængden men ogsaa i høj Grad Fedtindholdet, der bestemmer Ydelsens Værdi.

Det vil af det anførte sikkert forstaaes, at Kontrolforeningerne har været af gennemgribende og overordentlig stor Betydning for

Afkomsundersøgelse for Tyr af jydsk Race.

Mester Veng, E. Stbg. 2513.

11 Døtre, 23	Regnskabsaar,	4740 kg Mælk,	4.48 pCt. Fedt,	238 kg Smør
11 Mødre, 23	—	3730 — ,	4.12 — ,	172 —
Fremgang		1010 — ,	0.36 — ,	66 —

Tyr af rød dansk Malke race.

Borgmesteren, Stbg. 2221.

16 Døtre, 23	Regnskabsaar,	4671 kg Mælk,	4.46 pCt. Fedt,	235 kg Smør
16 Mødre, 23	—	3935 — ,	4.26 — ,	188 —
Fremgang		736 — ,	0.20 — ,	47 —

Tyr af Korthornsrace.

Mogens, E. Stbg. 49 d.

11 Døtre, 17	Regnskabsaar,	4632 kg Mælk,	3.93 pCt. Fedt,	203 kg Smør
11 Mødre, 17	—	4102 — ,	3.70 — ,	169 —
Fremgang		530 — ,	0.23 — ,	34 —

Udviklingen af Mælkeribruget i Danmark, slutning vil være en Hjælp til fortsat Frem-
 ligesom det er givet, at en fortsat øget Til- gang og Konkurrenceevne.

Kontrollforeningerne i Randers Amt af Konsulent Nic. Bonde

I dette Amt, som ved Oprettelse af Kvægavlsforeninger havde ligget som førende, var man ogsaa straks med ved Oprettelse af Kontrollforeninger, idet Øster Alling og Omegns Kontrollforening dannedes 1896.

Allerede i 1900 var der 20 Foreninger i Amtet, men Tallet 30 naaedes saa til Gengæld ikke før Aaret 1914. Først fra 1922 ligger Antallet af Foreninger sikkert over de 40, men er siden da mere end fordoblet, saaledes at der i 1930 ved Aarets Slutning var 95 Kontrollforeninger i hele Amtet; i sidst afsluttede Regnskabsaar 1929—30 var der 42.651 Køer under Kontrol, hvilket vil sige 43.4 pCt. af Amtets Køer efter Tællingen i 1930. Til trods for denne forholdsvis store Tilslutning til Foreningerne er Amtet i de sidste Aar mellem de jyske Amter med den højeste Ydelse.

Kvægavlens Ledelse foregik fra først af under det gamle Randers Amts Husholdningsselskab, men i 1887 dannedes en selvstændig Fællesledelse for Randers Amt. Omkring Aarhundredskiftet var Dyrslæge J. R. Møller, Faarup, Formand, og Gaardejer N. Eriksen, Bækholm, Konsulent. Denne Fællesledelse optog ret hurtigt Samarbejde med Kontrollforeningerne, i hvilket Arbejde

særlig Landbrugslærer H. Clausager, Ødum, var virksom.

Gaardejer N. Boldsen, Floes, var i en Aarrække Fællesledelsens Formand. Han afløstes af Gaardejer R. Mathiasen, Harridslev. Fra 1915 til 1925 var Gaardejer S. Skovfoged, Bale, Mørke, fra 1925—28 Gaardejer H. Hermansen, Floes, fra 1928—30 Gaardejer Severin Sørensen, Ø. Tørslev, og derefter Gaardejer M. Rasmussen, Karlby, Formænd.

Ved Konsulent Eriksens Død blev i 1908 Gaardejer N. Pedersen, Trustrup, ansat som Konsulent for Fællesledelsen og fungerede som saadan indtil 1925. I 1916 vedtog man at ansætte yderligere en Konsulent i Fællesledelsen og hertil antoges Landbrugskandidat Nic. Bonde, tidligere Viborg, der i 1918 afløstes af Konsulent, Landbrugskandidat N. Poulsen Pedersen.

Fællesledelsen, hvis officielle Navn er Kvægavlens Fællesledelse i Randerskredsen, omfatter næsten hele Amtet, idet kun nogle Foreninger i Aarhus og Hadstenegnen hører under Fællesledelser, der har Domicil i Aarhus Amt.

Oversigt vedrørende Kontrolforeninger i Randers Amt
1896—1930.

Aar	Antal			Udbytte af Mælk og Smør pr. Ko		
	Foreninger	Medlemmer	Køer	kg Mælk	pCt. Fedt	kg Smør
1896	1					
1897	1	24	185			
1898	9	164	3525			
1899	14	326	5968			
1900	20	478	8390			
1901	22	521	8634			
1902	20	460	6541			
1903	}	21	412			
1904						
1905	24	504	7584	3105	3,45	120
1906	21	399	6731	2911	3,48	112
1907	22	440	6802	3056	3,49	119
1908	23	430	7309	3077	3,50	120
1909	21	397	6663	3092	3,51	121
1910	20	392	7060	2978	3,50	116
1911	24	444	7584	3120	3,55	123
1912	22	411	7084	3095	3,55	122
1913	26	484	8580	3071	3,47	120
1914	31	598	10292	3235	3,50	126
1915	32	675	11392	3013	3,55	119
1916	34	742	10812	3169	3,59	127
1917	40	908	12240	3134	3,59	125
1918	41	869	12095	2549	3,57	101
1919	38	775	9994	2199	3,59	88
1920	39	878	11641	2477	3,61	100
1921	38	931	12929	2945	3,62	119
1922	44	1113	15316	3207	3,60	129
1923	48	1258	17074	3143	3,68	129
1924	49	1284	17957	3479	3,70	144
1925	56	1546	21105	3332	3,70	138
1926	60	1752	23750	3302	3,67	135
1927	69	2084	28184	3320	3,71	137
1928	68	2094	29049	3397	3,75	142
1929	73	2300	32519	3503	3,75	147
1930	93	3228	42651	3654	3,79	155

Kontrollforeningerne i Aalborg Amt

af Konsulent Nic. Bonde

En af de allerførste Kontrollforeninger i Jylland oprettedes i Aalborg Amt i 1896 nemlig Kontrollforeningen for Kjær Herreds østlige Del, men selv om der ligesom i andre Egne inden 1900 blev oprettet en Del Foreninger, saa blev Antallet dog i dette Amt forholdsvis ringe saa langt frem som indtil Tiden ved Krigens Begyndelse. I 1900 var der 12 Kontrollforeninger i Amtet, men de gik atter ned til 7—8 Stk. og naaede først i 1911 op til 12 Foreninger igen. Der fulgte saa en jævn Stigning, saaledes at der i 1916 var 32 Foreninger, men herover naaedes ikke før i 1923, siden hvilket Aar der nu er blevet en Fordobling i Antallet, idet dette er naaet op til ved Udgangen af 1930 at være 86. For Regnskabsaaret 1929—30 afsluttede 69 Foreninger Regnskabet for 2176 Besætninger med 29.590 kontrollerede Køer, eller 28.8 pCt. af den samlede Kobestand.

Samarbejdet skete her fra først af igennem Aalborg Amts Fællesledelse, oprettet 4. December 1897 med Dyrnlæge L. L a s s e n, Haverslev, som Formand og Gaardejer C l a u s J o h a n s s e n, Vaarst som Konsulent. I 1907 afløstes Dyrnlæge Lassen af Gaardejer L. J. F æ r c h, Rørbækgaard.

Gaardejer N. K r. N i e l s e n, Kirketerp,

var Formand til 1917 og senere igen fra 1922—24, medens Gaardejer Bertel F æ r c h, Mejlby, var Formand fra 1917—22. Siden 1924 har Gaardejer Peter Olsen, Rosbjerggaard, været Fællesledelsens Formand. I 1926 blev der foretaget en Omordning af Fællesledelsen, efter hvilket Aar den bærer Navnet Himmerlands samvirkende landøkonomiske Foreningers Fællesledelse. Siden 1909 har N. Nielsen Kroer, Hørby, været Fællesledelsens Konsulent, og han var ligeledes fra 1916 og indtil 1926 Konsulent for den lille Han-Herredernes Fællesledelse, som imidlertid opløstes dette Aar.

De Foreninger, som før havde sluttet sig til denne Fællesledelse, gik saa ind under en Fællesledelse, som i 1922 var blevet dannet indenfor Aalborg Amts Landboforenings Omraade med Proprietær K. B u u s, Plejstrupgaard, som Formand og Landbrugskandidat B ø r g e D a v i d s e n som Konsulent.

I dette Amt ligger det gennem Kontrollforeningerne maalte Udbytte af Køerne ogsaa som et af de laveste og viser først i de sidste 10 Aar en væsentlig Stigning, saaledes som det fremgaar af følgende Oversigt.

Oversigt vedrørende Kontrolforeninger i Aalborg Amt
1896—1930.

Aar	Antal			Udbytte af Mælk og Smør pr. Ko		
	Foreninger	Medlemmer	Køer	kg Mælk	pCt. Fedt	kg Smør
1896	1					
1897	1	9	678			
1898	4	73	2163			
1899	7	129	3343			
1900	12	185	5542			
1901	12	196	5634			
1902	12	201	5892			
1903	} 7	114	2908			
1904						
1905	7	133	3738	2722	3,42	104
1906	7	147	3886	2643	3,43	101
1907	8	160	4444	2654	3,41	101
1908	7	150	3793	2752	3,44	105
1909	8	148	4098	2685	3,47	104
1910	11	266	4763	2697	3,52	106
1911	12	256	4572	2825	3,52	111
1912	15	327	5475	2837	3,48	110
1913	17	359	6647	2780	3,47	107
1914	23	492	8602	2894	3,46	111
1915	27	586	9801	2775	3,46	107
1916	32	691	10592	2855	3,48	111
1917	31	704	9600	2902	3,52	114
1918	30	657	9420	2407	3,52	94
1919	28	599	8232	2129	3,51	83
1920	28	622	8871	2418	3,46	93
1921	31	747	10509	2801	3,53	110
1922	32	819	11680	3050	3,54	120
1923	36	922	13291	3002	3,60	121
1924	40	1052	15120	3248	3,60	130
1925	44	1192	16107	3178	3,57	127
1926	51	1423	19591	3142	3,58	125
1927	49	1387	19321	3185	3,59	128
1928	55	1518	22264	3225	3,65	131
1929	60	1734	25267	3266	3,65	133
1930	69	2176	29590	3355	3,67	137

Kontrollforeningerne i Hjørring Amt

af Konsulent Nic. Bonde

Allerede i 1896 oprettedes 3 Kontrollforeninger i Hjørring Amt, nemlig: Bjærgby, Hjørring og Omegns og Sindal Kontrollforeninger, og i ret hurtigt Tempo oprettedes indtil Aarhundredeskiftet ikke saa faa Foreninger i dette Amt. I det første Aar herefter afsvækkedes Interessen for Arbejdet dog atter en Del, men herefter har Tilslutningen til Kontrollforeningsarbejdet været større end i de fleste af de øvrige jyske Amter.

Hertil har det sikkert bidraget, at de siden 1897 aarlig afholdte Kontrollforeningsmøder ca. hvert 3. Aar blev fastlagt til Afholdelse paa Vraa Højskole og formentlig har vakt Opmærksomheden om Sagen i den Egn, hvori de blev holdt.

Der er ved Slutningen af 1930 71 Kontrollforeninger i Hjørring Amt, og regnet for sidst afsluttede Regnskabsaar 1929—30 var der i Foreningerne 2213 Besætninger med 34.965 Køer under Kontrol, og dette Antal Køer udgør 31 pCt. af hele Bestanden i Amtet.

I de Aar, da Kontrollforeningerne i Hjørring Amt kom med i Fællesledelsens Virksomhed, var Gaardejer K. M. Kristensen, Klastrup, Formand for Hjørring Amts Fællesledelse og A. Chr. Nielsen, S. Saltum, senere Røvkjærgaard, dens Konsulent. Fra 1910 blev Gaardejer Jens Pedersen,

Glimsholt, Formand, medens den tidligere Formand, K. M. Kristensen, Klastrup, varetog Konsulentarbejdet indtil 1914, da Landbrugskandidat C. Gaarde, Hjørring, ansattes som Konsulent. Men medens Gaarde endnu virker som Fællesledelsens Konsulent, saa er Formandsstillingen i 1930 overtaget af Gaardejer Chr. Søndergaard, Ø. Brønderslev.

Som nævnt for dette Amts Vedkommende har Kontrollforeningssagen ikke kunnet klage paa ringere Tilslutning end i de andre jyske Amter, men som det fremgaar af hossatte Oversigt, saa er Udbyttetallene ikke store og er imellem de allerlaveste af de jyske Amter. De særlige Jordbundsforhold og det barske Klima sammen med en Bestand af gennemgaaende smaa og vist ikke særlig trivelige Køer er — foruden maaske ogsaa Plejeforhold — Grunden til det forholdsvis ringe Gennemsnitsudbytte pr. Ko. I de sidste 10 Aar er Udbyttetallene dog i Lighed med, hvad der almindelig har fundet Sted, blevet væsentlig større, omend de endnu er blandt de laveste af de jyske Amter.

Der er dog indenfor Amtet udviklet særdeles højtydende Besætninger med et aarligt Smørudbytte paa langt over 200 kg Smør i Gennemsnit, og med mange enkelte Køer med over 300 kg Smør i et Aar.

Oversigt vedrørende Kontrolforeninger i Hjørring Amt
1896—1930.

Aar	Antal			Udbytte af Mælk og Smør pr. Ko		
	Foreninger	Medlemmer	Køer	kg Mælk	pCt. Fedt	kg Smør
1896	3					
1897	8	140	5151			
1898	11	205	7832			
1899	19	417	11013			
1900	23	540	13291			
1901	23	539	12837			
1902	26	618	12980			
1903	} 12	279	4799			
1904						
1905	16	352	7888	2594	3,37	97
1906	23	506	11012	2538	3,38	96
1907	26	572	12241	2546	3,38	96
1908	23	529	10769	2588	3,41	99
1909	26	533	12589	2557	3,47	99
1910	28	622	13328	2530	3,46	97
1911	34	731	15164	2607	3,47	101
1912	28	582	12600	2690	3,48	104
1913	34	680	14926	2685	3,43	103
1914	34	670	14790	2807	3,40	106
1915	35	700	15995	2722	3,40	103
1916	44	933	19052	2660	3,41	101
1917	45	1008	18810	2796	3,48	108
1918	45	909	16650	2348	3,46	91
1919	41	804	14145	2027	3,47	78
1920	46	980	17498	2162	3,51	84
1921	49	1122	20498	2613	3,49	101
1922	50	1230	23193	2905	3,50	113
1923	53	1299	24436	2909	3,59	116
1924	53	1405	25183	3089	3,56	123
1925	53	1426	24400	2964	3,58	118
1926	53	1463	23505	3085	3,56	122
1927	55	1524	26104	3168	3,61	127
1928	57	1529	28922	3229	3,63	131
1929	62	1817	31509	3283	3,63	133
1930	68	2213	34865	3389	3,66	138

Kontrollforeningerne i Thisted Amt af Konsulent Nic. Bonde

Skønt Amtet med Hensyn til Oprettelse af de første Kontrollforeninger var lige saa tidligt med som de fleste af de andre Amter — den første oprettedes i 1898 — saa blev det dog ikke her til noget videre med Tilslutning til dette Arbejde før i de allerseneste Aar. Først i 1924 naaede Antallet af Foreninger over 10 og er nu i 1930 kun naaet op paa 30 Foreninger med 868 Medlemmer og 9.705 Køer eller kun 17.8 pCt. af samtlige Køer i Amtet under Kontrol. Den ringe Tilslutning maa væsentligst søges deri, at Kødproduktionen i dette Amt gennem lange Tider og tildels endnu gik forud for Mælkeproduktionen.

De faa Kontrollforeninger sluttedes her sammen i en Fællesledelse for sig, og indtil 1916 var Gaardejer Birton Nielsen, Hønbjerg, baade Formand og Konsulent for Fællesledelsen. I 1916 blev den slaaet sammen med Fællesledelsen af Kvægavlsforeninger i Thisted Amt med Gaardejer Kr. Jensen, Andrup, som Formand og Landbrugskandidat Chr. P. Bjørnsgaard som Konsulent. Medens Bjørnsgaard endnu fungerer som Konsulent, saa blev Kr. Jensen i 1923 afløst af Gaardejer Ole Bak, Faartoft, Thisted, der nu er Formand for Fællesledelsen.

Oversigt vedrørende Kontrolforeninger i Thisted Amt
1898—1930.

Aar	Antal			Udbytte af Mælk og Smør pr. Ko		
	Foreninger	Medlemmer	Køer	kg Mælk	pCt. Fedt	kg Smør
1898	1	15	514			
1899	5	158	1583			
1900	6	228	1898			
1901	6	232	2083			
1902	6	211	2030			
1903	}	1	26			
1904						
1905	2	50	490	3124	3,31	115
1906	4	104	980	2936	3,47	113
1907	4	104	1081	2970	3,48	115
1908	3	85	1144	3073	3,55	122
1909	2	40	592	2827	3,38	106
1910	4	87	1084	2750	3,52	108
1911	5	131	1635	3013	3,52	118
1912	5	132	1670	2909	3,56	116
1913	4	91	1056	2999	3,51	117
1914	5	119	1335	3220	3,43	123
1915	7	165	1771	3002	3,55	119
1916	8	182	1760	3160	3,52	124
1917	7	162	1372	3146	3,55	124
1918	4	103	912	2540	3,55	101
1919	4	90	812	2345	3,73	98
1920	4	94	1032	2664	3,69	110
1921	5	122	1379	2991	3,65	122
1922	5	129	1465	3242	3,56	129
1923	8	203	2281	3051	3,59	124
1924	11	252	3548	3248	3,55	129
1925	14	367	4379	2959	3,60	119
1926	15	390	4444	3162	3,55	125
1927	16	450	5324	3297	3,63	134
1928	19	568	6516	3301	3,65	134
1929	20	624	7158	3342	3,64	136
1930	30	868	9705	3524	3,66	144

TABELLARISKE OVERSIGTER
VEDRØRENDE
KONTROLFORENINGERNE
I
RANDERS, AALBORG, HJØRRING
OG THISTED AMTER

Foreningens Navn	Formandens Navn og Adresse	Oprettet Aar	Antal Medl.	Antal Køer
Randers Amt.				
Aalum og Omegns	Gdr. J. H. Cleemann, Moesgaard, Bjerregrav	1929	24	600
Askildrup-Tebbestrup	» Jac. Jacobsen, Askildstrup, Randers	1925	35	450
Bendstrup og Omegns	» Niels Helbo, Termestrup, Mørke	1907	36	425
Binderup og Omegns	» Anders Rasmussen, Binderup, Havndal	1914	27	450
Bjerregrav 1. Kreds	» N. Bj. Hansen, Bjerregrav		33	430
» 2. Kreds			32	415
Bos	» Martinus Rasmussen, Voer, Ørsted	1908	34	580
Bøjen og Omegns	» A. J. Galmstrup, Hejlskov, Mørke	1930	37	418
Ebeltoft Omegns	» N. M. Rasmussen, Petersminde, Draaby, Ebeltoft	1922	41	580
Esbenhus	» L. Pedersen, Møllegaard, Hjortshøj	1920	36	550
Esbenhus Mejerikreds	» Niels P. Møller, Linaa, Løgten	1925	77	652
Essenbæk og Omegns	» N. Juul, Moeskær, Uggelhuse	1924	33	580
Faarup-Glenstrup	» H. L. Hansen, Gl. Faarup, Faarup	1928	50	525
Faarup og Omegns	» Niels Christensen, Nørbæk, Faarup	1901	34	607
Falslev-Vindblæs	» Louis Ægidius, Kragelund, Norup	1916	40	420
Fausing og Omegns	» Peder Rasmussen, Fausing, Allingaabro	1909	30	422
Fjellerup-Glæsborg I	Insp. H. Froberg, Mejlgaard, Tranehuse	1924	72	880
» II				
Galten	Gdr. Carl Suhr, Kirketerp, Astrup-, Hadsten	1902	19	365
Gjerslev I	Prop. P. Johnsen, Nøragergaard, Gjerlev	1929	64	800
Gjerslev-Enslev-Stangerum				
Gjerrild og Omegns	Gdr. J. Ludvigsen, Gjerrild	1920	34	500
Gjesing og Omegns I	» C. Højlund, Julielund, Allingaabro		77	920
» II				
Grønfeld	» Mikkel Mikkelsen, Grønfeld, Feldballe	1921	41	492
Haab	» P. Tøttrup, Hevring, Ørsted	1928	40	500
Hadbjerg og Omegns	» Mikael Hestbæk, Hadbjerg, Hadsten	1898	30	425
Hadstenegnens	» Søren Simonsen, Hinge, Hadsten	1926	42	400
Hald-Mejlby	» P. Andersen, Linde, Spentrup	1930	28	405
Hald-Stouby	Samme	1930	37	400
Halling-Skader	» Jens Rasmussen, Halling, Randers	1903	23	370
Hammelev og Gammelsogns	» Jens P. Pedersen, Ilkærgaard, Grenaa	1917	31	410
Harridslev og Omegns	» Kristen Olesen, Harridslev, Randers	1901	33	430
Helgenæs	» P. Løche, Sandballegaard, Knebel	1920	58	770
Hoed og Omegns	Insp. C. Trane, Katholm Avlsgaard, Grenaa	1924	27	600
Holbæk	Prop. Halvor Hansen, Udbygaard, Ørsted	1929	44	464
Hornslet og Omegns	Insp. N. Nielsen, Rosenholm, Hornslet	1897	28	622
Hørning og Omegns	Rentier N. Juul, Moeskjær, Uggelhuse	1905	32	390
Kastbjerg	Gdr. A. Lundby, Kastbjerg, Havndal	1899	25	390
Kolind-Nødager	» Hans Jørgen Jensen, Nødager, Kolind	1917	45	494
Kolind og Omegns			47	530
Kronborg	» Sognef. R. Andersen, Sigsagergaard, Dalbyover	1921	29	398
Kronjyden	» Hans Schnoor, Tvede, Randers	1929	50	292
Lime og Omegns I	» R. J. Rasmussen, Lemmer, Mørke	1903	70	882
» II				
Lyngby og Omegns	» P. Konge, Lyngby, Trustrup	1929	37	440

Assistentens Navn og Adresse	Ansættelsesaar	Uddannelse
Christensen, Iver, hos Formanden		
Andersen, Carl Martin, Tebbestrup, Randers	1930	Klank Højskole 1926—27
Rasmussen, Chr., Termestrup, Mørke	1927	Ladelund Landbrugsskole
Andersen, Niels, hos Formanden		
Christensen, Svend Helmer, hos Formanden		
Nielsen, Ernst, hos Formanden		
Jessen, Nicolai, hos Formanden	1925	Haslev Kontrolskole 1925
Nielsen, Jens, Støvkrog, Bjerringbro		
Guder, Jeppe H., hos Formanden		
Hjortshøj, Aage, hos Formanden	1930	Malling Landbrugsskole 1930
Christiansen, H. P., Haarup Mark, Hjortshøj	1926	Skaarup Landbrugsskole
Jensen, Ingvard, Dragstrup, Volk Mølle	1929	Haslev Kontrolskole
Rømer, Jens, hos Formanden		
Kruse, Svend, hos Formanden		
Jensen, Kristine, Lille Binderup, Aars	1930	Aabybro Kontrolskole
Just, Charles, hos Formanden	1927	Malling Landbrugsskole 1922
{ Jacobsen, L., hos Formanden		
{ Lassen, Andreas, hos Formanden		
Andersen, Johannes, Galten, Hadsten	1925	Skaarup Landbrugsskole 1922, Vejlbym Kontrolkursus 1924—25
{ Johnsen, Georg Emanuel, hos Formanden	1929	Ladelund Landbrugsskole
{ Svendsen, Christian, Heager, Ø. Tørsiev	1930	Malling Landbrugsskole
Nielsen, Thomas E., hos Formanden	1930	Haslev Kontrolskole 1930
{ Svendsen, German, hos Formanden		
{ Sørensen, Johannes, hos Formanden	1930	Haslev Kontrolskole 1930
Larsen, Harald, hos Formanden	1930	Vejlby Kontrolskole
Jensen, Peter Hermann, hos Formanden	1929	Asmildkloster Landbrugsskole 1925
Nielsen, Jens Aksel, hos Formanden		
Bjerregaard, Holger, Vissing, Laurberg	1929	Klank Højskole
Mølgaard, Martinus, hos Formanden	1930	Asmildkloster Landbrugsskole 1927
Nicolajsen, Anders, Hald St.	1930	Skaarup Landbrugsskole 1916—17
Sørensen, Michael, hos Formanden	1927	Malling Kontrolkursus 1927
Svendsen, Jens Chr., Grenaa	1928	Haslev Kontrolskole
Udsen, Peter, Harridslev, Randers	1926	Ødum Landbrugsskole 1905
Berthelsen, Niels, hos Formanden	1920	Tune Landboskole
Østergaard, Anker, hos Formanden	1931	Vejlby Landbrugsskole
Christensen, Anna, hos Formanden	1929	Ladelund Landbrugsskole 1923
Egebjerg, Svend, hos Formanden	1929	Malling Landbrugsskole 1929
Juhl, R., hos Formanden		
Nielsen, Niels Jepsen, hos Formanden	1930	
Hellesen, Axel, hos Formanden	1929	Køng Landbrugsskole
Kildahl, Jens, Sangstrup, Grenaa	1931	Lyngby Højskoles Kontrolkursus
Rasmussen, Poul, hos Formanden	1929	Haslev Kontrolskole 1929
Nielsen Christian, Støvring, Randers	1930	Malling Landbrugsskole
{ Krogh, Jens Alfred, Lemmer Mørke	1927	Haslev Kontrolskole
{ Kaspersen, Agnete, Lemmer Mørke		
Borup, Niels, hos Formanden	1930	Korinth Landbrugsskole

Foreningens Navn	Formandens Navn og Adresse	Oprettet Aar	Antal Medl.	Antal Køer
Lystrup-Vivild I	Gdr. E. K. Katholm, Lystrup, Vivild	1921	56	720
» II				
Løgten Omegns	» A. Sørensen, Edelsborg, Løgten	1916	38	507
Mariager I	» A. Grøn, Bjerregaard, Mariager	1912	36	454
» II				
» III				
Mørke og Omegns	» N. Søndergaard, Kristinehøj, Mørke	1928	42	480
Nimtofte og Omegns	» Chr. Bach, Svenstrup, Nimtofte	1903	42	500
Nørager-Tustrup	» Holger Christiansen, Nørager, Vivild	1930	34	329
Nr. Onsild og Omegns	» Sognef. Kr. Pedersen, Højmosseg., Hobro	1922	38	365
Raastedbro	» P. Lindgaard, V. Kondrup, Randers	1898	22	452
Randers	» Carl Jensen, Borup, Randers	1925	23	369
Rodskov	» N. Frisgaard, Bakkely, Skødstrup	1928	35	475
Rodskov-Skjødstrup				
Rasmus og Omegns	» Jens Rasmussen, Gravlev, Hyllested	1924	45	597
Ryomgaard og Omegns	» P. Hviid, Marie Magdalene, Ryomgaard	1930	50	470
Selling og Omegns	» P. Ludvigsen, Selling, Hadsten	1898	24	320
Skiffard-Fannerup-Ginnerup	» L. Hougaard, Fannerup, Kolind	1926	32	490
Skjørring	» Martin Rasmussen, Skjørring, Mørke	1916	34	470
Spentrup-Gassum	» Peter Thyboe, Spentrup	1921	34	365
Støvring og Omegns	» Marius Hou, Skalmstrup, Randers	1921	31	575
Søby og Omegns	» Kristian Fisker, Skader, Randers	1924	32	425
Sdr. Onsild	» P. Højgaard Hermansen, Sdr. Onsild, Onsild	1922	28	420
Taastrup-Bjødstrup og Omegns	» Niels Larsen, Taastrup, Feldballe	1926	38	366
Thorsager-Bregnet I	» Valdemar Helbo, Følle, Rønde	1905	31	441
» II				
Thorsager og Omegns	» Meinert Mortensen, Thorsager	1915	30	380
Thorup Mejerikreds	» Jens P. Jensen, Rødegaard, Knebel	1929	87	1200
Trustrup og Omegns	Propr. L. A. la Cour, Søbygaard, Trustrup	1903	23	497
Trustrup-Ølst vester	Gdr. Chr. Nielsen, Munkdrup, Randers	1916	34	435
» øster				
Tøstrup og Omegns	» A. J. Andersen, Højmark, Kolind	1930	41	451
Vejlby og Omegns	» Jens Møller, Sdr. Homaa, Trustrup	1904	34	620
Villersø og Omegns	» Peder Pedersen, Skindbjerg, Grenaa	1908	24	440
Virring Sogns nordlige	» Rasmus Brøste, Floes, Uggelhuse	1923	60	700
» sydlige				
Vissing og Omegns	» A. Pedersen, Erslev, Hadsten	1916	27	390
Voldby Mejerikreds	» Fr. Møller, Karlby, Voldby	1929	66	720
Voldby og Omegns	» Søren Allermann, Voldby	1902	38	602
Voldum-Rud	» Niels Nielsen, Hvalløs, Randers	1922	57	800
Vrinner og Omegns	» Vilh. Kruse, Vrinner	1926	33	438
Ødum og Omegns	» N. Møller Balle, Astrupgaard, Hadsten	1907	24	432
Ørstedegnens I	» Jørgen V. Hansen, Ørsted	1924	80	987
» II				
Ørum-Kni-Mastrup	» Nikolaj Andersen, Mastrup, Ørum	1924	42	405
Ørum og Omegns sydlige	» N. M. Hæg, Nørskovgaard, Langaa	1899	95	1190
» vestlige				
» østlige				

Assistentens Navn og Adresse	Ansættelsesaar	Uddannelse
{ Klastrup, A., hos Formanden		
{ Jørgensen, Christian, hos Formanden		
Mikkelsen, Karl, hos Formanden		
{ Andersen, Martin, Kærby, Hald		
{ Svensson, Anders H., hos Formanden		
{ Nielsen, Charles, Katbjerg, Mariager		
Andreassen, Kristen, hos Formanden	1928	Stevns Kontrolskole
Andreassen, Petri, hos Formanden	1930	Skaarup Landbrugsskole
Adamsen, M., hos Formanden		
Christensen, Johanne, hos Formanden	1930	Stevns Kontrolskole
Andersen, Anker, hos Formanden		
Hansen, H. C., hos Formanden	1930	Fyns Stifts Husmandsskole 1928
Madsen, Lilly, Tendrup, Hornslet	1930	Aabybro Højskole
Busk, Adolf, Hjelmager, Løgten	1929	Klank Højskole 1929
Pind, Jens Lauersen, Gravlev, Hyllested	1927	Vestbirk Højskole
Rasmussen, Agner, hos Formanden	1930	Malling Landbrugsskole
Nielsen, Anton, hos Formanden	1926	Samme 1926
Sørensen, Peter, hos Formanden	1930	Odense Husmandsskole
Christensen, Kjeldsen, hos Formanden	1928	Asmildkloster Landbrugsskole
Møller, Albert, Hvidsten, Spentrup	1930	Malling Landbrugsskole
Rasmussen, Adolf, hos Formanden	1930	Kontrolkursus
Sørensen, Peter, hos Formanden	1930	Asmildkloster Landbrugsskole 1926
Jensen, Ejnar, hos Formanden		
Pedersen, Peder, Bjødstrup, Rønde	1926	Malling Landbrugsskole
{ Andersen, Niels, hos Formanden		
{ Grand, Rasmus, hos Formanden		
Thorning, Chr., Thorsager	1929	Ribe Mælkeriskole
{ Sørensen, Harald, hos Formanden		
{ Christensen, Martin, hos Formanden	1929	Asmildkloster Landbrugsskole
Poulsen, Jens, Bolle	1922	Samme 1922
Jensen, Peder, Munkdrup, Randers	1926	Skaarup Landbrugsskole
Thomsen, Otto, Vilstrup, Randers	1930	Fyns Stifts Husmandsskole 1923
Andersen, Peter Kjær, hos Formanden		
Gregersen, Vilhelm, hos Formanden		
Koch, Ole Nielsen, Villersø, Grenaa		
{ Møller, Svend, hos Formanden	1930	Malling Landbrugsskole 1930
{ Christensen, Lars, hos Formanden	1929	Samme 1929
Bægaard, Thomas, hos Formanden	1930	Haslev Kontrolskole 1928
Skaaning, Emil, Sangstrup, Grenaa	1929	Malling Landbrugsskole
Jepsen, Peter Andreas, Voldby	1921	Samme
{ Johansen, Jørgen, hos Formanden	1926	
{ Nielsen, V., hos Formanden	1930	
Christiansen, Julius, Vrinners Mejeri, Vrinners	1930	
Larsen, P. Lausen, hos Formanden	1905	Ladelund Landbrugsskole 1905
{ Balle, Jacob, hos Formanden	1931	Vejlby Landbrugsskole 1930
{ Petersen, Magnus, hos Formanden	1930	Vesterdal Højskole 1930
Larsen, Fr., hos Formanden		
{ Jørgensen, Johannes, Bækkærund, Laurbjerg	1930	Haslev Kontrolskole 1930
{ Petersen, Hans Nygaard, Højbo, Langaa	1930	Asmildkloster Landbrugsskole 1930
{ Petersen, Viggo, Værum, Randers	1930	Fyns Stifts Husmandsskole 1930

Foreningens Navn	Formandens Navn og Adresse	Oprettet Aar	Antal Medl.	Antal Køer
Ørum-Ulstrup	Gdr. Nic. Andersen, Mastrup, Ørum	1930	39	410
Ørup og Omegns	Propr. J. Thygesen Nielsen, Ørupg., Trustrup	1909	32	700
Øster Tørslev	Gdr. Sognefoged Niels P. Pedersen, Øster Tørslev	1917	33	510
Øster Tørslev-Tørring	» Marius Clausen, Tørring, Øster Tørslev	1924	45	359
Øster og Vester Alling	» Marius Hald, V. Alling, Auning	1904	63	937
Aalborg Amt.				
Aabybro Central	Landbrugslærer A. M. Sørensen, Fredebo, Aabybro	1928	28	280
Aabybro og Omegns	Forp. Ove Skeel, Gammeltoftegaard, Aabybro	1898	17	700
Aardestrup og Omegns	Gdr. W. Dam, Oplev, Støvring	1930	37	370
Ajstrup og Omegns	» Berg Risager, Siverholm, Uggerholm	1923	35	522
Als og Omegns	» Ejnar Hvirvelkær, Als, Østjll.	1900	38	69
Arden og Omegns	» Thor Kristoffersen, Søndersøgd., Arden	1922	31	382
Astrup og Omegns	» Martin Andersen, Bundgd., Terndrup	1924	30	435
Blære-Bjørnstrup	» Thorvald Poulsen, Bjørnstrup, Blære	1929	37	450
Brøndum og Omegns	» Chr. Christensen, Lille Brøndum, Løgstør	1921	32	482
Bælum og Omegns A » B	» Martin Müller, Baunhøjgaard, Bælum	1917	47	950
Dollerup og Omegns	Propr. N. Erichsen, Bakkegaard, Skørping	1920	24	415
Døstrup-Rørbæk	Gdr. Elis Færch, Knoldbakgaard, Døstrup H.	1899	32	425
Farsø Sogns nordlige	» Hans Pedersen, Gøttrup, Farsø	1913	35	525
» sydlige	» Poul P. Poulsen, Fandrup	1916	43	514
Finnerup-Døstrup	» Jens Lakmann, Døstrup H.	1930	46	350
Fjellerad og Omegns	» Harald J. Jensen, Ooppelstrup Møllegd., Gistrup	1926	18	300
Fleskum Herreds	» P. Bastholm, Romdrupgaard, Klarup	1901	23	572
Frejlev-Drastrup	» Niels Qvist, Frejlev, Aalborg	1930	27	350
Fremad-Biersted	» Jens Præstgaard, Biersted	1924	32	500
Fristrup og Omegns	» Otto Mikkelsen, Fristrup, Birkelse	1928	33	375
Gaaser og Omegns	» Joh. Justesen, Gaaser Gandrup	1911	25	420
Gerding-Blendstrup	» Chr. Winther, Horsens, Vaarst	1931	35	385
Gislum og Omegns	» Søren Christensen, Gislum, Østrup	1929	32	400
Giver-Gundestrup	» Hans Chr. Andersen, Masbæk, Aars	1929	40	450
Gravlev og Omegns	» Søren Østegaard, Gravlev, Støvring	1925	27	425
Gudumholm og Omegns	» Nanfeldt Gregersen, Kildegaard, Gudumholm	1922	24	400
Gug-Visse og Omegns	» Holger Jensen, Kildalsgaard, Gug	1928	25	460
Haverslev og Omegns	» H. E. Kolstrup, Nørlund, Arden	1913	27	497
Helberskov og Omegns	» Jens Andersen, Risesminde, Als, Østjll.	1923	50	450
Hindsted Herreds	» C. O. Jørgensen, Høgholt, Skelund	1918	24	510
Hornum og Omegns	» Carl Gregersen, Helminggaard, Hornum	1919	32	372
Horsens og Omegns	» Anders Nielsen, Bakkelygaard, Langholt	1925	32	425
Hvorvarp og Omegns	» Th. Troelsen, Gyvelgaard, Hornum	1929	38	415
Kjelstrup og Omegns	» Jens Sørensen, Kjeldstrup, Hobro	1930	27	355
Kjær Herreds østlige	» Otto Toft, Nørreskovgaard, Hals	1896	16	800

Assistentens Navn og Adresse	Ansættelsesaar	Uddannelse
Severinsen, Henry, Kni, Ørum	1928	Køng Kontrolkursus
Christensen, Rygaard, hos Formanden	1928	Ladelund Landbrugsskole 1924—25
Andersen, Niels Thorhauge, Øster Tørslev	1926	Samme 1916
Jespersen, Marie, hos Formanden	1930	Asmildkloster Landbrugsskole 1930
{ Moselund, Ernst, hos Formanden	1930	Vejlby Landbrugsskole 1930
{ Andersen, Aage, hos Formanden	1923	Haslev Kontrolskole 1923
Sørensen, Martin, Aabybro	1930	Aaby Højskole
Christensen, Morten, hos Formanden	1930	Aaby Højskoles Kontrolkursus
Andersen, Niels, hos Formanden	1930	Try Højskole 1930
Clemmensen, Arnold, hos Formanden	1926	Aaby Højskole
{ Østergaard, Chresten, Als, Østjll.	1929	Asmildkloster Landbrugsskole
{ Hvilsum, Marry, Als, Østjll.		
Nielsen, Karl, Store Arden, Arden	1928	Skaarup Landbrugsskole 1928
Rønde, Valborg, hos Formanden	1930	Høng Højskole
Charlsen, Charles, hos Formanden	1930	Try Kontrolkursus 1930
Kjeldal, Aage, hos Formanden	1930	Malling Landbrugsskole 1930
{ Pedersen, Elvenius, Bælum	1930	Køng Kontrolkursus
{ Thomsen, Evald, Bælum		
Hansen, Peter, hos Formanden	1930	Try Højskole 1928—29
Christensen, Carl M., hos Formanden		
Espersen, Chr., Støttrup, Farsø	1929	Asmildkloster Landbrugsskole
Bech, And., hos Formanden		
Jacobsen, Jens Thyge, hos Formanden	1930	Vesterdal Højskole 1929
Jensen, Henry G., hos Formanden	1930	Vejlby Landbrugsskole
Jensen, Alfred Møller, hos Formanden	1926	Haslev Kontrolskole
Andersen, N. P., hos Formanden		
Christensen, Marius, hos Formanden		
Østergaard, Jens, Frstrup, Birkelse	1930	Aaby Højskoles Kontrolkursus
Christensen, Peter, hos Formanden	1930	Try Højskole 1929—30
Rindlig, Eigil, hos Formanden		
Christensen, Anders, hos Formanden	1930	Asmildkloster Landbrugsskole 1930
Sørensen, Johannes, hos Formanden	1930	Aaby Høj- og Landbrugsskole
Bundgaard, Hans, hos Formanden	1929	Kerteminde Højskole 1926
Madsen, Jensenius, hos Formanden	1930	
Larsen, Alfred, hos Formanden	1930	Ladelund Kontrolkursus
Andersen, Magnus, hos Formanden	1930	Aaby Høj- og Landbrugsskole 1930
{ Pedersen, Peder Christian, hos Formanden	1925	Ladelund Landbrugsskole
{ Sand, Karen, hos Formanden		
Hansen, Anton, hos Formanden	1929	Try Højskole
Binderup, Axel, Hvorup, Hornum	1929	Asmildkloster Landbrugsskole
Rønfeldt, Hans, hos Formanden	1930	Aaby Højskole
Roed, Adolf, hos Formanden		
Svensen, Kristine, hos Formanden	1930	Fyens Stifts Husmandsskole
Jensen, Ejnar, Langholt Hovedgaard, Langholt	1930	Borris Landbrugsskole 1928

Foreningens Navn	Formandens Navn og Adresse	Oprettet Aar	Antal Medl.	Antal Køer
Komdrup	Gdr. Carl Aa. Brunø, Komdrup	1931	37	370
Kongerslev og Omegns	» N. P. Lundsgaard, Ørstubgaard, Kongerslev	1907	20	800
Korum-Løgsted	» Søren Hald, Ravnstrup, Løgstør	1928	30	370
Lundby og Omegns	» Vald. E. Pedersen, Jørgensdal, Gistrup	1915	26	511
Mou Sogns	» Karl Jensen, Gudumholm	1929	54	400
Nørager og Omegns	» Kristian Bundgaard, Guldager, Simested	1923	37	470
Nørholm-Sønderholm	» L. P. Larsen, Nyrup, Nibe	1920	34	400
Nørre Tranders	» Jac. Møller, Christiansminde, Aalborg	1926	19	447
Nørre Økse-Sønder Økse	» Kristen Møller Mortensen, Østerby, Halvrømmen	1910	20	354
Overlade	» Niels Riisgaard, Sønderlade, Aars	1920	43	570
Ravnkilde-Rørbæk	» Martin Nielsen, Højgaard, Rørbæk	1913	29	373
Rold-Nysum	» Alfred Bøgh, Nysum, Arden	1930	47	412
Rostrup og Omegns	» Erik S. Eriksen, Marienborg, Arden	1930	26	405
Sebber-Farstrup	» H. H. Welling, Hornsgaard, Sebbesund	1925	34	550
Skivum	» Ludvig Kristensen, Engdalsgd., Vægger	1931	38	420
Skjorbæk-Gundersted	» Niels Simonsen, Skjorbæk, Halkjær	1913	48	550
Skørping og Omegns	» P. Christensen, Ræbild, Skørping	1929	31	370
Snæbum og Omegns	» Anders Kr. Jensen, Snæbum, Hobro	1930	25	235
Stenild og Omegns	» Kr. Vestergaard, Stenild, Hobro	1924	23	280
St. Brøndum	» Paul Larsen, Thorup, Skørping	1923	33	454
St. Restrup	» Jens Thorsen, St. Restrup, Sønderholm	1924	45	312
Strandby Sogns	» N. P. Kjærsgaard, Strandby, Farsø	1928	41	380
Svenstrup og Omegns	» Jens Støvring, Svenstrup	1921	24	474
Støvring og Omegns	» Søren Kjær, Dalgaard, Støvring	1914	30	352
Sydhimmerlands vestlige	» Jens Jensen, Tobberup, Hobro	1899	28	386
» østlige	» Peter Rasmussen, Søndergaard, Hobro	1899	21	313
Sønderup-Suldrup	» Jens Kristensen, Tøttrup, Støvring	1913	25	508
Tylstrup og Omegns	» Laurits Larsen, Bilgaard, Tylstrup		26	535
Tylstrup Mejerikreds	» N. Severin Nielsen, Tylstrup	1930	39	392
Ulsted-Hov	Boelsmd. Christian Olsen, Gettrup Mk., Ulsted	1927	37	465
Vaarst og Omegns	Gdr. Karl Bech, Gudum, Vaarst	1913	31	476
Vadum	» Jens A. Andersen, Vadum	1929	26	351
Valsgaard	» P. Chr. Pedersen, Nakkedal, Hobro	1930	29	311
Veddum og Omegns	» Chr. Poulsen, Elmegaard, Veddum	1924	42	510
Veggerby Sogns	» Niels Kristensen, Byrsted, Nibe	1924	49	500
Vestbjerg-Hvorup-Vadum Sognes	» Peder Nielsen, Byriisgaard, Hvorup, Nr. Sundby	1924	29	432
Vester Hassing og Omegns	» N. C. Nielsen, Nejrup, Gandrup	1924	30	450
Vester Hornum	» Nyboe Lauritsen, Holmgaard, Aars	1930	39	362
Vilsted	» Chr. Kollerup, Ny Gaardstedgd., Vilsted	1928	53	490
Vindblæs og Omegns	» Anders Andersen, Vindblæs	1930	45	400
Visborg-Korup	» Michael Pedersen, Korup, Hadsund	1925	30	580
Voxlev-Bislev	» Laurits Knudsen, Gjelstrup Nibe	1912	33	600
Øls Brøndum	» Alfred Kjeldsen, Mølhøjgaard, Hobro	1925	27	325
Øster Hassing	Propr. Lars Jensen, Rottrup, Ulsted	1899	17	560
Øster Hornum og Omegns	Gdr. Lars P. Krist, Harrild, Nibe	1914	41	506
Øster Svendstrup-Lerup	» Ejner Emil Petersen, Nr. Skovsgaard, Skovsgaard	1930	42	375

Assistentens Navn og Adresse	Ansættelsesaar	Uddannelse
Svenningsen, Arne, hos Formanden Jensen, Johannes, Holmgaard, Kongerslev	1928	Grejsdalens Højskole 1923
Jochumsen, Chr., hos Formanden		
Petersen, Jens Jacob, hos Formanden	1929	Aaby Højskole 1929
Nielsen, Johannes, Mou, Gudumholm	1929	Try Højskole 1929
Christensen, Knud, hos Formanden	1928	Asmildkloster Landbrugsskole 1928
Larsen, Malgaard Mose, hos Formanden	1930	Aaby Højskole 1930
Flauenskjold, Knud, hos Formanden	1930	Samme
Christensen, Gunnar, Østerby, Halvrimmen	1930	Samme
Hansen, Olaf Schultz, Ranum	1920	Skaarup Landbrugsskole 1911
Sørensen, Søren Ingvardt, hos Formanden		
Sørensen, Carlo Aagaard, hos Formanden	1930	Dalum Landbrugsskole 1930
Rask, Herdis, Hegedal Hobro	1930	Fyens Stifts Husmandsskole 1927
Bjerregaard, Christensen V., hos Formanden	1928	Aabybro Højskole
Valsted, Vilhelm, hos Formanden		
Skovhus, Chr., hos Formanden	1931	Try Højskole
Andersen, Martin, hos Formanden	1929	Tune Landboskole
Nielsen, Lorentz, Snæbum, Hobro		
Gregersen, Pauli, Stenild, Hobro	1924	Tranekjær Fodermestersk. 1922—23
Larsen, Else, St. Brøndum, Skørping	1928	Haslev Kontrolskole 1928
Frederiksen, Lindal, hos Formanden	1930	Aaby Højskole 1930
Vig, Niels Lauritsen, hos Formanden	1930	Klank Kontrolskole
Christensen, Jens Christian, hos Formanden	1930	Aaby Højskole 1928
Eriksen, Karl, hos Formanden	1929	Samme 1929
Byrialsen, Anders, hos Formanden	1929	Asmildkloster Landbrugsskole 1929
Thostrup, Edvard, hos Formanden	1930	Malling Landbrugsskole 1929
Nielsen, Valdemar, hos Formanden	1928	Aaby Højskole 1927—28
Larsen, Aksel, hos Formanden	1929	Samme
Larsen, Thomas Peter, hos Formanden	1930	Samme 1930
Pedersen, Arne, Nørreheden, Ulsted	1930	Try Højskole 1929—30
Mikkelsen, Michael, hos Formanden	1920	Skaarup Landbrugsskole 1915
Karlsberg, Chr. Host, Aabybro		
Jensen, Niels Peter, hos Formanden	1930	Tune Landboskole 1930
Hansen, Niels, hos Formanden		Aabybro Kontrolskole
Sand, Erslev, hos Formanden		
Winther, Jens Bach, hos Formanden		
Thomsen, Kristian, hos Formanden	1927	Korinth Landbrugsskole 1924
Nielsen, Bernhard, hos Formanden	1930	
Hansen, Byrial, hos Formanden	1930	Asmildkloster Landbrugsskole
Hansen, Hans P., hos Formanden		
Olesen, Ernst, hos Formanden		
Væggerby, Peter, hos Formanden	1929	Vejlby Landbrugsskole
Dahl Gerhardt, hos Formanden		
Pedersen, Niels Peter, hos Formanden	1929	Vejlby Landbrugsskole 1928
Sørensen, S. M., Baalen, Gandrup	1915	Haslev Kontrolskole 1905
Gravesen, Jens Jensen, hos Formanden	1929	Aaby Højskole 1929
Petersen, Christian Vilhelm, hos Formanden		

Foreningens Navn	Formandens Navn og Adresse	Oprettet Aar	Antal Medl.	Antal Køer
Hjørring Amt.				
Aarup-Grønnerup	Gdr. Peter Kragelund, Aarup, Vraa	1930	32	350
Aasted og Omegns	» J. Thorup Jensen, Gulbækskær, Kvissel	1905	25	546
Agersted Mejerikreds	» Laurits Christensen, Lille Ravnholt, Agersted	1930	21	473
Agersted og Omegns	» L. P. Sønderkær, Sønderkær, Agersted	1905	23	500
Aggersborg-Tolstrup	» Jens Gundersen, Thorup, Aggersund	1928	46	505
Arentsminde og Omegns	» Magnus Jensen, Arentsminde	1920	28	300
Asaa og Omegns	» Harald Nielsen, Asaa	1921	28	550
Astrup	» Niels Chr. Nielsen, Astrup, Sindal	1927	42	650
Bindeslev A	» Lars Nielsen, Bækken, Bindeslev	1903	46	510
» B		1928	35	490
Bjergby	» Søren Kr. Houbak, Bjergby, Hjørring	1896	46	550
Brovst	» Kristen Nørmølle, Østergaard, Brovst	1911	28	525
Brønderslev	» Th. Thomsen, Brønderslev	1924	29	380
Brønderslev og Omegns	Forp. J. L. Pedersen, Gl. Burholt, Ø. Brønderslev	1897	20	600
Børglum og Omegns	Gdr. Jens Andersen, Børglum, Vraa	1920	30	510
Dorf	» Chr. Nørgaard, Nørgaard, Flauenskjold	1929	22	300
Dronninglund og Omegns	» N. Fønss Nielsen, Kausholt, Dronninglund	1919	18	475
Flauenskjold og Omegns	» Chr. Carlsen, Donsted, Præstbo	1900	12	735
Frederikshavn og Omegns	» Niels Olsen, Donbæk, Frederikshavn	1899	25	505
Fæbro og Omegn	» Laurs Jensen, L. Fæbro, Agersted	1931	26	418
Gjorup-Høngaard	» Kr. Krogsgaard, Høngaard, Hjørring	1900	35	650
Gjøl	» Chr. Vestergaard, Gjøl, Aabybro	1929	40	465
Hallund og Omegns	Propr. Holst Hansen, Korslund, Brønderslev	1899	21	700
Harken	Gdr. J. V. Knudsen, Gunnerup, Vraa	1914	31	425
Harridslev-Vennebjerg	» Henrik Larsen, Vennebjerg, Lønstrup	1917	40	524
Heden	» Thomas Jensen, Hougaard, Hjørring	1930	56	500
Hellevad og Omegns	» Thomas Thomsen, Ørum, Brønderslev	1930	45	600
Hellum og Omegn	» Jens Nielsen, Hellumlund, Hellum	1930	29	460
Hjallerup og Omegn	» Chr. Christensen, Hjallerup	1919	28	563
Hjermitslev-Ingstrup	» Jens Christensen, Skovbygd., Hjermitslev	1902	26	475
Hjørring Omegns	» N. Bisgaard, Ulstrup Hjørring	1914	21	650
Horne-Asdal	» Niels Nielsen, Lille Rugtved, Allingdam, Hjørring	1913	55	655
Hugdrup og Omegns	» A. Christoffersen, Hugdrup, Dybvad	1929	27	304
Hundelev og Omegns	» Sv. Erik Jensen, Sejlstrup, Gjelstrup	1930	36	500
Hæstrup-Rakkeby	» Albert Andersen, Bundgaard, Hæstrup	1923	43	640
Hørby-Karup	» Peter Jensen, Ø. Hørby, Hørby	1907	23	550
Hørby-Volstrup	» Chr. Hobolth, Sdr. Badskjær, Dybvad	1904	24	500
Hørnsted	» Carl Jensen, Ny Nejst, Sindal	1929	43	675
Idskov-Gaardsholt	» Jens H. Pedersen, Teglgården, Flauenskjold	1902	21	500
Jerslev og Omegns	Husmd. Kresten Sørensen, V. Mellerup, Brønderslev	1910	46	650
Jerup-Nielstrup	Gdr. Th. Hansen, Jerup	1930	52	526
Jetsmark	» Otto Kjeldsen, Risager, Pandrup	1898	46	570
Kirkedal Mejerikreds	» Marius Langagergaard, Skræm, Bonderup	1928	45	510

Assistentens Navn og Adresse	Ansættelsesaar	Uddannelse
Larsen, Carna, hos Formanden	1931	Aaby Højskole
Christensen, Chr., hos Formanden	1931	Try Højskole
Nielsen, Peter, hos Formanden	1931	Skaarup Landbrugsskole 1925
Jensen, Alfred, hos Formanden	1928	Try Højskole 1925—26
Cold, Anders, hos Formanden	1928	Aaby Højskole
Kristensen, Carl, hos Formanden	1928	Samme
Jensen, Kristejn, hos Formanden	1921	Ribe Mælkeriskole 1921
Christensen, Søren, hos Formanden	1930	Try Højskole 1929—30
Andersen, V., hos Formanden	1928	Samme
Frost, Jens, hos Formanden	1931	Malling Landbrugsskole 1931
Petersen, Johannes, Bjergby, Hjørring	1930	Ladelund Landbrugsskole 1907—08
Andersen, Anders, hos Formanden	1930	Aabybro Højskole
Nielsen, Chr., Lille Skorstenggaard, Brønderslev	1924	Korinth Landbrugsskole
Thomsen, Elvinius, hos Formanden	1930	Try Højskoles Kontrollkursus 1928—29
Jensen, Jens, Vejby, Vraa	1926	Malling Landbrugsskole 1926
Jensen, Niels Christian, hos Formanden	1929	Lyngby Landboskole 1929
Jensen, Lars Peter, hos Formanden	1929	Aaby Højskole 1925
Hansen, Svend Aage, Dybvad Hovedgaard, Dybvad	1928	samme 1928
Thomsen, Poul, Donbæk, Frederikshavn	1930	Aars Landbrugsskole
Christensen, Thomas, hos Formanden	1931	
Nielsen, Ferdinand, hos Formanden	1920	Haslev Kontrolskole 1918
Dige, Simon, Gjø, Aabybro	1931	
Nielsen, Christen, hos Formanden	1916	Hæng Landbrugsskoles Kontrollkursus 1910—11
Rasmussen, Alfred, hos Formanden	1928	Skaarup Landbrugsskole 1919—20
Jensen, Arnold, hos Formanden	1928	Malling Landbrugsskole 1924
Holm Sørensen, hos Formanden	1930	Aaby Højskole 1930
Terp, Rudolf, hos Formanden	1931	Try Højskole 1930
Holmen, Johan, hos Formanden	1930	
Christensen, Peter, hos Formanden	1930	Try Højskole 1928
Jensen, Carl, hos Formanden	1929	Tune Landboskole
Sten, Hans, hos Formanden	1931	Try Højskole 1930
Mortensen, Arne, hos Formanden	1929	
Schou, Aksel, hos Formanden	1930	Lyngby Landboskole 1928
Sørensen, Søren G., hos Formanden	1931	Haslev Kontrolskole 1929
Andersen, Albert, hos Formanden	1929	Køng Højskole 1927
Nielsen, Holger Richard, hos Formanden	1929	Try Højskole 1929
Christensen, Chr. G., hos Formanden	1931	Aaby Højskole 1929
Iversen, Arne, hos Formanden	1931	Try Højskole 1931
Jensen, Frits, hos Formanden	1930	Lyngby Landboskole 1928—29
Dahl, Ingemann, Doktergaarden, Jerslev	1928	Try Højskoles Kontrollkursus
Frederiksen, Chr., hos Formanden	1930	
Poulsen, Alf., Risager, Pandrup	1931	
Nielsen, Kristen, Skræm, Bonderup	1928	Asmildkloster Landbrugsskole

Foreningens Navn	Formandens Navn og Adresse	Oprettet Aar	Antal Medl.	Antal Køer
Lendum og Omegns	Propr. Otto Bakke, Bakken, Sindal	1895	34	600
Læsø	Gdr. Th. Johansen, Byrum, Læsø	1928	14	130
Lørslev og Omegns	» Thorv. Thomsen, Ny Nørgaard, Lørslev	1925	32	500
Manstrup-Bejstrup	» Chr. Tværgaard, Gundestrup, Fjerritslev	1922	31	485
Mygdal	» Martin Sørensen, Grøntved, Mygdal, Hjørring	1930	46	703
Mylund-Taars	» Harald Sørensen, Højgaard, Taars	1910	42	700
Poulstrup og Omegns	» Chr. M. Pedersen, Poulstrup, Vraa	1911	34	624
Saltum og Omegns	» Kr. Baggese, Jonstrup, Nr. Saltum	1922	33	433
Serritslev	» Chr. Westeraa, Serritslev, Brønderslev	1920	48	560
Serritslev-Jerslev og Omegns	» Karl Damsgaard, Serritslev, Brønderslev	1899	25	686
Sindal-Mosbjerg	» Johs. Lykkegaard, Brettet, Mosbjerg	1915	41	585
Sindal og Omegns	» Jens Pedersen, Glimsholt, Sindal	1896	10	413
Skallerup	» M. Møller, Skallerup, Sønderlev	1897	23	420
Skæve og Omegns	» Marius Eriksen, St. Birket, Dybvad	1911	28	500
Skøttrup-Vittrup og Omegns	» Erik Aagaard, Skøttrup, Løkken	1916	46	600
Smidstrup-Sdr. Harridslev	» Andr. Kirkegaard, Sdr. Harridslev, Hjørring	1910	33	550
Sct. Olaj	» Peter Brusgaard, Nørgaard, Skibsby, Hjørring	1929	47	600
Sterup	Forp. Jens Poulsen, Kommunegaarden, Sterup, Brønderslev	1927	50	543
Sæsing og Omegns	Gdr. Jens Jensen, Hatholt, Sæsing	1927	26	542
Thise ny	» Jens Jensen, Ny Hammelse, Manna	1929	59	530
Thise og Omegns	» S. A. Søndergaard, Vestergaard, Filholme, Manna	1917	34	600
Tolstrup-Stenum	» Alf. Jensen, Em, Vraa	1899	29	623
Tornby-Vidstrup-Snevre	» Lars P. Nielsen, Sdr. Tornby, Tornby	1914	41	568
Torslev gl.	» N. P. Andersen, Gydeje, Thorshøj	1898	29	723
Try-Bolle-Thorup	» Jørg. Christoffersen, Thorup, Dronninglund	1930	35	530
Tversted-Uggerby	» Trier Kristensen, Vejgaard, Sindal	1903	30	500
Ugilt og Omegns	» N. Krustrup, Ugilt, Sindal	1898	26	748
Understed-Volstrup	» Kristian Gadensgaard, Tamholt, Sæby	1899	29	629
Vang og Omegns	» Peter Jensen, Kirkklund, Thorshøj	1912	27	585
Vedsted og Omegns	» Kr. Jungersen, Kølvring, Birkelse	1907	28	370
Vittrup og Omegns	» N. Chr. Nielsen, Østergaard, Vittrup	1914	35	560
Vraa-Em	» Niels Østergaard, Rubæk, Vraa	1922	48	519
Vraa og Omegns	» Christian Drivsholm, Stenvad, Vraa	1899	26	480
Vrensted	» Erik P. Eriksen, Vrensted	1914	51	800
Ørtoft og Omegns	» Niels Christian Nielsen, Nr. Salsbæk, Sæby	1928	24	500
Ørum og Omegns	» Mogens Johansen, Søndergd., Bjørnholm	1912	21	660
Øster Brønderslev-Hallund	» Erik Østergaard, Hvilshøj, Brønderslev	1930	30	372

Assistentens Navn og Adresse	Ansættelsesaar	Uddannelse
Thomsen, Oskar, hos Formanden	1927	Borris Landbrugsskole
Petersen, Johs, Byrum, Læsø	1928	Som Mejerist
Skruppeltrange, Folke, hos Formanden	1931	Try Højskole 1929
Damsgaard, Casper, hos Formanden	1931	Sydsjællands Landbrugsskole 1930
Petersen, Johannes, hos Formanden	1930	Aaby Højskole 1928
Jørgensen, Christian, Kiis, Sæby	1927	Malling Landbrugsskoles Kontrolkursus 1923
Ovesen, Chr., hos Formanden	1927	Haslev Kontrolskole 1926
Kjeldsen, Søren, Saltumgaard, S. Saltum	1926	Køng Højskole
Christensen, Christian, hos Formanden	1929	Borris Kontrolkursus 1926, Borris Landbrugsskole 1926—27
Christensen, Oskar, Jerslev Kro, Brønderslev	1930	Try Højskole 1928
Hybholt, Ejnar, Mosbjerg, Sindal	1929	Try Højskole
Petersen, P., hos Formanden	1928	Ladelund Landbrugsskole 1924
Christensen, Jens Christian, Sønderlev	1912	Ladelund Landbrugsskoles Kontrolkursus 1908—09
Jensen, Johs., hos Formanden	1930	Kontrolkursus
Jensen, Anders, hos Formanden	1930	Klank Højskoles Kontrolkursus 1927
Kjeldsen, Kresten, hos Formanden	1930	Graasten Landbrugsskole 1930
Jensen, Johannes, hos Formanden	1930	Køng Højskole 1926
Madsen, Christian, hos Formanden	1930	Try Højskole 1930
Jensen, Harald, Holtet, Sæsing	1930	Lyngby Landboskole 1928—29
Møller Thomsen, hos Formanden	1930	Aabybro Landbrugsskole
Christensen, Alfred, hos Formanden	1930	Try Højskole
Petersen, Carl Juul, Stenum, Brønderslev	1911	Dalum Landbrugsskoles Kontrolkursus 1904
Højrup Johannes, hos Formanden	1931	Try Højskole 1929
Hansen, Peter, hos Formanden	1929	Ladelund Landbrugsskole 1927
Sørensen, Einer, Rævbæk, Rørholt	1930	Try Højskole 1925—26
Sørensen, Godtfred, hos Formanden	1925	Asmildkloster Landbrugsskole
Nielsen, Carl, Skovly, Sindal	1916	Ladelund Landbrugsskole
Beck, Oskar, hos Formanden	1924	Grejsdalens Landbrugsskole
Poulsen, Harald, hos Formanden	1931	Haslev Kontrolskole
Ulrik, Vald., Mumgaard, Birkelse		
Bak, Ernst Larsen, hos Formanden	1929	Malling Landbrugsskole 1928
Christiansen, Morten, hos Formanden	1922	Grejsdalens Kontrolskole 1922
Jørgensen, Christian, hos Formanden	1931	Kerteminde Kontrolskole 1927, Dalum Landbrugsskole 1931
{ Jensen, Harald, Vrensted	1930	Aabybro Landbrugsskole
{ Nielsen, Viggo, Vrensted	1930	Haslev Kontrolskole
Sørensen, Kaj, Ørtoft, Sæby		
Nielsen, Ole, hos Formanden		
Sigsgaard, Martin, hos Formanden	1930	

Foreningens Navn	Formandens Navn og Adresse	Oprettet Aar	Antal Medl.	Antal Køer
Øster Hjermitslev og Omegns	» Karl Peter Nielsen, Mellem Mejlstrup, Manna	1931	38	400
Øster Svenstrup-Lerup	» Ejner Petersen, Nr. Skovsgd., Skovsgaard	1930	42	375
Øster Vraa og Omegns	» Niels Jensen, Vraagaard, Østervraa	1927	27	420
Thisted Amt.				
Bedsted	Gdr. Laust Kobberød, Bedsted	1930	32	420
Dragstrup-Skallerup	» Jens Poulsen, Thorup Østergaard, Mors	1930	38	400
Elsø-Lødderup Sogns	» Niels Sandal, Andrup, Nykøbing M.	1929	30	360
Flade	» Jens Bukh, Flade, Nykøbing M.	1929	36	375
Galtrup og Omegns	» Søren Krogh, Ø. Jølby, Erslev	1899	32	320
Hassing-Villerslev	» L. Christensen, Havgaarden, Hørdum	1930	31	300
Hundborg og Omegns	» P. Vestergaard, Ny Raadstrup, Sjørring, Thy	1928	45	420
Karby-Hvidbjerg-Redsted	» Laust Søndergaard, Redsted, Morsø	1930	42	430
Kettrup-Gøttrup-Kollerup	» Chr. Holme, Kettrup Østergaard, Fjerritslev	1920	38	510
Ljørslev-Ørding	» Marinus Bertelsen, Ørding, Assels	1930	35	370
Mellemthy	» Anton Jensen, Handrup, Vestervig	1927	28	425
Midtmors	» Niels Sandal, Andrup, Nykøbing M.	1922	30	380
Nordmors	» Karl Larsen, Overgaard, Sdr. Draaby, Nykøbing M.	1930	82	900
Nordthy	» Jesper Odderhede, Kaastrup, Hillerslev, Thy	1926	43	458
Nordvestmors	» Jens Kudsk, Galtrup, Erslev	1923	40	400
Outrup-Fjallerslev	» Chr. Søndergaard, Outrup, Nykb. M.	1930	32	345
Skyum-Hørdum	» N. Sodborg Eriksen, Tøttrup, Hørdum	1930	33	380
Snedsted og Omegns	» Karl Gustav Yde, Gjørstøl, Snedsted	1925	46	450
Solbjerg-Sundby	» Kristen Kortbæk No, Solbjerg	1924	34	400
Sydthy sydl.	} Propr. C. C. Vendelboe, Bubbelgd., Hurup {	1929	26	335
» nordl.		1929	30	360
Thisted nordre	Gdr. Chr. Hvelplund, Aldershvile, Thisted	1921	31	330
Thisted vestre	» Villiam Jørgensen, Sønderlund, Silstrup, Thisted	1927	32	410
Thisted østre	» Ole Bach, Faartoft, Thisted	1920	34	370
Tæbring-Rakkeby	» Vald. Søndergaard, Græsborg, Nykb. M.	1930	30	350
Thyholm-Jegindø	» Chr. Riis, Stokhøjgaard, Uglev	1929	56	668
Toftholm	» Chr. Andersen Bech, V. Ullerup	1930	46	535
Tødsø-Erslev	» Niels E. Svenningsen, Erslev, Mors	1927	72	650
Tøving	» Chr. Frøkær Nør, Tøving, Erslev, Mors	1930	41	400
Vang-Tvorup	» Anders Kr. Madsen, Færged., Sjørring	1930	58	328
Veverslev-Blidstrup	» Poul Kudsk, Nygaard, Vils, Mors	1929	33	360
Hannes	» Jac. Bisgaard, Øsløs, Vesløs	1930	58	509
Østerild Mejerikreds'	» Lars Dalgaard, Dalgaard, Østerild	1929	42	350
Øster- og Vester Assels	Propr. Jens Chr. Horsager, Ø. Assels	1930	34	340

Assistentens Navn og Adresse	Ansættelsesaar	Uddannelse
Pedersen, Thomas, hos Formanden	1931	Praktisk Uddannelse
Pedersen, Chr. Vilh., hos Formanden	1931	Aabybro Landbrugsskole
Thomsen, Harry Skødt, hos Formanden	1930	Try Højskole 1929
Vittrup, Kristian, hos Formanden		
Bech, Jens, hos Formanden		
Hansen, Peder, hos Formanden	1930	Malling Landbrugsskole
Buhl, hos Formanden	1929	Borris Landbrugsskole
Krogh, Peder, hos Formanden		
Underbjerg, J. P., hos Formanden		
Lejerbøl, Magnus, hos Formanden	1929	Haslev Kontrolskole
Pedersen, Poul, Hvidbjerg, Redsted	1930	Vejlby Landbrugsskole
Jensen, Valdemar, Fjerritslev	1929	Aabybro Højskole
Pedersen, Henrik Viggo, hos Formanden		
Møller, Børge, hos Formanden		
Bligaard, Magnus, hos Formanden	1929	Asmildkloster Landbrugsskole
{ Kudsk, Mikkil, hos Formanden	1930	Ladelund Landbrugsskole
{ Sørensen, Arne P., hos Formanden		
Christensen, Th., hos Formanden	1929	Asmildkloster Landbrugsskole
Kobæk, Anders, hos Formanden	1930	Samme
Rothe, Laurits, hos Formanden	1930	Samme
Nørgaard, Alfred, hos Formanden		
Pedersen, Axel, hos Formanden	1927	Malling Landbrugsskole
Larsen, Edvard, Dalgaard, Solbjerg, Mors	1930	Korinth Landbrugsskole
Søndergaard, Laurits, hos Formanden		
Jørgensen, Rasmus, hos Formanden	1931	Vejlby Landbrugsskole
Viksø, Kasper, hos Formanden		
Jensen, Senius, Sistrup, Thisted		
Jørgensen, Agner, hos Formanden	1930	Vejlby Landbrugsskole
Bruun, Kristian, hos Formanden		
Sørensen, Otto Damsgaard, Hvidbjerg	1929	Asmildkloster Landbrugsskole
Laursen, Villiam, hos Formanden		
{ Christensen, Johs., Erslev, Mors	1927	Høng Landbrugsskole
{ Christensen, Helge, Erslev, Mors	1930	
Jensen, Gunnar, hos Formanden	1930	Asmildkloster Landbrugsskole
Hansen, Ingeborg, hos Formanden	1930	Vejlby Landbrugsskole
Have, Jens, hos Formanden		
Mølgaard, Erik, hos Formanden	1930	Dalum Landbrugsskole
Olsen, Ole Peter, hos Formanden	1929	Køng Landbrugsskole
Eriksen, B. Colding, hos Formanden		

MEJERIER

(SUPPLEMENT)

„HANDELSMEJERIER“, MEJERIER MED MINDRE PRODUKTION,
SAMT MEJERIER OPRETTEDE ELLER VÆSENTLIG
FORANDREDE UNDER VÆRKETS
REDAKTION

Avedøre Mejeri.

Post- og Jernbaneadresse: Glostrup. Telefon: Avedøre 42.

Fællesmejeri, oprettet omkring 1888. Beboelsen er særskilt. Brandforsikring 25.000 Kr. Ejendomsskyld 14.000 Kr.

15 Leverandører med ca. 167 Køer, heraf 3 med over 20 Køer, ingen med 4 Køer eller der under. Reduktaseprøve. Koksfyring. Elektrisk Belysning.

Mejeriet er monteret med Decimal Ind- og Udvejningsvægt (1928), Flødepasteur »Rolf« Type C (1923), Perfect Centrifuge (1928), Kærne fra Herrestrup Maskinfabrik til ca. 200 kg Mælk (1926), J. H. Hansen opretstaaende Kedel (1923),

2 Thrige Elektromotor (1912 og 30), 2 Danske Mejeriers Maskinfabriks Svaleapparater (1923).

Der anvendes fortinnede Transportspande.

Mejeriet indvejer ca. 381.000 kg Sødmælk aarlig, heraf sælges ca. 1/4 i Bysalg, Resten i engros Salg. Smør og Ost produceres ikke.

Mejeriet anvender Handelssyre. Der afregnes efter Fedtenheder og efter Noteringen. Personale: Ejerens Søn, 4 Medhjælpere ved Vognen.

Mejeriejereren fører Regnskabet. Regnskabsaar: Kalenderaaret.

EJER

Jensen, Jens Peter, f. 10. Marts 1877 i Hvidovre, Søn af Arbejdsmand Erik Jensen og Hustru Kirstine, f. Jacobsen. Gift 7. April 1903 med Marren Kirstine J., f. Olsen.

Uddannet ved Landvæsen, Landmand, Mælkeforpagter i Avedøre 1910—18, Mejeriejer, Avedøre Mejeri 1918.

Adresse: Avedøre pr. Glostrup.

Brejninge Mejeri.

Post- og Jernbaneadresse: Eskebjerg. Telefon: Eskebjerg 49.

Fællesmejeri, oprettet 1926 under Medvirken af stedlige Haandværkere. Beboelsen er særskilt. Brandforsikring 10.000 Kr. Ejendomsskyld 10.500 Kr.

1 Leverandør med 70 Køer.

Reduktaseprøve. Kulfyring. Elektrisk Belysning.

Mejeriet er monteret med Maglekilde Indvejningsvægt, Paasch & Larsen, Petersen Udvejningsvægt, do. Regenerativapparat, Gloria Centrifuge, P. & L., P. Kærne, opretstaaende Marshall Kedel, Thrige Elektromotor (alt 1926).

Der anvendes ligeligt fortinnede og Aluminiums Transportspande.

Mejeriet indvejer 0.2 Mill. kg Sødmælk aarlig. Der produceres kun lidt Smør til Detailsalg. Alt sælges fra Mejeriets 3 Biler i Kalundborg og Mørkøv. Ost produceres ikke.

Mejeriet anvender Handelssyre. Fløden syrnes i fortinnede Tønder. Der afregnes efter Vægt og Noteringen. Personale: 3 Chauffører.

Ejeren fører Regnskabet. Regnskabsaar: Kalenderaaret.

EJER

Jørgensen, Anker Bremholm, f. 5. Marts 1902 i Kassebølle, Søn af Tømrer Hans Olsen Jørgensen og Hustru Marie, f. Christensen. Gift 28. Dec. 1930 med Karen J., f. Jensen.

Elev, Simmerbølle A/M, Marslev F/M og Orup

A/M, paa Dalum Mælkeriskole 1925—26, Mejerist, A/M Spangsbro, Snøde-Stoense, Simmerbølle, Kirkeby og Allershøj, Mejeriejer, Brejninge Mejeri 1930.

Adresse: Brejninge pr. Eskebjerg.

Mejeriet „Corona“.

Post- og Jernbaneadresse: Holbæk. Telefon: Holbæk 547 og 964.

Bymejeri, oprettet 1921. Beboelsen er særskilt. Brandforsikring og Ejendomsskyld sammen med Ejendommen.

Mælken købes paa Mejeri.

Reduktaseprøve. Kulfyring. Elektrisk Belysning.

Mejeriet er monteret med Baltic Ind- og Udvjnings- samt Smørvægt, do. Regenerativapparat, Kølemaskine, Centrifuge, Kærne og opretstaaende Kedel (1921), Elektromotor.

Der anvendes saavel fortinnede som Aluminiums Transportspande.

Mejeriet indvejer ca. 0.25 Mill. kg Sødsmælk aarlig og producerer lidt Smør til Udsalgene. Alt sælges fra Mejeriets 2 Udsalg i Holbæk. Ost produceres ikke.

Fløden købes syrnet. Personale: 1 Mejerikarl, 2 Ekspeditricer, 4 Bude.

Mejerieieren fører Regnskabet. Regnskabsaar: Kalenderaaaret.

EJER

Dige, Martin, f. 25. Sept. 1877 i Vester Vandet, Thisted Amt, Søn af Tømrer Jens Dige og Hustru Inger Marie, f. Pejtersen. Gift 14. Sept. 1906 med Marie Sofie D., f. Hansen.

Elev paa Grønfeldt A/M v. Rønde, Mejerist paa forskellige Mejerier, paa Ladelund Mælkeriskole 1902, Mejeribestyrer paa A/M Skoven 1902—14, Brevved F/M 1914—17, Mejeriejer, Mejeriet »Corona« 1902. Flere Udmærkelser for Smør som Mejeribestyrer.

Adresse: Ahlgade 55, Holbæk.



Mejeriet Dana.

Post- og Jernbaneadresse: Næstved. Telefon: Næstved 770.

Fællesmejeri, oprettet 1930 under Medvirken af stedlige Haandværkere og H. P. Philipsen, Slagelse. Beboelsen er særskilt. Brandforsikring 35.000 Kr. Ejendomsskyld 25.000 Kr.

8 Leverandører med 150 Køer, alle med mellem 4 og 20 Køer.

Reduktaseprøve. Mejeriet deltager i Tuberkulose Bekæmpelse. Kulfyring. Elektrisk Belysning og Kraft.

Mejeriet er monteret med alm. Decimalvægt, Jacob Nielsen Balance Smørvægt, Constantin Hansen Regenerativapparat, Brødr. Gram Kølemaskine, Alfa 2000 kg Centrifuge, Kærne, Brødr.

Gram Kedel, Marshall Dampmaskine, Thrige Elektromotor (alt 1930).

Der anvendes 70 % fortinnede og 30 % Aluminiums Transportspande.

Mejeriet indvejer 0.5 Mill. kg Sødsmælk og producerer ca. 1000 kg Smør aarlig. Alt sælges i Bysalg. Ost produceres ikke.

Mejeriet anvender Handelssyre. Fløden synes i Tønder. Der afregnes efter Fedttheder. Personale: Mejeribestyrer, 3 Kuske.

Mejerieieren fører Regnskabet. Regnskabsaar: Oktober til Oktober.

EJER

Sørensen, Nicolai, f. 5. Okt. 1878 i Fodby, Søn af Husmand Jens Sørensen og Hustru. Gift med Jensine S., f. Jensen.

Elev, Fodby A/M, paa Ladelund Mælkeriskole 1903—04, Mejerist paa forskellige Mejerier, Mejeribestyrer, A/M Odin i Sæby 1905—22, Mejeriejer, Vesterø Mejeri paa Læsø 1922—30, Mejeriet Dana i Næstved 1. Okt. 1930. Dommer ved Forsøgslaboratoriet i 6 Aar. Forsøgslaboratoriets Diplom for Smør.

Adresse: Danavej, Næstved.

BESTYRER

Sørensen, Jens Richard, f. 12. Dec. 1906 i Understed, Søn af Mejeriejer Nicolai Sørensen og Hustru Jensine, f. Jensen.

Elev, Vesterø Mejeri paa Læsø, Landsogn A/M og Farstrup F/M, Mejerist, Vesterø Mejeri paa Læsø, Mejeribestyrer paa Mejeriet Dana i Næstved 1. Okt. 1930.

Mejeriet Egely.

Post- og Jernbaneadresse: Næstved. Telefon: Næstved 642.

Fællesmejeri, oprettet 1922. Beboelsen er særskilt.

Mejeriet faar Mælk fra 40 Køer. 1 Jerseyko.

Reduktaseprøve. Mejeriet deltager i Tuberkulosisens Bekæmpelse. Kulfyring. Elektrisk Belysning og Kraft.

Mejeriet er monteret med Decimalvægt, Brødr. Gram Omega Kølemaskine (1927), Perfect Centrifuge og Alfa Kærne (1929), Dampkedel (1926), Elektromotor fra De forenede Jernstøberier, Næstved, (1923).

Der anvendes fortinnede Transportspande.

Mejeriet indvejer 0.15 Mill. kg Sødmelek aarlig. Der sælges 7300 Ltr. Fløde og 130.000 Ltr. Sødmelek aarlig i Næstved. Smør og Ost produceres ikke.

Mejeriet anvender Handelssyre. Der afregnes efter Dagens Notering. Personale: Regnskabsfører, 1 Mejeriarbejder, 2 Kuske.

Regnskabsføreren fører Regnskabet. Regnskabsaar: Kalenderaaret.



EJER

Frederiksen, Jens, f. 30. April 1878 i Skørpinge, Søn af Gaardejer Niels Peter Frederiksen og Hustru Magdalene, f. Nielsen.

Uddannet ved Landvæsen, Elev paa Forsinge Landbrugsskole 1898—99, Gaardejer 1915, tillige Ejer af Mejeriet Egely 1922. Formand for Sorø Amts Driftslaane forening 1928.

Adresse: Stenbæksholm pr. Næstved.

Frederiksminde Mejeri.

Post- og Jernbaneadresse: Rosenørns Allé 10, København. Telefon: Nora 6202.

Handelsmejeri en gros, oprettet 1930.

Mejeriet modtager for Tiden Mælken fra Andelsmejeriet Baunedal. Mælken — 100.000 kg Sødmelek aarlig — hentes ind til København med Lastbiler, og herinde aftappes en Del paa Flasker og nedkøles til 4—5° C. I Mejeriet findes Tappeanlæg og stort Frigidaire Køleanlæg.

Der anvendes fortinnede Transportspande og Standardtype af Flasker.

Personale: 1 Ekspeditrice, 2 Chauffører til 2 Biler og 2 Medhjælpere.

Mejeriejereren fører Regnskabet. Regnskabsaar: Kalenderaaret.



EJER

Vendeltoft, Oluf Petersen, f. 14. Febr. 1903 i Valby, Helsinge Sogn, Søn af Gaardejer Hans Peter Petersen, Græsted, og Hustru Marie, f. Jørgensen. Gift 23. Maj 1928 med Ingeborg Kirstine V., f. Nielsen.

Uddannet ved Landvæsen, Elev paa Haslev Højskole 1920—21, Landbrugs-kandidat 1926, Proprietær paa Frihedsminde 1929, tillige Mejeriejer, Frederiksminde Mejeri i København 1930. Konsulent i Driftsøkonomi for Landbruget 1926.

Adresse: Frederiksminde pr. Birkerød.

Edvard Hansens Mejeri.

Post- og Jernbaneadresse: Glostrup.

Fællesmejeri, oprettet 1891 under Medvirken af stedlige Haandværkere. Brandforsikring 38.000 Kr. Ejendomsskyld 14.000 Kr.

6 Leverandører med 50 Køer, alle med mellem 4 og 20 Køer.

Reduktaseprøve. Kulfyring. Elektrisk Belysning og Kraft.

Mejeriet er monteret med alm. Decimalvægt (1929), Alfa 400 kg Centrifuge (1916), Haand-

kærne til eget Forbrug, Thrige Elektromotor (1921).

Der anvendes fortinnede Transportspande.

Mejeriet indvejer ca. 0.2 Mill. kg Sød Mælk aarlig. Alt sælges i Bysalg. Smør og Ost produceres ikke.

Der afregnes efter Københavns Notering. Personale: 1 Kusk, Leverandørernes 6 Kuske.

Ejeren fører Regnskabet. Regnskabsaar: Kalenderaaret.

EJER

Hansen, Edvard, f. 20. April 1882, Søn af Mælkeforpagter Carl Hansen og Hustru Hanne, f. Layborn. Gift 19. Dec. 1905 med Hedvig H., f. Petersen.

Mælkeforpagter 1906.

Adresse: Glostrup.

H. P. Hansens Mejeri.

Post- og Jernbaneadresse: Glostrup. Telefon: Brøndbyvester 284.

Fællesmejeri, oprettet 1924 under Medvirken af stedlige Haandværkere. Brandforsikring 22.000 Kr. Ejendomsskyld 8000 Kr.

8 Leverandører med 100 Køer, heraf 2 med over 20 Køer, ingen med 4 Køer eller der under. Reduktaseprøve. Kulfyring. Elektrisk Belysning og Kraft.

Mejeriet er monteret med alm. Decimalvægt (1926), Pasteuriseringsapparat, Nifo, Horsens, Kølemaskine (1931), Perfect 500 kg Centrifuge og

alm. Trækærne (1929), Thrige Elektromotor (1924).

Der anvendes fortinnede Transportspande.

Mejeriet indvejer 0.3 Mill. kg Sød mælk aarlig. Alt sælges i Bysalg. Smør og Ost produceres ikke.

Der afregnes efter Københavns Notering. Personale: 1 Medhjælper, Leverandørernes 8 Kuske.

Mejeriejeren fører Regnskabet. Regnskabsaar: Kalenderaaret.

EJER

Hansen, Hans Peter, f. 17. Aug. 1888 i Sundby paa Amager, Søn af Grønthandler Niels Hansen og Hustru Sofie, f. Hansen. Gift 4. Dec. 1910 med Julie H., f. Sørensen.

Uddannet ved Landvæsen, Mælkeforpagter 1924.

Adresse: Brøndbyvester pr. Glostrup.

Johannes Hansens Mejeri.

Post- og Jernbaneadresse: Taastrup. Telefon: Herstedvester 28.

Fællesmejeri, oprettet 1888. Ombygning 1916 under Medvirken af stedlige Haandværkere. Brandforsikring 16.000 Kr. Ejendomsskyld 9.000 Kr.

7 Leverandører med 90 Køer, heraf 2 med over 20 Køer, 5 med mellem 4 og 20 Køer.

Reduktaseprøve. Kulfyring. Elektrisk Belysning og Kraft.

Mejeriet er monteret med alm. Decimalvægt (1920), Alfa Centrifuge, 900 kg (1916), alm. Kærne

til Elektricitet (1890), Thrige Elektromotor (1919).

Der anvendes fortinnede Transportspande.

Mejeriet indvejer ca. 0.25 Mill. kg Sød Mælk aarlig. Alt sælges i Bysalg. Smør og Ost produceres ikke.

Der afregnes efter Københavns Notering. Personale: 1 Medhjælper, 1 Kusk, Leverandørernes 7 Kuske.

Ejeren fører Regnskabet. Regnskabsaar: Kalendareraaret.



EJER

Hansen, Johannes, f. 27. Dec. 1893 i Herstedøster, Søn af Gaardejer og Mælkeforpagter Hans Hansen og Hustru Johanne, f. Hansen. Gift 8. Nov. 1921 med Gerda H., f. Jørgensen.

Uddannet ved Landvæsen, Gaardejer og Mælkeforpagter 1921. Taastrup og Omegns Repræsentant i Bondestandens Sparekasse fra 1926.

Adresse: Søndergaard pr. Taastrup.

Johannes Christian Hansens Mejeri.

Post- og Jernbaneadresse: Glostrup.

Fællesmejeri, oprettet 1922 under Medvirken af stedlige Haandværkere. Brandforsikring 14.000 Kr. Ejendomsskyld 10.000 Kr.

3 Leverandører med 30 Køer, alle med mellem 4 og 20 Køer.

Reduktaseprøve. Fyring med Kul og Træ. Elektrisk Belysning.

Mejeriet er monteret med alm. Decimalvægt (1928), Perfect 900 kg Centrifuge (1931), Haandkærne til eget Forbrug.

Der anvendes fortinnede Transportspande.

Mejeriet indvejer 0.12 Mill. kg Sød mælk aarlig. Alt sælges i Bysalg. Smør og Ost produceres ikke.

Der afregnes efter Københavns Notering. Personale: Leverandørernes 3 Kuske.

Ejeren fører Regnskabet. Regnskabsaar: Kalendareraaret.



EJER

Hansen, Johannes Christian, f. 11. Sept. 1892 i Herstedøster, Søn af Arbejdsmand Lars Peter Hansen og Hustru Ellen Christine, f. Christensen. Gift 12. Juni 1916 med Bodil Kristine H., f. Jørgensen.

Uddannet ved Landvæsen, ved Landvæsen i Australien 1911—15, Kusk under Københavns Kommunes Kørselsafdeling 1917—22, Mælkeforpagter i Glostrup 1922.

Adresse: Glostrup.

L. Hansens Mejeri.

Post- og Jernbaneadresse: Herløv.

Fællesmejeri, oprettet 1904 under Medvirken af stedlige Haandværkere. Brandforsikring 29.000 Kr. Ejendomsskyld 24.000 Kr.

3 Leverandører med 30 Køer.

Reduktaseprøve. Kulfyring. Elektrisk Belysning og Kraft.

Mejeriet er monteret med alm. Decimalvægt (1910), Perfect Centrifuge (1930), Thrige Elektromotor (1917).

Der anvendes fortinnede Transportspande.

Mejeriet indvejer ca. 100.000 kg Sød Mælk aarlig. Alt sælges i Bysalg. Smør og Ost produceres ikke.

Der afregnes efter Københavns Notering.

Ejeren fører Regnskabet. Regnskabsaar: Kalenderaaret.

EJER

Hansen, Laurits Frederik, f. 8. Marts 1880 i Husum, Søn af Mælkeforpagter Anders Hansen og Hustru Nielsine, f. Hansen. Gift 27. Maj 1904 med Anna H., f. Hansen.

Uddannet ved Mælkerifaget, Mælkeforpagter

1904. Medlem af Bestyrelsen for Herløv Hjælpekasse 1925—29, Revisor i Mælkeforhandlerforeningen 1915.

Adresse: Herløv.

Heggelunds Mejeri.

Postadresse: Ejby pr. Glostrup. Jernbaneadresse: Glostrup. Telefon: Ejbylille 20.

Fællesmejeri, oprettet 1903 under Medvirken af stedlige Haandværkere. Brandforsikring 22.000 Kr. Ejendomsskyld 30.000 Kr.

6 Leverandører med 80 Køer, alle har mellem 4 og 20 Køer.

Reduktaseprøve. Kulfyring. Elektrisk Belysning og Kraft.

Mejeriet er monteret med alm. Decimalvægt (1928), Alfa 900 kg Centrifuge (1901), Haand-

kærne til eget Forbrug (1920), Thrige Elektromotor (1917).

Der anvendes fortinnede Transportspande.

Mejeriet indvejer 0.18 Mill. kg Sød mælk aarlig. Alt sælges i Bysalg. Smør og Ost produceres ikke.

Der afregnes efter Københavns Notering. Personale: 1 Medhjælper, 2 Kuske.

Ejeren fører Regnskabet. Regnskabsaar: Kalenderaaret.



EJER

Heggelund, Peter Adolf, f. 7. Jan. 1881, Søn af Gaardejer og Mælkeforpagter Johan Oluf Richardsen Heggelund og Hustru Juliane, f. Petersen. Gift 29. Okt. 1903 med Marie H., f. Hansen.

Uddannet paa Handelsmejerier, Mælkeforpagter 1905. Medlem af Bestyrelsen for Glostrup Hjælpekasse 1917—24, Formand i Bestyrelsen for Skandinavisk Kapitalanlæg 1930.

Adresse: Ejby pr. Glostrup.

Hellebækgaards Mejeri.

Post- og Jernbaneadresse: Hellebæk. Telefon: Hellebæk 124.

Fællesmejeri, oprettet 1868. Brandforsikring og Ejendomsskyld sammen med Gaarden.

4 Leverandører med 70 Køer, heraf 1 med over 20 Køer, 3 med 4 Køer eller der under.

Kulfyring. Elektrisk Belysning og Kraft indlægges.

Mejeriet er monteret med Decimalvægt (1924), Baltic Regenerativapparat (1925), Titan Centrifuge (1924), Hamlet Kærne (1925), opretstaaende Kedel og Caroc & Leth Dampmaskine (1923).

Køleanlæg indlægges.

Der anvendes 75 % Aluminiums og 25 % for-tinnede Transportspande. Ishus til 80 Læs.

Mejeriet indvejer 180.000 kg Sødmælk og producerer 500 kg Smør aarlig. Alt sælges i Bysalg. Ost produceres ikke.

Mejeriet anvender egen Syre. Fløden syrnes i Tønde. Der afregnes med 1½ Øre over Mejerier-nes Notering. Personale: 2 Kuske, 1 Ekspeditrice.

Mejerieieren fører Regnskabet. Regnskabsaar: Kalenderaaret.

EJER



Jensen, Jens, f. 12. Dec. 1890 i Havreholm, Søn af Gaardejer Otto Jensen og Hustru Karoline, f. Jørgensen. Gift 28. Jan. 1925 med Asta J., f. Jensen.

Elev, Sørbymagle A/M 1909—11, Soldat 1911, Elev, A/M Glumsø 1911—13 og Ejby 1913—14, i Sikringsstyrken 1914—15, Mejerist, Blødebjerg, Nyord, Vester Aaby, Voldby A/M og Lyngby F/M, paa Ladelund Mælkeriskole 1916—17, Vikar i Frederiksborg Amts Mejeristforening 1918—20, Privatvikar 1920—23, Mejeriejer, Hellebækgaards Mejeri 1923.

Adresse: Hellebæk.

Helsingør Mælkekompani.

Post- og Jernbaneadresse: Trækbanen 14, Helsingør. Telefon: Helsingør 9.

Fællesmejeri, oprettet 1928. Beboelsen er særskilt. Mejeriet drives i lejede Lokaler.

10 Leverandører med 200 Køer, heraf 1 med over 20 Køer, ingen med 4 Køer eller der under.

Reduktaseprøve. Kulfyring. Elektrisk Belysning.

Mejeriet er monteret med Jacob Nielsen Ind-og Udvejningsvægt, Decimalvægt og Diskvægt,

Paasch & Larsen, Petersen Regenerativapparat, Sabroe Kølemaskine, Titan Centrifuge, P. & L., P. Kærne, Christiansen & Meier Kedel, Elektromotor, Pindstofte Aftapningsmaskine, Ortman & Herbst Flaskeskyllmaskine (alt 1928).

Der anvendes for-tinnede Transportspande.

Mejeriet indvejer 0.65 kg Sødmælk aarlig. Alt

sælges i Bysalg. Smør og Ost produceres ikke.

Mejeriet anvender Handelssyre. Fløden syrnes i Tønder. Der afregnes efter Fællesorganisations og Københavns Noteringer. Personale: 1

Mejerist, 1 Elev, 4 Kuske, Leverandørernes 2 Kuske, 1 Ekspeditrice.

Mejeriejerer fører Regnskabet. Regnskabsaar: Kalenderaaret.

EJER

Nielsen, Gunnar Vilholm, f. 28. Jan. 1902 i Ejby, Søn af Mejeribestyrer Peter Nielsen og Hustru. Gift med Meta N., f. Rasmussen.

Elev, A/M Marslev 1916—19 og Ullerslev 1919—20, paa Dalum Mælkeriskole 1924—25, Mejerist,

A/M Glamsbjerg, Ullerslev og Sørslev, Mejeribestyrer paa Helsingør Mælkekompani, Mejeriejer, Ejer af samme 1. Juni 1931.

Adresse: Trækbanen 14, Helsingør.

Georg Hurup Nielsens Mejeri.

Post- og Jernbaneadresse: Ballerup. Telefon: Ballerup 59.

Fællesmejeri, oprettet 1923 under Medvirken af stedlige Haandværkere. Beboelsen er særskilt. Brandforsikring 26.200 Kr. Ejendomsskyld 15.000 Kr.

2 Leverandører med 25 Køer.

Reduktaseprøve. Kulfyring. Elektrisk Belysning og Kraft.

Mejeriet er monteret med alm. Decimalvægt (1923), Baltic Regenerativapparat (1928), Elektro-

motor fra Jydsk Elektro, Aarhus, (1924), eget Vandværk.

Der anvendes fortinnede Transportspande.

Mejeriet indvejer 90.000 kg Sødmælk aarlig. Alt sælges i Bysalg. Smør og Ost produceres ikke.

Der afregnes efter Københavns Notering.

Ejeren fører Regnskabet. Regnskabsaar: Kalenderaaret.



EJER

Nielsen, Georg Martinus Hurup, f. 11. Aug. 1884 i Gjentofte Sogn, Søn af Mejeriejer Lars Christian Nielsen, Herløv, og Hustru Emma Emilie, f. Hurup. Gift 31. Jan. 1908 med Christine N., f. Jørgensen.

Uddannet ved Mejerivæsen, Mælkeforpagter 1923.

Adresse: Ballerup.

Chr. Jensens Mejeri.

Post- og Jernbaneadresse: Glostrup. Telefon: Brøndbyvester 283.

Fællesmejeri, oprettet 1925 under Medvirken af stedlige Haandværkere. Beboelsen er særskilt. Brandforsikring 17.000 Kr. Ejendomsskyld 10.000 Kr.

8 Leverandører med 85 Køer.

Reduktaseprøve. Kulfyring. Elektrisk Belysning og Kraft.

Mejeriet er monteret med alm. Decimalvægt (1926), Alfa Pasteuriseringsapparat (1929), Alfa Perfect Nr. 9 Centrifuge (1930), lille Trækærne

(1925), Dampkedel og Thrige Elektromotor (1929).

Der anvendes fortinnede Transportspande.

Mejeriet indvejer ca. 230.000 kg Sødmælk aarlig. Alt sælges i Bysalg. Smør og Ost produceres ikke.

Der afregnes efter Københavns Notering. Personale: 2 Medhjælpere, Leverandørernes 8 Kuske.

Ejeren fører Regnskabet. Regnskabsaar: Kalenderaaret.



EJER

Jensen, Rasmus Christian, f. 10. Maj 1895 i Aastrup, Søn af Gaardejer Hans Andreas Jensen og Hustru Inge Katrine, f. Hansen. Gift 29. Maj 1925 med Sidsel J., f. Gammeltoft.

Uddannet ved Landvæsen paa flere store Herregaarde til 1923, Regnskabsfører og Kontrolassistent 1923—25, Mælkeforpagter 1925. Revisor i Brøndbyvester Sygekasse 1928.

Adresse: Brøndbyvester pr. Glostrup.

N. Jensens Mejeri.

Postadresse: Vridsløselille pr. Taastrup. Jernbaneadresse: Taastrup. Telefon: Taastrup 221.

Fællesmejeri, oprettet 1905. Ombygning 1929 under Medvirken af stedlige Haandværkere. Brandforsikring 26.000 Kr. Ejendomsskyld sammen med anden Ejendom.

2 Leverandører med 60 Køer, begge har over 20 Køer.

Reduktaseprøve. Kulfyring. Elektrisk Belysning og Kraft.

Mejeriet er monteret med alm. Decimalvægt

(1921), Alfa »B« 900 kg Centrifuge (1905), Elektromotor (1910).

Der anvendes fortinnede Transportspande.

Mejeriet indvejer ca. 180.000 kg Sød Mælk aarlig. Alt sælges i Bysalg. Smør og Ost produceres ikke.

Der afregnes efter Københavns Notering.

Ejeren fører Regnskabet. Regnskabsaar: Kalenderaaret.

EJER

Jensen, Nicolai, f. 21. Juli 1879 i Svaløf, Sverige, Søn af Forvalter Søren Jensen og Hustru Marie Johanne, f. Ottzen. Gift 28. Okt. 1905 med Sine J., f. Mortensen.

Uddannet ved Landvæsen, Forvalter og Kontrolassistent 1900—05, Mælkeforpagter 1905.

Adresse: Vridsløselille pr. Taastrup.

Mejeriet „Labæk“.

Post- og Jernbaneadresse: Holbæk. Telefon: Holbæk 771.

Fællesmejeri, oprettet 1918. Brandforsikring 15.000 Kr. Ejendomsskyld 12.000 Kr.

2 Leverandører med 60 Køer, 1 med over 20 Køer og 1 med under 4 Køer.

Reduktaseprøve. Kulfyring. Elektrisk Belysning.

Mejeriet er monteret med Decimalvægt, Baltic Regenerativapparat (1919), Fricidaire Køleanlæg (1920), Alfa Centrifuge (1927), Baltic Kærne, Malmø Kedel og Thrige Elektromotor (alt 1919).

Der anvendes fortinnede Transportspande.

Mejeriet indvejer 0.18 Mill. kg Sød mælk aarlig. Alt sælges fra Udsalg og fra 1 Vogn i Holbæk. Smør og Ost produceres ikke.

Der afregnes efter Vægt. Personale: 1 Karl og 1 Ekspeditrice. Leverandørerne kører selv.

Mejeriejeren fører Regnskabet. Regnskabsaar: Kalenderaaret.

EJER

Hansen, A., Enkefru.

L. P. Larsens Mejeri.

Post- og Jernbaneadresse: Taastrup. Telefon: Taastrup 285.

Fællesmejeri, oprettet 1901. Delvis Ombygning 1907. Beboelsen er særskilt. Brandforsikring 37.000 Kr. Ejendomsskyld 24.000 Kr.

5 Leverandører med 80 Køer, heraf 2 med over 20 Køer, 3 med mellem 4 og 20 Køer.

Reduktaseprøve. Kulfyring. Elektrisk Belysning. Mejeriet er monteret med alm. Decimalvægt (1929), Alfa 900 kg Centrifuge og Haandkærne Perfect (1917), Thrige Elektromotor (1920).

Der anvendes fortinnede Transportspande.

Mejeriet indvejer ca. 0.2 Mill. kg Sød Mælk aarlig. Alt sælges i Bysalg. Smør og Ost produceres ikke.

Der afregnes efter Københavns Notering. Personale: 1 Medhjælper, 1 Kusk, Leverandørernes 5 Kuske.

Ejeren fører Regnskabet. Regnskabsaar: Kalenderaaret.



EJER

Larsen, Lars Peter, f. 15. Okt. 1879 i Sengeløse, Søn af Handelsmand Anders Larsen og Hustru Ellen, f. Petersdatter. Gift 11. Nov. 1919 med Katrine Marie L., f. Madsen.

Uddannet ved Landvæsen, Mælkeforpagter 1901.

Adresse: Vridsløselille pr. Taastrup.

Mejeriet „Magle“.

Post- og Jernbaneadresse: St. Magleby. Telefon: Dragør 553.

Fællesmejeri, oprettet 1904 under Medvirken af stedlige Haandværkere. Beboelsen er særskilt. Brandforsikring 19.000 Kr. Ejendomsskyld 15.000 Kr.

2 Leverandører med 15 Køer.

Fyring med Kul og Koks. Elektrisk Belysning og Kraft.

Mejeriet er monteret med alm. Decimalvægt (1910), Alfa 900 kg Centrifuge (1905), Haand-

kærne (1931), Assea Elektromotor (1920).

Der anvendes fortinnede Transportspande.

Mejeriet indvejer ca. 35.000 kg Sød Mælk aarlig. Alt sælges i Bysalg. Smør og Ost produceres ikke.

Der afregnes efter Københavns Notering. Personale: 1 Kusk.

Ejeren fører Regnskabet. Regnskabsaar: Kalenderaaret.



EJER

Christoffersen, Peter Jens, f. 6. Febr. 1872 i Birkerød, Søn af Gaardejer Jens Christoffersen og Hustru. Gift 5. Nov. 1904 med Marie C., f. Andersen, afd.

Uddannet ved Landvæsen, Mælkeforpagter 1904.

Adresse: St. Magleby.

Mejeriet Møllegaarden.

Post- og Jernbaneadresse: Ringsted. Telefon: Ringsted 404.

Fællesmejeri, oprettet 1927. Beboelsen er særskilt. Brandforsikring og Ejendomsskyld sammen med Gaarden.

1 Leverandør med 28 Køer.

Reduktaseprøve. Mejeriet deltager i Tuberkulosisens Bekæmpelse. Kulfyring. Elektrisk Belysning.

Mejeriet er monteret med Decimalvægt, Frigidaire Køleanlæg (1931), Perfect Centrifuge (1928), fritstaaende Kedel, Thrige Elektromotor.

Der anvendes fortinnede Transportspande.

Mejeriet indvejer 0.8 Mill. kg Sødmælk aarlig.

Alt sælges fra Vogn i Ringsted. Smør og Ost produceres ikke.

Personale: 1 kvindelig Medhjælper, 1 Kusk.

Ejeren fører Regnskabet. Regnskabsaar: Kalenderaaaret.



EJER

Madsen, Frode, f. 28. Marts 1879 i Udby, Søn af Gaardejer Anton Madsen og Hustru Ellen Marie, f. Christensen. Gift 6. Juni 1911 med Marie M., f. Skov.

Uddannet ved Landvæsen, Elev paa Ryslinge Højskole 1899—1900, Forsing Landbrugsskole 1901—02, Askov Højskole 1904, 05 og 06, Gaardejer paa Knudslund 1907—27, paa Møllegaarden 1927.

Adresse: Møllegaarden pr. Ringsted.

Mejeriet Pasteur.

Post- og Jernbaneadresse: Gl. Banegaardsvej 11, Helsingør. Telefon: Helsingør 145.

Fællesmejeri, oprettet 1906. Beboelsen er særskilt. Brandforsikring 30.000 Kr. Ejendomsskyld 30.000 Kr.

12 Leverandører med 95 Køer, heraf ingen med over 20 Køer, 2 med 4 Køer eller der under.

Reduktaseprøve. Kulfyrring. Elektrisk Belysning.

Mejeriet er monteret med Decimalvægt (1920), Skandiavægt (1923), Paasch & Larsen, Petersen Regenerativapparat (1920), Alfa Centrifuge og P. & L., P. Kærne (1926), Vald. Røssel Kedel (1925), Elektromotor (1906).

Der anvendes fortinnede Transportspande.

Mejeriet indvejer 350.000 kg Sødmælk og producerer 300 kg Smør aarlig. Alt sælges i Bysalg. Ost produceres ikke.

Mejeriet anvender egen Syre. Fløden synes i Tønde. Der afregnes efter Mejeriernes Notering. Personale: 2 Kuske, 1 Ekspeditrice.

Mejeriejereren fører Regnskabet. Regnskabsaar: Kalenderaaaret.

EJER

Rasmussen, Erik, f. 13. Sept. 1882 i Rønninge, Søn af Snedker Rasmus Rasmussen og Hustru Anna Kirstine, f. Sørensen. Gift 5. Okt. 1913 med Kristiane R., f. Mikkelsen.

Elev, Ryslinge A/M 1903—05, Mejerist, Egeskov H/M, hos Otto Mønsted i England 1906—

10, paa Strøby A/M, Wedellsborg H/M, V. Hæsing og Sanderum A/M, Bestyrer af Sdr Næraa Osteri 1914—16, Mejeriejer, Gundsøllille F/M 1916—22, Mejeriet Pasteur 1922. 1 Sølv- og 1 Bronzemedalje for Ost.

Adresse: Gl. Banegaardsvej 11, Helsingør.

H. Petersens Mejeri.

Post- og Jernbaneadresse: Glostrup. Telefon: Østerhersted 23.

Fællesmejeri, oprettet 1908 under Medvirken af stedlige Haandværkere. Brandforsikring 38.000 Kr. Ejendomsskyld 14.000 Kr.

4 Leverandører med 100 Køer, alle har over 20 Køer.

Reduktaseprøve. Kulfyrring. Elektrisk Belysning og Kraft.

Mejeriet er monteret med alm. Decimalvægt (1930), Alfa 900 kg Centrifuge (1917), Kærne, Thrige Elektromotor (1921).

Der anvendes fortinnede Transportspande.

Mejeriet indvejer ca. 0.18 Mill. kg Sødmælk aarlig. Alt sælges i Bysalg. Smør og Ost produceres ikke.

Der afregnes efter Københavns Notering. Personale: 1 Kusk, Leverandørernes 4 Kuske.

Ejeren fører Regnskabet. Regnskabsaar: Kalendareraaret.

EJER

Petersen, Hans Vilhelm, f. 4. Dec. 1881 i Hvidovre, Søn af Gaardejer Jens Petersen og Hustru Benthe Marie, f. Larsen. Gift 21. Dec. 1908 med Karen Jensine P., f. Petersen.

Uddannet ved Landvæsen, Underforvalter paa

Kringelborg og Ourupgaard 1897—1902, Forvalter paa Vejløgaard v. Næstved 1903—04, i Amerika 1904—06, Mælkeforpagter 1908.

Adresse: Herstedøster pr. Glostrup.

Rosenkildevejs Mejeri.

Post- og Jernbaneadresse: Rosenkildevej 19, Helsingør. Telf. 1068.

Privatmejeri, oprettet 1908. Brandforsikring for Inventar 15.000 Kr. Mejeriet drives i lejede Lokaler.

8 Leverandører med 50 Køer, heraf ingen med over 20 Køer, 1 med 4 Køer eller der under.

Reduktaseprøve. Kulfyring. Elektrisk Belysning.

Mejeriet er monteret med Jacob Nielsen Decimalvægt (1930), Diskvægt (1920), Paasch & Larsen, Petersen Regenerativapparat (1923), Burmeister & Wain Perfekt Centrifuge og Holstensk Kærne (1923), opretstaaende Kedel (1927), Elektromotorer (1920), Icecreamanlæg, 2 Rannie Mæl-

kepumper, Flaskerenser, Kolding Køleapparat (1931).

Der anvendes Staal-Transportspande.

Mejeriet indvejer 0.17 Mill. kg Sødmælk og producerer kun ganske lidt Smør i enkelte Perioder af Aaret. Ost produceres ikke. Alt sælges i Byen.

Mejeriet anvender Handelssyre. Fløden syrnes i Tønder. Der afregnes efter Vægt. Personale: 1 Ekspeditrice, 1 Kusk.

Mejeriejeren fører Regnskabet. Regnskabsaar: December til December.

EJER

Jensen, Niels, f. 5. Jan. 1894 i Fredensborg, Søn af Gaardejer Jens Jensen og Hustru Dorthea, f. Andersen. Gift 1. Marts 1922 med Kirstine J., f. Lynggaard.

Elev, Tikøb A/M 1909—11, Mejerist, Stauning A/M 1911—12, Hillerødsholm H/M 1912, Svendborg Mælkeforsyning 1912—13, Trochs Ostefa-

brik i Svendborg 1913, A/M Sdr. og Nr. Bork 1913—16, Lønborg 1916—17, paa Ladelund Mælkeriskole 1917—18, Mejerist, Varde A/M 1918—20, Remkolde A/M 1920—22 og Varde A/M 1922—30, Mejeriejer, Rosenkildevejs Mejeri 1930.

Adresse: Rosenkildevej 19, Helsingør.

Simblegaard Mejeri.

Post- og Jernbaneadresse: Klemensker.

Fællesmejeri, oprettet 1931 under Medvirken af Brdr. Anker, Hasle. Beboelsen er særskilt. Brandforsikring for Maskiner 17.000. Ejendomsskyld sammen med Gaarden.

3 Leverandører med ca. 160 Køer; alle har over 20 Køer.

Reduktasprøve. Kulfyring. Elektrisk Belysning.

Mejeriet er monteret med Sinus Indvejnings-Paasch & Larsen, Petersen Udvejnings- og Smør-vægte, do. Perfect Regenerativapparat, do. opretstaaende Kølemaskine, Titan Centrifuge, Baby Kærne, opretstaaende Kedel fra Chr. Jacobsen,



Horsens, Elektromotor, 2 P. & L., P. Mælkepumper, 3 Brødr. Anker Vandpumper (alt 1931).

Der anvendes fortinnede Transportspande.

Mejeriet indvejer ca. 500.000 kg Sødmælk og producerer ca. 24.000 kg Smør aarlig. Smørret sælges til Eksport. Ost produceres ikke.

Mejeriet anvender Handelssyre. Fløden syrnes i Tønder. Der afregnes efter Fedtprocent. Personale: Mejeribestyrer.

Mejeribestyreren fører Regnskabet. Regnskabsaas: Oktober til Oktober.

EJER



Lind, Alfred, f. 24. Sept. 1893 i Klemensker, Søn af Gaardejer Anton Lind, Brogaard, og Hustru Andrea, f. Klo. Gift 11. Nov. 1917 med Clara L., f. Lindberg.

Uddannet ved Landvæsen, Proprietær 1917, Ejer af Simblegaard Mejeri.

Adresse: Simblegaard pr. Klemensker.

BESTYRER



Løholm, Alfred, f. 9. Okt. 1891 i Klemensker, Søn af Husmand Carl Løholm og Hustru Hansine, f. Larsen. Gift 9. April 1922 med Mirza L., f. Madsen.

Elev paa Bjørnedal A/M i Klemensker 5 Aar, Mejerist paa A/M Humledal 1/2 Aar, Faarbæk 1 Aar, Varde 3 Aar, Bjørnedal 1 1/2 Aar, paa Bornholms Margarinefabrik 4 Aar, M. C. Lunds Margarinefabrik i Rønne 3 Aar og paa »Vitis« Margarinefabrik i København 15 Mdr., Mejeribestyrer paa Simblegaard Mejeri 1931.

Stubbekøbing Mælkeforsyning.

Post- og Jernbaneadresse: Stubbekøbing. Telefon: Stubbekøbing 228.

Fællesmejeri, oprettet 1926. Brandforsikring 22.000 Kr. Ejendomsskyld 11.500 Kr.

1 Leverandør med 50 Køer. Desuden faas Mælk og Smør fra Maglebrænde Andelsmejeri.

Besætningen bliver tilset for Tuberkulose 2 Gange aarlig af Dyrlæge. Koksfyring. Elektrisk Belysning.

Mejeriet er monteret med alm. Decimalvægt, Smørvægt, Danske Mejeriers Maskinfabriks Pasteur (1929), Frigidaire Køleanlæg, Kærne, Elektromotor, 1 Vandpumpe.

Der anvendes ligeligt fortinnede og Aluminiums Transportspande.

Alt sælges i Bysalg. Smør og Ost produceres ikke.

Mejeriet har Gerberanlæg. Personale: 1 Medhjælper, 1 Kusk, Leverandørernes 1 Kusk.

Mejerieieren fører Regnskabet. Regnskabsaar: December til December.

Mejeriet nedlagt i Slutningen af 1931.

	1927—28	1928—29	1929—30
Indvejet Sød Mælk.....	118.000 kg	120.000 kg	122.732 kg

EJER

Petersen, Jens Ivar Rasmus, f. 11. Maj 1886 i Vesterborg Sogn, Søn af Husmand Peter Petersen og Hustru Anna, f. Iversen. Gift 6. April 1912 med Charlotte P., f. Jørgensen.

Elev paa Kragemose A/M 1901—03, Mejerist, A/M Stokkemarke 1903—04, Maglebrænde 1904—06, Fremtidshaab 1906—07, Trochs Ostefabrik i Svendborg 1907, A/M Fælleshaab 1907—08 og

Døllefjelde 1909, paa Ladelund Mælkeriskole 1909—10, Mejerist, Korterup A/M 1910—12, Mejeribestyrer, Kalø A/M 1912—17, paa Kalø-Vignæs A/M 1917—26, Ostehandler og Mejeriejer, Stubbekøbing Mælkeforsyning 1926—31, Stubbekøbing Mejeri 1931.

Adresse: Asylvej 4, Stubbekøbing.

Mejeriet „Taastruphøj“.

Post- og Jernbaneadresse: Holbæk. Telefon: Holbæk 681 og 1182.

Fællesmejeri, oprettet 1925. Brandforsikring og Ejendomsskyld sammen med Gaarden.

4 Leverandører med 200 Køer, alle med over 20 Køer.

Reduktaseprøve. Mejeriet deltager i Tuberkulosens Bekæmpelse. Kulfyring. Elektrisk Belysning.

Mejeriet er monteret med Jacob Nielsen Ind- og Udvejningsvægt, Silkeborg Regenerativapparat, Brødr. Gram Kølemaskine, Perfect Centrifuge og Silkeborg Kærne (alt 1929), Silkeborg Kedel (1927), Thrige Elektromotor.

Der anvendes overvejende fortinnede Transportspande.

Mejeriet indvejer 0.6 Mill. kg Sødmelek aarlig og producerer lidt Smør til Detailsalg. Alt sælges fra Mejeriets 3 Vogne og Udsalg i Holbæk. Ost produceres ikke.

Mejeriet anvender Handelssyre. Fløden syrnes i Bassin. Der afregnes efter Vægt. Personale: 4 Kuske, 1 Chauffør, 1 Ekspeditrice.

Mejerieieren fører Regnskabet. Regnskabsaar: Kalenderaaret.

EJER

Nielsen, Christian Herman, Gaardejer. Ejer af Mejeriet »Taastruphøj« 1925.

Adresse: Taastruphøj pr. Holbæk.



Mejeriet Wegenersminde.

Post- og Jernbaneadresse: Holbæk. Telefon: Holbæk 181.

Fællesmejeri, oprettet 1920. Brandforsikring og Ejendomsskyld sammen med Gaarden.

1 Leverandør med 65 Køer.

Mejeriet deltager i Tuberkulosens Bekæmpelse. Elektrisk Belysning og Kraft.

Mejeriet er monteret med Decimalvægt, Køle-

anlæg (1920), Perfect Centrifuge (1923), Thrige Elektromotor (1920).

Der anvendes fortinnede Transportspande.

Mejeriet indvejer 0.2 Mill. kg Sødmælk aarlig. Mælken sælges dels fra 2 Vogne i Holbæk og

dels til Holbæk Garnison og Hospital. Smør og Ost produceres ikke.

Personale: 1 kvindelig Arbejder, 2 Kuske, hvoraf den ene hjælper til i Mejeriet.

Mejerieieren fører Regnskabet. Regnskabsaar: Kalenderaaret.



EJER

Buhl, Hans Stinus, f. 13. Dec. 1868 i Harte, Søn af Gaardejer Jørgen Buhl og Hustru Kirstine, f. Poulsen. Gift 22. Dec. 1894 med Anna B., f. Petersen. Elev, Nordrup A/M, Mejerist paa forskellige Mejerier, paa Ladelund Mælkeriskole 1892—93, Mejeribestyrer paa Hjarnø A/M 1893—94, A/M Skovlund 1894—95, Tudse Næs 1895—1900, Fælleshaab paa Falster 1900—12, Proprietær og Mejeriejer, Hallebygaardens F/M 1912—18, Proprietær og Mejeriejer, Mejeriet Wegenersminde 1920.

Adresse: Wegenersminde pr. Holbæk.

Mejeriet Aashøj.

Post- og Jernbaneadresse: Sydhavnen, København V. Telefon: Sydhavn 260.

Fællesmejeri, oprettet 1931. Beboelsen er særskilt. Brandforsikring og Ejendomsskyld sammen med anden Ejendom.

2 Leverandører, og desuden købes Mælk fra andre Mejerier.

Kulfyring. Elektrisk Belysning.

Mejeriet er monteret med Exakt Indvejnings-, Jacob Nielsen Udvejnings- og Smørvægt, Regenerativapparat, Fricidaire Køleanlæg, Titan Centrifuge, Perfekt Kærne, opretstaaende Kedel, 7 Elektromotorer, 3 Centrifugalpumper, Homogeniseringsapparat, Vandfilter (alt 1931).

Der anvendes overvejende fortinnede Transportspande.

Mejeriet indvejer ca. 0.75 Mill. kg Sødmælk aarlig. Alt sælges fra Udsalg og fra Mejeriets 2 Vogne. Smør og Ost produceres ikke.

Mejeriet anvender Handelssyre. Fløden syrnes i Aluminiumskar. Mejeriet har eget Laboratorium. Der afregnes efter Fedtenheder. Personale: 2 Mejerister, 2 Chauffører, 1 Bogholder.

Mejerieieren fører Regnskabet. Regnskabsaar: Kalenderaaret.

EJER

Nielsen, Anthon Vilhelm, f. 10. Jan. 1909 paa Frederiksberg, Søn af Snedkermester A. P. Nielsen og Hustru Anna, f. Petersen.

Elev paa Mejeriet Trifolium, Faxø, Studieophold i Norge, Mejerist paa Haislo Mejeri i Norge og paa Slingerup Fællesmejeri, Studieophold i Holland 1929—30, Mejerist paa Haslev Andelsmejeri 1930, paa Dalum Mælkeriskole 1930—31, Mejeriejer, Mejeriet Aashøj, 1. Aug. 1931.

Adresse: Sydhavnen, København V.



Dalum Landbrugsskoles Mejeri.

Post- og Jernbaneadresse: Hjallose. Telefon: Dalum 130.

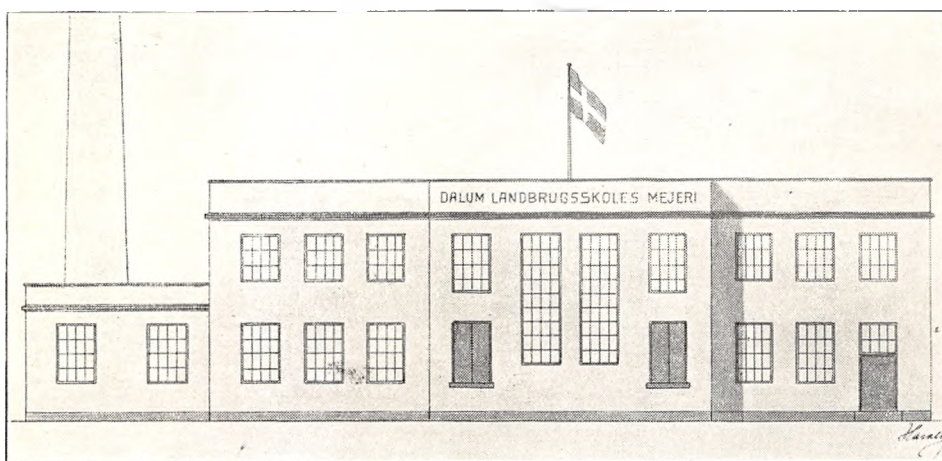

Dalum Landbrugsskoles ny Mejeri, opført 1931.

Fællesmejeri, oprettet 1900. Nybygning 1931 efter Tegning af Ingeniør Cand. polyt. Harald Jensen. Brandforsikring 70.000 Kr. Ejendoms-skyld sammen med Skolen.

13 Leverandører med ca. 400 Køer, heraf 10 med over 20 Køer, 3 med 4 Køer eller der under. Mejeriet deltager i Tuberkulosens Bekæmpelse. Kultyring. Elektrisk Belysning.

	Indvejet Sød Mælk	Solgt Mælk og Fløde	Smørproduktion
1912—13.....	0.42 Mill. kg	Hjemmesalg og Bysalg:	13.950 kg
1913—14.....	0.44 —	21.663 kg Fløde	13.750 —
1914—15.....	0.49 —	11.689 - Piskefløde	15.300 —
1927—28.....	1.19 —	13.099 - Børnemælk	22.643 —
1928—29.....	1.10 —	222.335 - sød Mælk	21.757 —
1929—30.....	1.13 —	53.935 - Kærnemælk	19.026 —

Mejeriet er monteret med Sinus Ind- og Bismers Udvejningsvægt, Apparat til Langtidspasteurisering af Mælk paa Flasker, Danske Mejeriers Maskinfabriks Regenerativapparat, Sabroe Kølemaskine, Titan Centrifuge (alt 1931), Hamlet Kærne (1928), Møller & Jochumsen Kedel (1906), D. M. M. Dampmaskine 1931 gennem Friktionskobling direkte koblet til Kompressor; Dampmaskinen trækker endvidere en Dynamo, der producerer elektrisk Kraft til de øvrige Maskiner og Apparater, der hver for sig er sammenbygget med Elektromotor. Endvidere Rannie, København, Tappeapparat og automatisk Flaskevaske-maskine (1931). Alle Damprør, Vandrør og

Brineledninger er lagt ned i en 2 m dyb Rørgrav, der strækker sig under Maskinstue, Skummelokale og Kærnestue.

Der anvendes ligeligt fortinnede og Aluminiums Transportspande.

Alt Smørret sælges hjemme og i Bysalg. Ost fremstilles ikke.

Mejeriet anvender Handelssyre. Fløden syrnes i Aluminiumsbassin. Mejeriet har eget Laboratorium. Der afregnes efter Fedtneheder. Personale: Mejeribestyrer, 1 Mejerist, 1 Elev, 1 Chauffør, 3 Kuske, Leverandørernes 5 Kuske.

Mejeribestyreren fører Regnskabet. Regnskabsaar: 1. August til 31. Juli.

Dyrhaugaards Mejeri.

Post- og Jernbaneanndresse: Nyborg. Telefon: Nyborg 207.

Oprettet 1925. Brandforsikring og Ejendoms-
skyld sammen med Gaarden.

1 Leverandør med 48 Køer. Tillige købes Mælk
fra andet Mejeri.

Reduktaseprøve. Kulfyring. Elektrisk Belysning.

Mejeriet er monteret med Decimalvægt, Dan-
ske Mejeriers Maskinfabriks Forvarmer, Køle-
rum, Titan Centrifuge, Paasch & Larsen, Peter-

sen Kærne, opretstaaende Strømmen, Randers,
Kedel, Thrige Elektromotor (alt 1925).

Mejeriet indvejer 200.000 kg Sødmælk aarlig.
Der produceres kun lidt Smør. Alt sælges fra
Vogne i Nyborg. Ost produceres ikke.

Der afregnes efter Vægt. Personale: 1 kvindelig
Medhjælper 1 Kusk.

Mejeriforpagteren fører Regnskabet. Regnskabs-
aar: Kalenderaaret.

EJER

Holm, P., Proprietær.

Ejer af Dyrhaugaard Mejeri 1925.

Adresse: Dyrhaugaard pr. Nyborg.

FORPAGTER

Hansen, Hans Christian, f. 9. Febr. 1892 i Rys-
linge, Søn af Mejeribestyre H. J. Hansen og Hu-
stru Ane, f. Hansen. Gift 23. Okt. 1925 med Kir-
stine H., f. Rasmussen.



Elev, Ryslinge A/M, paa
Dalum Mælkerskole 1918
—19, Mejerist, Krogsbølle
A/M, Ørup F/M, Ørbæk
og Randlev A/M, i Ameri-
ka 3 Aar, Mejerist, Kors-
holm A/M, Vikar i Hobro-
kredsen, Mejeriforpagter,
Dyrhaugaard Mejeri
1925.

Ejby Andelsmejeri.

Post- og Jernbaneanndresse: Odense. Telefon: Odense 651.

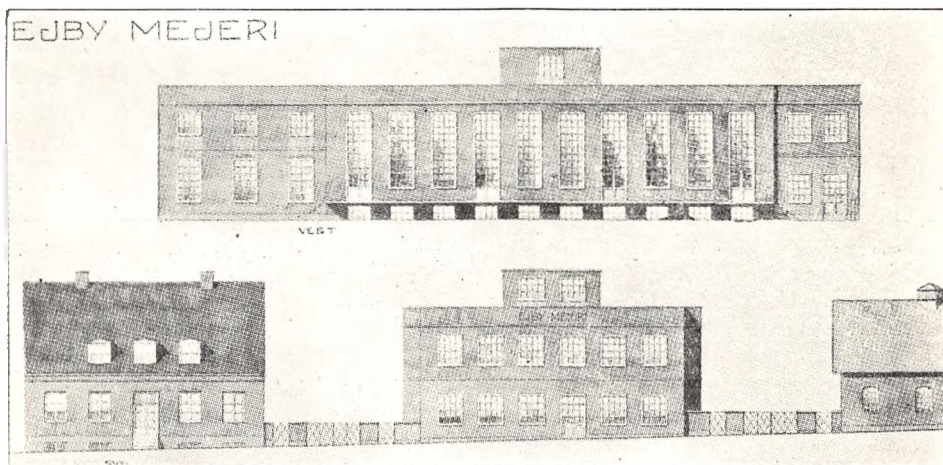

Nybygning 1931 efter Tegning af Arkitekt Fritz
Christoffersen, Odense. Ingeniør cand. polyt. Ha-

rald Jensen, Dalum, har været raadgivende ved
Nymontering.

BESTYRER

Rasmussen, Rasmus, Mejeribestyre 1. Juli
1931; se Mejeriet Danekilde, Svendborg Amt,
Bind III, p. 152.

Mejeriet Kobbøbæk.

Post- og Jernbaneadresse: Svendborg. Telefon: Svendborg 696.

Fællesmejeri, oprettet 1930 under Medvirken af stedlige Haandværkere. Brandforsikring 24.400 Kroner.

5 Leverandører med 53 Køer, heraf 1 med over 20 Køer, 4 med 4 Køer eller der under.

Reduktaseprøve. Mejeriet deltager i Tuberkulosisens Bekæmpelse. Kulfyring. Elektrisk Belysning.

Mejeriet er monteret med Petersen, Svendborg, Ind- og Udvejningsvægt, Silkeborg Pasteur, Kølerum, Perfect Centrifuge, holstensk Kærne, Strømmen, Randers, Lavtrykskedel, Thrige Elektromotor (alt 1930).

Der anvendes fortinnede Transportspande.

Mejeriet indvejer 0.25 Mill. kg Sødmealk aarlig. Der produceres ca. 1.500 kg Smør aarlig, og der købes desuden en Del Smør fra andre Mejerier. Om Sommeren produceres Flødest og Skørøst. Alt sælges i Svendborg fra Udsalg og 2 Vogne.

Mejeriet anvender Handelssyre. Fløden syrnes i Tønder. Der afregnes efter Fedtneheder. Personale: 1 Elev, 2 Kuske. Leverandørerne kører selv.

Mejeriejerer fører Regnskabet. Regnskabsaar: Kalenderaaret.

EJER

Larsen, Frederik Christian, f. 23. Okt. 1876 i Tersløse, Søn af Husmand Christian Larsen og Hustru. Gift med Anna Margrethe L., f. Jensen.

Elev, A/M Næsby ved Skoven, paa Dalum Mælkeriskole 1901, Mejerist paa flere Mejerier, Mejeribestyrer paa Skarø A/M 1907—10, Mejeriejer Kildevæld Mejeri v. Svendborg 1910—24, Gaardejer 1924 og drev tillige Mejeribrug paa Gaarden, Mejeriejer, Mejeriet Kobbøbæk 1930. Fh. Bestyrelsesmedlem i Vænstrevælgerforeningen, nu Bestyrelsesmedlem i Kvægavlforeningen, Kontrolforeningen og Kreaturforsikringsforeningen.

Adresse: Vindmøllergaarden pr. Skaarup.



Middelfart Mælkeforsyning.

Post- og Jernbaneadresse: Middelfart. Telefon: Middelfart 271.

Fællesmejeri, oprettet 1921, overtaget af nuværende Ejer 1930. Brandforsikring af Maskiner og Inventar 20.000 Kr. Mejeriet drives i lejede Lokaler.

Lugt- og Smagsprøve. Kulfyring. Elektrisk Belysning og Kraft.

Mejeriet er monteret med Decimal Indvejningsvægt, Pasteuriseringsapparat, Titan Centrifuge, opretstaaende Dampkedel, Jæger, Aarhus, Elektromotor (alt 1930).

Der anvendes fortinnede Transportspande.

Mejeriet indvejer 0.5 Mill. kg Sødmealk, der leveres af Kauslunde Gamborg Andelsmejeri. Alt sælges i Byen. Smør og Ost produceres ikke.

Der afregnes efter Mælkenoteringen. Personale: 1 Mejerist, 1 Elev, 1 Ekspeditrice, 2 Medhjælpere, 2 Kuske.

Mejeriejerer fører Regnskabet. Regnskabsaar: Kalenderaaret.

EJER

Månson, Axel, f. 19. Maj 1900 i Ulstrup ved Hornum, Søn af Gaardejer Per Månson og Hustru Kristine, f. Christensen. Gift 29. Dec. 1926 med Jensine M., f. Vestergaard.

Elev, Ulstrup A/M v. Hornum, Vester Ulslev A/M og Lervang A/M, Mejerist, Thisted A/M, paa Ladelund Mælkeriskole 1923—24, Mejerist, Houbak og Vangsholm A/M, Mejeribestyrer paa Jerup A/M 1926—30, Mejeriejer, Middelfart Mælkeforsyning 1. Juli 1930.

Adresse: Middelfart.



Nyborg Mælkeforsyning.

Post- og Jernbaneadresse: Nyborg.

Fællesmejeri, oprettet 1903. Beboelsen er særskilt. Brandforsikring og Ejendomsskyld sammen med Ejendommen.

3 Leverandører med 40 Køer, heraf 1 med over 20 Køer, 1 med under 4 Køer.

Reduktaseprøve. Mejeriet deltager i Tuberkulose Bekæmpelse. Kulfyring. Elektrisk Belysning.

Mejeriet er monteret med Decimalvægt, Gaskoger, Elektrolux Køleanlæg (1930), Titan Centrifuge (1931), Thrige Elektromotor (1930).

Der anvendes fortinnede Transportspande.

Mejeriet indvejer 130.000 kg Sødmælk aarlig, og der købes desuden en Del Mælk og Smør fra andre Mejerier. Alt sælges i Nyborg fra Udsalg og 2 Vogne. Smør og Ost produceres ikke.

Mejeriet har eget Laboratorium. Der afregnes efter Vægt. Personale: 1 Ekspeditrice, 2 Kuske. Leverandørerne kører selv.

Mejerieieren fører Regnskabet. Regnskabsaar: Kalenderaaret.



EJER

Andersen, Svend Aage, f. 8. Dec. 1903 i Egeslevmagle v. Skelskør, Søn af Tømremester Hans Peter Andersen og Hustru Sofie, f. Hansen. Gift 22. Febr. 1930 med Jenny A., f. Petersen.

Elev, Brandelev A/M, paa Ladelund Mælkeriskole 1926, Mejerist, Lille Egede, Tejbjerg, Skovkilde og Krummerup Andelsmejerier, Mejeriejer, Nyborg Mælkeforsyning 1. Dec. 1929.

Adresse: Nyborg.

Tarupgaards Mejeri.

Post- og Jernbaneadresse: Odense. Telefon: Odense 849.

Herregaardsmejeri, oprettet 1920. Brandforsikring og Ejendomsskyld sammen med Gaarden.

1 Leverandør med 120 Køer.

Besætningen er fri for Tuberkulose.

Mejeriet er monteret med Titan Centrifuge og Danske Mejeriers Maskinfabriks Køleapparat.

Der anvendes fortinnede Transportspande.

Mejeriet indvejer 0.35 Mill. kg Sødmælk aarlig. Alt sælges i Odense fra Mejeriets 3 Vogne. Smør og Ost produceres ikke.

Personale: 1 Mejerimedhjælper, 3 Kuske.

Proprietæren fører Regnskabet. Regnskabsaar: Kalenderaaret.

EJER

Christensen, Christian, Proprietær.

Uddannet ved Landvæsen, Ejer af Tarupgaards Mejeri 1920.

Adresse: Tarupgaard pr. Odense.

Aabenraa Bymejeri.

Post- og Jernbaneadresse: Aabenraa.

Fællesmejeri, oprettet af den nuværende Forpagters Bedstefader. Brandforsikring og Ejendomsskyld sammen med Ejendommen.

Kulfyring. Elektrisk Belysning.

Mejeriet er monteret med Decimalvægt, Koger (tysk Fabrikat), Gebrüder Bayer, Augsburg, Kølemaskine, Westfalia Centrifuge, holstensk Kærne, Friedrichs Rørkedel, Thrige Elektromotor.

Der anvendes fortinnede Transportspande.

Mejeriet køber daglig ca. 500 kg Sødmælk fra andre Mejerier. Mælken behandles og sælges fra Mejeriets Udsalg. Smør og Ost produceres ikke.

Personale: 1 Kusk og 1 Ekspeditrice.

Forpagteren fører Regnskabet. Regnskabsaar: Kalenderaaret.

EJER

Petersen, Louise, Enkefru.

FORPAGTER

Petersen, Hans Andreas, f. 14. Nov. 1891 i Aabenraa, Søn af Mejeriejer Carl Andreas Petersen og Hustru Louise, f. Jespersen. Gift 10. Aug.



1918 med Dorthea P., f. Albrecht.

Uddannet ved Mejeribrug hos Faderen, Forpagter af Aabenraa Bymejeri 1929.

Adresse: Skibbrogade 10, Aabenraa.

Andelsmejeriet Aalkjær.

Post- og Jernbaneadresse: Taulov. Telefon: Sdr. Vilstrup 39.

Oprettet 1931 under Medvirken af Arkitekt Th. Rolver, Kolding. Brandforsikring 85.000 Kr. Ejendomsskyld 45.000 Kr.

Ca. 50 Leverandører, heraf 10 med over 20 Køer, 12 med 4 Køer eller der under.

Reduktaseprøve. Kulfyring. Elektrisk Belysning.

Mejeriet er monteret med Exakt Indvejnings-, Bismær Udvejnings- og Silkeborg Smør- og Ostevægte, Dania Pasteur, Sabroe Kølemaskine, Titan

Centrifuge, Hamlet Kærne, Hansen & Schrøder Kedel, Dampmaskine (alt 1931).

Der anvendes fortinnede Transportspande.

Produktionstal foreligger ikke. Smørret sælges til Grossist.

Mejeriet anvender Handelssyre. Fløden synes i Bassin. Mejeriet har eget Laboratorium. Der afregnes efter Fedtneheder. Personale: Mejeribestyrer, 1 Elev.

Mejeribestyreren fører Regnskabet.

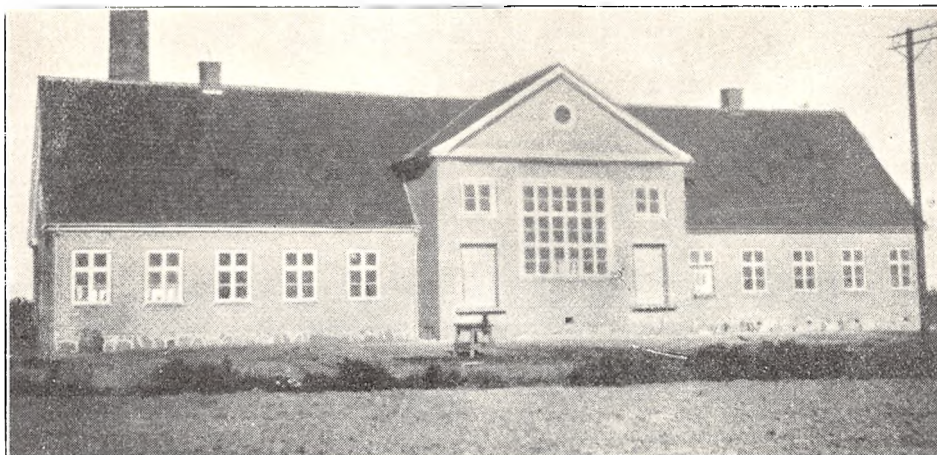
**FORMAND**

Juul, Carl Anker, f. 26. Febr. 1899 i Bredstrup, Søn af Sognefoged Lauge Peter Juul, Dbm., F. M., og Hustru Dorthea, f. Sørensen. Gift 26. Sept. 1923 med Elvira Marie Hansine J., f. Buch.

Uddannet ved Landvæsen, Elev paa Landbrugsskole 1918—19, Gaardejer. Sognefoged.

Adresse: Eltang.

BESTYRER

Hansen, Sejer Buchhave Mejeribestyrer paa A/M Kildevæld, Vejle Amt, 1930—31, Mejeribestyrer paa A/M Aalkjær 1931. Sølvmedalje paa Landsudstillingen i København 1931. Se under Vejle Amt Bind IV, S. 53.

Arbejdernes Mælkeforsyning.

Post- og Jernbaneanadresse: Aarhus. Telefon: Aarhus 8255.

Fællesmejeri, oprettet 1931 under Medvirken af Silkeborg Maskinfabrik.

Mælken købes fra Frijsenborg Mejeri. Diselmotor. Elektrisk Belysning og Kraft.

Mejeriet er monteret med Silkeborg Balance Indvejningsvægt, Atlas Kølemaskine, Jæger, Aarhus, Lavtrykskedel, amrk. Fryser, Icecreamanlæg fra Silkeborg Maskinfabrik (alt 1931).

Der anvendes ligeligt fortinnede og Aluminiums Transportspande.

Der sælges ca. 365.000 kg Sødmælk og ca. 10.000 kg Smør i Bysalg. Smør og Ost produceres ikke. Der produceres Icecream.

Personale: Mejeribestyrer, 1 Ekspeditrice, 1 Kusk, Leverandørernes 7 Kuske.

Mejeribestyreren fører Regnskabet. Regnskabsaar: 31. Maj til 30. Maj.

BESTYRER

Hansen, Rasmus, f. 3. Okt. 1900 paa Thure ved Svendborg, Søn af Baadfører Marius Hansen og Hustru Maren, f. Jensen. Gift 15. Maj 1926 med Astrid H., f. Larsen.

Elev, A/M Vejstrup 1917—19, Græsted 1919—20, Gilleleje 1920—21, Mejerist. Langaa A/M

1921—23 og 1924, paa Rønhoved Højskole 1923—24 og paa Ladelund Mælkeriskole 1924—25, Mejerist, A/M Nyraad 1925—26, Gjentofte Mejeri 1926, paa Frijsenborg Mejeri 1926—31, Mejeribestyrer paa Arbejdernes Mælkeforsyning i Aarhus 1931.

Mejeriet Axelborg.

Post- og Jernbaneadresse: Norgesgade 4, Aalborg. Telefon: Aalborg 5466.

Handelsmejeri, oprettet 1929. Beboelsen er særskilt. Mejeriet drives i lejede Lokaler. Elektrisk Belysning.

Mejeriet er monteret med Jacob Nielsen Indvejningsvægt, Danske Mejeriers Maskinfabriks Pasteur, Køleanlæg, Perfect Centrifuge, Marius Jensens Maskinfabrik, Hjørring, Kærne, opretstaaende Strømmen, Randers, Kedel, Thrige Elektromotor (alt 1929).

Der anvendes baade fortinnede og Aluminiums Transportspande.

Mejeriet køber ca. 400 kg Sødmælk daglig fra andet Mejeri. Mælken behandles og sælges fra Butik ved Mejeriet og fra 1 Udsalg. Smør produceres kun til Udsalgene, og Ost produceres ikke.

Der betales efter Noteringen. Personale: 2 Eks-peditricer og 4 Bude.

Mejeriejereren fører Regnskabet. Regnskabsaar: Kalenderaaret.

EJER

Severinsen, Lars Ejner, f. 18. Febr. 1890 i Ø. Brønderslev, Søn af Gaardejer Johan Christian Severinsen og Hustru Johanne Marie, f. Thomsen. Gift 10. Maj 1917 med Hedvig Kirstine S., f. Jacobsen.

Elev, Svenstrup A/M, Mejerist, A/M Tranhøj v. Brovst, Aalborg Mejeri i 6 Aar, A/M Hastrup og Skovlund, Mejerist i Finland 5 Aar,

Mejeriejer, Mejeriet Expres i Aalborg 1913—18 og samtidig Mejeriet Godthaab i Aalborg 1916—18, Medstifter af Aalborg Mælkekompani 1918, Ejer af Korup Mejeri 1918—23, Skallerup Mejeri 1923—29, Ejer af Mejerierne Axelborg og Sofieldal i Aalborg 1929.

Adresse: Borgergade 32, Aalborg.

Bjerringbro Mejeri.

Post- og Jernbaneadresse: Bjerringbro. Telefon: Bjerringbro 7.

Fællesmejeri, oprettet 1931. Beboelsen er særskilt.

1 Leverandør med ca. 80 Køer.

Reduktaseprøve. Kulfyring. Elektrisk Belysning.

Mejeriet er monteret med Silkeborg Indvejningsvægt, do. Pasteur og Forvarmer (alt 1931), Sabroe Kølemaskine, Gigant Centrifuge, Silkeborg Kærne (1931), Esbjerg Jernstøberis Kedel, Titan 10 HK. Dampmaskine, 5 HK. Elektromotor A. E. G.

Der anvendes Aluminiums Transportspande.

Alt sælges i Byen. Smør og Ost produceres ikke. Der produceres Icecream.

Mejeriet anvender Handelssyre. Fløden syrnes i Tønder. Der afregnes efter Fedtenheder. Personale: 1 Elev, 1 Ekspeditrice, 1 Kusk.

Mejeriejereren fører Regnskabet. Regnskabsaar: Kalenderaaret.

EJER

Groth, A. P. P., f. 22. Febr. 1903 i Ho-Oksbøl Kommune, Søn af Mejeriejer Christian P. Groth. Gift med Ida G., f. Nielsen.

Elev paa Ravnshøj Mejeri, Mejerist, Bredal

A/M, Førstemejerist, Tjørring A/M, Mejeriejer, Bjerringbro Mejeri 1931.

Adresse: Bjerringbro St.

Follerupgaard Mejeri.

Post- og Jernbaneadresse: Fredericia. Telefon: Herslev 30.

Herregaardsmejeri, oprettet 1924. Brandforsikring og Ejendomsskyld sammen med Gaarden.

1 Leverandør med ca. 125 Køer.

Reduktaseprøve. Kulfyring. Elektrisk Belysning.

Mejeriet er monteret med Balance Indvejningsvægt, Bismør Smørvægt, Silkeborg Regenerativapparat, Sabroe Kølemaskine, Titan Centrifuge, Hamlet Kærne, Strømmen Kedel, Elektromotor.

Der anvendes fortinnede Transportspande.

Mejeriet indvejer 0.365 Mill. kg Sødmælk og producerer 1000 kg Smør aarlig. Alt sælges i Bysalg. Ost produceres ikke.

Mejeriet anvender Handelssyre. Fløden syrnes i Kærne. Der afregnes efter Bynoteringen. Personale: Mejeribestyrer, 1 Elev, 1 Medhjælper, 5 Kuske.

Mejeribestyreren fører Regnskabet. Regnskabsaar: Kalenderaaret.

FORPAGTER

Nielsen, N. K., Mejeriforpagter.

Ejer af Follerupgaard Mejeri 1924.

Adresse: Follerupgaard pr. Fredericia.

BESTYRER

Ladegaard, Hans Madsen, f. 2. Aug. 1898 i Vejlbj, Søn af Landmand Hans Jensen Ladegaard og Hustru. Gift med Kirstine L., f. Holm.



Elev paa Sanderum A/M 1 Aar og A/M Elbodol 3 Aar, Førstemejerist, Gamby og Holmstrup A/M, Smørmejerist paa Sanderum A/M, Mejeribestyrer paa Follerupgaard Herregaardsmejeri 1. Nov. 1930.

Fredericia Mælkeforsyning.

Post- og Jernbaneadresse: Fredericia. Telefon: Fredericia 228.

Fællesmejeri, oprettet 1920. Brandforsikring 10.000 Kr. Ejendomsskyld 50.000 Kr.

3 Leverandører med 80 Køer, alle har over 20 Køer.

Reduktaseprøve. Mejeriet deltager i Tuberkulosisens Bekæmpelse. Kulfyring. Elektrisk Belysning.

Mejeriet er monteret med Paasch & Larsen, Petersen Indvejningsvægt, do. Regenerativapparat, Titan Centrifuge, P. & L., P. Kærne, Strømmen,

Randers, Kedel, P. & L., P. Dampmaskine.

Der anvendes fortinnede Transportspande.

Mejeriet indvejer 0.2 Mill. kg Sødmælk aarlig. Alt sælges i Bysalg. Smør og Ost produceres ikke.

Der afregnes efter Mælkenoteringen. Personale: Mejeribestyrer, 1 Ekspeditrice, 2 Kuske.

Mejerieieren fører Regnskabet. Regnskabsaar: Kalenderaaret.

EJER

Nielsen, Jens, f. 27. April 1875 paa Lolland, Søn af Tømrermester Jens Nielsen og Hustru. Gift med Marie N., f. Petersen.

Uddannet som Konditor, Gaard- og Mejeriejer, Ejer af Fredericia Mælkeforsyning 1920.

Adresse: Fredericia.

BESTYRER

Nielsen, Eigil Charles, f. 12. Jan. 1905 i Fredericia, Søn af Gaard- og Mejeriejer Jens Nielsen og Hustru Marie, f. Petersen.

Uddannet ved Landvæsen og Mejerivæsen, Bestyrer af Fredericia Mælkeforsyning.

Fælleslykke Mejeri.

Post- og Jernbaneadresse: Løgstør.

Fællesmejeri, oprettet 1929. Brandforsikring 25.000 Kr. Mejeriet drives i lejede Lokaler.

10 Leverandører med 65 Køer.

Reduktaseprøve. Kulfyring. Elektrisk Belysning. Mejeriet er monteret med Decimalvægt, Silkeborg Regenerativapparat, Alfa Centrifuge, 2

Buaas Køleapparater, Silkeborg Kærne, Elektromotor.

Mejeriet indvejer 180.000 kg Sødmælk aarlig. Alt sælges fra Vogn og fra 3 Udsalg i Byen. Smør og Ost produceres ikke.

Der afregnes efter Bynoteringen. Personale: 1 Ekspeditrice, 1 Kusk, 1 Bydreng, Leverandørernes 1 Kusk.

Mejerieieren fører Regnskabet. Regnskabsaar: Kalenderaaret.



EJER

Hansen, Niels Chr., f. 4. Jan. 1899 i Løgstør, Søn af Detailist Chr. Hansen og Hustru Nielsigne Marie, f. Jensen. Gift 26. Marts 1929 med Marie Kirstine H., f. Christensen.

Elev paa A/M Fremad, Løgstør F/M, Sinai A/M, Mejerist paa Vedbæk A/M, A/M Fremad, Damvad A/M v. Maaløv, Løgstør F/M, Ejer af Fælleslykke Mejeri, Løgstør. Medlem af Bestyrelsen for Danske Undermejeristers Forbund 1918—20.

Adresse: Løgstør.

Marienburg Mejeri.

Post- og Jernbaneadresse: Randers.

Oprettet 1927. Brandforsikring og Ejendoms-skyld sammen med Gaarden.

1 Leverandør med 25 Køer.

Besætningen er tuberkelfri og kontrolleres en Gang maanedlig.

Elektrisk Belysning.

Mejeriet er monteret med alm. Balancevægt, Colibri Centrifuge (1927), Haandkærne.

Mejeriet indvejer ca. 90.000 kg Sødmælk aarlig. Alt sælges i Byen. Smør og Ost produceres ikke.

Mejeriforpagteren fører Regnskabet. Regnskabsaar: Kalenderaaret.

EJER

Møller, Jens Christian, Gift med Karen Ludovika M., f. Schiellerup.

Uddannet ved Landvæsen, Proprietær. Ejer af Marienburg, der har været i Slægtens Eje fra 1807.

Adresse: Marienburg pr. Randers.

FORPAGTER

Steenild-Møller, Niels, f. 13. Juni 1893 paa Marienburg, Søn af Proprietær Jens Christian

Møller og Hustru Karen Ludovika, f. Schiellerup. Gift 14. Sept. 1921 med Fanny S.-M., f. Baronesse Schaffalitzky de Muckadell.

Uddannet som Tømrer ved Østjydsk Trælasthandel i Randers, paa Handelsskole i Randers 1911, Løjtnant 1915, Forvalter paa Krogenlund og Langkildegaard paa Fyn, Ejer af Elisalund v. Kolding 1920—27, Forpagter af Marienburg 1927. Formand for Landbrugernes Sammenslutning for Randers nordlige Opland 1931.

Adresse: Marienburg pr. Randers.

Rørdal Mejeri.

Post- og Jernbaneadresse: Aalborg. Telefon: Aalborg 112.

Oprettet 1930. Brandforsikring og Ejendoms-skyld sammen med Gaarden.

Gaardens Besætning, 50 Køer, leverer Mælken.

Mejeriet er monteret med Thrige Elektromotor og Titan Centrifuge.

Der anvendes Aluminiums Transportspande.

Mejeriet indvejer 175.000 kg Sødmælk aar-

lig. Mælken sælges en detail fra Gaarden, fra et Udsalg i Sølyst og fra Vogn i Aalborg. Smør og Ost produceres ikke.

Personale: 1 Mand.

Mejeriforpagteren fører Regnskabet. Regnskabsaar: Kalenderaaret.

EJER

Aktieselskabet Portland Cement-Fabrik.

FORPAGTER

Høyer, Boy, f. 28. Sept. 1905 i Skanderup v.

Lunderskov, Søn af Godsejer Aksel Høyer, Dronninglund, og Hustru Karen, f. Petersen.

Uddannet ved Landvæsen, paa Ladelund Landbrugsskole 1927—28, Forpagter af Rørdal 1930.
Adresse: Rørdal pr. Aalborg.

Mejeriet Sofiendal.

Post- og Jernbaneadresse: Aalborg. Telefon: Aalborg 1554.

Privatmejeri, oprettet 1918. Mejeriet er indrettet paa Gaarden Sofiendal, hvor Mælken fra 26 Køer behandles.

Mejeriet er monteret med Buaas Vægte, Perfect Centrifuge, Køleanlæg, holstensk Kærne. Mælken sælges fra Gaarden og fra Udsalget i

Brandstrupgade 1, Aalborg. Smør produceres kun til Udsalget, og Ost produceres ikke.

Personale: 1 Ekspeditrice og 3 Bude.

Mejeriejereren fører Regnskabet. Regnskabsaar: Kalenderaaret.

EJER

Severinsen, Lars Ejner, Mejeriejer. Se Supplementet under Mejeriet Axelborg, Aalborg.

Sønderup Andelsmejeri.

Post- og Jernbaneadresse: Støvring. Telefon: Sønderup 50.

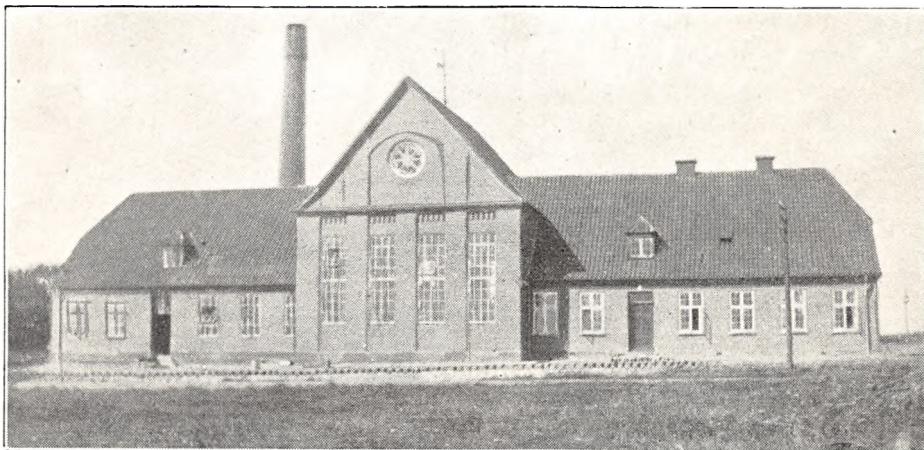

Oprettet 1931 under Medvirken af Arkitekt Gaardbo, Skals, og Statskonsulent N. Tholstrup-Pedersen, Aalborg. Brandforsikring 100.000 Kr. Ejendomsskyld 96.000 Kr.

90 Leverandører med 850 Køer, heraf 13 med over 20 Køer, 5 med 4 Køer eller der under.

Reduktaseprøve. Kulfyring. Elektrisk Belysning og Kraft (Højspænding).

Mejeriet er monteret med Silkeborg Indvejningsvægt, 2 Bismær Udvejningsvægte, 1 stor og 1 lille Silkeborg Smørvægt, Kolding Pasteur, Dania, Kolding Regenerativapparat, Sabroe Køle-

maskine, 1 Titan 5000 Ltr. Centrifuge, Hamlet Kærne, Danske Mejeriers Maskinfabriks Kedel og Dampmaskine (alt 1931).

Der anvendes baade fortinnede og Aluminiums Transportspande.

Mejeriet havde ved Udgangen af Oktober indvejet 1.6 Mill. kg Sødmælk i de 4 Maaneder, hvori det har været i Drift, og det har produceret

270 kg Smør daglig. Af Smørret sælges ugentlig 50 kg hjemme og 5 kg i Bysalg; Resten sælges til Eksport. Ost produceres ikke.

Mejeriet anvender Handelssyre. Fløden syrnas i Bassin. Mejeriet har eget Laboratorium. Der afregnes efter Fedtenheder.

Mejeribestyrelsen fører Regnskabet.

BESTYRELSE

Jensen, Rudolf Sigurd, f. 9. Dec. 1898 i Fjellerad, Søn af Dyrlæge Anton Jensen og Hustru Jensine, f. Rasmussen. Gift 6. Maj 1928 med Kirstine J., f. Bundgaard.

Elev, A/M Damgaard og Mejeriet Neptun, Mejerist, A/M Damgaard, Marienborg, Tylstrup, Kathrineholm, Breum, Stenshøj, paa Dalum Mælkerskole 1923—24, Vikar i Aalborg Amt 1928—31, Mejeribestyrer paa Sønderup A/M v. Støvring fra dets Oprettelse 1931.



Tim Andelsmejeri.

Post- og Jernbaneadresse: Tim.

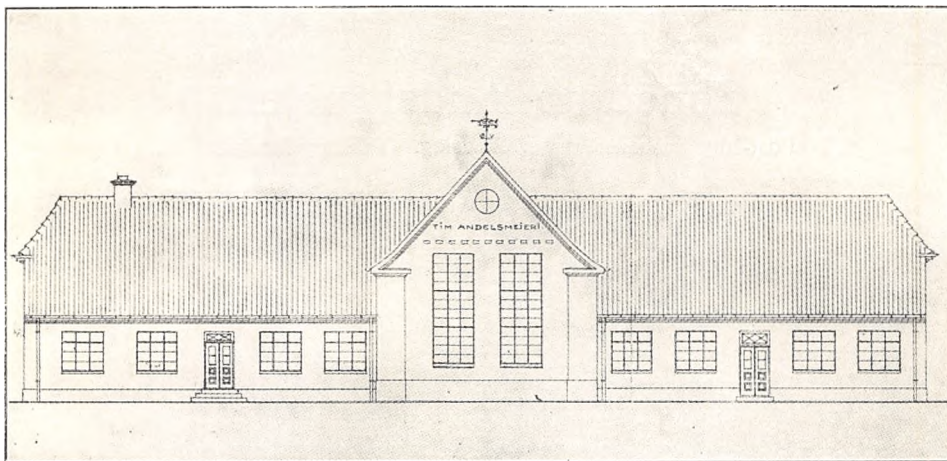

Oprettet 1931 under Medvirken af Arkitekt E. V. Lind, Skive. Brandforsikring og Ejendoms-skyld er ikke ansat endnu.

70 Leverandører med 560 Køer, heraf 8 med over 20 Køer, 20 med 4 Køer eller der under.

Reduktaseprøve. Kulfyring. Elektrisk Belysning.

Mejeriet er monteret med 1 Silkeborg Indvejnings- og 3 Buaas Udvejningsvægte, Silkeborg Smørvægt, Danske Mejeriers Maskinfabriks Flødepasteur og Pladepasteur, Sabroe Kølemaskine, Titan Centrifuge, D. M. M. Kærne Hamlet, do. Kedel, Dampmaskine og Vandrensingsanlæg (alt 1931).

Der anvendes ligeligt fortinnede og Aluminiums Transportspande.

Da Mejeriets Drift endnu ikke er begyndt, er der ingen Produktionstal.

Mejeriet anvender Handelssyre. Fløden syrnas i Bassin. Mejeriet har Syrningsanlæg for Skummetmælken. Der afregnes efter Fedtenheder. Personale: Mejeribestyrer, 1 Mejerist, Leverandørernes 8 Kuske.

Mejeribestyrelsen fører Regnskabet. Regnskabsaar: Oktober til Oktober.

FORMAND

Madsen, Søren Hansen, f. 30. Aug. 1893 i Tim, Søn af Købmand Anders Madsen og Hustru Johanne Marie. Gift 3. Jan. 1919 med Nanna M., f. Overgaard.

Uddannet ved Landvæsen, Proprietær. Formand for Tim A/M 1931.

Adresse: Thinggaard pr. Tim.

BESTYRER

Ravn, Laust Andersen, f. 10. Nov. 1900 i Rødding, Søn af Gaardejer Jacob Ravn og Hustru Madsine, f. Andersen. Gift 8. Juni 1928



med Anna R., f. Christensen.

Elev, A/M Rødding 1915—18, Raastedbro 1918—19, Mejerist, A/M Stadil 1919—20, Danelykke 1920—21, Soldat 1921, Mejerist, A/M Danelykke 1921—23, paa Ladelund Mælkeriskole 1924—25, Mejerist paa Skive A/M 1925—31, Mejeribestyrer paa Tim A/M 1. Aug. 1931.

Vesterbro Mejeri.

Post- og Jernbaneadresse: Vejle. Telefon: Vejle 2105.

Fællesmejeri, oprettet 1. Dec. 1928. Beboelsen er særskilt. Brandforsikring 20.000 Kr. Mejeriet drives i lejede Lokaler.

6 Leverandører med ca. 150 Køer, heraf 1 med over 20 Køer, ingen med 4 Køer eller der under.

Reduktaseprøve. Mejeriet deltager i Tuberkulosisens Bekæmpelse. Kultyring. Elektrisk Belysning.

Mejeriet er monteret med Jacob Nielsen Ind- og Decimal Udvejningsvægt, Rauer Flødepasteur, Paasch & Larsen, Petersen Regenerativapparat, Alfa 2000 kg Centrifuge, Silkeborg 700 Ltr. Kærne, Jæger opretstaaende Kedel, Bruun & Søn Elektromotor (alt 1928), Tappeapparat og Smør-

pakkemaskine af egen Konstruktion, Rauer Icecreamfryseri (1931).

Der anvendes fortinnede Transportspande.

Mejeriet indvejer 0.4 Mill. kg Sødmelek og producerer ca. 3000 kg Smør aarlig. Alt sælges i Byen. Ost produceres ikke, men der produceres Icecream.

Mejeriet anvender Handelssyre. Fløden syrnes i fortinnet Beholder. Der afregnes efter Fedtindheder. Personale: 1 Mejerist, 1 Ekspeditrice, 3 Bybude, 1 Chauffør, 4 Kuske.

Mejeriejereren fører Regnskabet. Regnskabsaar: Kalenderaaret.

EJER

Andersen, Niels, f. 13. Nov. 1896 i Ringe Sogn, Søn af Smed J. N. Andersen og Hustru Else, f. Petersen. Gift 31. Maj 1922 med Petra A., f. Poulsen.

Elev, Gestelev og Ringe A/M, paa Dalum Mælkeriskole 1919—20, Mejerist, Marslev og Otterup

F/M, Triticum, Vester Hæsinge, Midtflyen og Stenstrup-Lunde A/M, Ostehandler i Frederikssund, Medejer af Linnet Mejeri, Grundlægger og Ejer af Vesterbro Mejeri i Vejle 1928.

Adresse: Vesterbro 47, Vejle.

FAGLÆRTE MEJERISTER
(SUPPLEMENT)

Biografiske Data.



Andersen, Chr. Henry, f. 23. Marts 1909 i København.

Elev, Fredensborg F/M 1925—26, Elbæk A/M 1926—27, Ondløse A/M 1927—28, Døjringe A/M 1928—29, Mejerist, Døjringe 1929—30, Soldat 1930, Mejerist, Virkelyst A/M 1930—31, Sandved F/M 1931. Formand for Sorø

Højskoleforenings Ungdomskreds 1929—30.



Andersen, Peter, f. 12. Dec. 1909 i Terkelsbøl, Søn af Jernbaneassistent Edlef Andersen og Hustru Mette, f. Nicolaisen.

Elev, St. Tønde, Hokkerup, Espe og Nordenbro Andelsmejerier, Mejerist 1931.



Andersen, Henry Peder Nyman, f. 6. Febr. 1906 i Verninge v. Knarreborg St., Søn af Isenkræmmer Otto Andersen og Hustru Marie, f. Andersen.

Elev, A/M Hesselager og Fuglekilde, Mejerist paa sidstn. og paa Stokkemarke A/M, Vikar i Odense Amt 1930, Mejerist, Stokkemarke A/M Nov. 1930.



Andreasen, Holger, f. 1. Okt. 1912 i Horbelev, Søn af Christian Andreasen og Hustru Laura.

Elev paa Systofte A/M og Nakskov Mejeri, Mejerist paa Nakskov Mælkeforsyning, paa A/M Godthaab i Præstø Amt 1930.

Andersen, Otto, f. 7. Dec. 1907 i Ravnstrup, Søn af Landmand Niels Andersen og Hustru Vilhelmine, f. Jensen.

Elev, Lille Næstved, Nyraad og Bøgelund A/M, Mejerist, A/M Virkelyst, Vikar, Mejerist, Lundsvej A/M 1. Sept. 1930.

Andersen, Ove Malberg, f. 2. Juni 1910 i Hobro, Søn af Avlsbruger Frederik Andersen og Hustru Cecilie, f. Hansen.

Elev, Aalykke Mejeri, Hobro, 1925—26, Engvejle, Skals, 1926—28, Mejerist, Demstrup, Kjellerup, 1928—29, Alhøj, Stilling, 1929, Vindblæs, Løgstør, 1929—30, Bækkedal, Bornholm, 1930.



Andresen, Jørgen, f. 27. Maj 1881 paa Als, Svendstrup Sogn, Søn af Landmand Christian Andresen og Hustru Kirstine, f. Thomsen. Gift med Martha A., f. Jessen.

Elev paa Svendstrup A/M, Mejerist paa Holm A/M, Bestyrer paa Brebel A/M, Angel, Tyskland, 1918—24, Mejerist paa Sønderborg Margarinefabrik 1924.

Bendtson, Christian Peder, f. 28. Aug. 1892 i Voer, Søn af Anders Christian Bendtson og Hustru Maren. Gift 3. Nov. 1922 med Marie Magdalene B., f. Hansen.

Elev, A/M Sdr. Tranders 1. Nov. 1909, Rude A/M og Fuur A/M, paa Dalum Mælkeriskole 1915—16, Førstemejerist paa A/M Frørup, Lunderskov, Egedal, Sørbæk, Farum og Thyholm pr. Hvidbjerg, Mejerist paa A/S Fredericia Mælkekondenseringsfabrik 1923.



Bertelsen, Carl, f. 3. Sept. 1894 i Ilved, Søn af Husejer Søren Bertelsen og Hustru Marta, f. Sørensen. Gift 11. Febr. 1919 med Katrine Marie B., f. Lauridsen.

Elev paa A/M Svanholm, Marbjerg og Damvad, Mejerist paa A/M Solbjerg v. Nykøbing M., Durup og Bakkely, paa Mejeriet Svanholm 1917. Tillige Landmand.



Bohlens, Peter, f. 30. Sept. 1900 i Graasten, Søn af Snedker Georg Bohlens og Hustru Anna, f. Petersen. Gift med Karen B., f. Andersen.

Elev paa A/M Traasbøl og Sønderborg, Mejerist, A/M Nordfyn v. Bogense, Frøslev ved Storehedinge, Trifolium, Faxø, og Storehedinge Mejeri.



Boye, Nicolai, f. 5. Dec. 1896 i Hobro, Søn af pens. Overportør, Dbm. Christen Peter Boye og Hustru Kirstine, f. Thorsen. Gift 11. Okt. 1925 med Marie B., f. Johansen.

Elev, Raastedbro A/M, 1913, paa Ladelund Mælkeriskole 1919—20, Mejerist, Hals A/M, Elinelund i Støvring, Hylleslevholm A/M, A/M Solvang, Nørager A/M, Mælkedommer i Hobrokredsen, forestaar Mejeriet paa Margarinefabriken Alfa A/S, Vejen, siden 1924.

Brogaard, Christian, f. 7. Dec. 1895 i Hillerslev, Thisted Amt, Søn af Landpostbud Christian Vanded Brogaard og Hustru Nielsine Marie, f. Jensen. Gift 22. Juni 1921 med Mary B., f. Sørensen.



Brøndberg, Oluf, f. 6. April 1903 i Esbjerg, Søn af Repræsentant L. C. Brøndberg og Hustru Johanne, f. Lauridsen.

Elev paa A/M Vesterhede, Hanstholm og St. Binderup, Mejerist, A/M St. Darum og St. Binde-rup, paa Premier Ice-Cream, Esbjerg, 1928.



Byriell, Christian, f. 20. Marts 1907 i Sdr. Vilstrup, Søn af Arbejtsmand Lauge Christensen Byriell og Hustru Dusine, f. Andersen.

Elev, Vilstrup F/M, Hjarup A/M, Nr. Saltum A/M, Mejerist, Hjarup A/M, Styding A/M, Hejsager A/M, Førstemejerist paa Klakring A/M, Margarinefabriken »Horsens«, Horsens, 1929.

Carlsen, Adam Hauch, f. 13. Febr. 1887 i København, Søn af Dr. med. J. Carlsen og Hustru Elisabeth, f. Hauch. Gift 19. Okt. 1916 med Leonie C., f. Larsen.

Paa Grundtvigs Højskole 1901—02, Staby Højskole 1903—04, Elev paa Tvede F/M 1905—06, Fredsholm 1906, Lilliendal 1906, Remkolde 1906—07, paa Korinth Landbrugsskole 1907—08, paa Dalum Mælkeriskole 1908, Mejerist paa Ly F/M 1908—09, Tvede F/M 1909—10, Assistent i Mælkefedtkontrollen 1921.



Clausen, Hans Erik, f. 23. Febr. 1890 i Nybøl, Søn af Teglværksmester Thomas Clausen og Hustru Anna Kirstine, f. Nissen. Gift 21. Juli 1914 med Kristine Marie C., f. Holm.

Elev, Mindebjerg A/M, paa Vinding Højskole 1910—11, Mejerist, V. Sottrup A/M, Dybbøl A/M, Snogbæk A/M, Felsted A/M, Skelde A/M, paa De forenede Margarinefabriker i Sønderborg 1922 (forestaar Mejeriet).

Christensen, Conrad, f. 22. Maj 1901 i Rakkeby pr. Hjørring, Søn af Husejer Anders Christian Christensen og Hustru Eleonora, f. Jensen.

Elev, A/M Rønnekilde 1920—23, Mejerist, A/M Hvalsø 1923—25, Tistrup 1925—30, Hammel 1930, paa Arbejdernes Mælkeforsyning i Aarhus 1931.



Christensen, Hans Peter Uhrenholt, f. 30. Dec. 1910 i København, Søn af Snedkermester H. P. Christensen og Hustru Mathilde, f. Pedersen.

Elev, A/M Druebro pr. Tureby 1926, Allershøj pr. Gadstrup 1928 og Allerslev pr. Lejre 1929—30, Mejerist paa Allershøj A/M 1930.



Christensen, Henry, f. 12. Marts 1909 i København, Søn af Snedkermester H. P. Christensen og Hustru Mathilde, f. Pedersen.

Elev, A/M Druebro pr. Tureby 1924—26, Gadstrup 1926—28, Mejerist paa sidstn. 1928—30, Soldat 1930—31, Mejerist paa Hallebygaard Mejeri 1931.

Christensen, Hermann, f. 2. Nov. 1902 i Filsted, Søn af pens. Stationsforstander Lorentz Christensen og Hustru Anna Kathrine, f. Mortensen. Gift 16. Maj 1922 med Mebel C., f. Nielsen.

Elev, Svenstrup A/M, Hørup A/M, Mejerist, Sparretorn A/M, Urup A/M, A/M Bregnehøj, paa De forenede Margarinefabriker i Sønderborg 1924.



Christensen, Johannes, f. 16. Juni 1893 i Emb pr. Vraa, Søn af Peter Christensen og Hustru Florantine, f. Albrechtsen. Gift med Jolene S., f. Larsen.

Elev paa Emb Mejeri, Mejerist paa Stenum A/M, Ø. Brønderslev, Poulstrup A/M pr. Vraa, Aalborg Margarinefabrik 1920.

Christensen, Johannes Emil, f. 28. Sept. 1896 i Sorø, Søn af Købmand Carl V. Christensen og Hustru Anna, f. Petersen. Gift 6. April 1921 med Anna Charlotte C., f. Nielsen.

Elev, Rønnekilde F/M, Mejerist paa flere Mejerier, Sorø Mejeri 1931.

Christensen, Niels, f. 6. Okt. 1905 i Tistrup, Søn af Kristen Christensen og Hustru Birthe Marie, f. Christensen.

Elev, Grærup, Serdrup og Klakkebro A/M, Mejerist, Stigsnæs, Lunde og Hodde A/M, paa Vallensved A/M 1930.

Christensen, Svend Aage, f. 1906 i Lindet, Søn af Maskinmester Christensen og Hustru.

Elev paa Birket og Lindet Andelsmejerier, Fyrbøder paa Nakskov Sukkerfabrik, Mejerist paa Vesterbros Mejeri i Vejle.

Christoffersen, Jens Christian, f. 10. Juni 1896 i Ø. Sundby v. Aalborg, Søn af Møller Lars Christoffersen og Hustru Magdalene, f. Johansen. Gift 20. Juni 1921 med Elna C., f. Knudsen.

Elev, Mejeriet Damgaard i Fjellerad, Arden A/M, Mejerist, Aalborg Mælkekompani 1916 27, Kærnemester paa Thordahls Margarinefabrik i Randers 1931.

Christoffersen, Jens Thorvald, f. 23. Nov. 1907 i Kallehave, Søn af Parcellist Edvard Christoffersen og Hustru Julie, f. Henriksen.

Elev, A/M Nyraad 1924—25, Aaside 1925—27 og Dannemare 1927—28, Soldat, Mejerist, A/M Allershøj 1928—30, Remkolde 1. Nov. 1930.



Dammand, Peter Reifsgaard Petersen, f. 2. April 1902 i Ø. Ørum, Søn af Mejeribestyrer Dammand og Hustru Signe, f. Jensen.

Elev paa A/M Møgelkilde og Hedensted, paa Ladelund Mælkeriskole 1925—26, Mejerist paa Ødsted A/M, Enigheden i Randers, Førstemejerist paa A/M Møballe, Højen og Givskud, paa Mejeriet Svanholm 1930. Bestyrelsesmedlem i Danske Landmejeristers Forbund for Vejle-Fredericia.



Eskesen, Viggo, f. 20. Dec. 1900 i Ølsted, Søn af Teglværksbestyrer Søren Eskesen og Hustru Louise, f. Lüchtemeier.

Elev paa Bøgballe F/M, Mejerist paa Hesselager Mejeri, Ejby og Omegns A/M, Ondløse-Søndersted A/M, Jyllinge F/M, Mælkeexporten i Horsens, Vikar, Smørmejerist paa Hesselager Mejeri 1931.



Gregersen, Mettinus, f. 10. Juni 1905 i Thorstrup Sogn, Ribe Amt, Søn af Gaardejer Theodor G. og Hustru Bertha, f. Bertelsen.

Elev, Brøndum og Tryggelev-Fodslette A/M, Mejerist paa sidstn., Brøndum, Flemløse og Tryggelev-Fodslette A/M, paa Ladelund Mælkeriskole 1929—30; Førstemejerist paa Nordenbro A/M 1930.



Hansen, Hans Henning, f. 23. Aug. 1910 i Bagenkop, Søn af Købmand Alfred Hansen og Hustru Ida, f. Jacobsen.

Elev paa A/M Søndebro og Mesinge.



Hansen, A. C.

Elev paa A/M Hastrup v. Præstø og Fausing v. Allingaabro, paa Vrigsted Højskole, Mejerist, A/M Snæde-Stoense v. Lohals, paa Dalum Mælkeriskole, Soldat 1915—16, Mejerist, De forenede Fællesmejerier i København, A/M Skovkilde ved Haarlev, Mejeribestyrer paa Tovbro A/M 1918—20, Leder af

Mælkeomodtagelsen paa A/S Fredericia Mælkekondenseringsfabrik 15. April 1920.

Hansen, Anders Otto Palmer, f. 23. Nov. 1908 i København, Søn af Vognmand Anders Hansen og Hustru.

Elev paa Jyllinge Fællesmejeri 1925—26, Fredensborg Mejeri 1926—27, Ørekilde Andelsmejeri 1927—28 og paa Trifolium i Maribo 1928—29, Førstemejerist paa Fredensborg Fællesmejeri 1929—30, paa Dalum Mælkeriskole 1930—31.



Hansen, Frederik Karl Kristian, f. 6. Okt. 1890 i Lundby, Præstø Amt, Søn af Laurits Peter Hansen og Hustru Ane Margrethe, f. Hansen. Gift 23. Aug. 1918 med Metha Kirstine H.

Elev paa Lou A/M og A/M Kildevæld pr. Helsingø, Førstemejerist paa A/M Kildevæld, Taulov, 1924.

Hansen, Hans Edvard, f. 26. Jan. 1907 i Køge, Søn af Hønserejer Vilh. Hansen og Hustru Karen, f. Hansen.



Hartvig, Ludvig, f. 24. Marts 1894 i Holbæk, Søn af Stenhugger Christian Hansen og Hustru Marie, f. Christensen. Gift 4. Marts 1923 med Helga H., f. Andersen.

Elev paa Truelsdal A/M, Mejerist, Hellested A/M, Trifolium i Haslev, Sælsø F/M pr. Skibby, Militærtjeneste 1913—19, Afdelingsleder paa Nordisk Fjerfabrik i Frihavnen.

Hedetoft, Kjærsgaard, f. 25. April 1894 i Søllerød, Søn af Mejeriejer Peder Jensen Hedetoft og Hustru Marie, f. Christensen. Gift 3. Nov. 1918 med Herma H., f. Tranberg.

Uddannet ved Mejerivåsen, Mejerist paa Dronninggaard Mejeri v. Holte.

Hermann, Alfred Jensen, f. 7. Sept. 1911 i Nykøbing F., Søn af Tømrer R. F. Jensen og Hustru Elna, f. Rasmussen.

Elev paa Errindlev, Øborg og Allershøj A/M, Mejerist paa A/M Langesbro 1. Nov. 1930.

Hjorth, Carl Johannes, f. 10. Maj 1909 i Spandet, Søn af Gaardejer Andreas Hjorth og Hustru Dorthea, f. Lindet.

Elev, A/M Bevtøft 1924—28 og Gramby 1928, Mejerist paa sidstn. 1928—30, paa Bjælkerup A/M 1930.

Hjorth, Svend Helge, f. 10. Marts 1899 i Bjerre, Søn af Arrestforvarer Peter Hjorth og Hustru Petrine, f. Jensen.

Elev paa A/M Bjørnkær, Mejerist paa flere Mejerier, Horsens A/M 1923—27, Assistent paa A/S Den danske Mælkekondenseringsfabrik 1927.

Hoffmann, Julius, f. 26. Dec. 1897 i St. Hagelse, Søn af Smedemester Chr. Hoffmann og Hustru Marie, f. Knudsen.

Elev paa A/M Skærild 1914—15, Græsted 1915—16 og Kværkeby 1917—18, Soldat 1918—19, Mejerist, A/M Kværkeby 1919—20, Højvang 1921, Bredstrup 1921—22, Køge 1923—24, paa Dalum Mælkeriskole 1924—25, Mejerist, Thisted A/M v. Viborg 1925—30, Vikar 1930.

Holm, Henry, f. 11. Okt. 1896 i Horsens, Søn af Sparekassebud Laurits Holm og Hustru Jenny, f. Møller. Gift 21. Nov. 1925 med Mary Elna H., f. Mortensen.

Elev paa Horsens A/M, Mejerist paa flere Mejerier, Assistent paa A/S Den danske Mælkekondenseringsfabrik i Horsens

Holm, Mary Elna, f. Mortensen, f. 15. Maj 1896 i Martofte, Datter af Gaardejer Hans Mortensen og Hustru Karen, f. Christensen. Gift 21. Nov. 1925 med Mejerist Henry Holm.

Elev paa A/M Staalbæk og Gelsted, Mejerske paa A/M Nederholm, Fuglevig og Hamlet.

Holmgreen, Gustav Julius, f. 12. April 1891 i København, Søn af Tjener Chr. Kold Holmgreen og Hustru Christine, f. Petersen. Gift 13. Aug. 1916 med Marie H., f. Krüger.

Elev, Nyborg A/M, Gislelev A/M, Mejerist, Toft A/M, Korsholm v. Fjerritslev, paa Ryslinge Højskole, Mejerist, Korskilde v. Taastrup, Esbjerg Mælkeforsyning, Kærnemester paa Margarinefabriken Kronen, Vanløse, 1917.

Høholt, Gottfred, f. 23. Nov. 1884 i Jerslev pr. Brønderslev, Søn af Træhandler Peter Høholt og Hustru Kirstine, f. Jensen. Gift med Nielsine H., f. Larsen.

Elev paa Jerslev A/M, Alfaholm pr. Vraa, paa Ladeland Mælkeriskole 1908—09, Mejerist paa Nibe A/M, Aars A/M, Bestyrer paa Mejeriet Lykens Prøve, Biersted, Aalborg Mælkekompagni i 9 Aar, Ejer af Høholts Mejeri i Aalborg 1927—29, Mejerist paa Aalborg Margarinefabrik 1929.

Iversen, Anton, f. 28. Marts 1882 i Raarup Sogn, Søn af Tømrer Niels Jørgen Iversen og Hustru Ester Marie, f. Jørgensen. Gift 3. Dec. 1909 med Kirstine Louise I., f. Petersen.

Elev paa A/M Kirkedal, paa Frederiksborg Højskole 1906—07, Mejerist, A/M Bjørnkær, Isager, Rask, Bækkelund, Horsens Mælkeforsyning og Horsens A/M, Assistent paa A/S Den danske Mælkekondenseringsfabrik 1922.



Kærnemester paa Margarinefabriken Kronen, Vanløse, 1917.



Bestyrer paa Mejeriet Lykens Prøve, Biersted, Aalborg Mælkekompagni i 9 Aar, Ejer af Høholts Mejeri i Aalborg 1927—29, Mejerist paa Aalborg Margarinefabrik 1929.



Holm, Henry, f. 11. Okt. 1896 i Horsens, Søn af Sparekassebud Laurits Holm og Hustru Jenny, f. Møller. Gift 21. Nov. 1925 med Mary Elna H., f. Mortensen.

Elev paa Horsens A/M, Mejerist paa flere Mejerier, Assistent paa A/S Den danske Mælkekondenseringsfabrik i Horsens



Holm, Mary Elna, f. Mortensen, f. 15. Maj 1896 i Martofte, Datter af Gaardejer Hans Mortensen og Hustru Karen, f. Christensen. Gift 21. Nov. 1925 med Mejerist Henry Holm.

Elev paa A/M Staalbæk og Gelsted, Mejerske paa A/M Nederholm, Fuglevig og Hamlet.



Iversen, Anton, f. 28. Marts 1882 i Raarup Sogn, Søn af Tømrer Niels Jørgen Iversen og Hustru Ester Marie, f. Jørgensen. Gift 3. Dec. 1909 med Kirstine Louise I., f. Petersen.

Elev paa A/M Kirkedal, paa Frederiksborg Højskole 1906—07, Mejerist, A/M Bjørnkær, Isager, Rask, Bækkelund, Horsens Mælkeforsyning og Horsens A/M, Assistent paa A/S Den danske Mælkekondenseringsfabrik 1922.

Jacobsen, Carl Peter Charles, f. 10. Maj 1897 i København, Søn af Jens Marius Jacobsen og Hustru Kristine Marie, f. Jacobsen. Gift 13. April 1924 med Kristine Marie J., f. Bergenhagen.

Elev paa Rue Mejeri v. Langesø St., Allesø A/M v. Odense og Ødis Sogns A/M, paa Ladeland Mælkeriskole 1922—23, Mejerist paa Ladeland Mejeri 1923.

Jacobsen, Frits Kristian Verner, f. 14. Nov. 1908 i Systofte, Søn af Vognmand Karl Jacobsen og Hustru Ingeborg, f. Person.

Elev, Stensgaard F/M, Stouby A/M og Øster Ulslev F/M, Mejerist, Maglebrænde, Nutiden, Nysted og Idestrup A/M, paa Middlollands A/M 1. Nov. 1930.

Jacobsen, Karl Emil, f. 25. Juni 1900 i Frederikshavn, Søn af Arbejdsmand Lauritz Peter Jacobsen og Hustru Katrine Jepsigne, f. Christensen.

Elev, Triticum, Sindal, 1914—16, Kirkedal, Gunderup, 1916—17, Vindum, Bjerringbro, 1917—18, Mejerist paa forskellige Mejerier 1918—26, paa Dalum Mælkeriskole 1924—25, Ismester paa Rønbjerg Mejeri 1926—28, Mejerist i Gøteborg 1928—29, paa Nordisk Insulin-Laboratorium, Gjentofte, 1929.

Jacobsen, Svend Børge, f. 4. Juni 1904 i Aarhus, Søn af Cyklehandler Jacob Jacobsen og Hustru Dagmar, f. Rasmussen.

Elev, Egtved A/M, Krarup A/M, Mejerist, Nørre Søby A/M, Vejen A/M, Bække A/M, Egtved, A/M, Fyrbøder paa Bramdrupdam A/M 1929.

Jensby, Holger Viggo, f. 12. April 1891 i Volstrup Skole pr. Sæby, Søn af Lærer Jens Jensby og Hustru Serine, f. Grønbech. Gift 28. Dec. 1917 med Katrine J., f. Jacobsen.

Elev paa A/M Syvsten og Risgaard i Hørby, Mejerist paa flere Mejerier, Elev paa Dalum Mælkeriskole 1915—16, Mejerist paa Margarine-

fabriken Alfa, Aalborg, 1920. Medlem af Bestyrelsen for Fabriksarbejdernes Fagforening, Aalborg Afdeling, 1924.

Jensen, Niels Christian, f. 19. Febr. 1905 i Fryden- dal, Tudse, Søn af Jord- og Betonarbejder Sofus Jensen og Hustru Jørgine, f. Jørgensen.

Elev paa Dreslette 1926—27, Brobyværk, Solbjerg og Lindenchrone A/M, Mejerist paa sidstnævnte 1930, Typograf i Køben- havn 1. Nov. 1930.

Jensen, Frederik, f. 27. Febr. 1883 i Sønderup, Søn af Husmand Hans Peter Jensen og Hustru Marie, f. Nielsen. Gift 10. Juli 1909 med Karen Marie J., f. Hansen.

Elev, Flauenskjold A/M, Mejerist, Bindslev A/M, Søften A/M, Ficaria i Vejle, Viborg A/M, A/S H. Steensens Margarine-

fabrik, Vejle, 1908—28, Fabrikmester paa Horsens Margarinefabrik A/S 1928. Aktionær og Medlem af Fabrikens Bestyrelse.

Jensen, Henry Emil Lyk- ke, f. 29. Maj 1895 i Tim, Søn af fhv. Mejeribestyrer Jens Peter Jensen og Hustru Anna Margrethe, f. Christensen. Gift 6. Nov. 1921 med Katrine Agathe J., f. Thygesen.

Elev paa Ny Soelbjerg A/M 1910, Mejerist paa Falling A/M, Marienlund i Galten, A/M Sall og Bro-

kilde, Bredved F/M, A/M Lyngaa, Skød, Rostrup, Raastedbro, Vissing, Skjørring, Elinelund og Gylling, Assistent paa A/S Den danske Mælkekondenseringsfabrik i Horsens 1929.

Jensen, Holger, f. 9. Dec. 1903 i Aars, Søn af Pakmester Chresten Jensen og Hustru Malene, f. Koustrup.

Elev, Snedsted Mejeri 1917—19, Skærum A/M 1919—21, Mejerist, A/M Aagaard 1921—25, Hougaard 1925—27, paa Dalum Mælkeriskole 1927—28, Mejerist, A/M Danelykke 1928—30, paa Mejeriet Pasteur i Korsør 1930.

Jensen, Holger Æren- lund, f. 14. Sept. 1909, Søn af Gaardejer Hans Jensen og Hustru Marie, f. Christensen.

Elev, A/M Ballebjerg 1927—28, Kalundborg 1928—29 og Hallelev 1929—30, paa Kværkeby A/M 1930—31, Mejerist paa sidstn. 1. Maj 1931.

Jensen, Jens Aksel Christian, f. 29. Maj 1890 i København, Søn af Vognmand Hans Peter Jensen og Hustru Bengta, f. Andersen. Gift 25. Marts 1921 med Ellen J., f. Hansen.



Elev paa Duebjerg A/M, Mejerist paa flere Mejerier, Fabriksmester paa H. Steensens Margarinefabrik i Vejle 1919—29, paa De forenede Margarinefabriker i Sønderborg 1929.

Jensen, Jens Martin, f. 22. Aug. 1911 i Gudumholm, Søn af Træhandler Peder Jensen og Hustru Karoline, f. Vejby.

Elev, Arentsminde A/M, Bedsted A/M, Mejerist, Vikar paa Arentsminde A/M 1931, Marine-soldat 1931.



Jensen, Jens Peter, f. 12. Juni 1898 i Ry, Søn af Landmand Anton Jensen og Hustru Marie, f. Tholstrup. Gift med Dagmar J., f. Larsen.

Elev, Thurup A/M 3 Aar, Ødis Sogns A/M 1 Aar, Mejerist, Thurup A/M, Søllested pr. Glamsbjerg, Gummerup A/M 1 Aar, Kirkeby A/M 1 Aar,

Kærnemester paa Christiansfeld Margarinefabrik 1923.

Jensen, Søren Frederik, f. 28. Jan. 1871 i Jelling.

Elev paa Stenager F/M, Mejerist, A/M Bredsten, Smidstrup og Grejsdal, Assistent paa A/S Den danske Mælkedenseringsfabrik i Horsens 1920.



Johansen, Axel Gerson Geertsen, f. 22. Marts 1911 i Nyord, Søn af Gaardejer Jan Peder Johansen og Hustru Mathilde, f. Geertsen.

Elev, Bøgebjerg F/M 1926—28, Maglebrænde A/M 1928—29 og Rødded A/M 1929—30, Mejerist paa Hastrup A/M 1. Nov. 1930.

Johansen, Gunner Anders Marius, f. 18. Maj 1909 i Slagelse, Søn af Banenæstformand under Statsbanerne Emil Johansen og Hustru Alfrida, f. Nielsen.

Elev paa A/M Sipperup 1924—26, Møllebæk 1926—27 og Haraldsted 1927—28, Mejerist, Søstrup A/M 1928—30, Soldat 1930, Mejerist, Frøslev A/M 1. Nov. 1930.



Jørgensen, Alfred, f. 10. Aug. 1899 i Otterup, Søn af Landpostbud Jørgen Jørgensen og Hustru Laurine, f. Jørgensen. Gift med Laura J., f. Jensen.

Elev paa A/M Lumby-Taarup, Højby-Allerup og Rosvang, Mejerist, A/M Nørre Aaby, Ørritslev, Krogsbølle, Allershøj og paa Sloths Mejeri i Taastrup fra 1924.

Jørgensen, Christian Helmer, f. 4. Marts 1894 i Rye i Roskilde Amt, Søn af Forpagter Hans Peter Jørgensen og Hustru Ane Marie, f. Petersen. Gift 27. Decbr. 1920 med Hansine Katrine J., f. Jensen.

Elev paa A/M Assedrup og Gylling, Mejerist, A/M Lykkesholm, Hørning, Boulstrup, Mejerist i Argentina, paa Ladelund Mælkeriskole 1917—18, Kærnemester paa Margarinefabriken Gota, Aarhus, 1927.

Jørgensen, Jørgen, f. 8. Juni 1907 i Lønholt, Søn af Gaardejer Niels Jørgensen og Hustru Laura, f. Jørgensen.

Elev paa Andelsmejerierne Toft 1923—24, Bastbro 1924—25 og Bøstrup 1925—27, Mejerist paa sidstn. 1927 og paa Hedensted 1927—29, paa Askov Højskole 1929—30, paa Dalum Mælkeriskole 1930—31. Bopæl: Lønholt pr. Fredensborg.

Kjær, Niels Marius Sørensen, f. 3. Aug. 1899 i Fanebjerg Sogn, Søn af Mejeribestyrer S. Nielsen Kjær, Andelsmejeriet Fanebjerg, og Hustru Johanne, f. Sørensen. Gift 9. April 1925 med Anna K., f. Christensen.

Elev paa A/M Nebbelunde, Hæstrup og Brobæk, Mejerist paa Esbjerg Mælkeforsyning, Ejer af Mejeriet, Englandsgade 28, Esbjerg, Mejerist ved Esbjerg Margarinefabrik 1926.

Kjær, Tage Sørensen, f. 5. Marts 1907 i Fanebjerg. Gift med Victoria S., f. Remmen.

Elev paa Hæstrup A/M, Esbjerg Mælkeforsyning og Agerskov A/M, Mejerist hos Mejeriejer N. S. Kjær, Esbjerg, paa A/M Engesvang og Rodholt, Vikar 1930.

Kjærgaard, Valdemar, f. 21. Dec. 1899 i Hvidbjerg, Thy, Søn af Gaardejer Niels Kjærgaard og Hustru Helene, f. Visby. Gift 18. Marts 1926 med Rosa K., f. Bredahl.

Elev paa A/M Varde og Gylling, Mejerist paa Premier Ice-Cream Akts., Esbjerg, 1928, Formand s. St. 1930.

Knudsen, Harry Vam, f. 3. Okt. 1909 i Barløse, Søn af Mejeribestyrer Knud P. Knudsen og Hustru Anna, f. Vam.

Elev, A/M Bregnehøj 1926—29 og Perlekilde 1929—30, Mejerist, A/M Perlekilde 1930.



Knudsen, Niels Frederik, f. 16. Nov. 1878 i Kirke Stillinge Sogn, Søn af Husmand Lars Knudsen og Hustru Karen, f. Christensen. Gift 23. Nov. 1906 med Kirstine K., f. Christensen.

Elev paa Gudum A/M, Mejerist paa A/M Vemmelv, Gudum og Vivild, Margarinemester paa Aalborg

Margarinefabrik 1912.

Knudsen, Tage Vam, f. 12. Okt. 1912 i Barløse, Søn af Mejeribestyrer Knud P. Knudsen og Hustru Anna, f. Vam.

Elev, A/M Bregnehøj 1927—30, Perlekilde 1930, Mejerist 1. Nov. 1930.



Kraan, Niels Peter, f. 26. Febr. 1888 i Agersted, Søn af Landmand Jens Peter Nielsen og Hustru Anna Marie, f. Jensen. Gift med Laurine K., f. Sørensen.

Elev paa Balle Mejeri, Mejerist, Mygdal A/M, Feldbro Mejeri, Landbolyt A/M, Kohave Mejeri, Forvalter paa Aalborg Margarinefabrik 1911.



Kragerup, Carl Emil, f. 1. Nov. 1909 i Glosunde, Søn af Gaardejer Emil Kragerup og Hustru Kristine, f. Nielsen.

Elev, Nakskov A/M 1926—28 og A/M Landsogn 1928—30, Mejerist, Klakkebro A/M 1930.



Krarup, Albert, f. 19. Dec. 1897 i Vandborg Sogn, Søn af Gaardejer Kristian A. Krarup og Hustru Jensigne, f. Mollisgaard. Gift 12. Maj 1929 med Alida K., f. Ramsbo.

Elev paa A/M Resen og Studsgaard, paa Ladelund Mælkeriskole 1922—23, Mejerist, Holmgaard A/M, Vikar i Kaløvig Kredsen, Mejerist, Trifolium i København, og Skanderup A/M, Lagerforvalter paa Engelsk-Dansk Biscuitfabrik 1929. Fh. Formand for Mejeristforeningen af 1907 for Holstebro-Kredsen.



Larsen, Aage Edvard, f. 7. Sept. 1911 i Allerød, Søn af Landmand Bent Larsen og Hustru.

Elev paa Lillerød F/M, Melløse og Kildebæk A/M, Mejerist paa sidstnævnte 1930, paa Sigerslev A/M 1930.

Larsen, Anders Peter, f. 31. Okt. 1890 i Hune, Søn af Husmand Niels Peter Larsen og Hustru Poulina, f. Poulsen. Gift 22. Febr. 1914 med Marie L., f. Nielsen.

Elev paa A/M Pandrup og Nørre Saltum, Mejerist paa A/M Nørre Saltum og Pandrup, paa Jydsk Fløde- og Ostefabrik i Aalborg, Udvejer paa Margarinefabriken Alfa i Aalborg fra 1923.



Larsen, Frederik Peter, f. 16. Maj 1900 i Nidløse, Søn af Boelsmand Niels Peter Larsen og Hustru Marie, f. Frederiksen. Gift 4. Dec. 1923 med Petra L., f. Laursen.

Elev paa A/M Nidløse og Hellested, Mejerist paa A/M Maarslet og Aldrup, Assistent paa A/S Den danske Mælk kondenseringsfabrik i Horsens 1928.



Larsen, Ivert Børge, f. 10. Aug. 1909 i Kalby, Søn af Husmand Hans Larsen og Hustru Augusta, f. Johansen.

Elev paa Toxværd A/M 1924—26, Borup 1926—28, Mejerist, Herfølge A/M 1928—30, Soldat, Mejerist, Vordingborg F/M 1. Okt. 1930.



Larsen, Holger, f. 14. Aug. 1900 i Kirke Skensved, Søn af Vognmand H. P. Larsen og Hustru Sofie, f. Andersen.

Elev paa Allerslev A/M 2 Aar, Kirke Hyllinge A/M 1 Aar, Vindinge Mejeri 1 Aar, Mejerist paa Borup A/M pr. Rønnede, Skovdal A/M pr. Haslev, Bøgebæk A/M,, Førstemejerist 2 Aar, Mørkøv Mejeri, Faxe

Ladeplads, Holbæk gaards Mejeri.

Mælkeforsyning, Kollerup-



Larsen, Hubert Em. Peter, f. 20. Okt. 1905 i København, Søn af Anton Larsen og Hustru Vilhelmine, f. Rasmussen.

Elev paa Granly A/M 2 Aar, Elbæk A/M 1 Aar, Birkely A/M v. Gislinge 1 Aar, Mejerist paa Birkely A/M 2 Aar, Gærforsøgs-laboratoriet i Ordrup 1/2 Aar, Førstemejerist paa

Aar, Hornbæk Mejeri 1/2 Aar, Mejerist paa Mejeriet Trifolium, København, 1930.



Larsen, Johannes f. 23. Juli 1904 i Thusted pr. Tim, Søn af Landmand L. P. Larsen og Hustru Ane Johanne, f. Nielsen.

Elev paa Phønix A/M 2 1/2 Aar, Nybøllegaard H/M 8 Mdr., Barrit A/M 1 Aar, Mejerist paa Skærum A/M, Stensgaard A/M, Nørre-Felding A/M, paa Mejeriet Trifolium, København, 1930.

D. M. V.

Larsen, Konrad, f. 12. Sept. 1897 i Volstrup ved Sæby, Søn af Husejer Anton Larsen og Hustru Mariane, f. Petersen. Gift 4. Juni 1926 med Jenny L., f. Sørensen.

Elev, A/M Syvsten 1914—15, Hallund 1916—17, Mejerist, A/M Taars 1917—18, Ans 1918—19, Vattrup, Hinge, Vithen og Nøddelund 1919—22, paa Ladelund Mælkeriskole 1922—23, Mejerist, A/M Nøddelund 1923—26, Korsholm 1926—27, Privat-Vikar 1927. Bopæl: Fjerritslev.



Larsen, Niels Aage, f. 18. Okt. 1908 i Mørke, Søn af Skotøjshandler Chr. Larsen og Hustru Nielsigne, f. Rasmussen.

Elev paa Thorup A/M 1923—25, Kalø F/M 1925, A/M Vesterkær 1925—26 og Nr. Nissum 1926—27, Mejerist paa A/M Gjerrild 1927, Fælleshaab 1928—29 og paa Statens Forsøgsmejeri i Hillerød 1929, paa Lyngby Mejeri 1931.

Larsen, Ole, f. 11. Okt. 1908 i Sørbymagle, Søn af Gaardejer Lars Larsen og Hustru Anna Kirstine, f. Christiansen.

Elev, Kirke Stillinge, Helsing og Sørbymagle A/M, Mejerist, A/M Krummerup 1. Nov. 1930.



Larsen, Oscar Goffred, f. 10. Juni 1905 i Kalsnap, Søn af Baneformand Jens Lauridsen Larsen og Hustru Emilie, f. Nielsen. Gift 27. Nov. 1927 med Asta Magnhild L., f. Nielson.

Elev paa A/M Kastvraa og Moltrup, Mejerist paa Arrild A/M, Vikar i Horsens-Egnens Mejerikreds, Assistent paa A/S Den danske Mælkekondenseringsfabrik i Horsens 1929.



Larsen, Svend, f. 12. Aug. 1906 i Kregome, Søn af Stationsforstander C. Larsen og Hustru Marie, f. Rasmussen.

Elev, A/M Hundested, Asnæs og Sydstevn, Mejerist, Solrød A/M, paa Dalum Mælkeriskole 1929—30, Mejerist paa A/M Bøgebæk 1. Nov. 1930.

Larsen, Viggo Georg, f. 19. Marts 1899 i Ugilt, Hjørring Amt, Søn af Husmand Ferdinand Larsen og Hustru Larsine, f. Jacobsen. Gift 5. Jan. 1923 med Alvilda L., f. Thorsaa.

Elev, Lørslev F/M, Hundeleve F/M, Mejerist, Sulsted A/M, Søstrup A/M, A/M Langholm, Kærnemester paa Holbæk Margarinefabrik 1925. Formand for Mælkeriindustriarbejdernes Forbund, Holbæk Afdeling, 1921—25, paany 1930.



Larsen, Villads, f. 3. Febr. 1900 i Ubby Sogn, Søn af Landmand Jens Peter Larsen og Hustru Karen Marie, f. Nielsen. Gift med Bertha Marie L., f. Olsen.

Elev paa A/M Esbern Snare og Ladegaard Mejeri (Kaalund Kloster), Førstemejerist, A/M Lervang og Esbern Snare, Mejerist

og Mælkehandler for Hallebygaardens Mejeri ved Jerslev fra 1928.

Lassen, Anders Øjvind Bundgaard, f. 28. Nov. 1896 i Thulstrup, Søn af Skolelærer Lars Lassen og Hustru Ane, f. Andersen. Gift 16. Febr. 1929 med Rigmor L., f. Hansen.

Elev paa Søkilde Mejeri, Mejerist ved forskellige Mejerier til 1928, Mester for Sødælks-Afdelingen i Nykøbing F. 1928—29, Flødemester paa A/S Den

danske Mælkekondenseringsfabrik i Horsens 1929.



Lindberg, Thorvald, f. 4. Maj 1909 i Krarup, Søn af Rentier Jens Lindberg og Hustru Anna Marie, f. Nielsen.

Elev, A/M Roust 1925—27, Fredsholm F/M 1927 og Aastrup A/M 1927—29, Mejerist, Vejrup A/M 1929—30, Soldat 1930, Vikar 1930, Mejerist, Nordrup A/M 1930.

Lindstrøm, Karl Gustav, f. 6. Dec. 1882 i Aarstrup, Vejle Amt, Søn af Husmand Johan Magnus Svendsen og Hustru Else Marie, f. Wilhelmsen. Gift 1. April 1915 med Maren Kathrine L., f. Jensen.

Elev paa A/M Hedensted, Mejerist paa A/M Spangkilde, Gammelby og Møgelkilde, paa Ladelund Mælkeriskole 1908—09, Mejerist paa A/M Ølstedbro ved Horsens, Vikar for Nordslesvigs

Mejeriforening 1913—14, Mejerist paa Alfa Margarinefabrik, Vejen, 1914—16, Teknisk Funktionær 1916—30, Fabriksmester paa Esbjerg Margarinefabrik 1930.

Madsen, Laurits Gerhard, f. 12. Juli 1893 i Albæk, Dronninglund, Søn af Gaardejer Jens Madsen og Hustru Marie, f. Carlsen. Gift med Marie M., f. Christensen.

Elev paa A/M Heimdal, Lyngsaa pr. Sæby, Gundestrup pr. V. Aaby, Kjeldbjerg pr. Skive og Højby, paa Askov Højskole 1913—14. Icecreammester paa A/M Horsens, Mejerist paa Den danske Mælkekondenseringsfabrik i Horsens 1930.

Madsen, Søren Christian Axel, f. 20. Okt. 1886 i Aalborg, Søn af Christian Madsen og Hustru Mariane, f. Jensen. Gift med Olga M., f. Vallentin.

Elev, Ulsted A/M, Mejerist i Sydamerika ca. 4 Aar, Førstemejerist, Klakring A/M, Dybvad A/M, Dyrehavegaard Mejeri, Allested A/M, Smørmejerist paa Randers Mejeri, Bestyrer paa Birkumgaards Mejeri, Juels Mejeri i Hjerndrup, Sønderjylland, Mejerist paa Aalborg Margarinefabrik 1922.

Mortensen, Jens Christen Bey, f. 17. Nov. 1891 i Helligsøe, Søn af Landmand Morten Mortensen og Hustru Ane Marie, f. Petersen. Gift med Poulina M., f. Madsen.

Elev paa Doverodde A/M 4 Aar, paa Dalum Mælkeriskole 1917—18, Førstemejerist paa A/M Skæve, Vinding, Hammerhus, St. Merløse og Hunding, Kærnemester paa Silkeborg Margarinefabrik 1929.

Møller, Christian, f. 26. Marts 1878 i Lindvig, Borris Sogn. Gift 5. Maj 1910 med Elvina M., f. Reimer.

Elev paa Børkop A/M, Mejerist, A/M Elbodahl, Første Ostemejerist paa Trifolium, Faxe, Ostefabrik i Elten am Rein, Første Ostemejerist, Trifolium i Haslev, Bestyrer, Nakskov Ladegaards Mejeri 1903—10 og Ismejeriet i Horsens 1910—18, Indvejer paa A/S Den danske Mælkekondenseringsfabrik i Horsens 1920.

Møller, Jens Aage Andersen, f. 28. Jan. 1909 i Ballerup, Søn af Gaardejer Peter Møller og Hustru Jensigne, f. Jensen.

Elev, Ishøj F/M 1925—27, Hjørunde A/M 1927—28 og Ejby A/M 1928—29, Mejerist paa Mejeriet Trifolium i Faxe 1929—30, paa A/M Pilevang 1930.



Mørch, Carl Christian, f. 15. Aug. 1896 i København.

Elev paa Blidstrup A/M v. Græsted 4½ Aar, Mejerist paa A/M Haabet pr. Haslev 1915—16, paa Mejeriet Trifolium 1916.



Nevermann, Aage Juul, f. 25. April 1908 i Alslev pr. Karise, Søn af Proprietær Jørgen Nevermann og Hustru.

Elev paa Stauby A/M 1 Aar, Fremtidshaab 1½ Aar og Billesborg Mejeri 1½ Aar, Mejerist, Hundested F/M, Hjørlande A/M 1½ Aar, paa Dannemare A/M 1. Sept. 1930.

Nielsen, Aage Herman, f. 12. April 1902 i Kundby, Søn af Gaardejer Christian Herman Nielsen og Hustru Juliane, f. Nielsen.

Uddannet ved Landvæsen, Elev paa Høng Landbrugsskole 1927, Leder af Mejeriet »Taastruphøj« 1925.



Nielsen, Arthur Rasmus, f. 3. Febr. 1888 i Gjentofte, Søn af Arbejdsmand Axel Jul. Nielsen og Hustru Jensine Marie, f. Wolfgang. Gift 26. Maj 1923 med Elisabeth Magdalene Marie N., f. Andersen.

Mejerist paa Skovlunde Mejeri 1909—11 og 1915—26, paa Vanløse Mejeri 1927.

Nielsen, Carl Oluf Johannes, f. 30. Jan. 1898 i Benløse, Søn af Gaardejer Niels Peter Nielsen og Hustru Margrethe, f. Christensen. Gift 17. April 1923 med Ellen Marie N., f. Hansen.

Elev, A/M Fjenneslev 1913—15, Tarup 1915—16 og Rolfsted 1916—17, Mejerist, A/M Høje 1917—18 og Søstrup 1918—19, Soldat 1919, Mejerist, A/M Urup 1919—20, Lindencrone 1920—21, paa Ladelund Mælkeriskole 1921—22, Mejerist, A/M Borup 1922—24, Brunbjerg 1924—28 og Strøby 1928—30, Vikar 1930—31, Flødemester paa Kajerød Mejeri og Flødefabrik 1931.

Nielsen, Christian, f. 9. Sept. 1897 i Tikøb, Søn af Maler Niels Peter Nielsen og Hustru Anna, f. Isaksen. Gift 19. Aug. 1922 med Signe N., f. Jensen.

Elev, A/M Tikøb 1912—15 og Snøde-Stoense 1915—16, Mejerist, Bødstrup A/M, Det danske Mælke-Compagni, Tikøb A/M, Borre A/M, Fredensborg F/M, Hørsholm Mælkecompagni, paa Helsingør Mælkecompagni 1928.

Nielsen, Jens, f. 3. Aug. 1909 i Lysholm ved Haslev, Søn af Parcellist Søren Nielsen og Hustru Marie, f. Madsen.

Elev, Mejeriet Trifolium i Haslev 1924—27, Vinderup F/M ved Roskilde 1927—28, Mejerist, A/M Esbern Snare 1928, Ruds Vedby 1928—29, Soldat 1929, Mejerist, Rude A/M 1. Nov. 1930.

Nielsen, Kristen Lauersen, f. 11. Aug. 1909 i Aarslev, Søn af Uddeler Niels Nielsen og Hustru Marie, f. Jensen.

Elev, A/M Højen 1924—25, Fruedal 1925—26, Espeskov 1926—27 og Tybjerglille 1927—28, Mejerist, A/M Nordhøj 1928—30, Soldat 1930, Mejerist, A/M Lindencrone 1930.

Nielsen, Mikael, f. 16. Sept. 1886 i Lysgaard, Søn af Gaardejer Peter Chr. Nielsen og Hustru Birgitte Marie, f. Knudsen. Gift 19. Marts 1921 med Ane N., f. Leth.

Elev paa Grundvad A/M, Mejerist paa Baunskilde A/M, Aarrehus A/M, paa Otto Mønstedts Fabriker i Aarhus 1919—21, samme Fabriker i København 1921.

Nielsen, Niels Johannes, f. 3. Jan. 1901 i Kundby, Søn af Gaardejer Christian Herman Nielsen og Hustru Juliane, f. Nielsen.

Uddannet ved Landvæsen, Elev paa Høng Højskole 1920—21, Leder af Mejeriet »Taastruphøj« 1925.

Nielsen, Niels Peter, f. 21. Okt. 1897 i V. Velling, Søn af fhv. Gaardejer Lars Nielsen, Almind, og Hustru Mette Kirstine, f. Christensen. Gift 2. Okt. 1927 med Margrethe N., f. Larsen.

Elev paa Asmild Klosters Landbrugsskole 1916—17, Kontrolassistent, Forsøgsassistent paa Forsøgslaboratoriet 1921—24, Assistent paa Mælkefedtkontrollens Laboratorium 1924.



Nielsen, Thomas Johannes, f. 11. Sept. 1891 i Randlev, Søn af Møller Rasmus Nielsen, Dyngby, og Hustru Mette Marie, f. Jacobsen. Gift 25. April 1920 med Ely N., f. FINDERUP.

Elev paa Boulstrup A/M, Mejerist paa flere Mejerier, Fyrbøder paa A/S Den danske Mælkedenserseringsfabrik i Horsens 1920.

Nielsen, Valdemar, f. 12. Juni 1909 i Tversted, Søn af Landpostbud Vilhelm Nielsen og Hustru.

Elev, A/M Uggerby 3 Aar og Kronborg 1 Aar, Mejerist paa sidstnævnte, paa Vester Ulslev A/M 1. Nov. 1930.

Olsen, Georg Henrik, f. 16. Febr. 1899 i København, Søn af Maskinpasser Lars Henrik Olsen og Hustru Anna Margrethe, f. Carlsen.

Elev, A/M Sølyst og Landmandshaab, paa Ladelund Mælkeriskole 1923—24, Mejerist, A/M Landmandshaab, Førstemejerist, A/M Borup og Gadstrup, Vikar paa St. Merløse A/M, Førstemejerist, Solrød A/M, Mælkedommer i Københavns Amt 1927. Medstifter af Danske Landmejeristers Forbunds Roskilde Kreds 1924, dens Formand 1926, Medlem af Hovedbestyrelsen for Danske Landmejeristers Forbund 1930 og af Forretningsudvalget 1931.

Oxholm, Hans, f. 9. Juni 1909 i København.

Elev paa Søvind A/M og Ladelund Mejeri, Smørmejerist paa Stedstrup A/M 1. Nov. 1930.



Pedersen, Jens Laurits Peter, f. 14. Jan. 1896 i Skæve Sogn, Søn af Landmand Poul Petersen og Hustru Marie, f. Jensen. Gift med Henny Louise P., f. Bøgh.

Elev, Skæve A/M, Thorup Mejeri, Mejerist, Præstbro A/M, Hatting A/M, Den danske Mælkedenserseringsfabrik i Horsens, Bjørnkjær A/M, Rask

Mølle, Nr. Snede A/M, paa Margarinefabriken, Horsens, 1923.



Petersen, Hans Carl, f. 23. Aug. 1903 i Keldby, Søn af Graver Carl Petersen og Hustru Kristiane, f. Hansen. Gift 17. Okt. 1930 med Astrid Kastberg P., f. Madsen.

Elev Møns A/M paa Møen 2 Aar, Bøgebjerg A/M paa Møen 1 Aar, Mern A/M pr. Mern 1/2 Aar, Fuglsang A/M 1/2 Aar, Mejerist, Aastrup A/M pr. Stubbekøbing 2 1/2 Aar, Svalebæk A/M ved Haslev 1 Aar, Vikar paa Møns A/M, Møen, 1/2 Aar, Førstemejerist paa Gimlinge A/M pr. Flakkebjerg 1 Aar, Mejerist paa Mejeriet Trifolium 1929.

Petersen, Johannes, f. 25. April 1909 i Ruds Vedby, Søn af Tømrer H. P. Petersen og Hustru Ida, f. Petersen.

Elev, A/M Ruds Vedby 1927, Stensbjerg 1928 og Skamstrup 1929—30, Mejerist, 1. Nov. 1931.



Petersen, Ludvig Eigil, f. 17. Aug. 1901 i Sandvig, Søn af Smed August Petersen og Hustru Anna, f. Madsen. Gift 1925 med Mette P., f. Madsen.

Elev paa A/M Hammersdal 1915—17 og Broholm 1917—20, Mejerist, A/M Nakke 1920—21, Sankerbjerg 1921—22 og Stenstrup 1922—26, paa Dalum Mælkeriskole 1926—27, Privat-Vikar 1926—27, Laborant 1927—29, Kemiker paa Nordisk Fjerfabrik i Frihavnen 1929.

Petersen, Marius Emil, f. 16. Juni 1885 i Gerlev, Søn af Hestehandler Christen Petersen og Hustru Ane Kirstine, f. Madsdatter. Gift med Anna Margrethe P., f. Andersen.

Elev paa A/M Harrested ved Slagelse og Toftthøj Handelsmejeri, Mejerist, Serdrup A/M v. Slagelse, Gaardslev Mejeri pr. Bør-



kop, Ordrup Mejeri i 4 Aar, Stendes Mejeri fra 1929.



Petersen, Niels Peter, f. 12. Aug. 1894 i Voldum-Rud Sogn, Søn af Husmand Hans Hansen Petersen og Hustru Anna Johanne, f. Poulsen. Gift 2. Nov. 1920 med Alvine P., f. Müller.

Elev paa A/M Nyvang, paa Ribe Mælkeriskole 1920, Mejerist, A/M Bangskilde, Gangsted, Hatting, Raastedbro, Mælkeexporten i Horsens, Assistent paa Den danske Mælkekondenseringsfabrik i Horsens 1925.



Petersen, Ove Hagbart, f. 9. Juni 1908 i Vivild Vejby, Søn af Slagtermester Jens Petersen og Hustru Rasmine, f. Mortensen. Gift med Edith P., f. Skov.

Elev paa A/M Bøgekilde, Hasselager A/M 2 Aar, Bjørnkær, Hornsyld, 1 Aar, Gamstrup A/M 1 Aar, Mejerist paa Alderslyst Mejeri i Silkeborg 1925.

Petersen, Søren, f. 28. Maj 1895 i Sorring, Søn af Snedker Søren Petersen og Hustru Bodil Marie, f. Jensen. Gift 25. Okt. 1919 med Anna Kirstine P., f. Simonsen.

Elev paa Trifolium i Dalmose, Mejerist paa Gml. Avlsgaard i Aalborg, A/M Skovby Nord, Them og Høgholm, Silkeborg Mælkeforsyning, Fyrbøder paa A/S Den danske Mælkekondenseringsfabrik i Horsens 1921. Fh. Formand i Danske Undermejeristers Forbund, Silkeborg Afdeling, 1919—21.



Plauborg, Hans, f. 14. April 1898 i Aadum, Søn af Gaardejer Knud Plauborg og Hustru Hansine, f. Hansen.

Uddannet ved Mejerivæsen, Forvalter i Midtjysk Smørkeksportforening Andelselskab, Horsens.



Rasmussen, Hans Jakob, f. 27. Juli 1893 i Glud, Søn af Tømrer Hans Rasmussen og Hustru Petrea, f. Petersen. Gift 20. Juli 1921 med Libertha R., f. Baumgarthen.

Elev, Nyborg A/M, Højby Allerup A/M, Mejerist, Vesterbros Mejeri, Aarhus, Otto Mønstedts Margarinefabriker, Aarhus, 1919, Kærnemester s. Sted 1922—23, Mejerist paa Otto Mønstedts Margarinefabriker, København, 1923. Medstifter og Medlem af Bestyrelsen for Mælkeriindustriarbejdernes Forbund i Aarhus 1916—17.



Rasmussen, Hans Peter, f. 15. Nov. 1889 i Merring, Søn af Landmand Rasmus Jesper Rasmussen og Hustru Maren, f. Mortensen.

Elev paa Hatting A/M 2 Aar, Mejerist paa A/M Høvring 1 Aar, Aastrup 3 Aar og Brokilde 11 Aar, paa Brokilde A/M fra 1928.



Rasmussen, Kjeld, f. 15. Okt. 1908 paa Frederiksberg, Søn af fh. Vognmand Chr. Rasmussen og Hustru Elisabeth R., f. Jørgensen.

Elev paa A/M Karrebækstorp 1 Aar, Skibby 1 Aar, Høng 1 Aar, Gundsolille Mejeri 1 Aar, Mejerist, A/M Næsby ved Skoven, Høveltegaards Mejeri og Trifolium 1930, Elev paa Dalum Mælkeriskole 1931—32.



Rasmussen, Rasmus Christian, f. 19. Aug. 1879 i O. Holluf, Søn af Husmand Hans Rasmussen, Davinde, og Hustru Petrine Marie, f. Nielsen. Gift 8. Sept. 1908 med Emma Emilie R., f. Storm.

Elev, Stenstrup-Lunde A/M, Mejerist paa A/M Skovby, Tvis, Rolfsted, Ørbæk, Herrested, Ullerslev, Ryslinge, Mejeriet

Sanderum, Odense 1916. Medlem af Bestyrelsen for Mælkeriindustriarbejdernes Forbund, Odense Afdeling, i flere Aar.

Schou, Johan Christian, f. 22. Marts 1892 i København, Søn af Fotograf Albert Schou og Hustru Vilhelmine, f. Thielsen. Gift 29. Okt. 1924 med Emly S., f. Larsen.

Elev paa Mejerierne Stoholm 1910, Mollerup 1911 og Lønborg 1912—13, Mejerist paa Mejeriet Pilevang 1914, Kontrolassistent 1915—25, Assistent ved Mælkefedtkontrollen 1925. Lotterikollektør for Landbrugslotteriet 1930.



Schrøder, Ernst Johannes, f. 14. Febr. 1904 i Felsburg, Søn af Mekaniker Johannes Schrøder og Hustru Marie, f. Schønberg. Gift 24. Maj 1924 med Marie Augusta S., f. Melkersen.

Elev, Lysabild A/M, Mejerist paa De forenede Margarinefabriker i Sønborg 1924.



Simonsen Johannes, f. 13. Juni 1885 i Falling, Aarhus Amt, Søn af Husmand Jørgen Simonsen og Hustru Ane, f. Simonsen. Gift 4. Juni 1916 med Vera S., f. Gömann.

Elev paa Mejeriet Pasteur i Odense, Mejerist paa Nibe A/M, A/M Kjærholm, Borris A/M, Kamstrup A/M, D. M. C. 1924.



Skyum, Johannes, f. 22. Jan. 1901 i Horbelunde, Søn af Landmand Johannes Skyum og Hustru Marie, f. Jørgensen. Gift med Dagny S., f. Petersen.

Elev paa A/M Ans og Kongstrup, Mejerist, A/M Henne og Ikast, Første-mejerist, A/M Borup pr. Gravballe, Feldberg og Hylke, Mejerist, Østbirk A/M og Silkeborg Mælke-

forsyning, Mælkehandler og Mejerist paa Silkeborg Mælkeforsyning 1931.



Steen, Einar, f. 24. Maj 1879 i Hesselrød, Søn af Mejeribestyrer Carl Steen og Hustru Kathrine, f. Sander. Gift 2. Juli 1907 med Julie S., f. Koføed.

Elev, Havnløv F/M, Næstved Mejeri, Selsø F/M, Mejerist i Estland, Mejeriejer i Letland, Mejerist ved Københavns Mælkeforsyning 1919.

Storgaard, Charles, f. 31. Maj 1901 i Løgstør, Søn af Jens Storgaard og Hustru. Gift 29. Jan. 1924 med Ingeborg S., f. Hansen.

Elev paa Karby, Lødderup og Dueholm A/M, Fyrbøder paa Flemming A/M, Udvejer paa Bøjden A/M, Mejerist paa Barrit A/M, Indvejer og Mejerist paa Fredericia Mælkeeksport 1. Dec. 1923.

Straarup, Christian, f. 10. Sept. 1904 i Foldingbro, Søn af Gaardejer Anton Straarup og Hustru Marie, f. Raun.

Elev, A/M Hejsager 1921—22 og Mejlbjby 1922—24, Mejerist, A/M Hejsager 1924—25, Houslev 1925—26, Gravens 1926—27, Mejlbjby 1927—29, Fiskbæk i Nørrejylland 1929—31, Første-mejerist, Herrestrup A/M 1931.

Sørensen, Anthon Winther, f. 17. Febr. 1909 i Ferslev, Søn af Slagter Winther Sørensen, Gunderup, og Hustru Oline, f. Madsen.

Elev, A/M Fjellerad 1925—27 og Sædager 1927—28, Mejerist, Søbæk Mejeri 1928—29, Sædager A/M 1929—31, Skamstrup A/M 1. Febr. 1931.



Sørensen, Christian, f. 29. Nov. 1893 i Mammen, Viborg Amt, Søn af Boelsmand Laurits Sørensen og Hustru Ella Marie, f. Pedersdatter. Gift 2. Marts 1921 med Sofie S., f. Nielsen.

Elev, Bjerring A/M 1909—10, Mejerist, A/M Hamlet v. Horsens, Grønfelt v. Rønde, Korsholm v. Hinne-rup, Boulstrup A/M, Mellemholm A/M, paa Ladelund Mælkeriskole 1919, Mejerist, Damsgaards Mølle A/M paa Mors, Mejerist i Holland, Mejerist paa Nordenbro A/M, Mejerist i Sverige, Fabriksmester paa Margarinefabriken Alfa A/S, Vejen, 1920.

Sørensen, Johannes Peter Værum, f. 15. Okt. 1908 i Torrild, Søn af Landmand Peter Værum Sørensen og Hustru Anna, f. Clausen.

Elev, Korsvej A/M v. Laasby, Mammen A/M, Mejerist, Mejeriet Midtjylland, Maribo, Grænge A/M, Falling A/M, Vikar i Aarhus og Vejle Amt, Mejerist paa Margarinefabriken Horsens, Horsens, 1930.



Sørensen, Laurits Theodor, f. 10. April 1885 i Horsens, Søn af Arbejdsmand Jens Sørensen og Hustru Ida, f. Jacobsen. Gift 3. Maj 1916 med Maren S., f. Petersen.

Elev paa Horsens F/M, paa Ladelund Mælkerskole 1907—08, Mejerist, A/M Brørup, Tillitze og Treklover i Ringkøbing, Assistent paa A/S Den

danske Mælkedenseringsfabrik i Horsens fra 1923.



Sørensen, Martin, f. 12. Sept. 1899 i Horsens, Søn af Hans Sørensen og Hustru Kristine, f. Bøtkjær. Gift med Gudrun S., f. Ploug.

Elev, Ødsted, Grindsted og Stakroge A/M, Mejerist, Roerslev, Skanderup og Bred A/M, Førstemejerist, Brylle A/M, paa Ladelund Mælkerskole 1925—26, Mejerist, Dagsvad, Aagaard og Ødis A/M, ved Landvæsen 1 Aar, Kærnemester og Mejerist paa Margarinefabriken Frem, Vejle, 1931.

Sørensen, Peder Rasmussen.

Mejerist paa Mejeriet Trifolium 1915.



Sørensen, Svend, f. 24. Maj 1909 i St. Ladager, Søn af Lærer Chr. Sørensen og Hustru Anna, f. Hansen.

Elev paa A/M Gadstrup 1924—26 og Viby 1926—28, paa Høng Højskole 1928—29, Mejerist, A/M Viby 1929—30 og Remkolde 1. Okt. 1930.

Sørensen, Svend, f. 13. Juli 1900 i Marstal, Søn af Barber C. Sørensen og Hustru Emilie, f. Schrøder. Gift 27. Marts 1929 med Marie S., f. Andersen.

Elev paa A/M Marstal, Krogkilde og Nordenbro, Mejerist paa A/M Ryslinge, Rønninge, Nordenbro, Nordfyn, Ebstrup og Søby, paa Dalum Mælkerskole 1925—26, Mejerist, Herrestrup og Blidstrup A/M, paa Premier Ice Cream Akts., Esbjerg, 1930.



Sørensen, Søren, f. 11. Maj 1878 i Tønning, Søn af Landmand Peter Sørensen og Hustru Nielsine, f. Sørensen. Gift med Anna S., f. Hansen.

Elev paa A/M Vorvadbro, Elbodol, Aldrup, Aalykke og Skanderup, Mejerist paa A/M Skovlund, Bækkelund og Søbæk, paa Trochs Osteafabrik, Snertinge, og Højbjerg A/M,

paa Ladelund Mælkerskole 1905—06, Vikar i Østfyns Vikarforening, Mejeribestyrer paa A/M Egerup 1908—22, Førstemejerist paa Ullerslev A/M 1922—30, Mejerist og Mælkehandler for Rosenkilde A/M, Skørring, 1930.



Sørensen, William Christian, f. 6. Juli 1902 i Brovst Sogn, Søn af Slagter Carl Sørensen og Hustru Else Marie, f. Larsen. Gift 4. Dec. 1929 med Camilla S., f. Jungersen.

Elev paa A/M Fjellerad og Sdr. Tranders, Mejerist paa Sdr. Tranders A/M, paa Margarinefabriken Alfa i Aalborg 1930.



Terp, Peter Jensen, f. 5. Sept. 1908 i Døstrup, Søn af Jens Terp og Hustru Kirstine.

Elev paa A/M Bedsted-Lø og Alslev, Mejerist, A/M Simmerbølle, paa Fodby A/M 1930.

Thingstrup, Kurt Andersen, f. 10. Juni 1881 i Højstrup, Søn af Husmand Anders Thingstrup Kurtsen og Hustru Petrea, f. Sørensen. Gift 8. Nov 1914 med Helga T., f. Jørgensen.

Elev, Mejeriet Kaphøj i Tømmerby, paa Ladelund Mælkeriskole 1908—09, Mejerist paa flere Mejerier, Mælke-dommer i Sydjydsk Mejeriforening 1913—14, Margarinemester paa Hjersings Margarinefabrik i Randers fra 1914. Medlem af Bestyrelsen for Dronningborg Sogns Hjelpekasse, Medlem af Bestyrelsen for den kommunale Vælgerforening, Formand for Brandvæsenet i Dronningborg, Supleant til Menighedsraadet.



Thorbøll, Søren Jensen, f. 7. Nov. 1892 i Varde, Søn af Drejer Johs. Thorbøll og Hustru Dorthea, f. Jensen. Gift 16. Maj 1931 med Beda T., f. Jensen.

Elev A/M Videmark 1909—10, A/M Fredensberg 1910—11, Vindinge F/M 1911—12, A/M Rødkilde 1912—13, Mejerist, Jyderup F/M 1913—14, Brandelev A/M 1914, Det

Danske Mælke-Compagni 1914—27, Lyshøj Mejeri 1927.

Thomsen, Adolf Christian, f. 1. Febr. 1903 i Albæk, Søn af Arbejdsmand Chr. A. Thomsen og Hustru Ansine, f. Christensen. Gift 19. Sept. 1925 med Agnes T., f. Christiansen.

Elev paa Fæbro Mejeri og Agersted A/M, Mejerist paa Dronninglund A/M og Margarinefabriken Kronen, København, 1925.



Thorensgaard, Jens Peter, f. 26. Marts 1901 i Lyngaa ved Hadsten, Søn af Forpagter Sophus Thorensgaard og Hustru. Gift 7. Juli 1928 med Ebba T., f. Svensson.

Elev, A/M Vester Nebel, Haldum og Terslev, paa Dalum Mælkeriskole 1924—25, Mejerist, A/M Madebjerggaard, i Halmstad 2 Aar, paa Brattingsborg F/M, Studieophold i Holland 4 Mdr., Første-mejerist paa Brattingsborg F/M, Samsø.



Thomsen, Gregers Christian, f. 16. Okt. 1906 i Gundelund ved Sparkær, Søn af Gaardejer Niels Christian Thomsen og Hustru Margrethe, f. Larsen.

Elev, Englevaad A/M 1924—26, A/M Birkholm 1926—28, Mejerist paa sidstn. 1928—29, Ourø A/M 1929—30, Første-mejerist, A/M Birkholm 1. Jan. 1931.



Thorskov, Frands Thorvald, f. 2. Juni 1892 i Vester Aaby.

Ved Mejerivæsen 1908—13, Elev paa Nehms Handedsskole, paa Ribe Mælkeriskole 1918—20, Teknisk Leder for Otto Mønstedts Margarinefabrik i Warchawa 1913—23, Smørmester paa A/S Den danske Mælkekondenseringsfabrik i Horsens fra 1925.



Thomsen, Nis, f. 20. Okt. 1902 i Dagsgaard pr. Rinkenæs, Søn af Thomas Thomsen og Hustru Vilhelmine, f. Hansen. Gift med Jensine T., f. Andersen.

Elev, Kværs A/M, Angel A/M, Mejerist, Kauslunde A/M, Privatvikar paa Thurup A/M, Mejerist paa Sønderborg Margarinefabrik 1924.



Thybo, Richard Titus, f. 1. Nov. 1908 i Ettrup, Søn af Gaardejer Christian Thybo og Hustru Kathrine, f. Sørensen.

Elev, Gladbjerg og Vester Ulslev A/M, Mejerist, Vikar, Mejerist paa Orup A/M 1. Sept. 1930.

Tingberg, Anker, f. 20. Maj 1894 i Nordby paa Fanø, Søn af Sparekassedirektør O. Tingberg og Hustru Marie, f. Hahn.

Elev paa Nordby A/M, Fanø, Mejerist, A/M Esbjerg, Hjortshøj, Hannæs, Gundsøllille og Hannæs, paa Esbjerg Margarinefabrik 1920.



Tingleff, John Hansen, f. 15. Juli 1902 i Visby, Tønder Amt, Søn af Købmand Jes Hansen Tingleff og Hustru Johanne, f. Schmidt. Gift 21. Nov. 1926 med Cecilie T., f. Jensen.

Elev, Visby A/M, Dybbøl A/M, Mejerist, Thyregod A/M, Rejsby A/M, De for. Margarinefabriker i Sønderborg 1924.



Trægaardh, Wilken Folke, f. 6. Dec. 1902 i Vellinge, Søn af Maskinpasser Anders Trægaardh og Hustru Johanne, f. Svensson.

Elev, Ondløse F/M 1924—27 og Merløse A/M 1927—28, Mejerist, Perlekilde A/M 1928—29, Vikar 1929—30, Mejerist, A/M Perlekilde 1930.

Vas, Jens Christensen, f. 12. Nov. 1900 i Harboøre, Søn af Postbud Anders Christensen Vas, Struer, og Hustru Marie, f. Jensen.

Det Pontoppidanske Legat for Rejser i Tyskland, Elev paa A/M Fjordsminde 1915—17, paa Skanderup A/M 1917—19, Mejerist, A/M Moselund ved Randers 1920—21, paa Dalum Mælkeri-

skole 1924—25, Mejerist paa D. M. C. 1925, paa Trifolium, Haslev, 1925—26, Centralmejeriet i Hillerød 1926, A/M Viksø 1926—27, Lyngby Mejeri 1927—30 og paa Mejeriet Perfect 1931.



Vilsbøl, Jens Severin, f. 16. Juni 1895 i V. Vandet, Søn af Købmand Anders Vilsbøl og Hustru Birgitte, f. Sørensen. Gift 13. Nov. 1921 med Eleonora V., f. Kaae.

Elev paa Snedsted A/M, paa Ladelund Mælkeriskole 1919—20, Mejerist, A/M Hundborg, Hannæs, Randlev, Stilling, Sole og

Hørdum, paa Margarinefabriken Alfa, Aalborg, 1921.

Vium, Jens Jensen, f. 8. April 1890 i Ølby ved Struer, Søn af Gaardejer Mikkel Vium og Hustru Kirstine, f. Nielsen. Gift 13. Febr. 1926 med Hedvig Hansine V., f. Hansen.

Elev, A/M Hammerhus ved Struer og Fabjerg ved Lemvig, paa Ladelund Mælkeriskole 1918—19, Mejerist, A/M Hylleslevholm, Fabjerg, Tirstrup, Vandborg og Hjarup, Bestyrervikar, Ebbestrup A/M, Mejerist, A/M Toxværd og Torslunde, paa Mejeriet Trifolium i Haslev 15. April 1921, Fyrbøder s. St. 1923.

Wolff, Johan, f. 13. Marts 1883 i Broager, Søn af Teglværksarbejder Chr. Wolff og Hustru Ellen, f. Hansen Augustesen. Gift med Maren Sofie W., f. Nicolajsen.

Elev, Vollerup A/M v. Sønderborg, Guderup A/M, Ulkebøl Skov A/M, Mejerist, Sønderborg A/M, Dybbøl A/M, paa Sønderborg Margarinefabrik 1920.

Mejerister, der har opholdt sig paa Mejeriskole under Værkets Udarbejdelse.

Adamsen, Johannes, f. 26. Aug. 1907 i Smidstrup, Søn af Mejerierer Christian A. og Hustru Clara, f. Andersen.

Elev paa Sivested Fællesmejeri, Mejerist paa Thorsager Andelsmejeri, paa Ladelund Mælkeriskole 1930—31.

Ahrns, Carl Ferdinand, f. 27. Jan. 1906 i Ølstedbro, Søn af Mejerierer Sophus Ahrns og Hustru Marie, f. Mortensen.

Elev, Horsens Mælkeforsyning 1926—29, Nyborg Herregaardsmejeri 1929—30, paa Ladelund Mælkeriskole 1930—31.

Andersen Møjbæk, Hans, f. 25. Okt. 1905 i Junget, Søn af Landmand Niels Andersen Møjbæk og Hustru.

Elev, Dybbækdal A/M 3 Aar og Sydlollands A/M 1/2 Aar, Mejerist paa førstnævnte 1926—29, paa Engvejle A/M 1929—30, paa Ladelund Mælkeriskole 1930—31.

Andreasen, David Chr., f. 20. Nov. 1906 paa Borup Hede, Søn af Arbejdsmand Jens Jørgen A. og Hustru Jensine, f. Nielsen.

Elev, A/M Em 1922—24, Hillerslev 1924—25, Aalund 1925—26, Mejerist paa sidstn. 1926—27, Rødkærbro A/M 1927—28, Hillerslev A/M 1928—29 og Vandet 1929—30, paa Ladelund Mælkeriskole 1930—31.

Bech, Søren Christian, f. 30. Nov. 1905 i Them, Søn af Gaardejer Niels Peter Bech og Hustru Anna, f. Jørgensen.

Elev paa A/M Søkilde 1921—23, Skovlund 1923—24 og Vinderslev 1924—25, Mejerist paa sidstn. 1926, »Fredensborg« 1927 og Them A/M 1927—30, paa Dalum Mælkeriskole 1930—31, Mejerist, Fausing A/M 1. Maj 1931.

Bendtsen, Svend Aage, f. 19. Juni 1906 i Aadal ved Jelling, Søn af Murer Chr. B. og Hustru Hansine, f. Jensen.

Elev, Gummerup A/M 1923—25, Nr. Nebel 1925—26 og Stenstrup-Lunde 1926—27, Mejerist paa sidstn. 1927—29, paa Bødstrup, Langeland, 1929—30, paa Ladelund Mælkeriskole 1930—31.

Bojsen, Johannes, f. 19. Okt. 1904 i Madum Sogn, Søn af Gaardejer Bøjle B. og Hustru Maren, f. Jensen.

Elev, A/M Ulfborg 1923—25, Grindsted 1925—26 og Fausing 1926—27, Mejerist paa sidstn. 1927—29, Dianalund 1929—30 og Thyholm 1930, paa Ladelund Mælkeriskole 1930—31.

Christensen, Henrik Ernst Ejnar, f. 19. Aug. 1908 i Hvalsø, Søn af Postbud Hans C. og Hustru Frederikke, f. Pedersen.

Elev paa A/M Sølyst i Hvalsø 1922—25, Aalbæk 1925—26, Mejerist, A/M Kvong 1926, Jydstrup 1926—27, Soldat 1927, paa Ollerup Gymnastikhøjskole 1927—28, Mejerist, Gesten 1928—30, paa Ladelund

Mælkeriskole 1930—31, Førstemejerist paa A/M Konradsminde pr. Vrangstrup.



Christensen, Holger Kryger, f. 17. Okt. 1908 i Kærby, Mors, Søn af Mejeribestyrer Hans Kryger C. og Hustru Ane, f. Dinesen.

Elev, A/M Karby 1923—26, Vejstrup-Hejls 1926—27, Vesterhede 1927, Mejerist, A/M Karby 1927—29, Nøddelund 1929, Karby 1929—30, paa Ladelund Mælkeriskole 1930—31.



Christensen, Jens, f. 15. Maj 1904 i Klovborg, Thyrsting Sogn, Søn af Landmand Niels C. og Hustru.

Elev, A/M Thyrsting i 2 Aar, Ryslinge 1 Aar, Landmandslyst ved Lejre 1 Aar, Mejerist, sidstn. Sted 1 Aar, A/M Gammelby, Allerø og Gædbjerg 1½ Aar, paa Ladelund Mælkeriskole 1930—31.

Christensen, Oscar E., f. 12. Sept. 1908 i Bording, Søn af Manufakturhandler C. S. Christensen og Hustru Dorteia, f. Lauritzen.

Elev paa A/M Bording 1922—25 og Ljørring 1925—26, Mejerist paa sidstn. 1926—29 og paa Sinding A/M 1929—30, paa Ladelund Mælkeriskole 1930—31.



Christensen, Viggo, f. 1. Juni 1906 i Roslev, Søn af Gaardejer Jakob Christensen og Hustru.

Elev paa A/M Sønderborg 1924—26 og Skive 1927, paa Ravnholt Herregaardsmejeri 1928, Mejerist paa A/M Ærtebjerg 1928 og Jordrup 1929, paa Dalum Mælkeriskole 1930—31.

Christiansen, Anker, f. 24. Marts 1908 i Skovstrup, Søn af Mejeribestyrer Carl Christiansen og Hustru Marie, f. Mathiesen.

Elev paa A/M Vaarst 1923—26 og Ørsø 1926—27, Mejerist paa A/M Damgaard 1927—28, og Vaarst 1929—30, paa Dalum Mælkeriskole 1930—31, Mejerist paa Mælkeriet Stassano, Glostrup, 1931.



Dahl, H. Christian, f. 18. Aug. 1906 i Haverslev, Søn af Rentier Søren Dahl og Hustru Karoline, f. Husum.

Elev paa Andelsmejerierne Landmandshaab 1922—23 og Røjle 1923—26, Mejerist paa Andelsmejerierne Fuglevig 1926—27, Møgelkilde 1927—28 og

Baaring 1928—30, paa Dalum Mælkeriskole 1930—31, Førstemejerist paa Guldbjerg A/M 1931. Medlem af Bestyrelsen for Danske Landmejeristers Forbund.

Dahl, Hilbert, f. 21. Juni 1906 i Hvalpsund, Søn af Murer Peter Dahl og Hustru Agnes, f. Sørensen.

Elev, Andelsmejerierne Ans, Asaa, Mejerist, Andelsmejerierne Aneskilde, Vinkel, Drøbro, paa Ladelund Mælkeriskole 1930—31.



Dalby, Hans Peter Vagner, f. 30. Juni 1906 i Ravnholt, Søn af Smedemester Carl Chr. Vagner Dalby og Hustru.

Elev, A/M Kirkedal v. Raarup 1924—26, Kjældsdam 1926—28, Mejerist, Kjældsdam 1928—29, privat Vikar paa Aarhuseggen 1930, paa Ladelund Mælkeriskole 1930—31, Mejerist paa Vejen A/M

1. Maj 1931. Kredsformand for Mælkeriindustriarbejdernes Forbund, Vejen Afdeling.



Hansen, Kaj, f. 6. Maj 1905 i Ebeltoft, Søn af Mejeribestyrer Jørgen Hansen og Hustru Ane, f. Madsen.

Elev, Ebeltoft A/M 1926—29, Trifolium, Haslev, 1929—30, Elev paa Ladelund Mælkeriskole 1930—31, Mejerist paa Ebeltoft A/M 1931.



Hansen, Niels Lausten, f. 8. Okt. 1906 i Ballum, Søn af Malermester Nissen Hansen og Hustru Maren, f. Thomsen.

Elev, Ballum, Genner og Øsby A/M, Mejerist paa Vodder, Spandet og Styding A/M, paa Ladelund Mælkeriskole 1930—31, Mejerist paa Øster Lindet A/M, Sønderjylland, 1931.

Hansen, Peter, f. 6. Okt. 1905 i Stoltelund, Søn af Gaardejer Carl August H., Tinglev, og Hustru Anna Eline, f. Bonnichsen.

Elev, Broderup Andelsmejeri 1922—25, Havnbjerg Andelsmejeri 1925—26, Mejerist, Broderup 1926—27, Havnbjerg 1927—30, paa Ladelund Mælkeriskole 1930—31.

Hansen, Svend Volmer, f. 18. Dec. 1907 paa Langeland, Søn af Fyrmester Jens Chr. H. og Hustru Marie, f. Mortensen.

Elev, A/M Tørring 1922—24, Godthaab 1924—25, Vandborg 1925—27, Mejerist, A/M Godthaab 1927, Fjaltring 1927—28, Store Darum 1929, Finderup 1929—30, paa Ladelund Mælkeriskole 1930—31.

Holgersen, Tage Møller, f. 9. Aug. 1908 i Brovad, Søn af Mejeribestyrelse Jens Andersen Holgersen og Hustru Magdalene, f. Møller.

Elev, Brovad og Elbodal Andelsmejerier, Mejerist, Limskov, Lillebælt og Brovad Andelsmejerier, paa Ladelund Mælkeriskole 1930—31.



Holstein, Christian, f. 24. Juli 1904 i Horsens.

Elev paa Serup, Kjellerup og Barrit Andelsmejerier, Mejerist paa Madebjerggaard, Saaby og Kjellerup Andelsmejerier, paa Dalum Mælkeriskole 1930—31. Bopæl: Kjellerup Andelsmejeri.



Hovmark, Jens Balsen, f. 4. Aug. 1903 i Harring-Stagstrup Kommune, Søn af Gaardejer og Ejendomsmægler Peder Hovmark og Hustru Nielsine, f. Sørensen.

Elev paa Doverodde, Vester og Vejrup Andelsmejerier, paa Krabbesholm Højskole 1925—26, Mejerist paa Vejrup, Danelykke, Aars og Ravnstrup Andelsmejerier, paa Dalum Mælkeriskole 1930—31. Bopæl: Tyholm pr. Uglev.



Høgh, Ejnar Andr. Christiansen, f. 30. Juni 1905 i St. Brøndum, Søn af Sogneraadformand, Postbud Christian Høgh og Hustru Christiane, f. Fuglsang Nielsen.

Elev paa Visborggaard H/M, A/M Sterup, Katrineholm og Fruedal, Mejerist, A/M Hannerup v. Hobro, Løkken, privat Vikar i Hjørring, Aalborg og Randers Amter, paa Ladelund Mælkeriskole 1930—31.

Iversen, Christian, f. 19. Jan. 1904 i Taars, Søn af Boelsmand Edvard Iversen og Hustru Kirstine, f. Nielsen.

Elev paa Taars og Lille Egede Andelsmejerier, Mejerist paa Ullerslev-Skellerup Andelsmejeri, paa Dalum Mælkeriskole 1930—31. Bopæl: Taars.



Isaksen, Svend Henry, f. 7. Nov. 1906 i Tuen-Tversted, Søn af Mejeribestyrelse Isak Jensen Isaksen og Hustru Hansine Margrethe, f. Jensen.

Elev paa A/M Biersted, Arentsminde samt H/M Egeskov, Mejerist, A/M Allesø, Brøndum, Dømmestrup, Vejen, Elev paa Ladelund Mælkeriskole 1930—31.



Jacobsen, Einar, f. 14. Aug. 1906 i Sødring, Søn af Mejeribestyrelse Wulf-Jacobsen og Hustru Ella, f. Michelsen.

Elev paa Ø. Tørslev og Kronjyden Andelsmejerier, Mejerist paa Lindevang, Randlev og Tjæreby Andelsmejerier, paa Dalum Mælkeriskole 1930—31. Bopæl: Sødring A/M.



Jensen, Christian Næstholdt, f. 1. April 1906 i Snebjerg, Søn af Gaardejer Jens Michael Jensen og Hustru Marie, f. Carlsson.

Elev paa Tjørring, Kollund og Ljørring Andelsmejerier, Mejerist paa Assing og Kjærgaard Andelsmejerier, paa Dalum Mælkeriskole 1930—31.



Jensen, Elis, f. 25. Nov. 1906 i Vrensted, Søn af Snedker Jens Severin Jensen og Hustru Marthine, f. Bæk.

Elev, A/M Vejby, Børglum, Lykkens Prøve i Vrensted og Haabet pr. Brønderslev, Mejerist, Hvilsum A/M v. Hobro, Bindslev A/M, paa Ladelund Mælkeriskole 1930—31,

Mejerist, Herborg Mejeri 1931.



Jensen, Fr. Chr. Gammelby, f. 27. Jan. 1904 i Malling, Søn af Manufakturhandler Chr. Jensen og Hustru.

Elev, A/M Bækkelund, Hundslund St., 2 Aar, Viuf 1 Aar, Simmerbølle 1 Aar, Mejerist, A/M Simmerbølle, Søndebro, Assedrup, Aneskilde, Vandet og Sølling, paa Ask Højskole 1929, privat Vi-

kar i Aarhus Amt, paa Ladelund Mælkeriskole 1930—31.

Jensen, Johannes Christian, f. 18. Maj 1905 i Rakkeby, Søn af Husmand Jens Peter Jensen og Hustru Ane Tumine, f. Jørgensen.

Elev, Harken, Høgsted og Vittrup Andelsmejerier, Mejerist, Hjørring Fællesmejeri, Tversted Andelsmejeri, paa Ladelund Mælkeriskole 1930—31.



Jensen, Magnus Elias, f. 1. Juli 1906 i Sdr. Tranders, Søn af Landpostbud Peter Jensen og Hustru Ane, f. Christensen.

Elev, A/M Sdr. Tranders 1922—24, Brovst 1924—26, Lindum 1926, Mejerist, A/M Lindum 1926—27, Drastrup 1927—30, paa Ladelund Mælkeriskole 1930—31.

Jensen, Søren Martin, f. 9. Febr. 1902 i Vithen, Søn af Sadelmager J. P. Jensen og Hustru Karen, f. Sørensen.

Elev paa A/M Brolund 1921—23, Hald 1923—24 og Sødring 1924—25, Mejerist, paa A/M Vithen 1925—26, Pederstrup 1926—28, Godthaab v. Sommersted 1928 og Morup Mølle 1928—30, paa Ladelund Mælkeriskole 1930—31, Mejerist, Hammerum A/M 1. Maj 1931.

Jensen, Verner Anton, f. 14. Febr. 1906 i Hvorslev, Søn af Mejeribestyrelse Anton Jensen og Hustru Anne, f. Willumsen.

Elev, Hvorslev Andelsmejeri 1920—24, Mejerist, Hvorslev Andelsmejeri 1924—30, paa Ladelund Mælkeriskole 1930—31, Mejerist paa Hvorslev A/M 1931.



Jensen, Visti, f. 30. Maj 1906 i Daubjerg, Søn af Skræder Peter Jensen og Hustru Jacobine, f. Hansen.

Elev, Daubjerg og Skovstrup Andelsmejerier, Mejerist, Løgstrup, Rødkjærbro, Kirkedal og Klejstrup Andelsmejerier, paa Ladelund Mælkeriskole 1930—31, Mejerist paa Klejstrup Andelsmejeri v. Hobro 1. Maj 1931.



Jessen, Frede, f. i Høgelund pr. Over Jersdal, Søn af Landmand Martin Jessen og Hustru Katrine, f. Ravn.

Elev, Andelsmejerierne Over Jersdal, Rejsby, Mejlby, Mejerist, Andelsmejerierne Fjordsminde i Molturup, Fremad v. Anslet og Sem, paa Ladelund Mælkeriskole 1930—31.



Jørgensen, Jens Hansen, f. 3. Marts 1905 i Nørre Tranders, Søn af Fisker A. Jørgensen og Hustru Katrine, f. Jensen.

Elev, Sejflod, Raadstedbro og Vejby Andelsmejerier, Mejerist paa Andelsmejeriet Pilegaardsmølle v. Hellum, paa Ladelund Mælkeriskole 1930—31.



Jørgensen, Svend Aage Henry, f. 23. Sept. 1903 i Asaa, Søn af Husmand Hans Rudolf Jørgensen og Hustru Karoline, f. Henriksen.

Elev, Gjern og Levring A/M, Mejerist, Trevad, Solbjerg, Mors og Voel A/M, paa Ladelund Mælkeriskole 1930—31, Mejerist paa Møllerup A/M 1. Maj 1931.

Kjer, Peder Nissen, f. 8. Aug. 1907 i Hejsager, Søn af Mejeribestyrelse Jes Kjer og Hustru Bøthilde, f. Nissen.

Elev, Styding og Sdr. Vilstrup Andelsmejerier

samt Ondløse Fællesmejeri, Mejerist, Kollund A/M og A/M Godthaab v. Kastvraa, paa Ladelund Mælkeriskole 1930—31.

Kryger Christensen, Holger, f. 17. Okt. 1908 i Karby paa Mors, Søn af Mejeribestyrer Hans Kryger Christensen og Hustru Ane, f. Dinesen.

Elev paa A/M Karby 1923—26, Vejstrup-Hejls 1926—27 og Vesterhede 1927, Mejerist, A/M Karby 1927—29, Nøddelund 1929, paa Tommerup Højskole 1929, Mejerist, Karby A/M 1929—30, paa Ladelund Mælkeriskole 1930—31.

Krøjgaard, Hjalmar, f. 15. Febr. 1904 i Ilskov, Søn af Rentier Chr. Krøjgaard og Hustru Kristine, f. Ellegaard.

Elev paa Andelsmejerierne Jægersminde 1921—24 og Fuglevig 1924—25, Mejerist paa sidstn. 1925—27, paa Jægersminde 1927—29 og paa Gamby A/M 1929—30, paa Dalum Mælkeriskole 1930—31. Bopæl: Ilskov.

Larsen, Aage, f. 2. Nov. 1908 i Gjurup, Søn af Staldforpagter Hans Chr. Larsen og Hustru Sofie, f. Nielsen.

Elev paa Lendum og Brovst Andelsmejerier og paa Midtlangelands Herregaardsmejeri, Mejerist paa Gestelev Andelsmejeri, paa Dalum Mælkeriskole 1930—31. Bopæl: Sindal.

Larsen, Chresten Vilhelm, f. 30. Dec. 1904 i Norge, Søn af Manufakturhandler Fr. Larsen og Hustru Anna, f. Jacobsen.

Elev paa Serritslev A/M 1923—24 og paa Fladstrand A/M ved Frederikshavn 1924—25, Mejerist paa A/M Stenhøj 1926—28 og Fladstrand 1928—30, paa Dalum Mælkeriskole 1930—31.

Lindholt, Aksel Marinus, f. 27. Dec. 1899 i Sølvgaard, Søn af Gaardejer Christen L. og Hustru Kristine, f. Jensen.

Elev, A/M Agstrup 1918—20, efter Soldatertjenesten atter paa Agstrup 1921—23, Rærup A/M 1923—24, Mejerist, A/M Nr. Halne 1924—26, Svendstrup 1926—28, paa Bælum Højskole 1928, Vikar 1928—30, paa Ladelund Mælkeriskole 1930—1931.

Lorensen, Jacob, f. 13. Marts 1907 i Købingsmark, Søn af Gaardejer Chr. Lorensen og Hustru Anna Kristine, f. Hansen.

Elev, A/M Hørup Als 1924—27 og Havnbjerg 1927—28, Mejerist, Ullerup Andelsmejeri ved Pøl 1928—30, paa Ladelund Mælkeriskole 1930—31.



Lund, Henry, f. 27. Jan. 1907 i V. Thirup, Søn af Gaardejer Kr. Lund og Hustru Petrea, f. Thorsen.

Elev paa A/M Væggergaarde 1922—25, A/M Bøstrup 1925—26, Mejerist, Øland A/M 1926—30, paa Ladelund Mælkeriskole 1930—31.

Lund, Peter Rasmussen, f. 15. April 1907 i Vonsild, Søn af Mejeribestyrer M. P. Lund og Hustru Nicoline, f. Petersen.

Elev paa Andelsmejerierne Egtved 1924—26, Børkop 1926—27, Aale 1928—29, Mejerist paa Andelsmejerierne Møballe 1928—29 og Fjordsminde ved Ulfborg 1929—30, paa Dalum Mælkeriskole 1930—31. Bopæl: Møballe A/M pr. Hovedgaard.



Lund, Søren, f. 3. April 1900 i Nørager, Søn af Gaardejer Christen Lund og Hustru Ane, f. Christensen.

Elev, A/M Vivild 1916—17, Gjesing 1917—18, Laasby Margarinefabrik 1919—20, Mejerist, A/M Gjesing 1920—21, Margarinefabrikant 1921—25, Mejerist paa A/M Bælum 1925, Grønbjerg 1925, Hallund 1925—30, paa Ladelund Mælkeriskole 1930—31.

Løkkegaard, Marius, f. 7. Juli 1906 i Frederiks, Søn af Murermester Knud Løkkegaard og Hustru Christine, f. Durr.

Elev paa Gærum, Viborg og Hørby Andelsmejerier, Mejerist paa Langaa og Trevad Andelsmejerier, paa Dalum Mælkeriskole 1930—31.

Madsen, Viggo Veilgaard, f. 3. Okt. 1905 i Lemvig, Søn af Brandinspektør Mads Madsen og Hustru Mette, f. Davidsen.

Elev, A/M Ørnvej 1921—23, Ljørring 1923—24, Torring 1924—25, Mejerist, A/M Ørbæk 1925, Tingtofte 1925—26, Lydum 1927—28, Stakroge 1928—30, paa Ladelund Mælkeriskole 1930—31.

Mikkelsen, Christian, f. 21. Dec. 1906 i Nøddelund, Søn af Landmand Mikkel Mikkelsen og Hustru.

Elev, Andelsmejerierne Nøddelund 2 Aar, Hammershøj 2 Aar, Mejerist, Andelsmejerierne Hammershøj 1926—27, Rærup 1927—29, Sdr .Vinge 1929—30, paa Ladelund Mælkeriskole 1930—31. Formand for Danske Landmejeristers Forbund, Ladelund Afdeling.

Mortensen, Asger Holst, f. 26. Aug. 1905 i Rye Sogn, Søn af Lærer Martinus Mortensen og Hustru.

Elev paa Hinge og Demstrup Andelsmejerier, Mejerist paa Vinkel, Bjerregrav, Dybdal og Lumbsaas Andelsmejerier, paa Dalum Mælkeriskole 1930—31. Bopæl: Rye Skole pr. Ry.

Mortensen, Thorvald, f. 14. Maj 1906 i Rejsby, Tønder Amt, Søn af Lærer Fr. Chr. Mortensen og Hustru. Gift med Kathrine M., f. Jørgensen.

Elev, A/M Hellevad, Møgeltønder, Abildgaard, St. Merløse, Mejerist, A/M Broby, Thyrstrup, Traasbøl, paa Ladelund Mælkeriskole 1930—31.

Møller, Alfred, f. 25. Sept. 1906 i Hobro, Søn af Gaardejer Chr. Møller og Hustru Hansine, f. Jacobsen. Gift 10. Okt. 1929 med Valborg M., f. Husted.

Elev, Hobro, Horskilde og Skytsbjerg Andelsmejerier, Mejerist, Andelsmejeriet Fremtiden, Kjeldbjerg Andelsmejeri, paa Ladelund Mælkeriskole 1930—31.



Møller, Martin Henry, f. 30. Jan. 1907 i Fjelsø, Søn af Gaardejer Niels Møller og Hustru Kathrine, f. Jensen.

Elev paa Hvam Fællesmejeri 1923—25 og paa Andelsmejerierne Vebbestrup 1925—26 og Hvilsum 1926—27, Mejerist paa Andelsmejerierne Ranum 1927—29 og Aalestrup 1929—30, paa Dalum Mælkeriskole 1930—31. Bopæl: Fjelsø pr. Aalestrup.

Nielsen, Alfred Gammelmark, f. 20. Jan. 1906 i Astrup, Søn af Gaardejer P. Nielsen og Hustru Poulaine, f. Poulsen.

Elev paa A/M Haagendal 1921—23, Ilskov 1923—24 og Rold 1924—25, Mejerist paa Aardestrup A/M 1925—30, paa Dalum Mælkeriskole 1930—31.

Nielsen, Jens Christian, f. 7. Dec. 1900 i Østerby v. Tønder, Søn af Snedker Niels Nielsen og Hustru Petrea, f. Petersen .

Elev, Hejsager Andelsmejeri 1918—21, Ødsted Andelsmejeri 1921—22, Mejerist, A/M Ødsted 1922—23, Skørring 1923—26, Trustrup 1927—29, Glæsborg 1929—30, paa Vejstrup Højskole 1926—27, paa Ladelund Mælkeriskole 1930—31.



Nielsen, Kristian Husted, f. 11. Aug. 1903 i Jordrup, Søn af Murermester A. H. Nielsen og Hustru, Seest.

Elev paa A/M V. Nebel 1921—22, Frørup 1922—24, Taps 1924—25, Mejerist, A/M Kirkedal, Saltinge 1926—28 og Rørkjær, paa Ladelund Mælkeriskole 1930—31.

Nielsen, Thomas Peter, f. 18. Sept. 1905 i Understed, Søn af Lærer C. P. Nielsen og Hustru Maren Kirstine, f. Jensen.



Elev paa A/M Odin i Understed 1923—25, Hostrup 1925—26, Dannemare 1926—27, Mejerist, paa sidstn. 1927—29, paa A/M Vedbæk ved Hobro 1929—30, paa Dalum Mælkeriskole 1930—31, Mejerist, A/M Duebjerg v. Sorø 1931, paa Aastrup A/M v. Arden 1931.

Olsen, Arthur, f. 17. Maj 1903 i Tolstrup, Søn af Landmand Ole P. Olsen og Hustru Marie, f. Frederiksen.

Elev paa A/M Haabet i Tolstrup 1917—20 og Trekløver i Ringkøbing 1920—21, Mejerist paa A/M Tavl ved Viborg 1923—25 og Ødsted 1925—30, paa Dalum Mælkeriskole 1930—31.

Paulsen, Jens Emil, f. 19. April 1906 i Bording, Søn af Gaardejer Paul Paulsen og Hustru Ane, f. Iversen.

Elev, A/M Søbæk 1921—23, Hedensted 1923—25, Mejerist, A/M Dyvelslyst 1925—27, Lindencrone 1927—28, Haslev 1928—30, Ismester, Rønbjerg 1930, paa Ladelund Mælkeriskole 1930—31, Ismester paa A/M Danalyst, Herning, 1931.

Pedersen, Aage, f. 11. Okt. 1906 i Skanderup-Stillings Sogn, Søn af Gaardejer Peder Pedersen og Hustru Karen Marie, f. Jensen.

Elev, A/M Saaby og Taaning, Mejerist, Mørke Andelsmejeri, Vikar i Aarhuskredsens Vikarforening, paa Ladelund Mælkeriskole 1930—31.



Pedersen, Axel Valdemar Overlund, f. 7. Marts 1908, Søn af Tømrermester P. Pedersen og Hustru Marie Kirstine, f. Meisner.

Elev, Vammen, Gravens og Viuf A/M, Mejerist sidstnævnte Sted, paa Ladelund Mælkeriskole 1930—31, Mejerist, A/M Aarhus, Førstemejerist paa

Vindinge A/M 1. Nov. 1931.

Pedersen, Hans Kjær, f. 6. Nov. 1906 i Smidstrup, Søn af Bygmester A. Kjær Pedersen og Hustru Anna Kirstine, f. Jensen.

Elev, Fælleslykke Andelsmejeri, Børkop, Andelsriene i Højen og Vester Nebel, Mejerist, V. Nebel, Tingtofte og Smidstrup Andelsmejerier, paa Ladelund Mælkeriskole 1930—31.



Pedersen, Marius, f. 27. Marts 1906 i Veibstrup pr. Doense, Søn af Mejeribestyrer Anders Chr. Pedersen, Elinelund, og Hustru.

Elev paa Raastedbro A/M, 2 Aar paa Elmelund Andelsmejeri v. Støvring, paa Aalsø Andelsmejeri 1 Aar, Mejerist, Hammershøj Andelsmejeri 1927—28,

Førstemejerist, Bofferhøj Andelsmejeri 1928—30, paa Ladelund Mælkeriskole 1930—31, Mejerist, Rostrup A/M pr. Arden 1931.



Pedersen, Niels Jørgen, f. 28. April 1906 i Lange-skov, Søn af Smed Søren Chr. Pedersen og Hustru.

Elev, Vorvadsbro A/M 2 Aar, Lindved A/M 2 Aar, Mejerist, Nr. Nissum A/M 1 Aar, Førstemejerist paa A/M Rask 2 Aar, Møballe 4 Mdr., paa Ladelund Mælkeriskole 1930—31.



Pedersen, Niels William, f. 30. Jan. 1910 i Skuldelev pr. Krogstrup, Søn af Fisker Jens Peter Petersen og Hustru.

Elev, Skibby A/M 2 Aar, A/M Skuldelev og Kirke-Hyllinge, hvert Sted 1 Aar, privat Vikar i Frederiksborg Amt, paa Ladelund Mælkeriskole 1930—31.



Pedersen, Viggo, f. 12. April 1906 i Gedsø, Tem Sogn, Søn af Gaardejer Peder Pedersen og Hustru Kirstine, f. Rasmussen.

Elev paa Hylleslevholm og Baunskilde Andelsmejerier, Mejerist paa Bredstrup og Katrinedal Andelsmejerier, paa Dalum Mælkeriskole 1930—31. Bopæl: Gedsø pr. Silkeborg.



Petersen, Mathias Kors-holm, f. 6. Nov. 1907 i Oksenvad, Søn af Gaardejer Søren Petersen og Hustru Ida, f. Kock.

Elev paa A/M Lunding, Kastvraa og Ketting-Notmark, Mejerist, Ketting-Notmark og Egen Sogns A/M, paa Ladelund Mælkeriskole 1930—31, Førstemejerist paa A/M Juels-

minde v. Ringkøbing 1931.



Rask, Carl, f. 23. Maj 1908 i Gl. Skørping, Søn af Rentier Niels Rask og Hustru Mariane, f. Urenholt. Gift 9. Nov. 1930 med Emma Rask, f. Lauersen.

Elev paa A/M Terndrup 1923—25, Raastedbro 1925—26, Ravnsborg, Als, Østjylland, 1926—27, Mejerist s. St. 1927—30, paa Ladelund Mælkeriskole 1930—1931.

Rasmussen, Johannes, f. 5. Febr. 1908 i Dronninglund Sogn, Søn af Mejeriejer Peter Rasmussen, Dorf F/M, og Hustru Signe, f. Jensen.

Elev paa Dorf F/M 1924—26, Gislev A/M 1926—27 og Fuglevig 1927—28, Mejerist paa Dorf F/M 1928—30, paa Veflinge A/M 1930, paa Dalum Mælkeriskole 1930—31. Bopæl: Dorf F/M pr. Flauenskjold.



Rasmussen, Sigurd, f. 8. Maj 1906 i Tønning-Træden Kommune, Søn af Mejeribest. Kresten Rasmussen, Søbæk A/M, og Hustru Kristine, f. Hansen.

Elev, A/M Nordenbro, V. Hæsing, Søvind, Mejerist, A/M Søvind, Bøgekilde, Sædager og Søbæk, paa Ladelund Mælkeriskole 1930—31.



Rasmussen, Werner Sørensen, f. 1. Sept. 1903 i Fruering v. Skanderborg, Søn af fh. Landmand Simon Rasmussen og Hustru.

Elev, A/M Ny Solbjerg v. Aarhus 3 Aar, Kjælsdam ved Odder 1 Aar, Mejerist sidstnævnte Sted 1924—30, de 3 sidste Aar Førstemejerist, paa Ladelund Mælkeriskole 1930—

1931. Kredsformand for Danske Landmejeristers Forbunds Odder Kreds 1929.



Salomonsen, Aage, f. 25. Okt. 1905 i Brorstrup, Søn af Gaardejer Anton Salomonsen og Hustru Kathrine, f. Poulsen.

Elev, A/M Fremad v. Hobro 1923—25, Tryggevlev, Langeland, 1925—26, Aalsrode 1926—27, Mejerist sidstnævnte Sted 1927—28, A/M i Nibe 1928—30, Bjørnkær i Hornsyld

1930, paa Ladelund Mælkeriskole 1930—31.

Skibsted, Charly Alex Hansen, f. 22. Juni 1907 i Aalborg, Søn af Cigarmager Niels Jesper Hansen Skibsted og Hustru Frederikke, f. Frederiksen.

Elev, A/M Brøndum, Thylstrup samt F/M Try, Mejerist, A/M Thorshøj, F/M Eskildstrup, Falster, A/M Elbæk, Isager og Hemmet, paa Ladelund Mælkeriskole 1930—31.



Skree, Holger Jespersen, f. 8. April 1908 i Tjørring, Søn af Landmand Peder Jespersen og Hustru Kirstine, f. Understrup.

Elev, Tjørring, Korsholm og Skovlund A/M, Mejerist, Marienlund og Maltbæk A/M, paa Rye Højskole, paa Ladelund Mælkeriskole 1930—31.



Sunesen, Martin, f. 30. Juni 1904 i Kaastrup, Søn af Landpostbud P. Sunesen og Hustru Ane, f. Andersen.

Elev, A/M Thisted 1922—24, Hundborg 1924—25, Skrøbelev 1925—26, Mejerist, Thisted A/M 1926—30, paa Ladelund Mælkeriskole 1930—31.

Svendsen, Jens Kjær, f. 17. April 1905 i Vester Jølby, Søn af Gaardejer Anders Houmøller Svendsen og Hustru Ane, f. Kjær.

Elev paa A/M Erslev og Enighed, Mejerist paa Sall, Jølby og Enighed A/M, paa Dalum Mælkeriskole 1930—31. Bopæl V. Jølby.



Sørensen, Hans Julius, f. 7. Maj 1907 i Blidstrup, Søn af Mejeribestyrer N. P. Sørensen og Hustru Kirstine, f. Andersen.

Elev, A/M Søborg ved Gilleleje 1921—23, Græsted 1923—24, Statens Forsøgsmejeri 1924—25, Mejerist sidstn. Sted 1925—26, i Holland og Schweiz 1926, Førstemejerist, A/M Trankjær 1926—27, Gilleleje 1927—28, Blidstrup 1928—30, paa Ladelund Mælkeriskole 1930—31.



Sørensen, Jens Peder, f. 3. Sept. 1905 i Skød, Søn af Mejeribestyrer Rasmus Sørensen og Hustru Marie, f. Petersen.

Elev paa Rønbjerg F/M 1919—22, Spentrup A/M 1922—23, Mejerist, A/M Langaa 1923—25, Søbæk 1926, Ødis 1927—28, Kirkedal 1928—30, paa Vestbirk Højskole 1925—26, paa Ladelund Mælkeriskole 1930—31.

Sørensen, Otto Oscar, f. 24. Okt. 1904 i Barrit, Søn af Landmand N. P. Sørensen, Braaskov St., og Hustru.

Elev, Aale A/M 2 Aar, Bjørnkjær A/M v. Hornsyld 2 Aar, Mejerist, A/M Gangsted v. Hovedgaard, Løsning v. Horsens, paa Ladelund Mælkeriskole 1930—31.



Sørensen, Magnus Rudolph, f. 23. Sept. 1905 i Naur Sogn, Søn af Gaardejer Fr. Sørensen og Hustru Dorthea, f. Christensen.

Elev, A/M Stensgaard 1922—24, Brande 1924—25, FASTERHOLT 1925—26, Vikar 1927, Mejerist, A/M Stensgaard 1927, Ullborg 1927—30, paa Ladelund Mælkeriskole 1930—31.

Thellessen, Thelle, f. 1. Jan. 1903 i Vedersø, Søn af Landmand Peder Thellessen og Hustru.

Elev, A/M Stadil pr. Tim 2 Aar, Fuglevig pr.

Skalbjerg 2 Aar, Mejerist paa Trøstrup-Korup A/M i 4 Aar, paa Ladelund Mælkeriskole 1930—31, Førstemejerist paa Bjerregrav A/M 1. Maj 1931.

Thomsen, Harry Frederik, f. 22. Febr. 1905 i Holstebro, Søn af Gaardejer P. Thomsen og Hustru Maren, f. Christensen.

Elev, A/M i Idum og Hornshøj, Mejerist paa Ørnhøj A/M, paa Ladelund Mælkeriskole 1930—1931.

Thomsen, Otto Martin, f. 27. Marts 1905 i Aasted, Søn af Gaardejer Jacob Thomsen og Hustru Anna Marie, f. Hansen.

Elev, Rydal og Tornby A/M, Mejerist, Søkilde og Longelse-Fuglsbølle A/M, paa Ladelund Mælkeriskole 1930—31.



Thorsen, Thorvald Christian, f. 3. Maj 1898 i Røgen-Sporup Kommune, Søn af Mejeribestyrer Niels Christian Thorsen og Hustru Marendine, f. Eriksen. Gift 6. Febr. 1921 med Marie T., f. Herdel.

Elev, A/M Skytsbjerg pr. Sporup og Linaa pr. Lave, Mejerist, A/M Mørke, Linaa og Mørke, paa Ladelund Mælkeriskole

1930—31, Førstemejerist paa Mørke A/M 1. Maj 1931.

Villadsen, Anders Peter, f. 18. Sept. 1904 i Hornstrup, Søn af Landmand Martinus Villadsen og Hustru.

Elev, A/M Grøndal, Gadbjerg 2-Aar, Viuf 1 Aar, Ficaria 1 Aar, Førstemejerist paa Enghauge A/M 1927—30, paa Ladelund Mælkeriskole 1930—1931.

Vittrup, Arne, f. 10. Febr. 1908 i Haderup Sogn ved Skive, Søn af Mejeribestyrer Jens Jensen Vittrup og Hustru.

Elev paa Andelsmejerierne Faarbæk, Rerslev, Enighed i Villerslev og Thyregod, Smørmejerist paa Gedved A/M 1928—29, Førstemejerist paa Faarbæk A/M 1929—30, paa Dalum Mælkeriskole 1930—31, Førstemejerist paa Allested A/M. 1. Maj 1931.

Østergaard, Asmus Peter, f. 23. Sept. 1903 i Havredal, Frederiks Sogn, Søn af Husmand Johan Østergaard og Hustru.

Elev paa Frederiks og Raastedbro A/M, Mejerist paa A/M Faarbæk 1921—23, Vinkel 1923—24, Faarbæk 1925—26 og Borup ved Løgstrup 1926—30, paa Dalum Mælkeriskole 1930—31. Bopæl Havredal pr. Frederiks.

Mejeribestyrere, ansatte under Værkets Udarbejdelse, samt Bestyrere af Mælkekondenserings- og Icecreamfabriker m. v.



Albæk, Knud, f. 29. Maj 1907 i Hals, Søn af Gaardejer Fr. Albæk og Hustru Astrid, f. Møller.

Elev, Syvsten og Nørager A/M, Mejerist, A/M Hellum, Skanderup, Englevaad, paa Ladelund Mælkeriskole 1928—29, Mejerist paa A/M Pilegaards Mølle, Hellum, 1930, Mejeribestyrer paa A/M Thunø, Thunø, 20. August 1931.

Bjerre, Jørgen Peter-Vilhelm, f. 13. Jan. 1895 paa Kragelund Andelsmejeri ved Bække, Søn af Mejeribestyrer Ebbe Bjerre og Hustru. Gift med Margrethe B., f. Andersen.

Præliminæreksamen fra Kolding Latin- og Realskole, uddannet paa Den danske Mælkekondenseringsfabrik i Kolding, Bogholder og Underbestyrer paa Fabriken i Horsens, Bestyrer af Fabriken i Nykøbing F. 1925.

Christiansen, Aage Willebeck, f. 12. Juni 1902 paa Vejrø, Søn af Fabrikant Niels Christiansen og Hustru Petra, f. Larsen.

Elev, Utterslev, Stokkemarke og Volshave A/M og paa Mejeriet Trifolium i Maribo, Mejerist, A/M Herlufmagle og Toxværd, Smørekspert for Regeringen i Sydamerika 4½ Aar, Smørmester paa private Mejerier i Sydamerika, Mejeribestyrer paa Holeby Fællesmejeri 1. Jan. 1931.

Hansen, Herluf Andreas.

Mejeribestyrer paa Hammerdal A/M, Bornholm, 1. Maj 1931; se Bind II S. 446.



Hansen, Johannes, f. 20. Marts 1897 i Herringe, Søn af Skomager Rasmus Hansen og Hustru Johanne, f. Andersen. Gift 13. Febr. 1924 med Alma H., f. Isaksen.

Elev paa Stubbeshoved A/M 1911—13, Mejerist, A/M Trunderup 1913—15, Egeskov 1915, Fuglsang 1915—16, Ubberud 1917—18 og Tullebølle 1918—20,

paa Dalum Mælkeriskole 1920—21, Mejerist i Holland 1921, paa Gislev A/M 1921—22, Mejeribestyrer i Brasilien 1922—27, Vikar 1927—28, Førstemejerist paa Vormark A/M 1928, Mejeribestyrer paa A/M Elbæk ved Vallø 1. Marts 1931.



Hauberg, Oskar, f. 30. Jan. 1898 i Varde, Søn af Fyrbøder Peter Nissen Hauberg og Hustru Ingeborg, f. Hansen. Gift 10. Febr. 1921 med Ane Margrethe H., f. Petersen.

Elev, A/M Roust og Nordenskov, Ladelund Mælkeriskole 1921—22, Mejerist, A/M Tistrup, Gaarde, Nr. Vium og Bregning, Vikar i Ring-

købing Amt, Mejerist paa Tandslet A/M, Mælke-dommer i Sønderborg Amt 1924. Mejeribestyrer paa A/M Enighedsminde, Pøl, Nordborg paa Als 1. Maj 1931. Bronzemedalje paa Landsudstillingen i København 1931.

Holm, Børge, f. 2. Jan. 1900 i Thisted, Søn af Amtsstuebestyrer Alfred William Holm og Hustru Ellen, f. Ingerslev. Gift 22. Okt. 1926 med Erna H., f. Andersen.

Cand. pharm. 1923, Bestyrer paa A/S Den danske Mælkekondenseringsfabrik, Horsens.



Jensen, Jens Christian Nicolaj, f. 15. Marts 1895 i Hvalpsund, Søn af Murer Lars Jensen og Hustru Karen, f. Christensen. Gift 31. Maj 1928 med Laura J., f. Attermann.

Elev, A/M Strandby 1912—13, Alrø 1913—14 og Hjedding 1914, Mejerist, A/M Sdr. Vinge 1914—16, Skovlund 1916—17,

Kerteminde 1918, Vikar 1918—19, Mejerist, A/M Gylling 1919—20 og Fremtidshaab 1920, paa Dalum Mælkeriskole 1920—21, Mejerist, A/M V. Nebel 1921—24, Skodborg 1924—26, Bramdrupdam 1926—28, Ostemester paa Roquefortfabriken U. K. i Brædstrup 1929. Mejeribestyrer paa og Medejer af Midtsjællands Herregaardsmejeri i Glumsø fra 1. Maj 1931.



Johnsson, Gustav Theodor, f. 10. Sept. 1878 i Gøteborg, Søn af M. Johnsson og Hustru Kirsten. Gift med Marie J., f. Tang.

Elev paa A/M Kjevlinge, Høganæs og Kuislinge, Mejerist paa Otto Mønstedts Fabriker i Aarhus 1915, Mejeribestyrer s. St. fra 1923.

Kjær, Julius, f. 14. Maj 1879 i Dannemare, Søn af Gaardejer Ole Kjær og Hustru Christiane, f. Nielsen. Gift 23. Oktbr. 1909 med Karen K., f. Jensen.

Uddannet som Mejerist 1902, Mejeribestyrer paa Dalum Landbrugsskoles Mejeri 1905—1907, Ørslev Mejeri 1907—09, Stokkemærke Mejeri 1909—19, Bestyrer paa A/S Den danske Mælkekondenseringsfabrik i Horsens fra 1919.

Knudsen, Carl Frederik, f. 21. Marts 1876 i Sandby, Søn af Gaardejer, Sognefoged Frands

Knudsen og Hustru Karoline, f. Hansen. Gift 10. Jan. 1910 med Agnes K., f. Rasmussen.

Elev, A/M Nutiden, paa Ladelund Mælkeriskole 1894—95, Mejerist, A/M Hyllinge, Hedelykke og Nutiden, Nykøbing F. F/M, Østofte A/M og Nakskov Mejeri, Bestyrer paa Den danske Mælkekondenseringsfabrik i Nakskov 1910.

Larsen, Valdemar.

Mejerist paa Tylstrup A/M, Mejeribestyrer paa Hou A/M pr. Hals, Aalborg Amt, 15. Dec. 1931.



Nielsen, Carl Vilhelm, f. 12. Nov. 1900 i Pjedsted, Søn af Murer Niels Andreas Thorvald Nielsen, Brøndstedskov, og Hustru Kirstine, f. Hansen.

Elev, A/M Ejstrupholm 1921—22, Grøndal 1922—23 og Kappendrup 1923—25, Mejerist, A/M Nørby 1925—26, Vikar 1926, Mejerist, A/M Ertebjerg paa Als 1926—27 og

Gramby 1927—28, paa Ladelund Mælkeriskole 1928—29, Førstemejerist paa Kolind A/M 1929—31, Mejeribestyrer paa Gramby A/M i Sønderjylland 1. Okt. 1931.



Nielsen, Frilev Inge-
mann, f. 4. Nov. 1907 i Skæve, Søn af Gaardejer Thomas Nielsen og Hustru Ida, f. Larsen. Gift 20. Aug. 1930 med Anna N., f. Mogensen.

Elev paa Pilegaards Mølle og Marienborg A/M, Mejerist paa Vestervang A/M, paa Dalum Mælkeriskole 1930—31, Mejeribestyrer paa Vestervang Andelsmejeri 1931.

Mejeribestyrer paa 1931.

Nielsen, J. P., f. 24. Sept. 1884.

Præliminæreksamen fra Universitetet 1900, Elev paa Løgstrup A/M 1902, Mejerist paa Trifolium i Fakse og Bøgekilde A/M, paa Ladelund Mejeri og Mælkeriskole, Marinesoldat, Mejeribestyrer paa Ladelund Mejeri 1908—10, paa Skanderup A/M 1910, Bestyrer af Premier Ice-Cream, Esbjerg, under Akts. De forenede Isværker s. St.



Nielsen, Niels Christian, f. 27. Juni 1895 i Rybjerg Sogn, Søn af Boelsmand M. Nielsen og Hustru Maren, f. Pedersen. Gift 26. Nov. 1926 med Sofie N., f. Thougard.

Elev paa Durup A/M Mejerist, A/M Lødderup, Durup, Nordsalling, Dane-lykke og Vinkel, Smørmejerist paa Viborg A/M fra 1919, paa Ladelund

Mælkeriskole 1922—23, Forpagter af Kallestrup

Mejeri ved Hvam 1. Maj til 1. Aug. 1931, Mejeribestyrer paa Hvam A/M fra dets Begyndelse 1. Aug. 1931.



Pedersen, Marinus, f. 1903 i Idom, Søn af Landmand Pedersen og Hustru.

Elev paa Idom A/M, Mejerist paa Fausing og Thingtofte A/M, paa Ladelund Mælkeriskole, Mejerist paa Brandborg A/M 1928, Mejeribestyrer paa Tadebæk A/M paa Sejerø 15. Febr. 1931.

Mejeriejere, Forpagtere, Ejere af Margarinefabriker m. m.



Buch, Peter Christian, f. 26. Febr. 1897 i Brahetrolleborg, Svendborg Amt, Søn af Møller Henning Nielsen og Hustru Karen Marie, f. Buch. Gift 19. Marts 23 med Martha B., f. Nielsen.

Elev, Søndersø A/M, paa Dalum Mælkeriskole 1920—21, Mejerist, Lindelse A/M, Vikar i Odense Amt. Margarinefabrikant

1924. Indehaver af Bogense Margarinefabrik.

Frydendall, Oskar Johannes, f. 14. Juli 1903 i Haderslev, Søn af Bud Poul Frydendall og Hustru Laura, f. Poulsen. Gift 23. Marts 1930 med Mathilde F., f. Banz.

Elev, Haderslev A/M, Tyrstrup A/M, Brydebjerg A/M, paa Ladelund Mælkeriskole 1927—28, Mejerist paa Hellevad A/M, Tyrstrup A/M, Rørkjær A/M, Marstrup A/M, Aller A/M, Førstemejerist paa Tyrstrup A/M og Haderslev A/M, Fabrikant 1930. Ejer af Graasten Margarinefabrik.

Clausen, Marthin, f. 25. April 1875 i Gudbjerg, Søn af Skovfoged Edvard Clausen og Hustru Doris Louise, f. Cirtcovius. Gift 5. Marts 1922 med Anna Louise C., f. Weymann.

Elev paa Samlemejeri i Estland, Mejerist paa flere Mejerier i Estland, Bestyrer af Baltiske Riddergaarde »Pomestsik« i Reval, Fabrikant 1930, Ejer af Valby Camenbert Osteri 15. Jan. 1931.

Grundsoe, Frederik, f. 1. Dec. 1889 i Valsøllø Sogn, Søn af Husmand H. C. Grundsoe og Hustru Caroline, f. Sørensen. Gift 4. Juli 1912 med Ellinor G., f. Sørensen.

Elev paa Thorslunde A/M, Mejerist paa A/M

Borup ved Ringsted, Bælum, Kvissel og Sindal, paa Ribe Mælkeriskole 1911—12, Bestyrer af Moses' Mejeri i Faaborg 1912—14, Ejer af Rudkøbing Mælkeforsyning 1914.

Hansen, Anders Alfred, f. 6. Jan. 1889 i Braaby, Søn af Kusk Hans Peter Hansen og Hustru Mette Johanne, f. Mortensen. Gift 13. April 1921 med Magda H., f. Andersen.

Uddannet Mejerist 1911, Ejer af Alfred Hansens Mejeri, Rønne, 1920.

Jacobsen, Valdemar Christian, f. 26. Dec. 1898 i Helsingør, Søn af Musiker Alb. Jacobsen og Hustru Johanne, f. Petersen. Gift 30. April 1921 med Ottomine J., f. la Cour.

Elev, Søndenbro A/M 1914—16, Landmandshaab 1916—17, Bødstrup 1917, Midtlangelands A/M 1917—18, Mejerist paa sidstn. 1918—19, Kragekjær A/M 1919, Ostehandler 1919—21, Ejer af Taarbæk Mejeri 1921. Medlem af Bestyrelsen for Danske Undermejeristers Forbund, Svendborg Kreds, 1918—19.

Jensen, Georg Peter, f. 14. Juni 1907 i København, Søn af Detailhandler M. Jensen og Hustru Kirstine, f. Nielsen. Gift 25. Maj 1931 med Martha J., f. Larsson.

Ansæt paa Jægersborg Allés Mejeri 1921—26, Ejer af Mejeriet Ewaldsgade 2, København, 1926—29, af Kildegaards Mejeri 1929.

Jensen, Hans Christian, f. 9. Juni 1886 i Lumby, Nr. Lyndelse Sogn, Søn af Husmand Hans Jensen og Hustru Kristiane, f. Petersen. Gift 7. Okt. 1913 med Sabba J., f. Frederiksen.

Elev, Pederstrup A/M, paa Dalum Mælkeriskole 1911—12, Mejerist Stenstrup-Lunde A/M, Hatting, A/M Bjørnkjær, Glamsbjerg F/M, Margarinefabrikant 1916. Ejer af Margarinefabriken

»Vestfyen«, Glamsbjerg, 1916. Medlem af Bestyrelsen for Foreningen »Glamsbjerg« 1923, Medlem af Menighedsraadet 1926, af Bestyrelsen for Glamsbjerg Bibliotek 1929, Formand for Odense Amts Gymnastikforening, 5. Hovedkreds, 1929.

Jensen, Jens Viggo, f. 24. Nov. 1882 i Avnsø, Søn af Købmand Rasmus Jensen og Hustru Kirstine, f. Nielsen. Gift 7. Jan. 1912 med Kristine J., f. Jensen.

Elev, Højbjerg A/M, paa Ladelund Mælkeriskole 1908—09, Mejerist paa forskellige Mejerier, Mejeribestyrer, Marbjerg F/M, Karlslunde og Vigen A/M, Mejeriejer, Mørkøv F/M, Holbæk Mælkeforsyning og Iscrem-Fabrik 1. Nov. 1930.



Jensen, Niels, f. 28. Marts 1905 i Bøgelund, Søn af Mejeriejer Jens Jensen og Hustru Anna, f. Ovesen.

Elev, F/M Hvorupgaard 1920—21, A/M Vester Hassing 1921—22, Vinkel, 1922—23, Enigheden 1923—24, Mejerist, A/M Skanderup 1924—26, Juelsminde 1926—27, Nr. Sundby 1927—29, paa Dalum

Mælkeriskole 1929—30, Mejerist, A/M Kathrine-lund 1929—30, Silkeborg Mælkeforsyning 1930—31, Forpagter af Mejeri Nybro i Aabenraa 1931.

Johansen, Rasmus, f. 9. Marts 1883 i Glumsø, Søn af Arbejdsmand Kristoffer Johansen og Hustru Karen, f. Johansen. Gift 7. Marts 1907 med Anna Elisabeth J., f. Petersen.

Ved Landvæsen 1897—1905, Soldat 1905—06, Papirarbejder 1906—18, Papirmaskinefører 1918—31, Ejer af Fuglebjerg Mejeri 1931.

Larsen, E.

Mejerist paa Lyngby Mejeri, Mejeriejer, Tikøb Mejeri 15. April 1931.



Lauth, Carl, f. 19. Juli 1885 i Vejrum ved Viborg, Søn af Landmand Johannes Lauth og Hustru Anne Marie, f. Iversen.

Elev paa Thisted Mejeri 1899—1900, Bjerring A/M 1900—01, paa Viborg Mejeri 1901—02, Mejerist paa Dortheasminde i Uldum 1903—04, A/M Constantia 1905—06, Forpagter paa Asmildkloster ved

Viborg, Mejeriejer, Frederik VII's Gade, København.



Lassen, Søren, f. 5. Maj 1889 i Redsted paa Mors, Søn af Murer Christen Lassen og Hustru Inger, f. Jensen. Gift 30. April 1915 med Olga L., f. Djernæs.

Elev, Karby A/M, paa Askov Højskole 1909—10, Mejerist, A/M Frem i Hurup, Engholm v. Hinne-rup, Raastedbro v. Bjerregrav, Thisted A/M i Thisted, Mejeribestyrer paa Bedsted A/M 1915—19, Fabrikant, Ejer af Viborg Margarinefabrik 1919, tillige Icecream-Fabrikant 1927.

Nielsen, Florian V., f. 16. Okt. 1890 i København, Søn af Detailhandler Hans Nielsen og Hustru.

Elev paa Grevinge A/M, Mejerist ved De samvirkende Mejerier, København, ved Københavns Mejeri og ved Det danske Mælke-Compagni 1909, Mejerist i Udlandet 16 Aar, Mejeriejer, Mejeriet Krona, Ndr. Fasanvej 180, Frederiksberg, 1925.



Nielsen, Otto Marius, f. 2. Juni 1895 i Vemb, Søn af Gaardejer Bertel Nielsen og Hustru Ane Kirstine, f. Smedegaard. Gift med Inge Johanne N., f. Poulsen.

Elev paa Karleby Mejeri 1917—20, paa Dalum Mælkeriskole 1920—21, Mejerist, Karleby Mejeri 1920—27, Bestyrer paa Egholm H/M 1927—28, Ejer af Centralmejeriet i Vejle fra 1928.

Nielsen, Svend Ingemann, f. 23. Maj 1905 i Albæk, Søn af Mejeriejer Niels Peter Nielsen og Hustru Hedvig, f. Rasmussen. Gift 6. Nov. 1927 med Margrethe N., f. Rasmussen.

Elev paa F/M Dronninglund 1920—23 og Fæbro 1923—24, Mejerist, paa Nordhøj A/M 1924—26, Soldat 1926, Mejerist, A/M Bøgebæk 1926—27 og Svalebæk 1927—30, Vikar 1930—31, Ejer af Sandved Mejeri 1931.

Nielsen, Vilhelm, f. 7. Nov. 1886, Søn af Gaardejer Chr. Nielsen og Hustru. Gift med Karen Marie N., f. Nielsen.

Uddannet ved Mejerivæsen 1903—07, Mejerist paa Helsingør Mælkeforsyning 1907—09, Kongsted Mejeri 1909—12, paa Dalum Mælkeriskole 1912—13, Mejerist paa A/M Nordstevns 1913—14, Vikar i Løve Herreds Vikarforening 1914—16, Forpagter af Solbjerg Mejeri 1916—21, Mejeriejer, Hedehusenes Mejeri 1921—22, Ejer af Mejeriet Sct. Thomas i København 1922.

Nørregaard, Jens, f. 27. Juni 1888 i Bodilsker Sogn, Søn af Gaardejer Mathias Nørregaard og Hustru. Gift med Gudrun N., f. Petersen.

Elev paa Bodilsker A/M i 4 Aar, Ostemejerist paa Midtsjællands H/M, Førstemejerist paa Flemming A/M v. Horsens, Vikar i Hammerum Herreds Mejeristforening 7 Mdr., paa Dalum Mælkeriskole 1910, Vikar i Dansk Mejeristforening 2 Aar, Mejeribestyrelse paa A/M Godthaab 1912—19, Direktør for Bornholms Margarinefabrik fra 1919. Formand for Bornholms Mælkeexport A/S.



Pedersen, Niels Peder, f. 23. Nov. 1898 i Sahl Sogn, Søn af Gaardejer Peder Jensen Pedersen og Hustru Karen, f. Hansen. Gift 18. Juli 1926 med Helga P., f. Mortensen.

Elev, Kjellerup A/M, Nørrevang A/M, paa Dalum Mælkeriskole 1924—25, Mejerist, Marskendal A/M, Sønderby F/M, Saaby A/M, Balling A/M,

Trevad A/M, Nordsalling A/M, Borup A/M, Margarinefabrikant 1925. Ejer af Margarinefabriken »Himmerland« i Hobro 1926.

Rasmussen, Axel Hvide, f. 19. Marts 1893 i Taanum ved Randers, Søn af Teglmester N. C. Rasmussen og Hustru Bodil, f. Christensen Winther. Gift 22. Maj 1921 med Carla R., f. Hansen.

Elev paa A/M Fremad v. Døstrup, Mejerist paa A/M Tullebølle, Løvenholm og Kværkeby, Vikar i Ringsted-Sorø Egnens Vikarforening, paa Dalum Mælkeriskole 1916—17, Mejerist paa Snøde-Stoense A/M, Grundlægger og Ejer af Rudkøbing Ismejeri 1921. Formand for D. U. F.s Langelandskreds 1915—16.

Sørensen, Niels Christian, f. 7. Maj 1882 i Hinge v. Randers, Søn af Smed Søren Petersen og Hustru Maren, f. Nielsdatter. Gift 29. Sept. 1915 med Caroline S., f. Philipps.

Mejerist 1900, Førstemejerist paa Haslund Mejeri 1900—01, Bjerring Mejeri 1901—03, Fh. Ejer af Sparkjær Mejeri samt Hedelykke Mejeri v. Varde, Isfabrikant i København 1910. Kasserer i Is-Konditorforeningen fra 1930.



Tholstrup, Hans, f. 27. Maj 1894 i Bryrup, Søn af Gaardejer Søren Tholstrup og Hustru Anna, f. Petersen. Gift 30. Okt. 1921 med Anna Louise T., f. Hansen.

Elev paa A/M Katrine-dal og Bording, Mejerist paa A/M Ørkild v. Svendborg, Soldat 1914—16, Mejerist, A/M Tingtofte og Lou, paa Dalum Mælkeriskole 1918—19, Mejerist, F/M Ficaria i Vejle,

Ejer af Nørregades Mælkeforsyning, Nykøbing M., Kærnemester paa Nykøbing M. Margarinefabrik, Margarinefabrikant i Aabenraa 1926.



Thordahl, Espe Boel, f. 31. Marts 1873 i Lyby, Søn af Gaardejer Niels Espersen Thordahl og Hustru Mette Kirstine, f. Boel. Gift 19. Okt. 1896 med Estrid T., f. Gram.

Elev, Gjedsted A/M Mejerist paa flere Mejerier, Bestyrer, Borup A/M 1895—97, Viithen A/M 1897—1907, Ejer af Hadsten F/M 1907—19, Fabri-

kant 1922. Indehaver af Thordahls Margarinefabrik i Randers 1922. Fh. Medlem af Bestyrelsen for Hadsten Elektricitetsværk i flere Aar, Medlem af Hadsten Sogneraad 1917—19, fh. Medlem af Bankraadet i Hadsten Bank i flere Aar, fh. Medlem af Bestyrelsen for Foreningen af Mejeriejer og Mejeriforpagtere i 6 Aar, Formand for Landsforeningen af lokale Margarinefabrikanter i Danmark 1924.

Rentabilitetsforholdet mellem Mælkens Anvendelse til Smør og til Ost

af Forstander A. P. Hansen, Statens Forsøgsmejeri

NOGET fast Rentabilitetsforhold imellem Smør- og Ostproduktionen findes ikke, idet de Priser, hvortil Ost og Smør sælges, ikke staar i noget bestemt Forhold til hinanden og kan variere meget betydeligt indbyrdes.

Vil man derfor vide noget om Rentabiliteten af disse 2 Produktioner indbyrdes, maa man opstille en særlig Balance, og i hvert enkelt Tilfælde gaa ud fra de paa det givne Tidspunkt gældende Noteringer for Smør, Ost og Skummetmælk.

Eksempler i saa Henseende er vedføjjet, og de viser, at for Tiden er det en daarlig Forretning at fremstille 10 % Ost, men en god Forretning af fremstille 45 % Ost, idet den første kun har betalt 1,60 Øre pr. kg Skummetmælk, medens den sidste har betalt 3,45 Øre pr. kg, og ved Smørproduktionen er der opnaaet Noteringen 2,50 Øre pr. kg. Dette Billede kan dog meget vel — endda ret hurtigt — ændres i helt modsat Retning, dersom Smørprisen stiger, idet Smørfedtets jo maa betales med samme Notering, hvad enten det laves i Smør eller anvendes til Ostelavning, og Forskellen i Rentabiliteten fremkommer da gennem den forskellige Pris, som Skummetmælken kan udbringes i ved de to Produktioner.

Der forudsættes en Smørnotering paa 2,20 Kr. pr. kg
 „ Skummetmælksnotering paa 2,50 Kr. pr. kg
 „ Ostepris for 10 % Ost paa 0,40 Kr. pr. kg
 „ 45 % „ 1,20
 Der forudsættes, at der fremstilles Ost henholdsvis Smør af 10.000 kg Mælk.

I. Rentabilitetsforholdet ved Fremstilling af 10 % Ost:

10.000 kg Mælk med 0.5 % Fedt; 5.000 Fedtenheder; der forbruges 14 kg Mælk til Fremstilling af 1 kg Ost.
 10.000: 14 = 714.3 kg 10 % Ost à 0.40 285,73
 Minus Smørværdien: $\frac{5.000}{87} = 57.5$ kg Smør à 2,20 126,50
 Skummetmælken udbragt i 159,23
 eller 1,60 Øre pr. kg: $\frac{15923 \text{ Øre}}{10.000 \div 57} = 1.60$
 Hvis man i Stedet for Ost laver Smør og sælger Skummetmælken til Leverandørerne til Noteringspris, vil Mejeriet faa følgende Indtægt af de 10.000 kg Mælk:
 $\frac{5000 \text{ Fedtenheder}}{87} = 57.5$ kg Smør à 2,20 126,50
 + Salgsværdien af ca. 9.740 kg Skummetmælk 10.000 kg ÷ (Smør + 2% Svind) à 2,50 Ø. 243,50
370,00

II. Rentabilitetsforholdet ved Fremstilling af 45 % Ost:

10.000 kg Mælk med 3.0 % Fedt; 30.000 Fedtenheder; der forbruges 11 kg Mælk til Fremstilling af 1 kg Ost.
 10.000: 11 = 909.0 kg Ost 45 % à 1,20 1.090,00
 Minus Smørværdien: $\frac{30.000}{87} = 344.8$ kg à 2,20 758,56
 Skummetmælken udbragt i 332,24
 eller 3.45 Øre pr. kg: $\frac{33234 \text{ Øre}}{10.000 \div 345} = 3.45$
 Hvis man i Stedet for Ost laver Smør og sælger Skummetmælken til Leverandørerne til Noteringspris, vil Mejeriet faa følgende Indtægt af de 10.000 kg Mælk:
 $\frac{30.000 \text{ Fedtenheder}}{87} = 344.8$ kg Smør à 2,20 758,56
 + Salgsværdien af ca. 9.462 kg Skummetmælk 10.000 ÷ (Smør + 2% Svind) à 2,50 236,55
995,11

Statens Forsøgsmejeri.¹⁾

Post- og Jernbaneadresse: Hillerød. Telefon: Hillerød 749.

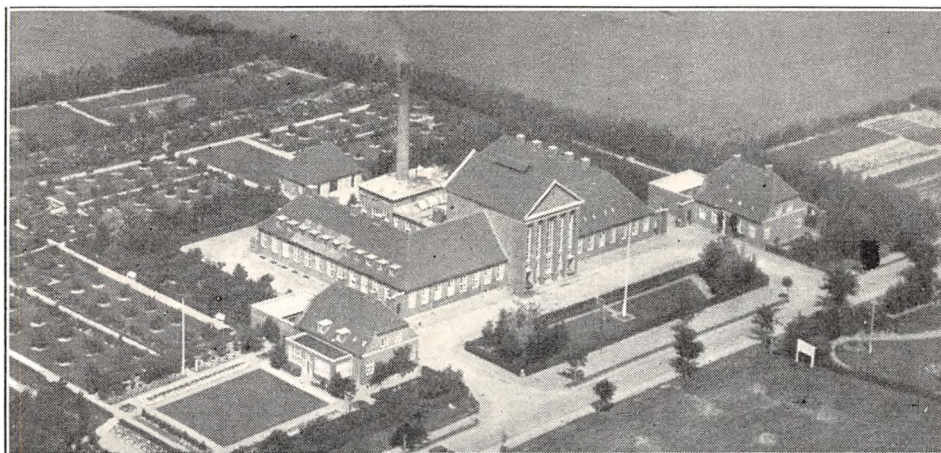

Bygget 1923 under Medvirken af Arkitekt J. Jespersen, Fredericia. Beboelsen er særskilt. Brandforsikring 840.000 Kr. Ejendomsskyld 300.000 Kr.

212 Leverandører med 1500 Køer.

Reduktaseprøve. Kul- og Brændefyring. Elektrisk Belysning.

Mejeriet er monteret med Silkeborg Indvejningsvægt (1930), 2 Buaas Udvejningsvægte (1923 og 28), 2 Silkeborg Smørvægte, 2 Decimalvægte, 2 Diskvægte og 1 Kulvægt (1923), Paasch & Larsen, Petersen Pasteuriseringsapparat, (1928),

Silkeborg Pladepasteur og Forvarmer (1929 og 25), Sabroe Kølemaskine (1923), 2 Titan Centrifuger (1928), 1 Alfa, 1 Lacta og 1 Westhafia Centrifuge (1929), 2 Silkeborg og 2 Danske Mejeriers Maskinfabriks Kærner (1923), 1 P. & L., P. Kærne (1929), Cochran Kedel (1929), D. M. M. Dampmaskine og Krüger Vandfilter (1923), 6 Centrifugalpumper (1923, 26 og 30), 4 amerikanske, 1 hollandsk og 1 schweizisk Ostekar (1923, 25 og 26), 1 D. M. M. og 1 hollandsk Osterør (1923).

Der anvendes 85 % fortinnede og 15 % Aluminiums Transportspande.

	Indvejet Sød Mælk	Solgt Mælk og Fløde	Smørproduktion
1928.....	3.21 Mill. kg	—	96.913 kg
1929.....	3.43 —	En gros Bysalg:	116.763 —
1930.....	3.70 —	577.000 kg Sød mælk	116.093 —
1931.....	4.20 —	92.000 - Fløde	99.602 —

Smørret sælges hovedsagelig en gros til Forretninger i København.

	1927—28	1928—29	1929—30	1930—31
Ostproduktion . . .	83.283 kg	102.755 kg	99.243 kg	69.893 kg

Der sælges ca. 2500 kg Ost en detail paa Mejeriet og ca. 3600 kg til Leverandører. Til Osten, der fremstilles af lavpasteuriseret Mælk og parafineres, blev der i 1930—31 anvendt 314.780 kg Sød- og 408.015 kg Skummet- og Kærnemælk. Ostelageret afkøles ved Luft samt Tromleafkøling.

Mejeriet anvender Handelssyre. Fløden syrnes i Bassin. Mejeriet har eget Laboratorium. Der

afregnes efter Fedtenheder. Personale 1930—31: 1 Mejerimester, Forsøgsassistent, 5 Mejerister, 4 Elever, 2 Laboratorieassistenter, 1 Laboratoriebetjent, 1 Bogholder, 1 Kontordame, 1 Maskinmester, 1 Chauffør, 2 Arbejds mænd, 1 Kone, Leverandørernes 9 Kuske.

Kontoret fører Regnskaberne. Regnskabsaar: Finansaaret.

¹⁾ Se endvidere Bd. I p. 350.

FORSTANDER

Hansens, Anders Peter, f. 23. Okt. 1870 i Flemløse, Søn af Gaardejer Peter Hansen og Hustru Karen Marie, f. Andersen. Gift 3. Maj 1903 med Gudrun H., f. Laursen.

Elev paa Flemløse A/M 1888—98, Mejerist paa A/M Skelund 1889—90 og Tillitze 1890—92, Mejeribestyrer paa Vindingegaards F/M 1892—95, paa Dalum



Mælkeriskole 1895—96, Mejeribestyrer paa Skærso F/M 1896—1901, paa Landbohøjskolen 1901—03, Landbrugskandidat, Lærer paa Næsgaard Agerbrugsskole 1903—05, Statskonsulent i Mejeribrug 1905—22, Forstander for Statens Forsøgsmejeri 1922. R. af Dbg.

Adresse: Statens Forsøgsmejeri, Hillerød.



Broch-Nielsen, Poul, f. 17. Okt. 1891 i Slagelse, Søn af Købmand Carl Nielsen og Hustru Mathilde, f. Broch. Gift 2. Okt. 1920 med Dagny B.-N., f. Andersen.

Udannet som Maskinist, Konstrukøreksamen fra Teknisk Skole, Odense, 1914, Assistent paa A/S Københavns Flydedok's Tegnestue 1914—15, hos

Hansen & Købler 1915—18, A/S Præcision 1918—20, Th. Madsen & Demant Hansen 1920—23, Maskinmester paa Statens Forsøgsmejeri 1923.



Hansen, Viggo, f. 22. Juni 1908 i København, Søn af Forstander ved Statens Forsøgsmejeri Anders Peter Hansen og Hustru Gudrun, f. Laursen.

Cand. polyt. 1931, Ingeniør Statens Forsøgsmejeri 1931.

Herning, Sven Ove, f. 11. Febr. 1897 i København, Søn af Kontorchef Holger Herning og Hustru Valborg, f. Hall. Gift 15. Sept. 1923 med Erna H., f. Nielsen.

Uddannet ved Landvæsen, Landbrugskandidat, Bogholder og Lærer paa Lerchenborg 1920—23, Bogholder paa Statens Forsøgsmejeri 1923.



Haahr, Arne Marinus, f. 13. Nov. 1911 i Tistrup, Søn af Landmand Chr. Nielsen Haahr og Hustru Mette Dorthea, f. Jensen.

Elev, A/M Grerup, Skodborg, Tistrup, Aspgaaard, Mejerist paa A/M Blaavandshuk 1930. Vikar for Bestyreren, Mejerist paa Statens Forsøgsmejeri 1. Okt. 1931.



Hansen, Einar, f. 31. Aug. 1901 i Eskildstrup, Søn af Arbejdsmand Niels Peter Hansen og Hustru Kirsten, f. Jensen.

Uddannet ved Haandværk, Medhjælper paa Statens Forsøgsmejeri 1924—25, Laboratoriebetjent paa samme 1925.



Hviid-Petersen, Elna, f. 3. April 1889 i Helsingø, Datter af Mineralvandsfabrikant Albrecht Hviid-Petersen og Hustru Henriette, f. Holm.

Realeksamen 1905, Handelsskolekursus, videreUddannelse i Sprog, ansat i Forsikringselskabet »Danmark« 1917—24, ved Statens Forsøgsmejeri 1924.



Jensen, Joh. Peter, f. 20. Okt. 1886 i Hagendrup, Søn af Gaardejer Lars Jensen og Hustru Ane, f. Frederiksen. Gift 12. Maj 1913 med Julie J., f. Jensen.

Elev paa A/M Spangsbrosbro 1903—05, Ballebjerg 1905—06 og Fuglede 1906—07, paa Roskilde Højskole 1907—08, Mejerist paa A/M Lestrup 1908—09, paa Ladelund Mælkeriskole 1909, Mejerist paa A/M Rask Mølle 1909—11, Ejby 1911—13, Mejeribestyrer paa Viby A/M 1913—21, paa Landbohøjskolen 1921—24, Mejeribrugskandidat 1924, Forsøgsassistent paa Statens Forsøgsmejeri 1924.



Jørgensen, Balduin, f. 10. Marts 1902 i Frederiksværk, Søn af Kusk Oluf Jørgensen og Hustru Marie, f. Sørensen.

Elev paa A/M Halsnæs 1923—25, Kildevæld 1925—26, Statens Forsøgsmejeri 1926—27, Mejerist paa sidstnævnte 1927.



Jørgensen, Ernst, f. 13. Dec. 1910 i Lyngø, Søn af Stationsmester Peter Jørgensen og Hustru Maren, f. Andersen.

Elev paa Lyngø Andelsmejeri 1926—28 og paa Statens Forsøgsmejeri i Hillerød 1928—30, Mejerist paa sidstnævnte 1930.



Jørgensen, Kristian Lauritz, f. 13. Juli 1893 i Jyderup, Søn af Gaardejer Jørgen Jørgensen og Hustru Marie, f. Jensen. Gift 28. April 1923 med Marie J., f. Mikkelsen.

Elev paa Uglerup F/M 1909—11, Holbæk Mælkeforsyning 1911, paa Vallø Højskole 1911—12 og paa Korslund A/M 1912, Mejerist paa F/M Rønnkilde

1912—13, A/M Sandby 1913—14 og Nutiden 1915—17, paa Dalum Mælkeriskole 1917—18, Mejerist, Kirkedal A/M 1918—23, Mejerimester paa Statens Forsøgsmejeri 1923.



Klausen, Kaj Bernhard, f. 12. Maj 1911 i Gilleleje, Søn af Vognmand Carl Klausen og Hustru Augusta, f. Nielsen.

Elev paa Gilleleje F/M 1925—27, Blidstrup A/M 1927—28 og paa Statens Forsøgsmejeri i Hillerød 1928—30, Mejerist paa sidstnævnte 1930.

Nielsen, Verner Henry, f. 16. Febr. 1910 i København, Søn af Købmand Martin Nielsen og Hustru Laura, f. Hansen.

Elev paa Andelsmejerierne Kirke Helsingør 1925—28 og Kirke Stillinge 1928—29, Mejerist paa sidstnævnte 1929—30, paa Statens Forsøgsmejeri i Hillerød 1930.



Rasmussen, Knud, f. 1. Jan. 1908 i Hunseby, Maribo Amt, Søn af Mejeriejer Peter Martin Rasmussen, Saxkjøbing, og Hustru Marie, f. Johansen.

Elev paa Stouby A/M og Saxkjøbing F/M, Mejerist paa Statens Forsøgsmejeri, paa Dalum Mælkeriskole 1928—29, Studieophold i Schweiz, Mejerist paa Statens Forsøgsmejeri 15. Sept. 1931.



Spannow, Paul Emanuel, f. 9. Maj 1900 i Herrested Sogn, Fyn, Søn af Mejeribestyrer Anders Hansen, Egskov, og Hustru Sofie, f. Jeppesen. Gift med Else S., f. Linné.

Student, cand. polyt. 1929, Assistent paa Landøkonomisk Forsøgslaboratorium 1929—30, Ingeniørassistent paa Teknologisk Institut 1930, Assistent paa Statens Forsøgsmejeri fra Nov. 1930.

OSTELØBE
OSTEFABRIKER
KASEINFABRIKER
(SUPPLEMENT: HANDELEN MED OST)

Osteløbe

Af Ingeniør, cand. polyt. C. Lind, København ¹⁾

ET overordentlig vigtigt Stof for Osteproduktionen er Osteløben. Vel kan man fremstille nogle Ostesorter, de saakaldte Surmælksoste, uden Anvendelse af Løbe, idet Ostestoffet da blot fældes ud ved Mælkens Syrning. Men disse Oste spiller kun en yderst ringe Rolle i Verdens Osteproduktion sammenlignet med Løbestene.

Allerede i Oldtiden kendtes Stoffer, der kunde udfælde Mælkens Ostestof. Der benyttedes Figensaft, Udtræk af Artiskok og andre Planter samt Udtræk af unge Pattedyrs Mavesæk, af Hunde, Harer, Geder, Lam og Kalve. Nu bruges fortrinsvis Kalvemaver, da disse indeholder mest Løbe. Kun Maverne af Kalve, der hovedsagelig ernærer sig af Mælk, har Værdi, idet Løbedannelsen indskrænkes betydeligt, naar Kalven forlader Mælkenæringen.

Kalvens 4de Mave, Løbemaven, renses straks efter Slagtingen, pustes op og lufttørres. Saaledes gaar de i Handelen.

Saa længe som til omkring 1870 maatte man rundt paa Gaarde og Mejerier selv tilberede sin Løbe. Nogle Steder benyttedes Maveindholdet, der ofte var gaaet i Gæring, eller man rørte rundt i Mælken med selve Maven. Oftest blev Maverne udtrukket med Vand, Øl, Vin, Eddike eller Valle. Herved vandtes Løbeudtræk af højst vekslende Styrke og uholdbare, saavel hvad Styrke angik som overfor Forraadnelse og Gæringer af forskellig Art. Alt, hvad der udviklede sig af godt og ondt, førtes med Løben over i Osten og kunde give Anledning til Ostefejl.

Det bedste af de hjemmelavede Løbeudtræk var Schweizeres »Naturløbe«, der fremstilledes ved Udtrækning af Løberne med sur, kogt Valle ved omkring 30° C. Vallens Surhed hjalp til at holde Forraadningsbakterier og andre skadelige Bakterier nede, og samtidig befordredes de ægte Mælkesyrebakteriers Vækst, særlig nogle kraftigt syrnende Stabakterier, »Bacterium casei«⁸, nu kaldet »Thermobacterium helveticum«, der er nødvendige for Produktion af vellykket Emmentalerost. Saaданne Bakterier fandtes hyppigt i Kalvemaver og blev ved heldig Infection i Mejeriet overført fra Udtræk til Udtræk. Savnedes de, blev Løben ofte daarlig, og man opnaaede ikke at faa normal Modning af Osten. Derfor fandt man paa at udsaa Kulturer af disse Bakterier over Løberne ved Udtrækningen, hvilket har været til uvurderlig Gavn for Emmentalerostningen.

¹⁾ Forfatterens Portræt og Biografi findes i nærværende Bind under Tillidsmænd.

Som det fremgaar af ovenstaaende var Osteindustrien daarlig hjulpen i Henseende til sit vigtigste Hjælpstof, Løben, og det var derfor et af de allerbetydeligste Fremskridt indenfor Mejeritekniken, da Apoteker Ch. Hansen efter længere Tids maalbevidst Arbejde i 1874 paabegyndte Udsendelsen af fabriksmæssig fremstillet, holdbar Løbe af altid ensartet Styrke, idet den muliggjorde den store Udvikling indenfor Osteindustrien, der understøttedes af den Omstændighed, at Ostelavningen mere og mere forlagdes fra de enkelte Gaarde til større, bedre indrettede Mejerier med et Personale, der kunde specialisere sig heri.

I Osteløbefabrikerne udtrækkes Løbestoffet af Kalveløberne med Saltlud, og Udtrækket behandles under Fabrikationen saaledes, at Organismerne, der altid findes i Kalveløber, holdes fra at formere sig og udryddes, saa at en god Løbeextrakt kun indeholder et forsvindende Antal Bakterier, hvorved det er udelukket, at den kan blive Infectionskilde. Løben indstilles nøjagtig paa en bestemt Styrke, og en god Løbeextrakt maa være saa holdbar, at den ikke taber mere end højst 1 pCt. af sin Styrke pr. Maaned, et Tab, der er uden Betydning for Praksis.

Af Løbeextrakt kan Løbestoffet udfældes, og der faaes et opløseligt Pulver, hvis Styrke ogsaa kan indstilles nøjagtig. Saadanne Pulvere er som Regel langt stærkere end Løbeextrakterne og egner sig særlig til Forsendelse til fjerne Egne og til Troperne, idet de er endnu mindre udsat for Svækkelse end Extrakterne. Af Pulveret kan laves Tabletter, hvilket simplificerer Løbets Afmaaling.

Disse Præparater vandt p. Gr. af deres Formaalstjenlighed hurtigt Indpas, kun ikke i Emmentalerfabrikationen. Grunden hertil var netop deres Mangel paa Bakterier, idet Schweizernes »Naturløbe« foruden at være Løbe tillige, naar den er vellykket, er en Kultur af denne Osts særlige Modningsbakterier, og først efter at denne Osts Bakteriologi er klarlagt, er det blevet muligt af erstatte Naturløben med Fabriksløbe, og da kun ved Tilførsel af de rigtige Bakteriekulturer, og dette finder mere og mere Sted selv i Ostens Hjemland, hvor der længst var Modstand herimod. Herved opnaas en Sikkerhed i Produktionen, og Faren for Udskudsvarer formindskes.

Løbeenzymets (Chymosinets) Virkning paa Mælken bestaar i en Omdannelse af dennes Casein (Ostestof) til Paracasein, hvis Kalksalt er uopløseligt i Mælkeserumet og derfor fældes ud. Dernæst bevirker Løben, at Ostemassen trækker sig sammen og udpresser Vallen, saa at Osten faar passende Fugtighedsgrad og Konsistens, samt medvirker endelig i Forbindelse med Modningsorganismerne til Ostens Modning.

Løbets Indvirkning paa Ostestoffet er afhængigt af mangt og meget, først af Mælkens Sammensætning, især dens Indhold af Salte, af dens Surhedsgrad og af Temperaturen.

Hvad Mælkens Sammensætning angaar, kan selv minimale Ændringer heri, saa smaa, at de ikke kan paavises, paavirke Løbningen stærkt, saa at der kan fremkomme unormalt løbende Mælk, et Fænomen, der synes at blive mere og mere almindeligt, og som kan være meget skadelig for Ostens Kvalitet. Saadan Mælk kan stamme fra iøvrigt sunde Køer og maa skyldes en fysiologisk Unormalitet. Anden unormalt løbende Mælk kan skyldes Yversygdomme, men saadan Mælk kan som

Regel erkendes ved kemisk Undersøgelse, saaledes ofte blot ved Titration, da dens Surhedsgrad er unormal lav. Det er derfor heldigt af og til at undersøge, om Mælken løber normalt og udskyde unormalt løbende Mælk.

Jo surere Mælken bliver, des hurtigere løber den. Men Forholdet er dog ikke det, at til en bestemt Surhedsgrad, svarer en bestemt Løbetid. Denne kan være forskellig for forskellig Mælk med samme Surhedsgrad. Men som almindelig Regel gælder dog, at jo højere Mælkens Surhedsgrad er, des hurtigere løber den, og jo mindre Løbe er det nødvendigt at bruge for at opnaa en bestemt Koagulationstid.

Løbningen foregaar hurtigst ved ca. 42 Grader C., bliver langsommere ved stigende og faldende Temperatur og er under 20° meget langsom. I Almindelighed løbes Mælken ved Temperaturer omkring 30° C., idet Koagulet da har vist sig at blive bedst egnet. Ofte eftervarmes til forskellige Temperaturer alt efter Ostens Art. Forskellig Eftervarmning betinger forskellig Konsistens hos Ostemasen og forskellig Udvalg af Bakterierne, der senere skal modne Osten.

Det er tidligere pointeret, at Løbens ensartede Styrke er af saa stor Betydning for Opnaaelsen af ensartet Ost, hvorfor det vil være interessant at se lidt paa, hvorledes denne Styrke bestemmes.

Al Maaling af Løbestyrke hviler paa *Storch* og *Segelcke's* Lov, der siger: Ved samme Mælkemængde og samme Temperatur er Produktet af Enzymmængde og Løbetid konstant, eller at Løbetiden er omvendt proportional med Enzymmængden. Efter denne Lov kan man bestemme 2 Løbepræparater, A og B's indbyrdes Styrkeforhold ved at løbe lige store Mængder af samme Mælk med lige store Kvanta af A og B. Koagulerer f. Eks. A Mælken paa en Tid, der er 25 pCt. længere end B's Koagulationstid, er A 25 pCt. svagere end B. Det kan blive nødvendigt at tage forskellige Mængder Løbe, og da bliver Regningen kun lidt mindre simpel. Ønskes større Nøjagtighed, maa man nemlig sørge for, at de 2 Løbetider ikke er alt for forskellige.

Noget absolut Tal for Løbestyrke faas ikke paa denne Maade, og et saadant gives ikke. Vel har Soxklet opstillet Styrketal som 1:10.000, 1:150.000 o. s. v., idet derved skulde angives, hvormange Dele Mælk 1 Del Løbe kunde koagulere i 40 Minutter ved 35° C. Dette forudsætter, at al Mælk løber ens, hvilket man nu ved, er ganske fejlagtigt. Det har da ogsaa vist sig, at samme Løbe bedømt forskellige Steder efter denne Metode kunde faa Styrkeangivelser, der varierede 50 pCt. og mere. Metoden er derfor uanvendelig, og man maa indtil videre nøjes med at angive et Præparats Styrke i Forhold til et andet som Standard.

Ostefabriker

Udover de i Værkets fem Bind nævnte Mejerier og Fabriker, der fremstiller Ost, findes nedennævnte specielle Ostefabriker samt et Antal optagne i de respektive Amters Beskrivelser, nemlig

1. Distrikt:

Ostefabriken Fiona, Hedehusene. (Se nærværende Bd. p. 628).

»Alfa«, Møllegade, Valby.

Roskilde Gruyere Ostefabrik (Poul Tholstrup), Roskilde. (Se nærværende Bd. p. 630).

Hvidovre Camembert Fabrik, København (ved Martin Clausen). Foreløbig kun paa Forsøgsstadiet.

Chr. G. Hansens Laboratorium har et Forsøgsosteri, men ikke egentlig Produktion.

2. Distrikt:

Høng Cammenbertostefabrik, Høng. (Se Bd. II p. 45).

Vejstrup Cammenbertostefabrik, Vejstrup. (Se Bd. III p. 254).

3. Distrikt:

U. K. Roquefort Ostefabrik, Brædstrup. (Se nærværende Bd. p. 629).

Brüels Klosterostefabrik, Aalborg. (Se nærværende Bd. p. 627).

4. Distrikt:

Rasmus Hansens Ostefabrik, Vejle. (Se nærværende B. p. 628).

Brüels Klosterostefabrik.

Post- og Jernbaneadresse: Aalborg. Telefon: Aalborg 289.

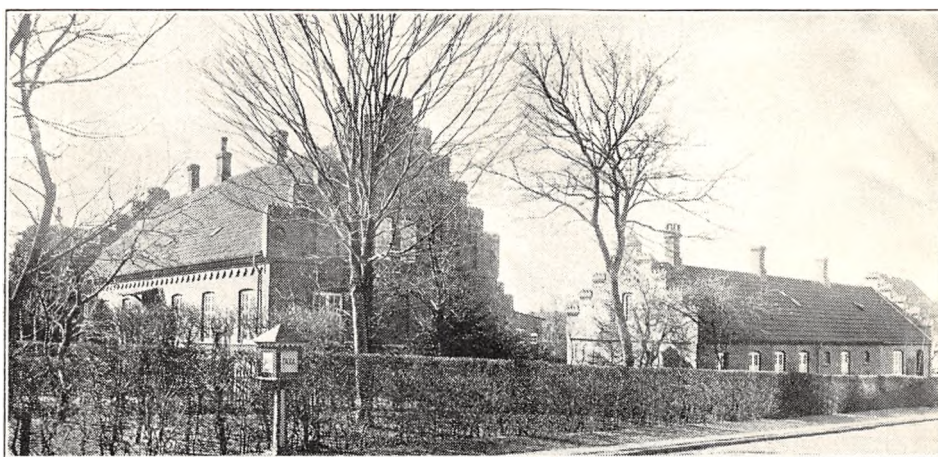

Grundlagt 1870 af Forpagter C. V. Brüel, Vrejlev Kloster.

Fabriken er Landets første Klosterostefabrik og producerer 40—50.000 kg Klosterost aarlig. Osten sælges i Indlandet.

Da Fabriken begyndte, beskæftigede den 10—12

Medarbejdere, og alt gik ved Haandkraft, medens der nu, hvor Maskinkraft anvendes, er beskæftiget 3—5 Kvinder.

Ejeren fører Regnskabet. Regnskabsaar: Kalenderaaret.

EJER

Brüel, Ludvig, f. 9. Febr. 1865 paa Vrejlev Kloster, Søn af Forpagter C. V. Brüel og Hustru Sofie, f. Olsen.

Cand. pharm., uddannet ved Mejerivæsen paa Hjermitsevgaard Herregaards Mejeri, i Stenlille

Andelsmejeri og hos Fru Hanne Nielsen, Øverød, Mejeribestyrer paa Vibygaard Herregaards Mejeri, ansat paa Brüels Klosterostefabrik 1900—19, Ejer af samme 1919.

Adresse: Aalborg.

Ostefabriken Fiona.

Post- og Jernbaneadresse: Hedehusene. Telefon: Hedehusene 65.

Oprettet 1920. Ombygget 1931.

Mælken leveres af Mejeriet Hedelykke. Fabrikationen bestaar af Rygeost og Knapost. Alt sælges en gros.

Personale: 2 fagudlærte Medhjælpere, 2 Chauffører.

Mejeriejeren fører Regnskabet. Regnskabsaar: Kalenderaaret.

EJER

Petersen, Henry, f. 20. Marts 1898 i København, Søn af Manufakturhandler Th. Petersen og Hustru. Gift med Ingeborg P., f. Hansen.

Elev paa Elbæk A/M, A/M Sorgenfri ved Mariager og Sorø Mejeri, Mejerist, Ringsted Mælke-

forsyning og Kerteminde Mejeri, Ostemester paa Ostefabriken A/S Dana, Odense, Ejer af Ostefabriken Fiona 13. Maj 1930.

Adresse: Hedehusene.

Rasmus Hansens Ostefabrik.

Post- og Jernbaneadresse: Østergade 36, Vejle. Telefon: Vejle 245.

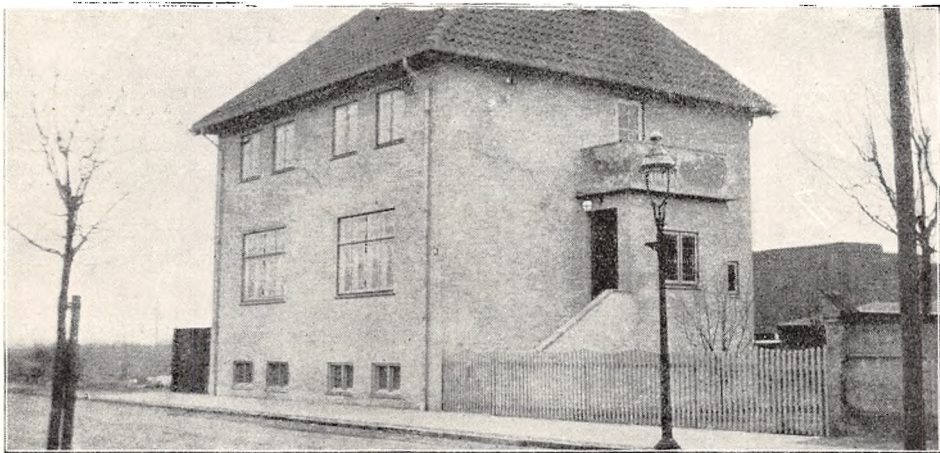

Oprettet 1903. Udvidelse 1920. Beboelsen er særskilt. Brandforsikring og Ejendomsskyld sammen med anden Ejendom.

Fabriken er monteret med Formmaskine til Ost. Ostemassen købes som Quarg.

Osten sælges en gros. Ingen Afkøling af Ostelageret.

Personale: Lagerforvalter.

Ejeren fører selv Regnskabet. Regnskabsaar: Kalenderaaret.

	1928	1929	1930
Klosterost	18.000 kg	24.000 kg	24.000 kg

EJER

Hansen, Rasmus, f. 1876 i Skanderup, Søn af Bestyrer Chr. Hansen og Hustru Ane Marie, f. Rasmussen. Gift 1904 med Kamilla H., f. Due. Uddannet ved Handel, Handelsskoleeksamen,

ansat hos C. Knop & Sønner, Silkeborg, fh. Kolonialforretning i Vejle i 5 Aar, Ostefabrikant i Vejle 1903.

Adresse: Østergade 36, Vejle.

Roquefortfabriken U. K.

Post- og Jernbaneadresse: Brædstrup. Telefon: Brædstrup 141.

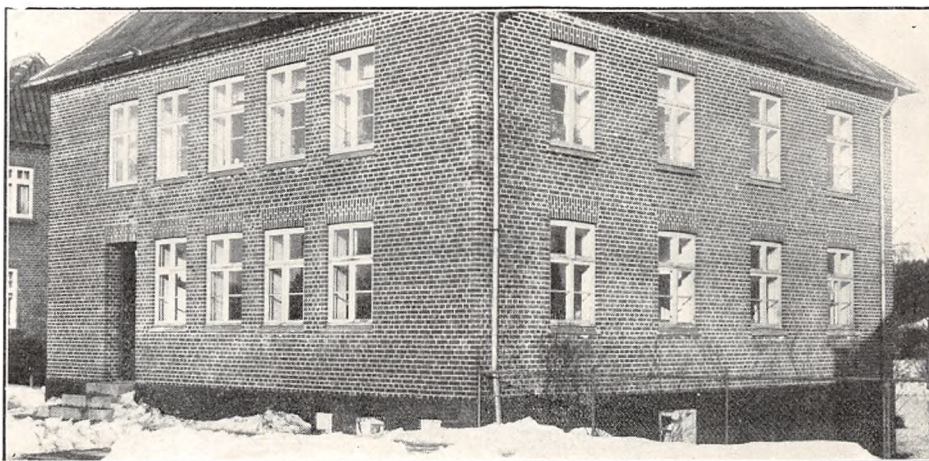

Oprettet 1929 under Medvirken af Arkitekt Holger Sørensen, Brædstrup. Brandforsikring 46.940 Kr. Ejendomsskyld 21.000 Kr.

Mælken købes paa Mejeri.

Mælkebedømmelse. Kulfyring. Elektrisk Belysning.

Fabriken er monteret med Paasch & Larsen, Petersen Indvejningsvægt og Ostevægt (1929), P. & L., P. Regenerativapparat (1931), Brødr. Gram Kølemaskine (1930), Titan Centrifuge, Jacobsen, Horsens, Dampkedel, Elektromotor, 1 Centri-

lugalpumpe, 1 automatisk Vandpumpe, amrk. Ostekar (alt 1919), Køleapparat.

I 1929—30 blev der indvejet 851.290 kg Sød Mælk og produceret 89.324 kg Roquefortost. Osten, der fremstilles af lavpasteuriseret Mælk og parafineres, sælges en gros. Ostelageret afkøles ved Kølemaskine med Ventilator.

Fabriken har eget Laboratorium. Der afregnes efter Fedtneheder. Personale: 1 Mejerist, 1 Elev, 1 Medhjælper.

Ejeren fører Regnskabet. Regnskabsaar: November til November.

EJER

Uth, Augustinus, f. 22. Nov. 1875 i Dons, Søn af Gaardejer Jens Uth og Hustru Marie, f. Sørensen. Gift 29. April 1902 med Karen U., f. Jensen.

Elev paa A/M Fuglede og Egedal, Mejerist paa A/M Aagaard og Bramdrupdam, Vikar, paa Dalum Mælkeriskole 1899, Mejeribestyrer paa A/M Trelde 1899—1901, Rask 1901—08, Brædstrup 1908—29; i denne Periode indførte Brædstrup A/M, antagelig som det første Mejeri i Danmark, Salg af lavpasteuriseret Mælk; Ejer af Roquefortfabriken U. K. 1929. Fh. Medlem af Bestyrelsen for Dansk Mejeristforenings Horsenskreds. Sølv- og Bronzemedaljer samt Diplomer.

Adresse: Brædstrup.



Roskilde Gruyere Ostefabrik.

Post- og Jernbaneadresse: Roskilde. Telefon: Roskilde 720.

Oprettet 1930. Brandforsikring og Ejendoms-
skyld sammen med anden Ejendom.

Fabriken er monteret med Kedel fra Meyer &
Jæger, Aarhus, (1927), 15 H.K. Elektromotor,
Trestenet Valse, Koger og Afmaaler samt va-
cuumpumpe fra Küstner frères S. A., Geneve.

Osten sælges til Grossist. Til Ostens Fremstil-
lingen anvendes Ost med Bygningsfejl. Osten pak-
kes i Staniolpapir og Ostelageret afkøles ved Is.

Mejeribestyreren fører Regnskabet. Regnskabs-
aar: Kalenderaaret.

	1929—30
Gruyere Ost	20.000 kg
30 %/o —	20.000 —
20 - —	60.000 —

EJER

Tholstrup, Poul, f. 7. Juni 1898 i Allershøj, Søn
af Mejeriejer Rasmus Tholstrup og Hustru. Gift
med Ketty T., f. Worning.

Elev paa Allerslev og Vindinge Andelsmeje-
rier, Mejerist paa Andelsmejerierne Karlslunde
og Vraa, Forretningsmand i Roskilde fra 1921,
Ejer af Roskilde Gruyere Ostefabrik 1. Maj 1930.
Adresse: Roskilde.

BESTYRER

Carlsen, Jørgen Hansen, f. 19 Aug. 1894 i Tra-
num, Søn af Mejeribestyrer Peter Milkensen
Carlsen og Hustru Anna Kristine Dagmar, f.



Hansen. Gift med Elisa-
beth Kristine C., f. Jensen.

Elev paa A/M Agger-
sund 1910—13 og Brørup
1913—14, ved Landvæsen
1914—21, Mejerist, A/M
Ø. Alling 1921—22 og
Kongsted 1922—24, paa
Ladelund Mælkeriskole
1924—25, Mejerist, A/M
Herrestrup 1925—26, paa
Trifolium i Haslev 1926—

30, Bestyrer paa Roskilde Gruyere Ostefabrik
1930.

Kaseinfabriker

Produktionen af Kasein foregaar sporadisk paa en Del Mejerier. (Se foran de en-
kelte Mejeribeskrivelser). Som særlige Kaseinfabriker kan nævnes:

Svebølle Fællesmejeri, Svebølle. (Se Bd. II p. 92).

Slagelse Kaseintørreri, Slagelse. Telf. Slagelse 436. (For Tiden standset).

To Tørreskabe til kontinuerlig Drift er installeret i »Slagelse Kartoffelmelsfabrik«.

Der er ca. 100 Pander. Maskinerne ejes af Direktør August Nielsen, Ham-
borg.

Lendemark Andelsmejeri, Stege. (Se Bd. II p. 258).

Handelen med Ost (Supplement)

af Redaktør Aage Schmidh, København

Engroshandelen i København. (Forts. fra Bd. I p. 439 og 459.)

Der er besøgt 25 Ostegrossister. Af disse handler 1 foruden med Ost ogsaa med Æg og 2 med Ost og Smør.

90—95 pCt. af den forhandlede Ost er dansk. De 5—10 pCt. indføres fra Schweiz og Frankrig, en mindre Del fra Holland. Et enkelt Firma handler udelukkende med norsk Ost, som afsættes direkte til Detailhandlen.

Det beskæftigede Personale er paa gennemsnitlig 3 Personer, kun et enkelt har over 10 beskæftigede.

Vi har modtaget Oplysninger fra en Grossist, der sælger til 16 større Aftagere, som igen leverer til ca. 1775 Butiker, alle i Landdistrikter.

Denne Grossist Salg er gaaet meget væsentlig frem i de sidste Aar. I 1929 solgtes 550,372 kg Ost, i 1930 781,668 kg og i de første 9 Maaneder af 1931 774,054 kg.

Salget er ikke ensartet over hele Landet. Som en Hovedregel gælder, at de Egne, hvor Ostekulturen, fremstillingsmæssigt set, er ringest, sælges mest Ost. De bedste Salgsdistrikter er den jydsk Vestkyst og Bornholm.

Der er en tydelig Fremgang i Købet af de bedre Kvaliteter.

Medens der er Opgang som Helhed, er der enkelte Grupper, der svigter helt. Dette gælder f. Eks. Smelteoten petit Gruyere.

Vi kan opstille følgende Skema.

Antal kg solgt dansk petit Gruyere.

Kval.	Aar	Jan.	Febr.	Marts	April	Maj	Juni	Juli	Aug.	Sept.	Oktb.	Nov.	Dec.	Tilsam
45 %	1931			44	40	152	198	60	116	20				630
30 %	1931	384	356	372	144	48	188	116	48	116				1.772
30 %	1930				398	337	575	708	368	240	360	372	360	3.718
20 %	1931	1728	1116	968	900	840	1044	1111	1264	1044				10.015
20 %	1930				2218	1601	1800	1348	1814	1508	1976	1464	932	14.671

Af ovenstaaende Skema fremgaar det, at Forbruget af fuldfedt Gruyere (45 pCt.) i 1931 var 70 kg pr. Md. De andre Tal for maanedligt Forbrug viser alle en Tilbage-

gang. For halvfed (30 pCt.) er Forbruget gaaet ned fra 413,1 kg (1930) til 196,89 kg (1931), meget mindre er Nedgangen for kvartfed (20 pCt.), nemlig fra 1630,1 kg (1930), til 1112,77 kg (1931).

Alt dette gælder som sagt Landdistrikterne, hvor det altsaa ikke er lykkedes at faa Forbrugerne interesseret i Smelteost. Landboerne mener, at Osten er for dyr, og der foretages ikke effektiv Reklame.

Frøken V. J. Voigt har i Sept.—Okt. 1931 foretaget en Markedsanalyse vedrørende Smelteost i Hovedstaden. Ifølge denne er Salget ikke gaaet væsentligt tilbage. Frøken Voigt har gennem et stort Antal Besøg konstateret, at mangfoldige blandt Forbrugerne slet ikke kendte petit Gruyere, og at mange saavel private Forbrugere som Restauranter og Pensionater mener, at Portionerne er for store.

Blandt de besøgte er 21 Restauranter, kun 9 anvendte petit Gruyere, af 25 Pensionater benytter kun 5 Varen og af 4 store Smørrebrødsfabriker kun 1.

En Grossist oplyser for os, at Tilbudet fra Udlandet af petit Gruyere er stigende, og at Osten fremvises i saa mange Dessins og Pakninger, at det er meget lokkende. Tyske Firmaer møder jævnligt med 30—35 forskellige Dessins. Dansk petit Gruyere kan godt risikere at blive slaaget ud, hvis der ikke sættes ind med formaalstjenlig Reklame

Petit Gruyere er en af Branchens faa Mærkevarer; men Detailpriserne er dog vekslende i Hovedstaden (uanset Strøg). En Undersøgelse har vist, at 1 pCt. af Butikerne forlanger 20 Øre pr. Standardudsnit, 1 pCt. 19 Øre, $38\frac{2}{3}$ pCt. 18 Øre, 1 pCt. 17 Øre, 25 pCt. 16 Øre og endelig $33\frac{1}{3}$ pCt. 15 Øre for samme Mærke og Kvalitet.

MÆLKEKONSERVES

Mælkekonserves

Af Ingeniør, cand. polyt. Harald Jensen, Dalum

VED Ordet Mælkekonserves eller, som man ogsaa bruger at kalde det, »Behandlet Mælk«, tænker man i Hovedsagen paa kondenseret Mælk og Mælkepulver, og der vil i det følgende blive givet en Fremstilling af, hvad man forstaar ved disse to Mælkebehandlingsmetoder, hvorledes de gennemføres, hvilke Fordele de byder, og hvilke Mangler der hæfter eller kan hæfte ved dem. Endelig vil der ved Hjælp af statistiske Opgørelser blive givet en Oversigt over Danmarks Deltagelse i Verdensproduktionen af Mælkekonserves.

Kondenseret Mælk

Kondenseret Mælk er Mælk, hvorfra en betydelig Del af den normale Mælks Vandindhold er bortskaffet, saaledes at der er blevet et meget tørstofrigere Produkt tilbage. Denne Vandmængde kan bortskaffes paa forskellig Maade, men det sker vist nu overalt ved Inddampning, eventuelt i aabent Rum, men som Regel under Vakuum.

Selv om Mælkens Holdbarhed forøges ved Inddampningsprocessen, saa forslaar dette dog ikke for en Vare, der er indtil $\frac{1}{2}$ Aar eller mere om at naa fra Fabriken til Brugeren; der maa noget ekstra til for at bibringe Mælken den nødvendige Holdbarhed, og dette Forhold har skabt to væsensforskellige Fabrikater indenfor den kondenserede Mælk, nemlig den sukrede og den usukrede Kondensmælk.

Det var i Aaret 1856, at Amerikaneren Gail Borden fik Patent paa Kondensering af Mælk i Vakuum-Kedel, og selv om der ogsaa førend denne Tid har været prøvet Kondensering af Mælk, saa maa man alligevel regne, at fra dette Tidspunkt har Kondenseringen vokset sig frem.

Patentet i sig selv lød ganske vist paa, at Mælken slet ingen Tilsætning skulde have af fremmede Stoffer, men man kom alligevel saa at sige fra Begyndelsen ind paa at fremme Holdbarheden ved ret betydelig Tilsætning af Rørsukker.

Man ser jo ofte, at nye Ting gror frem i Krigstider, og det er maaske tvivlsomt, om Borden havde faaet Held med at føre sin Mælkebehandling frem paa det Tidspunkt, hvis ikke netop den nordamerikanske Borgerkrig 1861—65 havde givet den det Stød, den trængte til.

Blev Nordamerika saaledes Kondensmælkens Hjemland, saa blev Schweiz det

europæiske Land, der kom til at føre an. Den amerikanske Konsul, Page, var allerede i 1866 med til at oprette en Fabrik for Kondensmælk i Schweiz, nemlig Anglo-Swiss Condensed Milk Company, og denne voksede sig hurtigt meget stor. I 1904 konsolideredes nævnte Selskab ved Optagelsen af Henry Nestle i Firmaet, og under Navnet Nestle-Anglo-Swiss Condensed Milk Company gik det atter en straalende Fremtid i Møde.

En Schweizer ved Navn John B. Meyenberg, der var udvandret til Nordamerika, satte der omkr. 1885 en ny Metode igang, hvor han gik bort fra Sukkertilsætningen og i Stedet steriliserede Mælken, efter at den var tappet paa Daaser og disse lukkede.

Selvfølgelig havde ogsaa denne Metode Begyndelsesvanskeligheder, men den vandt ind, og nu til Dags fremstilles der meget store Mængder af usukret Kondensmælk.

Der har selvfølgelig været Fremskridt siden, og der er det stadig, men det er dog alligevel mærkeligt at se, saa nær Fremstillingsmetoderne den Dag i Dag ligger Gail Bordens og John G. Meyenbergs.

Da de to Fremstillingsmaader afviger en Del fra hinanden, vil det være rimeligt at gennemgaa dem hver for sig.

Sukret Kondensmælk.

Hvad sker der nu med Mælken, fra den ankommer til Kondensfabriken, til den bliver til sukret Kondensmælk? Den filtrerede og afkølede Mælk opsamles i en Beholder, og her standardiseres den, saa den har et passende Indhold af Fedt til fedtfrit Tørstof. Derefter føres den til en Forvarmer, og Forvarmeren spiller en betydelig Rolle, ikke mest varmeteknisk, men mere af rent produktmæssige Grunde.

Paa Vejen til Vakuumpanden tilsættes Sukkermængden, og nu inddampes der til passende Tørstofindhold, idet der atter standardiseres og tilsidst afkøles, hvorefter Daaserne tappes og lukkes.

For at begynde med Standardiseringen, saa er det Fedt i Forhold til fedtfrit Tørstof, der her er afgørende, hvorfor man maa undersøge, hvor stor Procent der er af Fedt og fedtfrit Tørstof i den Mælk, der skal kondenseres, samt i den Fløde eller Skummetmælk, der skal bruges ved Indstillingen, og det er da et forholdsvis simpelt Regnestykke at finde den Mængde, der skal tilsættes.

Antages f. Eks., at man har Mælk med 3,5 pCt. Fedt og 8,9 pCt. fedtfrit Tørstof, og man deraf vil lave Kondensmælk med 8 pCt. Fedt og 20 pCt. fedtfrit Tørstof ved at standardisere med Fløde, der holder 25 pCt. Fedt og 8,9 pCt. fedtfrit Tørstof, saa fordrer 3,5 pCt. Fedt $\frac{3,5 \times 20}{8} = 8,75$ pCt. fedtfrit Tørstof, og der er altsaa i 100 kg Mælk $8,9 \div 8,75 = 0,15$ kg Tørstof for meget, medens der for Fløden med 25 pCt. Fedt, der kræver $\frac{25 \times 20}{8} = 62,5$ pCt. fedtfrit Tørstof, er $62,5 \div 8,9 = 53,6$ kg fedtfrit Tørstof for lidt i 100 kg. For hver 100 kg Mælk skal derfor bruges $\frac{100 \times 0,15}{53,6} = 0,28$ kg Fløde.

Forvarmningens Hensigt er som sagt foran først og fremmest at hæve Kvaliteten, idet den virker bakteriedræbende, men den har jo ogsaa de rent behandlingsmæssige Fordele, at den letter Opløsningen af Sukkeret og gør, at der bliver

mindre Fare for Paabrænding inde i Vakuumpanden, end hvis denne blev fødet med kold Mælk.

Man arbejder forskellige Steder med forskellige Forvarmningstemperaturer som f. Eks. momentan Opvarmning til 90—99° eller 30 Minutters Opvarmning til 63°. Den første giver Tendens til, at Mælken under Opbevaringen bliver for tykfilydende, og Langtidspasteuriseringen, har man ment, kunde give Aarsag til Harskhed, men det synes, som om man kan undgaa Ulemper ved Opvarmning til 110—120°, men saa maa Opvarmningen ske under Tryk. — Ønsker man momentan Opvarmning til 90—99°, saa kan dette ske med direkte Damptilledning, og det sker saaledes i adskillige Anlæg i Udlandet; det er selvfølgelig en billig Metode, men man faar jo en Del mere Vand at dampe væk i Vakuumpanden, saa dennes Ydeevne bliver mindre.

Sukkertilsætningen er jo i og for sig slet ikke ønsket, idet man derved gør Mælken til et noget andet Produkt, end den før var, og ikke slet saa egnet til Føde, da der sker en Forskydning i Retning af, at Kulhydraterne faar for stor Overvægt overfor Æggehvideofferne. Det er derfor rigtigt at indskrænke Sukkertilsætningen til det mindst mulige, d. v. s. til det, der er nødvendigt for at opnaa tilstrækkelig Holdbarhed. Man regner her i Europa 15—16 kg Sukker til 100 kg Mælk, medens Amerikanerne bruger vel saa meget.

Sukkeret, der bruges, opgives altid som Rørsukker, det er ganske ligemeget, om dets Oprindelse er fra Sukkerrør eller fra Sukkerroer, blot Raffineringen er i Orden, da det spiller en overordentlig Rolle, at det Sukker, der anvendes, er rent.

Sukkertilsætningen kan ske paa forskellig Maade. Nogle sætter Sukkeret til en Del af Mælken, medens andre lidt efter lidt lægger Sukkeret paa en Si, som Mælken løber igennem, og atter andre laver ved Hjælp af kogende Vand en Sukkersirup, der sammen med Mælken tilsættes til Vakuumkedlen.

Fordelen ved at lade Fordampningen ske i Vakuum er i første Linje den, at man derved undgaar, at Mælken bliver udsat for nævneværdig Omdannelse, men desuden maa man ikke se bort fra, at Luftfortyndingen betyder uhyre meget for Fordampningshastigheden, idet Kedlens Kapacitet selvfølgelig bliver større med voksende Temperaturforskelle mellem Mælken, der skal inddampes, og Dampen, der skal afgive Varme dertil. Endvidere er det i en Del Tilfælde heller ikke uden Betydning, at man ved Vakuumpanden kan anvende Spildedamp som Opvarmning. Der er derimod ikke Tale om nogen direkte Formindskelse i Varmeforbruget, idet det koster saa at sige lige mange Varmeenheder at faa Mælken inddampet, enten det sker ved højere eller lavere Temperatur.

Selve Vakuumkedlen eller Vakuumpanden er af Form cylindrisk med en svagt hvælvet Bund forneden og en Kuppel foroven, oftest er den lavet af Kobber, men den kan ogsaa være af indvendig emaillet Staalplade.

Opvarmningen kan ske ved en Damptrøje forneden eller indvendige Damprør eller ved begge Dele paa een Gang, og man skulde synes, at det sidste maatte give den største Virkning; dette er dog næppe helt rigtigt, idet det forøger Varmeforbruget, hvis saavel Dampen som Mælken er i Bevægelse, og Mælkens Bevægelse bliver netop hæmmet, hvis den faar Varme baade fra Damptrøje og Rør.

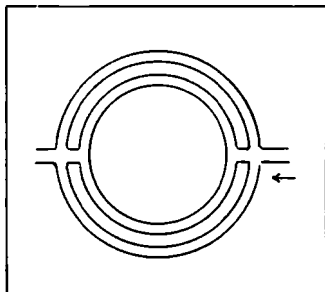

Fig. 1.

Paa Dampsiden faar man endvidere større Bevægelse i Rør end i Damptrøje, saa Udviklingen gaar i Retning af at benytte indvendige Rør som Varmeflade. Forholdet kan føres endnu videre i sine Konsekvenser, idet Dampens Hastighed er størst nærmest Dampindgangen, saaledes at man faar bedre Varmevirkning med mange korte Rør, der hver for sig har selvstændig Dampindgang og Fortætningsvandafgang, fremfor een lang Rørspiral. Fig. 1 viser en Udførelsesform, der ser meget tiltalende ud, idet Dampen kommer ind fra højre Side, hvor den deler sig gennem de fire Rørhalvdele, medens Fortætningsvandet gaar ud ved venstre Side. De mange Ind- og Udgange, der saaledes bliver ovenover hinanden, faar endnu en Betydning, idet man efter Forholdene kan skyde de øverste Rør ud af Brug, naar det er ønskeligt.

Naar man har faaet Vakuüm paa Kedlen, lukkes Mælken langsomt ind, og efterhaanden som Mælken dækker Rørene, sættes der Damp til disse, og naar alle Rørene er dækkede, indstilles Mæketilførselen saaledes, at Mælkehøjden vedligeholdes under Inddampningen.

Kuplen foroven paa Vakuümbeholderen har Mandehul for Rengøring, Termometer, Vakuümmaalder og en Rude.

Trykket i Vakuümpanden er i Reglen nede mellem 0,15 og 0,2 at, og den hertil svarende Kogetemperatur ligger mellem 50 og 60°.

Dette lave Tryk skabes af en Vakuümpumpe i Forbindelse med en Kondensator.

Det er paa Forhaand givet, at det maa være en Sprøjtekondensator, der skal anvendes, idet denne giver den største Virkning, og man ingen Brug har for Fortætningsvandet; men selv om det er det almindelige, at Vakuümpumpen borttager baade Kølevandet og det deri blandede Fortætningsvand samt Luften, saa kan det dog ogsaa indrettes saaledes, at Afløbet fra Kondensatoren kan lægges saa højt over Vandspejlet i Spildevandsafløbet, at Vandet selv kan løbe fra, og Vakuümpumpen kun behøver at tage Luften.

Oftest ser man Kondensatoren anbragt som en liggende eller staaende Cylinder i nær Forbindelse med Kuplen, saaledes som antydnet i Fig. 2.

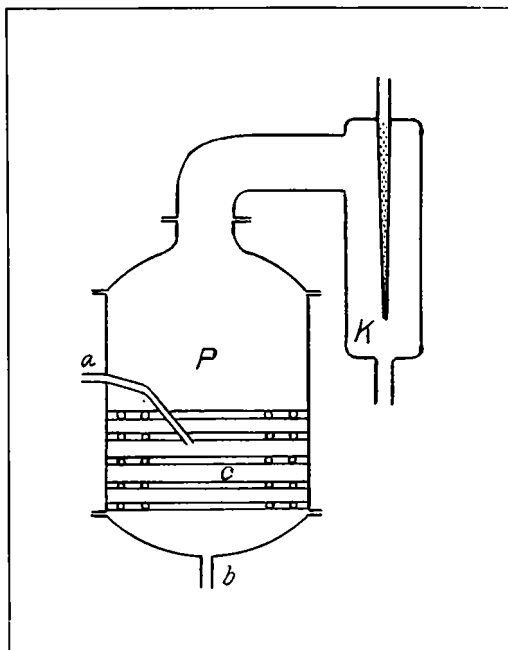

Fig. 2. P Vakuümpumpe, K Kondensator, a Mælkeindløb, b Mælkeudløb og c Damptrør.

Det gælder om, at Vandet faar saa stor Berøring med Dampen, som muligt. Dels skal Vandstraalerne derfor være fine, og dels skal de naa saa langt ud i Dampen, som muligt, d. v. s. det er godt med rigeligt Tryk paa Kølevandet. Virkningen kan ogsaa forøges ved, at Vandstraalerne ligesom knuses mod en Væg.

Der maa være saa kort Rørforbindelse mellem Vakuumkedlen og Kondensatoren, som muligt, idet det jo er i Kondensatoren, det lave Tryk fremkaldes, og i Kedlen, det skal udnyttes. Det er derfor ikke uforstaaeligt, at man kan faa særlig gode Forhold frem ved at indbygge Kondensatoren som en rund opad aaben Skaal øverst i Vakuumkedlen.

Den nødvendige Kølevandsmængde aftager med lav Tilgangstemperatur og høj Afgangstemperatur, samt høj Temperatur i selve Kedlen.

Eksempel: Hvor stor er den nødvendige Kølevandsmængde, naar Tilgangstemperaturen er 12°, Afgangstemperaturen 45° og Kedeltemperaturen 55°?

Hvert kg Vand tager $45 \div 12 = 3,75$ kg°. Varmeindhold i hvert kg Damp ved 55° er 620 kg°, saaledes at Kølevandet skal tage $620 \div 3,75 = 165,3$ kg°. Kølevandsforbruget er derfor $\frac{575}{33} = 17,5$ kg pr. kg Damp, der skal fortættes. Har man nu f. Eks. kondenseret saaledes, at 100 kg Mælk + 16 kg Sukker er blevet til 40 kg Kondensmælk, saa er der fordampet 76 kg Vand, hvorfor Kølevandsforbruget pr. kg tilført Mælk bliver $\frac{17,5 \times 76}{100} = 13,3$ kg.

Det er Kraftdamp, man oftest anvender ved Kondenseringen, og Kedelanlæggene producerer i Reglen Damp med Tryk fra 6—8 at. Den til saadanne Damptryk svarende Temperatur 160—170° er dog altfor høj, hvorfor der foran Vakuumpanden finder en Reduktion Sted til et Damptryk fra 0,3—1 at Overtryk. Dermed falder Dampens Temperatur dog ikke ned til den tilsvarende Kogetemperatur, den er nu tilstede som overhedet Damp, og først ved Vandindsprøjtning i Røret faar man Temperaturen ned til Mætningspunktet.

Vakuumkedlen er under Kondenseringen godt halv fuld af Mælk, og som foran berørt holdes Mælkehøjden vedlige ved stadig Tilførsel af frisk forvarmet Mælk. At faa Kondenseringen afbrudt paa det rette Tidspunkt er et ret vigtigt Forhold, og man kan med lidt Øvelse nogenlunde se det paa Mælkens Overflade (gennem Ruden), men det er paalideligere at undersøge det ved at tage en Prøve ud og bestemme dens Vægtfylde med en Flydevægt.

Det er vanskeligt eller rettere umuligt at opgave noget alment gældende Tal for denne Vægtfylde, idet den er afhængig af saa mange Faktorer som Fedtprocent og Tørstofprocent i den raa Mælk, Sukkerindholdet, Inddampningsgraden og Temperaturen, men det kan anføres, at Hunziker som Rettesnor opgiver:

Mælk med Middelfedme og Middelinhold af Tørstof, der er inddampet 2,5:1, og hvor der er tilsat 16 kg Sukker til 100 kg Mælk, vil ved en Temperatur paa 120° F. (49° C.) vise en Vægtfylde paa 32° Beaumé (Vgtf. 1,28). Sukret, kondenseret Skummetmælk med 40 pCt. Sukker, vil ved 120° F. (49° C.) vise ca. 35,5° Beaumé (Vgtf. 1,32).

For at være sikker kan man overkondensere Mælken og straks efter Tapningen fra Panden foretage en Undersøgelse og saa tilsætte den manglende Vandmængde.

Derefter følger Afkølingen, og denne har for den sukrede Mælks Vedkommende en ganske overordentlig stor Indflydelse paa Produktet.

Den varme Mælk indeholder nemlig mere Mælkesukker, end der kan være tilstede i opløst Tilstand, naar Afkølingen kommer, og det gælder om at faa den indtrædende Udkrystallisation til at foregaa, saa der kommer et stort Antal smaa Krystaller og ikke et mindre Antal grove, da disse sidste vil kunne give Mælken et sandet Udseende og ogsaa under Nydelsen af Mælken vil give et Indtryk af, at der er Sandkorn i denne.

Hovedudfældningen af Mælkesukker sker fra 30° til ca. 24°, og denne Afkøling skal af Hensyn til smaa Krystaller tage 15—25 Minutter. Den øvrige Afkøling skal helst være saa hurtig som mulig. En Podning med Krystaller fremskynder Dannelsen af mange, d. v. s. fine Krystaller, og mange bruger derfor at pode enten med Mælkesukker eller med Mælk fra den foregaaende Dag.

En Afkølingsmaade, der har været meget almindelig, bestaar i, at Mælken tappes i 50 Ltr. Spande, der sættes ned i et Kølebassin, hver paa eet Tandhjul. Disse sidste, der er i Indgreb med hinanden, sættes i roterende Bevægelse, saa Spandene hver for sig kører rundt, og en faststaaende Skraber, der er sat ned i Spanden, sørger for, at Mælken kommer i Bevægelse.

En anden Metode, der maaske nok nu om Stunder er mere anvendt, gaar ud paa, at den kondenserede Mælk pumpes gennem Kobberrør, der er neddykkede i Kølevand.

Nu skal Mælken tappes, og for den sukrede Mælks Vedkommende bør Blikdaaserne absolut steriliseres før Brugen.

Der er i det foranstaaende nævnt saa meget om Fedtprocenten i Kondensmælken, at man let kunde faa det Indtryk, at man udelukkende kondenserede Sødsmælk. Saaledes ligger Sagen imidlertid ikke, idet en meget stor Part af den sukrede Kondensmælk er fremstillet af Skummetmælk.

Usukret Kondensmælk (Evaporeret Mælk).

Som foran nævnt adskiller denne sig særlig fra den sukrede Kondensmælk ved, at den faar sin Holdbarhed ved en Sterilisation af de lukkede Daaser og ikke fra Sukkertilsætning.

Mange af Processerne ved Fremstilling af usukret Kondensmælk svarer til det foran nævnte for den sukrede Mælk, og det vil derfor være rimeligt her at indskrænke sig til de Afvigelser, der findes i de to Behandlingsmaader.

Forvarmningen har ved denne Mælk en særlig Betydning. Et af de vanskelige Punkter ved Fremstillingen ligger nemlig i, at man maa undgaa, at Mælken under den afsluttende Sterilisation koagulerer, og Forvarmningen har til Opgave at hæve Koagulationstemperaturen. Det er muligt, at denne Indvirkning skyldes, at Forvarmningen formindsker den opløste Calciummængde, men er man ikke helt sikker paa Forklaringen, saa er man sikker paa Virkningen, og i Tilfælde, hvor der er særlig Fare for Sammenløbning, forvarmer man til en Temperatur af 95° i 5—10 Minutter.

En anden Vanskelighed ved den usukrede Mælk er, at der kan ske Flødeafsætning i Daasen. Det er denne Mælks Letflydenhed i Forhold til den sukrede Mælk, der muliggør denne Fejl.

Af denne Grund som ogsaa for at modvirke Sammenløbning under Steriliseringen bruger man ofte at overhede Mælken lige efter Inddampningen enten i selve Panden eller ogsaa lige efter ved Tilførsel af Damp, direkte i Mælken. Mælken bliver nemlig sværere i Konsistens ved denne Behandling, efter Hunzikers Opgivelse som Følge af en Udfældning af Albumin og Kasein.

En anden Maade, der bruges for at undgaa Fedtafsætning, er Homogenisering, og dennes dobbeltsidige Virkning dels ved at sønderdele Fedtkuglerne og dels ved at gøre Mælken sværere i Konsistens er jo af de fleste kendt fra Fremstillingen af homogeniseret Fløde.

Nu skal Mælken køles ned, skal den steriliseres samme Dag, kun til alm. Temperatur, men hvis den skal staa over til næste Dag, maa den køles ned til omkr. 5° og sættes i Kølerum. Kølingen sker forholdsvis let her, idet Mælken for det første er mere letflydende og for det andet ikke er overmættet med Mælkesukker, og man kan derfor til Afkølingen benytte en almindelig Overfladekøler.

Tapningen foregaar baade for den sukrede og den usukrede Mælks Vedkommende paa Tappemaskiner, og Daaserne kan enten være helt aabne foroven eller have en lille Aabning i den øverste Flade, og Lukningen foregaar enten ved Falsning eller Lodning. I hvert Fald maa Lukningen være aldeles tæt, og dette er man i Stand til at efterprøve ved at lade de lukkede Daaser passere gennem et opvarmet Vandbad, en Utæthed skal saa nok vise sig ved, at der bobler Luft op.

Man har hidtil regnet med ikke at kunne undgaa en vis Luftmængde inde i selve Daasen, men selv denne forholdsvis ringe Luftmængde kan volde Besværligheder, og man er nu naaet saa langt, at man først i en Vakuumkedel rører Luften ud af den kondenserede Mælk og derefter bruger Vakuumfyldmaskiner. Det er dog særlig for den sukrede Mælk, man ad denne Vej har indvundet Fordele.

Der kan selvfølgelig være Tale om forskellige Daasestørrelser svarende til et eller andet engelsk Maal, meget anvendte Størrelser svarer til ca. 400 g for sukret og ca. 340 g for usukret Mælk.

Medens den sukrede Mælk efter Tapningen er færdig til at gaa paa Lager, maa den usukrede gennemgaa endnu en Proces, den skal steriliseres.

Steriliseringsapparatet, Autoklaven, kan være af ret forskellig Konstruktion, f. Eks. kan det af Hensyn til en stor Kapacitet være praktisk med en kontinuerlig Sterilisator, men det simpleste System faar man med en Autoklave, ofte en liggende Cylinder, hvori Opvarmningen, Steriliseringen og Afkølingen i Rækkefølge sker for et større Parti Daaser ad Gangen. Baade Opvarmningen og Afkølingen fremmes, hvis man giver Autoklaven en langsom Omdrejning, for hurtig maa denne dog ikke være, da det kan give Fejl i Mælken, blandt andet kan den blive for tyndflydende.

Det er allerstørste Vigtighed, at Dampfordelingen er ensartet over hele Autoklaven, ellers vil de forskellige Daaser jo ikke faa ensartet Behandling; man kan f. Eks. anbefale at lede Dampen til gennem et perforeret Rør med Damptilgang fra begge Sider.

Hvor længe skal Steriliseringen vare, og hvor højt skal der varmes op? Disse Spørgsmaal er overordentlig vigtige, men man kan desværre ikke give nøjagtige Tal, der gælder for alle Forhold, man kan sige, at Temperatur og Tid skal være tilstrækkelige til at dræbe alle Bakterier, Kim og Sporer samt til at give Mælken

en passende Tykflydenhed, men det, der fordres hertil, afhænger f. Eks. af den anvendte Mælk, af den Behandling, den tidligere har været underkastet, og af flere andre Forhold. Temperaturen ligger gerne mellem 110 og 120°, og denne holdes i ca. 15 Minutter, men det spiller desuden en stor Rolle, hvor længe Sterilisatoren er om at komme paa Temperatur, og hvor længe Afkølingen varer — helst ikke mere end 15—20 Minutter om Stigningen og helst ikke mere end et Kvarter om Nedkølingen til 25°.

Ved Steriliseringen bliver Mælken som ovenfor nævnt mere tykflydende, og samtidig faar den en flødeagtig Farve, der giver Mælken et Udseende af at være federe, end den er, men dog en Egenskab, man skal vogte paa ikke bliver overdrevet, idet en brunlig Farvetone langt fra virker tiltalende.

Efter Steriliseringen bruger en Del Fabriker at ryste Mælken, idet de Sammenløbninger, der eventuelt er sket under Steriliseringen, endnu er saa bløde, at de kan rystes ud. Rystningen foretages ligefrem paa Rystemaskine, men man maa kun lade det dreje sig om en Brøkdæl af et Minut, og mange hævder, at god Mælk behandlet rigtig ikke trænger til Rystning.

Mælken lagres ofte en vis Tid, saa den ikke bliver udsendt, før man er omtrent sikker paa, at den vil holde.

Andre Kondenseringsformer.

De Principper, der er omtalt i det foregaaende, er ikke eneraadende, omend de er almindelige, og her skal lige anføres forskellige andre Fremgangsmaader.

Man har f. Eks. lagt Mælkens Opvarmning udenfor selve Vakuumkedlen til en Beholder med lodretstaaende Kobberør omgivet med Damp; baade foroven og forneden er Beholderen med Rørene i Forbindelse med Vakuumkedlen, og Mælken vil ved den stærke Dampaaivirkning i Rørene komme voldsomt i Kog og derved fremkalde en kraftig Cirkulation. Selve Udførelsesformen kan være noget forskellig, og Rørvarmeapparatet kan være i mere eller mindre direkte Forbindelse med Kedlen. Herhjemme anvender man i udstrakt Grad Jonas Niensens Steriliseringsapparat, dels som Forvarmer for Mælken, dels som Varmeapparat for Kondenseringsmælken. I dette Apparat er Varmerørene jo vandrette, og den store Fart, hvormed Mælken skal passere, opnaar man ved Hjælp af en Pumpe.

En økonomisk Foranstaltning maa det selvfølgelig siges at være, naar man i Lighed med, hvad der finder Sted i Sukkerfabrikerne ved Inddampningen af Sukkeropløsninger, bruger Dampene fra den ene Kedel til Opvarmning i den næste. Disse To-Trins eller Flere-Trins Kondensatorer synes dog ikke at have fundet udelt Interesse indenfor Mælkekondensereringen, formodentlig gaar det vel meget ud over Ydeevnen, idet man maa forudsætte en mindre Fordampningshastighed som Resultat af de mindre Temperaturforskelle.

Som Udviklingen gaar, tragter man stærkt efter at erstatte den afbrudte Kondensering med en kontinuert Proces, saa man, naar den første Kedel er inddampet, kan vedblive at tilføre frisk forvarmet Mælk, medens man stadig tager lige saa meget kondenseret Mælk fra, det kan nemlig godt lade sig gøre at faa Afløb fra Kedlen uden at bryde dens Vakuum, idet man enten pumper Mælken fra eller ogsaa

lader den løbe til en anden Vakuumbeholder. For den usukrede Mælk synes der ingen Vanskelighed at være ved det kontinuerlige System; noget andet er det med den sukrede Mælk, idet man da i hvert Fald maa gaa over til at opløse den nøjagtige Sukkermængde i den forvarmede Mælk.

Fejl ved kondenseret Mælk.

Ogsaa ved de vigtigste Fejl adskiller sukret og usukret Kondensmælk sig saa stærkt fra hinanden, at det vil være rigtigst at omtale dem hver for sig.

Blandt Fejlene ved den sukrede Mælk spiller »sandet« en betydelig Rolle. Fejlen gaar ud paa, at man ved at smage paa Mælken finder smaa faste Bestanddele i den, og selv om disse faste Bestanddele ikke er andet end udkrystalliseret Mælkesukker og saaledes ikke skader Mælkens Næringsværdi det ringeste, saa virker det dog ret ubehageligt og er derfor handelsmæssigt en Fejl. Da det tidligere er berørt, hvorledes det er Mælkens Overmætning med Mælkesukker, der bevirker Udfældelsen, og at man ved at foretage Afkølingen af den kondenserede Mælk paa bestemt Maade kan undgaa Fejlen derved, at man faar dannet mange fine Mælkesukkerkrystaller i Stedet for faa større, skal der ikke her gaas nærmere ind paa Spørgsmaalet, blot anføres lidt om Mælkesukkerkrystallernes Størrelse..

Under 10μ giver ekstra fint Produkt, $19-12 \mu$ godt, $12-15 \mu$ melet, $15-30 \mu$ stærkt melet og let sandet og over 30μ sandet Produkt.

Hvis man tilfører uopløst Rørsukker ved Slutningen af Inddampningsprocessen, kan ogsaa dette give Aarsag til sandet Konsistens, men i dette Tilfælde er det altsaa ikke Mælkesukkeret, det er galt med.

En anden meget vigtig Fejl er den klumpede Mælk. Fejlen kan vise sig paa forskellig Maade, men oftest som haarde, hvide eller gule Knapper paa Mælkens Overflade. Det er Skimmelsvampe, der her er paa Spil, og de kan være tilført ved daarlig Mælke kvalitet, urene Rør eller urene Daaser. De trives paa Overfladen og kan kun leve, saa længe der er Luft, men efterhaanden som Luften er forbrugt, dør de, og det er derpaa følgende Selvfordøjelse, der virker ind paa Mælken og danner de omtalte Knapper. Midlerne mod Fejlen er først og fremmest Renlighed, endvidere kan man nu bruge Vakuumfyldning, ligesom ogsaa lav Temperatur paa Lageret spiller en Rolle.

Klumpedannelsen kan ogsaa vise sig langs Daasens Loddesteder, og i saa Tilfælde er det ikke Bakterier, der er paa Spil, men det er Syre fra Lodningen, der er Aarsagen.

Saa er der den meget uheldige Fejl, Bombage. Herved forstaar man, at Mælken gaar i Gæring under Luftudvikling, saa i første Omgang Daasens Endebunde buler ud, og i særlig slemme Tilfælde gaar Daasen op i Sømmene. Det kan være Smørsyrebakterier, der er paa Færde, men i de fleste Tilfælde er det Gærsvampe, der er Aarsag til Fejlen. Forureningen kan skyldes daarlig Mælke kvalitet, der gør sig gældende, idet man arbejder med for lav Forvarmetemperatur eller for kort Opvarmningstid, men Forureningen kan ogsaa være sket ved urene Rør eller Beholdere, ligesom den kan være tilført med Sukkeret, og i denne Forbindelse maa der derfor

gøres opmærksom paa, at der kun maa indkøbes tørt og rent Sukker, og at det skal lagres tørt paa Fabriken.

Den sukrede Mælk kan ogsaa blive tyk og ostet. Denne Fejl kan ogsaa skyldes Bakterier, og i saa Tilfælde indtræder der samtidig en forhøjet Syregrad. Det drejer sig om Kokker, og man kan hjælpe paa Fejlen ved større Sukkerkoncentration, men da Kokkerne let ødelægges ved Opvarmning, maa man mene, at det drejer sig om en Infektion efter Inddampningen, og en saadan burde kunne undgaas.

Som anden Aarsag til tyk Mælk maa der henvises til, hvad der forud er nævnt om Forvarmningstemperaturens Indflydelse paa Konsistensen.

Endelig kan Bakterievirksomhed i den sukrede Mælk ogsaa frembringe Harskhed, og i de fleste Tilfælde vil man her have at gøre med en Forurening fra Fabrikens Vand.

Hvis man ikke passer Vakuumpanden ekstra godt med Rengøring, kan der ogsaa være Tale om Dannelse af forskellige Kobbersalte, og disse vil, selv om de ikke kommer til Stede i saa store Mængder, at de ligefrem gør Kondensmælken farlig, dog let kunne give den en ubehagelig Metalsmag.

Naar man saa gaar til den usukrede Mælk, maa man vel nok blandt dens specielle Fejl først nævne Sammenløbningen (Koagulationen). Det er Steriliseringen, der foranlediger Sammenløbningen, og Temperaturen og Steriliseringens Varighed vil i Forbindelse med Mælkens Koagulationstemperatur være de afgørende Faktorer.

Den raa Mælks Kvalitet er saa igen bestemmende for den sidstnævnte Faktor, Koagulationstemperaturen. Jo friskere, sundere, og man kan vel ligefrem sige, jo mere normal den raa Mælk er, desto højere vil Koagulationstemperaturen ligge. For det første vil Mælken, hvis den er syrlig, sænke omtalte Temperatur, og det samme vil løbeproducerende Enzymer gøre. Dernæst har man ment, at Undgaelsen af Koagulationen beroede paa en vis Ligevægt mellem Mælkens Salte, særlig Calcium, Magnium, Citrater og Fosfater. Der kan være for lidt, men er i Almindelighed for meget Calcium, og det sædvanlige er derfor, at man hæver Koagulationstemperaturen ved Tilsætning af Citrater og Fosfater, f. Eks. fosforsurt Natron, men her i Danmark er Natriumbikarbonat det eneste, det er tilladt at tilsætte, og selv om det ogsaa hjælper, saa er der den Fare ved det, at det giver den steriliserede Mælk en mørkere Farve.

Forvarmningen hæver jo ogsaa Koagulationstemperaturen, og dens Virkning skal i Tilslutning til foranstaaende bestaa i Udfældning af en Del af Calciummængden. Forvarmningen skal op paa 95—100° for at virke, men den maa ikke udstrækkes i over 5 Minutter, da den ellers let giver for mørk Farve.

Et andet vigtigt Forhold ved den usukrede Mælk er Muligheden for Fløde-afsætning, men dette Forhold er ret indgaaende omtalt under Fremstillingen, idet det saa afgjort er et Behandlingspørgsmaal.

De forskellige Bakteriefejl som f. Eks. gæret, bitter og fisket maa enten skyldes daarlig Sterilisering eller utætte Daaser, saa det er ikke Fejl, det burde være saa vanskeligt at komme til Livs.

Der kan dog særlig paa en bestemt Tid af Aaret komme Bombage ogsaa i den usukrede Mælk, den skyldes en anaerob Bakterie, der kan taale endog 15 Minutters

Ophedning til 118°. Man er tilbøjelig til at mene, at den stammer fra Foderet, men tør dog ikke helt afvise Muligheden af, at der kan ske Infektion fra urene Redskaber o. lign. Den kan altsaa kun modvirkes ved særlig kraftig Sterilisation.

Som tidligere nævnt indrettes Steriliseringen efter Forholdene, idet man ikke ønsker at drive den videre, end Mælken kræver, for ikke at omdanne denne mere end nødvendigt, Mælken har jo ogsaa Tilbøjelighed til at blive mørkfarvet ved for stærk Behandling.

Man stiller Krav om god Mælk til Smørproduktion og endnu større Krav, naar det gælder om Osteproduktion, og dog er dette Spørgsmaal uden Tvivl af endnu større Betydning, naar det gælder Mælk til Kondensering. Der er under den foranstaaende Omtale af Fejlene ved kondenseret Mælk Gang paa Gang henvist til den raa Mælks Kvalitet, og denne betyder uden Overdrivelse, at uden første Klasses Mælk kan man ikke lave et første Klasses Produkt i kondenseret Mælk.

For det første skal Leverandørerne være bekendt med, at der ikke maa være Tale om at levere Mælken fra syge Køer eller fra Køer 30 Dage før og 8 Dage efter Kælvningen, ligesom der kun maa anvendes absolut sundt Foder, der er uden stærk og gennemtrængende Lugt, samt at Mælken skal være renlig malket og behandlet og meget omhyggelig afkølet.

Og paa Fabrikken maa der gennemføres en grundig Kontrol, og denne maa udstrækkes saa vidt, som det er muligt indenfor den Tid, der af praktiske Grunde kan afses dertil. Undersøgelserne gælder selvfølgelig først Lugt og Smag, men desuden Titring, Alizaroprøve, Reduktaseprøve o. s. v.

Indholdet i kondenseret Mælk.

De forskellige Varer, der forhandles som kondenseret Mælk, kan være ret forskellige i Indhold, og nedenstaaende Opgivelser maa derfor kun tages som Eks-empler:

	Fedt	Fedtfrit Tørstof	Sukker	Vand
	pCt.	pCt.	pCt.	pCt.
sukret Kondensmælk (Sødmælk)	8.0	25.0	39	28
sukret Kondensmælk (Skummetmælk)	9.3	23.7	43	24
		25.0	44	31
		26.0	48	26
usukret Kondensmælk	7.3	17.7		75
	9.0	22.5		68.5

Mælkepulver

Det ligger jo ret nær at fortsætte Indtøringsprocessen saaledes, at man ikke standser ved den foran omtalte kondenserede Mælk, men forsøger at bortdampe alt Vand, saa man kun beholder Mælkens Tørstof tilbage. Derved vil man jo opnaa en endnu mindre Forsendelsesmængde og ogsaa en større Holdbarhed. Spørgsmaalet bliver blot, om man ikke gennem Processen ændrer Mæketørstoffet saaledes, at man ikke paa Forbrugsstedet kan genfremstille Mælk af Produktet. Dette maa selvfølgelig

lig være Maalet for Indtørringen, og i det følgende vil der blive givet en kortfattet Fremstilling af, hvorledes man paa forskellig Maade kan forsøge at løse dette Spørgsmaal.

Ogsaa Tørmælksfremstillingen regner man fra Midten af forrige Aarhundrede, og man faar let det Indtryk, at man paa den Tid ogsaa rent bogstaveligt har tænkt den som en Fortsættelse af Kondenseringen. Indtørringen var en afbrudt Proces, man tørrede en Portion ad Gangen, og Indtørringen fandt Sted i en Slags Gryde, med eller uden Vakuum, hvor man ved en meget kraftig Omrøring maatte hindre, at Mælken, efterhaanden som den blev stivere, brændte paa. Fremstillingen kostede uhyre megen Kraft, og Resultatet var en ikke meget tiltalende, haard og stiv Masse. Noget lettere Behandling og mere sprød Masse fik man ved at sætte Sukker til Mælken. Det var intet Under, at saadanne Indtørringsprocesser ikke kunde vinde frem ved Siden af Kondenseringen, der næsten straks fandt ind paa tiltalende Baner.

Den første Tørringsmetode, der egentlig kan siges at være slaet igennem, er Tromlemetoden, og indenfor denne maa man uden Tvivl indrømme, at Just-Hatmakers System er det, der har fundet størst Anvendelse.

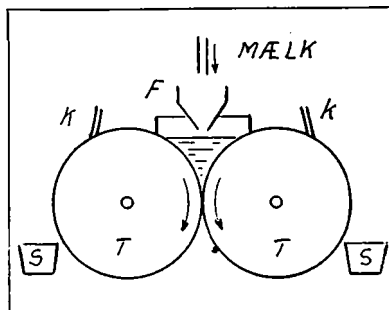

Fig. 3.

Amerikaneren John A. Just fik i 1902 Patentet udstedt, og Englænderen James A. Hatmaker indførte Systemet i Europa, hvor det med enkelte Ændringer og under Navnet Just-Hatmakers System fik en meget stor Udbredelse. Princippet i Systemet ses i Fig. 3. De to Tromler, T, er ophængt paa hule Aksler, saaledes at de næsten berører hinanden. Tromlerne varmes op til ca. 115°, Damptilledning og Fortætningsvandafgang sker gennem de hule Aksler. Mælken ledes til foroven gennem Fordeleren, F, saaledes at Mælken kommer til at staa og koge mellem de to Tromler, og idet Tromlerne nu drejes rundt, saaledes som Pilene viser, vil de tage en tynd Mælkehinde med sig, denne tørres hurtig ind, og naar den naar om til Knivene, K, skal den være saa tør, at den skræbes af og som et tyndt Silkepapirs-Flor falder ned i Kasserne, S. Herfra kan den tørrede Mælk automatisk fjernes ved Hjælp af en Snegl, og den kan saa føres til en Mølle, hvor den males og sigtes.

Systemet arbejder i Almindelighed udmærket, men det er en absolut Fordring, at Mælken skal være frisk, og det kan derfor ofte være nødvendigt at pasteurisere og afkøle Mælken ved Ankomsten til Mejeriet, ligesom det ogsaa bruges at tilsætte tvekulsurt Natron.

Foruden de Tromlesystemer, der med 2 Tromler (med Vakuum og uden Vakuum) minder meget om Just-Hatmakers System, træffer man adskillige Tromleanlæg, hvor der kun findes en Tørrerotromle, og hvor man saa paa een eller anden Maade, der ofte kan være meget sindrig, tilfører Mælken til denne Tromle.

En Metode af denne Art er Gabler-Salitors, hvor en mindre Tromle dykker ned i Mælken og ved sin Berøring med den større Tørrerotromle overfører en Mælkehinde til denne. Selve Tørringen sker her i let Vakuum og med en

Tromletemperatur paa 92—94°, og den anvendte Mælk skal helst være ret stærkt forkondenseret.

Medens ovennævnte Typer særlig har fundet Anvendelse i Europa, saa finder man i de senere Aar forskellige andre Systemer i U. S. A., hvor der ogsaa er Tale om Tørring paa een Tromle i Vakuum, men hvor Tilføringen af Mælken sker paa helt andre Maader.

Et andet Hovedprincip, der har bevist sin Brugbarhed, er Sprøjte- eller Forstøvningsprincippet. Man regner med, at dette skriver sig fra 1872, da en Amerikaner førte det frem, men det fik dog først nogen virkelig Betydning fra 1909, da Tyskeren

St a u f gav det en Form, saa det blev praktisk anvendeligt. I Fig. 4 er der givet en Skitse af Staufs System. Mælken bliver sprøjtet ind i Tørrekamret, T, gennem Sprøjterne, S, og idet der blæses varm Luft op fra Bunden ved B, vil Vandet i de finede Mælkepartikler ret hurtigt fordampe, og naar Luft og Mælkestøv naar ud i de videre Rum, K, vil det tungere Mælkepulver falde ned i Tragtene, medens Luften gaar ud foroven. Helt rensat for

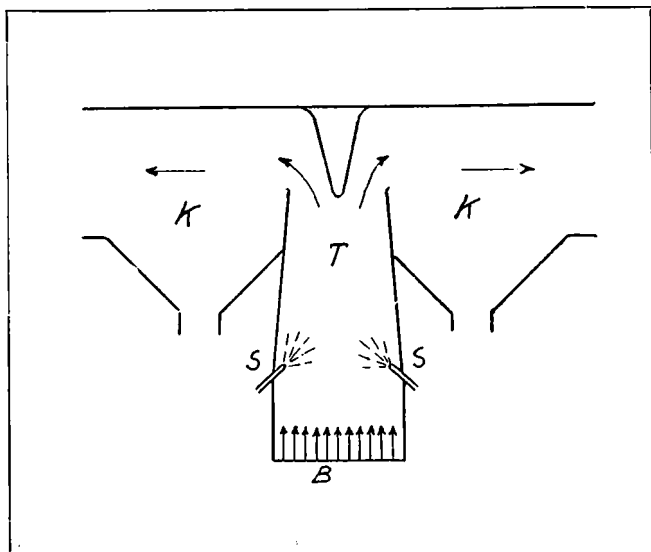

Fig. 4.

Mælkestøv bliver Luften dog ikke, saa det er af stor Betydning for det økonomiske Resultat, at man ved Hjælp af Sigter faar alt Mælkepulver med. Det er ved denne Metode kun et kort Øjeblik, Mælken er paavirket af den høje Lufttemperatur, thi denne falder hurtigt, naar Fordampningen begynder. Metoden er videreført og lever direkte videre i vor Tid i Form af Merrel-Soule Anlæg, selv om man rent ydre set har vanskelig ved at se Ligheden, og selv om disse Anlæg arbejder med kondenseret Mælk.

En anden Efterkommer af Staufs Idé er Krauses System, idet der dog er indført en helt ny Maade at forstøve Mælken paa. Inde i Midten i det cylindriske Tørrekammer sidder der en roterende Skive, og i denne er der nogle radiære Gennemboringer, saa Mælken, der føres til ved Midten, bliver slynget ud mod Kamrets Væg, hvor den paa Grund af Skivens store Hastighed, 5.000—20.000 Omdr. pr. Minut, bliver fuldstændig sønderdelt. Ligesom før bliver der nu sendt varm Luft op gennem den frembragte Mælketaage, og Tørringen finder Sted. Metoden har en Del Anvendelse i Europa, og der arbejdes med forinddampet Mælk.

Endnu en Sprøjtemetode skal omtales, nemlig Gray-Jensens, ganske vist findes der vist ikke mange Anlæg af denne Slags i Europa, men Amerika maa jo

endnu siges at være det førende Land indenfor Mælkepulverets Omraade, og der har Metoden vundet en absolut Anerkendelse som den fineste i sin Art.

For at forstaa lidt af, hvad der er lagt af teknisk Snille i dette System, maa man helst følge Mælkens Vej, lige fra den begynder ved Indvejningen, til den ender som pakket Mælkepulver, idet de enkelte Apparater kun er Enere i een stor velovervejeth Plan. Vi vil dog først gennemgaa Tørresystemet for derefter at tage et hastigt Trip

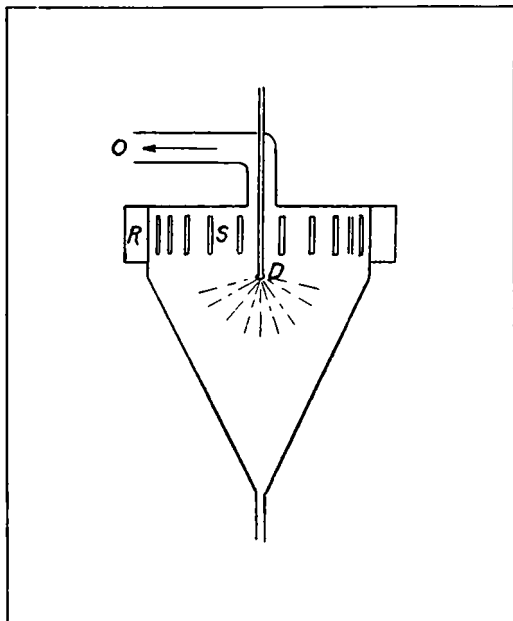

Fig. 5.

gennem hele Anlægget. I Fig. 5 ser man den koniske Tørretromle, hvori Mælken sprøjtes ind gennem den roterende Dyse, D. Indsprøjtningstrykket er 200 Atm., og Temperaturen er 75°. Oppe foroven findes der et ringformet Rum, R, og herfra blæses den ophedede Luft ind i Tørretromlen gennem de tangentielt stillede Aabninger, S. Ved at føre Luften ind paa denne Maade faar man den til at vandre i Sneglebane indefter, indtil den til Slut gaar ud ved Midten gennem Røret, O. Mælken, der sprøjtes ind i Midten gennem den roterende Dyse, vil paa Grund af Centrifugalkraften ogsaa foretage en Sneglebevægelse, men denne vil gaa udad, saaledes at Luft og Mælk kommer i Modstrøm med hinanden, hvorved Mælkevædsken kommer i Berøring med den koldeste Luft (75°), og først efterhaanden som Mælkestoffet tørrer, stiger Temperaturen, til den helt ude er ca. 125°. Pulveret glider ned ad de skraa Vægge og samles forneden, hvor det tages bort. Bevægelsen nedad kan sikres ved en roterende Kæde.

Naar Mælken kommer ind til Fabrikken, bliver den først paa en almindelig Forvarmer opvarmet til ca. 75° og gaar dernæst til en Samlebeholder. Fra denne sprøjtes Mælken ind i en Slags Kondensator, hvor den inddampes en Del, ved at Rummet gennemstrømmes af Luften fra Tørretromlen. Den ca. 75° varme Luft leverer Varme til Fordampningen og gaar altsaa bort som en koldere fugtig Luft, men samtidig har den til Mælken afgivet de Mælkestøvpartikler, den førte med sig fra Tørretrummet, og som det ellers kniber med at faa rensat helt fra. Under denne Inddampningsproces er Mælken ogsaa blevet noget afkølet, og den varmes paany op til 75°, før den gaar i Tørrerummet. Som ovenfor nævnt forlader Pulveret Tørretromlen forneden, og det tages her af en Blæser, som gennem Sigter fører det direkte til Pakkemaskinen, saa man kan være sikker paa, at der ingen Infektion sker efter Tørringsprocessen.

Til sidst skal nævnes en ganske interessant Konstruktion, som er opfundet af en Mand, der har arbejdet overordentlig meget med Tørringsprocesser, nemlig Tyske-

ren Dr. Knock. Maaske hører Systemet nærmest hjemme blandt Tromletørremaskinerne, men det falder alligevel i sin Idé saa meget udenfor Rammen, at det godt kan være rigtigt at opføre det for sig selv.

Tromlerne er her lodretstaaende og af forholdsvis lav Temperatur, idet man f. Eks. godt kan varme dem op ved Hjælp af Spildedamp. Selve Tromlens Overflade er glasseret eller ligefrem dannet af en Glaskappe, saaledes at Mælkepartiklernes Vedhængning ved Tromlen bliver forholdsvis ringe. Paa disse Tromler sprøjtes Mælken ind, idet Sprøjterørene er lodretstaaende og ret nær ved Tromlen, og det mest bemærkelsesværdige ved hele Processen er, at Sprøjtningen ved Trykket og Hullernes Størrelse er lagt saaledes tilrette, at Mælken sætter sig paa Tromlen som smaa adskilte Draaber, Dugdraaber, og ikke, som det ellers er almindeligt ved Tromletørremaskiner, danner en sammenhængende Mælkehinde. Dr. Knock opnaar ved dette, at Tørringen kan ske ved langt lavere Temperatur og dog være færdig, naar Tromlen omtrent har drejet sig en Omgang, og Mælkekornene naar om til Skraberens, der med en hurtig Bevægelse ligesom sprænger dem fra. Det, at Tør-mælken fremkommer som Korn, har endvidere andre Fordele, f. Eks. er Overfladen forholdsvis lille, saa blandt andet Faren for Fugtighed bliver mindre, ligesom ogsaa Tabet ved Luftaftrækket bliver meget mindre end ved støvagtigt Pulver.

Disse Tromler kan være i forskelligt Antal, og de kan sammenbygges paa forskellig Maade; man har bygget Apparater med en samlet Ydeevne af indtil 10.000 L/Time.

Fejl ved Mælkepulver.

Naar man vil tale om Fejl ved Mælkepulver, saa maa man stille sig klart, at Kravene til Produktet kan være forskellige efter Anvendelsen, og at det, der kaldes en Fejl af den ene Kunde, ikke altid er det i en anden Kundes Øjne.

I denne Henseende kan man f. Eks. nævne Mælkepulverets Opløselighedsforhold, skal Mælkepulveret anvendes som Drikkemælk, saa er det et af de første Krav, at det skal være fuldt opløseligt, saaledes at man ved Tilsætningen af en passende Vandmængde faar et Produkt, der nærmer sig i meget høj Grad til den naturlige Mælk, men skal Mælkepulveret anvendes i Industrien, f. Eks. ved Baging eller til Chokolade, saa er Opløseligheden kun en Biting, og der er andre Forhold, man lægger langt mere Vægt paa.

Men for nu alligevel at begynde med Opløseligheden, hvad er det saa for Forhold, der her spiller ind og betinger den store Forskel, der i denne Henseende er paa det i Handelen værende Pulver?

I sig selv er de forskellige Indtørringsprocesser meget afgørende for, om det fremstillede Pulver bliver letopløseligt eller ej, og dette er egentlig ikke underligt. Hvis Indtørringen nemlig kan ske, uden at Mælketørstoffet undergaar nogen Forandring, saa maa Opløseligheden være bibeholdt, men de forskellige Metoder er jo ikke lige lempelige i deres Behandling, saa der sker ofte Omdannelse især af Mælkenes Æggehvide-stoffer.

I Opløselighedshenseende er derfor de Behandlingsmaader bedst, der arbejder med de laveste Temperaturer, og hvor Mælken udsættes den kortest mulige Tid for

den høje Temperatur, og man kan her sige, at Sprøjtemetoderne i Almindelighed gaar foran Tromleanlæggene.

Endvidere skal Pulveret tørres godt og opbevares tørt. Et Fugtighedsindhold af ret meget over 3 pCt. vil hurtig bevirke, at Opløselighedsevnen tabes, antagelig fordi Mælkesyren saa bliver i Stand til at virke ind paa Kaseinet og gøre dette uopløseligt. Fugtighedsspørgsmaalet bliver altsaa ikke alene et Spørgsmaal om et godt Tørringsanlæg, men ogsaa om en velegnet Emballage, hvor Fugtigheden ikke trænger igenem.

Det synes at hjælpe paa Opløselighedsevnen, at Pulveret bliver findelt, og dette maa jo saa forklares ved den større Overfladetørring mellem Pulver og Vand, men det er ogsaa muligt, at det er noget mere tilsyneladende, det drejer sig om, idet man paa Forhaand maa vente, at det ved det finere Pulver varer længere, før Bundfaldet viser sig. Altfor støvfint skal man dog ikke gøre Pulveret, idet man saa faar rent praktiske Vanskeligheder med at røre Pulveret ud i Vand.

Hatmaker tilraadede at tilsætte Natriumbikarbonat for at hjælpe paa Opløseligheden, og det virker ogsaa i denne Retning, men man skal her ligesom ved kondenseret Mælk være forsigtig og ikke tilsætte for meget, da det ved Ophedningen giver en mørkfarvet Mælk.

Den værste Fejl ved Sødmælkspulver er uden Tvivl tallet Smag og Lugt. Saavidt man kan forstaa, skyldes Fejlen en Iltning af fede Syrer (Glykolsyre), og alle de Forhold, der kan bevirke en forøget Iltning, maa derfor modarbejdes af bedste Evne.

Den allerførste Betingelse for, at der kan komme Iltning, maa Tilstedeværelsen af Ilt siges at være. Kan Ilt udelukkes, saa er Fejlen borte. Dette er imidlertid et saare vanskeligt Punkt, for selv om man fylder Daasen, saa er selve Pulveret luftfyldt, og det viser sig, at det lette Sprøjtepulver, der har mere Luft i sig end Tromlepulveret, bliver lettere tallet end dette. En stærk Sammenpresning i Briketter vil selvfølgelig være en Fordel.

Varme og Lys fremmer Iltningen. Varmen betyder, at man skal fjerne Pulveret saa hurtigt som muligt fra Tørrekamret, samt at man ikke skal lagre ved alt for høj Temperatur, dog synes 20° ikke at være ødelæggende. Lyset spiller i Almindelighed ingen Rolle i Praxis, idet Emballagen vel altid lukker Lyset ude.

Meget stærkt tørret Pulver synes at være mest udsat for at blive tallet, saa man skal sikkert helst søge at opnaa en Fugtighedsgrad paa godt 3 pCt.

Kobberealte forøger Fejlen, idet de virker fremmede for Iltningen, det maa derfor absolut anbefales, at alle Opbevaringskar af Kobber holdes godt fortinne, samt at alle Kobberrør, Kølere eller Forvarmere, hvor Mælken hurtig passerer, i hvert Fald holdes rene for Kobberealte, saa betyder det knapt saa meget, om der findes udækkede Kobberplader.

Man kan modvirke Iltning ved en Tilsætning af Rørsukker, men dels skal der ret betydelige Mængder til, dels er der ved Pulverets Anvendelse sjældent Ønske om Sukkerindhold, saa det bliver mere paa de andre nævnte Punkter, der skal sættes ind.

En anden Fejl, der hører Sødmælkspulveret til, er harsk Lugt og Smag. Da man mener, at det er fedtspaltende Enzymer, der er Ophavet til Fejlen, vil det forstaaes, at Tørringsprocessen kan være af ret stor Betydning. Fejlen forekommer overhove-

det kun i Pulver, der falder for Storchs Prøve, saa de Behandlingsmaader, der har givet Mælken en stærk Varmebehandling, udelukker ganske Fejlen. Paa dette Omraade har Tromlemetoden altsaa Fordel fremfor Sprøjtetørringen, men man har det Middel, som altid er godt, at man kontrollerer den anvendte Mælk omhyggeligt og kun anvender absolut første Klasses Mælk.

Endnu en Fejl skal nævnes, nemlig flov Smag og Lugt. Denne Fejl kan optræde baade i Sødmælks- og Skummetmælkspulver, idet det drejer sig om Omdannelser ved Æggehvitestoffet. Det synes, som om det nærmest er Fugtigheden, der betinger den, og man har saaledes ret nær til Forebyggelsen. Man skal som før nævnt baade producere og opbevare tørt.

Ligesom Pulveret har bedst af en passende Fugtighedsprocent, ikke under og heller ikke ret meget over 3 pCt., saa viser det sig ogsaa at være bedst med en vis Opbevaringstemperatur, ikke gerne over 20 °, da man saa fremmer Fejl som tælling og flov Smag, men paa den anden Side er det ganske formaalsløst at opbevare Mælkpulver i Kølerum, da man ved for lav Temperatur faar en mærkelig gammel Smag og Lugt frem.

Man er nu om Stunder naaet frem til at kunne fremstille udmærket Mælkpulver. Det billigste og holdbareste er i Almindelighed Tromlepulveret, men ogsaa det letopløselige Sprøjtetpulver kan nu fremstilles i gode og holdbare Kvaliteter.

Ernæringsværdi og Anvendelse af behandlet Mælk.

De to Forhold, der skal berettige Produktionen af behandlet Mælk overfor den raa Mælk, maa være den større Holdbarhed og den større Koncentration af Næringsværdien. Paa den anden Side kommer saa Spørgsmaalet, hvorvidt den behandlede Mælk er i Stand til at erstatte den friske.

Paa Steder, hvor der er let Adgang til sund og frisk Mælk, vil man aldrig for direkte Konsum foretrække den behandlede Mælk; thi selv om denne i sine Egenskaber nærmede sig aldrig saa meget til den friske Mælk, saa maatte den ved sin Pris blive slaaget ud. Men der er jo mange Steder Jorden over, hvor der netop ikke er let Adgang til den friske Mælk, f. Eks. i Tropeegnene og de kolde Egne samt paa Sørejser, ligesom det ofte i Storbyer kan knibe med at faa god, frisk Mælk.

Udenfor Konsummælken har den behandlede Mælk et helt andet Felt, hvor den ofte er den friske overlegen, nemlig til industrielt Brug. Blandt disse Anvendelser maa særlig nævnes Chokoladefabrikker, Bagerier, Icecreamfabrikker og Drogerier.

Hvad Ernæringsværdien angaar, saa maa den behandlede Mælk i Almindelighed her sidestilles med kogt Mælk og saaledes foretrækkes for den raa Mælk, saafremt denne ikke er absolut frisk. Medens man i Almindelighed regner med, at den usukrede Kondensmælk er steril, saa er dette ganske vist ikke Tilfældet med den sukrede, men Forholdet er dog saaledes, at denne normalt kun indeholder en Brøkdel af de Bakterier, der findes i alm. Mælk.

Vitaminspørgsmaalet ligger noget forskelligt efter de forskellige Behandlingsmaader, og særlig maa det antages, at Vitamin C i usukret Kondensmælk og i Mælkpulver, der er tørret ved høj Temperatur, er betydelig svækket, og man maa derfor

absolut tilraade Tilsætning af Appelsinsaft eller lignende, naar man vil anvende behandlet Mælk som Føde for spæde Børn, men med denne Tilføjelse har man haft udmærkede Resultater.

Danmarks Produktion og Udførsel af behandlet Mælk.

De følgende Tabeller giver en Oversigt over Danmarks Forhold paa den behandlede Mælks Omraade. Tabel I fortæller om Produktionen i Aarene 1924—30, og det, der her i første Linje falder i Øjnene, er det Spring, som Mælkeeksportens Sammenbrud giver mellem Tallene fra 1924 til 1925 for en Del af Produktionsgrenene.

Tabel I. Danmarks Produktion af behandlet Mælk 1924—30.

Aar	Mælk	Fløde	Sødmælk	Sødmælk	Sk.-Mælk	Mælk	Tørmælk
	homogen. steriliseret hermetisk 1000 kg	homogen. steriliseret hermetisk 1000 kg	kondenseret hermetisk sukret 1000 kg	kondenseret hermetisk usukret 1000 kg	kondenseret hermetisk sukret 1000 kg	kondenseret ikke hermetisk 1000 kg	
1924.....	1051	293	3538	2167	21271	1637	1723
1925.....	151	436	3494	562	21782	607	
1926.....	123	485	3773	929	19512	131	153
1927.....	110	1094	3986	903	18994	43	210
1928.....	114	1903	4922	1195	16512	240	499
1929.....	151	1967	4110	2003	16154	292	405
1930.....	282	2553	4489	2564	14285	408	390

Endvidere lægger man Mærke til, at vor største Produktionsgren saa afgjort er den sukrede, kondenserede Skummetmælk, den er saa stor, at den ikke alene kan hævde sig paa Vægten, men at den til Trods for, at det er en forholdsvis billig Vare, dog ogsaa bliver den største i Pris. Det er særlig de engelske Arbejdere, der er Aftagere af denne Vare.

Tabel II. Danmarks Udførsel af behandlet Mælk 1924—30.

Aar	Fløde		Sødmælk		Sødmælk		Sk.-Mælk		Tørmælk	
	homogeniseret steriliseret hermetisk 1000 kg	1000 Kr.	kondenseret hermetisk sukret 1000 kg	1000 Kr.	kondenseret hermetisk usukret 1000 kg	1000 Kr.	kondenseret hermetisk 1000 kg	1000 Kr.	1000 kg	1000 Kr.
1924.....	178	409	4377	6336	4559	5493	22404	22553	1916	4952
1925.....	286	801	3620	5154	771	1029	21478	17715	215	538
1926.....	572	1306	3729	3810	1079	1029	20177	10921	54	49
1927.....	909	2155	3834	3550	943	803	19399	9579	158	186
1928.....	1667	4012	4727	4341	1122	956	15342	7814	420	510
1929.....	1932	3673	4805	4098	1894	1475	16286	6652	366	411
1930.....	2404	3705	4552	3623	2375	1746	14219	5927	246	232

Tabel II fortæller om Danmarks Udførsel af behandlet Mælk saavel i Varemængde som i Pris. Tabellen gælder for Aarene 1924—30, og Flødeeksporten viser igennem disse Aar en ret stærkt stigende Linje; men ellers maa man jo sige, at selv om der ses bort fra 1924, saa viser Tallene som Helhed ingen væsentlig Fremgang i Varemængden, og hvad Prisen angaar, finder man selvfølgelig en tilsvarende Nedgang som paa andre Mejeriprodukter.

Tabel III. Danmarks Udførsel af behandlet Mælk i 1930.

Land	Fløde homogeniseret steriliseret hermetisk		Sødmælk kondenseret hermetisk sukret		Sødmælk kondenseret hermetisk usukret		Sk.-Mælk kondenseret hermetisk		Tørmælk	
	100 kg	1000 Kr.	100 kg	1000 Kr.	100 kg	1000 Kr.	100 kg	1000 Kr.	100 kg	1000 Kr.
Storbritannien	23832	3677	15265	1214	17502	1356	132864	5534	1849	163
Tyskland	37	6	10674	828	713	39	6401	241	46	6
Island	33	5	3		395	26			12	1
Spanien	1		657	52	23	2	107	6	22	3
Italien			3		309	15			5	1
Grækenland			380	31	21	2	6		11	1
Øvrige Europa	44	5	445	36	499	36	88	6	135	14
Nordamerika	50	8	71	6	100	7			3	1
Kuba og Portoriko ..			2621	208					1	
Vestindien			2923	241	118	8	24	1	6	1
Meksiko og Mellem- amerika			177	13	30	2	78	4	55	6
Brasilien	1		523	41					2	
Argentina			634	50	13	1	6			
Øvrige Sydamerika ..	3		671	53	65	4	8		47	6
Marokko			3129	247	163	9	124	8	57	6
Brit. Besidd. i Afrika	6	1	714	56	268	22	382	16	44	5
Øvrige Afrika	4		421	34	506	27	498	24	2	
Britisk Indien	8	2	1218	104	1492	98	514	29	8	1
Singap., Malakka m.m.			1472	123	108	6				
Siam			1960	162	376	25			20	3
Hollandsk Ostindien.	4	1	920	73	619	36	990	53	15	1
Andre Lande i Asien samt Australien ...	1		637	51	432	25	103	5	115	13
Ialt ...	24024	3705	45518	3623	23752	1746	142193	5927	2455	232

For af de to Tabeller I og II at kunne skønne om Danmarks Forbrug af behandlet Mælk maa man vide noget om Indførslen. Det er dog kun for Mælkepulver. der her er Tale om noget nævneværdigt, og for 1930 bestod denne i 77.000 kg til en Værdi af 68.000 Kr.

Hvad Danmarks Udførsel af behandlet Mælk angaar, saa er Storbritannien jo Hovedaftageren, saaledes som det er det for vort Smør, og som det forresten er det for behandlet Mælk i det Hele. Det er dog ret morsomt at se, at selv om vor Eksport af disse Varer er ret ringe, naar man ser hen til Danmark som det udprægede Mejeriland, og selv om Størsteparten af denne Eksport gaar til England, saa findes der dog næsten ikke den Del af Jordkloden, hvor ikke Varen naar hen under een eller anden Form, det være sig som homogeniseret Fløde, som Kondensmælk eller som Mælkepulver.

Tabel III viser ret detailleret dette Forhold, og man maa vel antage, at der i selve dette, at vore Eksportører har Forbindelse med saa stort Antal forskellige Kunder, ligger en Mulighed for at føre denne Eksportgren videre i Fremtiden.

Litteratur:

- Hunziker: Condensed Milk and Milk Powder. Illinois 1926.
 C. Knock: Das Trocknen kolloidaler Flüssigkeiten. Berlin 1927.
 C. Knock: Milchverwertung. Berlin 1930.

Virksomhed og Handel

af Redaktør Aage Schmidh, København

Den officielle Produktionsstatistik 1930 (Statistiske Meddelelser 4. R. 89. Bd. 2 Hefter 1931) indeholder følgende Oplysninger udover, hvad er anført i dette Bind p. 652 og Bd. I p. 389.

Statistiken omhandler 23 Virksomheder, hvoraf 8 med 551 Arbejdere fremstillede kondenseret Mælk i eller uden Forbindelse med anden Mejerivirksomhed, og 4 Virksomheder fremstillede Tørmælk. De øvrige Virksomheder fremstillede kun Eksportfløde.

Der blev fremstillet 6,590,000 kg Eksportfløde (homog. og ster. paa Flasker) til en Salgsværdi af 3,320,000 Kr.

Den samlede Salgsværdi af de p. 652 nævnte Artikler var 14,734,000 Kr. Den samlede Salgsværdi af Mælkekonserves var saaledes 18,054,000 Kr.

Til Produktionen af kondenseret Mælk og Tørmælk anvendtes:

	Dansk	Udenlandsk
Sødmælk	16,509,000 kg	
Skummetmælk	50,917,000 »	
Fløde	276,000 »	
Sukker	7,645,000 »	1,345,000 kg
Udgiften til Emballage var 3,125,000 Kr.		

Virksomhederne beskæftigede 283 Mænd og 358 Kvinder, ialt 641 Personer, heraf 36 under 18 Aar. Desuden beskæftigedes ca. 35 Chauffører m. v. (Arbejderantallet er delvis beregnet som Følge af, at en Del af Produktionen er fremstillet paa almindelige Mejerier).

Erhvervstællingen 1925 (Statistisk Tabelværk 5. R. Litra A. Nr. 18 1929) regner med 20 Virksomheder (1 i Hovedstaden, 11 i Provinsbyerne og 8 i Landdistrikterne). Det samlede Personel var 689, hvoraf 535 var egentlige industrielle Arbejdere. De 11 Fabrikker i Provinsbyerne beskæftigede alene 452 industrielle Arbejdere.

Der var 18 Indehavere og Direktører, 31 Personer i Kontorerne og 37 Personer i det overordnede tekniske Personale.

Den samlede Værdi af Produktionen var 40,609,000 Kr. Heraf laa de 1,3 Mill. Kr. paa de 5 Virksomheder, der beskæftigede 1—5 Arbejdere, de 8 Mill. Kr. paa de 10 Virksomheder, der beskæftigede 6—20 Arbejdere, de 9,2 Mill. Kr. paa de 2 Virksomheder, der beskæftigede 21—100 Arbejdere, og endelig de 22,1 Mill. Kr. paa de 2 Virksomheder, der havde over 101 Arbejdere.

Mælkekonserves-Fabrikationen

I Henhold til Landbrugsministeriets Bekendtgørelse af 26. Okt. 1927 er et Antal Fabriker autoriserede med Tilladelse til Udførsel:

Eksportfabriker:

De autoriserede Eksportfabriker er følgende, nævnte i officiel Orden:

A/S Den danske Mælkekondenseringsfabrik, Nakskov [Maribo], Nykøbing F. og Horsens. (Se nærværende Bd. p. 657).

Dansk Fløde Eksport, Thorsgade 25, Odense.

Andelsmejeriet Skovkilde, Vraaby pr. Haarlev. (Se Bd. II p. 291).

Der anvendes aarligt ca. 320,000 kg Mælk til Tørmælk, og der fremstilles ca. 40 Tons.

Randers Andelsmejeri, Randers. (Se Bd. IV p. 76).

A/S Møens Tørmælksfabrik, Stege.

Mejeriet »Tivoli«, Gudumholm. (Se Bd. IV p. 220).

The Canned Cream and Milk Company A/S, Odense. (Se Bd. III p. 118).

Marius Pedersen, Sønderbys Fabriker, Ebberup.

Andelsmejeriet »Vesterbro«, Aarhus. (Se Bd. III p. 397).

Andelsmejeriet »Skanderup«, Lunderskov. (Se Bd. III p. 532). (Produktionen p. T. op-hørt.)

I/S Svendborg Flødefabrik, Svendborg. (Se Bd. III p. 238).

Aalborg Mejeri, Ved Stranden 5, Aalborg. (Se Bd. IV p. 121).

A/S L. E. Bruun, Export, Fredericia, Hjørring.

Tølløse Flødefabrik v/ Vald. Olsen, Tølløse.

Thorup Mejeri pr. Knebel.

Der anvendes ca. 450,000 kg egen Mælk og fremstilles heraf ca. 40,000 kg Mælkepulver, hvoraf ca. 4 pCt. gaar til Eksport.

A/S Eksportflødefabriken »Danmark«, Roskilde.

Ialt 18 Virksomheder.

Andre Fabriker.

1. Kontrol-distrikt:

Kirke-Værløse Fællesmejeri, Værløse. (Se Bd. I p. 634).

Klostermosegaard Mejeri, Helsingør. (Se Bd. I p. 702).

Hørsholm Flødefabrik, Hørsholm. (Se nærværende Bd. p. 660).

Det Danske Mælke-Compagni. (Se Bd. I p. 608).

Carl Sørensen, Godthaabsvej 181.

Mejeriet Toft, Kokkedal. (Se Bd. I p. 723).

Kajerød Mejeri & Flødefabrik, Birkerød. (Se Bd. I p. 699).

Hjørlande Andelsmejeri, Slangerup. (Se Bd. I p. 692).

2. Kontrol-distrikt:

Lendemark Andelsmejeri, Stege. (Se Bd. II p. 259).

3. Kontrol-distrikt:

Hadsten Mejeri, Hadsten. (Se Bd. IV p. 43).

Alderslyst Mejeri og Flødefabrik, Silkeborg. (Se Bd. IV p. 411).

Andelsmejeriet Horsens, Horsens. (Se Bd. IV p. 319).

Gaardbogaard Herregaardsmejeri, Aalbæk. (Se Bd. IV p. 285).

4. Kontrol-distrikt:

Vejle Mælkeforsyning, Icecream- & Flødefabrik, Vejle. (Se Bd. III p. 96).

Kolding Bymejeri, Kolding. (Se Bd. III p. 57).

A/S Esbjerg Eksport Fløde Compagni, Esbjerg.

Dansk Eksportfløde v/ Gerhard Jensen, Esbjerg.

Ialt 17 Virksomheder.

Et Antal Fabrikker af det, der i daglig Tale kaldes Eksportfløde, er organiseret i

Foreningen af Fabrikker af steril Fløde i Danmark.

Foreningen blev stiftet den 28. Febr. 1924 med det Formaal at varetage Medlemmernes Interesser navnlig overfor Lovgivningsmagten og Kommunalmyndighederne.

Bestyrelsen, som bestaar af Direktør Axel Andersen, Mejeriet »Vesterbro«, Aarhus, som Formand samt Mejeriejer J. Hemmingsen, Kajerød Mejeri og Flødefabrik, Birkerød, Mejeribestyrer V. Hedegaard, Svendborg Mejeri og Flødefabrik, Svendborg, og Direktør N. K. Grauslund, »Dansk Flødeeksport«, Odense.

Foreningen har ialt 13 Medlemmer. De ikke tidligere nævnte Medlemmer er:

Direktør L. P. Hansen, Randers Andelsmejeri, Randers.

Mejeriejer A. J. Uhrenfeldt, Aalborg Mejeri og Flødefabrik, Aalborg.

» Molkte Nielsen, Vejle Mælkeforsyning og Flødefabrik, Vejle.

» Chr. Mortensen, Hadsten Mejeri og Flødefabrik, Hadsten.

Mejeribestyrer L. Christensen, Horsens Andelsmejeri og Flødefabrik, Horsens.

» R. Christoffersen, Guldborgsund Mejeri, Nykøbing F.

Fabrikant M. Pedersen, Sønderbys Fabriker, Ebberup.

» H. Nielsen, Esbjerg Eksport Fløde Comp., Esbjerg.

Godsejer J. Larsen, »Gaardbogaard«, Aalbæk St.

Enkelte Virksomheder

(A/S L. E. Bruun Export.)

Adresse: Hjørring.

Ejendomsskyld 396,700 Kr.

Fabriken er monteret med 2 Stk. Vandrørskedler, 450 m² (1924 og 1928), 40 Stk. elektr. Motorer (1924), Sabroe Køleanlæg, Kulsyre-maskine (1924), Atlas Dampma-

skine, 250 HK (1924), 1 Stk. 135 KWT Dynamo, 3 Stk. Jonas Nielsen Pasteuriserings-apparater. Gerber Fedtbestemmelse.

Der produceres udelukkende med engros Salg for Øje.

80—90 pCt. af Produktionen gaar til Eksport.

Der anvendes 15 Automobiler til Transport fra Mejerierne til Fabriken.

Fabriken beskæftiger 65 Personer, deraf 10 faguddannede Mejerister.

Aktieselskabet Den danske Mælkekondenseringsfabrik
(The Danish Condensed Milk Factory Ltd.).

Foregangsmanden for den danske Mælkekonservesindustri, Johannes Bjerre, (død 1926), var Grundlægger af Virksomheden.

Selve Selskabet blev dannet i 1907 med en Aktiekapital paa Kr. 50,000.00. Denne er gradvis blevet forhøjet (sidste Gang i 1920), saaledes at den nu er Kr. 1,800,000.00. Selskabet ejer Fabriker i:

Nakskov: Driften paabegyndt i 1910. Brandforsikring for Bygninger, Maskiner og Inventar Kr. 1,116,000.00. Der bruges 2 Stk. Lancashirekedler og 2 Stk. korniske Dampkedler med en samlet Varmeflade paa 275 m².

Horsens: Driften paabegyndt 8. Okt. 1920. Brandforsikring for Bygninger, Maskiner og Inventar Kr. 1,890,000.00. Der bruges 3 Stk. Lancashirekedler med en samlet Varmeflade paa 300 m² og 1 Stk. Vandrørskedel med en Varmeflade paa 148 m².

Nykøbing F.: Driften paabegyndt for Selskabets Regning 18. Septbr. 1925. Brandforsikring for Bygninger, Maskiner og Inventar Kr. 1,330,000.00. Der bruges 2 Stk. Vandrørskedler med en samlet Varmeflade paa 352 m².

Som Brændsel anvendes udelukkende Kul, som Kraftmaskiner: Dampmaskiner.

Paa Nakskov og Horsens Fabrikerne anvendes »Sabroe« Kølemaskiner, paa Nykøbing Fabriken »Atlas« Kølemaskine.

Den for Produktionen nødvendige Mælkemængde opkøbes dels paa de omliggende Mejerier og dels direkte hos Mælkeproducenterne.

Transporten af Mælken til Fabrikerne foregaar dels i Aluminiumsspande og dels i fortinnede Staalspande.

Der behandles ca. 60,000,000 kg Mælk aarligt, og Selskabet fremstiller selv de for Pakningen nødvendige Blikdaaser.

Paa hver Fabrik er der en fuldt uddannet Kemiker, der har et moderne udstyret Laboratorium til Raadighed, og der foretages Undersøgelser af den leverede Sød-mælk, idet der arbejdes med Kvalitetsbetaling. Mælken bliver i Laboratorierne fulgt paa alle Stadier i Fabrikationen, for at man kan være sikker paa, at de Produkter, der forlader Fabrikerne, kan tilfredsstille ethvert rimeligt Krav med Hensyn til Sundhed og Hygiejne.

Foruden de 3 nævnte Fabriker ejer Selskabet ogsaa en Fabrik i Maribo, men der er i 1929 sket en Driftskoncentration for at nedbringe Omkostningerne, hvorved

Behandlingen af den Mælk, der tidligere gik til Maribo Fabriken, er henlagt til Fabrikkerne i Nakskov og Nykøbing F.

Mælkeleverandørerne er interesseret i Virksomheden derved, at Overskudet, efter at Afskrivninger og Henlæggelser er foretaget, og der forlods er afsat 6 pCt. Udbytte, deles lige mellem Leverandørerne og Aktionærerne. Leverandørernes Andel fordeles i Forhold til den Mælkemængde, de har leveret i det forløbne Aar.

Fredericia Mælkekondenserings Fabrik Akts.

Post- og Jernbaneanadresse: Kongensgade 2, Fredericia. Telefon: Fredericia 676.



Oprettet 1918 Ejendomsskyld 173.000 Kr. Brandassurance for Ejendom 371.300, Maskiner 150.000 Kr.

Fabriken er monteret med Rørkedel, elektrisk Motor og Sabroe Køleanlæg (1923), Gerber Fedtbestemmelse.

Mælken købes fra Mejeri. Der sælges kun engros; alt produceret gaar til Eksport.

Personale: Direktør, 1 Ingeniør og ca. 120 Medarbejdere, deraf 8—10 faguddannede.

Fabriken ejes af A/S L. E. Bruun, Export.

DIREKTØR

Schmidt, Jens Clausen,
f. 10. Febr. 1873.

Elev paa Vonsild A/M 1888, Mejerist paa A/M Godthaab, paa Ladelund Mælkeriskole 1891—92, Mejerist paa A/M Karens Minde, Forsøgsmedhjælper ved Forsøgslaboratoriets Mælkeriforsøg paa Fyn til 1898, Studierejse til forskellige veldrevne Mejerier, Mejeribestyrer

paa Drenderup A/M 1898. Direktør for A/S Fredericia Mælkekondenserings Fabrik 1918. Fh. Formand for Ødis Bramdrup Sygeplejeforening, Revisor i Ødis Sogns Sparekasse, Brugsforening



og Foredragsforening samt Medlem af Ødis Sogneraad.

Adresse: Fredericia.

DRIFTSINGENIØR

Friis, Aage, f. 22. Dec. 1894 i Selde, Søn af Købmand H. S. Friis, Skive, og Hustru Margrethe, f. Stein. Gift 1921 med Alfa F., f. Thang.

Cand. polyt., Ingeniør ved Dr. Engelbreths Laboratorium i København, ved A/S Cibus, ved Fredericia Mælkekondenseringsfabrik Akts. 1921.



Hørsholm Flødefabrik.

Postadresse: Hørsholm. Jernbaneadresse: Rungsted. Telefon: Hørsholm 368.

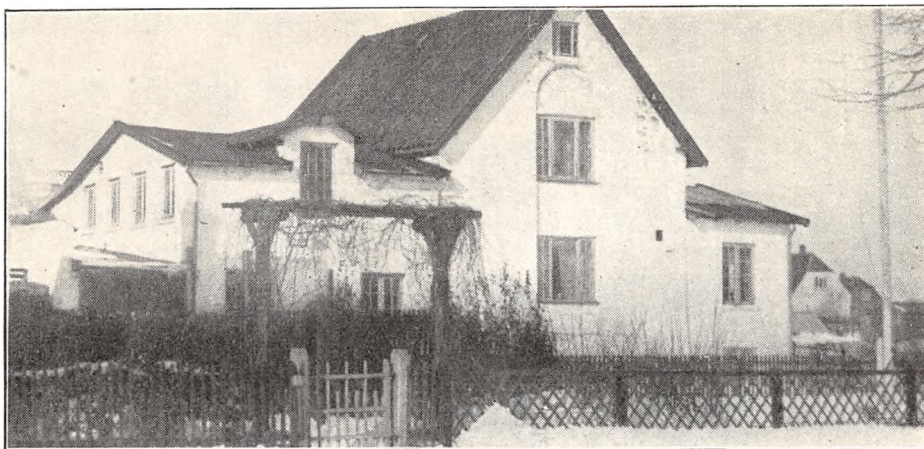

Flødefabrik, oprettet 1922 Udvidelse 1927 under Medvirken af stedlige Haandværkere. Brandforsikring 60.000 Kr. Ejendomsskyld 33.000 Kr. Kulfyring. Elektrisk Belysning.

Fabriken er monteret med Sinus Indvejningsvægt og Triumph Forvarmer (1922), Lunge & Søn, Sorø, Kedel (1927), Marshall Dampmaskine (1922), 5 Elektromotorer (1922, 25, 27 og 30), Rannie Homogenisator, 3 Autoklaver, 2 Proppe-

maskiner, 1 roterende Tappemaskine, 4 Mælkekar af fortinnet Staalblik.

Fabriken behandlede i 1929—30 0.6 Mill. kg indkøbt 9% Fløde. Alt sælges en gros.

Fabriken har eget Laboratorium. Der afregnes efter Fedtenheder. Personale: 10 Arbejdere.

Fabriken har særlig Regnskabsfører. Regnskabsaar: Maj til Maj.

EJER

Petersen, Aage Knud, f. 21. Aug. 1894 i Korinth, Søn af Fisker Niels Petersen og Hustru Karen, f. Petersen. Gift 8. Nov. 1924 med Martha P., f. Larsen.

Elev paa Gundestrup, Skamby og Korinth A/M, paa Ladelund Mælkeriskole 1917—18, Mejerist

paa Bække og Kirkeby A/M, Ejer af Centralmejeriet i Frederiksværk, Mejerist paa Svendborg F/M, Bestyrer af Hørsholm Flødefabrik 1926—29, Ejer af samme 1929.

Adresse: Hørsholm.

Handelen i Hovedstaden.

Det var ved Verdenskrigens Tidskel, det københavnske Publikum fik lært at bruge »Eksportfløde«. $\frac{1}{2}$ Pægl Fløde i en medbragt Kop havde hidtil været Standard-Indkøbet i »Ismejerierne«. Men i Løbet af 5—6 Aar var den raa Fløde næsten forsvunden fra den daglige Smaahandel. Ikke alene Værksteder, Kontorer og deslige benyttede den nemme »Eksportfløde«, mange Familier forlod helt den gammeldags raa Fløde. »Kridtvandet« blev populært, kun »Herskaber« og Restauranter holdt endnu paa det direkte Mejeriprodukt.

Forbruget har i den sidste halve Snes Aar været latent. Det er umuligt at faa en Opgørelse af Forbrugets Størrelse af videnskabelig Værdi. Men der findes ca. 10 Grossister, som handler udelukkende paa Hovedstaden, og deres Gennemsnitsomsætning beregner Fagfolk at være imellem 500 og 700 Kasser à 50 Flasker pr. Uge. Om Sommeren køber Folk selvfølgelig fortrinsvis $\frac{1}{8}$ l Flasker, i den kolde Aarstid $\frac{1}{4}$ l Flasker. Fagfolk mener, at det kan være rimeligt at anslaa Hovedstadens Aarsforbrug til ca. 15 Mill. Flasker eller tilsammen ca. 5 Mill. Liter pr. Aar.

Der er meget haard Konkurrence mellem Grossisterne. Det hævdes, at Grossist-avancen meget sjældent naar 4—5 pCt., jævnlige er den helt nede paa 1—2 pCt.

Detailhandleravancen skulde ifølge Aftalerne være ca. 3 Øre pr. $\frac{1}{8}$ l og ca. 5 Øre pr. $\frac{1}{4}$ l. Men ogsaa her er Priserne meget vigende. Flere Forretninger, navnlig Kædeforretningerne, siges at sælge »Eksportfløde« til Indkøbspris eller endog til under Indkøbspris. Handelen til Detailhandleren foregaar nominelt pr. kontant.

Der findes en rig Mangfoldighed af Udsalgssteder for »Eksportfløde«, mest sælges i »Ismejerierne«, næststørste Aftagergruppe er Bagerne, men Urtekræmmere og Købmænd er i de senere Aar kommet godt med som Sælgere af »Eksportfløde«.

Grossisterne leverer Varerne tilkørt. De fleste Detailhandlere sætter Pant for Flaskerne, der saavel som Kasseemballage, ejes af Grossisterne.

Der er indført Standardflasker i Handelen, saaledes at saavel Detailhandlere som Grossister modtager alle Firmaers Flasker i Retur.

Som sagt er der en haard Konkurrence, men denne ligger imellem Grossist og Detailkøber eller Hovedopkøber. Set fra Forbrugernes Standpunkt kendes intet til Udbudskonkurrence. Der er saa at sige intet gjort for at fastslaa det enkelte Mærke i Publikums Bevidsthed. En Flaske Fløde er en »Flaskefløde«, uanset Tilvirkningssted eller Navn.

Saa lidt har den enkelte Fabrik anset det formaalstjenligt at bejle til Køberne,

at der er meget ringe Butiksskiltning, ingen almen Reklamering og end ikke Udstillingsdeltagelse.

Kondenseret Mælk i egentlig Forstand sælges sjældent til Husholdningsbrug.

Eksportsalget.

Kondenseret Mælk sælges til Udlandet under meget forskellige Former. Det største Salg finder dog nok Sted til Grossist, eller til indfødte eller indvandrede Købmandshuset. De store danske Firmaer anvender dog i vid Udstrækning udsendte egne Agenter, der sælger saavel til større Forbrugere som direkte til Butiken.

Paa Salgsstederne gives der ofte helt rationel Mærkereklame ved Plakatering, Skiltning i Butiker, Avertering i Aviser, Uddeling af Fløden og ved Deltagelse i Udstillinger.

Saavidt vides arbejder alle Producenter og Eksportører, hvad i dette Tilfælde er det samme, uden Eksportkredit. Hvad selve Kreditgivning angaar, er der ingen fast Sædvane. Til det nærmere Udland foregaar Salget jævnlige med 12—14 Dages Kredit. Oversøisk maa der ofte gives længere Kreditfrist.

Der opretholdes Lagre flere Steder i Udlandet, navnlig naturligvis, hvor der er fast Agentstab. Lagringstiden for sukret Mælkekonserves udstrækkes nødigt over 6 Maaneder. Usukret Mælkekonserves kan gives længere Lagringstid. Hovedreglen er dog, at der nødigt indskibes mere end en Maanedes Forbrug til nogen Plads.

Emballagen er forsaavidt standardiseret, som sukret Mælkekonserves sælges i Daaser med et Indhold af 14 ounces, medens usukret sælges i 12—16 ounces Daaser.

Der pakkes i Kasser med saavel 48 som 96 Stk.

Til Troperne anvendes en særlig Emballage med et beskyttende olieret Papir.

Konkurrencen er meget haard, navnlig med Holland. Naar dansk Kondensmælk opnaar 10 sh. 6 d. pr. Kasse, opnaar den hollandske Verdenskonkurrent 14 sh. 6 d.

Danske Producenter hævder, at Kvaliteten staar Maal, og at den høje Overpris udelukkende skyldes en maalbevidst og rationel Reklame fra hollandsk Side.

Hovedparten af Salget ligger i usukret Mælk, dernæst kommer almindelig sukret Mælk; men evaporeret Mælk kommer nær ind herpaa i Salgsmængde, dernæst følger lait naturel.

I de sidste Par Aar er en ny Vare thik cream blevet en stor Eksportvare. det sælges i $4\frac{1}{2}$ ounces Emballage. Man sætter megen Lid til denne Vare, navnlig i engelskprægede Lande, hvor denne thik cream benyttes til Frugt o. s. v.

Producenterne mener, at thik cream, der paa en vis Maade nærmer sig Smør i Konsistens, nyder godt af det danske Verdensnavn i højere Grad end anden Mælkekonserves.

Tørmælk. Naar man kan regne med, at den danske Eksport af Tørmælk under ordinære Forhold er oppe paa $\frac{1}{2}$ Mill. kg til en Værdi af ca. 400,000 Kr., og man ved, at alene Hollands Eksport under tilsvarende Omstændigheder finder Sted til en Værdi af 55 Mill. Gylden, forstaas det let, at dansk Eksportproduktion kun er en Draabe i Havet.

Dansk Tørmælk sælges i Tins à 25 kg.

Naar dansk Tørmælk sælges, er det udelukkende, fordi Aftagerne stoler paa den høje Kvalitet, og der opnaas da ogsaa Overpris i Forhold til Konkurrenterne til op imod 20 pCt. Tiltroen til den danske Kvalitet styrkes stadig i høj Grad af den Viden, Udlandet har, eller bibringes, ved den effektive danske, lovbundne Kontrol. Dansk Tørmælk benyttes da ogsaa fortrinsvis af Hospitaler, Læger m. v., medens Udlandets Tørmælk sælges i den almindelige Handel

FLØDE-IS

ORGANISATION, VIRKSOMHED OG HANDEL

Fløde-Is.

Organisation, Virksomhed og Handel

af Redaktør Aage Schmidh, København.

OGSAA Fløde-Is, Ice cream, Iskrem eller hvad det officielle danske Brugsnavn nu bliver, er fabrikationsmæssigt set et Krigsbarn; kommet her til Landet med ivrige Anbefalere fra det Fremmede.

Det er først i den sidste halve Snes Aar, der har været egentlig fabrikmæssig Tilvirkning og meget Salg; og i de seneste, varme Somre har Fløde-Is vundet Indpas i det daglige Forbrug hos Hundredtusinder af Mennesker. Mejerilærer O. S. Hansen, Ladelund, har redegjort for Tilvirkningen af dansk Fløde-Is i dette Værk (I p. 231—239). Her skal blot gives enkelte supplerende Oplysninger.

Landet over fremstilles Fløde-Is paa et ret stort Antal Mejerier. Ved hvert enkelt Mejeri, optaget her i Værket, findes det angivet, naar der findes Fløde-Is Produktion. Det samlede Antal af Mejerier, som fremstiller Fløde-Is, kan saaledes udregnes.

Hvordan Produktionsforholdene ligger, unddrager sig Viden. Der findes ganske vist en Lov (Lov Nr. 109 af 31. Marts 1930), der instituerer Kontrol med Tilvirkning af Fløde-Is og med dennes Opbevaring og Handel; men den Bekendtgørelse fra Landbrugsministeriet, der skal sætte Kontrollen i Kraft, foreligger endnu ikke til Dato (ultimo Oktober 1931). Det Renlighedsregulativ, som er bebudet, er heller ikke udarbejdet endnu. Naar det kommer, vil det forhaabentlig ogsaa dreje sig om ikke industrielle Virksomheder. Det er nok saa meget her, Regulativet vil have sin Betydning.

Enhver ved imidlertid, at hver eneste bymæssig Bebyggelse i Landet har sin »Fløde-Is-Fabrik«. De store Byer har et stort Antal. For Hovedstadens Vedkommende mener Tilsyn og Fagfolk, at der findes ca. 70 Fabrikker. Men det absolutte Flertal af disse Virksomheder er ganske ubetydelige, kun beregnet paa et ringe Opland og en ganske lokal Kundekreds. Og »Fabrikerne« er ofte meget primitive Installationer af nærmest ambulans Natur. I varme Somre ser man »Fabriker« opstaa i Lysthuse og Skure langs hver en yndet Spadseresti. Naar Vinteren kommer, forsvinder »Fabrikerne« som Dug for Solen, og det er utvivlsomt ikke uden god Grund, at der nu er lovmæssig Basis for Kontrol, baade af sundhedsmæssig og ernæringsmæssig Natur.

Producenterne har imidlertid selv forlængst taget Haand i Hanke med de vigtigste til Faget knyttede Spørgsmaal, og dette er sket igennem to Organisationer. Den ældste er Is-Konditor-Foreningen i Danmark, som er baaret frem ad den naturlige Vej, som kendetegnes ved selve Udviklingen fra Konditorhaandværk til Fabrikation i egentlig Forstand.

Is-Konditor-Foreningen i Danmark.

Foreningen blev stiftet 1917 med det Formaal at varetage Standens og Medlemmernes Interesser og at »fremme Salget af Icecream«. Blandt de Spørgsmaal, man har arbejdet særlig med i de forløbne Aar, er Pris- og Avance-

forhold og Fedtindholdsbestemmelsernes Regulering. Man har søgt Tekniken forbedret og Lukkelovens Bestemmelser ændrede.

Bestyrelsen bestaar af Formanden, Julius Nielsen, Vesterbrogade 16, A. P. Zimmermann, Godthaabsvej 73, Fru M. Sydow, Ryesgade 47, G. H. Nielsen, Jagtvej 107, N. C. Sørensen, Studiestræde 18, og A. Kropp, Rantzausegade 44.

Foreningen udgiver et Maanedblad »Is-Konditori-Tidende«. Bladet blev startet 1923. Det redigeres af A. P. Zimmermann og Julius Nielsen.

Foreningen har ca. 100 Medlemmer, hvoraf ca. 35 bor i Provinsen.

Sit Navn til Trods maa denne Organisation vel siges at have et overvejende Hovedstadspræg.

Den anden, og yngre, Organisation har et større Præg af Landssammenslutning.

Foreningen »Dansk Flødeis«.

Foreningen blev oprettet 1927 med det Formaal »ad lovlig Vej og paa den bedste Maade at varetage Medlemmernes Interesse, dels ved at træde i Forbindelse med Autoriteterne, hvor det gælder Affattelse af Sundhedsvedtægter og Bestemmelser angaaende Fabrikation eller Forhandling af Flødeis, dels ved at skaffe Oplysninger til Fremme for Flødeisfabrikationen ved Afholdelse af Foredrag, Kursus, Forsøg o. l. samt at arbejde hen til, at Iscrem i Lighed med Mælk og Fløde anerkendes som et Næringsmiddel og Mejeriprodukt«.

Som Medlem af Foreningen »kan optages enhver, der her i Landet fabrikerer Flødeis, hvad enten det er en enkelt Mand, et Interessentskab, et Aktieselskab eller et Andelsselskab. Andre kan optages som passive Medlemmer mod at betale samme Indskud og Kontingent. — Indmeldelse maa ske til Foreningens Bestyrelse, der tager Bestemmelse om, hvorvidt Indmeldelsen kan modtages eller ej og i Tvivlstilfælde kan forelægge Spørgsmaalet til Afgørelse for en Generalforsamling.

Bestyrelsen bestaar af: Mejeribestyrer Svend Jelsbak, Slagelse By- og Landsogns Mejeri, Slagelse, Fabrikant N. A. Sørensen, Margarinefabriken »Kronborg«, Helsingør, Direktør Vald. Henriksen, Aalborg Mælkekompani, Aalborg, Mejeribestyrer V. Kjærsgaard, Sydjydsk Iscremfabrik »Dana«, Kolding, og Direktør Axel Andersen, Mejeriet »Vesterbro«, Aarhus, Formand.

Foreningen tæller 63 Medlemmer over hele Landet.

Ved Foreningens Foraarsmøder finder der en lille Udstilling Sted i Lighed med Smørudstillingerne, saaledes at Producenterne faar Lejlighed til at sammenligne de forskellige Varer. Nogen egentlig Klasificering er endnu ikke forsøgt.

Den deltog med en kollektiv Udstilling i Landsmejeriudstillingerne i »Forum«.

Det tør maaske anføres, at »Dansk Konfekturførenings Medlemsblad« har udført et anerkendelsesværdigt Arbejde for at fremme Fløde-Is-Produktion og Salg. Bladet, der gaar i sin 16. Aargang, redigeres af Konfekturhandler Jacob Lund, København.

Tilvirkning og Handel med Fløde-Is i Hovedstaden.

Ovenfor har vi nævnt, at der er ca. 70 Virksomheder, der producerer Fløde-Is. Men kun et Faatal af disse er store. Blandt de bedst kendte kan nævnes:

Amerikansk Iskrem-Fryseri (Hellerup Fløde-Is)

Post- og Jernbaneadresse: Onsgaardsvej 3, Hellerup. Telefon: Hellerup 1262 og 1263.

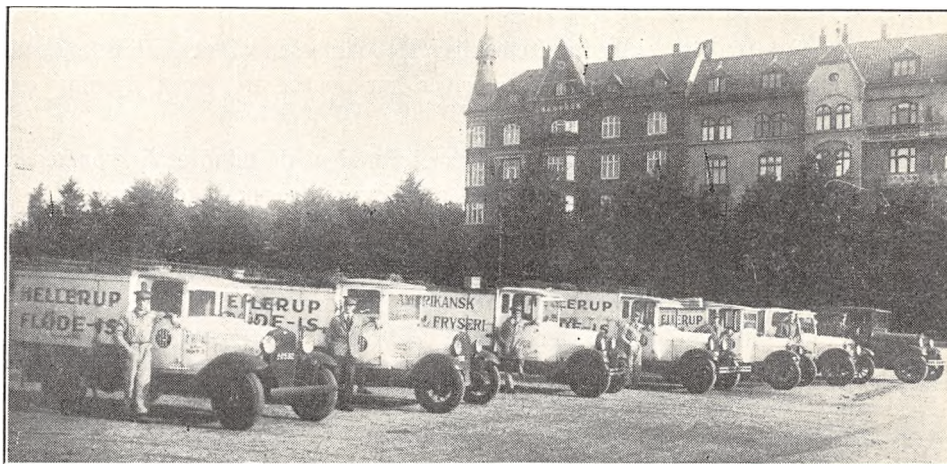

Oprettet 1913. Udvidelse 1919 og 1928. Brandforsikring og Ejendomsskyld sammen med Ejendommen.

Elektrisk Lys og Kraft.

Fabriken er monteret med 2 Sabroe Kølemaskiner med tilsammen 55.000 Kalorier (1928 og 30), Champion Isknuser med Elevatoranlæg (amrk. Fabrikat, 14.000 kg i Timen), 3 elektriske Motorer (Asea og Titan 1920, Th. B. Thrige 1928), 2 amrk. Frysemaskiner, Miller Tayson (1915 og 20), der installeres yderligere en Frysemaskine i Foraaret 1932, 1 Eskimo Maskine »Nordwestern« (1928), 1 elektr. Varmtvandsbeholder Vesta (1928), 1 Damp-Varmtvandsbeholder fra Jæger, Aarhus,

(1930), Anlæg for Fabrikation af Ispinde (1928), Fylde- og Lukkemaskine for Isbægre (1926), 2 Hærderum med Forrum (Kapacitet 5000 Ltr. Iskrem).

Der anvendes fortinnede Spande.

Fabriken fabrikere aarligt ca. 250.000 Liter Iskrem, og den er den første Virksomhed i Danmark, der anvendte Bægre til Iskrem.

Personale: 1 Inspektør, 3 faglærte Mejerister, 4 kvindelige Medarbejdere, 10 Opvaskere og Medhjælpere, 7 Chauffører, 2 Kontordamer.

Ejeren fører Regnskabet. Regnskabsaar: Kalenderaaret.

EJER



Jensen, Lauritz Gabriel, f. 19. Aug. 1881 i Sverige, Søn af Inspektør Jens Hansen Jensen og Hustru Jenny, f. Blanc. Gift 4. Maj 1911 med Agnes J., f. Jensen.

Uddannet ved Landvæsen, Landmand i U. S. A., lært Fabrikation af Iskrem

i U. S. A. 1907—13, Fabrikant, Ejer af Amerikansk Iskrem-Fryseri, Hellerup, 1913.

INSEKTØR



Jensen, Remy Gustav, f. 30. Jan. 1912 i New York, Søn af Fabrikant Lauritz Gabriel Jensen og Hustru Agnes, f. Jensen.

Uddannet ved Mejeri-brug, Inspektør paa Amerikansk Iskrem-Fryseri i Hellerup 1930.

Endvidere findes:

Frederiksberg Ice-Cream Fabrik A/S.

Københavns Mælkeforsyning Akts. (Solbjerg Fløde-Is-Creme).

Københavns Fløde Is Akts. (Kaddara).

Premier Ice-Cream Akts.

Trifolium Mælkeforsyning.

De ovennævnte 6 Virksomheder fremstiller Hovedmassen af den Fløde-Is, som sælges i København. Kun en af disse Fabriker har ønsket at give Oplysning om sine Forhold.

Der er derimod indhentet Oplysninger fra et Antal af de mindre Virksomheder. Vi nævner forbilledmæssigt: (Oplysningerne staar for Firmaernes eget Ansvar)

Julius Nielsen, Vesterbrogade 16.

Denne Virksomhed har installeret 3 elektriske Motorer, et Frigidaireanlæg (1928), et kombineret amerikansk Fryse- og Hærdningsanlæg, i Hærdrummet er installeret en Frigidaire (1930). Der finder Fedtbestemmelse Sted ef Høybergs Metode.

Der sælges kun fra eet Udsalg og kun en Detail. Salget er (1931) ca. 14,000 l og Udsalgsprisen ca. 28,000 Kr. Varerne sælges i Bægre, firkantede Kartoner og i Staniol og vandtætte Papirpakninger.



Nielsen, Julius Andreas Ferdinand, f. 10. Marts 1880 i Vejle. Gift 21. Febr. 1904 med Madsine N., f. Rasmussen.

Icecreamfabrikant og Konfekturhandler, Vesterbrogade 16, 1910. Formand for Is-Konditorforeningen i Danmark.



Sørensen, Niels Christian, f. 7. Maj 1882 i Hinge, Søn af Søren Petersen og Hustru Maren. Gift 29. Okt. 1915 med Caroline S., f. Philipps.

Elev paa A/M Nyvang v. Randers, Mejeriejer, Is-Konditor i København. Medlem af Bestyrelsen for Is-Konditorforeningen i Danmark.

N. C. Sørensen, Studiestræde 18.

Denne Virksomhed har 1 elektrisk Motor, 1 Kompressor, Frigidaire Køleanlæg, Frigidaire Fryser. Der modnes ved Hjælp af raa Is og hærdes ved Frigidaire. Fedtbestemmelse efter Høybergs Metode. Der sælges fra 3 Udsalg ca. 12.000 l til et Beløb af 18.000 Kr. til Udsalgene.

Gunnar Nielsen, Jagtvej 107.

Virksomheden er monteret med Køleanlæg fra Brødr. Gram i Vojens (1929) og Frigidaire (1926). Der er amerikansk Fryser. Der anvendes Høybergs Fedtbestemmelsesapparat. Raavarerne faas fra Mejeriet »Taga« og Kondenseringsfabriken, Ny-

købing F. Produktionen er 38,000 l aarlig, alt sælges fra eget Udsalg, hvori er installeret 2 Frigidaire.

E. B r i n k, Pavillonon ved Enghavevej.

Her er kun installeret en Motor og en Homogeniseringsmaskine. Der anvendes 4500 kg Fløde, 30,000 kg skummet Mælk, 1000 kg Sukker og 350 kg andre Ingredienser.

10 pCt. af det Antal Liter, der fremstilles, sælges en gros, Resten en detail i et Udsalg, alt sælges i smaa Bøtter.

C a r l V o s s, Skyttegade 8.

Her anvendes 4 elektriske Motorer, 1 Frigidaire Køleanlæg og 2 do. »Fryser«, Aluminiums Modningskar og 1 Homogeniseringsanlæg til 300 l. Der anvendes Høybergs Fedtbestemmelsesmetode. Raavarerne faas fra »Landbomejeriet«. Der produceres ca. 5000 l, som sælges i 2 Udsalg for tilsammen ca. 10,000 Kr. en detail. 90 pCt. sælges i Vafler, 10 pCt. i Kartoner.

Som man ser, dette Produktionsled trænger haardt til rationel Undersøgelse.

Hovedmassen af Fløde-Is sælges til Konfektoreforretninger, til Bagere og til »Isforretninger«. En hel Del gaar til Hoteller og Restauranter.

Varerne bringes af og fra de store Hovedleverandører ud til Kunderne, hvor de sættes i Isskabe, der ejes af Leverandørerne. Flere af de store Fabriker har 500 Skabe eller mere ude. Man anslaaer Antallet af Isskabe udsatte i Hovedstaden til ca. 3000. Disse Skabe, i Fag-Terminologien kaldet »Iskabinetter«, har en Fremstillingsværdi af ca. 100 Kr. pr. Stk., saaledes der er bundet en Kapital af ca. 300.000 Kr. i Skabene.

Der sælges formelt pr. Kontant. Forbruget er stadig stort i løs Vægt og i Ispinde (à 10 og 15 Øre en detail), men det synes, som om Pakningerne i Staniol eller vandtæt Papir er ved at blive det almindeligste, Kunderne kræver. Disse Pakninger sælges som oftest til Detailhandlerne for 16 Øre pr. Stk. og indeholder ca. $\frac{1}{10}$ l. Udsalgsprisen er 25 Øre pr. Stk.

I Saisonen sker Fornyelse af Varerne daglig, og paa særlig varme Søndage maa Fabrikerne have Vogne igang hele Dagen fra aarle Morgen til sen Aften, saaledes at de enkelte Udsalgssteder faar friske, frosne Varer 4—5 Gange

Forbruget er ganske proportionalt med »det gode Vejr«. Producenterne har det Indtryk, at Forbruget pr. Kundeemne er stigende. For at nævne et Eksempel: Det er i de seneste Aar blevet meget almindeligt om Sommeren, at Personalerne paa Fabriker, Værksteder og i Kontorer holder en Fløde-Is Pavse ud paa Eftermiddagen.

Forbrugets Størrelse er det umuligt at beregne, saalænge Produktionstallene ikke afgives offentlig. De ovennævnte 6 store københavnske Firmaer producerede i 1930 ca. 700,000 l til en Salgsværdi af $1\frac{1}{2}$ Kr. pr. l. Der er anvendt ca. $\frac{1}{2}$ kg Fløde pr. færdig Liter.

Nogle større Virksomheder i Provinsen.

Iscremfabriken Aabenraa.

Post- og Jernbaneadresse: Aabenraa. Telefon: Aabenraa 137.

Oprettet 1927. Kuliyring. Elektrisk Belysning. Fabriken er monteret af Brødre. Klaus, Flensborg, Pasteureringsapparat og Kølemaskine, Schrøder, Lybæk, Homogenisator og Fryser (alt 1927), Frico Frysemaskine (1928).

Der produceres Icecream. Afregning efter Fedt-enheder. Personale: Bestyrer, 1 Medhjælper, 3 Kuske.

Bestyreren fører Regnskabet. Regnskabsaar: Oktober til Oktober.

EJER

Andelsmejeriet Rødekro. Se dette under Aabenraa Amt.

BESTYRER

Petersen, Ivar, f. 21. Sept. 1898 i Ørby, Søn af Gaardejer Peter Petersen og Hustru Kirstine, f. Juul. Gift 16. Okt. 1928 med Petra P., f. Lorenzen.



Elev paa A/M Djernæs 1915—17, Mejerist paa A/M Lindved 1917—20, V. Aaby 1920—21, Ulbølle 1921—22, Gislev 1923, paa Ollerup Højskole 1922—23 og Dalum Mælkerskole 1923—24, Mejerist paa A/M Rødekro 1924—29, Bestyrer af Iscremfabrikken Aabenraa 1929.

Flødeisfabriken Dan.

Post- og Jernbaneadresse: Nr. Aaby. Telefon: Nr. Aaby 170.

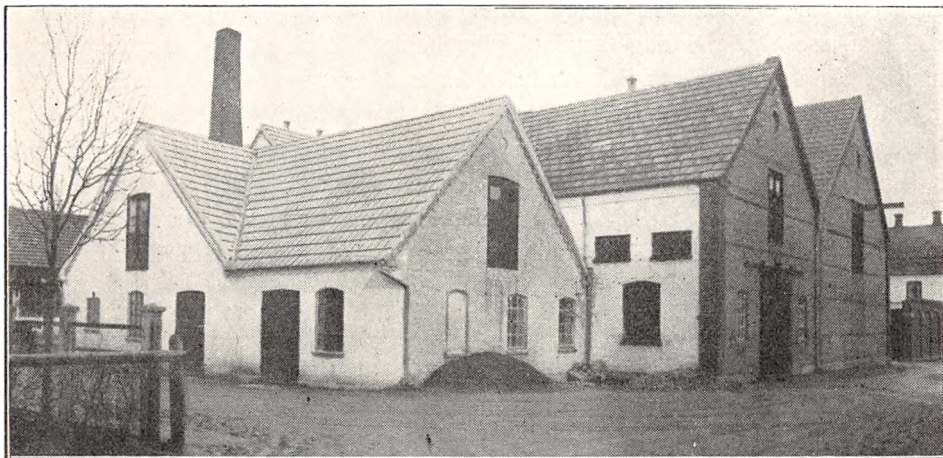

Privatvirksomhed, oprettet 1926 under Medvirken af Ingeniør Aage Knudsen. Udvidelse 1927. Beboelsen er særskilt. Brandforsikring 60.000 Kr. Ejendomsskyld 20.000 Kr.

Fabriken er monteret med Silkeborg Lavpasteureringsapparat (1926), 2 Sabroe Kølemaskiner P. 14 (1926 og 27), Carl Meltzer, Tyskland, Kedel (1921), 11 Elektromotorer fra Acumulatorfabriken og Thrige, Odense, (1925—26), 2 Cherry

40 Ltr. Fryserne, 1 Rannie Homogeniseringsmaskine og 3 Pumper (1926).

Der anvendes fortinnede Transportspande.

Fabriken har eget Laboratorium. Personale: 1 Mejerist (i Sommerhalvaaret), 7 Medhjælpere, 10 Kuske.

Ingeniør Aage Knudsen fører Regnskabet. Regnskabsaar: Kalenderaaret.

	1927	1928	1929	1930
Icecream . . .	81.000 Ltr.	90.000 Ltr.	91.000 Ltr.	98.000 Ltr.

EJER

Knudsen, Peder, Fabrikant. Indehaver af Flødeisfabriken Dan fra 1926.

Adresse: Nr. Aaby.

DIREKTØR

Knudsen, Aage Knud Anders, f. 16. Jan. 1903 i

Gelsted ved Taarup, Søn af Fabrikant Peder Knudsen og Hustru Hansine, f. Nielsen. Gift 3. Maj 1928 med Else Louise K., f. Madsen.

Gennemgaaet Polyteknisk Læreanstalt i København 1920—25, cand. polyt. Ingeniør, Direktør for Flødeisfabriken Dan i Nr. Aaby 1930.

I/s Dana, Sydjdsk Iscreamfabrik.

Post- og Jernbaneanadresse: Borgergade 67, Kolding. Telefon: Kolding 1848.

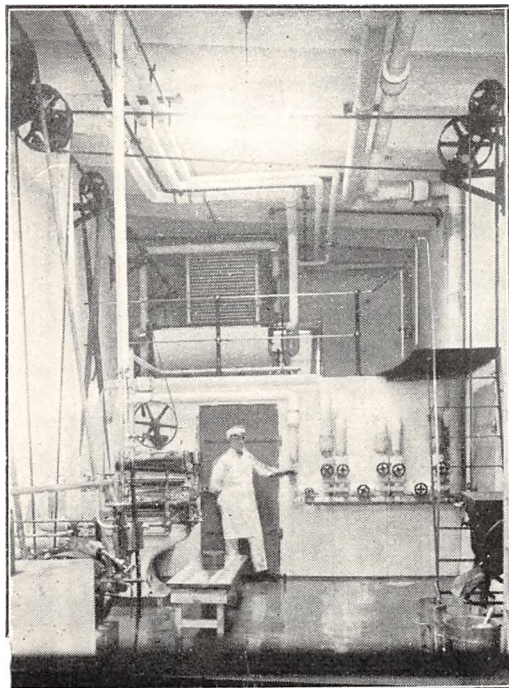
**EJER**

I/S Slotsmøllens Fabriker og Kolding Andelsmejeri.

BESTYRER

Lyhne, Christian Hansen, f. 18. Aug 1898 i Oksbøl, Søn af Skomagermester Hans Jørgen L.

Oprettet 1927 under Medvirken af stedlige Haandværkere. Brandforsikring 40.000 Kr. Ejendomsskyld sammen med anden Ejendom.

Elektrisk Kraft og Belysning fra Slotsmøllens Fabriker.

Fabriken er monteret med H. O. Rasmussens Decimalvægt, Danske Mejeriers Maskinfabriks Pasteuriseringsapparat, Sabroe Kølemaskine, Titan Elektromotor, Jensen & Andersens Homogenisator, Amerikansk Frysemaskine Cherry, Tappemaskinen Phønix fra P. Andersens Maskinfabrik i København (alt 1927).

Der anvendes fortinne Transportspande. Is-hus til 150 Tons Is.

Størrelsen af Iscream-Produktionen ønskes ikke anført.

Fabriken har eget Laboratorium. Personale: Bestyrer, om Sommeren desuden 1 Mejerist, 1 Kontordame, 1 kvindelig Medhjælper, 5 Bude.

Bestyreren fører Regnskabet. Regnskabsaar: Kalenderaaret.

Lyhne og Hustru. Gift med Kirstine Hansine L., f. Hansen.

Elev paa A/M Nørre Nebel 1912—14 og Varde 1914—16, Mejerist paa Kolding A/M 1916—19, Nyborg H/M 1920—23, Driftsleder af Fyns Flødeeksport i Faaborg 1924—26, Bestyrer af Nyborg H/M 1926—27 og af I/s Dana, Sydjdsk Iscreamfabrik i Kolding 1927.

Thisted Icecreamfabrik.

Post- og Jernbaneanadresse: Thisted. Telefon: Thisted 674.

Oprettet 1926 under Medvirken af stedlige Haandværkere; sammenbygget med Margarinefabriken. Beboelsen er særskilt. Brandforsikring

120.000 Kr. Ejendomsskyld 50.000 Kr.

Fabriken er monteret med Sabroe Kølemaskine, Elektromotor, amerikansk Fryser, Modnings-



bassin, Homogenisator, Paafyldningsmaskine
m. m. (alt 1926).
Der produceres 25.000 Ltr. Icecream aarlig.

Personale: 1 Mejerist, 3—4 Medhjælpere.
Fabrikanten fører Regnskabet. Regnskabsaar:
Kalenderaaret.



EJER

Støjberg, Kristian, f. 7. Juli 1886 i V. Assels, Søn af Bager Jens Peter Støjberg og Hustru Ane Margrethe, f. Pedersen. Gift 17. Febr. 1912 med Karen S., f. Christensen.

Elev, Ø. Assels A/M 1900—03, Mejerist, A/M Jebjerg, Bøgekilde og Rødning, paa Ladelund Mælkeriskole 1907, Mejerist i Holland 1909—11, i England 1911—14, Ejer af Morsø Margarinefabrik 1914—18, af Thisted Margarinefabrik 1921 og tillige af Thisted Icecreamfabrik 1926.

Adresse: Thisted.

Vejle Mælkeforsyning, Icecream- og Flødefabrik.

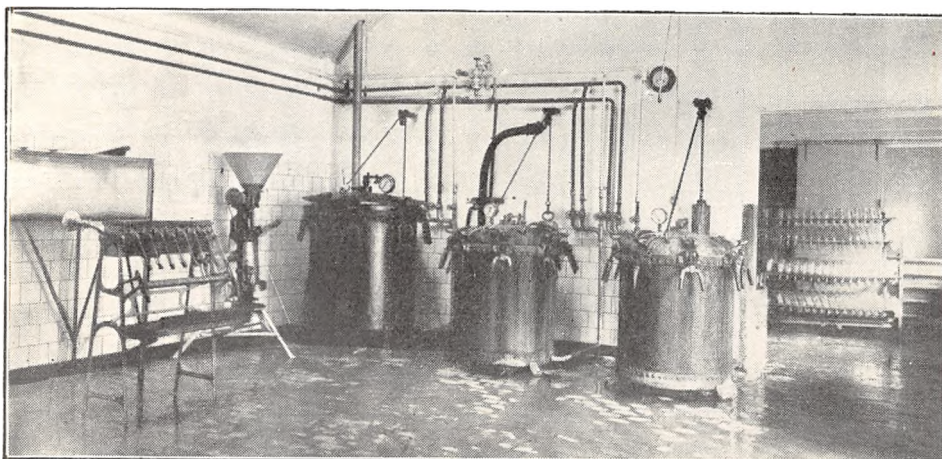

Se de udførlige Oplysninger i Bd. IV p. 96—97.

MEJERISTERS OG MEJERIARBEJDERES
O R G A N I S A T I O N E R

Dansk Mejeristforbund¹⁾ af Forretningsfører Laurits Pedersen, Roskilde



Dansk Mejeristforbunds Hovedbestyrelse 1930.

(Staaende): Chr. Lagoni, Skærbæk. Johs. Nielsen, Verst. A. M. Sørensen, Vadum.
(Siddende): L. Larsen, Helsingø. Georg Olsen, Viby Sj. Laurits Pedersen, Roskilde.
Henning Johansen, Lejre.

DANSK MEJERISTFORBUND, der indtil for kort Tid siden har ført Navnet: Danske Landmejeristers Forbund, blev stiftet den 13. Decbr. 1923.

Dansk Mejeristforbund (D. M. F.) er den yngste Arbejderorganisation indenfor Mejerifaget. Naar det har formet sig saadan, at der saa sent som i Aaret 1923 er opstaaet en ny Organisation for Mejerister, saa har det ganske naturligt særlige Aarsager, og det vil i denne Forbindelse være paa sin Plads at komme kortelig ind herpaa.

Mejeristerne paa Landmejerierne var tid-

ligere organiserede i Danske Undermejeristers Forbund (det nuværende Mælkeri-Industriarbejdernes Forbund), der egentlig helt fra Aaret 1907 var en Organisation specielt for Mejerister, men i 1919 kom der en Arbejdskonflikt, der paa forskellig Vis ændrede eller forrykkede de bestaaende Forhold.

Det var Hensigten, at nævnte Konflikt skulde have haft en betydelig større Aktionsradius, end Tilfældet blev. Den lokaliseredes nemlig straks ved sit Udbrud til at omfatte Mejeristerne paa Landmejerierne alene og fik samtidig Karakter af Lockout, idet Mejeribestyreernes Organisation, Dansk Mejeristforening, allierede sig med Mejerier-

¹⁾ Se ogsaa Bd. I p. 502. Forbundet hed endnu, da I Bd. blev trykt, »Danske Landmejeristers Forbund«.

nes Sammenslutning, De danske Mejeriforeningers Fællesorganisation; og da det samtidig viste sig, at Danske Undermejeristers Forbund ikke havde sikret sig med Hensyn til de nødvendige økonomiske Midler og foretog betydelige Forandringer i det Startprogram, Mejeristerne var gaaet i Kamp paa, faldt Medlemmerne lidt efter lidt fra, da de stod uden den Støtte, der var en Betingelse for at føre Kampen videre.

Det Splittelsesforsøg, som De danske Mejeriforeningers Fællesorganisation og Dansk Mejeristforening havde været enige om at etablere, lykkedes saaledes over al Forventning, men da Dansk Mejeristforenings Medlemmer faktisk ligesom Mejeristerne er Lønarbejdere overfor Mejerierne, var Dansk Mejeristforening interesseret i, at der opstod en ny Organisation for Mejerister, thi hvis dette ikke skete, kunde det risikeres, at den faa Aar forinden vedtagne Bestemmelse om Adskillelse af Mejeristers og Mejeribestyreres Lønninger vilde blive rendt over Ende af Mejerierne, og det tidligere Entreprisesystem for Mejeribestyrere genindført.

Dansk Mejeristforening fik da efter forskellige Anstrengelser stablet en Mejeristorganisation paa Benene, men dens Program var af en saadan Beskaffenhed, at der aldrig kunde blive Tale om, at den kunde samle Mejeristerne, og Organisationens, Mejeriernes Medhjælperforening, som den kaldtes, døde bort efter kort Tids Forløb tilsyneladende lige saa stille, som den var kommet til Verden.

Det blev gjort gældende, at Mejeriernes Medhjælperforening havde en Overenskomst med Mejerierne vedrørende Løn- og Arbejdsforhold, men det var i Realiteten kun en Aftale mellem De danske Mejeriforeningers Fællesorganisation og Dansk Mejeristforening, idet Mejeriernes Medhjælperforening var fuldstændig uden Indflydelse, da den kun eksisterede paa Papir.

I de paafølgende Aar reguleredes Løn-

ningerne paa Landmejerierne efter det af Statistisk Departement offentliggjorte Pristal, og de fornødne Meddelelser i saa Henseende fremkom i Dansk Mejeristforenings Medlemsblad »Mælkeritidende«. Men da Reguleringerne fortrinsvis bragtes i Anvendelse, naar Pristallet dalede, blev Mejeristerne efterhaanden klar over, at det var en noget tvivlsom Forretning i Længden at have Arbejdsgiverne til at være enebestemmende om Lønforholdene, og i 1923 rejste der sig en Stemning for at gøre endnu et Forsøg paa at samle Mejeristerne paa Landet i en Organisation, der kunde varetage deres Interesser overfor Mejerierne. Den 13. Decbr. afholdtes en stiftende Generalforsamling i Fyns Forsamlingshus, hvortil var mødt Interesserede fra forskellige Egne over hele Landet.¹⁾

Det viste sig hurtigt, at det at samle Mejeristerne paany var et paa mange Maader brydsomt Arbejde, og det var kun gradvis, at Medlemsantallet gik frem i den Tid, der fulgte.

Forbundets første Bestyrelse bestod af:

Mælkedommer Chr. Madsen, Als, Mejerist L. Larsen, Helsinge, Mejerist N. P. Jørgensen, Birkelse ved Aalborg, Mejerist L. Laursen, Onsild, Mejerist S. Bøgh-Sørensen, Højrup, Fyn, Mejerist Axel Nielsen, Tudse Næs, Holbæk, og Mejerist Laurits Pedersen, Stenlille.

Laurits Pedersen, Stenlille, valgtes til Formand og Axel Nielsen, Tudse Næs, Holbæk, til Hovedkasserer.

Af den første Bestyrelse er nu kun tilbage L. Larsen, Helsinge, og Laurits Pedersen, Stenlille (nu Roskilde).

Fra Forbundets Start til April 1928 var Tillidsmændene tillige praktiske Mejerister. Foruden Formanden og Hovedkassereren valgtes paa et Sendemandsmøde i April 1924 L. Larsen, Helsinge, til Leder af et Medlems-

¹⁾ Formaaalsparagrafer og nuværende Bestyrelse er optaget i Bd. I p. 502.

blad, der udsendtes første Gang den 3. Juli 1924.

L. Larsen fungerede desforuden fra 1. Maj 1925 som Forretningsfører for Forbundets Arbejdsløshedsforsikring, der traadte i Kraft fra nævnte Dato.

Fra 1. April 1928 omlagdes hele Administrationen, saaledes at der kun valgtes een Mand, som har hele Administrationen under sig i alle dens Forgreninger. Samtidigt oprettedes der fast Kontor i Roskilde.

NÆVNTE Arbejdsløshedsforsikring har hidtil virket som en privat Forsikring uden Tilskud fra Stat eller Kommune. Vi bringer nedenstaaende Forsikringens Love, der i det væsentligste er uændrede gennem Tiden:

LOVE
for

Dansk Mejeristforbunds
Arbejdsløshedsforsikring.

Formaalet.

- § 1. Formaalet er at sikre Forbundets Medlemmer gensidig Støtte under Arbejdsløshed.

Optagelse.

- § 2. Mejerister og Mejersker, som er beskæftigede paa Mejerier og dermed beslægtede Virksomheder og har mindst 1 Aars Medlemsskab som betalende Medlemmer i D. M. F., er understøttelsesberettigede, saafremt de i nærværende Lov fastsatte Betingelser opfyldes.

Pligter og Rettigheder.

- § 3. Kun ubemidlede har Ret til Understøttelse. Maximumsformuegrænsen for ugifte 5000 Kr., for gifte 10,000 Kr.
- § 4. Der ydes ikke Understøttelse til:
- a. Medlemmer, hvis Arbejdsløshed skyldes Sygdom eller Arbejdsudygtighed, saalænge Sygdommen eller Arbejdsudygtigheden varer.
 - b. Medlemmer, der uden fyldestgørende Grund har forladt deres Arbejde.
 - c. Medlemmer, som afsoner ikendt Straf eller hendsidder i Varetægtsarrest.

d. Medlemmer, som modtager Undervisning paa en Lærestalt, aftjener Værnepligt eller unddrager sig samme.

e. Medlemmer, som uden gyldig Grund vægrer sig ved at modtage anvist Arbejde.

f. Medlemmer, som staar i Restance.

- § 5. Er et Medlems Restance 2 Mdr. eller derover, mister Medlemmet Understøttelsesretten. Medlemmet kan dog indenfor et Tidsrum af een Md. genoptages som nyt Medlem mod at betale alle Restancer. Et saadant Medlem har ikke Ret til Understøttelse det første Aar i den nye Periode.
- § 6. Understøttelsen udredes som:
- a. Dagpenge.
 - b. Flyttehjælp.
 - c. Juleunderstøttelse.
- § 7. De første 30 Dage i en Arbejdsløshedsperiode ydes ingen Understøttelse (herfra undtages dog Medlemmer, der bliver ledige umiddelbart efter et Mælkeriskoleophold samt Soldater), derefter ydes i indtil 60 Dage i 12 paa hinanden følgende Maaneder med fra 1 til 3 Aars betalende Medlemsskab Kr. 1,50 pr. Dag, med 3 Aars betalende Medlemsskab og derover ydes Kr. 2,50 pr. Dag. For gifte Folk er begge Satser 1 Kr. højere pr. Dag.
- § 8. Der maa ikke ydes Understøttelse til arbejdsløse, som under Arbejdsløshed oppebærer Løn eller anden Understøttelse.
- § 9. Saafremt et Medlem efter at være bleven arbejdsløs opnaar Arbejde af kun midlertidig Art og derefter paany bliver arbejdsløs, vil de arbejdsløse Dage forud for Arbejdets Paabegyndelse og efter dets Ophør være at beragte som hørende til samme Periode. — Arbejde, som varer 21 Dage og derover, kan ikke henregnes at være af midlertidig Art.
- § 10. Al Indtægt under Arbejdsløshed skal meddeles Forretningsføreren for Forsikringen. Undladelse heraf har Tab af Understøttelsesret til Følge efter Bestyrelsens Bestemmelse.
- § 11. Familieforsørgende arbejdsløse Medlemmer, som opnaar Arbejde paa et andet Sted, end det, hvor de bor, kan faa tildelt

indtil 80 Kr. i Flyttegodtgørelse, ugifte arbejdsløse Medlemmer kan faa enkelt 3. Kl.s Billet til Arbejdsstedet.

- § 12. Udbetaling af Understøttelser foregaar efterskudsvis for hver forløbne 10 Dage.
- § 13. Saasnaart et Medlem bliver ledigt, skal det straks give Meddelelse herom til Kredsformanden i den Kreds, hvori der tages Ophold. Ligeledes er det Medlemmets Pligt at anmelde Arbejdsløshedens Ophør. Og det paahviler Kredsformanden omgaaende at meddele Forretningsføreren enhver Oplysning.
- § 14. De Skemaer og Kontrolsedler, som bliver tildelt ethvert understøttelsessøgende Medlem, skal udfyldes nøjagtigt og indsendes rettidigt til Forsikringens Forretningsfører, for at Udbetaling kan finde Sted. (Kredsformanden fører den fornødne Korrespondance med Forretningsføreren).
- § 15. Forsikringens Midler tilgaar fra Hovedkassen i det Omfang, som Forsikringens Love, Vedtægter og Krav maatte medføre.
- § 16. Forbundets Ledelse er Forsikringens Bestyrelse.

Saaledes vedtaget paa Sendemandsmødet i København den 18. og 19. Juli 1931.

NB. Denne Lov træder ud af Kraft samtidig med eventuel Statsanerkendelse af Forsikringen.

P. H. V.
Laurits Pedersen.

Det bør her bemærkes, at der f. T. arbejdes paa at opnaa Statsanerkendelse for Arbejdsløshedsforsikringen og efter alt at dømmen vil de Forhandlinger, som føres med Statens Arbejdsdirektorat desangaaende, give et positivt Resultat.

DER har været sat et Arbejde ind for, at Forbundet kunde faa Medbestemmelseret i berettiget Udstrækning i forskellige Sager, der direkte berører Medlemmerne.

Saaledes kan det nævnes, at Forbundet

(første Gang i 1930) er Medindstiller gennem valgte Repræsentanter fra de forskellige Afdelinger ved Fordeling af Statsunderstøttelse til Mejeristernes Videreuddannelse.

Det holdt haardt, før en saa forholdsvis ringe Ting førtes igennem, thi Dansk Mejeristforening (Mejeribestyrrernes Forening) holdt krampagtig fast paa Eneretten til at foretage denne Indstilling, en Særret, nævnte Forening havde haft fra en Tid, hvor der endnu ikke fandtes Jordbund for en Organisation for Mejerister, og hvor altsaa Mejeribestyrrerne — paa dette som paa andre Omraader — var eneraadende.

MEDENS det for blot ca. 15 Aar tilbage var Forholdet, at Mejeriernes Mandskab — Mejeribestyrreren undtaget — udelukkende bestod af unge Mennesker i Alderen 16 til 23 Aar, er det i Dag saaledes, at Gennemsnitsalderen for arbejdende Mejerister ligger noget over 30 Aar.

Mejeristernes Maanedsløn i Aarene 1926 og 1930.

	1926		1930	
	Maaned	Kr.	Maaned	Kr.
Januar	212,50		Januar	169,80
Febr.	212,50		Febr.	170,38
Marts	193,75		Marts	161,75
April	193,75		April	153,84
Maj	193,75		Maj	150,83
Juni	193,75		Juni	153,84
Juli	193,75		Juli	158,30
Aug.	193,75		Aug.	154,56
Septbr.	186,25		Septbr.	155,88
Oktober	186,25		Oktober	158,05
Novbr.	178,88		Novbr.	152,90
Decbr.	180,90		Decbr.	162,00

Denne Forskydning i Aldersgrænsen for Afgang fra Faget har ført med sig, at Mejerierne nu har betydelig mere stabil og duelig Arbejdskraft.

Der findes vel i Dag ca. 500 gifte Meje-

risten paa de danske Landmejerier alene, og denne Omstændighed har bevirket, at Forbundet har anset det for formaalstjenligt, at der skabtes den størst mulige Sikkerhed for, at disse Familieforsørgere — som de jo er — ikke mister deres Stilling begrundet paa Vilkaarligheder, og der er nu oprettet en Forligsinstitution, der tæller Repræsentanter for saavel Mejeriernes som Mejeribestyernes og Mejeristernes faglige Sammenslutninger.

SOM tidligere berørt, gennemførte Landmejerierne Lønadskillelse paa Mejerierne allerede, medens de var organiserede under eet med Mejerierne i Byerne, men først i den seneste Tid er man naaet dertil, at Mejerierne forhandler om Løn- og Arbejdsforhold direkte med Mejerierne.

De første Forhandlinger, vi havde med Mejerierne, forløb paa den Maade, at Dansk Mejeristforening (Mejeribestyrene) agerede en Slags Mellemlid mellem Mejerierne og os. Vilde Mejerierne opsige Overenskomsten, meddelte man det til Dansk Mejeristforening, der saa hurtigst muligt maatte lade Meddelelsen gaa videre til os. Ligeledes ved Forhandlingsbordet. Dansk Mejeristforening havde først Møde med den ene Part og derpaa med den anden, og saaledes skiftede man, til der paany forelaa et Forslag til en ny Overenskomst, som saavel Mejerierne som vi mente at kunne faa vedtaget i de respektive Organisationer. Denne ikke helt almindelige og tillige højest upraktiske Fremgangsmaade

at holde Lønforhandling paa kunde da heller ikke vedblivende opretholdes, og nu foregaar Forhandlingerne direkte mellem de to interesserede Parter.

Med Hensyn til selve den Overenskomst, der findes mellem De danske Mejeriforeningers Fællesorganisation og nærværende Forbund, da bærer denne Præget af at være affattet under noget andre Forhold end de, hvorunder f. Eks. Overenskomsterne for Mejerierne i Byerne er sluttede.

Der findes saaledes ikke nogen egentlig Arbejdsgiverforening, hvormed vi har kunnet kontrahere, og deraf følger igen, at vi, for at faa en Overenskomst med samme Retsvirkning, som Overenskomster, hvor Parterne iflg. Foreningernes Vedtægter binder de enkelte Medlemmer, er henvist til at søge de enkelte Mejeriers Signet.

I Aarene forud for 1926 reguleredes Lønnen efter det af Statistisk Departement offentliggjorte Pristal, men saa indførtes der en Bestemmelse, hvorefter en Del af Lønnen bliver variabel i Forhold til Prisen paa Mælkeriprodukterne Smør og Ost.

Denne Form for Regulering bestaar endnu, men Reguleringspromillen blev ved Lønforhandlinger i 1930 reduceret saaledes, at dens Betydning som regulerende Faktor til dels er ophævet.

Der arbejdes stadig paa at komme helt bort fra denne Form for Lønregulering, idet den aldrig vil komme til at virke retfærdigt i en Overenskomst mellem Arbejder og Arbejdskøber.

Mælkeri-Industriarbejdernes Forbund¹⁾ af Forretningsfører A. Kronborg, Horsens



Staaende i bageste Række: Mælkeforhandler A. Jensen, Vejle; Mejerist Sørensen, Nakskov; Mælkeforhandler Brøndum, Holstebro; Mejerist Chr. Langkær, Skelskør, der er Forbundets nuværende Næstformand. I anden Række: Mælkeforhandler M. Madsen, Odense og Mejerist Isholdt, Esbjerg. Siddende: Mejerist Borup Mortensen, Ferslev, Forretningsfører Andreas Kronborg og Hovedkasserer Niels Nielsen.

DEN 7. Marts 1907 blev den første faglige Organisation for Mejerister startet. Det var Eleverne paa Ladelund Mælkeriskole pr. Brørup, der fandt, at Forholdene paa Mejerierne var for usikre; der maatte gøres noget for at hjælpe Mejeristerne op til bedre sociale Kaar.

Foreningen fik Navnet »Mejeristforeningen af 1907«. I Lovens § 2 stod bl. a.: »Foreningens Formaal er at samle alle faguddannede Mejerister og Mejersker«, men Foreningen optog alle, der interesserede sig for Mejeribrugget. Det var i og for sig ikke en skarp afgrænset Forening for kun Fagets

Udøvere, skønt Formaalet med Foreningen var at arbejde for en Bedring af Løn- og Arbejdsforholdene. Mejeribestyrelserne og Maskinfabrikkerne fyldte godt op i Medlemsprotokollerne, og adskillige Steder var det Bestyrelserne, der var Kredsførere.

»Mejeristforeningen af 1907« havde som sin første Formand nuværende Mejeribestyrer Helligsø, Grøndal Mejeri pr. Gadbjerg. Helligsø var en dygtig Mand, der gjorde det første Pionerarbejde; han blev et Par Aar efter afløst af daværende Mejeribestyrer Hyltoft paa Hammershøj Mejeri ved Viborg. Ogsaa Hyltoft var en energisk Formand, men Forholdene for den unge Organisation var yderst vanskelige. Tilslutningen var

¹⁾ Se ogsaa I Bd. p. 503.

ringe. Forstaaelsen for en Fagforening blandt Mejeribrugets Arbejdere skulde først vaagne i 1917 og Aarene derefter. Endnu i 1910 — altsaa 3 Aar efter Foreningens Start — var der paa Mejerierne i de 4 store Byer — Aalborg, Aarhus, Horsens og Vejle — kun 4 Medlemmer, og heraf var de 2 Bestyrere.

I Bladet »Mejerifolk«, som Foreningen begyndte at udgive i Begyndelsen af 1910, skrev Foreningens daværende Sekretær *Norhave-Nielsen* (nuværende Redaktør af *Skive Social-Demokrat*):

»Mejeristforeningen af 1907 dannedes af Undermejerister den 7. Marts nu for snart 3 Aar siden.

Det, man den Gang mente, Foreningen særlig skulde tage Sigte paa, var, at sikre de ældre, faguddannede Mejerister en mere betryggende og tidssvarende Stilling og det saavel økonomisk som social. Paa det Møde, hvor Foreningen blev stiftet, var det væsentlig Undermejeristernes slette Kaar, der blev lagt til Grund for Betimeligheden for en saadan Forenings Oprettelse. Endvidere blev det fremhævet, at Foreningen skulde staa Bestyrere bi, som var udsat for Leverandørernes tilfældige Luner og Vilkaarligheder, og at faa Søgsbetingelserne ind i en mere tidssvarende Gænge. Det uheldige Licitationsystem vilde man arbejde for at faa afskaffet.«

— — —

Det, den nye Forening først skulde have, var Medlemmer, saa den kunde blive den Faktor, den skulde være for at gennemføre det Program, man havde sat sig. Straks fra Starten af blev der planlagt og udført en stærk Agitation for nye Medlemmer, men da Foreningen baade manglede Penge og Blad, gik det kun langsomt fremad. Hyltoft havde sat sig som Opgave at samle baade Bestyrere og Mejerister under een Hat i Lighed med de norske Mejeribestyrere, Mejersker og Mejeristers Organisation, og han gjorde et stort Arbejde herfor, ihvorvel han stadig mødte paa stærk og voksende Modstand mod denne Organisationsform, der tilsidst viste sig

umulig. I 1911 blev Mejerist *Marinus Larsen*, *Gislev*, valgt til Formand. Hans Program var Samarbejde med »Dansk Mejeristforening«, og han bestræbte sig ærligt for ad denne Vej at naa til en Ordning for Mejeribrugets Arbejdere, og han søgte at faa oprettet Overenskomst for derved at faa »Mejeristforeningen af 1907« anerkendt som Mejeristernes Organisation. Den Overenskomst han fik, var da ogsaa kun en Anerkendelse af »M. af 1907« Ret til at træffe Aftaler for Mejeristerne, idet den lønmæssig set intet betød. Ogsaa i *Marinus Larsens* Tid fandtes der mange Bestyrere i Foreningen og som Kredsformænd. Da *M. Larsen* i 1917 trak sig tilbage, blev *Holger Herlevsen* valgt til Formand, og han var Formand i de Aar, der satte de første Resultater i Form af bedre Løn og Arbejdsforhold for Fagets Udøvere. Han blev i 1929 afløst af Foreningens nuværende Formand *Andr. Kronborg*.

I 1918 antog »Mejeristforeningen af 1907« et nyt Navn: »Danske Undermejeristers Forbund« og gav sig til Kende som en Fagforening, hvis Opgave var, at organisere alle Arbejdere ved Mælkeribruget, saavel de, der arbejdede paa Landmejerierne, som de, der var beskæftigede i Byerne. Fremgangen var nu stærk og Interessen for Organisationens Arbejde vaagnede. Der blev i Aarene 1917—18 lagt den egentlige Grundvold, hvorpaa Organisationen senere har arbejdet. Man fik ved Forhandlinger oprettet de første Overenskomster. Fra Mælkehandlerne — Kuskene ved Detailvognene — i de forskellige Byer kom der nu Anmodning om Optagelse; de saa, at Mejeristerne gik frem, og de vilde gerne have Organisationen til ogsaa at hjælpe dem til bedre Forhold.

Efter den store Strejke og Lockout i 1919 gik det nedad med Medlemsantallet. Landmejeristerne svigtede, de kunde dengang ikke følge Trit med deres Kolleger i Byerne.

De Opgaver, »Danske Undermejeristers Forbund« satte sig i 1918, og som alle blev gennemførte, var:

- 1) Afskaffelse af Kost- og Logisystemet.
- 2) Indførelse af Sommerferie.
- 3) Bestemmelse om Mejeriernes Pligt til at beskæftige udlærte Folk.
- 4) Adskillelse af Bestyrernes og Mejeristernes Lønninger.

TIDLIGERE var det saaledes, at Bestyrerne blev antaget som Mejeriledere for et Beløb, der af de søgende blev presset ned til det mindst mulige. Ud af den Licitationspris, eller Entrepricebetaling, Bestyreren fik Pladsen tilslaaet til, skulde han holde Folkene til Mejeriets Drift. Denne Form var uheldig, idet Bestyrerne derved blev interesseret i Mejeristernes Lønninger, og Systemet avlede Bitterhed, der var til Skade for det daglige Samarbejde i Mejerierne. Afskaffelse af Kost- og Logisystemet gav den gifte Mejerist Ret til at bo og spise hos sin Hustru og Børn, medens det hidtil var ganske almindeligt, at de faa gifte Mejerister, der da arbejdede, maatte spise hos Bestyreren og modtage Kost og Logi som en Del af deres Løn.

I 1920 antog »Danske Undermejeristers Forbund« som Undertitel Navnet: »Mælkeri-Industriarbejdernes Sammenslutning« for i 1930 at antage Navnet »Mælkeri-Industriarbejdernes Forbund i Danmark«. Disse Navneforandringer var den logiske Følge af Forholdene.

Mælkeribruget havde fra at være rene Smør- eller Ostemejerier, hvoraf en Del drev Byhandel, udviklet sig til ogsaa at have Mælkedenseringsfabriker, Eksportflødefabriker, Ostefabriker etc., og i disse Virksomheder beskæftigedes ogsaa en Del ufaglærte Arbejdere, som søgte Organisationerne, dels for at faa deres Interesse varetagen, dels fordi der altid indenfor Organisationen havde været et stadigt Ønske at organisere Mælkeribrugets Arbejdere efter de mere moderne Principer: Industrifag, i Stedet for efter de stive Fagprinciper.

Nu 13 Aar efter, at den første Overenskomst blev sluttet, har Forbundet mange Overenskomster med de modstaaende Arbejdsgiverforeninger og enkeltstaaende Virksomheder.

Mælkeriarbejdernes Fagforening¹⁾ af Alfred Jensen og Vilh. Christensen, København



Bestyrelsen 1930—31.

Forreste Række: S. E. Topp, Alfred Jensen (Formand), Mads Rasmussen (Kasserer), Jørgen Christensen. Anden Række: Vilhelm Christensen, Georg Jensen, Jens Larsen, V. Vogelsang, Georg Larsen, Hans Petersen, Peter Christensen.

SLUTNINGEN af forrige Aarhundrede bragte en mægtig Vækst i Arbejdsbevægelsen. Mere og mere indsaa man Nødvendigheden af, at Arbejderne sluttede sig sammen i Organisationer, for gennem disse at fremtvinge bedre Livsvilkaar.

Ogsaa inden for de københavnske Mælkeriarbejdere indsaa man Nødvendigheden af at slutte sig sammen til fælles Værn mod Arbejdsgiverne, og den 22. Januar 1897 traadte en Kreds af Mælkeriarbejdere sammen for at drøfte Betimeligheden af Oprettelsen af en Organisation; man indsaa straks, at skulde denne kunne gøre sin Nytte, maatte alle Brancher sammenslutes i denne.

¹⁾ Se ogsaa I Bd. p. 504.

Den første Bestyrelse bestod af følgende Mænd: Hans Jensen, Formand, nu Direktør for Københavns Kommunes Kørselsafdeling, C. Grønbech, Kasserer, han fra traadte dog allerede Efteraaret 1897, i hans Sted valgtes L. C. Jørgensen, som virkede i denne Post til sin Død 1908, hvorefter Mads Rasmussen valgtes og vedvarende bestrider denne Post, samt følgende Bestyrelsesmedlemmer: L. Jørgensen, C. C. Berthelsen, Petersen, N. P. Nielsen, J. Nielsen og Ole Christensen.

Forud for Fagforeningens Dannelse havde Kuskene paa »Københavns Mælkeforsyning« ved et Møde 16. November 1896 be-

sluttet at indmelde sig i Arbejdsmandenes Forbund, da Arbejdsforholdene paa dette Mejeri for Kuskenes Vedkommende var højest fortvivlede, navnlig havde disse en meget lang Arbejdstid og ingen Indflydelse paa de Forhold, hvorunder de arbejdede. Efter Indmeldelsen henvendte Dansk Arbejdsmands Forbunds Formand Chr. Lyngs sig sammen med H. Jensen til Lederen af Københavns Mælkeforsyning, Hr. Forretningsfører J. G. Smith, om en Forhandling; denne Forhandling nægtedes, og Ledelsen forlangte, at Kuskene skulde melde sig ud af Dansk Arbejdsmands Forbund, hvis de vilde forblive paa Forretningen.

Dette Forlangende medførte, at Forretningen for at være forberedt paa alle Eventuali-

teter begyndte at sætte ekstra Mandskab paa Vognene, for at dette kunde lære Ruterne at kende for i Tilfælde af en Arbejdsstandsning at kunne fortsætte Mælkehandelen.

Efter denne udfordrende Stilling fra Forretningen vedtog Kuskene paa et Møde 19. November 1896 ikke at køre ud den paafølgende Morgen, alle de smaa Mælkedrenge gjorde fælles Sag med Kuskene, og kun 3 af Kuskene svigtede.

Denne Begivenhed blev Grundlaget for Fagforeningens Start og Oprettelsen af det kooperative Mælkeri Enigheden, som blev startet af strejkende Kuske fra Københavns Mælkeforsyning.

Med denne Virksomhed fik Fagforeningen straks oprettet følgende Overenskomst:

O V E R E N S K O M S T

mellem

MÆLKERIARBEJDERNES AFDELING OG MÆLKERIET ENIGHEDEN

vedrørende Løn og Arbejdsforhold for nævnte Selskabs Arbejdere.

§ I. Kuske beskæftigede ved Detailhandel lønnes med 21 Kr. pr. Uge samt et Provisionstillæg af 2 pCt. for indtil 40 Kr. Salg, 3 pCt. fra 40 Kr. indtil 50 Kr. Salg, fra 50 Kr.

til 70 Kr. Salg 4 pCt., over 70 Kr. Salg 5 pCt.

Endvidere erholder Kuskene en Provision af 2 Øre pr. Ø solgt Smør samt en Flaskegodtgørelse efter følgende Skala:

Solgt Mælk og Fløde pr.	Uge for	210 Kr.	=	30 Øre
» » » » »	» »	280 »	=	60 »
» » » » »	» »	350 »	=	90 »

Reserve- og Kontrolkuske erholder en Ugeløn af 28 Kr.

§ II. Hjemmearbejdere, herunder Transportkuske, erholder en Ugeløn af 21 Kr.

Staldpersonale 21,50 Kr.

Hjemmearbejdere mellem 18 og 20 Aar erholder 19 Kr. pr. Uge.

§ III. Den ordinære Arbejdstid er 10 Timer, delvis Dag- og Natarbejde 9 Timer og

rent Natarbejde 8 Timer. Overarbejde betales med 50 pCt. og 100 pCt. Tillæg.

§ IV. Kusken erholder 4 sammenhængende Fridage i Sommerhalvaaret. Hjemmearbejderne en Fridag hver Maaned, Natarbejderne en Fridag hver 14. Dag.

§ V. Forlanger Selskabet en Arbejder til at arbejde paa sin Fridag, erholder han almindelig Dagløn.

SET efter Nutidens Forhold synes Resultaterne smaa, men efter Datidens Forhold var disse ikke saa ringe endda. Hjemmearbejdernes Lønninger havde ligget omkring

14 og 17 Kr. pr. Uge, Kuskenes Ugeløn mellem 21 og 24 Kr. med fuldt Ansvar for Kredit og Flasketab.

Lignende Overenskomster blev, efterhaan-

den som Arbejderne paa de øvrige Arbejdspladser organiseredes, oprettet med de forskellige Virksomheder, nemlig følgende: »Det danske Mælke-Compagni«, »Pasteur«, »Københavns Mejeri«, »De 4 Herregaardsmejerier« og »De forenede Mejerier«.

Paa Københavns Mælkeforsyning var Strejken fortsat løbende, og der blev gjort store Anstrengelser for at faa disse Folk til at forstaa deres ukollegiale Optræden, og paa en Generalforsamling den 9. Juni 1898 vedtog man at ophæve Blokaden af denne Arbejdsplads, dog ikke officielt, men saaledes at det var lovligt at søge Arbejde paa nævnte Mejeri, og at Arbejderne kunde optages i Afdelingen.

De følgende Aar gik med at konsolidere Fagforeningen, og særlig lagdes Vægt paa at faa organisationsmæssige Forhold paa Københavns Mælkeforsyning og det nyoprettede Trifoliums Mælkeforsyning.

I 1900 fratraadte Hans Jensen som Formand efter at være blevet valgt til Forretningsfører i Dansk Arbejdsmands Forbund; i hans Sted valgtes Medlem af den første Bestyrelse Ole Christensen til Formand, senere Kommunalbestyrelsesmedlem gennem flere Aar paa Frederiksberg; denne fortsatte Arbejdet paa at styrke Fagforeningen ved en ihærdig Agitation blandt Fagets Udøvere. Han virkede i denne Stilling til November 1905 og efterfulgtes af Mads Jensen, nuværende Forvalter paa Mælkeriet Enigheden.

Organisationsmæssigt gik Aarene uden nogen Konflikter for Fagforeningen, og i alle Spørgsmaal i fuld Samklang og paa Højde med alle Organisationer i København, ligesom det ved hver Overenskomstperiodes Udløb lykkedes at opnaa Forbedringer i Priskuranten, men man stødte stadig paa Modstand fra Lederne af Københavns Mælkeforsyning og Trifoliums Mælkeforsyning, idet disse Forretninger endnu ikke havde Blikket aabnet for Arbejdernes Organisationsret, og dette benyttede naturligtvis de Ar-

bejdspladser, med hvem Fagforeningen kontraherede, som en Undskyldning for ikke at gaa ind paa Forbedringer af Arbejdernes Kaar.

Selv om de efterfølgende Aar ikke var rige paa store Begivenheder for Mælkeriarbejdernes Fagforening, blev der dog stadig arbejdet støt og maalbevidst paa at gøre denne stærkere og stærkere, idet man udvidede Organisationsområdet til Omegnskommunerne.

Man nærmede sig nu den bevægede Periode omkring Verdenskrigen og dermed den pludselige Omvæltning i de økonomiske Forhold, Priserne steg Dag for Dag, og Mangel paa Mælk bevirkede, at Mælkepriserne kom op paa ganske uanede Højder. Dette medførte, at Kravene til Fagforeningen om Forbedringer i Overenskomsterne blev stærkere, og det lykkedes ogsaa for den daværende Bestyrelse at opnaa væsentlige Forbedringer, som gav Medlemmerne nogenlunde Erstatning for Dyrtiden.

Ved Generalforsamlingen den 5. September 1916 fratraadte M. Jensen som Formand, og i hans Sted valgtes en gros Kusk paa »Det danske Mælke-Compagni« Chr. Højlund.

Som det fremgaar af det foregaaende, var det en bevæget Tid, denne gik ind til, men det lykkedes for ham og hans Bestyrelse at føre Fagforeningen nogenlunde frelst gennem Tidens Brænding.

I Aaret 1916 blev »Det danske Mælke-Compagni« og »Københavns Mælkeforsyning« sammensluttede, og Fagforeningen greb straks Anledningen til at faa helt organisationsmæssige Forhold paa sidstnævnte Virksomhed, idet man med denne sluttede Overenskomst, som underskrevs af Førstedirektør paa »Det danske Mælke-Compagni«, Hr. August Frederiksen. Samtidig vedtog man paa en Generalforsamling den 29. November 1916 at optage alle paa nævnte Arbejdsplads ansatte Arbejdere.

Ligeledes fik man ved denne Lejlighed op-

rettet Overenskomst med »Trifoliums Mælkeforsyning«.

Den ringe Tilførelse af Mælk til København bevirkede, at Fagforeningen sammen med Forretningerne og Ernæringsraadet maatte tage Spørgsmaalet om Mælkens Fordeling op til Behandling, og man enedes om først og fremmest at sørge for, at Børn og Syge blev forsynet med Mælk; dette godkendtes paa et Møde af samtlige Detailkuske ved efterfølgende Resolution:

Resolution.

Samtlige Detailkuske paa de københavnske Mælkeforretninger, forsamlede til Møde den 21. Novbr. 1918, vedtager at godkende det af Bestyrelsen afgivne Løfte til Formanden for Prisreguleringskommissionen i København, Hr. Borgmester Christiansen, og sætter vor faglige Kollegialitet i Pant for, at vi vil opfylde disse Løfter.

Det viste sig, at ingen Kuske gjorde denne Garanti til Skamme, idet ingen beretigede Klager fremkom, hvilket fremgaar af, at Myndighederne ikke behøvede at indføre Rationeringskort.

Som allerede nævnt steg Dyrtiden i Aarene 1918 og 19, indtil den kulminerede i 1920, hvorfor man stadig maatte fremsætte Lønkrav for at holde vore Medlemmer skadesløse. I Stedet for tidligere at forhandle enkelt, forhandlede man nu samlet med de større Mejerier, med de mindre Mejerier i en Sammenslutning, »Københavns en gros Mejerier«, og man naaede for de faste Lønningers Vedkommende at hæve disse til 93,04 Kr. pr. Uge, og samtidig de procentlønnede med tilsvarende Tillæg, og selvfølgelig Indførelse af 8 Timers Arbejdsdag og en ugentlig Fridag samt 7 Dages Sommerferie. For Detailkuskenes Vedkommende har Fridagsspørgsmaalet stedse været vanskeligt at løse; man opnaaede i 1918 26 Fridage pr. Aar fordelt med 14 Dages Sommerferie og 12 Dages Vinterferie.

Indadtil konsoliderede Fagforeningen sig

ved at oprette Klubber paa Arbejdspladserne, saaledes at Kuske og Hjemmearbejdere hver oprettede deres Klubber, og for at styrke det intime Samarbejde indkaldtes hvert Kvartal til Fællesklubbestyrelsesmøde for her at drøfte Forhold af Betydning for Fagforeningen og de enkelte Arbejdspladser. Ligeledes opnaaede Klubberne Forhandlingsret, saa at enkelte mindre Sager afgjordes ved Forhandlinger mellem Forretningerne og den stedlige Klubbestyrelse.

Paa den ordinære Generalforsamling 1. September 1925 fratraadte Højlund som Formand, og mangeaarigt Medlem af Bestyrelsen, Kontrollusk Alfred Jensen, blev valgt til Fagforeningens Formand. Man var nu inde i Nedgangsperioden, og man maatte værgе Medlemmerne mod at gaa ned i Lønningerne. Samtidig paaførtes der København en stærk Konkurrence ude fra Landet, idet det ved den forøgede Brug af Automobiler var blevet muligt paa Mælkeforsyningens Omraade at gøre hele Sjælland til Leverandør. Derfor maatte Fagforeningen sætte sin Kraft ind paa at faa disse Folk organiserede, hvilket som Regel ogsaa lykkedes med Bistand af de stedlige Organisationer, og i Særdeleshed ved et snævert Samarbejde med Danske Landmejeristers Forbund, og vi staar nu saa stærkt, at man kan sige, at vi har overenskomstmæssige Forhold med alle, som forhandler Mælk i København.

Som man kan tænke sig, medførte dette et meget forøget Arbejde for Fagforeningens Leder, hvorfor man inden for Bestyrelsen og de enkelte Klubber tog Spørgsmaalet op til Drøftelse, om Tidspunktet ikke var inde, hvor det vilde være til Gavn for Fagforeningen at dens Leder blev fast ansat som Formand, og paa en Generalforsamling 3. December 1929 vedtog man enstemmigt, at Formanden skulde paa fast Løn, saaledes at han helt og fuldt kunde hellige sig Arbejdet i Fagforeningen.

Til Belysning af Fagforeningens Vækst kan følgende Tal opgives:

1898	117	Medlemmer
1900	168	»
1906	218	»
1911	253	»
1916	426	»
1922	739	»
1930	1000	»

For at maale Udviklingen hidsættes den sidst afsluttede Overenskomst.

Overenskomst

mellem Aktieselskabet Mælkeriet Enigheden og Mælkeriarbejdernes Fagforening i Dansk Arbejdsmands Forbund.

Detailkuske.

§ 1. Kuske, beskæftiget med Detailhandel, lønnes pr. Uge med Kr. 68,00 for de første 80 Kr.s Salg, 1 pCt. for de næste 10 Kr.s Salg og stigende med 1 pCt. for hver 10 Kroner yderligere Stigning i det daglige Salg, indtil 9 pCt. — altsammen udregnet pr. Uge — + 8 Øre pr. kg solgt Smør.

Kuskene er i Maanederne Juni, Juli og August garanteret en Minimalløn svarende til Hjemmearbejdernes Løn + 10 pCt.

For Salg med Rabat fradrages 2 pCt.

For Kunder, der køber for et Beløb indtil 3 Kr. pr. Dag, fradrages ikke de 2 pCt.

Ved Oprettelsen af nye Vogne betales garanteret Løn i 3 Maaneder.

§ 2. Kuskene erhoder 28 Fridage om Aaret, for hvilke de erhoder Hjemmearbejdernes Løn + 10 pCt.

Fordelingen sker efter nærmere Forhandling.

For tabte Ferie- eller Fridage erhoder Kuskene den garanterede Hjemmearbejderløn + 10 pCt. + 200 pCt.

Ved indtrædende Epidemier eller andre uovervindelige Hindringer for Feriens Overholdelse betales dog for denne Periode kun 100 pCt. Er der Strid om Epidemiens eller de uovervindelige Hindrings Tilstedeværelse, afgøres dette jfr. § 16.

For Kuske, som antages i Halvaaret, kan Forretningen føre Ferien over til næste Halvaar eller betale Ferien med 100 pCt.

Naar en Mand skal overtage en Vogn for syg — eller militærindkaldt — Kusk, erhoder han Kontrolluskkehjælp i mindst 2 Dage og Kontrolluskeløn i 14 Dage, hvorefter han lønnes med almindelig Kuskeløn.

I Tilfælde af, at Kuskene fratages Dele af deres Kvarter, erhoder de herfor i Erstatning Procenter af det fratagne Salgsbeløb i 3 Maaneder. Forretningen yder saavidt muligt den nødvendige Medhjælp til Vognene.

I Flaskegodtgørelse erhoder Kuskene Betaling for $\frac{3}{4}$ og $\frac{3}{2}$ Flasker pr. Uge.

Kuskene erhoder gratis Arbejdstøj som hidtil.

Reserve- og Kontrolluske.

§ 3. Reserve- og Kontrolluske lønnes, naar disse ikke kører Vogne, med Kr. 33,09 pr. Uge samt 6 pCt. af Vognenes Gennemsnitssalg af Mælk og Fløde (heri ikke beregnet Forsøgsvogne), Naar disse kører Vogne, erhoder de tillige de Procenter, Vognen giver, ÷ 4 Kr. pr. Dag; er disse Procenter mindre end den garanterede Ugeløn for Detailkuske, erhoder de som disse den garanterede Ugeløn.

Er en Kontrollusk beskæftiget med at oplære nye Kuske og lignende, erhoder vedkommende Kontrollusk Gennemsnitslønnen af de kørende Kontrolluske.

Transportkuske.

§ 4. Kuske, som er beskæftiget med Fordeling af Mælk og Fløde i Byen, erhoder Hjemmearbejdernes Løn + 7 Kr. pr. Uge.

Iøvrigt er deres Arbejdsvilkaar som Hjemmearbejdernes.

Mejerister og Hjemmearbejdere.

§ 5. Mejerister og Hjemmearbejdere lønnes med Kr. 67,56 pr. Uge.

Timelønnede Arbejdere betales med et Tillæg af 25 pCt. pr. Time og efter 8 Timers dagligt Arbejde betales Overarbejde.

Unge Mennesker mellem 18 og 20 Aar lønnes det første Aar med Kr. 53,04, det andet Aar med Kr. 55,04.

§ 6. Arbejdstiden er 8 Timer, indenfor et samlet Tidsrum af 10 Timer, med henholdsvis $\frac{1}{2}$ og $1\frac{1}{2}$ Times Spise- og Hviletid for Nat- og Dagarbejde.

Arbejdere, hvis Arbejdstid ikke holdes indenfor et sammenhængende Tidsrum af 10 Timer, dog ikke ud over 12 Timer, betales med et Tillæg af 3 Kr. pr. Uge.

§ 7. Alle Arbejdere erhoder en Fridag hver 7. Dag og tillige en sammenhængende Sommerferie paa 7 Dage.

I Tilfælde, hvor det forlanges, at disse skal arbejde i flere paa hinanden følgende Fridage, skal den første betales med 50 pCt. og de følgende med 100 pCt. Tillæg.

§ 8. Overarbejde betales med 50 pCt. Tillæg de første 4 Timer og 100 pCt. for de følgende.

§ 9. Denne Løngruppe erholder gratis Arbejdstøj, bestaaende af: Bukser, Frakke (eller Bluse) og Vask af samme.

§ 10. Lønudbetalingen finder Sted Fredag.

Natarbejderne kan faa deres Løn udbetalt umiddelbart før Arbejdets Begyndelse eller straks efter Arbejdets Ophør Lørdag Morgen.

§ 11. Forsaa vidt nogen Arbejder nu er lønnet højere, end hans Fortjeneste efter denne Løntarif vil blive, maa der ingen Reduktion ske i hans Løn.

Nyantagne Folk sættes fortrinsvis til Natarbejde, dersom Natarbejderne ønsker at faa Dagarbejde.

Omflytning fra Nat- til Dagarbejde skal fortrinsvis foregaa efter Anciennitet.

For alle Arbejdernes Vedkommende skal der være mindst 12 Timer inden næste Arbejdsdags Begyndelse, i modsat Tilfælde betales det med et Tillæg af 3 Kr. pr. Uge.

§ 12. Selskabet holder alle Arbejderne ulykkesforsikrede jfr. Ulykkesforsikringsloven fra den Dag, Ulykken maatte indtræffe, uden nogen Ydelse fra Arbejdernes Side, dog er Arbejderne pligtige at være Medlem af en Sygekasse.

§ 13. Personalet gives, og er pligtige at give, et Opsigelsesvarsel af mindst 8 Dage, saafremt ingen grov Forsømmelse eller Forseelse foreligger, dog gælder for Kuskenes Vedkommende, at de ikke kan fjernes fra Vognen, før Opsigelsesvarslet er udløbet, i modsat Fald skal den garanterede Ugeløn udbetales.

§ 14. Som Mæglings- og Voldgiftsregler gælder: »Norm for Regler for Behandling af faglig Strid.«

Overenskomsten er gældende fra 1. Februar 1930, til den opsiges fra een af Siderne med 1 (een) Maanedes Varsel til 1. Marts, og første Gang 1. Marts 1931.

København L., den 28. Marts 1930.

Akts. Mælkeriet Enigheden, K. A. Lyng; Mælkeriarbejdernes Fagforening, Alfr. Jensen; Dansk Arbejdsmandsforbund, Vald. Pedersen.

Oversigt over Lønforhold 1913—31.

Mejerister og Mejeriarbejdere

(Maanedsløn.)

1913.....	122 Kr.
1914.....	137 »
1926.....	300 »

1927.....	290 Kr.
1930.....	290 »
1931.....	290 »

Engros Kuske (ugentlig Løn.)

1926.....	55 Kr. plus 1½ pCt.
1927.....	58 » » » »
1930.....	58 » » » »
1931.....	60 » » » »

Detailkuske (ugentlig Løn.)

Kuskene var i 1913—14 garanteret en ugentlig Løn af 30 Kr.

Kuskenes lønnes i 1926—27 med pCt. 8. pCt. var garanteret en Løn af 78 Kr.

I 1930—31 lønnes Kuskene med 68 Kr. pr. Uge plus pCt. fra 1—9 pCt. Procenterne paabegyndes efter et dagligt Salg af 80 Kr. stigende med 1 pCt. for hver 10 Kr. Salg.

FAGFORENINGEN repræsenterer alle ugelønnede, mandlige Arbejdere, og Foreningen har fra sin Oprettelse været tilknyttet Dansk Arbejdsmands Forbund og derigennem de »Samvirkende Fagforbund i Danmark«. Foreningen ledes for Tiden af følgende: Alfred Jensen, Formand, Mads Rasmussen, Kasserer, Vilhelm Christensen, Sekretær, S. E. Tapp, Næstformand, og følgende Bestyrelsesmedlemmer: Poul Hansen, Peter Christensen, G. Schultz, J. Larsen, L. Jespersen, H. Petersen, H. Sørensen.

Udarbejdet ved Alfred Jensen, Formand, og Vilh. Christensen, Sekretær.

TIL Forstaaelse af Udtrykkene Hjemmearbejder, Detailkusk, Kontrolkusk og Engroskusk kan anføres:

I Modsætning til almindeligt Sprogbrug er en Hjemmearbejder i dette Fag ikke en Mand, der arbejder hjemme hos sig selv privat, men en Mand, der arbejder »hjemme i Mælkeforsyningen« i Modsætning til Kuskene.

En Detailkusk er en Sælger direkte til private Forbrugere. En Kontrolkusk vælges blandt de sikreste Folk, han kontrollerer i mange Tilfælde Detailkuskenes Arbejde, Kreditgivning m. v.; dette sker jævnligst under Afløsning. Engros Kusk er en Sælger til Detailhandlere. Iøvrigt henvises til Redaktør Aage Schmidths Afhandling, Bd. I p. 449 ff.

De stedlige Klubber og det faglige Arbejde.



Bestyrelsen for Klubben »Trifolium«.

EFTER moderne System er der dannet »Værkstedsklubber«. Disse Klubber er organiseret rent fagligt, dels for »Hjemmearbejderne«, dels for Kuskene. Et enkelt Sted staar Engroskuske og Detaillkuske i samme Virksomhed i Klub hver for sig.

Den ældste af Klubberne, »Engros«, paa D. M. C. stammer helt fra 1906. Et Antal blev startet omkring 1911, men den endelige Form fik de alle først i 1918—19.

De enkelte Klubbers Tillidsmand, Formanden, fører Forhandlinger med de respektive Virksomheders Ledelse, saavel naar det gælder Lønspørgsmaal, som naar det drejer sig om arbejdstekniske Afgørelser, Arbejdstids Længde, Ferie, Arbejdsmidler o. s. v.

Til Trods for, at der ikke foreligger nogen skriftlig Tillidsmandsoverenskomst med Arbejdsgiverne, er Klubbernes Forhandlingsret

fuldt anerkendt overalt, og det kommer meget sjældent til virkelige Brydninger.

Lykkes det i noget Tilfælde ikke Tillidsmanden at komme til Afgørelse med Arbejdsgiverens Repræsentant, indankes Sagen for Fagforeningens Bestyrelse, som da gaar med ind i Forhandlingerne.

Et talende Vidnesbyrd om den raadende Forstaaelse af Mælkeforsyningernes vitale Betydning for Hovedstadens daglige Liv er det, at virkelige Konflikter er helt undgaaet i en Menneskealder. Siden Konflikten, der førte til »Enigheden«s Oprettelse, har der i de forløbne 35 Aar ikke været nogen Lønkamp for Offentlighedens Øjne. Hovedstaden har ikke maattet undvære Mælk og Smør en eneste Dag paa Grund af Uenighed mellem Arbejdsgiver og Arbejder i denne Periode, der ellers har vist saa mangen Strejke og

Louckout, der har bevirket Afbrydelse ogsaa i Forbrugernes Tilværelse.

De 10 stedlige Klubber er følgende:

Hjemmearbejdernes faglige Klub

Trifolium.

EFTERHAANDEN som Mælkeriarbejdernes Fagforening voksede sig større og større og kom til at omspænde saavel Hovedstaden som de omliggende Kommuner, indsaas Fagforeningens Ledelse det gavnlige i at oprette faglige Klubber paa de større Virksomheder.

Som Følge af dette blev Hjemmearbejdernes faglige Klub paa Trifolium stiftet i Aaret 1918 med et Medlemsantal af ca. 45. Klubben har skiftet Karakter efterhaanden; intet nyt opstaar fuldkomment, og kun et søgende og prøvende Arbejde gennem Aar kan føre ind til de Former, som viser sig at være gavnlige.

I Formaaalsparagrafen hed det, at Klubben ikke alene skulde arbejde faglig indadtil og udadtil og for social Oplysning, men ogsaa være en Hjelpekasse for Medlemmerne, idet den med Basis i et noget større Kontingent skulde være i Stand til at udbetale Dagpenge til Medlemmerne under Sygdomstilfælde.

I 1922 vedtoges det imidlertid paa en Generalforsamling at oprette en selvstændig Hjelpekasse for Hjemmearbejderne paa Trifolium for derved at muliggøre, at Klubben bedre blev i Stand til at koncentrere sig om de Spørgsmaal, der var de bærende, de faglige og de sociale.

Medlemsantallet var nemlig i de mellem-liggende Aar steget saa betydeligt, at der var skabt den fornødne økonomiske Basis for en uafhængig og selvstændig Hjelpekasse, og denne har da ogsaa i de forløbne Aar bevist sin Levedygtighed og virket til Medlemmernes udelte Tilfredshed.

De faglige Interesser varetages, idet Medlemmerne to Gange aarlig, i April og Oktober, samles og drøfter, hvad der kan have

Interesse, samt vælger Klubbens Ledelse. Denne bestaar af Formand, Kasserer og tre Bestyrelsesmedlemmer.

Bestyrelsen kan ydermere indkalde til Klubmøde, naar saadant skønnes fornødent. Klubbens Bestyrelse og dens Repræsentant i Fagforeningens Bestyrelse repræsenterer Medlemmernes lokale Interesser paa Fællesklubbestyrelsesmøderne, samt i Fagforeningens Bestyrelse. Formanden repræsenterer Medlemmerne overfor Trifoliums Ledelse.

Klubben virker for social Oplysning, dels gennem sit Arbejde for Studiekredse, dels gennem Afholdelse af Foredragsaftener i Vinterhalvaaret, og dels ved Besøg paa industrielle Virksomheder. Af ren selskabelig Karakter er de to obligatoriske Fester, som Klubben afholder, nemlig den aarlige Skovtur og Julefesten, og disse Fester har deres Berettigelse ved, at de fører Medlemmerne sammen under festlige Former. At de ogsaa er populære, viser den store Tilslutning bedst.

Medlemsantallet har været stigende, saaledes at Klubben nu tæller ca. 100 Medlemmer. Formænd gennem Aarene har følgende været: Kaj Jørgensen, A. Blom, Karl Petersen, Hans Petersen, Ole Christensen, Ingeman Knudsen, E. Suhr og Gustav Jensen. Den nuværende Bestyrelse bestaar af følgende: Gustav Jensen, Formand, Leo Løll, Næstformand, Otto Hansen, Kasserer, Oskar Petersen, Sekretær, og Eskild Sørensen.

Klubbens Repræsentant i Fagforeningens Bestyrelse er Hans Petersen.

Kuskenes Klub Trifolium.

Trifoliums Kuske samledes oprindeligt (1911) med rent selskabeligt og kammeratligt Formaal, men fra 1918—19 organiseredes Kuskene i en helt faglig Klub.

Formand er Edvard Peter Mortensen. Bestyrelsen bestaar af ialt 5 Medlemmer. Det samlede Medlemsantal er paa ca. 100.

Kuskenes Klub »Enigheden«.

Stiftet 1911. Formand Poul Hansen. Bestyrelsen 5 Medlemmer. Ialt ca. 120 Medlemmer.

Hjemmearbejdernes Klub »Enigheden«.

Stiftet 1918. Formand Niels Christensen. Bestyrelsen 5 Medlemmer. Ialt ca. 100 Medlemmer.

Klubben D. K.

Detailkuskene ved »Det Danske Mælke-Compagni« stiftede denne Klub 1911. Formand er S. E. Topp. Bestyrelsen 5 Medlemmer. Ialt ca. 110 Medlemmer.

Klubben »Engros«.

Engroskuskene paa »Det Danske Mælke-Compagni« stiftede denne Klub 1906. Chr. Madsen er Formand. Bestyrelsen bestaar af ialt 7 Medlemmer. Det samlede Medlemsantal er ca. 40.

Hjemmearbejdernes Klub D. M. C.

Stiftet 1918. Formand V. Vogelsang. Bestyrelsen 5 Medlemmer. Ialt ca. 110 Medlemmer.

Klubben for de mindre Mejerier.

Stiftet 1918. Formand Jens Larsen. Bestyrelsen 5 Medlemmer. Ialt ca. 120 Medlemmer.

Klubben i Hørsholm.

Stiftet 1920. Formand er Bernhard Christensen. Bestyrelsen 5 Medlemmer. Ialt ca. 25 Medlemmer.

Klubben Trifolium, Haslev.

Stiftet 1930. Formand H. Chr. Hjorth Petersen. Bestyrelsen 5 Medlemmer. Ialt ca. 20 Medlemmer.

BIOGRAFISKE DATA

PROFESSORER, SKOLEFORSTANDERE, TILLIDSMÆND,
LÆRERE, FORFATTERE, KONTROLFOR-
ENINGSFOLK, MEJERIBRUGS-
KANDIDATER M. V.

Hovedreglen ved Placering af Biografier og Portrætter har været, at de enkelte er anbragt i saa nær Tilknytning til deres daglige Arbejde i dansk Mejeribrug som vel muligt. For en Del gælder det, at deres Virksomhed har været saa mangesidig, at Placeringen har været vanskelig. Derfor er et Antal, og heriblandt flere af Mejeribrugets betydeligste Mænd, samlet i dette Afsnit af Værket. Her vil man ogsaa finde de af „Dansk Mejeristat“s Forfattere, som ikke er omtalt andet Steds og de Lærere, Kontrolforeningsfolk og Mejeribrugskandidater, [der heller ikke er optagne i andre Afsnit. Som Eksempel kan anføres: Dansk Mejeristforenings Formand findes biograferet under sit Mejeri, Bd. III p. 467. Fællesorganisationens Formand under det Andelsmejeri, for hvilket han er Formand, Bd. IV p. 347.

I alle Tvilsspørgsmaal henvises til det alfabetiske Personnavne-Register, hvori alle biograferede findes optagne.

Den kgl. Veterinær- og Landbohøjskole

Professorer i Mælkerilære



Professor N. Kjærgaard-Jensen.
Biografi findes Bd. I p. 510.

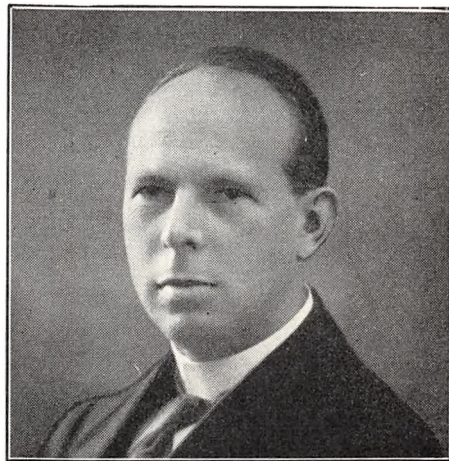

Professor A. Søncke Knudsen.
Biografi findes Bd. I p. 510.

Mælkeriskolernes Stiftere og nuværende Forstandere.



Jørgen Petersen,
Stifter af Dalum Mælkeriskole.



Niels Pedersen,
Stifter af Ladelund Mælkeriskole.

Appel, Hans, f. 29. Marts 1856 i Tønder, Søn af Lærer ved Borgerskolen og Seminariet, senere Frimenighedspræst i Rødding, Cornelius Appel og Hustru, f. Lorenzen. Gift 8. Juni 1887 med Karen Sofie A., f. Hansen.

Praktisk Uddannelse i Hjemmet, paa Tune Landboskole og Donsgaard ved Kolding, teoretisk Uddannelse paa Tune Landboskole, Askov Højskole og Landbohøjskolen, Landbrugskandidat 1882. Lærer ved Favrbogaards Landbrugsskole 1882—86, Medopretter af Dalum Landbrugsskole 1886 og frem-

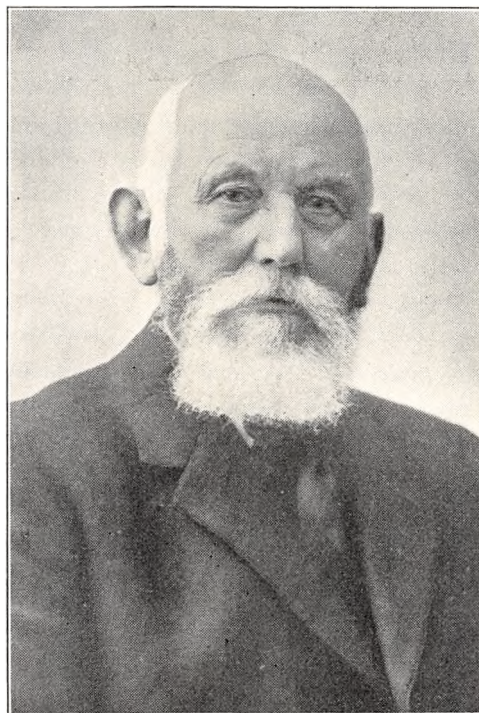

Hans Appel,
Medstifter af Dalum Mælkeriskole.

deles Lærer. Underviser nu i Mejeribrugets Historie.

Blev 1889 Redaktør af »Mælkeritidende« sammen med Niels Anton Hansen og fra 1905—18 Eneredaktør samt Sekretær i Dansk Mejeristforening. Fratraadte for at overtage Formandspladsen for Landbo-Sparekassen for Fyn. Formand for Odense Valgmenighedsraad og Medlem af Dalum Sogns Menighedsraad og af det kirkelige Udvalg af 1921, Medlem af Bestyrelsen for Fyns Forsamlingshus, af Repræsentantskabet for Fyens Diskonto-Kasse 1921.



Overgaard, I. C., f. 8. Dec. 1880 i Gullestrup ved Herning, Søn af Gaardejer C. Jensen Overgaard og Hustru Else Kirstine, f. Hansen. Gift 1910 med Hedevig O., f. Leegaard.

Ved praktisk Landbrug indtil 1910. Elev paa Askov udvidede Folkehøjskole og paa Tune Landboskole 1900—03, Landbrugskandidat 1905, Landbohøjskolens Fortsættelseskursus i Planteavl 1905—06, Lærer ved Borris Landbrugsskole 1907—08, Konsulent i Ribe Amts vestre Landboforeninger 1908—09, fra 1909 Forstander for Ladelund Landbrugs- og Mælkeriskole. Undervisningsfag paa Mælkeriskolen er for Tiden: Anatomi, Fysiologi og Ernæringslære.

Af Hverv udenfor Skolevirksomheden kan nævnes: Formand for Kolding Omegns Landboforening, for Udvalget for Det landøkonomiske Driftsbureau, for Statens Planteavlsudvalg, for Foreningen af jyske Landboforeningers Planteavlsudvalg og for F. D. B. og L. & H.s Frøsalgs Kontroludvalg, Medlem af Bestyrelsen for Vridsløselille og Nyborg Straffeanstaltens forenede Fængselselskab. R. af Dbg.

Har skrevet: Undersøgelser over Landbrugets Driftsresultater I, 1916—17.



Petersen-Dalum, Johannes, f. 4. Sept. 1887 i Dalum, Søn af Forstander Jørgen Petersen, Opretter og Ejer af Dalum Landbrugsskole, og Hustru Jensine, f. Thygesen. Gift 25. Sept. 1915 med Ingeborg P.-D., f. Madsen.

Praktisk Uddannelse i en Række Landbrug og paa Ullerslev Andelsmejeri, Elev paa Testrup Højskole 1904—05, Dalum Landbrugsskole 1906—07 og Tune Landboskole 1909, Landbrugskandidat 1913, Lærer paa Næsgaard Agerbrugsskole 1913—15, Konsulent i Husdyrbrug i Viborg Amts landøkonomiske Selskab 1915—20, samtidig Lærer ved Asmildkloster Landbrugsskole ved Viborg og fra 1918 Medforstander for denne Skole, blev i 1920 antaget som Forstander for Dalum Landbrugs- og Mælkeriskole. Underviser Mejeristerne i Husdyrbrug.

Formand for Regnskabsudvalget i Odense Omegns Landboforening 1922, Medlem af Landsudvalget for landøkonomisk Ungdomsarbejde 1925, Medlem af Planteavlsudvalget for De samvirkende Landboforeninger i Fyns Stift og Formand for Akts. Fyns Stifts Landbrugstidende 1926, Medlem af Repræsentantskabet for Det danske Hedeselskab 1927. R. af Dbg.

Tillidsmænd, Lærere, Forfattere, Kontrolforeningsfolk, Mejeribrugskandidater m. fl.

Andersen, Knud L., f. 15. Aug. 1873 i Kjærby ved Bogense, Søn af Gaardejer Rasmus Andersen og Hustru Marie, f. Christiansen. Gift med Marie A., f. Kjærhus.

Uddannet og arbejdet ved Landvæsen 1885—94, paa Særslev Højskole 1894—95, Soldat 1895, Gaardbestyrer 1895—98, paa Dalum Mælkeriskole Vinteren 1898—99, Gaardejer paa Ødisgaard 1901—12, paa Hejlsgaard 1912. Fh. Medlem af Sogneraadet og af Bestyrelserne for Ødis og Vejstrup-Hejls Andelsm. og for Sydjydsk Mejerif., Indehaver af flere komm. Hverv, Medlem af Best. for Kolding Herreds Landbof. 1918—28, dens Formd. 1928, Formand for Fællesledelsen for Kolding Herreds Kvægavls- og Kontrolf. 1928.

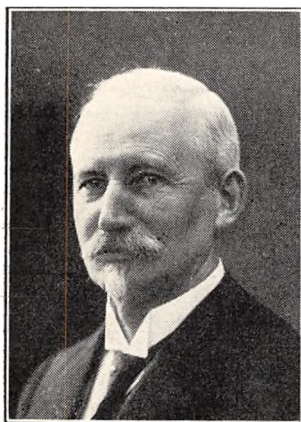

Appel, Axel, f. 13. Sept. 1858 i Tønder, Søn af Frimenighedspræst Cornelius Appel og Hustru, f. Lorenzen.

Landbrugskandidat 1884 (Udmærkelse), Lærer v. Faurbogaard Landbrugsskole, Dyr læge 1888, Statskonsulent i Husdyrbrug og Medlem af Statsdyrskuekommissionen 1890, fra 1903 og til sin

Død Formand for Foreningen af jydsk Landboforeningers Regnskabsudvalg, Medlem af De samv. danske Landboforeningers Bestyrelse og af Statens Husdyrbrugsudvalg m. m. R. af Dbg. Død 25. Maj 1926.

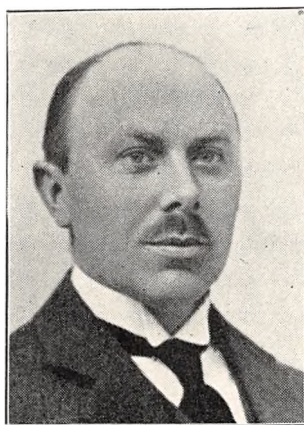

Bonde, Nicolaj Mikkel Mikkelsen, f. 31. Marts 1885 i Værum v. Randers, Søn af Gaardejer Christen Mikkelsen Bonde og Hustru Else Marie, f. Thomsen. Gift 27. Juni 1920 med Anna Ragnhild B., f. Jensen.

Uddannet ved praktisk Landbrug, Elev paa 2 Højskoler og 1 Landbrugsskole 9 Mdr., Landbrugseksamen fra Landbohøjskolen 1910, Landbrugskandidat, 3 Mdr.s Lærerkursus paa Askov Højskole, Lærer ved Ødum Landbrugsskole 1910—11 og ved Malling Landbrugsskole 1911—14, Konsulent ved Viborg Amts landøkonomiske Forening 1914—16, ved Randerskredsens Fællesledelse af Kvægavls- og Kontrolforeninger 1916—17 og i Husdyrbrug ved Foreningen af jydsk Landboforeninger siden 1917 og Stambogsfører for De samvirkende danske Landboforeningers

Stambog for Kvæg af jydsk Race samt for den Jylland vedrørende Del af Stambøgerne for Tyre og Køer af rød dansk Malke race.

Forfatter af dette Værks Afhandlinger om jydsk Kontrolforeninger.

Adresse: Kongsvang, Aarhus.

Brask, Th. J., Statskonsulent, Landbrugskandidat, Censor ved Mælkeriskolerne.

Forfatter til Værkets Afhandling: »Smørrets Fremstilling».

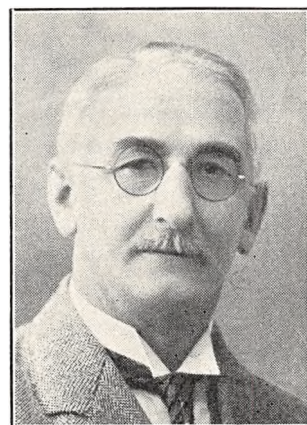

Bd. I p. 213—24. Biografi findes Bd. I p. 517. Adresse: Fredericia.

Bredkjær, Niels, f. 6. Juni 1888 paa Bredkjær, Randlev Sogn, Søn af Gaardejer Rasmus Bredkjær og Hustru Marie, f. Hansen. Gift 6. Aug. 1915 med Julie B., f. Sams.

Praktisk Uddannelse ved Landvæsen til 1928, paa Landbrugsskole 1908—09, Landbrugskandidat 1911, Lærer paa Tune Landboskole 1911—13, Konsulent for Ringkøbing Amts Fællesledelse af Kvægavls- og Kontrolforeninger 1913—15, Konsulent i Husdyrbrug for Foreningen af jydsk Landboforeninger 1915—



17, Forstander for Tune Landboskole 1917.

Adresse: Tune Landboskole pr. Taastrup.

Busck-Nielsen, Just, f. 19. Dec. 1879 i København, Søn af Oberstløjtnant, Departementschef i Krigsministeriet Axel Chr. Nielsen og Hustru Julie, f. Busck. Gift 27. Jan. 1912 med Sigrid B.-N., f. Bloch Jensen.

Student fra Birkerød Kostskole 1898, Cand. polyt. Fabriksingeniør 1903, Assistent ved Alf. Jørgensens gæringsfysiologiske Laboratorium, Ingeniør ved Københavns Belysningsvæsen, Driiftsbestyrer for Akts. L. C. Glad & Co.s Oliefabrik og kem. Fabriker 1917. Aktieselskabets Repræsentant i Arbejdsgiverforeningen og i Standardiseringsraadet, Medlem af Udvalget til Bedømmelse



af Midler mod trædelæggende Organismer, M. I. F.

Forfatter af dette Værks Afhandling: »Smøring og Smøremidler«. Bd. I p. 132—135.

Adresse: Upsalagade 18, København.

Dam, Rudolph Møller, f. 2. Maj 1879 i Bogense, Søn af Dampmøller M. P. Dam og Hustru F. J., f. Møller. Gift med N. J. D., f. Madsen.

Udlært i Bogtrykfacet, et Par Aar selvstændig Bogtrykker, siden 1898 journalistisk Virksomhed, fra 1903 Medarbejder ved »Dansk Mejeritidende« og efter et Par Aars Forløb Bladets Medredaktør. Har haft Tilknytning til forskellige Blade og Tidsskrifter,



organisation 1918—27, Sekretær for Andelsudvalget og Redaktør af Brugsforeningsbladet 1. Jan. 1928. Sekretær for det af Staten nedsatte Mælkeudvalg og Medleder af dettes Kontor i København 1918—20, Medarbejder ved Andelsbladet fra 1918, Leder af Andelsudvalgets statistiske Kontor og udenlandske Sekretariat 1921—27, Estnisk Vicekonsul i Aarhus 1921—27, Medlem af Bestyrelsen for Aarhus Venstreforening 1921—27. Har skrevet Artikler til Fag- og Dagblade samt: Aarhus Omegns Mejeriforening 1895—1920, Jydsk Andelsfoderstofforretning 1898—1923 samt Øernes Andelselskab for Indkøb af Foderstoffer 1901—26.

Forfatter af dette Værks Afhandling: »Mejeribrugets Organisation«. Bd. I p. 456—508.



er bl. a. og har i ca. 25 Aar været Redaktør af »Københavns Amts Folkeblad«. Repræsentant for Københavns Mejeriforening.

Adresse: Engtoftevej 5, København V.

Drejer, Aage Axelsen, f. 7. Juni 1889 i Jebjerg, Søn af Højskoleforstander Axel Axelsen og Hustru Bertha, f. Drejer. Gift 5. Aug. 1920 med Liv A. D., Datter af Tegneren Olaf Gulbransson og Hustru Inga, f. Liggern.

Student fra Viborg Katedralskole 1907, statsvidenskabelig Kandidat 1913, Fuldmægtig i Livsforsikringsselskabet Andels-Anstalten Tryg 1913—15, Soldat 1915—17, midlertidig ansat i Industriraadet 1917, Leder af Kontoret for Mejeri-Statistik April 1917 til Dec. 1927, Sekretær i De danske Mejeriforeningers Fælles-



Eriksen, V, f. 1894. Ved praktisk Landbrug til 1920,

paa Ladelund Landbrugsskole 1918—19, Landbrugskandidat 1923, Lærerkursus paa Askov Højskole 1923, Lærer ved Ladelund Mælkeriskole fra 1923. Fysik paa Mejeriskolen fra 1925.

Frank, Jørgen Nielsen, f. 16. Maj 1889 i Røjbøl, Øste Lindet, Søn af Sparekassedirektør Niels Frank og Hustru Jørgine, f. Grosbøl. Gift 4. Juni 1927 med Astrid F., f. Solmer.

Landbrugskandidat 1914, Gaardbestyrer 1914—16, Krigstjeneste i den tyske Hær 1916—18, Lærer ved Kerteminde Højskole 1919—20, Konsulent i Kvægavl for Sønderjyds Fælles-



ledelse af Korthornsavl og i Husdyrbrug for Fællesbestyrelsen for Nordslesvig 1920, Assistent i Svineavl for 9. Distrikt.

Adresse: Hammelev.

Frederiksen, Lars Peter, f. 14. Okt. 1894 i Maglemer pr. Mariibo, Søn af Gaardfæster Anders Christen Frederiksen og Hustru Karen Petrea, f. Larsen Buus. Gift 27. Maj 1926 med Inger Helene Julie F., f. True.

Realeksamen, Elev paa Dalum Landbrugsskole, Landbrugskandidat 1920, Assistent ved Statens Grundforbedringsvæsen 1920—22, Fuldmægtig i Landbrugsraadet 1922—28, Sekretær for De danske Mejeriforeningers Fællesorganisation og Leder af Kontoret for Mejeri-Statistik, Aarhus, 1928. Sekretær for Lands-Mejeri-



Udstillingen 1929 og Generalsekretær for Den internationale Mejerikongres 1931. Formand for Dansk Stenografisk Forening, Centralforeningen, 1922—24, Formand for Landbrugskandidaternes Klub 1923—28, Formand for Foreningen af danske Landbrugskandidater 1930, Formand for »Landbrugets Radioudvalg«. R. af Dbg.

Medforfatter af dette Værks Afhandling: »Produktions- og Afsetningsforhold«. Bd. I p. 371—410.

Gjetting, Regner Henry Julius, f. 25. Nov. 1880 i København, Søn af Handskefabrikant E. S. Gjetting og Hustru. Gift 6. Febr. 1903 med Karen Johanne Marie G., f. Nielsen.

Afgangseksamen fra Flaadens Skole for Skibsbygning og Maskinvæsen 1901, Maskinassistent i Flaaden 1901—06, Konstruktor ved Orlogsværftet 1906—19, In-



geniør i Søværnet 1919 og som saadan Chef for Orlogsværftets Maskinkonstruktions-Kontor. Medarbejder ved Tidsskrift for Maskinvæsen m. fl., M. af Ing. F. R. af Dbg. og Holmens Hæders-tegn.

Forfatter af dette Værks Afhandling: »Dampkedeltyper i Mejeribrug«. Bd. I p. 856.

Adresse: Gjentofte.

Hansen, Niels Peder, f. 12. Aug. 1880 i Uggerløse, Holbæk Amt, Søn af Gaardejer Niels Hansen og Hustru Maren, f. Jensen. Gift 3. Maj 1909 med Laura Christine H., f. Andersen.

Uddannet ved Mejerivæsen,



Elev paa Mælkeriskole, Mejeribestyrer i Jyderup 1. April 1909 til 1. Marts 1919, Konsulent i Ostelavning 1. Marts 1919. Forfatter af dette Værks Afhandling: »Ostningsteknik, Udstillinger og Handel«. Bd. I p. 225—229.

Adresse: Pilevej 17, Odense.

Hansen, Oluf Sigurd, f. 22. Aug. 1897, Søn af Mejeribestyrer Jørgen Hansen og Hustru.

Mejerist fra 1912, paa Dalum Mælkeriskole 1916—17, Mejeribrugskandidat 1924, Studieophold i Holland, Schweiz og England 1924—25, Lærer paa Ladelund Mælkeriskole fra 1925. Hovedfag: Mejerilære og Maskinlære. Senere Rejser i Sverige, Finland og England.

Udgav sammen med H. M. Jensen i 1929 en »Mejerilære« til

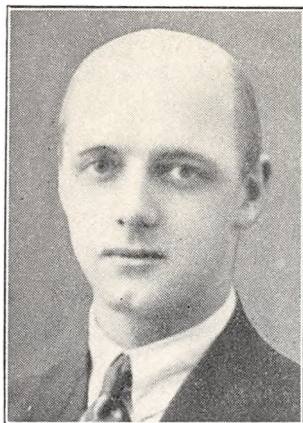

Brug paa Mælkeriskolerne. Forfatter af dette Værks Afhandling: »Flødeis«. Bd. I p. 230—239.

Holm, Søren Peter Andreas, f. 21. Nov. 1861 i Vadstrup, Samsø, Holbæk Amt, Søn af Gaardejer Klemmen Holm og Hustru Mette Dorthe, f. Stauns. Gift 17. Okt. 1893 med Marie H., f. Rasmussen.

Ved praktisk Landbrug til 1886, Elev paa Landbohøjskolen 1886—88, Landbrugskandidat med Udmærkelse 1888, Lærer paa Stenum Højskole 1888—89, paa Ladelund Mælkeriskole 1889—97, Ejer af og Forstander for Forsinge Landboskole 1897—1907, Ejer af og Forstander for Borris Landboskole 1907—09, Lærer paa Lyngby Landboskole 1909—30. Død 1931.

Forfatter af dette Værks Afhandling: »Kontrolassistenternes Uddannelse«. Bd. I p. 784—822.

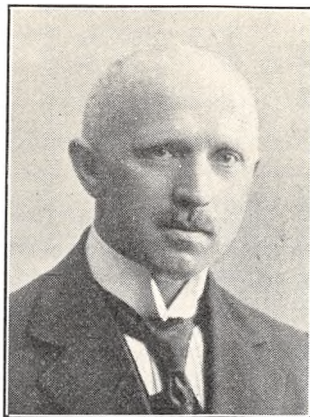
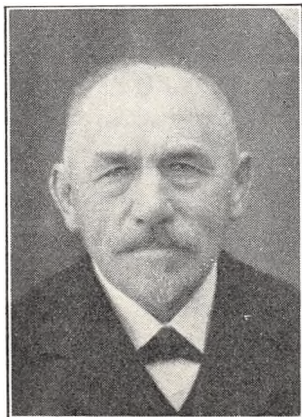

Ibsen, Christian Harald. Statskonsulent. Forfatter til Værkets Afhandling: »Mejeriernes Indretning og Udstyr«. Bind I p. 23—44. Biografi findes Bd. I p. 517.

Jacobsen, Martin Langhoff, f. 1. Marts 1874 i Rærup, Søn af Gaardejer Jens Jacob Jacobsen og Hustru Karen, f. Nielsen. Gift 14. April 1905 med Kirstine Marie J., Datter af Sognefoged, Gaardejer Søren Jensen, Sædding, og Hustru Nielsine, f. Kruse.

Uddannet ved Landvæsen, Elev paa Ollerup Højskole 1896—97, Gaardejer, overtog Fødegaarden 1904. Formand for Lydum A/M 1900—06, for Foderstofforeningen 1914—22, fh. Kasserer for Nørre Nebel og Omegns Landboforening, dens Formand 1923, fh. Medlem af Tyreskuekommissionen for 10. Kreds, Medlem af Nørre Nebel-Lydum Sogneraad 1921—25, paany 1927, Medlem af Bestyrelsen for Vestjyllands Fællesledelse af Kvægavls- og Kontrolforeninger 1921, Formand 1930, Formand for Dommerudvalget i 4. Kreds for ældre Korthornstyre 1928, Medlem af Bestyrelsen for Varde-Nr. Nebel Bannet, udnævnt af Staten, 1928.

Adresse: Lindegaard, Rærup pr. Tistrup.

Jensen, Alfred, f. 16. Febr. 1879 i Jyderup, Søn af Husmand Jens Jensen, Bjergby v. Mørkøv, og Hustru Maren Sofie, f. Jensen. Gift 15. Marts 1902 med Karen Christine J., f. Hansen.



Kusk paa Mejeriet Trifolium 1902—18, Kontrolkusk 1918—30. Medlem af Bestyrelsen for Mælkeriarbejdernes Fagforening 1907—19, Formand for Mælkeriarbejdernes Fagforening 1925. Formand for Kuskenes Klub paa Mejeriet Trifolium 1911—19, Medlem af Bestyrelsen for Socialdemokratisk Vælgerforening for 2. Kreds 1920, Medlem af De samv. Fagforbunds Repræsentantskab 1930.

Jensen, H. Land, f. 1898.

Ved praktisk Landbrug til 1921, paa Ladelund Landbrugsskole 1920—21, Landbrugskandidat 1924, Lærerkursus paa Askov Højskole 1924, Lærer paa Kærehave Landbrugsskole 1924—25, Planteavlsassistent ved fynske Landboforeninger 1925, Lærer paa Ladelund Mælkeriskole fra samme Aar. Kemi paa Mejeriskolen fra 1927.

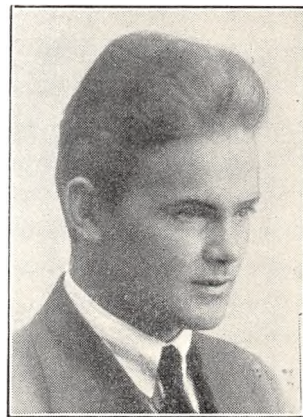

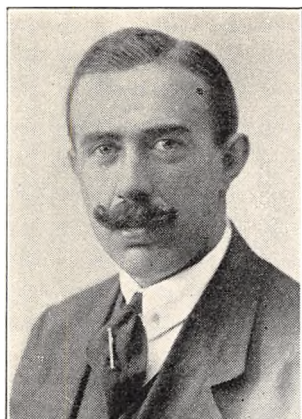

Jensen, Hans Martin, f. 12. Jan. 1899, Søn af Snedker Jens Søren Jensen, Kundby.

Begyndte praktisk Uddannelse 1. Maj 1914 paa Birkely ved Gislinge, var derefter paa Truelsdal, Aastruplund, Dyvelslyst m. fl. Andelsmejerier, teoretisk Uddannelse paa Dalum Mælkerskole 1921—22, Mejeribrugsstudie paa Landbohøjskolen, Mejeribrugskandidat 1. Maj 1925, Mejerist paa Mammen Mejeri, Bjerringbro og Witmarsum i Friesland. Fra 1. Sept. 1926 Lærer paa Dalum Mælkerskole i Bakteriologi og Mælkerilære.

Udenlandsrejser: Holland, Tyskland, Schweiz, Sverige og Finland.

Har sammen med Mejerilærer O. S. Hansen skrevet »Mejerilære«. Forfatter til dette Værks Afhandling: »Litteratur og Presse«. Bd. I p. 527—560.

Jensen, Harald, f. 24. Sept. 1890, Søn af Mejeribestyrer Torben Jensen, Gislev.



Student 1910, cand. phil. 1911, Maskingeniør 1916, derefter ansat ved Aktieselskabet Titan, København, og fra Sept. 1917 og fremdeles Lærer i Fysik og Maskinlære ved Dalum Mejeriskole.

Har skrevet Fysik for Mejeri- og Landbrugsskolen, Maskinlære for Landbrugsskolen og »Mejeriets Maskiner«. Forfatter af dette Værks Afhandling: »Maskiner og Redskaber«. Bd. I p. 52—131.

Jensen, Lars Peter, f. 20. Marts 1884, Søn af Gaardejer Ole Jensen, Herrested.

Praktisk Uddannelse ved Landbrug paabegyndt 1898, teoretisk Uddannelse paa Sørslev Højskole 1907—08, Dalum Landbrugssko-



les 9 Mdr.s Kursus 1909—10, Kontrolassistent 1910—13, Dalum Landbrugsskoles Sommerkursus 1918, Landbohøjskolen 1918—20, Landbrugskandidat 1920. Lærer paa Dalum Mælkerskole fra 1. Maj 1920. Undervisningsfag: Kemi ved Mælkerskolen.

Udenlandsrejser: Tyskland, Sverige og Norge.

Har skrevet landbrugsfaglige Lærebøger. Er Sekretær i Foreningen »Dalum Lærlinge«.

Jeppesen, Jeppe Marius, f. 25. Juli 1900, Søn af Mejeribestyrer Peder Smedegaard Jeppesen, Skødbæk Andelsmejeri, Lemvig.

Begyndt praktisk Uddannelse ved Mejeribrugget 1. Nov. 1914, var Elev paa Vester Vedsted Efterskole 1916—17, derefter Meje-



rist paa Skødbæk, Nysted og Omegns Andelsmejerier, Andelsmejeriet Thejls, Vinderup m. fl., teoretisk Uddannelse: Mejeribrugsstudie paa Landbohøjskolen, Mejeribrugskandidat 1. Maj 1925, Lærer paa Dalum Mælkerskole i Beregning, Bogholderi og Driftslære fra 1. Sept. 1926 og fremdeles.

Udenlandsrejser: Holland, Belgien, Tyskland, Sverige og Finland.

Forfatter af dette Værks Afhandling: »Mælkens og Mejeriprodukternes Transport.« Bd. I p. 136—163.

Jeppesen (Jeppesen), Mathias Hansen, f. 26. Sept. 1881 i Rørkær, Søn af Gaardejer Hans Jeppesen og Hustru Ane, f. Michelsen. Gift 19. Okt. 1907 med Kristine J., f. Linnet.

Elev paa Vester Vedsted Efterskole 1897—98, hos Gaardejer Lauritzen, Nybøl, 1898—99, Medhjælper hos A. Jeppesen, Rørkær, 1899—1900, tysk Soldat 1900—02, Karl hos Kr. Linnet, Røj ved Tønder, 1902—03, Elev paa Lyngby Landboskole 1904, Gaardejer, overtog Fædrengaarden 1904. Stambogsfører for Kvægavlforeningen for Hostrup Sogn 1907, Deltager i Verdenskrigen 1914—16, hjemsendt som Krigsinvalid, Formand for Vestslesvigs Fællesledelse af Korthornsavl 1920, Dommer ved Foreningen af jydsk Landboforeningers Ungskue og Statskuer for Korthornskvæg, Koginspektør for Slogs Herreds Kog, Medlem af Bestyrelsen for Digelaget for Marsken ved Tøn-

der og af Byggeudvalget for Afvandingen af Marsken ved Tønder.

Adresse: Rørkær pr. Jejsing.



Jørgensen, Halfdan, f. 13. Nov. 1903 i Brunde v. Horsens, Søn af Lærer Hans Jørgensen og Hustru.

Uddannet ved Landvæsen, Elev paa Vestbirk Folkehøjskole 1923—24, paa Tune Landboskole 1925—26, Landbrugskandidat m. Udmærkelse 1929, Lærer ved Tune Landboskole Sommeren 1929, Lærer ved Dalum Landbrugsskole Nov. 1929.

Kirkegaard, Th., f. 1888.

Mejerist til 1914, paa Ladelund Mælkeriskole 1912—13, Landbrugskandidat 1916 og Lærer paa Ladelund fra samme Aar. Hoved-



fag: Bakteriologi, Bogføring og Driftslære.

Kursus i Bakteriologi paa Po-

lyteknisk Lærestanstalt under Prof. Orla-Jensen, Kursus i Bogføring paa Den jydsk Handelshøjskole, Aarhus. Studierejser i England, Holland, Norge og Sverige.

Har udgivet følgende Lærebøger: »Kortfattet Mejerilære«, 1924, præmieret og udgivet af Dansk Mejeristforening. »Dansk Roquefortost«, 1923, præmieret og udgivet af det Kgl. danske Landhusholdningsselskab. »Mejeribogføring«, dobbelt Bogholderi, 1924. Sammen med Th. A. Jensen »Driftsøkonomi for Mejerier«, 1928. Desuden Regnskabsbøger for Dobbelt Bogholderi i Mejerier. Forfatter af dette Værks Afhandling: »Bogholderi«. Bd. I p. 174—195.



Konradi, Emil, f. 1872.

Mejerist til 1895. Elev paa Ladelund Mælkeriskole og Askov Højskole. 1895—98 første Kontrolassistent i Landets første Kontrolforening, nemlig Foreningen for Vejen og Omegn. 1901 Kvægaltvskonsulent i Koldingkredsens Fællesledelse, 1903 Landbrugskandidat og fra samme Aar Lærer ved Ladelund Mælkeriskole med Mejerilære som Hovedfag indtil 1925. Nuværende Fag: Dansk og Mejeribrugets Historie.

Har studeret Mejeribrug i Europas vigtigste Mejerilande. Forfatter af dette Værks Afhandling: »Byernes Mælkeforsyning«. Bd. I p. 362—370.

Kronborg, Andreas, f. 30. Marts 1880 i Lønborg, Søn af Boelsmand Jens Kronborg og Hustru Ane Mathea. Gift 27. Jan. 1905

med Rasmine K., f. Jensen Blirup.

Elev, A/M Kronborg v. Lunderskov 1898—99, Mejerist, A/M Karlskilde 1899—1900, Bække

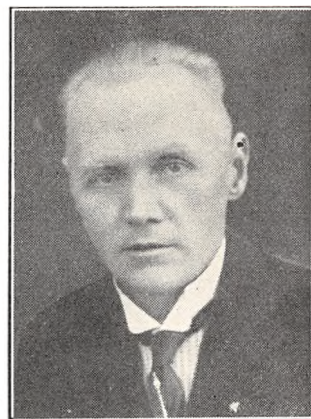

1900—01, Førstemejerist paa A/M Aastruplund v. Brædstrup, deltaget i Elektricitetskursus paa Forsøgsmøllen i Askov, aftjent Værnepligt i Søværnet 1902, Førstemejerist paa Egedal v. Horsens, Elev paa Ladelund Mælkeriskole 1904—05, Vikar paa Isager v. Juelsminde, Mejerist paa Horsens Mælkeforsyning 1905—12, Mælkeforhandler s. St. fra 1912—29, Forretningsfører for Mælkeriindustriarbejdernes Forbund fra 26. Aug. 1929. Formand for D. U. F., Horsens Afd., 1918—30, Næstformand for Sygekassen Horsens fra 1921.

Adresse: Smedegade 60 A, Horsens.



Larsen, Chr., f. 17. Nov. 1889 paa Ganerbro v. Skjern, Søn af Gaardejer N. C. Larsen.

Landbrugskandidat 1917, Assistent ved Lyngby Forsøgsstation, Lærer ved Aaby Højskole 1918—19, Konsulent for Skanderborg Landboforening 1919, Konsulent i Husdyrbrug for Ribe Amts vestre Landboforening og Vestjyllands Fællesledelse af Kvæg-avls- og Kontrolf., Varde.

Larsen, Hans Peter, f. 27. Okt. 1867 i Kalkerup pr. Olstrup, Søn af Gaardejer Lars Hansen. Gift 1896 med Anna L., f. Nielsen.

Praktisk Uddannelse i Landbrug og Mejerivæsen, gik derefter paa Landbrugsskole og tog Landbrugseksamen i 1890, foretaget Rejser i England og Tysk-

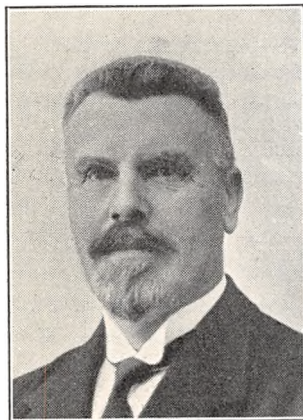

land for at studere Afsætning af Smør.

Sekretær for Landhusholdningsselskabets Ostestudvalg 1895—96, Lærer ved Malling Landbrugsskole 1895 og Forstander samme Sted 1902. Formand for Malling Kontrolforening i 25 Aar fra 1900—25, Formand for Danske Mejeriers Smøreksporforening fra 1904, for Aarhus Amts landøkonomiske Selskab fra 1911, i Bestyrelserne for Foreningen af jydsk Landboforeninger, Det kgl. danske Landhusholdningsselskab m. m., R. af Dbg.

Adresse: Malling.

Larsen, Peder, f. 23. Dec. 1871 i Borre, Søn af Husmand Hans P. Larsen og Hustru. Gift 29. Nov. 1905 med Valborg Bodil L.

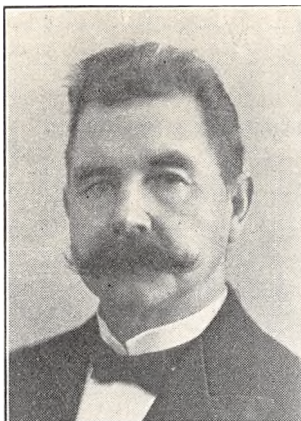

Uddannet ved Mejerivæsen, Statsmejerist i Rusland 1897—1904, Mejeriejer i København 1907. Formand for Københavns Mejeriforening fra 1919, Redaktør af »Københavns Mejeritidende« fra 1922, Medlem af Sø- og Handelsretten fra 1928.

Adresse: Skjoldsgade 7, København Ø.

Lind, Carl Schiellerup, f. 18. Maj 1879 i Everdrup, Søn af Godsforvalter Th. Lind og Hustru Thora, f. Lange. Gift 3. Okt. 1911 med Marie L., f. Bjerre.

Student fra Herluifholm 1897, cand. polyt. 1902, Fabriksingeniør, studeret Mælkebakteriologi ved Polyteknikum i Zürich 1906, Ingeniør ved Dansk Afvulkaniseringsfabrik, Ingeniør og Kemiker ved Burmeister & Wains Mejeri-afdeling og Den danske Mælke-



kondenseringsfabrik i Nakskov, Assistent hos Professor Orla-Jensen, Mælkebakteriolog ved Trifolium i København, beskæftiget ved Chr. Hansens Laboratorium 1909, ansat ved samme 1921. Censor ved Landbohøjskolen Mejeribrugs Afdeling fra dennes Oprettelse.

Forfatter af dette Værks Afhandling: »Osteløbe«. Bd. V p. 623.

Nielsen, Lars, f. 9. Jan. 1859 paa Skovlunde Mark, Søn af Gaardejer Niels Larsen og Hustru Birgitte, f. Christensen. Gift 10. April 1885 med Hansine N., f. Nielsen, afd.

Uddannet v. Landvæsen, Grund-



lægger og Ejer af Skovlunde Mejeri 1885—1920 samt Ejer af Ballerup Mejeri 1918—19, Gaardejer i Skovlunde 1900. Medstifter af Mælkehandlerforeningen for København og Omegn, Formand for samme 1902, Medlem af De sjællandske Mejeriers Mælkeudvalg 1915 og af Det Københavnske Mælkenoteringsudvalg 1930, Medlem af Ballerup-Maaløv Sogneraad 1913—21, Formand for samme 1920—21.

Nielsen, Marius Christian, f. 3. Juli 1886 i Tind ved Bjerringbro, Søn af Gaardejer Thomas Nielsen og Hustru Maren, f. Nielsen. Gift 14. Nov. 1926 med Christine Marie N., f. Juhl.

Uddannet ved praktisk Landbrug til 1908, Kontrolassistent

1908—10, gennemgaaet Landbrugsskole 1911, Landbrugskandidat 1914, Assistent i Husdyrbrug ved Foreningen af jydsk Landboforeninger 1914—20, Konsulent for Aarhuskredsens Fællesledelse 1917—20, Konsulent i Husdyrbrug og Regnskabsføring ved Foreningen af jydsk Landboforeninger 1920—21, Konsulent og Stambogsfører for Registrering af rødt dansk Malke-



Afhandlinger om sjællandske Kontrollforeninger, Bd. I og II.

Pape, Carl Holger Visby, f. 16. Febr. 1889 i Funder, Søn af Kaptein, Forpagter Anton C. Pape og Hustru Frederikke Charlotte, f. Visby. Gift 28. Marts 1917 med Hedvig Marie P., f. Petersen.

Cand. polyt., Fabriksingeniør, Ingeniør ved Københavns Vandforsyning 1. Jan. 1916. M. I. F. Bl. litt. Arbejder: »Fremskaffelse og Bedømmelse af Vand til Mejerier og Landbrug«, sammen med Professor A. Søncke Knudsen, udgivet af Det kgl. danske Landhusholdningsselskab, Forfatter af

Elev paa Ejby A/M v. Odense, Mejerist paa forskellige Mejerier 1917—18, Elev paa Frederiksborg Højskole og paa Dalum Mælkeriskole 1920—21, Vikar i Holbæk Amt 1920—23, afbrudt af Studierejse i Schweiz, Mejerist paa Askov Mejeri v. Mørkov 1924—28. Formand for Danske Landmejeristers Forbund 1923 samt Kasserer fra 1928, ligeledes Leder af »Landmejeristen« fra



1928. Censor i Maskinlære paa Mælkeriskolerne fra 1927.

Povlsen, Ludvig, f. 3. Marts 1870 i Bogense, Søn af Træskomager Anders Povlsen og Hustru Ane, f. Frederiksen. Gift 30. Juni 1895 med Marie P., Datter af Tobakshandler Theodor Carstensen, Nakskov, og Hustru Wilhelmine, f. Clausen.

I Købmandslære 1884, etableret Smørforretning i København i 1894, Administrator for Danske Købmænds Fællesindkøbsforening, Direktør. Formand for Smør- og Margarinehandlerforeningen i København, Medstifter af og Formand for Akts. Købmændsbanken i København 1916 og Medstifter af Ostehandlerforeningen i København 1918 samt for Danske Købmænds Handels-Aktieselskab 1919, Medlem af Repræsentantskaberne for Frederiksborg Sparekasse og for Landsforeningen Dansk Arbejde, Københavns Afd., Medlem af Bestyrelserne for De københavnske Handelsforeningers Fællesrepræ-

kvæg 1921, Assistent for Statskonsulenten i Svineavl 1920—27, derefter for den ledende Konsulent i Svineavl 1927, samme Aar desuden Leder af Registreringen for rødt dansk Malkekvæg, Sekretær for Foreningen af jydsk Landboforeningers Regnskabsudvalg og Censor ved Kontrolassistentprøven ved jydsk Landbrugs- og Højskoler 1917—21, Sekretær for Centerforeningen for Sjælland, Lolland-Falster og Bornholm og for De samvirkende sjællandske Landboforeningers Svineavlsudvalg 1928, Fællesdommer vedrørende Afstamningen for Svin ved de sjællandske Dyrskuer 1929.

Olsen, Hans Peter, f. 10. Jan. 1877 i Strøby.

Arbejdet ved »De sammen sluttede sjællandske Kontrollforeninger« fra 1. April 1908, Leder af Sekretariatet og Konsulent for samme. Forfatter af dette Værks



dette Værks Afhandling: »Bedømmelse af Vand og Apparater til Rensning af Vand«. B. I p. 164—173.

Pedersen, Laurits Rasmus, f. 15. Febr. 1897 i Vindinge ved Nyborg.

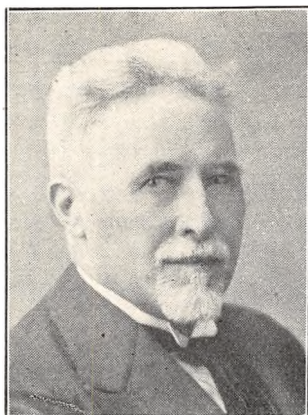

sensation og for Aktieselskabet Kierulf & Holger Nielsen. Redaktør af Dansk Smør- og Margarinehandler Tidende og af Medlemsbladet for Danske Købmænds Fællesindkøbsforening fra 1923.

Adresse: N. Jespersensvej 25, København F.

Sandø-Pedersen, Gunnar, f. 6. April 1905 i Overby pr. Nykøbing S., Søn af Pastor emer. H. Chr. Pedersen og Hustru Clara, f. Lund. Gift 1. April 1931 med Dagny S.-P., f. Sørensen.

Uddannet ved Landvæsen, Landbrugskandidat 1928, Regnskabsfører paa Tranekær, Assistent paa Kontoret for Mejeri-Statistik, Aarhus, 1929, Medhjælper ved Den internationale Mejerikongres 1931.

Rasmussen, Mads, f. 28. April 1868 i Nørre Broby, Søn af Tømrermester Rasmus Madsen og Hustru. Gift med Kirsten R., f. Madsen.

Uddannet ved Landvæsen, Soldat 1888—91, hjemme til 1892, Gendarm 1892—94, Mælkeriarbejder 1894—1908, Kasserer for Mælkeriarbejdernes Fagforening, Københavns Afdeling, fra 1908.

Adresse: Holger Danskesvej 84, København.

Schacht, Helge Rosenstand, f. 16. April 1897 i Gylling Andelsmejeri, Hads Herred, Søn af Mejeribestyrer Henrik Schacht

og Hustru Mathilde, f. Rosenstand. Gift 4. Nov. 1925 med Dagny R. S., Datter af fh. Mejeribestyrer S. P. Hansen, Ullerslev A/M, og Hustru.

Mellemskoleeksamen fra Odder komm. Mellem- og Realskole, uddannet ved Landvæsen, Elev paa Korinth Landbrugsskole, Landbrugskandidat m. 1. Karakter 1921, Studierejser i Tyskland, Sverige og Norge, Assistent ved Statens Forsøgsstation i Askov 1921, Lærer ved Den Classenske Agerbrugsskole paa Næsgaard 1921—22, Assistent hos Statskonsulent Anton Christensen 1922—24, Lærer paa Testrup Højskole 1924—25, Assistent ved Den kgl.



Veterinær- og Landbohøjskole 1925. Sekretær for Dansk Standardiseringsraads Udvalg for Landbrugsmaskiner fra 1928, og ved Landbrugsministeriets Resolution af 1. Sept. 1930 bemyndiget til at undervise i Faget Landbrugsgeografi ved Den kgl. Veterinær- og Landbohøjskole. Medarbejder ved Værkerne »Opfindelsernes Sejersgang« og »Dansk Mejeristat«; har skrevet Landbrugsgeografi I—II ved N. Kjærgaard-Jensen og H. Rosenstand Schacht samt mange andre Artikler i Fagpressen.

Schak, Fr., Sekretær i »Dansk Mejeristforening«, Redaktør af »Mælkeritidende«. Forfatter af dette Værks Afhandling: »Mejeripersonalets Uddannelse«, Bd. I



p. 196—210. Biografi findes Bd. I p. 531.

Schmelling, Christian, (Navneforandring fra Christian Schmelling Bertelsen 1922), f. 7. Aug. 1887 i St. Arden, Søn af Husmand Jens Christian Bertelsen og Hustru Maren, f. Schmelling.

Ved praktisk Landbrug til 1911, paa Ødum Landbrugsskole 1911—12, Kontrolassistent 1912—19, paa Korinth Landbrugsskole 1. Maj til 31. Juli 1919, gennemgaaet Landbohøjskolen 1. Sept. 1919 til 1. Maj 1921, Landbrugskandidat med 1. Karakter 1921. Sekretær for jyske Landboforeningers Regnskabsudvalg 1921—30, Konsulent ved Foreningen af jyske Landboforeninger, for Kontrolforeningerne og Regn-



skabsforeningerne til 1930, desuden forestaaet Alkomsundersøgelserne for de i Kvægavlsforeningerne benyttede Tyre.

Adresse: Ryesgade 9, Aarhus.

Schmidth, Aage, f. 5. Febr. 1885, Søn af kgl. Bygningsinspektør, Architect Olaf S. og Hustru



Marie Andersine, f. Andersen Prisaek.

Præliminæreksamen, gennemgaaet Tekn. Skole, Beaux Arts, Grande Bibliotheque nationale, Ecole des hautes Etudes sociale, Student 1910. Leder af Højskolen for Samfundskundskab 1908—11, Assist. paa Universitetsbibl. 1910—13, Formand for Ungdomsforeningernes Landsorg. 1909—11. Selvstændig Bureaukorresp. fra 1909, Medarbejder ved »Berlingske Tidende« 1910—19. Organiseret Landsindsamlingen til Luftværnet 1918. Udarbejdet Decimalklassificeringen af Gruppe 3 (Sociologi) 1913—21. Fabriksarbejder 1921, i Fabriks- og Salgsledelse 1922—24. Holdt ca. 200 Foredrag om dansk Produktion, udsendt gennem Fællesrepræsentationen for dansk Industri og Haandværk. Presseatt. for Dansk Købestævne 1924—26. Konsulent for Selskabet »Vort Samfund« 1930.

Publ.: »Danmark og Normandiet« 1911, »Ungdomsbevægelsen« 1912, »Flyverbogen« 1919, »Boligsagen« 1920, »Den danske Dagspresse« 1922, »Samhandelen imellem Danmark og Sverige« og »Samh. imell. Danmark og Frankrig« 1927, »Dansk Erhvervsliv« (Kbh.) 1928. Ledet de første danske Markedsanalyser. Dette Værks Afhandling: »Handelen med Mælkeriprodukter i Hovedstaden«. Bd. I p. 427—463.

Skov, Frederik Magnus, f. 18. Dec. 1871 i Vesterskerlinge, Søn af Dyrlæge Rasmus Skov og Hustru Maren. Gift 30. April 1902 med Anna Margrethe S., f. Markussen.

Ved Landbruget fra Konfirmationen til 1892, ved Mejeribrug 1892—97, Afgangseksamen fra Mælkeriskole 1895, Kontrolassistent 1897—98, paa Landbohøjskolen 1898—1900, Landbrugskandidat 1900, Lærer paa Dalum Landbrugs- og Mælkeriskole 1900—02, Konsulent i Fyring og Dampøkonomi for De danske Mejeriforeningers Fællesorganisation fra 1902.

Adresse: Vesterskerlinge.

Skov, Jørgen, f. 12. Juli 1874 i Himmark ved Svenstrup, Als, Søn af Gaardejer Peter Jørgensen Skov og Hustru Anna Marie, f. Rasmussen. Gift 10. Nov. 1898 med Maren S., f. Christensen.

Elev paa Landbrugsskolen i Kappel 1892—93, paa Dalum Landbrugsskole 1893—94, preussisk Soldat 1895—97, Gaardejer 1898. Deltager i Verdenskrigen 1914—18. Formand for Fællesledelsen for Kontrolforeningerne paa Als og Sundeved 1923.

Adresse: Svenstrup, Als.



Suhr, Fr. Ludvig, Stifter og Redaktør af »Dansk Mejeritidende«. Biografi findes i Mejerilærer H. M. Jensens Afhandling: »Mejeribrugets Litteratur og Presse«, Bd. I p. 534.

Terkelsen, Viggo Hjalmar Friis, f. 17. Juli 1889 i Borris, Søn af Stationsforstander P. Terkelsen

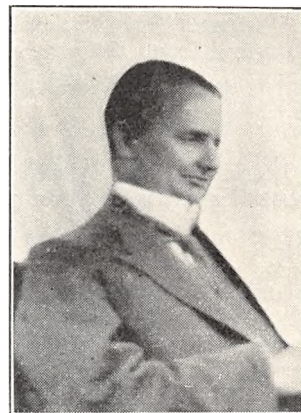

og Hustru Mette Kathrine, f. Friis.

Handels- og kontoruddannet, Eksamen fra Den jydsk Handelshøjskole 1911, Revisor ved Oste-Export-Udvalgets Kontor 1916—17, Fuldmægtig ved Kontoret for Mejeri-Statistik, Aarhus, 1917, Kasserer for De danske Mejeriforeningers Fællesorganisation 1924.

Toft, Aage, f. 29. Aug. 1898 i Sdr. Lem Sogn, Søn af Præstegaardsforpagter Knud Toft og Hustru Mette Marie. Gift 12. Okt. 1926 med Agnes Marie T., f. Jensen, Mosegaard.

Uddannet ved Landvæsen, Bestyrer af Moderens Ejendom Toftgaard ved Lem 1915—18, Elev paa Ryslinge Folkehøjskole 1917—18, Tune Landboskole 1919—20 og Landbohøjskolen 1920—23, Landbrugskandidat med 1. Karakter 1923, Assistent i Hover og Omegns Landboforening Sommeren 1923, Lærer paa Tune Landboskole 1. Nov. 1923 til 31. Juli 1926, Konsulent for Koldingkredsens Fællesledelse af Kvægavls- og Kontrolforeninger samt Lærer ved Ladelund Landbrugsskole 1926. Har holdt mange Foredrag og Kursus om Malkning og Mælkens Behandling i Hjemmet.

Mejeribrugskandidater

Absalonsen, Carl Hermann, Kontrollør ved Statskontrollen for Smør m. v. i 2. Kontrol-distrikt (Odense). Mejeribrugskandidat 1927. Biografi findes Bd. I p. 524.

Andersen, Alfred Tylvad, Mejeribrugskandidat 1925. Ejer af Taastrup Mælkeforsyning. Se Bd. I p. 653.

Andersen, Kristen Lind, Mejeribrugskandidat 1930. Se Bd. II p. 428, hvor A. er opført som Førstemejerist paa Brattingsborg Fællesmejeri, Samsø. Han har gennemgaaet Dalum Mælkeriskole 1924—25, Landbohøjskolen 1927—30 og er nu Assistent paa Mejeri-Statistik Kontoret i Aarhus.

Bidstrup, Kaj Munch, Mejeribrugskandidat 1925. Førstemejerist paa Pedersker A/M, Bornholm. Se Bd. II p. 432.

Bæk, Kristen, f. 25. Juli 1900 i Sevel, Søn af Gaardejer J. B.

Mejeribrugskandidat 1925. Førstemejerist paa »Ficaria«, Vejle, 1927, Mejeriejer i Brasilien 1929. Kansellisekretær ved det danske Gesandtskab i Rio.

Christensen, Hans Christian, f. 28. Nov. 1896 i Lendum, Søn af Landmand Jens Christensen og Hustru Kirsten Marie, f. Hansen. Gift 1921 med Laura Marie C., f. Gammeltoft.

Elev paa Viborg A/M 1914—17, Vikar paa samme og paa Løgstrup A/M, Mejerist, Klakring A/M 1918—19, paa Ladelund Mælkeriskole 1919—20, Mejerist, Oxbøl A/M 1920, Elev paa Landbohøjskolen 1920—24, Mejeribrugskandidat 1924, Kontrolør ved Statens Smør-, Margarine- og Ostekontrol i Aarhus 1. Maj 1924.

Granborg, Anders Laursen, f. 8. April 1889 i Taars, Søn af Landmand Niels Granborg og Hustru Mette Marie, f. Christensen. Gift 11. Sept. 1916 med Ingrid G., f. Jensen.

Elev paa Rønnebjerg A/M, paa Askov Højskoles Aarskursus, Dalum Mælkeriskole 1911—12, Landbohøjskolen 1921—24, Mejeribrugskandidat 1924, Mejerist paa Trifolium i Maribo, paa Aars A/M, Vikar paa flere Mejerier, Mejeribestyrer paa Aardestrup A/M i Aalborg Amt 1916—21, Laboratoriejer, Dansk Syrevækker Central, Bianco Lunos Allé 5, København, 1924.



Hansen, Niels Peder, f. 5. Febr. 1901 i Herrestrup, Sorø Amt, Søn af Husmand Hans Christian Hansen og Hustru Hanne, f. Nielsen.

Elev, A/M Nordrup, Gimlinge og Nidløse, Mejerist, Ruds Vedby F/M, A/M Esbern Snare, Naurbjerg, Lille Skensved, paa Dalum Mælkeriskole 1924—25, paa Landbohøjskolen 1926—29, Mejeribrugskandidat 1929, Regnskabskonsulent paa Kontoret for Mejeristatistik 1930.

Hansen, Oluf Sigurd, Lærer paa Ladelund Mælkeriskole 1925, Mejeribrugskandidat 1924. Biografi findes Bd. V p. 702.



Hansen, Robert, f. 13. Marts 1906. Søn af Sporvejsfunktionær N. P. Hansen og Hustru Ingeborg, f. Christiansen.

Præliminæreksamen 1923, Elev paa A/M Egholm og paa Statens Forsøgsmejeri, Mejerist, Vikar paa forskellige Mejerier i Frederiksborg Amt, Elev paa Landbohøjskolen 1927, Mejeribrugskand. 1. Maj 1931.



Jensen, Christian Marius, f. 22. April 1906 i Skovsgaarde, Søn af Mejeribestyrer N. P. Jensen og Hustru Marie, f. Christensen.

Elev paa Skovsgaarde A/M, Mejerist, paa Dalum Mælkeriskole 1925—26, Elev paa Landbohøjskolen, Mejeribrugskandidat 1929, tildelt Professor Bernhard Bøggilds Flidstipendium for Mejeribrugskandidater, Studierejse i Norge og Sverige. Assistent hos Professor Søncke Knudsen 1929—30, ved Chr. Hansens Laboratorium 1930.

Jensen, Hans Martin, Mejeribrugskandidat 1925. Lærer ved Dalum Mælkeriskole. Biografi findes Bd. V p. 704.

Jensen, Joh. Peter, Forsøgsassistent paa Statens Forsøgsmejeri, Mejeribrugskandidat 1924. Biografi findes Bd. V p. 620.

Jensen, Niels, f. 23. Okt. 1901 i Horsens, Søn af Fængselsbetjent Niels Jensen og Hustru. Gift med Ingeborg J., f. Nielsen.

Realeksamen 1917, Elev paa A/M Søbæk 2^{1/2} Aar og Aastruplund 1^{1/2} Aar, Amtsvikar i Horsenseggen 1/2 Aar, Mejerist paa A/S Den danske Mælkekondenseringsfabrik i Horsens 1 Aar, Elev paa Landbohøjskolen, Mejeribrugskandidat 1925, Kemiker paa Den danske Mælkekondenseringsfabrik i Nykøbing F. 1. Sept. 1925.

Jepsen (Jeppesen), Jeppe Marius, Mejeribrugskandidat 1925. Biografi findes Bd. V p. 704.

Jørgensen, Hans Julius, f. 12. Nov. 1899 i Dalstrup, Søn af Træskomager J. Mejeribrugskandidat 1927, paa Borup A/M, Borup, 1928, rejst til Polen 1929.

Larsen, Carl Ludvig, f. 5. Sept. 1900 i Kalkendrup, Søn af Parcellist L. Paa Seminarium, Mejeribrugskandidat 1926, Mejeribestyrer paa Bukkerup pr. Tølløse 1928, Mejeribestyrer paa Ellehøj Andelsmejeri. Biografi findes Bd. II p. 231.

Larsen, Sieverts, f. 13. Okt. 1894 i Endsted, Søn af Parcellist L. Mejeribrugskandidat 1926. Rejst til Kanada.



Lundstedt, Erik, f. 31. Okt. 1903, Søn af Garvermester Gustav L. og Hustru, Fabrikant Laura L., f. Holm.

Ved praktisk Mejeribrug bl. a. paa Trifolium i Haslev, Mejeribrugskandidat 1929. Assistent Professor ved Landbohøjskolen i Ames, U. S. A., ansat i Phenix Cheese Co., Chicago, paa Rutgers University, New Jersey College og Pharmacy, Newark.



Madsen, Jens August, f. 2. Aug. 1905 i København, Søn af Parcellist Niels Madsen og Hustru Maren, f. Nielsen.

Elev paa A/M Brokilde, Langager, Mejerist, A/M Langager, Fuglsang, Fanebjerg, Vikar paa flere Mejerier, paa Ladelund Mælkeriskole 1927—28, paa Landbohøjskolen 1928—30, Mejeribrugskandidat 1931, Assistent hos Professor Søncke Knudsen, Landbohøjskolens Mælkerilaboratorium Maj 1931.



Nielsen, Jens Holger, f. 13. April 1897 i Torneemark, Søn af Mejeribestyrer Rasmus Nielsen og Hustru Dorthea, f. Jensen. Gift Marts 1931 med Johanne N., f. Skarbye.

Elev paa A/M Torneemark og Tjæreby, paa Ladelund Mælkeriskole 1919—20, paa Landbohøjskolen, Mejeribrugskandidat 1925, Mejerist paa Andelsmejerierne Duebjerg, Krummerup, Tjæreby og Torneemark, Laborant paa Københavns Mælkeforsyning fra 1927.



Nielsen, Sigurd, f. 6. Sept. 1901 i Klejtrup, Søn af Mejeribestyrer Erik Nielsen, A/M Kronjyden, og Hustru Agnes Sofie, f. Hansen. Gift 3. Juli 1928 med Kirstine N., f. Vilumsen.

Elev, A/M Kronjyden, Volshave og Randlev, paa Ladelund Mælkeriskole 1921—22, Mejeribrugskandidat fra Landbohøjskolen 1928, Mejerist paa A/M Kronjyden, Studieophold i Schweiz, Mejerist, A/M Randlev og Rørbæk, paa Askov Højskole, Mejerist, Vejen A/M, Konsulent ved Anlæg af A/M Brasstown, Nord Carolina, U. S. A., Lærer i praktisk Mejeribrug paa Berea College, Kentucky, Assistent hos Professor Søncke Knudsen 24. Jan. 1931.

Rasmussen, Niels, f. 5. Jan. 1898 i Terslev, Haslev, Søn af Gaardejer R. Mejeribrugskandidat 1930, Bestyrer af Mælkeforsyningen Korpulfstadir, Reykjavik.

Sørensen, Alfred, f. 19. Nov. 1898 i Nørup Sogn, Søn af Gaardejer Lars Sørensen og Hustru Petrea, f. Jensen.

Elev paa Egtved og Egedal A/M, paa Dalum Mælkeriskole 1921—22, Mejerist paa A/M Limskov, Elev paa Ollerup Gymnastikskole, Mejerist paa A/M Jordrup Møgelkilde og Hedensted,

Elev paa Landbohøjskolen, Mejeribrugskandidat 1926, Assistent hos Professor Søncke Knudsen 1926—30, paa N. Kjærgaard-Jensens teknisk kemiske Fabrik, Frederiksborgvej i København, 1930. Har sammen med Professor Søncke Knudsen skrevet nogle faglige Artikler.

Elever fra Landbohøjskolen 1930



Hansen, Andreas Gullef, f. 11. Marts 1907 i Bødstrup, Søn af Sognepræst Andreas Hansen og Hustru Marie Johanne, f. Petersen.

Elev paa Lejbølle F/M, Karlskilde og Krarup A/M, Mejerist paa Trunderup A/M, Elev paa Dalum Mælkeriskole 1929—30 og paa Landbohøjskolen 1930.



Olsen, Anders Peter Ove, f. 23. Maj 1899 i Farum, Søn af Gaardejer Peter Hansen Olsen og Hustru Sofie, f. Sørensen. Gift 10. Juni 1927 med Dora O., f. Jensen.

Elev paa A/M Hedelykke og paa Ejby og Omegns A/M v. Køge, paa Dalum Mælkeriskole 1923—24, Mejerist paa A/M Hedelykke, Svalebæk og

Skovkilde, Ejer af Mælkeriudsalg i København, Elev paa Landbohøjskolen 1929.

Hedeboe, Tage, f. 11. Nov. 1904 i Gudum Skole ved Slagelse, Søn af Lærer Hans Christensen Hedeboe og Hustru Petra Marie, f. Rosenkilde.

Elev paa Nordrup, Sørbymagle og Fuglsang A/M, Mejerist paa Jægerup, Øsby, Kastvraa og Krummerup A/M, Elev paa Ladelund Mælkeriskole 1928—29 og paa Landbohøjskolen 1930.

Jensen, Arne Kjeld Krusebæk, f. 28. Marts 1910 i Vordingborg, Søn af Grosserer Hans Jensen og Hustru Vilhelmine, f. Frederiksen.

Elev, Lerbæk F/M, Trifolium, Haslev, Statens Forsøgsmejeri, Ebeltoft A/M, paa Landbohøjskolen 1930—31.



Pedersen, Ego Kristofer Høg, f. 27. Okt. 1909 i Køge, Søn af Agent Kristoffer Pedersen og Hustru Karen, f. Jensen.

Elev paa A/M Egehøj v. Følleslev, F/M Østervang, Haslev A/M og paa Trifolium i Maribo, Mejerist, Elev paa Landbohøjskolen 1930.



Møller, Halfdan, f. 1. Aug. 1909 paa Frederiksberg, Søn af Driftsinspektør ved Det danske Mælke-Compagni Herman Georg Møller og Hustru Ragnhild, f. Sørensen.

Elev paa Vordingborg F/M, Trifolium i Haslev og paa Statens Forsøgsmejeri i Hillerød, Mejerist, paa Dalum Mælkeriskole 1929—30 og paa Landbohøjskolen 1930.



Sneum, Victor, f. 25. Juni 1909 i Vorgod, Ringkøbing Amt, Søn af Lærer Holger Sneum og Hustru Anna, f. Jensen; nu i Hundested.

Præliminæreksamen 1926, Elev paa F/M Hundested, Frederiksværk A/M og Østervang F/M, Mejerist, Elev paa Korinth Landbrugsskole 1930 og paa Landbohøjskolen 1930.

Økonomiske Forhold.

Andelshavernes Forhold, Mejeribestyrernes og Mejeristernes Lønninger.

Af Redaktør Aage Schmidh, København.

Andelshavernes Forhold.

HOVEDPARTEN af danske Mejerier er, som tilstrækkelig bekendt, Andelsmejerier. Vi kender 1413 (imod 1388 hidtil kendte) Andelsmejerier af ialt 1802 danske Mejerier. Da Gennemsnitsantallet af Leverandører pr. Mejeri (A/M + P/M) er 110, skulde Antallet af Leverandør-Andelshavere i de 1413 andelsmæssige Mejeri-Enheder blive ca. 155,430. Men der er snarere en Del flere, da Privatmejeriernes Leverandørantal er lidt ringere end Andelsmejeriernes. Det officielle Tal er hidtil 189,250.

Andelsmejeri-Foreningerne er organiserede under saa at sige ensartede Former, — som Redaktør Axelsen Drejer udtrykker det i sin Afhandling, Bd. I p. 469 — i Fællesskab paa Selvstyrets Grundlag. De bærende Principper i Andelsmejeriernes Love er:

Formaal: At udbringe Andelshavernes Mælk til højeste Pris gennem Produktion af Smør og Ost samt direkte Salg af Mælk og Fløde.

Gældsansvar: For Gæld og Laan garanterer samtlige Andelshavere en for alle og alle for en i Forhold til Gennemsnitsleveringen af Mælk i en nærmere fastsat Aarrække (ofte 5 Aar).

Leveringspligt: Andelshaverne skal levere Mejeriet al nymalket Mælk med Undtagelse af Mælk til Husholdningsbrug, til Opfodring og til Gaver. (Herunder Salg til Smaakaarsfolk).

Kvalitet: Der fastsættes bestemte Regler for Mælkeleverancernes Kvalitet og Standard.

Biprodukterne: Andelshaverne er pligtige til at tilbagetage Skummet- og Kærnemælk og Valle, som Mejeriet skal aflevere i velbehandlet og pasteuriseret Stand.

Mælkens Betaling: Udbetaling af »Mælkepenge« — afregnet efter de andet Sted i

Værket anførte Afregningsregler — finder nu oftest Sted hver 4. Uge.

Mejeriets Vægt er gældende ved alle Ind- og Udvejninger.

Ledelsen: Generalforsamlingen er højeste Myndighed, og der sker Afgørelser ved almindelig Stemmemajoritet (dog kvalificeret ved Lovændringer og Forslag om Ophævelse m. m.) Bestyrelsen bestaar som Regel af 5 Medlemmer. Mejeribestyreren vælges af Bestyrelsen, der fastsætter hans Løn.

Driftsoverskudet: Overskud fordeles imellem Andelshaverne i Forhold til leveret Mælk. Eventuelt Underskud maa betales i tilsvarende Forhold og inden 3 Maanedre efter, at Fordring er udstedt.

Bøder: Der kan idømmes Bøder for svigtende Leveringspligt, Mælkekvalitet m. v.

DET detaljerede Kendskab til Mejerierne og dermed til Andelshavernes Økonomi faar man gennem det store Værk: Danmarks Mejeri-Drifts-Statistik, som i 1931 kom i sin 34. Aargang. (Tidligere under Redaktion af cand. polit. A. Axelsen Drejer, nu under Ledelse af Kontorchef, Landbrugskandidat L. P. Frederiksen). Værket har til 1931 modtaget Indberetninger fra 859 Mejerier, som alle har afgivet deres Regnskaber. Dette vil sige, at ca. 66 pCt. af de i Mejeriforeningerne indmeldte Andelsmejerier er Deltagere i Statistiken, og det Materiale, som herved fremkommer, er fuldt gyldigt som Grundlag for en Bedømmelse af Andelsmejeriernes Forhold.

Statistiken giver bl. m. a. Oplysninger om Mejeriernes Alder, Regnskabsaar, Brandforsikring, Gæld, Antal Andelshavere, Antal Køer,

Mælkemængde, Afregningsforhold, tekniske Indretning, Transport, Regnskabsføring, Driftsudgifter, Vægtregnskab.

Hver enkelt Produktionsgren omtales for sig og bearbejdes, for Afsætningsforholdene bliver der redegjort, og der meddeles alt om Mælke-, Smør- og Ostepriser. Hertil slutter sig de meget værdifulde Lokal-Beretninger og et stort grafisk Materiale.

Nærværende Værks statistiske Materiale, som det er opført ved hvert enkelt Mejeri, vil i den kommende Tid danne et vigtigt Supplement til Drifts-Statistiken. Regner man f. Eks. med, at Aarsudbyttet pr. kg indvejet Sødmælk er 12,6 Øre (1929—30), og forudsætter man, at Privatmejeriernes Nettoudbytte er tilsvarende, faar man, at det danske Landbrug med et Salg af 5100 Mill. kg Sødmælk har indtjent 642,6 Mill. Kr. ved Forædlingen i Mejerierne.

SOM Talerør for Andelsforeningernes Interesser har »Andelsbladet« spillet en stor og anerkendt Rolle.

»Andelsbladet« blev startet paa den meget skattede Foregangsmand, Direktør Severin Jørgensens Initiativ. Allerede paa Andelsudvalgets stiftende Møde forelagde han Sagen; og den 7. Dec. 1899 blev det vedtaget at udgive Tidsskriftet som Ugeblad.

And. Nielsen, Svejstrup Østergaard, blev straks udpeget som Udgivernes Repræsentant og Chefredaktør (hvilken Stilling han varetog til hans Død 1928); ved sin Side fik

han Konsulent S. P. Petersen i Stilling som ansvarshavende Redaktør.

»Andelsbladet«s Mission som Talerør særlig for Andelsmejeriforeningerne er ikke alene fastslaaet gennem disses Medvirken og Repræsentation i »Andelsudvalget«, men ogsaa ved, at »Ugeblad for de samvirkende jyske Mejeriforeninger« gik op i Tidsskriftet.

Bladet styres af et Bladudvalg paa tre Medlemmer med Severin Jørgensen som Formand.

I 1902 fratraadte S. P. Petersen for helt at hellige sig Konsulentgerningen, idet han dog vedblev at være knyttet til Andelsbladet som fast Medarbejder. Samme Aar blev Harald Stenbæk Redaktionssekretær.

Harald Stenbæk er født den 3. Juli 1876 i Vemmeløv Sogn, Sorø Amt, som Søn af Redaktør Kristian Rasmussen Stenbæk og Hustru Claudine, f. Petersen. Hans Data er følgende:

Medarbejder ved »Bornholms Dagblad«, Rønne, 1891—97, ved »Agrardagbladet«, København, 1897—1902, Redaktionssekretær ved »Andelsbladet« 1902, Medredaktør 1915, ansvarshavende Redaktør 1916, Eneredaktør siden 1928. Sekretær i Andelsudvalget 1910—27. R. af Dbg.

Adresse: Christiansgade 24, Aarhus.

»Andelsbladet«s Indsats er bl. a. omtalt i H. Hertel's »Andelsbevægelsen i Danmark«, p. 553, og i Fr. Voigt's »Fællesforeningen for Danmarks Brugsforeninger« samt i A. Axelsen Drejer's »Den danske Andelsbevægelse«, p. 288.

Mejeribestyrerløn for et Gennemsnitsmejeri 1923—30.

Udregnet af Kontoret for Mejeristatistik paa Grundlag af de mellem De danske Mejeriforeningers Fællesorganisation og Dansk Mejeristforening aftalte Lønoverenskomster (Se Bd, I p. 480)

Aar 1/10—1/10	Indvejet Sødmælk	Aarsløn	Gennemsn. Maanedsløn	Mælken udbr. i Øre pr. kg
	kg	Kr.	Kr.	
1923—24.....	2,661,129	5,876.00	489,67	24,4
1924—25.....	2,711,229	5,530.04	460,84	22,5
1925—26.....	2,849,670	3,979.61	331,63	14,5
1926—27.....	3,018,036	4,031.78	335,98	14,4
1927—28.....	3,057,286	4,167.18	347,26	15,0
1928—29.....	3,319,656	4,245.93	353,83	15,0
1929—30.....	3,485.605	3,778.23	314,85	12,6

Mejeristernes Lønninger fra 1925—31.

De grundlæggende Overenskomster findes aftrykt i Bd. I p. 482.

Mælkeriarbejdernes Lønninger er omtalt Bd. V p. 690

1925—26.

Maaned	1. Lønklasse	2. Lønklasse	Højeste Ostetillæg	Kostpenge
	Kr.	Kr.	Kr.	Kr.
November.....	212,50	162,50	30,00	50,00
December.....	212,50	162,50	30,00	50,00
Januar.....	212,50	162,50	30,00	50,00
Februar.....	212,50	162,50	30,00	50,00
Marts.....	186,25	136,25	30,00	50,00
April.....	186,25	136,25	30,00	50,00
Maj.....	186,25	136,25	30,00	50,00
Juni.....	186,25	136,25	30,00	50,00
Juli.....	186,25	136,25	30,00	50,00
August.....	186,25	136,25	30,00	50,00
September.....	186,25	136,25	30,00	50,00
Oktober.....	186,25	136,25	30,00	50,00
Hele Aaret.....	2340,00	1740,00	360,00	600,00
Gennemsnit pr. Maaned.....	195,00	145,00	30,00	50,00

1926—27.

November.....	178,00	134,16	27,00	48,00
December.....	180,90	135,67	27,90	48,00
Januar.....	178,13	133,60	24,41	48,00
Februar.....	180,00	135,00	18,90	48,00
Marts.....	177,30	132,98	20,93	48,00
April.....	176,25	132,19	20,25	48,00
Maj.....	173,63	130,22	20,93	48,00
Juni.....	174,30	130,74	21,60	48,00
Juli.....	174,00	130,50	24,41	48,00
August.....	175,13	131,35	20,93	48,00
September.....	181,50	136,13	23,63	47,00
Oktober.....	183,00	137,25	27,90	47,00
Hele Aaret.....	2133,02	1599,78	278,79	574,00
Gennemsnit pr. Maaned.....	177,75	133,32	23,23	47,83

1927—28.

November.....	183,25	137,44	25,59	45,00
December.....	175,00	131,25	24,41	45,00
Januar.....	169,75	127,31	24,41	45,00
Februar.....	174,25	130,69	22,84	45,00
Marts.....	179,20	134,40	24,41	45,00
April.....	172,25	129,56	23,63	45,00
Maj.....	170,20	127,65	24,41	45,00
Juni.....	170,50	127,88	25,59	45,00
Juli.....	174,25	130,69	28,35	45,00
August.....	178,00	133,50	27,67	45,00
September.....	182,50	136,88	27,56	45,00
Oktober.....	177,25	132,94	24,41	45,00
Hele Aaret.....	2106,40	1580,19	303,28	540,00
Gennemsnit pr. Maaned.....	175,53	131,68	25,27	45,00

1928—29.

Maaned	1. Lønklasse	2. Lønklasse	Højeste Ostetillæg	Kostpenge
	Kr.	Kr.	Kr.	Kr.
November.....	180,40	135,30	23,63	45,00
December.....	184,00	138,00	24,41	45,00
Januar.....	176,80	132,60	24,41	45,00
Februar.....	177,25	132,94	22,05	44,00
Marts.....	169,75	127,31	24,41	44,00
April.....	163,75	122,81	23,63	44,00
Maj.....	166,00	124,50	24,41	44,00
Juni.....	169,75	127,31	23,63	44,00
Juli.....	169,75	127,31	24,41	44,00
August.....	170,80	128,10	24,41	44,00
September.....	178,75	134,06	23,63	44,00
Oktober.....	181,00	135,75	24,41	44,00
Hele Aaret.....	2088,00	1565,99	287,44	531,00
Gennemsnitspris pr. Maaned.....	174,00	130,50	23,95	44,25

1929—30.

November.....	176,50	132,38	23,63	44,00
December.....	172,53	129,40	27,13	44,00
Januar.....	169,80	127,35	27,13	44,00
Februar.....	170,38	127,79	22,44	44,00
Marts.....	161,75	121,31	22,57	43,00
April.....	153,84	115,38	21,84	43,00
Maj.....	150,83	113,12	22,57	43,00
Juni.....	153,84	115,38	21,84	43,00
Juli.....	158,30	118,73	20,83	43,00
August.....	154,56	115,92	18,12	43,00
September.....	155,28	116,46	18,59	42,00
Oktober.....	158,05	118,54	22,57	42,00
Hele Aaret.....	1935,66	1451,76	269,26	518,00
Gennemsnit pr. Maaned.....	161,32	120,98	22,44	43,17

1930—31.

November.....	162,45	121,84	26,25	42,00
December.....	160,65	120,49	27,13	42,00
Januar.....	160,35	120,26	27,13	42,00
Februar.....	163,65	122,74	24,50	42,00
Marts.....	161,85	121,39	27,13	42,00
April.....	157,80	118,35	26,25	41,00
Maj.....	156,30	117,23	21,70	41,00
Juni.....	156,60	117,45	21,00	41,00
Juli.....	156,15	117,11	24,96	41,00
August.....	157,05	117,79	27,13	41,00
September.....	158,40	118,80	26,25	41,00
Oktober.....	159,60	119,70	27,13	41,00
Hele Aaret.....	1910,85	1433,15	306,56	497,00
Gennemsnit pr. Maaned.....	158,40	119,43	25,55	41,41

Den videre Bearbejdelse af Lønstatistik-Materialet kan ske ved Sammenligninger med Noteringsstatistikken (Bd. I 403 ff). Ved Bearbejdelser og Sammenligninger med Detailpristal maa der tages Hensyn til Forskellen paa Prisniveauet i By og paa Land. Man regner jævnlgt med et Indtægtsniveau for Provinsbyerne af 80 pCt. og for Landdistrikterne af 62 pCt. af Hovedstadens. De nye Lønningstal m. v. meddeles hver Maaned i „Mælkeritidende“.

HOVEDOVERSIGT



Inspektør, cand. polyt. G. Ellbrecht.
(Biografi findes Bd. I p. 523.)

DE FLESTE, der læser dette Værk, er vistnok ganske indforstået med, hvorledes hele Materialet er fremskaffet. Men jeg finder det dog alligevel i sin Orden her kortelig at skitsere Fremgangsmaaden.

Forlagets Sekretærer under Ledelse af Direktør Axel Jacobsen har besøgt alle de paagældende Mejerier og søgt at faa det medbragte Spørgeskema med dets 45 faglige Spørgsmaal udfyldt. Oftest lykkedes det, somme Tider ikke, men saa blev Mejerierne rykkede for de manglende Spørgsmaal, der da som Regel besvaredes, men efter Red. Mening desværre ikke altid helt tilfredsstillende. Det indkomne Materiale blev da indordnet under en i Forvejen bestemt Form og herefter kritisk gennemgaaet og sat i Korrektur. Denne tilstilledes da Mejeriet med indtrængende Anmodning om nøje at gennemse Materialet og foretage de nødvendige Rettelser eller Tilføjelser, idet man udtrykkeligt bemærkede, at »mulige Fejl vedrørende Deres Mejeri staar under Mejeriets Ansvar«; man havde saaledes Ret til at gaa ud fra, at Tilstanden for den tilbagesendte Korrektur var den endelige og rigtige for det paagældende Mejeri. Det har været en lang og drøj Vej, der har kostet Tusinder af Skrivelser.

Naar der nu ikke var flere Oplysninger at faa fra det paagældende Mejeri, gik Korrekturen til Rentryk efter anden Gang at have været sendt ud (ligesom første Gang med frigjort Svarkonvolut). Teoretisk er Arbejdet ikke helt tilfredsstillende — hvad er forøvrigt teoretisk Tilfredsstillelse — men derimod maa det praktisk set være det, al den Stund vi har faaet alle de Oplysninger, Mejeriet kunde eller vilde give. At der trods alt er Mangler, er nærmest en Selvfølge, naar man betragter Forholdene rent objektivt: Nogle Tusinde Mennesker har været os behjælpelige, og af disse maa de ca. 1800 siges at have et vist Medansvar. Der bliver derfor mange at skyde paa, saafremt der skal skydes. Enhver, der kender mig, ved vist saare vel, at det aldrig har været min Sag at løbe fra mit Ansvar, og det gør jeg heller ikke her. Men sidde i København og bestemme, om et Mejeri har begaaet en Fejl i Indberetningen, kan jeg nu ikke altid. Det er saaledes ikke let at vide, om det opgivne f. Eks. er $\frac{1}{2}$ kg, naar der staar kg.

I de efterfølgende Oversigter er der, som ved al Statistik, anvendt Interpoleringer. Har jeg saaledes Antal Køer, men ikke Mælkemængden, har jeg beregnet den, men jeg tør paastaa, at disse Interpoleringer har bevirket, at de endelige Resultater i de fleste Tilfælde er saa rigtige, at Fejlen ligger indenfor 1 pCt., ofte betydelig under, og nærmere kan man ikke komme, naar man tager i Betragtning, at mange af de modtagne Tal ogsaa er opgivet efter bedste Skøn af Mejerierne selv.

Jeg tør derfor bestemt paastaa, at bedre Resultater kan ikke skaffes, da jeg ikke har kunnet faa dem bedre paa selve Aastederne.

Dels paa Grund af Interpoleringer og dels paa Grund af, at en Del Oplysninger er givet mig personligt, med Ønske om, at de ikke maa offentliggøres, vil det være vanskeligt at efterregne Tallene, men med den fortrinlige Assistance, som jeg har haft, ogsaa rent revisionsmæssigt, tror jeg, at de er gode nok.

Jeg havde Lyst til at tage flere Oversigter med, men da Oplysningerne ikke altid var udtømmende nok for mig, saa Enderesultatet frembød tilstrækkelig Garanti for Paalidelighed, har jeg ikke gjort det, men selve Værket rummer jo et Væld af Besvarelser, saa der vil maaske senere blive Lejlighed til at behandle flere, eller der er maaske en eller anden, der kan finde Materiale til en Afhandling for en Doktorgrad.

I det efterfølgende Materiale er samme Orden fulgt som under de enkelte Mejerier.

Antal Mejerier i Danmark

O VERSIGTEN viser, at der under alle Omstændigheder findes 1802 Mejerier her i Landet.

Tallet er sikkert endnu højere, da der rundt omkring vel nok findes »Mejerier«, der unddrager sig nærmere Kontrol. Sagen er nemlig den, at en Del Landmænd, der bor i Nærheden af Byerne, behandler Mælken hjemme og sælger den fra Vogn rundt om i Byerne.

For at faa et Tal paa disse, maa man enten gennem de paagældende Byers Sundhedskommissioner eller Politi, men da der ikke er nogen Anmeldelsespligt, og der mange Steder heller ikke findes noget Regulativ for Mælkehandel, er det meget vanskeligt at holde nøje Rede paa disse »Mejerier« eller »Mælkeforsyninger«.

Af de 1802 Mejerier, vi har faaet hel eller delvis Oplysning om, er 1413 Andelsmejerier eller 78—79 pCt. Resten, ca. 22 pCt., er Fællesmejerier. Rundt taget er $\frac{4}{5}$ af Mejerierne Andelsmejerier og $\frac{1}{5}$ Fællesmejerier.

Det største Antal Mejerier findes i Hjørring Amt. Det mindste paa Bornholm. Det største Antal Andelsmejerier findes i Ringkøbing Amt, der kun har et meget ringe Antal Fællesmejerier.

Antal Mejerier og Fordeling i Andelsmejerier og Fællesmejerier.

Amt	Mejerier			Amt	Mejerier		
	Andels	Fælles	Ialt		Andels	Fælles	Ialt
Københavns	22	102	124	Ribe	79	4	83
Frederiksborg	26	39	65	Vejle	80	11	91
Holbæk	80	29	109	Ringkøbing	121	7	128
Sorø	70	10	80	Aarhus	96	21	117
Præstø	62	14	76	Viborg	92	4	96
Bornholms	19	1	20	Randers	79	11	90
Maribo	53	19	72	Aalborg	86	33	119
Odense	88	19	107	Hjørring	107	29	136
Svendborg	86	20	106	Thisted	37	3	40
Tønder	27	6	33				
Haderslev	48	3	51	Ialt	1413	389	1802
Aabenraa	29	3	32				
Sønderborg	26	1	27	%	78.4	21.6	—

Brandforsikring og Ejendomsskyld

OVERSIGTEN viser, at Brandforsikringen er ca. 153 Mill. Kr., men der mangler Oplysninger fra ca. 200 Mejerier, som enten ikke har haft Tallene eller ogsaa ikke har kunnet opgive dem, da Brandforsikringen var sammen med anden Ejendom. Gaar vi ud fra, at Forsikringen er relativt lige saa stor som Gennemsnit af de opgivne Forsikringer, skulde Mejeriernes Brandforsikring være ca. 180 Mill. Kr. Jeg maa imidlertid tro, at dette Tal maa nedsættes noget, og jeg antager, at den samlede Brandforsikring er — 172 Millioner Kr.

Ejendomsskylden er ca. 56 Mill. Kr., men ogsaa her er der af samme Grund, som nævnt for Brandforsikringen, en Del Mejerier, der ikke har opgivet. Relativt set skulde Summen blive ca. 66 Millioner Kr., men jeg anslaaer den til at være ca. 63 Millioner Kr.

Efter det her anførte maa jeg tro, at Mejeriernes

Brandforsikring er ca. 172 Mill. Kr.

Ejendomsskyld ca. 63 » »

Brandforsikring og Ejendomsskyld.

Amt	Brandfors. Mill. Kr.	Ejendomssk. Mill. Kr.	Amt	Brandfors. Mill. Kr.	Ejendomssk. Mill. Kr.
Københavns	13.132	6.879	Ribe	7.339	2.530
Frederiksborg	4.995	2.194	Vejle	8.161	3.268
Holbæk	8.029	2.574	Ringkøbing	9.482	2.889
Sorø	5.771	1.530	Aarhus	10.533	3.768
Præstø	7.016	2.608	Viborg	8.057	2.315
Bornholms	2.467	0.747	Randers	7.670	2.713
Maribo	8.510	3.522	Aalborg	8.491	2.508
Odense	10.321	3.632	Hjørring	9.079	3.293
Svendborg	10.608	3.840	Thisted	3.439	1.206
Tønder	2.023	0.720			
Haderslev	3.743	1.268	Ialt	152.788	55.612
Aabenraa	1.983	0.765			
Sønderborg	1.939	0.844	Anslaaet .	175.000	63.000

Leverandører og Køer til Mejerierne

OVERSIGTEN viser, at der er opgivet at være 205.407 Leverandører til de 1802 Mejerier. Ogsaa her har jeg maattet anvende nogen Beregning, men jeg maa dog tro, at Tallet er saa nøjagtigt, at Fejlen ligger indenfor 1 pCt. Det samme gælder Antal Køer. Viborg Amt har det største Antal Leverandører, nemlig 15.287, og ligeledes det største Antal Køer, hvad der i og for sig ikke var nødvendigt.

Thisted Amt staar med det største Antal Leverandører og Køer pr. Mejeri, nemlig 228 og 1388, men Bornholms Amt er tæt derpaa, med henholdsvis 192 og 1367. Thisted Amt har de »mindste« Leverandører, nemlig kun 6,1 Ko pr. Leverandør. Højst staar Københavns Amt med 12,5; 8 og derover har Maribo, Haderslev, Aabenraa, Sønderborg, Vejle, Aarhus, Randers, Aalborg og Hjørring, og hertil kommer som før nævnt København.

Rundt taget er der 110 Leverandører pr. Mejeri. Gennemsnitlig er der 8 Køer pr. Leverandør.

Leverandører og Køer til Mejerierne.

Amt	Mejerier	Antal		Pr. Mejeri		Køer pr. Leverand.
		Leverand.	Køer	Leverand.	Køer	
Københavns	124	5.212	67.980	47	600	12,5
Frederiksborg	65	6.949	43.430	102	667	6,4
Holbæk	109	11.328	85.179	109	815	7,5
Sorø	80	8.106	61.637	105	798	7,6
Præstø	76	9.637	70.590	127	930	7,3
Bornholms	20	3.841	27.345	192	1367	7,1
Maribo	72	8.737	77.706	123	1094	8,9
Odense	107	12.062	88.212	115	839	7,3
Svendborg	106	11.121	85.948	108	835	7,7
Tønder	33	3.879	25.256	117	765	6,5
Haderslev	51	4.721	42.137	93	826	8,9
Aabenraa	32	2.788	24.087	87	753	8,6
Sønderborg	27	2.362	20.957	88	780	8,9
Ribe	83	11.574	90.561	139	1091	7,8
Vejle	91	11.319	91.921	127	1041	8,2
Ringkøbing	128	15.480	120.045	122	945	7,8
Aarhus	117	13.279	116.515	115	1004	8,8
Viborg	96	15.287	110.833	159	1155	7,3
Randers	90	11.454	96.315	127	1071	8,4
Aalborg	119	13.417	111.687	114	946	8,3
Hjørring	136	13.721	118.345	100	870	8,6
Thisted	40	9.133	55.532	228	1388	6,1
Ialt . . .	1802	205.407	1.632.218*			
Anslaaet				110	900	8,0

*) Kreaturtællingen 15. Juli 1930 viste 1.634 Mill. Stkr.

Mælkens Bedømmelse

OVERSIGTEN viser, at ca. 78 pCt. af de Mejerier, som har opgivet (1403), anvender Reduktaseprøven, ca. 18 pCt. har Mælkebedømmelse, ca. 37 pCt. deltagere i Tuberkulosens Bekæmpelse og ca. 17 pCt. bedømmer efter Lugt og Smag, medens 6—7 pCt. ikke oplyser noget om Bedømmelse af Mælken.

Bedømmelse af Mælken.

Amt	Reduktase	Mælkebed.	Tub. Bek.	Lugt & Smag	Uoplyst	Amt	Reduktase	Mælkebed.	Tub. Bek.	Lugt & Smag	Uoplyst
Københavns	67	22	22	22	17	Ribe	56	22	26	20	9
Frederiksborg	39	—	33	12	12	Vejle	76	14	16	14	10
Holbæk	74	12	51	12	15	Ringkøbing	85	51	48	44	6
Sorø	58	22	51	22	5	Aarhus	107	7	24	4	4
Præstø	64	32	56	8	4	Viborg	96	15	14	5	3
Bornholms	18	—	20	3	—	Randers	88	—	12	2	2
Maribo	46	—	40	8	9	Aalborg	105	9	19	1	9
Odense	86	—	67	10	5	Hjørring	136	—	24	—	—
Svendborg	87	—	62	9	6	Thisted	40	21	11	—	—
Tønder	17	21	12	26	1						
Haderslev	34	35	23	36	1						
Aabenraa	9	23	16	19	3						
Sønderborg	15	20	18	22	—						
						Ialt . . .	1403	326	665	299	121
						0/0 . . .	77,9	18,1	36,9	16,6	6,7

Brændsel og Belysning

BRÆNDELSEL: 90,6 pCt. af Landets Mejerier bruger Kul som Brændsel. I Oversigten findes under diverse: Tal for andet Brændsel, saasom Brænde, Tørv, Cinders, Kvas, Smuld og Afharpning. Disse Brændselsemner anvendes enten alene eller i Sammenblanding. Det vil ses, at navnlig Ringkøbing Amt anvender andet Brændsel; her er Forholdet dette, at ca. 65 pCt. bruger Kul, ca. 35 pCt. andet Brændsel.

BELYSNING: Paa 94,7 pCt. af Mejerierne anvendes Elektricitet som Belysning, men der findes dog endnu 87 Mejerier eller 4,8 pCt., der anvender Petroleum. Dette er navnlig i Ringkøbing, Aalborg og Hjørring Amter. Naar undtages Sorø, Bornholms og Sønderborg Amter, anvendes der Petroleumbelysning paa Mejerier i alle de andre Amter.

Oversigt over Brændsel og Belysning.

Amt	Brændsel		Belysning			Amt	Brændsel		Belysning		
	Kul	Diverse	Elektricitet	Petroleum	Diverse		Kul	Diverse	Elektricitet	Petroleum	Diverse
Københavns	110	14	122	2	—	Ribe	67	16	78	5	—
Frederiksborg	59	6	64	1	—	Vejle	80	11	88	2	1
Holbæk	104	5	106	3	—	Ringkøbing	84	44	109	18	1
Sorø	72	8	80	—	—	Aarhus	109	8	109	7	1
Præstø	75	1	73	3	—	Viborg	86	10	92	3	1
Bornholms	20	—	19	—	1	Randers	83	7	88	2	—
Maribo	70	2	69	3	—	Aalborg	110	9	105	13	1
Odense	101	6	103	2	2	Hjørring	128	8	120	16	—
Svendborg	105	1	103	3	—	Thisted	37	3	39	1	—
Tønder	32	1	32	1	—						
Haderslev	47	4	50	1	—	Ialt ...	1633	169	1707	87	8
Aabenraa	28	4	31	1	—	% ...	90.6	9.4	94.7	4.8	0.5
Sønderborg	26	1	27	—	—						

Mælkemængde og Smørmængde

I Statistisk Departements »Mejeribrug i Danmark i 1914« (den sidste Statistik over samtlige Mejerier) opgives Antallet af Mejerier til 1503, hvoraf de 1380 var Andelsmejerier; det samlede Koantal til 1.256.000 og Leverandørtallet til Andelsmejerierne til 178.445. Den samlede Mælkemængde opgives til 3285 Mill. kg og Smørmængden til 116.794 Mill. kg.

Ved Opgørelserne her kommer vi til 1802 Mejerier, hvoraf 1413 Andelsmejerier. Den indvejede Mælkemængde er 5,1 Milliard kg eller 1,8 Milliard mere end i 1914. Antal Leverandører er 205.407 mod 178.445 i 1914 eller 26,96 Tusinde mere end i 1914. Koantallet er henholdsvis 1,63 Mill. mod 1,26 Mill. eller en Fremgang af 375 Tusinde. Smørmængden er 186 Mill. kg mod 117 Mill. kg eller en Fremgang af 69 Mill. kg. Fremgangen kan kortelig skitseres saaledes:

	1914	1931	Fremgang**)
Antal Mejerier.....	1503 (1380) *)	1802 (1413) *)	299
Leverandører.....	178,445	205,407	26,700
Antal Køer.....	1,256,000	1,631,000	375,000
Indvejet Sødmælk.....	3,285,000,000 kg	5,100,000,000 kg	1,815,000,000
Smørmængde.....	116,794,000 kg	186,000,000 kg	69,000,000

*) (De i Klammer anførte Tal er Andelsmejerier).

**) Alle Tallene maa ses paa Baggrund af, at Sønderjylland indgaar paa Tallene i 1930—31.

Som man vil se, en rivende Fremgang.

Naar man undtager de sønderjydske Amter samt Ribe og Thisted Amt, indvejer de jyske Amter over 300 Mill. kg aarlig; Aarhus Amt staar højest med 364 Mill. kg eller 1 Mill. kg daglig. Af Amter udenfor Jylland indvejer kun Odense Amt over 300 Mill. kg Mælk aarlig. Svendborg lige ved. Gennemsnit for disse to Amter ligger dog over de 300 Mill. kg.

De omtalte Amter producerer alle over 10 Mill. kg Smør aarlig. Holbæk Amt ligeledes. Ringkøbing, Aarhus og Viborg Amter har praktisk talt den samme Smørproduktion, nemlig ca. 13 Mill. kg, Aarhus dog mest.

Mælkemængderne pr. Mejeri er udregnet efter faktisk foreliggende Tal. København har jeg ikke medtaget, da der findes saa mange Smaamejerier, der ikke kærner Smør. Et Gennemsnitstal vil derfor være misvisende. Højest staar Bornholm med 4,39 Mill. kg pr. Mejeri, lavest Tønder med 1,91 Mill. kg. Bornholm har ligeledes den største Smørproduktion pr. Mejeri, nemlig 174,286 kg. Lavest staar Frederiksborg med 62.116 kg. Gennemsnitstallene for Mælk og Smør pr. Mejeri kan sættes rundt til 2,8 Mill. kg og 100.000 kg.

Statistisk Departement opgiver vor Smørudførsel for 1930 til 168,19 Mill. kg. Efter Oplysninger her var Produktionen 186 Mill. kg. Vort Hjemmeforbrug af dansk Smør skulde altsaa være 18 Millioner kg.

Mælkemængde og Smørmængde.

Amt	Indv. Mælk	Prod. Smør	Mælk pr. M	Smør pr. M	Amt	Indv. Mælk	Prod. Smør	Mælk pr. M	Smør pr. M
	Mill. kg	Mill. kg	M.kg	1000 kg		Mill. kg	Mill. kg	M.kg	1000 kg
København .	251.760	4.298	—	—	Ribe	265.620	10.246	3.20	123.451
Frederiksborg	137.695	4.038	2.07	62.116	Vejle	306.985	11.581	3.48	131.556
Holbæk	261.815	10.287	2.50	99.865	Ringkøbing ..	337.160	13.358	2.65	105.178
Sorø	208.450	7.982	2.68	103.661	Aarhus	364.160	13.652	3.17	121.888
Præstø	217.123	8.430	2.86	110.915	Viborg	332.390	13.509	3.46	140.716
Bornholms ..	87.790	3.486	4.39	174.286	Randers	302.500	12.238	3.36	135.970
Maribo	226.463	8.433	3.16	122.215	Aalborg	304.730	11.581	2.58	98.137
Odense	317.820	11.492	3.02	122.477	Hjørring.....	330.670	12.880	2.43	95.409
Svendborg...	295.490	10.272	2.92	103.754	Thisted.....	141.670	5.586	3.54	147.000
Tønder	63.080	2.442	1.91	73.987					
Haderslev ...	122.040	4.711	2.39	92.380		5.007.741	185.508		
Aabenraa	64.210	2.432	2.01	76.015					
Sønderborg ..	68.120	2.575	2.45	93.357	Anslaet.	5.100.000	186.000	2.8	100.000

Ostemejerier og Osteproduktion

EFTER de indgaaede Oplysninger findes der 650 osteproducerende Mejerier. I Statistisk Departements »Mejeribruget i Danmark 1914« findes der 602 Ostemejerier, altsaa paa det nærmeste det samme. Efter denne Kilde var Produktionen 15,53 Mill. kg mod nu 23,28 Mill. kg, en Forøgelse af godt 50 pCt.

Produktionens Fordeling stillede sig saaledes i 1905 og 1914:

	1905	1914
Skummetmælksost	56,9 pCt.	25,7 pCt.
Indtil 25 pCt. Sødmælk	18,1 »	48,6 »
25—50 pCt. Sødmælk	4,1 »	17,7 »
Over 50 pCt. Sødmælk	3,7 »	8,0 »
Uoplyst	17,2 »	

Forskydningen er ganske iøjnefaldende til de federe Kvaliteter. Opgørelserne nu udviser:

Roquefort	4,7 pCt. eller 1,1 Mill. kg	
Cammembert	0,4 » »	0,08 » »
45 +	24,9 » »	5,8 » »
40 +	1,3 » »	0,3 » »
30 +	25,3 » »	5,9 » »
20 +	30,5 » »	7,1 » »
10 +	4,7 » »	1,1 » »
0 +	3,4 » »	0,8 » »
Kasein og Kvarg	4,7 » »	1,1 » »

Forskydningen til de federe Ostesorter er der stadig, idet over Halvdelen af Osteproduktionen er Kvaliteter fra 30 + og opefter. Kun godt 13 pCt. er under 20 +, og tager vi ikke Kasein og Kvarg med, bliver der kun 8,6 pCt. til de magre Kvaliteter, og heraf er de 3,4 pCt. Skummetmælk.

Skulde jeg efter det foreliggende Materiale skønne, hvor megen Ostemælk der anvendes, saa vil jeg tro, at 300 Mill. kg Mælk vil være passende, og saaledes 225 Mill. kg Skummetmælk og 75 Mill. kg Sødmælk. I 1914 var Ostemælkens Sødmælksprocent ca. 18, nu er den vel nok 25.

Oversigten over Ostemejeriernes Antal er at forstaa saaledes: »Opgivet« er de Mejerier, der opgiver Produktionen typevis, altsaa saaledes som alle de 650 burde være opgivet. Diverse betyder, at den samlede Osteproduktion er opgivet, men ikke typevis, dog har nogle af dem opgivet delvis Udspecificering i Typer. De 58 Mejerier, der ikke har opgivet noget, er som Regel smaa Mejerier med lille Produktion, enten kun til Andelshaverne eller til lokalt Salg.

Efter Statistisk Departements Oplysninger var vor Osteeksport for 1930: 5,73 Mill. kg. Efter det her oplyste er Produktionen 23,28 Mill. kg. Vort Hjemmeforbrug af dansk Ost skulde altsaa være 17,55 Millioner kg.

Ostproduktionen

Amt	Roquefort	Camembert	45 +	40 +	30 +	20 +	10 +	0 +	Kvarg og Kasein	Diverse	Ialt
Københavns	—	—	368.000	—	87.540	94.450	15.022	—	—	56.401	621.413
Frederiksborg	—	—	6.856	10.990	36.415	58.569	5.042	—	—	—	117.872
Holbæk	7.200	72.000	330.692	15.200	302.966	376.195	97.940	7.200	54.594	342.315	1.606.302
Sorø	79.807	—	528.452	69.000	330.628	421.627	78.884	8.991	59.700	130.869	1.707.958
Præstø	81.100	—	276.726	8.000	361.169	447.653	77.749	17.990	291.562	380.078	1.942.027
Bornholms	—	—	25.600	—	19.600	16.244	—	—	—	—	61.444
Maribo	301.357	70	291.000	39.680	506.624	765.647	172.551	24.907	120.000	544.188	2.766.024
Odense	333.990	—	4.000	41.099	189.847	597.414	87.671	465.730	152.505	1.804.568	3.676.824
Svendborg	80.000	—	2.802.457	75.400	2.110.241	863.229	85.902	23.338	101.397	—	6.141.964
Tønder	—	—	—	—	—	—	—	—	—	—	—
Haderslev	—	—	7.255	—	15.000	106.585	—	350	54.394	8.763	192.347
Aabenraa	—	—	1.000	—	4.500	12.000	—	—	—	—	17.500
Sønderborg	—	—	112.335	6.514	—	37.873	7.424	9.500	50.607	96.757	321.010
Ribe	—	—	50.600	—	254.365	310.171	11.771	10.063	5.983	263.272	906.225
Vejle	89.324	—	21.581	—	237.934	547.444	116.823	13.434	14.265	103.549	1.144.354
Ringkøbing	—	—	—	—	2.283	29.774	2.946	1.200	—	2.400	38.603
Aarhus	80	—	24.808	—	199.466	376.358	52.133	8.683	—	152.871	814.399
Viborg	—	—	—	—	8.908	86.709	38.167	1.337	—	76.377	211.498
Randers	—	—	10.500	8.362	202.449	213.416	39.405	17.299	150	37.124	528.705
Aalborg	—	—	—	—	2.000	39.596	6.485	6.985	47.500	15.000	117.566
Hjørring	36.500	—	—	450	13.727	106.200	49.730	31.538	6.000	18.000	262.145
Thisted	—	—	—	—	—	14.505	1.800	—	—	—	16.305
Ialt	1.009.358	72.070	4.861.862	274.695	4.885.662	5.521.659	947.445	648.545	958.657	4.032.532	23.212.485
Anslaaet	1,1 Mill. kg	0,08 M kg	5,8 Mill. kg	0,3 Mill. kg	5,9 Mill. kg	7,1 Mill. kg	1,1 Mill. kg	0,8 Mill. kg	1,1 Mill. kg	—	23,28 M kg
%	4,7	0,4	24,9	1,3	25,3	30,5	4,7	3,4	4,7		

Antal Ostemejerier.

Amt	Opgiver	Diverse	Uoplyst	Ialt	Amt	Opgiver	Diverse	Uoplyst	Ialt
København	11	1	—	12	Sønderborg	10	4	—	14
Frederiksborg	5	—	—	5	Ribe	10	5	—	15
Holbæk	34	7	8	49	Vejle	33	4	2	39
Sorø	26	7	13	46	Ringkøbing	7	1	1	9
Præstø	39	9	10	58	Aarhus	51	9	2	62
Bornholms	1	—	1	2	Viborg	19	11	1	31
Maribo	36	14	3	53	Randers	35	3	1	39
Odense	31	35	4	70	Aalborg	16	3	3	22
Svendborg	67	17	5	89	Hjørring	14	1	4	19
Tønder	—	—	—	—	Thisted	4	—	—	4
Haderslev	9	2	—	11					
Aabenraa	1	—	—	1	Ialt...	459	133	58	650

Mælkens Afregning

A F OVERSIGTEN vil fremgaa, at ca. $\frac{3}{4}$ af Landets Mejerier afregner efter Fedtenheder; ca. 14 pCt. efter Flødeenheder og ca. 7 pCt. efter Notering. Notering er imidlertid et noget elastisk Begreb, idet denne Afregningsmaade ofte betinger en Fedtbestemmelse. Afregningsmaaden findes saa at sige kun i Byerne, hvad Oversigten jo ogsaa tydelig viser.

Der findes endnu 30 Mejerier, for største Delen Mejeriudsalg, som faar Mælk

Mælkeafregning.

Amt	Faktor		Fløde- E.	Fedt- E.	Vægt	Not.	Uopl.	Ialt
	2	3						
København	—	1	—	77	4	39	3	124
Frederiksborg	—	—	1	42	3	19	—	65
Holbæk	1	—	9	89	4	1	5	109
Sorø	2	—	10	63	—	3	2	80
Præstø	—	—	5	71	—	—	—	76
Bornholms	—	—	4	15	—	1	—	20
Maribo	1	—	2	65	—	1	3	72
Odense	—	—	2	97	1	—	7	107
Svendborg	2	—	3	91	4	3	3	106
Tønder	—	—	11	22	—	—	—	33
Haderslev	—	1	7	42	—	—	1	51
Aabenraa	—	—	4	28	—	—	—	32
Sønderborg	—	—	1	26	—	—	—	27
Ribe	2	2	16	62	1	—	—	83
Vejle	—	—	12	75	1	2	1	91
Ringkøbing	4	—	45	77	—	1	1	128
Aarhus	—	—	9	91	1	14	2	117
Viborg	—	—	30	64	2	—	—	96
Randers	1	—	12	70	1	6	—	90
Aalborg	—	—	29	75	2	12	1	119
Hjørring	1	—	29	81	6	17	2	136
Thisted	1	—	20	16	—	3	—	40
Ialt.....	15	4	261	1339	30	122	31	1802
%.....	0.83	0.22	14.49	74.31	1.66	6.77	1.72	

direkte fra Leverandør, eller 1,66 pCt., der afregner efter Vægt, hvad der jo nærmest maa siges at være ganske uforsvarligt. At der findes 30 saadanne Mejerier mod 19, der afregner efter Faktor 2 eller 3, gør forsaavidt ikke Forstaaelsen lettere.

Uoplyst er i de fleste Tilfælde Mejerier, der ikke køber Mælk, men behandler Gaardens egen Mælk og derfor ikke undersøger Mælken.

Personer beskæftiget ved Mejerierne

DET har voldet meget store Vanskeligheder at faa et blot nogenlunde fyldestgørende Materiale til Vurdering af, hvormange Personer, udover faglærte Mejerister, der er beskæftiget direkte ved Mejeribruget. I og for sig skulde man synes, at det var let, men det har det nu ingenlunde været. Størst Vanskelighed har det voldt at faa f. Eks. Kuske, Chauffører og andre Kørende, dernæst de, jeg har kaldt »Andre«, og som rummer »Kontrol«, anden Medhjælp, Ekspeditricer, Kontorpersonale o. lign. Netop paa Grund af, at jeg saa mange Steder har maattet anvende Skøn, har jeg ment, at det ikke var rigtigt her at specificere ud for de enkelte Amter. Men paa den anden Side skulde jeg tro, at nedenstaaende Oversigt skulde være saa paalidelig, som man kan vente efter det Materiale, der er afgivet.

Bestyrere (Ejere)	1.802
Formænd (der er Regnskabsførere)	206
Andre (Regnskabsførere)	249
Mejerister	4.307
Kuske o. lign.	18.313
Ialt	29.152

Tallene kræver for saa vidt ikke nogen nærmere Forklaring. For Mejeristernes Vedkommende kan man dog maaske anføre, at ca. 40 pCt. af dem er Elever. Det relativt store Antal »Andre« skyldes selvfølgelig Byhandelen, saaledes er godt Halvdelen ansat i København.

Regnskabsførere paa Andelsmejerierne

OMSTAAENDE findes en Oversigt over Regnskabsførerne paa Andelsmejerierne. Det viser sig, at ca. 15 pCt. af Mejerierne har Formanden til at føre Kasseregnskabet, ca. 68 pCt. har Mejeribestyreren og ca. 18 pCt. har andre til Regnskabsførere.

Rundt taget synes det som om, at det navnlig er paa Sjælland, at Formanden fører Regnskaberne, dog er der ikke noget Amt, hvor ikke Mejeribestyreren er den førende Regnskabsfører. I Jylland er der derimod mange »Andre«, der fører Regnskaberne, i Aalborg saaledes 36 pCt., i Hjørring 42 pCt. I Thisted Amt er derimod praktisk set alle Regnskabsførere Mejeribestyrere. (Det viser sig, at en Del Formænd opfatter dette at have Indseende med Regnskabet, som om de er Regnskabsførere; men det rent juridiske Ansvar ligger i en Række Tilfælde alligevel hos Bestyreren.)

Regnskabsførernes Fordeling

Amt	Fmd.	Best.	Andre	Uopl.	Ialt	Amt	Fmd.	Best.	Andre	Uopl.	Ialt
Københavns	3	11	8	—	22	Ribe	9	60	10	—	79
Frederiksborg	2	17	7	—	26	Vejle	4	66	10	—	80
Holbæk	26	44	10	—	80	Ringkøbing	3	100	17	1	121
Sorø	14	45	11	—	70	Aarhus	14	63	19	—	96
Præstø	22	35	4	1	62	Viborg	22	52	18	—	92
Bornholms	1	11	7	—	19	Randers	18	44	17	—	79
Maribo	12	40	1	—	53	Aalborg	3	52	31	—	86
Odense	12	71	5	—	88	Hjørring	3	59	45	—	107
Svendborg	17	63	6	—	86	Thisted	—	36	1	—	37
Tønder	5	16	6	—	27						
Haderslev	7	35	6	—	48	Ialt	206	958	249	2	1413
Aabenraa	3	20	6	—	29						
Sønderborg	6	18	2	—	26	%	14.6	67.8	17.6	—	—

Resumé

1930—31:

Antal Mejerier (1413 A/M og 389 F/M)	1802
Antal Ostemejerier	650
Brandforsikring	Mill. Kr. 172
Ejendomsskyld	» » 63
Antal Leverandører	205.407
Leverandører pr. Mejeri	110
Antal Køer	1.632.218
Køer pr. Mejeri	900
Køer pr. Leverandør	8,0
Afregning efter Faktor 2	15
» » Faktor 3	4
» » Flødeprocent	261
» » Fedtprocent	1339
Kul	1633
Elektricitet	1707
Petroleum	87
Indvejet Sødmælk	Mill. kg 5100
Mælk pr. Mejeri	» » 2,8
Mælk pr. Leverandør	» 25.000
Mælk pr. Ko	» 3130
Produceret Smør	» » 186
Smør pr. Mejeri	» 100.000
Produceret Ost	» » 23.28
Hjemmeforbrug af dansk Smør	» » 18
Hjemmeforbrug af dansk Ost	» » 17,55

Efterskrift

TIL SKUESPIL og Teaterstykker er der noget, der hedder Forspil, Ouverture o. lign., til andet skriftligt Arbejde kaldes det Indledning eller Fortale. Og naar man afslutter er der Ordene: Efterspil, Afslutning, Finale og hvem husker ikke det Ord: Ende, der afsluttede Romanen.

Jeg synes ikke, jeg kan sende dette Værk ud, uden at der ogsaa skal være noget af den Slags. Indledning forbyder sig af sig selv, men en Afslutning, der nærmest skal forme sig som en Tak, synes jeg, der bør være.

Da Udgiverne i sin Tid henvendte sig til mig med Anmodning om at redigere »Dansk Mejeristat«, saa fraraadede jeg dem det paa det bestemteste, da mine Erfaringer fra »Danske Mejerier« sagde mig, hvor vanskelig Opgaven var, og hvor stor den økonomiske Risiko var. Thi et saadant Værk koster dyrt, mere end udenforstaaende aner eller tror. Jeg vilde ikke være en ærlig Mand, om jeg ikke foreholdt dem denne meget store Risiko, thi det var jo ganske givet, at een Gang begyndt maatte Værket gøres færdig, selv om Underskudet blev nok saa stort.

Da denne Garanti blev bankmæssig stillet, maatte jeg forlange: 1) at jeg var og blev ganske uinteresseret økonomisk (selvfølgelig bortset fra det beskedne Honorar, jeg skulde have i Lighed med de Medarbejdere, der skulde skrive de enkelte specielle Afhandlinger); 2) at Organisationerne, navnlig Dansk Mejeristforening, var indforstaaet med Betimeligheden af Værkets Udgivelse; 3) at de Medarbejdere, jeg ønskede til at medvirke med faglige Artikler i 1. Bind, alle tilsagde deres Bistand.

Da alt dette ordnedes paa tilfredsstillende Maade, sagde jeg Ja, vel vidende, at det var et meget stort Arbejde, jeg her paatog mig, større maaske, end jeg kunde magte, men det maa andre om at bedømme.

Stort var og stort blev Arbejdet, men det lettedes for en meget væsentlig Del ved den forstaaende og imødekommende Bistand, der gennemgaaende overalt er ydet Selskabets Sekretærer, ikke mindst af Dansk Mejeristforenings Kredsførmænd, der jo fra første Færd og til Slut har været en god Støtte. Det har været mig en ublandet Glæde at mærke den Tillid, der er vist mig ved Besvarelsen af de stillede Spørgsmaal, ogsaa ved de Raad, der er givet mig og alle de Hilsener, der er sendt mig. Saadant noget gør godt. Uden Mejeribestyrernes Bistand og Forstaaelse var Værket jo dødfødt. Der er kun 2 Mejerier, der har ment ikke at kunne gaa med, selv ikke til fortrolige Meddelelser. Dem om det.

Men ogsaa alle de Forfattere, der — trods stærk Optagethed — fik Tid til at

bidrage med værdifulde faglige Artikler, der strækker sig over alle Felter indenfor vort Mejeribrug, bringer jeg en varm og oprigtig Tak. De har derved vist mig en Tillid, som jeg haaber, jeg har været værdig til. Jeg siger ikke for meget, naar jeg udtaler, at ikke en eneste af de, jeg har henvendt mig til, har sagt nej, alle har taget sig Tid, selv om det har knebet haardt med enkelte, der har været særlig stærkt optaget.

Endelig maa jeg takke Udgiverne for Materialets Indsamling, hele Værkets Udstyr og den Maade, hvorpaa hele det store og brydsomme Arbejde er gjort paa, og fordi de har gjort mere, betydelig mere, end lovet, da Planerne lagdes. Der har aldrig været et Nej til et Forslag, selv om det belemrede Kassen med ikke smaa Udgifter, ja, de har endog selv fremdraget mere, end jeg oprindelig ønskede. For dem har altid det været afgørende, at der mindst skulde holdes, hvad der var lovet, uden smaalige Hensyn til den økonomiske Side af Sagen.

Som Værket nu fremtræder, maa jeg personlig have Lov til at sige, at jeg er tilfreds, og skulde andre sige det samme, saa vil jeg være glad. Thi Værket skulde gerne være en Kilde til Forstaaelse af vort Mejeribrug i alle dets Faser. Saavel af teoretisk som af praktisk Art.

30. December 1931.

G. Ellbrecht.

BIOGRAFISKE DATA
MÆLKERIBRUGETS MEDHJÆLPERE

MÆLKERIINDUSTRI-ARBEJDERE, MÆLKEHANDLERE
KONTROLKUSKE, EN-GROS-KUSKE,
DETAILKUSKE M. V.

I.
KØBENHAVN OG OMEGN

Biografiske Data.

Aagesen, Alexander Christian, f. 19. April 1910 i København, Søn af Arbejdsmand Karl Johan Aagesen og Hustru Maren, f. Krogh. Gift 30 Maj 1931 med Ingeborg Sofie Aa., f. Sørnesen.

Udlært som Bager. Medhjælper ved Detailvogn paa Københavns Mælkeforsyning 1927—29, En gros Medhjælper samme Sted 1929.

Ahlstrøm, Rudolf, f. 13. Jan. 1902 i København, Søn af Jacob Ahlstrøm og Hustru Anna, f. Petersen. Gift 23. Dec. 1929 med Agnes A., f. Rasmussen.

Chauffør ved Privatkørsel og Vognmandskørsel, Kusk paa Trifolium 1930.



Alstrup, Albert Michael, f. 2. Aug. 1872 i København, Søn af Tapetserer og Dekorator Alfred Alstrup og Hustru Alma, f. Drewsen. Gift 12. Juli 1896 med Alberta A., f. Sørensen.

Udlært som Snedker. Hjemmearbejder paa Københavns Mælkeforsyning 1901. Medlem af Bestyrelsen for Hjemmearbejdernes Klub 1928—30. Sekretær for Hjemmearbejdernes Hjælpekasse.



Anderberg, Carl August, f. 26. Dec. 1903 i København, Søn af Jord- og Betonarbejder Oluf Anderberg og Hustru Hilda, f. Poulson. Gift 22. Okt. 1930 med Bodil A., f. Johansen.

Mælkeriarbejder paa D. M. C. 1920.



Andersen, Agnus, f. 8. Dec. 1892 i København, Søn af Garver, senere Bryggeriarbejder Agnus Lund Andersen og Hustru Nicoline, f. Jensen. Gift 23. Febr. 1928 med Bertha A., f. Sørensen.

Mælkedreng paa Mejeriet Enigheden 1904—06, Trifolium 1906—08, Medhjælper paa D. M. C. 1908, Kusk paa Krogerup Mejeri 1911, paa Mejeriet Granly 1912—13, Mælkekusk 1915.



Andersen, Aksel Peter, f. 6. Marts 1907 i København, Søn af Jørgen Chr. Andersen og Hustru Anna, f. Christiansen. Gift 14. April 1928 med Karen Agnete A., f. Petersen.

Medhjælper paa Mejeriet Trifolium 1919—30, Kusk 1930.

Andersen, Alfred, f. 2. Dec. 1894 i Køng, Søn af Landmand Niels Peter Andersen og Hustru Maren Kirstine, f. Hansen. Gift 1925 med Anna A., f. Andersen.

Elev ved Landvæsen, Forvalter paa forskellige Herregaarde, Kusk paa Mejeriet Trifolium 1922.



Andersen, Anders, f. 9. Dec. 1874 i Brandstrup, Søn af Landmand Anders Jensen og Hustru Marie Kathrine, f. Andersen. Gift med Inger Marie A., f. Rasmussen.

Ved Landvæsen indtil 1903. Kusk paa Mejeriet Trifolium 1903—24, Mælkeriarbejder.



Andersen, Anders Charles Johs., f. 25. Okt. 1886 paa Frederiksberg, Søn af Jernbaneportør Jens Peter Andersen og Hustru Marie, f. Petersen. Gift 10. Juli 1909 med Jenny Margrethe A., f. Jørgensen.

Medhjælper paa Mælkeriet Enigheden 1898, Bud og Kusk hos Bagermester Reinh. v. Hauen 1900, Kusk hos Konditor Karen

Wolf, Hellerup, 1903, hos Otto Mønsted A/S 1905, Kusk paa A/S Mælkeriet Enigheden 1909, Kontrollkusk fra 1927.
M11



Andersen, Anders Poul, f. 21. Nov. 1908 i København, Søn af Sporvognsfunktionær Anders Nielsen Andersen og Hustru Elisabeth, f. Nielsen.

Elev paa Allerslev og Omegns A/M pr. Lejre 1923—24, Brolykke H/M, Langeland, 1924—27, Lindelse A/M, Langeland, 1927, Soldat 7 Mdr., Mejerist paa Mælkeriet Enigheden 1928, Kusk 1931.



Andersen, Anker Ove, f. 8. Marts 1910 i København, Søn af fh. Urtekræmmer Jens Chr. Andersen og Hustru Anna, f. Larsen.

Paa Vanløse Mejeri 1927, Chauffør 1928.



Andersen, Carl Lauritz, f. 18. Juni 1877 i Gadevang, Hillerød, Søn af Teglværksarbejder Jørgen Andersen og Hustru Maren A., f. Mortensdatter. Gift 11. Sept. 1907 med Anna Petrea Marie A., f. Marcussen.

Uddannet ved Landvæsen. Maskinmester paa Københavns Mælkeforsyning 1909.

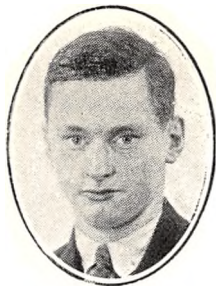

Andersen, Carl, f. 29. Nov. 1912 i København, Søn af Portør C. Andersen og Hustru Laurine A., f. Clausen.

Medhjælper paa Mejeriet Granly 1928, Mælkeriarbejder og Chauffør 1931.

Andersen, Carl.
Kusk paa A/S Mælkeriet Enigheden.



Andersen, Carl Chr. Peter, f. 22. Juni 1891 i København, Søn af Beslagsmed Jens Peter Andersen og Hustru Maren Kristine A., f. Petersen. Gift 1. Maj 1915 med Henny A., f. Hou-Vangsaa.

Paa Københavns Mælkeforsyning 1903—11, Kusk samme Sted 1911. Revisor for Klubben 1925, Medlem

af Bestyrelsen for K. M. F. Syge- og Hjælpekasse 1916—24.

Andersen, Carlo Vilhelm, f. 27. Febr. 1910 i København, Søn af Kusk Fritz Andersen og Hustru Ella A., f. Hansen.

Medhjælper paa Det Danske Mælke-Compagni 1925.



Andersen, Christian Jens, f. 7. Febr. 1891 i Mørke, Søn af Tjener Niels Peder Andersen og Hustru Maren Kirstine A., f. Jensdatter. Gift 3. April 1916 med Rosa Kristine A., f. Andreasen.

Sergent ved Feltartilleriet 1913—23, Chauffør paa Mejeriet Vulkan 1923.

Andersen, Chr. Per, f. 14. Okt. 1880 i Gerlev, Søn af Handelsmand Jul. Andersen og Hustru Kristiane A., f. Andersen. Gift 9. Febr. 1909 med Kristine A., f. Jacobsen.

Uddannet ved Landvæsen 1894—98, hos Burmeister & Wain 1898—1902, Bagerkusk 1902—07, Kusk paa Københavns Mælkeforsyning 1907. Pladsrepræsentant for Fagforeningen 1928.

Andersen, Christian Valdemar, f. 31. Aug. 1904 i Aalborg, Søn af Havnearbejder Anders Peter Andersen og Hustru Anna Bertine A., f. Olsen. Gift 19. Febr. 1930 med Tove Marie A., f. Nielsen.

Paa Korporalskolen i Viborg 1926, Chauffør i Aalborg, paa Trifolium 1928, Kusk s. St. fra 1929.



Andersen, Ejnar Flindt, f. 30. Nov. 1906 paa Frederiksberg, Søn af Kontrolkusk Lars Peter Andersen og Hustru Valborg Theodora Marie A., f. Flindt.

Uddannet som Mælkeassistent. Portør paa Kommunehospitalet, Detailkusk paa Københavns Mælkeforsyning 1931.

Andersen, Hans Christian, f. 17. Aug. 1907 i Løgstør, Søn af Muremester Hans Christian Andersen og Hustru Kristiane A., f. Bjerregaard. Gift 20. Maj 1931 med Karen Sofie Magda A., f. Jensen.

I Lære hos Faderen 1922, Medhjælper paa Valby Mølle, Taastrup, 1925, Hjemmearbejder paa Sloths Mejeri 1928, paa Andelsmejeriernes Mælkesalg 1930.



Andersen, Hans Egede, f. 17. Aug. 1904 i København, Søn af Mejeriejer H. P. Andersen og Hustru Anna Krestine A., f. Larsen. Gift 10. Maj 1931 med Ingrid Elisabeth A., f. Hansen.

Uddannet v. Herreekvipering 1919—23, paa Mejeriet Krona, Fasanvej, 1923—25, Chauffør paa Thorsminde Mejeri 1925.

Andersen, Harald William, f. 18. Aug. 1904 i København, Søn af fh. Skomagermester N. P. Andersen og Hustru Karoline Albertine A. Gift 16. Okt. 1928 med Anna Edith A., f. Clausen.

Medhjælper paa Trifolium 1920—23, Kusk s. St. fra 1923.



Andersen, Karl Vilhelm, f. 27. Aug. 1878 i Klodskov pr. Tingsted, Søn af Husmand Christian Andersen og Hustru Maren A., f. Olsen. Gift 6. Maj 1906 med Kirstine A., f. Larsen.

Elev paa Holeby Mejeri, Lolland, 1900, Mejerist paa Fælleshaab Mejeri,

Eskildstrup, 1900, Fiskebæk Mejeri 1901, Hallebygaards H/M 1901, Gammelgaard's Mejeri, Glostrup, Jerslev, 1902, Dyrehavegaard Mejeri, Klampenborg 1903, Kusk paa Det Danske Mælke-Compagni 1904, Grønthandler i Pilestræde 52 1911, Mælkeriarbejder paa Københavns Mælkeforsyning 1917.



Andersen, Ingemann Bernhardt Stenhøj, f. 19. Marts 1907 i København, Søn af Maskinsnedker Anders Jørgen Andersen og Hustru Hanna Petrea A., f. Pedersen.

Uddannet som Autosmed, Skibssmed paa Orlogsværftet 1925, i Frankrig og Tyskland 1926, Lillebilchauffør 1927, Soldat 1928—29, Montør hos A/S

Wessel & Vett (Magasin du Nords Væverier) 1929, hos Automobilmekaniker K. Laumann, Hovitsvej 51, 1930, Chauffør paa Andelsmejeriernes Mælkesalg 1930.



Andersen, Jens Jacob, f. 27. Marts 1885 i Holte, Fyn, Søn af Skovløber Niels Peder Andersen og Hustru Kristine A., f. Hansen. Gift 29. Jan. 1924 med Agnes A., f. Johannesen.

Staldknægt hos Grev Rantzau i 6 Aar til 1906, Mælkekusk ved Københavns Mælkeforsyning 1906—10, derefter paa Tri-

folium 1910—13, Kontrolkusk samme Sted 1913.

Andersen, Jens Peter.
Mælkeriarbejder paa Trifolium 1926.



Andersen, Jørgen, f. 9. April 1895 i Nøddebo, Søn af Boelsmand Julius Andersen og Hustru Magdalene A., f. Petersen. Gift 8. April 1921 med Karen A., f. Nielsen.

Hjælpearbejder paa Københavns Mælkeforsyning 1919—23, Plantagearbejder i Amerika 1923—27, Hjemmearbejder paa Køben-

havns Mælkeforsyning 1927.



Andersen, Ole Julius Herman, f. 19. Juli 1865 i Mørkøv, Søn af Skovfoged Anders Caspersen og Hustru Emilie Christine A., f. Nielsen. Gift 14. Okt. 1894 med Laura Marie Elsine A., f. Christensen.

Paa Københavns Mælkeforsyning 1894—97, ansat hos Hofbager Olsen og hos Vollquartz, Pilestræde 35, Kusk paa Mælkeriet Enigheden 1897—1901, Transportkusk s. St. 1901. Medlem af Bestyrelsen for Mælkeriarbejdernes Forbund 1900—27, Pladsrepræsentant 1904—28.



Andersen, Peter Emil, f. 11. Jan. 1897 i København, Søn af Restauratør Peter Andersen og Hustru Maren, f. Petersen. Gift 1. Marts 1929 med Anna A., f. Christensen.

Mælkeassistent 1909. Detailkusk paa Københavns Mælkeforsyning til 1925, Chauffør paa Det Danske Mælke-Compagni siden 1925.

Andersen, Viggo, f. 1. Jan. 1910 i Rørtang, Søn af Arbejdsmand Rasmus Andersen og Hustru Karen Dortha, f. Petersen.

Uddannet ved Gartneri. Mælkekusk siden 1927, de første 3 Aar i Mørdrup.



Andersen, Oluf, f. 15. Jan. 1891 i Søsum, Søn af Fodermester Niels Peter Andersen og Hustru Jenny Mathilde A., f. Olsen. Gift 19. April 1921 med Anna Petrea A., f. Jensen.

Ved Landbruget indtil 1913, Mejeri-Chauffør siden 1919.

Andreasen, Frands Valdemar August, f. 4. Nov. 1894 i København, Søn af Arbejdsmand Peter Andreasen og Hustru Kristine A., f. Gustavson. Gift 23. April 1929 med Else A., f. Johansen.

Medhjælper v. Det Danske Mælke-Compagni 1906, ved Landvæsen 1911. Soldat 1914, Korporal og Sergent i Reserven 1915, Sergent 1917, Maa-lerkontrolør ved Belysningsvæsenet 1918, Kusk paa Københavns Mælkeforsyning 1921. Repræsentant i »D. K.« i 1928, 29 og 30, Tillidsmand i Belysningsarbejdernes Fagforening 1920.



Andersen, Oluf Adolf, f. 25. Juli 1907 i København, Søn af Adolf Olaf Stoltz og Fru Sigrid Eleonora Petersen, f. Andersen. Gift 28. Febr. 1931 med Sedney Margosine A., f. Knudsen.

Bud hos Th. Wessel & Vett 1922, Reparatør hos Cyklefabrik. Holger Bruun 1923, Bud hos Grosserer Th. Elleby 1923, Lillebilchauffør hos Vognmænde-

ne Harry Hansen og Henry Sørensen 1925—27, Soldat 1927, Korporalskolen 1927—28, Korporal 1928—29, Chauffør for Andelsmejeriernes Mælkecentral 1929.

Anthon, Hugo Jørgen Christian, f. 14. Okt. 1867 i København, Søn af Moritz Christian Julius Anthon og Hustru Anna Mathilde Elisabeth, f. Hebo. Gift 24. Juni 1900 med Jensine A., f. Henriksen.

Elev ved Postvæsenet 1884, Landvæseneselev paa Gerstorffslund ved Hou 1888, Bestyrer af Vejsund Præstegaard ved Struer 1898, Ejer af »Højlund«, Resen ved Struer 1901, ved Aarhus Kommunes Vejevæsen 1906, ved Københavns Sporveje 1908, Kusk paa Trifolium 1908.



Andersen, Oluf Peter, f. 4. April 1897 paa Frederiksberg, Søn af Kontrolkusk Lars Peter Andersen og Hustru Valborg Theodora Marie A., f. Flindt. Gift 8. Aug. 1920 med Agnes A., f. Hammer.

Mælkeassistent, paa Københavns Mælkeforsyning 1908, Detailkusk s. St. 1919—24 og Hjemmearbejder siden 1924.



Axelsen, Carl Alfred, f. 17. Juni 1896 i København. Gift 17. Okt. 1920 med Maren Kirstine A., f. Mathiasen.

Landmand 1910—24, Kusk paa Københavns Mælkeforsyning 1924.

Axelsen, Hermann.

Hjemmearbejder paa A/S Mælkeriet Enigheden.

Baun, Ejler Otto, f. 26. Okt. 1905 paa Frederiksberg, Søn af Sporvognsfunktionær S. Chr. Baun og Hustru Jensine, f. Sørensen. Gift 2. Nov. 1930 med Elvira B., f. Hansen.

Kontorist og Lagerist, Medhjælper paa Enigheden 1923—24, Fabriksarbejder 1924—26, Kusk paa A/S Mælkeriet Enigheden 1927.

Baun, H.

Paa Københavns Mælkeforsyning.



1903 (Vogn Nr. 17, Christianshavn).

Berner, Henning Børge, f. 1. Febr. 1910 paa Frederiksberg, Søn af Carl Johan Godtfred Berner og Hustru Anna, f. Jensen.

Uddannet paa Trifolium, Medhjælper paa Trifolium 1925—31, Mælkeriarbejder samme Sted 1931.

Blom, A.

Paa Mejeriet Trifolium.



Borkjær, Egon.

Kusk paa A/S Mælkeriet Enigheden.



Bech, Jens Christian, f. 4. April 1874 i Jerslev pr. Brønderslev, Søn af Gaardejer Martin Jensen og Hustru Anna Marie, f. Mikkelson. Gift 12. Marts 1905 med Erika Oline B., f. Eriksen.

Elev paa Sandby Mejeri pr. Ringsted, Mejerist til 1903, Detailkusk paa Københavns Mælkeforsyning

1903 (Vogn Nr. 17, Christianshavn).

Bordal, Knud, f. 13. Dec. 1897 i Gjentofte, Søn af Gartner Julius Harald Nielsen og Hustru Anna Margrethe, f. Halberg Petersen. Gift 4. Okt. 1922 med Marry B., f. Olsen.

Medhjælper 1909, Detailkusk paa Københavns Mælkeforsyning 1919.

Broe, Christian, f. 2. April 1884 i Holstebro, Søn af Slagter Anders Broe og Hustru Kristiane, f. Nielsen. Gift 6. Dec. 1907 med Betty Ingeborg B., f. Barnkøb.

Hjemmearbejder paa Mejeriet Vulkan 1916.



Bruun, Carl Marius, f. 9. Juli 1898 i København, Søn af Matros Carl M. Bruun og Hustru Johanne Marie, f. Jensen. Gift 20. Aug. 1922 med Astrid B., f. Nielsen.

Hjemmearbejder paa Det Danske Mælke-Compagni 1910—20, Trifolium 1920—30 og Lyshøj Mejeri 1930. Medlem af Bestyrelsen i Klubben Trifolium 1925—28.

Busmann.

Chauffør paa Handelsmejeriet Esperance.



Bøtcher, Jens Peter, f. 10. Dec. 1900 i Holstebro, Søn af Staldforpagter Chresten Bøtcher og Hustru Johanne, f. Hansen. Gift 18. Sept. 1926 med Karen Margrethe Nielsine B., f. Nielsen.

Ved Landbrug 1915—17, Kusk hos Faderen 1917—21, Soldat 1921—22, Vognmandskusk hos Vognmand Hansen, Teglværksgaard-

den, Taastrup, 1922, Chauffør hos Vognmand Ejnar Larsen, Taastrup Nykro, 1924, hos Vognmand Evald Hansen, Taastrup, 1924—25, derefter igen hos Ejnar Larsen, Chauffør paa Andelsmejeriernes Mælkesalg 1927.



Carlsen, Arthur, f. 3. April 1885 i København.

Medhjælper paa Københavns Mælkeforsyning 1897, Staldkarl 1901—03, Kontrollkusk 1918. I Bestyrelsen for Syge-Hjælpekassen paa Arbejdsstedet.



Carlsen, Carl Oscar, f. 13. Maj 1898 i København, Søn af Murer Anders Carlsen og Hustru Anna, f. Hartvigsen. Gift 7. Maj 1922 med Anna C., f. Poulsen.

Paa Københavns Mælkeforsyning 1912—21, Kusk samme Sted 1921.



Carlsen, Laurits, f. 25. Marts 1903 i Sønderby v. Ebberup, Søn af Vejmand Jens Vilhelm Carlsen og Hustru Karen Marie, f. Lorentzen.

Elev paa Enghave Mejeri, Ebberup, 1918, paa Dreslette Mejeri 1920, paa Dalum A/M 1921, Mejerist paa Frørup A/M 1922, Soldat 1924—25, Mejerist paa Sønderborg Mejeri

1925, Ovnpasser paa Maskinfabrikken »Vølund« 1925, Mejerist paa Mælkeriet Enigheden 1929, Chauffør paa Andelsmejeriernes Mælkesalg 1930. Sekretær i »Klub 42« af Støberiarbejdernes Fagforening 1927 og 28.



Christensen, Alfred, f. 31. Okt. 1901 i Tylstrup, Søn af Købmand Ludvig Christensen, Ejstrup, og Hustru Kirstine, f. Christensen. Gift 29. Juni 1924 med Annine Margrete C., f. Petersen.

Ved Mælkerifaget 1916, Chauffør paa A/M Mælkesalg 1928. Medlem af Bestyrelsen for De smaa Mejeriers Klub 1931.

Christensen, Anton, f. 22. Maj 1869 i Ørum Sogn, Randers Amt, Søn af Husmand Anders Christensen og Hustru Rasmine, f. Rasmussen. Gift 2. Marts 1902 med Anna C., f. Sørensen.

Uddannet ved Landvæsen 1880, Kusk i København 1890, Hjemmearbejder paa Mejeriet Pasteur 1899, paa Mejeriet Trifolium 1901.



Christensen, Axel Carl, f. 14. Juli 1891 i København, Søn af Snedker A. J. Christensen og Hustru Marie, f. Johansen. Gift 7. April 1919 med Ester C., f. Olsson.

Korporal 1914—24, Chauffør paa Københavns Mælkeforsyning 1924.

Christensen, Axel Vilhelm Alfred, f. 29. Marts 1896 paa Frederiksberg, Søn af Asfaltarbejder Jens Christensen og Hustru Margrethe, f. Rejer-

sen. Gift 24. Juni 1931 med Emma C., f. Jensen. Asfaltarbejder i København, paa Mejeriet Trifolium 1917, Kusk 1919.



Christensen, Charles Christian, f. 1. Okt. 1891 i København, Søn af Grovsmed Thorvald Christensen og Hustru Anna, f. Petersen. Gift 1918 med Edith Margrethe C., f. Riedel.

Uddannet som Kok, Hovmester i D. F. D. S. 1914—30, Kusk paa Mejeriet Trifolium 1930.



Christensen, Edvard Willy, f. 13. Juli 1901 i København, Søn af Maskinist Peter Christensen og Hustru Christine. Gift 24. Jan. 1926 med Maja C., f. Nielsen.

D. M. C. 1911, Chauffør 1923.

Christensen, Einer Vilhelm, f. 2. Dec. 1894 i København, Søn af Bogtrykker Ferd. Christensen og Hustru Anna, f. Kjellberg. Gift 10. Juni 1923 med Rosalie Hansine C., f. Bloch.

Fiskeriarbejder 1910—22, Chauffør paa Valby Mejeri 1922.



Christensen, Ejner, f. 29. April 1896 i Silkeborg, Søn af fhv. Slagteriarbejder, nu Sekretær i Dansk Arbejdsmandsforbund I. C. Christensen og Hustru Christine, f. Dych. Gift 26. Sept. 1922 med Johanne C., f. Asgrimsson.

Arbejdsmand, Kusk paa A/S Mælkeriet Enigheden 1922—24, Hjemmearbejder

1924. Medlem af Klubbestyrelsen 1925—27.

Christensen, Hans Peter Bernhard, f. 22. Okt. 1904 i København, Søn af Laboratoriearbejder Valdemar Christensen og Hustru Ida Conradine, f. Salling. Gift 27. Juni 1931 med Rosa Ragnhild C., f. Deugatch.

Medhjælper paa Mejeriet Trifolium 1915, Kusk 1928, Chauffør paa Andelsmejeriernes Mælkesalg 1930.



Christensen, Immanuel Valdemar, f. 3. Dec. 1896 paa Frederiksberg, Søn af Arbejdsmand Anders Peter Christensen og Hustru Marie Sofie Jonasdatter, f. Zachariasson. Gift 6. Juni 1919 med Alma Elisabeth C., f. Nielsen.

Medhjælper paa A/S Mælkeriet Enigheden 1908, Kusk 1916, Kontrollkusk 1929.

handler 1915—24, Kusk paa A/S Mælkeriet Enigheden 1924. Medlem af Bestyrelsen for Mælkerarbejdernes Fagforening, Enighedens Klub for Kuske 1924, for Mejeriarbejdernes Fagforening 1917.

Christensen, Johannes Andreas, f. 2. Okt. 1903 paa Frederiksberg, Søn af Arbejdsmand Rasmus Christensen og Hustru Ellen f. Nielsen. Gift 19. Juni 1925 med Olivia C., f. Olesen.

Mælkeriarbejder paa Københavns Mælkeforsyning 1917—25, Kusk 1925.



Christensen, Jens Joh. Goffred, f. 15. Febr. 1898 i København, Søn af Belysningsarbejder Niels Christensen og Hustru Jensine, f. Petersen. Gift 1. Febr. 1920 med Karen C., f. Mortensen.

Garveriarbejder ca. 10 Aar, Mælkeriarbejder paa A/S Mælkeriet Enigheden 1927—28, paa Københavns Mælkeforsyning 1929. Fh.

Bestyrelsesmedlem i Garveri-, Hude- og Skindarbejdernes Fagforening.

Christensen, Johannes Roeder, f. 12. Dec. 1899 i Roskilde, Søn af Bogbinder Mikael C. Christensen og Hustru Henriette, f. Roeder. Gift 10. Dec. 1922 med Oda C., f. Hansen.

Mælkedreng paa Roskilde Mejeri 1906—1908, Medhjælper paa Københavns Mælkeforsyning 1912, Hjemmearbejder 1918, i Tapphallen 1921.

Christensen, Jørgen Peter, f. 4. Juni 1866 i Nørre Halne, Vendsyssel, Søn af Lærer Peter Andersen og Hustru Marie, f. Jørgensen. Gift 10. Juli 1892 med Marie C., f. Jensen.

Uddannet ved Landvæsen, tidligere Gaardejer, En gros Kusk paa Københavns Mælkeforsyning 1901, Kontrollkusk.

Christensen, Jens Peter, f. 3. Dec. 1892 i Sorterup, Søn af Gaardejer Peter Christensen og Hustru Caroline, f. Jensen. Gift 14. Nov. 1918 med Frederikke C., f. Petersen.

Uddannet ved Landvæsen, Ejer af Ismejeri 1915—19, Ejer af Søborg Mejeri 1919—23, paa Sloths Mejeri i Taastrup 1923—27, Mælkeriarbejder paa Carl Jeppesens Mejeri, Sundevedsgade 2, 1927, paa Ismejeriet Solitudevej 9 1927—31.

Christensen, Kaj Hass, f. 21. Aug. 1909 i København, Søn af Musiker Michael Christensen og Hustru Marie, f. Hass.

Medhjælper paa Mejeriet Trifolium 1925—30, Kusk 1930.



Christensen, Knud Eskild, f. 15. Sept. 1900 i København, Søn af Tømrer Jens Christensen og Hustru Marie, f. Svendsen. Gift 7. Maj 1921 med Marie C., f. Nielsen.

Kusk og Chauffør paa forsk. Mejerier, Chauffør paa Landbomejeriet 1928.

Christensen, Jens Peter Chr., f. 11. Jan. 1887 i København, Søn af Arbejdsmand Niels Peter Christensen og Hustru Karen. Gift 19. Maj 1910 med Marie C., f. Jensen.

Uddannet ved Mælkerifaget, paa A/S Mælkeriet Enigheden 1899, selvstændig Forretning som Grønt-



Christensen, Max Peter, f. 4. Marts 1910 i København, Søn af Chauffør Ole Christensen og Hustru Kristine, f. Sørensen.

Uddannet paa Mejeriet Trifolium, Medhjælper 1925—30, Mælkeriarbejder 1930.



Christensen, Ole, f. 15. Juni 1870 i Kindertofte, Søn af Husmand Niels Christensen og Hustru Ellen Marie, f. Nielsen. Gift 10. August 1895 med Mathilde C., f. Lucas.

Uddannet ved Landvæsen, Landarbejder, Detail Kusk paa D. M. C. 1893, Kontrollkusk 1919. Formand for Mælkeriarbejdernes Fagforening 1900—

1906. Medlem af Frederiksberg Kommunalbestyrelse 1902—09.

Christensen, P.
Chauffør paa Mejeriet Trifolium.



Christensen, Philip Aage Conrad, f. 3. Dec. 1896 i København, Søn af Kusk Conrad Christensen og Hustru Amalie. Gift 30. Juli 1926 med Yrsa C., f. Petersen.

Medhjælper paa Mælkeriet Enigheden 1909, Kusk 1918.



Christensen, Robert, f. 6. Dec. 1901 i Svendborg, Søn af Smørforvalter ved Sydøstfynske Landmænds Smørexport Robert Christensen og Hustru Johanne, f. Devantier. Gift 14. Maj 1931 med Frida C., f. Jensen.

Medhjælper paa Mejeriet Trifolium 1915, Kusk 1920.



Christensen, Roland Frithiof, f. 22. Sept. 1905 i København, Søn af Bager Martinus Christensen og Hustru Valborg, f. Munck-Lassen. Gift 26. Nov. 1930 med Betty C., f. Petersen.

Medhjælper paa Københavns Mælkeforsyning 1915—29, Kusk 1929.

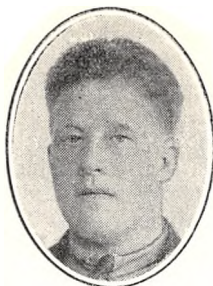

Christensen, Svend Aage, f. 23. Aug. 1902 i København, Søn af Arbejdsmand Niels Peter Christensen og Hustru Hansine Marie, f. Petersen. Gift 30. Dec. 1924 med Dagmar Eleonora C., f. Andersen.

Uddannet som Slagter, Chauffør paa Mejeriet Søholm 1927.



Christensen, Svend Walther, f. 25. Marts 1902 paa Frederiksberg, Søn af Trælagerarbejder Heinrich Christensen og Hustru Ingeborg, f. Hansen. Gift 27. Marts 1926 med Magda C., f. Birkholm.

Medhjælper paa D. M. C. 1918, Hjemmearbejder 1921.

Christensen, Søren Christian, f. 7. Sept. 1901 i Randers, Søn af Chresten Christensen og Hustru Kristine, f. Toft.

Uddannet som Typograf 1921, Typograf 1921—27, Arbejder paa Randers Elektricitetsværk, Chauffør paa Andelsmejeriernes Mælkesalg 1928.



Christensen, Thorvald Frederik, f. 19. Nov. 1868 i Nr. Jernløse, Søn af Snedker Jacob Christensen og Hustru Ane Marie, f. Petersen. Gift 17. Marts 1892 med Ane Marie C., f. Larsen.

Mælkeriarbejder paa Københavns Mælkeforsyning 1893.

Christensen, V.
Kusk paa A/S Mælkeriet Enigheden.



Christensen, Valdemar Rudolf f. 29. Nov. 1873 i Vaabensted pr, Maribo, Søn af Tømrer Rasmus Christensen og Hustru Stine, f. Jørgensen. Gift 15. Nov. 1907 med Karen Johanne C., f. Jørgensen.

Elev paa Stokkemærke Mejeri 1890—93, Mejerist

s. St. 1893—96, Førstemejerist, Abbed Mejeri v. Søllested 1895—96, A/M Fælleshaab v. Rødby 1896—98, A/M Brobyværk 1898—99, Fredericia Mejeri 1899—1902, Mejeriet Pasteur, Odense, 1902—07, Det Danske Mælke-Compagni 1907—09, Kusk paa Mejeriet Trifolium 1909.



Christensen, Vilhelm, f. 29. Nov. 1897 i København, Søn af Restauratør Johan Christensen og Hustru Emma, f. Steenberg. Gift 7. Nov. 1926 med Victoria C., f. Johnsen.

Hjemmearbejder paa A/S Mælkeriet Enigheden 1920, Kusk 1923. Sekretær for Kuskenes Klub paa A/S Mælkeriet Enigheden 1928—30.



Christensen, Vilhelm, f. 23. Juni 1900 i København, Søn af Sømand Chr. Christensen og Hustru Marie, f. Petersen. Gift 9. Juli 1921 med Anna C., f. Rasmussen.

Medhjælper paa D. M. C. 1912, Kusk 1920.



Christiansen, Aksel Gustav, f. 28. Marts 1898 i København, Søn af Klædeskofabrikant Peter Christiansen og Hustru Hilma, f. Martinsen. Gift 2. Juni 1923 med Ingeborg Margrethe C., f. Christensen.

Medhjælper paa A/S Mælkeriet Enigheden 1909, Arbejdsdreng 1912, Urtekræmmerkarl 1914, Kusk

paa Mejeriet Trifolium 1925, paa A/S Mælkeriet Enigheden 1930.



Christiansen, Axel Theodor, f. 26. Maj 1888 i København, Søn af Arbejdsmand Lars Nic. Christiansen og Hustru Anna Marie, f. Larsen. Gift 15. Sept. 1918 med Aurora C., f. Overgaard.

Hjemmearbejder 1902—29, paa Landbomejeriet 1929.



Christiansen, Chr. Frederik, f. 6. Dec. 1884 i Frøslev pr. Storehedinge, Søn af Gaardejer Fr. Christiansen og Hustru Ane, f. Christiansen. Gift 15. Dec. 1917 med Boline Christine Marie C., f. Olsen.

Uddannet som Mejerist paa Frøslev A/M 1900—02, Mejerist, Eskestrup 1902, Nordhøj pr. Faxe 1902—04, Søholm pr. Fredensborg 1904—05, Hedelykke 1905, Haarlev 1906—07, i København 1908—09, ved Landvæsen 1909—20, Chauffør paa Mejeriet Taga 1920.



Christiansen, Chr. Ludvig, f. 21. Juni 1867 i Gevinge, Søn af Træskomager Niels Christiansen og Hustru Karen Marie, f. Jensen. Gift 9. Marts 1890 med Karen Marie C., f. Andersen.

Kusk paa Københavns Mælkeforsyning 1891—96, paa Enigheden 1897—1923, Staldmand samme Sted fra

1923. Æresmedlem i Klubben Enighedens Hjemmearbejdere 1925.

Christiansen, Ejner Martinus, f. 10. Jan. 1901 i København, Søn af Tapetserer Johan Wilhelm Christiansen og Hustru Kamilla, f. Rasmussen. Gift 12. Nov. 1920 med Karen Margrethe C., f. Frederiksen.

Mælkehandler siden Januar 1926.



Christiansen, Ejner Orla, f. 7. Marts 1906 i København, Søn af Flyttemand Bernhard Ejner Jens Peter Christiansen og Hustru Emilie Kirstine, f. Delang. Gift med Agnete Kirstine C., f. Røpke.

Medhjælper paa Trifolium 1919—26, Kusk samme Sted fra 1926.



Christiansen, Erik Just, f. 3. April 1878 i Vejle. Gift 19. Maj 1901 med Ida Karoline C., f. Haakanson.

Kusk for Gærfabriken 1897—1916, for Københavns Mælkeforsyning 1916.



Christiansen, Hakon Børge, f. 23. Jan. 1903 i København, Søn af Skolebetjent Anton Johannes Christiansen og Hustru Anna, f. Rasmussen. Gift 8. Dec. 1929 med Ellen Maud C., f. Sørensen.

Medhjælper ved Enigheden 1917, Kusk samme Sted fra 1923.



Christoffersen, Hans Peter, f. 17. Aug. 1889 i Avnsø, Søn af Landarbejder Rasmus Christoffersen og Hustru Kirstine, f. Sørensen. Gift 22. Juni 1918 med Johanne C., f. Bech.

Landarbejder 1905—08, i Tyskland 1908—11, Chauffør paa Valby Mejeri 1911.

Christiansen, Harald, f. 18. Okt. 1901 i København, Søn af Arbejdsmand Bernhard Christiansen og Hustru Emilie, f. Delang. Gift 29. Nov. 1927 med Ellen C., f. Petersen.

Mælkedreng paa Enigheden 1911—15, paa Trifolium 1918—18, Medhjælper paa Det Danske Mælke-Compagni 1918, Mælkekusk s. St. 1927. Formand for Medhjælperklubben D. M. C. 1926, Kasserer 1925.

Christiansen, Jens Peter, f. 12. April 1888 i Kidserup Sogn, Søn af Arbejdsmand Jens Christiansen Blæsenborg og Hustru Johanne, f. Jensen. Gift 1914 med Hedvig C., f. Andersen.

Kusk paa Cicoriefabrikken Richs, Valby, 1919—24, paa A/S Mælkeriet Enigheden 1924.

Christiansen, Ludvig, f. 29. Marts 1876 i København, Søn af Gaardejer Christen Christiansen og Hustru Sofie, f. Petersen.

Kusk paa Københavns Mælkeforsyning 1906.



Christiansen, Martin, f. 14. Dec. 1880 i København, Søn af Vognmandskusk Ole Christiansen og Hustru Anna Dora, f. Kallehave. Gift 1. Febr. 1906 med Jenny C., f. Svendsen.

Mælkekusk paa Københavns Mejeri, Gl. Kongevej 13, 1900, paa D. M. C. 1906 og kørt samme Vogn og samme Tur hele Tiden.

Christiansen, Svend Aage, f. 22. Jan. 1904 i København, Søn af Kusk Martin Christiansen og Hustru Maren Kirsten, f. Christiansen. Gift 15. Juni 1927 med Maren Sofie C., f. Rasmussen.

Paa Københavns Mælkeforsyning 1917, Kusk s. St. 1927.

Clausen, P.

Kusk paa A/S Mælkeriet Enigheden.



Colding, Oluf Rudolf Christian, f. 3. Sept. 1895 paa Frederiksberg, Søn af Carl Emil Theodor Colding og Hustru Elin, f. Jønsson. Gift med Ella C., f. Pfeiffer Vendt.

Medhjælper paa Københavns Mælkeforsyning 1908—15, Kusk 1915—17, Trifolium fra 1918, Kontrolkusk s. St. 1929.

Corneliussen, Svend Aage.

Kusk paa Københavns Mælkeforsyning.



Cramon, Gebhart, f. 10. Aug. 1895 i Tistrup, Søn af Fattiggaardsbestyrer Lauritz Ditlev Cramon og Hustru Anna Elisabeth, f. Hansen. Gift 27. Febr. 1922 med Eleonora C., f. Nielsen.

Præliminæksamen i København 1911, Elev paa Tistrup A/M 1912—14. Styding 1914, Ansager 1914—15, Hornelund 1915—16, Mejerist, Hemme A/M 1916—17, Snødestoense A/M 1918—20, Gaarde A/M 1920—21, paa Ladelund Mælkeriskole 1921—22, Høng Mejeri 1922, Vikar i Ribe Amt 1922—23, Mejeriet Perfect 1923, Chauffør samme Sted 1925.

Dahl, P.

Kusk paa Københavns Mælkeforsyning.



Dam, Rasmus, f. 23. Febr. 1867 i Stakroge, Søn af Parcellist Knud Rasmussen og Hustru Maren, f. Dam. Gift 16. Dec. 1900 med Ottine D., f. Petersen. Arbejdet ved Landbrug, Kusk paa Københavns Mælkeforsyning 1897—1925, Hjemmearbejder i Stalden 1925.

Danielson, Orla Lauritz August.
Kusk paa A/S Mælkeriet Enigheden 1920.

Daugaard, Hakon, f. 13. Dec. 1893 i Viuf, Søn af Inkassator Niels Daugaard og Hustru Lise, f. Petersen.

Ved Kolonialhandel 1909—30, Chauffør paa Landbomejeriet 1930.

Davidsen, Carl Edvard, f. 3. Jan. 1909 i København, Søn af Jord- og Betonarbejder Charles Davidsen og Hustru Maren Sofie, f. Petersen.

Mælkeriarbejder paa Mejeriet Trifolium 1924—26, paa D. M. C. 1926.

Delin, Holger.
Mælkeriarbejder paa D. M. C.

Duun, Peder, f. 23. Juli 1905 i Helgenæs, Søn af Brødhandler Rasmus Peder Duun og Hustru Hansine, f. Jensen. Gift 3. Juli 1930 med Edith Oline Katrine D., f. Pedersen.

Ved Landvæsen 1925, Soldat 1926, D. S. B. 1927, Soldat 1928—29, Hjemmearbejder paa Lys-høj Mejeri 1929.

Eilertsen, Eigil, f. 29. Marts 1891 i København, Søn af Blikkenslager Viggo Eilertsen og Hustru Else Marie, f. Nielsen. Gift 29. Maj 1913 med Katrine E., f. Jensen.

Chauffør paa D. M. C. 1923.



Ekstrøm, Aksel, f. 13. Sept. 1908 i København, Søn af Kedelsmed Alfred Ekstrøm og Hustru Poul-line, f. Nielsen.

Medhjælper paa A/S Mælkeriet Enigheden 1925—28, Hjemmearbejder 1931.



Ekstrøm, Emil, f. 14. Juli 1912 i København, Søn af Kedelsmed Alfred Ekstrøm og Hustru Poul-line, f. Nielsen.

Mælkeriarbejder paa A/S Mælkeriet Enigheden 1926—27, Hjemmearbejder 1927.

Ekstrøm, Erik Georg, f. 24. Jan. 1894 i Sverige, Søn af Staldmester Gustav Ekstrøm og Hustru Frederikke, f. Bruun. Gift 7. Dec. 1919 med Marry E., f. Hansen.

Ansæt ved De svenske Jernbaner 1910—13, Metalarbejder og Cyklesmed 1913—20, Hjemmearbejder paa Lys-høj Mejeri 1920.



Ellebo, Carl Emil, f. i København 11. Jan. 1901, Søn af Ingeniørassistent Hans Peter Jacob Ellebo og Hustru Ida Henriette, f. Petersen. Gift 1. Dec. 1923 med Ellen Laura Margueritta E., f. Jacobsen.

Medhjælper ved Københavns Mælkeforsyning 1915, Kusk 1919, Arbejdsmand 1921, ved Københavns Sporveje 1927, Kusk paa A/S Mælkeriet Enigheden 1928.



Elmer, Otto Mads Sørensens, f. 3. Juli 1905 i København, Søn af Jord- og Betonarbejder Søren Sørensens og Hustru Anna, f. Nordstrøm. Gift 1. Dec. 1926 med Olga E., f. Olsen.

Uddannet ved Handel, Kommis 1923, i Tyskland, Holland og Belgien 1924, i Frankrig 1925. Medhj. paa A/S Mælkeriet Enigheden 1926, Kusk 1929.

Elsberg, Peter, f. 16. April 1887 i Køge, Søn af Vægter Peter Sørensens og Hustru Inger Marie, f. Jensen. Gift 16. Maj 1917 med Betty Laura E., f. Zuschlag.

Arbejdsmand ved Statsbanerne og forsk. andre Virksomheder, Kusk paa A/S Mælkeriet Enigheden 1919—22, Mælkeriarbejder 1922.

Elsberg, Villy Cody, f. 30. Dec. 1908 i Dragør, Søn af Nattevagt Peder Elsberg og Hustru Anna, f. Jensen.

Chauffør paa Landbomejeriet 1926.

Eltang, Henry, f. 9. Aug. 1893 i København, Søn af Slagter Hermann Eltang og Hustru An-nine, f. Olsen. Gift 10. Juni 1917 med Oda E., f. Nielsen.

Medhjælper paa Københavns Mælkeforsyning 1905—13, Kusk 1913.

Enemark, Axel Frederik, f. 14. Marts 1887 paa Frederiksberg, Søn af Papirmester Peter Ander-sen Enemark og Hustru Henriette Nielsine, f. Kraft. Gift 20. April 1901 med Jenny Albertine E., f. Rolin.

Mælkekusk paa A/S Mælkeriet Enigheden 1924.



Erck, Jacob, f. 15. Dec. 1884 i Vrangstrup, Søn af Landmand Peter Erck og Hustru Sofie, f. Petersen. Gift 25. April 1912 med Marie E., f. Larsen.

Uddannet ved Handelen, Mælkeriarbejder paa D. M. C. 1930.

Erlandsen, Peter.

Kusk paa A/S Mælkeriet Enigheden.



Fagerstrøm, Willy Al-fred, f. 25. Febr. 1905 paa Frederiksberg, Søn af Mur-er Frithjof Fagerstrøm og Hustru Oline, f. Lang. Gift 12. Maj 1926 med Rigmor F., f. Pedersen.

Uddannet som Mekaniker 1919—25, Medhjælper paa Københavns Mælkeforsyning 1925—28, Kusk 1927.



Falkentoft, Frithjof, f. 5. Marts 1898 paa Frederiks-berg, Søn af Porcelæns-drejer N. Falkentoft og Hu-stru Emma, f. Jensen. Gift 10. Dec. 1923 med Oda F., f. Christensen.

Medhjælper paa D. M. C. 1919, Kusk 1922.

Finderup, Martin Emil Vilhelm, f. 4. Dec. 1909 i København, Søn af Slagter Martin Emil Vil-helm Finderup og Hustru Rosa Alfrida, f. Jør-gensen.

Medhjælper ved Københavns Mælkeforsyning 1924, Kusk 1929, Chauffør 1929.



Fischer, Elof Villy Reinholdt, f. 2. Okt. 1905 i Kø-benhavn, Søn af Maskin-passer Frederik Fischer og Hustru Astrid, f. Sørensen. Gift 29. Juli 1928 med Gunvor F., f. Hansen.

Medhjælper paa Meje-riet Trifolium 1916—24, Kusk 1924.



Flittner, Johannes Emil Sidelmann, f. 2. Sept. 1885 i København, Søn af Slag-ter Anton Flittner og Hu-stru Martine, f. Sidelmann. Gift 13. Okt. 1909 med Rasmine F., f. Christensen.

Medhjælper paa Kø-benhavns Mælkeforsyning 1898, Kusk 1904, Kontrol-kusk 1914.

Flodin, Ludvig Andreas, f. 16. Juli 1877 i Rød-ovre, Søn af Detailhandler Ludvig Andreas Flo-din og Hustru Sidse Anna, f. Jensen. Gift 12. Maj 1900 med Andrea Marie Kirstine F., f. Jørgensen.

Uddannet som Garver 1891—96, Garversvend 1898—99, Detailhandler 1900—1914, Kusk paa »De københavnske Mejerier« 1915, paa D. M. C. 1922. Medlem af Bestyrelsen i En gros Kuskenes Klub 1927 og 28.

Flodin, Robert, f. 24. Aug. 1911 i København, Søn af Kusk Ludvig Andreas Flodin og Hustru Andrea Marie Kristine, f. Jørgensen.

Medhjælper paa D. M. C. (En gros Afd.) 1925.

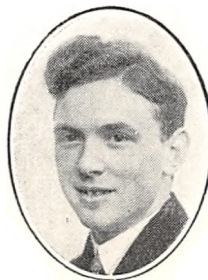

Flygare, Gunner Carl Au-gust, f. 9. Dec. 1904 i Kø-benhavn, Søn af Restaura-tør Aug. Flygare og Hustru Zulma, f. Frandsen. Gift 1931 med Julie F., f. Ol-sen.

Uddannet som Kommis, Kusk paa Mejeriet Trifo-lium 1929.

Forsmann, Peter, f. 5. April 1897 i Randers, Søn af Hestehandler Michael Forsmann og Hustru Anna, f. Petersen. Gift 16. Marts 1924 med Sigrid F., f. Wistisen.

Chauffør 1915, Kusk paa Københavns Mælkeforsyning 1924.

Frederiksen, A.

Kusk paa Københavns Mælkeforsyning.



Frederiksen, Carl Viggo, f. 15. Okt. 1906 i København, Søn af Jensenius Christian Frederiksen og Hustru Louise Poulina, f. Jørgensen. Gift 8. Febr. 1929 med Erna Emilie F., f. Sørensen.

Medhjælper paa A/S Mælkeriet Enigheden, Tjener 1927, Soldat 1928, Medhjælper paa A/S Mælkeriet Enigheden 1928, Kusk 1930.

Kusk paa Københavns Mælkeforsyning.



Frederiksen, Jens Peter, f. 10. Marts 1886 i Stenlille, Søn af Landarbejder Anders Frederiksen og Hustru Anna, f. Rasmussen. Gift 28. April 1912 med Christine F., f. Kongby.

Uddannet ved Landvæsen, Kusk paa Københavns Mælkeforsyning 1911—24, Hjemmearbejder 1924.



Frederiksen, Ole, f. 1. Aug. 1871 i Kirke Hvalsø, Søn af Husmand Frederik Olsen og Hustru Kirstine, f. Nielsen. Gift 3. April 1898 med Kristine F., f. Nielsen.

Hjemmearbejder paa Københavns Mælkeforsyning 1896.

Frederiksen, Svend Erik, f. 20. Aug. 1906 i København, Søn af Snedker Rudolf Frederiksen og Hustru Anny, f. Leonhardt.

Medhjælper paa Granly Mejeri 1922—30, paa Lyshøj Mejeri 1930.

Fritsche, Poul, f. 17. Juni 1907 i København, Søn af Kontrolkusk A. Fritsche og Hustru Olga,

f. Hansen. Gift 2. Nov. 1930 med Margit F., f. Kjeldsen.

Uddannet som Maskinsmed, Kusk paa A/S Mælkeriet Enigheden 1927.



Gaarde, Søren Anker Christian, f. 1902 i Aarhus, Søn af Søren Nielsen Gaarde og Hustru Fransiska, f. Guldmann. Gift med Inger Agnete G., f. Marcussen.

Mellemskoleeksamen, udlært som Kommis, Afdelingsleder i Hovedstadens Brugsforeninger 1923—30, Kusk paa Mejeriet Trifolium 1930.



Galthen, Edvard Julius, f. 19. Okt. 1901 i København, Søn af Murer Edvard Galthen og Hustru Julie Elisabeth, f. Kroos. Gift 1. Juni 1920 med Else G., f. Møller.

Medhjælper paa Mejeriet Trifolium 1913—20, Kusk 1924.

Galthen, Helmuth Francois Astley, f. 19. April 1889 i København, Søn af Smedesvend Jens Herman Galthen og Hustru Amanda, f. Schmidt. Gift 25. April 1914 med Olga Vilhelmine G., f. Petersen.

Formand hos Glud & Marstrand i flere Aar, Kusk paa A/S Mælkeriet Enigheden 1920. Bestyrelsesmedlem i Kuskenes Klub paa A/S Mælkeriet Enigheden 1930, Kasserer 1930.



Gebuhr, Thorkild Emil Johan, f. 13. Juli 1888 i København, Søn af Malermester Emil Frederik Christian Gebuhr og Hustru Johanne Marie, f. Nielsen. Gift 2. Maj 1915 med Ingeborg Christine G., f. Persson.

Uddannet som Maler 1902—07, Malersvend 1907—20, Kusk paa A/S Mælkeriet Enigheden 1920,

Kontrolkusk 1923. Revisor i Kuskenes Klub paa A/S Mælkeriet Enigheden 1925 og 1926.



Geisler, Henry Emil Alexander, f. 2. Dec. 1899 paa Frederiksberg, Søn af Sporvejskonduktør Henrik Olaf Geisler og Hustru Nathalie, f. Larsen. Gift 4. Juni 1927 med Hildur G., f. Møller.

Uddannet som Maskin-smed 1919, Mælkeriarbejder paa Mejeriet Trifolium 1922.



Gram, Andreas Markus Nielsen, f. 14. Juni 1901 i Lyne, Ringkøbing Amt, Søn af fhv. Landmand Christian Marius Nielsen Gram og Hustru Johanne, f. Rasmussen. Gift 6. Dec. 1924 med Anna G., f. Petersen.

Uddannet ved Landvæsen, Kusk paa Mejeriet Trifolium 1925.



Gram, Johannes Lilian Nielsen, f. 30. Sept. 1896 i Lønborg v. Tarm, Søn af Grønhandler, fh. Landmand Christian Marius Nielsen Gram og Hustru Johanne, f. Rasmussen. Gift 27. April 1926 med Johanne Oline G., f. Næstved.

Kusk 1912, Soldat 1917—19, Vognmand 1920,

Kusk paa Mejeriet Trifolium 1924.

Gram, Michael Overgaard Nielsen, f. 23. Nov. 1898 i Lyne v. Ølgod, Søn af fhv. Gaardejer Christian Marius Nielsen Gram og Hustru Johanne, f. Rasmussen. Gift 14. Aug. 1927 med Karen G., f. Nielsen.

Uddannet ved Landvæsen 1916, Ejer af Købmandsforretning 1918—24, Kusk paa Mejeriet Trifolium 1924.



Gravesen, Chresten, f. 24. Nov. 1878 i Feldborg, Søn af Jens Gravesen og Hustru Birthe Marie, f. Petersen. Gift med Olga G., f. Nielsen.

Kusk paa Det Danske Mælke-Compagni 1906—11, paa Mejeriet Trifolium 1917—23, Mælkeriarbejder paa Det Danske Mælke-Compagni 1923.



Grøn, Karl Poulsen, f. 20. April 1899 paa Assens Mark v. Mariager, Søn af Boelsmand Poul Andersen Grøn og Hustru Inger, f. Andersen. Gift 13. April 1930 med Kirsten Alberta Sylvia G., f. Jensen.

Uddannet ved Landvæsen 1913—26, paa Borups Højskole 1927, Portør ved Københavns Kommunes Hospitalsvæsen 1927—30, Chauffør paa Andelsmejeriernes Mælkesalg 1930.



Gunther, Hans Christian Nielsen, f. 14. Aug. 1906 i København, Søn af Mælkeriarbejder Hans Peter Nielsen og Hustru Doris Petrine, f. Rasmussen.

Uddannet som Kommis, Kusk paa Københavns Mælkeforsyning 1928.



Haagen, Broder, f. 14. Aug. 1896 i Nr. Ørslev, Søn af Skolelærer Peder Haagen og Hustru Johanne, f. Rasmussen. Gift 3. Febr. 1921 med Krestine Margrethe H., f. Petersen.

Uddannet ved Landvæsen 1910—22, Chauffør paa Landbomejeriet 1929.



Haagensen, Anders, f. 11. Sept. 1890 i Sverige, Søn af Arbejdsmand Niels Haagensen og Hustru Kristine, f. Andersen. Gift 3. Marts 1916 med Carla Johanne H., f. Jensen.

Medhjælper paa De samvirkende Mejerier 1901—03, Det Danske Mælke-Compagni 1903—06, Chauffør paa Mejeriet Vulkan 1917. Repr. og Tillids-

mand i Mælkeriarbejdernes Fagforening for København og Omegn.

Haastrup, Alfred Emil.

Mælkeriarbejder paa Mejeriet Trifolium 1916, Kusk 1917, Staldassistent 1921.



Hall, Carl Ludvig Oswald, f. 16. Jan. 1880 i København, Søn af Skomagermester Oswald Hall og Hustru Kristine, f. Hansen. Gift med Nanna H., f. Jensen, afd.

Udlært som Skomager, Mælkeriarbejder paa Mejeriet Trifolium 1904—22, Kusk 1922.

Halling, Paul Alfred, f. 25. Maj 1899 i København, Søn af Guldsmed Georg Albert Harald Halling og Hustru Sofie, f. Nielsen. Gift 6. Sept. 1926 med Ingrid Dagmar H., f. Petersen.

Uddannet som Guldsmed 1913—18, Guldsmedesvend 1918—20, Prokurist 1920—23, Repræsentant 1923, Kusk paa A/S Mælkeriet Enigheden 1927.



Hansen, Aage Valdemar, f. 11. Juli 1904 i København, Søn af Tømrer Hans Hansen og Hustru Klara, f. Bruus. Gift 11. Juli 1929 med Edith H., f. Bach Nørregaard.

Medhjælper ved D. M. C. 1918, Kusk 1925.

Hansen, Albert, f. 2. Aug. 1897 paa Frederiksberg, Søn af Tømrer Hans Hansen og Hustru Klara, f. Bruus.

Kusk paa Københavns Mælkeforsyning 1928.



Hansen, Alf Peter Salomon, f. 12. Juli 1907 i København, Søn af Arbejdsmand Niels Larsen Hansen og Hustru Franciska, f. Ovesen. Gift 16. Juni 1931 med Asta Karen H., f. Mogensen.

Medhjælper ved Enigheden 1922, Tjenestekarl hos Gaardejerske, Enkefru Karen Sørensen, Lyngø. 1923, Medhjælper ved Kø-

benhavns Mælkeforsyning 1924, ved Enigheden 1925, Kusk s. St. fra 1930.



Hansen, Alfred, f. 6. Sept. 1897 i Kallehave, Søn af Snedker Hans Hansen og Hustru Marie, f. Jensen. Gift 9. Sept. 1922 med Ellen H., f. Christensen.

Elev paa Baarse A/M, Kirke Helsingø A/M, Kirke Hyllinge A/M, Mejerist paa Landmandslyst v. Lejre, Københavns Mejeri, Østerbro Mejeri, Mejeriet Stevns, Chauffør paa Meje-

riet Granly 1926. Repr. for Mælkeriarbejdernes Fagforening paa Mejeriet Granly 1928—31.



Hansen, Alfred Chr. Emil, f. 15. Febr. 1884 paa Frederiksberg, Søn af Arbejdsmand Peter Melchior Hansen og Hustru Karoline Sofie, f. Hansen. Gift 3. Nov. 1911 med Camilla H., f. Christiansen.

Uddannet som Elektriker, Mælkeriarbejder paa Trifolium 1924.



Hansen, Anders Peter, f. 10. Marts 1876 i Bækkerup, Søn af Arbejdsmand Lars Hansen og Hustru Anna Margrethe, f. Hansen. Gift 2. Febr. 1912 med Wilhelmine Marie H., f. Rosenblad.

Ved Landvæsen 1890—1907, Vognmandskusk 1907—09, Mælkekusk 1909—11, Chauffør paa Lyshøj Mejeri 1911.

Hansen, August Christian Georg Marius, f. 17. Marts 1906 i København, Søn af Handelsmand Georg Hansen og Hustru Augusta, f. Denin.

Medhjælper ved Københavns Mælkeforsyning 1920, Kusk samme Sted fra 1927.



Hansen, Axel, f. 2. Okt. 1905 i København, Søn af Smed Axel Hansen og Hustru Anna, f. Bruun. Gift 27. Febr. 1929 med Grethe H., f. Jørgensen.

Uddannet som Mekaniiker, Hjemmearbejder paa Københavns Mælkeforsyning 1921, Detailkusk s. St. 1930.



Hansen, Charles August, f. 3. April 1885 i København, Søn af Kusk Albert Hansen og Hustru Hansigne, f. Hansen. Gift 6. Marts 1910 med Hilma H., f. Jensen.

Ansæt paa Københavns Mejeri (Vasa), Hjemmearbejder paa Det Danske Mælke-Compagni, Københavns Mælkeforsyning 1920.



Hansen, Chr. Edvard, f. 3. Okt. 1912 i Sandholts-Lyndelse, Søn af Tømrermester Knud Hansen og Hustru Hansine, f. Nielsen.

Medhjælper paa Trifolium 1927—30, Mælkeriarbejder paa Thorsminde 1930.



Hansen, Hans Christian, f. 6. Nov. 1903 i København, Søn af Kommunalarbejder ved Københavns Sporveje Jens Peter Hansen og Hustru Marie, f. Rasmussen.

Uddannet som Mejerist, Mejerist paa Vesterbro Mejeri.

Hansen, Alsø Carlo.

Kusk paa Mælkeriet Enigheden.

Hansen, David.

Kusk paa Københavns Mælkeforsyning 1911.



Hansen, Edgar, f. 1. Febr. 1906 i København, Søn af Vognmandskusk Roloff Hansen og Hustru Karen, f. Hansen. Gift 10. Okt. 1925 med Margrethe H., f. Hansen.

Medhjælper paa A/S Mælkeriet Enigheden 1915, Kusk samme Sted 1927.



Hansen, Edvard Ludvig, f. 30. Marts 1898 i Bursø, Søn af Vilhelm Hansen og Hustru Marie, f. Jørgensen.

Mælkeriarbejder paa Trifolium fra 1915.



Hansen, Eigil Erland, Godtfred, f. 22. Jan. 1904 paa Frederiksberg, Søn af Mælkekusk Godtfred Hansen og Hustru Johanne, f. Petersen. Gift 5. Nov. 1930 med Thora Augusta H., f. Petersen.

Medhjælper ved Trifolium 1914, Kusk samme Sted 1922.



Hansen, Ejnar Reinhold, f. 15. Jan. 1904 paa Frederiksberg, Søn af Mælkekusk Marius Hansen og Hustru Anna, f. Rasmussen. Gift 30. Maj 1925 med Ruth Ingeborg H., f. Larsen.

Medhjælper paa Københavns Mælkeforsyning 1913—21, Mælkeriarbejder paa D. M. C. 1921.



Hansen, Ejner Thorvald, f. 19. Sept. 1890 i Gjentofte, Søn af Gartner Nicolaj Hansen og Hustru Christiane. Gift 7. Juli 1914 med Mary H., f. Larsen.

Ejer af Mejeriet Nørrebro 1917—25, Chauffør paa Mejeriet Thorsminde 1926. Pladsrepræsentant for Fagforeningen 1927.



Hansen, Emil, f. 6. Marts 1900 i Nakskov, Søn af Møllersvend P. V. E. Hansen og Hustru Anna, f. Petersen. Gift 26. April 1928 med Edith H., f. Jensen.

Medhjælper paa D. M. C. 1913—15, Maskinarbejder, Detailkusk paa Københavns Mælkeforsyning 1925.



Hansen, Erik, f. 28. Maj 1899 i København, Søn af afd. Forvalter Sophus Peter Christian Hansen og Hustru Philippa Victoria Alexandra, f. Nielsen. Gift 15. Maj 1925 med Johanne H., f. Steffensen.

Elev paa Vigen Mejeri pr. Ølstykke 1914, paa Marbjerg Mejeri pr. Hedehusene 1915, Førstemejerist paa Langager Mejeri pr. Ølstykke 1917, Vikar 1919, Soldat 1920, Flødemester paa Sønderby Mejeri pr. Ebberup 1921, Bestyrer paa »Frihedens Mælkeforsyning«, Hvidovre, 1922, Kusk paa Mejeriet Trifolium 1923. Medlem af Bestyrelsen for Klubben »Trifolium« fra 1928 og Sekretær i samme 1928—30.

Hansen, Frantz, f. 10. Jan. 1901 paa Frederiksberg, Søn af Typograf Jens Wilhelm Hansen og Hustru Karla, f. Christensen.

Uddannet ved Landvæsen, Mælkeriarbejder 1926.



Hansen, Frederik, f. 31. Dec. 1886 i København, Søn af Havnearbejder Jørgen Hansen og Hustru Mine, f. Cederquist. Gift 2. Okt. 1910 med Jensine H., f. Andersen.

Uddannet i forskellige Fag, Havnearbejder og Maskinarbejder, Mælkeriarbejder paa A/S Mælkeriet Enigheden siden 1917

Hansen, Frederik Hans, f. 18. April 1867 i Kongsted, Søn af Karetmager Hans Larsen og Hustru Maren Kathrine, f. Kristoffersen. Gift 26. Dec. 1895 med Emma Wilhelmine H., f. Olsen.

Kusk 1899—1901, Hjemnearbejder paa Københavns Mælkeforsyning 1901.



Hansen, Georg Henry Charles, f. 12. Juni 1892 i København, Søn af Martin Emil Hansen og Hustru Oline, f. Rasmussen. Gift 24. April 1916 med Augusta H., f. Christensen.

Elev paa Spangkilde A/M ved Horsens, Mejerist, Sønderby Mejeri ved Assens 1 Aar, Mørke A/M ved Mørkøv 1/2 Aar, Gjerriid A/M ved Grenaa 8

Mdr., Mejeriet »Flora« 8 Mdr., Mælkeriarbejder paa Trifolium fra 1920.

Hansen, Hans.
Kusk paa A/S Mælkeriet Enigheden.



Hansen, Hans Lauritz, f. 26. Marts 1873 i Høje Taastrup, Søn af Gaardejer Hans Petersen og Hustru Sidse, f. Petersdatter. Gift 3. Aug. 1903 med Anna Marie, H., f. Andersen.

Uddannet ved Landvæsen, Detailkusk ved Københavns Mælkeforsyning 1900, Hellerup Distrikt.

Tidligere Kasserer i K. M. Klubben.

Hansen, Hans Martin, f. 4. April 1885 i Allinge, Søn af Stenhugger Peter Hansen og Hustru Sandrine Kristine, f. Riis. Gift 11. Okt. 1908 med Anna Marie H., f. Madsen.

Kusk ved D. M. C. 1916—29, Chauffør samme Sted 1929.



Hansen, Hans Peter, f. 26. Nov. 1888 i Grevinge Sogn, Søn af Parcellist Ferdinand Hansen og Hustru Ane, f. Nielsen. Gift 12. Febr. 1919 med Helga H., f. Mathiesen.

Elev paa Herrestrup Mejeri, Mejerist, Birkely i Holbæk, Bro i Ærøskøbing, Trelde i Fredericia, Bredsten i Vejle, Esbjerg Margarinefabrik, Varde

Mejeri, D. M. C. 1916, Mælkekusk samme Sted 1920.

Hansen, Holger, f. 29. Marts 1882 i Aunsø, Søn af Slagter Ole Hansen og Hustru Marie, f. Jacobsen. Gift 15. Nov. 1908 med Olufine H., f. Simonsen.

Tidl. Arbejdsmand, Kusk paa Det danske Mælke-Compagni 1908, Kontrolkusk 1921. Fhv. Bestyrelsesmedlem i Mælkeriarbejdernes Klub paa Det Danske Mælke-Compagni.



Hansen, Holger Kristen, f. 4. Febr. 1899 i København, Søn af Arbejdsmand Niels Peter Hansen og Hustru Ida Marie, f. Johansen. Gift 21. Okt. 1920 med Kirstine H., f. Andresen.

Mejerist 1915—20, Chauffør paa Lyshøj Mejeri 1920.

Hansen, Jens Lauritz Alb, f. 16. Sept. 1878 paa Frederiksberg, Søn af Lagerformand Niels Hansen og Hustru Karen Krestine. Gift 6. Dec. 1903 med Helga Emilie Christiane H., f. Bendixen.

Mælkeriarbejder paa Københavns Mælkeforsyning 1887. A/S Mælkeriet Enigheden 1897. Formand for Kuskenes Sygekasse 1923.



Hansen, Jens Povi, f. 24. Marts 1880 i Lou, Søn af Landmand Hans Jensen og Hustru Maren, f. Rasmusen. Gift 15. Dec. 1916 med Erna H., f. Nielsen.

Fodermester paa flere Herregaarde, Transportarbejder paa Mejeriet Monte Carlo 1911—13, Kusk paa De forenede Fællesmejerier 1913—23, paa D. M. C. 1923. I Bestyrelsen for »K. M.« 1913—16.

Bestyrelsen for »K. M.« 1913—16.



Hansen, John, f. 3. Juli 1905 i København, Søn af Thorvald Emilius Hans Hansen og Hustru Helga Mathilde, f. Petersen.

Transportmedhjælper og Mælkeriarbejder paa Mejeriet Trifolium 1922, Chauffør.

Hansen, Johannes, f. 23. Juni 1890 i Uggerløse, Søn af Gaardejer Hans Jacob Hansen og Hustru Kirsten Susanne, f. Larsen. Gift 1. Maj 1918 med Margrethe H., f. Petersen.

Bestyrer paa Bryggergaarden i Thorslunde 1918—20, Mælkeriarbejder paa A/S Mælkeriet Enigheden 1920.



Hansen, John Julius Edmund, f. 15. Nov. 1904 i Solrød, Søn af Parcellist Otto Hansen og Hustru Ane, f. Jørgensen. Gift 27. Jan. 1929 med Marie H., f. Larsen.

Chauffør 1925, paa Valby Mejeri 1930.

Hansen, John Julius Edmund, f. 21. Okt. 1904 i København, Søn af Smed Morten Hansen og Hustru Julie Amalie Kavlding, f. Lundberg.

Medhjælper paa A/S Mælkeriet Enigheden 1915, Kusk 1929.



Hansen, Knud Harald, f. 23. Jan. 1899 i København, Søn af Kontrolør F. C. Hansen og Hustru Ellen Jensine, f. Jensen.

Mælkeriarbejder paa D. M. C. 1921.

Hansen, Knud Otto Kaae, f. 19. Maj 1907 paa Frederiksberg, Søn af Betonarbejder Laurits Vilh. Hansen og Hustru Rasmine, f. Kaae.

Medhjælper paa Mejeriet Trifolium 1923—30, Kusk 1930.



Hansen, Marius, f. 31. Maj 1894 i Aunsø, Søn af Musiker Chr. Hansen og Hustru Caroline, f. Jensen. Gift 14. Sept. 1926 med Olga H., f. Martinsen.

Fh. Landarbejder, Hjemmearbejder paa A/S Mælkeriet Enigheden 1918.

Hansen, Knud Valdemar, f. 23. Aug. 1901 i København, Søn af Arbejdsmand Hans Peter Hansen og Hustru Karen Marie, f. Jensen. Gift 24. Aug. 1922 med Anna Marie H., f. Jensen.

Specialarbejder indenfor Jernindustrien 1918—21, ved Landbruget 1921—23, ved Maskinfaget 1923—25, Mælkeriarbejder paa A/S Mælkeriet Enigheden 1925.

Hansen, Ludvig, f. 12. Marts 1904 i København, Søn af Smed Axel Hansen og Hustru Anna, f. Bruun.

Medhjælper paa A/S Mælkeriet Enigheden 1914—18, Hjemmearbejder paa Københavns Mælkeforsyning 1918.

Hansen, Martin.

Hjemmearbejder paa Mejeriet Trifolium.



Hansen, Niels Christian, f. 16. Dec. 1883 i Vraaby pr. Haarlev, Søn af Arbejdsmand Niels Pedersen og Hustru Ane Sofie, f. Hansen. Gift 10. Maj 1908 med Ane Kathrine H., f. Nielsen.

Arbejdsdreg 1900—03, Kusk 1903—04, Soldat 1904—05, Mejerikarl 1905,

Hjemmearbejder paa A/S Mælkeriet Enigheden 1907, Kusk 1908, Kusk paa Mejeriet Trifolium 1917. Medlem af Bestyrelsen i Mælkeriarbejdernes Fagforening 1925 og 26.

Hansen, Niels Jacob, f. 16. Dec. 1868 i Upperslev paa Lolland, Søn af Gaardejer H. C. Hansen og Hustru Karen Sofie, f. Hansen. Gift 2. Maj 1919 med Alma Augusta H., f. Nielsen.

Uddannet ved Landbrug, Hjemmearbejder paa Københavns Mælkeforsyning 1917.



Hansen, Osvald Marius, f. 11. Aug. 1895 paa Frederiksberg, Søn af Glasmager Chr. Vilhelm Marinus Hansen og Hustru Martha Joshine, f. Velqvinn. Gift 26. Sept. 1915 med Inger Elisabeth H., f. Poulsen.

Uddannet paa Nordiske Kabel- og Traadfabriker 1912—20, Formand paa Gummivalseriet paa Den

Danske Kabelfabrik 1920—21, Kusk paa A/S Mælkeriet Enigheden 1922—29, Kontrolkusk 1929.

Hansen, Otto, f. 26. Jan. 1907 i København, Søn af Jord- og Betonarbejder Niels Peter Hansen og Hustru Ida, f. Gustavson.

Medhjælper paa Københavns Mælkeforsyning 1915—23, Frederiksberg Mælkeforsyning 1923, Chauffør 1924.



Hansen, Otto Peter, f. 6. Juni 1884 i Herringløse By, Hvedstrup Kommune, Søn af Husmand Anders Hansen og Hustru Ane, f. Petersdatter. Gift 5. Maj 1908 med Dagny H., f. Jensen.

Uddannet ved Landvæsen, paa Herringløse Mejeri 6 Aar, Mælkeriarbejder paa Mejeriet Trifolium 1917. Pladsrepræsentant

for Mælkeriarbejdernes Fagforening og Kasserer for Hjemmearbejdernes Hjælpekasse »Trifolium« 1931.

Hansen, Peter John Oluf, f. 6. Febr. 1882 i Krogstrup, Søn af Former Ole Hansen og Hustru Kristine, f. Jensen. Gift 18. Marts 1910 med Fanny H., f. Gyldholm.

Uddannet ved Landvæsen. Medhjælper paa D. M. C.s Isværk i Brønshøj, Hjemmearbejder paa D. M. C. 1920.

D. M. V.



Hansen, Poul Dreier, f. 30. Nov. 1890 i København, Søn af Detailhandler Alexander Hansen og Hustru Maren, f. Hansen.

Uddannet som Gørtler, Kusk paa A/S Mælkeriet Enigheden 1924. Medlem af Bestyrelsen for Mælkeriarbejdernes Fagforening 1927, Formand for Kuskenes Klub paa A/S Mælkeriet Enigheden og i Bestyrelsen tidligere.

Uddannet som Gørtler, Kusk paa A/S Mælkeriet Enigheden 1924. Medlem af Bestyrelsen for Mælkeriarbejdernes Fagforening 1927, Formand for Kuskenes Klub paa A/S Mælkeriet Enigheden og i Bestyrelsen tidligere.



Hansen, Rasmus Vald., f. 8. April 1879 i Købelev, Søn af Birthe Kirstine Hansen. Gift 9. Aug. 1907 med Elisabeth Kristine H., f. Jensen.

Det kgl. Danske Landbrugshusholdningsselskab 1896—99, Forvalter paa Ondløse Møllegaard, ved Sporvejselskabet 1909—13, Bispebjerg Bryggeri

1917—20, Kusk paa D. M. C. 1907—08, 1913—17 og fra 1920.

Hansen, Sofus Christian Harald, f. 29. Jan. 1900 i København, Søn af Detailhandler Christian Marius Hansen og Hustru Marthine Cecilie, f. Mikkelsen. Gift 7. Marts 1926 med Kirsten Johanne H., f. Sørensens.

Uddannet ved Landvæsen 1914—21, Hjemmearbejder paa Mejeriet Trifolium 1921.



Hansen, Svend Aage, f. 23. Juli 1903 i København, Søn af Jord- og Betonarbejder Morten Hansen og Hustru Anna Vilhelmine Gertine, f. Høy. Gift 4. Jan. 1930 med Jenny Olivia H., f. Christiansen.

Medhjælper paa A/S Mælkeriet Enigheden 1912—17, arbejdet forsk. Steder 1917—20, Medhjælper paa Københavns Mælkeforsyning 1920, Kusk 1926.



Medhjælper paa A/S Mælkeriet Enigheden 1912—17, arbejdet forsk. Steder 1917—20, Medhjælper paa Københavns Mælkeforsyning 1920, Kusk 1926.



Hansen, Svend Magnus, f. 4. Juli 1905 i Maribo, Søn af Skomager Magnus Emil Hansen og Hustru Marie Kristine, f. Christensen. Gift 11. Sept. 1929 med Ruth Adelheid H., f. Hansen.

Medhjælper paa A/S Mælkeriet Enigheden 1920, paa Københavns Mælkeforsyning 1922, Kusk 1925.



Hansen, Victor Brandt, f. 20. April 1898 i Horsens, Søn af Maalerkontrolør Niels Peter Hansen og Hustru Marie Kristine, f. Brandt. Gift 28. Marts 1927 med Edith H., f. Sølvbo.

Uddannet ved Landvæsen, Chauffør paa D. M. C. 1927.

Hansen, Søren Christian, f. 5. April 1886 i Dramstrup, Holbæk Amt, Søn af Fyrbøder Rasmus Hansen og Hustru Ane Kirstine, f. Jensen. Gift 24. Maj 1914 med Kristine Vilhelmine H., f. Andersen.

Uddannet ved Landvæsen, Kusk paa Københavns Mælkeforsyning 1913—29, Hjemmearbejder 1929. Revisor i Hjemmearbejdernes Sygekasse.



Hansen, Viggo, f. 12. Okt. 1908 paa Frederiksberg, Søn af Lauritz Hansen og Hustru Anna Marie, f. Andersen.

Medhjælper paa Københavns Mælkeforsyning 1923—29, Detailkusk s. St. 1929.



Hansen, Thorkil Erland Charles, f. 27. Maj 1908 i København, Søn af Kusk Godtfred Hansen og Hustru Johanne, f. Petersen. Gift 1930 med Ellen H., f. Petersen.

Medhjælper paa Mejeriet Trifolium 1918—28, Kusk 1928.



Hansen, Viggo Emil Christian, f. 27. Jan. 1908 i København, Søn af Tapetserer Niels Hansen og Hustru Bengta, f. Nøjd.

Tiiskærerlærling hos Albert Larsen, Nørrebrogade 52, Medhjælper ved Københavns Mælkeforsyning 1924, Kusk samme Sted fra 1928.

Hansen, Thorvald Michael, f. 29. Aug. 1906 i Hamburg, Søn af Frederik Thorvald Hansen og Hustru Anna Marie, f. Ossewald. Gift 24. Marts 1931 med Else Alfrida H., f. Thomsen.

Medhjælper paa Trifolium 1920—28, Kusk samme Sted fra 1928.



Hansen, William, f. 27. Marts 1897 i Skuldelev, Søn af Gaardejer Lars Søren Hansen og Hustru Flora, f. Petersen. Gift 5. Aug. 1922 med Erna H., f. Andersen.

Uddannet ved Landvæsen 1911—17, Soldat 1917—19, Chauffør 1919—21, Kusk paa Københavns Mælkeforsyning 1921.

Hansen, Valdemar.
Chauffør paa Landbomejeriet.



Hansen, Valdemar Valentín, f. 26. April 1865 i Kolding, Søn af Vognmand Lorentz Hansen og Hustru Gesin Adelejde, f. Schultz. Gift 21. Jan. 1898 med Grethe Bolette H., f. Andersen.

Hjemmearbejder paa Københavns Mælkekom-pagni 1898.

Medlem af Bestyrelsen for Klubben 1927—29.

Hansen, Willy Morten Constantin, f. 30. Juni 1906 i Valby, Søn af Kommunalarbejder Ludvig Hansen og Hustru Sofia, f. Svensson.

Medhjælper paa Trifolium, Mælkeriarbejder samme Sted 1924.

Hedegaard, F.
Mælkekusk paa D. M. C.



Henriksen, Angelo Leonhardt Viggo, f. 10. Aug. 1909 paa Frederiksberg, Søn af Murer Einer Henriksen og Hustru Kristine, f. Rasmussen.

Transportmedhjælper paa Trifolium 1929—31, Mælkeriarbejder samme Sted 1931.

Henriksen, Leonard.
Hjemmarbejder paa D. M. C. 1915.



Henriksen, Louis, f. 23. Aug. 1875 paa Frederiksberg, Søn af Snedker Henrik J. Henriksen og Hustru Ane Kathrine, f. Lauritzen. Gift 19. Maj 1895 med Christine H., f. Petersen.

Tekstilarbejder, Hjemmearbejder paa Københavns Mælkeforsyning 1918.



Henriksen, Peter Tordenskjold, f. 26. Nov. 1896 i Nakskov, Søn af Lauritz August Henriksen og Hustru Rasmine Caroline, f. Clemmensen. Gift 20. Okt. 1920 med Dorthea Marie Charlotte H., f. Mathiesen.

Kontorist i P. C. Olsens Sæbefabrik, Torvegade, 1915, i England 1916—17, Dansk Søassurance, København, 1917, i Tyskland og England 1924, Ford Motor Comp. 1925, Mælkekusk paa Mælkeriet Enigheden 1927.

Henriksen, Sofus Carl Christian, f. 8. Marts 1912 i København, Søn af Murer Einer Henriksen og Hustru Kristine, f. Rasmussen.

Transportmedhjælper paa Trifolium fra 1926.

Hertz, Niels.
Mælkeriarbejder paa A/S Mælkeriet Enigheden.

Holck, Adolph Christian, f. 1. Juni 1901 i København, Søn af Smedesvend A. C. Holck og Hustru Marie, f. Olsen. Gift 4. Febr. 1930 med Tove H., f. Petersen.

Mælkedreng paa D. M. C. 1913, Detailkusk paa Københavns Mælkeforsyning 1921, Hjemmearbejder samme Sted 1927.



Holmgaard, Søren Chr., f. 4. Maj 1868 i Sier ved Holstebro, Søn af Gaardejer Jens Chr. Holmgaard, Sier, og Hustru Maren. Gift 17. Maj 1903 med Caroline H., f. Christensen.

Uddannet ved Mejeri-væsen, Sørvad A/M pr. Vinding 1887—94, Staldmester paa Københavns Mælkeforsyning 1903.



Høilund, Kresten, f. 14. Jan. 1871 i Fausing ved Randers, Søn af Forpagter Jesper Høilund, Fausing Præstegaard, og Hustru Margrethe Elisabeth, f. Hansen. Gift 28. Marts 1895 med Margrethe Elisabeth H., f. Jespersen.

Uddannet ved Landvæsen, Kusk paa Bispebjerg Brødfabriker 1898—1901, paa D. M. C. fra 1901.

Formand for Mælkeriarbejdernes Fagforening 1916—25, i Bestyrelsen for Klubben E. G. 1930, Formand for Klubben E. G. 1914—16, Sekretær i Mælkeriarbejdernes Fagforening 1914—16.

Høilund, Svend, f. 26. Dec. 1896 i København, Søn af Kusk Kresten Høilund og Hustru Margrethe Elisabeth, f. Jespersen. Gift 9. Sept. 1922 med Ingeborg Elisabeth H., f. Hansen.

Uddannet som Gartner, Kusk paa D. M. C. 1918.

Iversen, Anders, f. 22. Febr. 1882 i Vinding, Skanderborg Amt, Søn af Murer Jacob Iversen og Hustru Karen, f. Andersen. Gift 8. Nov. 1907 med Inger Marie I., f. Jensen.

Uddannet ved Landvæsen, Kusk paa D. M. C., Kontrolkusk paa Københavns Mælkeforsyning 1907. Medlem af Bestyrelsen for Mælkeriarbejdernes Fagforening 1911—13.



Iwersen, Johannes, f. 18. Maj 1900 i Rinkenæs, Søn af Gaardejer Johan Iwersen og Hustru Anna Katrine, f. Jepsen. Gift 13. April 1930 med Dagmar Caroline Marie I., f. Hansen.

Uddannet som Elektriker. Chauffør paa Mejeriet Søholm 1929.



Hustru Marie, f. Nielsen. Gift 28. Juni 1914 med Christine Marie J., f. Jensen.

Uddannet ved Handel, Købmand i Høng 1918—22, Mælkeriarbejder paa A/S Mælkeriet Enigheden 1922.



Jacobsen, Carl Henry, f. 27. Okt. 1907 i København, Søn af Harald Peter Jacobsen og Hustru. Gift 3. Juli 1929 med Gudrun Viola J., f. Christensen.

Medhjælper paa Trifolium 1922—29, Kusk samme Sted 1929.



Jacobsen, Marius Edvard, f. 1. Jan. 1884 i Holbæk, Søn af Vognmand Anders Jacobsen og Hustru Ingeborg, f. Jørgensen. Gift med Kristine J., f. Christensen.

Fodermester paa forskellige Herregaarde. Mælkeriarbejder paa Trifolium fra 1926.



Jacobsen, Gunnar, f. 24. Marts 1905 i København, Søn af Skotøjsarbejder Jacob Jacobsen og Hustru Kristine, f. Johansen. Gift 28. Juli 1928 med Valborg J., f. Aggesen.

Medhjælper paa Enigheden 1916—23, paa Københavns Mælkeforsyning 1923, Detailkusk samme Sted 1927.

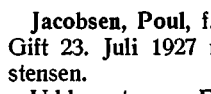

Jacobsen, Poul, f. 19. Nov. 1903 i København. Gift 23. Juli 1927 med Hertha Vera J., f. Christensen.

Uddannet som Elektriker, arbejdet ved Faget 1923—30, Mælkeriarbejder paa Mælkeriet Trifolium 1930.



Jacobsen, Gunnar Frost, f. 18. Nov. 1907 i København, Søn af Bryggerarbejder O. F. Jacobsen og Hustru, f. Jensen.

Medhjælper paa Trifolium, En gros Medhjælper paa D. M. C. 1924.

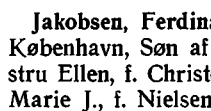

Jacobsen, Ferdinand Emil, f. 19. Aug. 1868 i København, Søn af Smed J. C. Jakobsen og Hustru Ellen, f. Christensen. Gift 9. April 1896 med Marie J., f. Nielsen.

Bagerkusk for Hofbager Olsen i 8 Aar, Mælkekusk ved D. M. C. 1915.

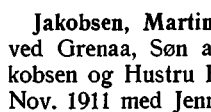

Jacobsen, Martin, f. 31. Marts 1884 i Vejlbj ved Grenaa, Søn af Arbejdsmand Johannes Jacobsen og Hustru Birgitte, f. Martinsen. Gift 26. Nov. 1911 med Jenny J., f. Olsen.

Landmand, ansat i A/S Mælkeriet Enighedens Stalde 1913—19, Bestyrer af Gaarden Kongsvilje i Gladsaxe 1919—21, igen paa Mælkeriet Enighedens Stalde 1921.

Jacobsen, Jacob Johs., f. 12. Juni 1888 paa Haldager Mark, Søn af Parcellist Ole Jacobsen og



Janzen, Carl Robert, f. 12. Jan. 1905 i København. Søn af Gasværksarbejder Niels Johan Janzen og Hustru Frederikke, f. Ølting. Gift 30. Juni 1929 med Ellen Christine Rasmine J., f. Sørensen.

Uddannet som Maskinarbejder hos Nordiske Kabel- og Traadfabriker 1921—25, Chauffør 1926—

30, Chauffør paa Mejeriet Ydun 1930.

Jensen, A.

Chauffør paa Trifolium.

Jensen, Aage, f. 20. Aug. 1909 paa Karlby Mark pr. Hornslet, Søn af Gaardejer og Musiker Jens Jensen og Hustru Karen, f. Nielsen.

Uddannet ved Landvæsen fra 1923, Tjenestekarl hos Gaardejer S. Hastrup, Klankbølle ved Hjortshøj 1927—28, hos Faderen 1928—29, Soldat 1929, Chauffør paa Andelsmejeriernes Mælkesalg 1930.



Jensen, Alex, f. 31. Dec. 1901 i København, Søn af fh. Bygningsnedker Jens Jensen og Hustru Birthe Sofie, f. Jensen.

Medhjælper paa Trifolium 1914—22, Kusk samme Sted fra 1922.



Jensen, Alfred Christian Johannes, f. 17. Juli 1904 i København, Søn af Vognmand Carl Chresten Jensen og Hustru Johanne Petrea, f. Andersen. Gift 12. Febr. 1925 med Ketty Alfrida J., f. Petersen.

Medhjælper paa Trifolium 1915, Mejeriarbejder samme Sted 1923. Revisor

i Hjæpekassen »Trifolium« 1929 og 30.

Jensen, Anders Georg Jakob, f. 25. Okt. 1898 i Ballerup, Søn af Staldmester Niels Peter Jensen og Hustru Anna Mathilde, f. Andersson. Gift 15. Maj 1925 med Martha Elisabeth J., f. Nielsen.

Ved Landbrug hos Faderen indtil 1918, Forvalter paa Ledreborg ved Lejre, Nellerupgaard ved Gilleleje og Lautrupgaard ved Ballerup 1919—25, Kusk paa Mælkeriet Enigheden 1925.



Jensen, Axel Georg.

Uddannet ved Mejerivæsen, Mejerist 1921—23, Mejerist paa Københavns Mælkecompagni 1923—28, Detailkusk samme Sted fra 1928.



Jensen, Carl Søren Marius, f. 28. Juli 1881 i Sorø, Søn af Møller Henrik Jensen og Hustru Marie. Gift 25. Juni 1905 med Jenny J.

Skibsdreng 1898, Matros 1900, Buffist p. »Capella«, Frihavnen, 1901, Kusk hos Øhandler Scherif, Clasensgade 1905, Lagerarbejder paa De danske Spritfabriker, Suaregade,

En gros Kusk paa Det Danske Mælke-Compagni 1916.



Jensen, Christian, f. 23. Nov. 1867 i Bøgelunde, Sorø Amt, Søn af Husmand Jens Rasmussen og Hustru Kirsten, f. Hansdatter. Gift 24. Dec. 1898 med Karoline J., f. Hansen.

Uddannet ved Landvæsen og Mejeribrug, Mejerist, Bøgelunde A/M, Kusk paa Københavns Mælke-

forsyning 1898—1928, Hjemmearbejder samme Sted 1928.

Jensen, Chr.

Kusk paa Trifolium.



Jensen, Ejnar, f. 28. Juni 1905 i Karlby pr. Hornslet, Søn af Boelsmand og Musiker Jens Jensen og Hustru Karen, f. Nielsen.

Uddannet ved Landvæsen, Tjenestekarl hos Gaardejer Rasmus Rasmussen, Sortemosegaard, Karlby Mark, 1921—22, hos Faderen 1922—23, hos Gaardejer Krause Østergaard, Skæring pr. Hjortshøj, Chauffør paa Andelsmejeriernes Mælkesalg 1927.



Jensen, Ejner, f. 21. Juli 1907 paa Frederiksberg, Søn af Vognstyrer ved Københavns Sporveje Jens Jensen og Hustru Johanne, f. Haagensen.

Uddannet som Karetmager, Medhjælper paa Mælkeriet Enigheden 1926—30, Kusk samme Sted 1930.

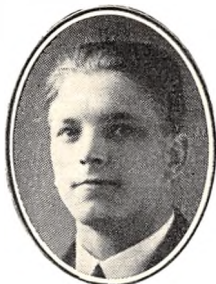

Jensen, r.
Kusk paa D. M. C.

Jensen, F.
Kusk paa D. M. C.



Kusk paa Mejeriet Trifolium 1915.



paa Det Danske Mælke-Compagni 1913, i Bestyrelsen for Mælkerarbejdernes Fagforening 1917—31, Næstformand i Sygekassen paa Københavns Mælkeforsyning 1925.



Jensen, Gustav Erik Zenius, f. 14. Juli 1901 paa Frederiksberg, Søn af Formand Peter Jensen, Roskilde, og Hustru Kirsti, f. Andersdatter.

Jensen, Ejner Erland, f. 30. Juni 1904 i København, Søn af Smed Jul. Jensen og Hustru Bertha, f. Jørgensen. Gift 2. Aug. 1929 med Edith J., f. Thomsen.

Mejeriarbejder 1922—27, Støberiarbejder 1927—28, Hjemmearbejder paa Lyshøj Mejeri 1928.

Jensen, Frantz Vilhelm, f. 12. Febr. 1893 i København, Søn af Murermester Frantz Vilhelm Jensen og Hustru Vilhelmine, f. Andersen. Gift med Sigrid Qvistgaard J., f. Christensen.

Medhjælper paa Københavns Mælkeforsyning 1905—12, Kusk 1912—15,

Jensen, Georg Chr., f. 2. Sept. 1878 i København, Søn af Maler Carl Jensen og Hustru Anna, f. Jensen. Gift 17. Nov. 1907.

Kusk paa Mejeriet Pasteur, København, 1898—1900, Det Danske Mælke-Compagni 1900—16, Kontrolkusk paa Københavns Mælkeforsyning 1916. Næstformand i Bestyrelsen for Kuskenes Klub

Jensen, Georg Emil William, f. 18. Febr. 1900 i Lyngby, Søn af Gørtlermester William Jensen og Hustru Karen, f. Jensen. Gift 26. Dec. 1921 med Ingeborg J., f. Sørensen. Gartner 1914—23, Mælkeriarbejder paa A/S Mælkeriet Enigheden 1924.

Uddannet ved Fajanceindustrien, paa Den kgl. Porcelainsfabrik 1915—27, Mælkeriarbejder paa Mejeriet Trifolium fra 1927. Klubformand for Trifoliums Hjemmearbejdere 1929. Medlem af socialdemokratisk Vælgerforenings Bestyrelse i Rødovre 1931, Kasserer for Bjørnholms Villaby's Grundejerforening 1930 og Bestyrelsesmedlem i samme ca. 5 Aar.



Jensen, Hans Chr. f. 7. Juli 1872 i Heden pr. Allested, Søn af Gaardejer Jens Chr. Sørensen, Højlykslund, og Hustru Anna, f. Christensen.

Kontrolassistent 1903—05, Mælkeriarbejder paa Københavns Mælkeforsyning 1907.



Jensen, Hans Iver, f. 24. Nov. 1903 i Hinge, Søn af Gaardejer Kristian Jensen og Hustru Anna, f. Iversen. Gift 27. Maj 1928 med Valborg J., f. Bisgaard.

Uddannet ved Landvæsen 1921—27, Mælkeriarbejder paa A/S Mælkeriet Enigheden 1927.



Jensen, Hans Peter, f. 31. Marts 1872 i Kallehave, Søn af Forkarl Ole Jensen og Hustru Ellen Margrethe, f. Poulsen. Gift 22. Nov. 1895 med Ane Kirstine J., f. Pedersen.

Kusk 1887—1907, Kontrolkusk paa Københavns Mælkeforsyning 1907. Medstifter af og i Bestyrelsen for socialdemokratisk Forening i Præstø

1900—07, Medstifter af Arbejds mændenes Fagforening for Præstø og Omegn 1900 og Præstø Aftenskole 1900.



Jensen, Hans Peter, f. 19. April 1883 i Allerslev Sogn, Præstø Amt, Søn af Parcellist Hans Jensen og Hustru Lisbeth, f. Jørgensen. Gift 16. Juni 1912 med Fanny Johanne J., f. Bertelsen.

Uddannet ved Landvæsen, Kusk paa D. M. C. 1912. Medlem af Bestyrelsen i Kuskenes Klub paa D. M. C. 1920—22.

Jensen, Harald William, f. 7. April 1909 i Fredensborg, Søn af fhv. Mølleriarbejder Hans Peter Vald. Jensen og Hustru Nicoline Christine, f. Christiansen.

Mælkeriarbejder paa D. M. C. 1923.



Jensen, Henry Christian, f. 11. Marts 1901 i København, Søn af Skomagermester Hans Martin Jensen og Hustru Sofie, f. Christoffersen. Gift 27. Sept. 1925 med Agnes J., f. Stahlhut.

Medhjælper paa Københavns Mælkeforsyning 1915—22, Kusk 1922.

Jensen Henry Edvin, f. 6. Maj 1904 i Houby, Faxe Sogn, Søn af Inspektør Jens Frederik Jensen og Hustru Anna, f. Nielsen.

Uddannet som Manufakturhandler, Handelskoleeksamen i Faxe, Mælkeriarbejder paa Trifolium i Faxe 1927—30, Transportkusk paa Mejeriet Trifolium, København, 1931.



Jensen, Henry Oscar Richard, f. 21. Dec. 1893 i Nyborg. Gift 2. Maj 1915 med Inger Ragnhild J., f. Profft.

Uddannet ved Mejerifabrik i København 1911, Chauffør paa C. Jeppesens Mejeri 1911. Kasserer for og i Bestyrelsen for De smaa Mejeriers Klub 1921. Medstifter af Klubben 1921.

Jensen, Holger, f. 19. Juni 1886 i København, Søn af Maler Anthon Jensen og Hustru Thora, f. Andersen. Gift 3. Aug. 1911 med Mathilde J., f. Stael.

Uddannet som Bogbinder, Kusk paa Københavns Mælkeforsyning 1912, Kontrollkusk 1920. Medlem af Bestyrelsen for Kuskenes Klub paa Københavns Mælkeforsyning 1919—21.



Jensen, Jens Christian, f. 23. Jan. 1898 i Stenmagle, Søn af Træskomager N. P. Jensen og Hustru Marie, f. Larsen. Gift 23. Marts 1921 med Carla Jensine J., f. Andersen.

Uddannet ved Landvæsen, senere hos Burmeister & Wain, Kusk paa Trifolium i 1927.

Jensen, Jens.

Mælkeriarbejder paa A/S Mælkeriet Enigheden.



Jensen, Jens Ejnar, f. 30. April 1906 i Kvandløse v. Holbæk, Søn af Gaardejer Lars Peter Jensen og Hustru Anna Thomine Marie, f. Jakobsen. Gift 3. Aug. 1930 med Helga Petrea J., f. Petersen.

Ved Landvæsen hos Faderen, Gaardejer L. P. Jensen, »Møllegaarden«, Igelsø pr. Holbæk, fra 1920, Chauffør paa Andelsmejeriernes Mælkesalg 1929.

1920, Chauffør paa Andelsmejeriernes Mælkesalg 1929.



Jensen, Jens Peter, f. 24. Okt. 1881 i Ebbelæs, Møen, Søn af Former Hans Peter Jensen, Skibbinge, og Hustru Hanne, f. Olsen. Gift 23. Febr. 1909 med Agnes Elisabeth J., f. Jensen.

Kusk paa D. M. C. 1908. Medlem af Bestyrelsen for Klubben E. G. 1930.



Jensen, Johannes, f. 18. Sept. 1887 i Skjød, Søn af Arbejdsmand Rasmus Jensen og Hustru Petrine, f. Sørensen. Gift 11. Okt. 1917 med Maren J., f. Jensen.

Uddannet ved Landvæsen, Forvalter paa Haraldsminde 1916—22, Hjemmearbejder paa A/S Mælkeriet Enigheden 1922.

Jensen, Marius.

Medhjælper paa Københavns Mælkeforsyning 1905—11, Kusk samme Sted 1911.



Jensen, Marius Holger, f. 2. Juni 1904 i Givskud ved Vejle, Søn af Arbejdsmand Niels David Jensen og Hustru Marie Kristine, f. Jensen. Gift 9. Maj 1931 med Ellen Jensine J., f. Vedel.

Uddannet ved Landvæsen hos Faderen, hos Proprietær Mossin, Hammer pr. Tørring, 1921, og hos Gaardejer Jens Jensen,

Ny Brejnebjerg, Hammer pr. Tørring, 1922,

Fodermester paa St. Brøjnebjerg, Hammer pr. Tørring 1923—24, Soldat 1925—26, Portør ved Frederiksberg Kommunes Hospitalsvæsen 1927, Kusk paa A/S Mælkeriet Enigheden 1930.

Jensen, Martin.
Mælkekusk paa D. M. C.



Jensen, Martin Carl Niels Erik, f. 30. Sept. 1899 i København, Søn af Niels Jensen og Hustru Ane Sophie, f. Pedersen Wriborg. Gift 28. Juli 1920 med Else Marie Kathrine J., f. Andersen.

Uddannet som Bager, Hjemmearbejder paa Københavns Mælkeforsyning, Mælkeriarbejder paa Trifolium 1931.

Jensen, Niels, f. 3. Aug. 1861 i Allerup, Holbæk Amt, Søn af Vejmand Jens Christian Nielsen og Hustru Inger Marie, f. Jensen. Gift 10. Maj 1892 med Karoline Sofie J., f. Jensen.

Uddannet ved Landvæsen, Transportkusk ved Københavns Mælkeforsyning 1890, tillige Vognsmører paa Mejeriet.

Jensen, Niels Christian, f. 15. Aug. 1906 i København, Søn af Vognmandskusk Jens Peter Jensen og Hustru Johanne Marie, f. Madsen.

Medhjælper ved Enigheden 1919, Mælkekusk samme Sted fra 1931.

Jensen, Niels Terp, f. 13. Okt. 1897 i Ove Sogn, Søn af Landmand Iver Chr. Terp Jensen og Hustru Marie, f. Knudsen. Gift med Emilie J., f. Nissen.

Handelseksamen i Hobro, uddannet i Kolonialbranchen 1911—15, Kommiss 1915—23, Bestyrer 1923—24, paa Mejeriet Trifoliums Driftskontor

1924—26, Kusk samme Sted fra 1926. Kasserer for Klubben Trifolium (Kuske).



Jensen, Otto, f. 10. Marts 1898 i Kindertoft, Søn af Skovfoged Peder Jensen og Hustru Kristine, f. Eriksen. Gift 20. Juli 1924 med Ingeborg J., f. Nielsen.

Elev paa Nyborg H/M 1915—19, lært Forstvæsen, Forsteksamen 1922, Kusk paa Mælkeriet Enigheden 1923.

Jensen, Peder Christian, f. 25. Febr. 1898 i København, Søn af Mælkekusk Jens Chr. Jensen og Hustru Emilie, f. Borch. Gift 24. Febr. 1921 med Agnes Elisabeth J., f. Tvernøe.

Medhjælper paa Trifolium 1911—26, Mejeriet Taga 1926—30, Chauffør paa Mejeriet Vulkan 1930.



Jensen, Peter, f. 16. Juli 1859 i Stenløse, Søn af Husmand Jens Nielsen og Hustru Margrethe, f. Jensdatter. Gift 20. Juni 1884 med Karoline Marie J., f. Christensen.

Uddannet ved Landvæsen, Staldkarl paa Det Danske Mælke-Compagni siden 1900.

Jensen, Rasmus Valdemar, f. 11. Juni 1876 i Slaglille ved Sorø, Søn af Skovløber Jensen Nielsen og Hustru Sofie, f. Olsen. Gift 8. Maj 1904 med Margrethe J., f. Olsen.

Hos Grosserer Carl Bayer 1893—1903, Frederiksberg Sporvejselskab 1903—11, paa Trifolium 1911, Kontrolkusk samme Sted fra 1915.

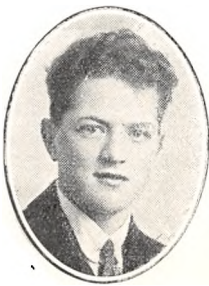

Jensen, Søren Bundgaard, f. 20. April 1910 i Aarhus, Søn af Tørrermester Vilh. Jensen og Hustru Marie Kirstine, f. Mikkelsen.

Transportmedhjælper v. Trifolium 1925—31, Chauffør samme Sted 1931.



Jensen, Valdemar Johannes, 34 Aar.

Kusk paa Mejeriet Trifolium fra 1930.



Jensen, Vilhelm Emil, f. 2. Sept. 1904 i Kidserup Sogn, Søn af Husejer Jens Jensen og Hustru Karen Marie, f. Nielsen. Gift 14. Aug. 1927 med Agnes Petrea Marie J., f. Nielsen.

Ved Landvæsen, Mælkeriarbejder paa Enigheden 1925. Pladsrepræsentant paa Enigheden for Forbundet 1930, Kasserer for

Hjemmearbejdernes faglige Klub 1930, Gymnastiklærer i flere Aar.



Jensen, Vilh. Frederik Harald, f. 24. Febr. 1879 i Kindertoft, Søn af Ledvogter Frederik Jensen, Slagelse, og Hustru Stine, f. Nielsen. Gift 14. Sept. 1909 med Christine J., f. Kappel Jensen.

Medhjælper paa Enigheden 1907—12, Kusk 1912—20, Staldmand 1920.



Jespersen, Laurits Christen, f. 12. Sept. 1898 i Korsør, Søn af Havnearbejder Peter Jespersen og Hustru Caroline, f. Senika. Gift 31. Juli 1920 med Asta J., f. Hansen.

Landarbejder, Afløser paa A/S Mælkeriet Enigheden 1920. Formand for Hjemmearbejdernes Klub paa Enigheden 1929, i Mælkeriarbejdernes Hovedbestyrelse 1931, Hjælpekasse 1923.

Hovedbestyrelse 1931, Hjælpekasse 1923.



Jespersen, Laust, f. 12. Jan. 1901 i Rydbjerg, Søn af Gaardejer Bertel Jespersen og Hustru Mariane, f. Larsen.

Uddannet ved Landvæsen, Elev paa Kjærehave Landbrugsskole ved Ringsted 1925, Kusk paa Enigheden 1929.



Johansen, Carl, f. 2. April 1903 i Haslev, Søn af Skomager E. G. Johansen og Hustru Inger Marie, f. Barthels. Gift 9. Aug. 1929 med Nanna J., f. Hansen.

Uddannet som Maskinarbejder, Chauffør paa Mejeriet Ydun 1928—31, Mejeriet Damvad, Evalds-gade 2, København, 1931.

Johansen, Carl Marius, f. 16. Nov. 1904 i København, Søn af Kusk Niels Peter Johansen og Hustru Andrea Marie, f. Hansen. Gift 8. Febr. 1931 med Gerda J., f. Jensen.

Medhjælper paa Trifolium 1914—26, Kusk samme Sted fra 1926.

Johansen, Carlo. Mælkeriarbejder paa Mælkeriet Enigheden.



Johansen, Egon Johan Carlo, f. 23. Nov. 1902 i København, Søn af fh. Maler Johan Peter Johansen og Hustru Marie, f. Jensen. Gift 23. Dec. 1930 med Martha J., f. Nielsen.

Medhjælper paa Trifolium 1916—22, Kusk fra 1922.



Johansen, Frederik, f. 15. Nov. 1872 i Taarup, Frørup Sogn, Søn af Arbejdsmand Hans Johansen og Hustru Karen, f. Larsen. Gift 1897 med Maren J., f. Larsen.

Uddannet ved Landvæsen, Detailkusk paa D. M. C. 1903.



Johansen, Hans Peter, f. 29. Sept. 1868 i Kalundborg, Søn af Rørbinde Johs. Larsen og Hustru Karen Marie, f. Hansen. Gift 23. Jan. 1897 med Kristine J., f. Hansen.

Kusk paa »Astrup« ved Jyderup, Staldmester paa Trifolium fra 1910.



Jørgensen, Aksel Emil, f. 18. Marts 1898 i Roskilde, Søn af Snedker Martin Søren Jørgensen og Hustru Anna, f. Hansen. Gift 24. April 1925 med Svendsigne J., f. Andersen.

Maskinsnedker 1916—27, Medhjælper paa Lys høj Mejeri 1927.



Johansen, Justus, f. 25. Febr. 1909 i København, Søn af Jord- og Betonarbejder Carl Emil Johansen og Hustru Hilda, f. Olavsdatte.

Medhjælper paa Københavns Mælkeforsyning 1923, Detailkusk samme Sted 1929.



Jørgensen, Anders, f. 1. Juli 1877 i Midtskov, Hindsholm v. Kerteminde, Søn af Kusk Jørgen Jørgensen, Baroniet Juel Brockdorff, og Hustru Marie, f. Madsen. Gift 25. Okt. 1908 med Kirstine J., f. Banke.

Uddannet som Bager, paa Det kgl. Døvstummeinstitut 1904—08, Mælkerarbejder paa Københavns Mælkeforsyning 1908. Medlem af Bestyrelsen for Klubben K. M. F. 1924—26, Formand 1926—31, Sekretær i Solbjerg Sygehjælpekasse 1927.



Johansen, Lully Henrik Sofus, f. 27. Maj 1889 i København, Søn af Snedker Julius Johansen og Hustru Dagmar, f. Jensen. Gift 5. Maj 1912 med Agnes Edel Marie J., f. Jacobsen.

Medhjælper ved Københavns Mælkeforsyning 1903, Bud i Magasin du Nord 1905, Kusk hos Chr. Ewers, Ndr. Fasanvej 15,

1907, Soldat 1908—11, paa Korporalskolen, Korporal 1910, Civilarbejder paa Tøjhuset 1911, Opsynsmand paa Nationalmuseet 1912, Kusk paa Trifolium 1916, Mælkerarbejder samme Sted fra 1924.



Jørgensen, Carl, f. 1. Juni 1887 i Hjærlunde Sogn, Søn af Handelsmand Jacob Jørgensen og Hustru Ane, f. Christensen. Gift 10. Marts 1908 med Agnes J., f. Jensen.

Uddannet ved Landvæsen, Medhjælper paa Trifolium 1908, Kontrollkusk samme Sted fra 1919. Fh. Medlem af Bestyrelsen for

Mælkerarbejdernes Forbund i 9 Aar, fh. Formand for Trifolium Klubben (Kuske) i 1 Aar og fh. Kasserer for samme i 10 Aar.

Johansen, V.

Kusk paa Københavns Mælkeforsyning.



Juul, Emil Kreipke, f. 27. Maj 1906 i København, Søn af Possementmager Johannes Juul og Hustru Emilie, f. Kreipke. Gift 3. Juni 1930 med Karen Marie J., f. Skaarup.

Uddannet som Sadelmager og Tapetserer 1920—25, Medhjælper paa Enigheden 1925, Mælkerarbejder samme Sted 1930.



Jørgensen, Carl Marius Olaf, f. 4. April 1887 i København, Søn af Mælkerarbejder Jørgen Jørgensen og Hustru Caroline, f. Nielsen. Gift 6. Nov. 1915 med Emmy Margrethe J., f. Mikkelsen-Riis.

Staldmand paa Mælkeriet Enigheden 1919.



Jørgensen, Chr. Einer
Harry, f. 17. Juni 1905 i
Roskilde, Søn af Arbejds-
mand Frantz Jørgensen og
Hustru Ane, f. Jensen. Gift
21. Okt. 1927 med Else J.,
f. Schrøder.

Medhjælper paa D. M. C.
1915, Kusk fra 1923.



**Jørgensen, Hans Hen-
rik**, f. 7. Aug. 1901 i
Tjæreby ved Skelskør, Søn
af Gaardejer Jørgen Peter
Jørgensen og Hustru
Anna Kristine, f. Christen-
sen. Gift 9. Aug. 1925 med
Meta J., f. Hansen.

Uddannet ved Landvæ-
sen, Kusk paa Trifolium
fra 1924.



**Jørgensen, Edvard Al-
fred**, f. 2. April 1880 paa
Frederiksberg, Søn af Fa-
briksarbejder Peter Jør-
gensen og Hustru Elvira,
f. Rasmussen. Gift 24.
Febr. 1909 med Olga J., f.
Vagnshaab.

Medhjælper paa Køben-
havns Mælkeforsyning
1892, Mælkeriarbejder paa
Enigheden 1897, Kusk s.
St. fra 1904.



**Jørgensen, Hans Lau-
rits Simon**, f. 6. Maj 1883
i Thorkildstrup, Søn af
Landmand Morten Jør-
gensen og Hustru Bo-
dil Kirstine, f. Larsen.
Gift 10. Maj 1910 med
Kristine J., f. Christian-
sen.

Uddannet ved Landvæ-
sen, Elev paa Frederiks-
borg Højskole 1903—04, Forvalter paa større
Gaarde, Medhjælper paa Trifolium 1913, Kon-
trolkusk samme Sted fra 1923.



Jørgensen, Erling Laur
Rasmus, f. 17. Okt. 1902 i
København, Søn af Ar-
bejdsmand Hans Jørgen-
sen og Hustru Augusta, f.
Kjelsmark. Gift 23. April
1926 med Edith J., f. Jør-
gensen.

Medhjælper paa D. M. C.
1916—28, Kusk 1928.



Jørgensen, Jens Laurits,
f. 22. Juni 1904 i Oreby
pr. Sdr. Bjerre, Søn af
Gaardejer Jørgen Peter
Jørgensen og Hustru Kris-
tine, f. Christensen.

Uddannet ved Landvæ-
sen, Chauffør (en Gros)
paa Trifolium 1930.



**Jørgensen, Frederik Vic-
tor**, f. 18. Maj 1898 i Mør-
drup, Tikøb Sogn, Søn af
Tækkemand Peter Chri-
stian Jørgensen og Hustru
Marie Frantziska, f. Lar-
sen. Gift 18. Maj 1925
med Helga J., f. Nielsen.

Ved Landbrug hos Fa-
deren indtil 1914, derefter
Tjenestekarl til 1916, Ar-
bejdsmand hos Anlægs-
gartner Klaufart, Rung-
sted, 1917, Soldat 1919—20, Arbejdsmand hos
Entreprenør Olsen, Rysensteensgade, 1920, Kusk
paa Københavns Mælkeforsyning 1922.



Jørgensen, Jens Peter
Ejgod, f. 14. Dec. 1902 i
Roskilde, Søn af Arbejds-
mand Jørgen Jørgensen
og Hustru Katrine, f. Jen-
sen. Gift 14. Nov. 1928
med Valborg Victoria Vil-
helmine J., f. Hansen.

Mælkeriarbejder paa D.
M. C. 1916.



Jørgensen, Jørgen, f. 17.
Maj 1861 i Uggerløse, Søn
af Parcellist Vilhelm Jør-
gensen og Hustru Karen
Marie, f. Petersen. Gift 1.
Marts 1885 med Karoline
J., f. Nielsen.

Mælkeriarbejder paa
Københavns Mælkeforsy-
ning 1887—97, paa Enig-
heden 1897.

Jørgensen, Jørgen, f. 15. Okt. 1907 paa Frederiksberg, Søn af Murerarbejdsmand Fr. Jørgensen og Hustru Mathilde, f. Jørgensen. Gift 21. Juli 1929 med Gudrun J., f. Petersen.

Medhjælper paa Københavns Mælkeforsyning 1918, Detaillusk samme Sted 1926.

Jørgensen, Kai, f. 15. April 1892 i København, Søn af Jørgen Jørgensen og Hustru Nielsine, f. Christensen.

Uddannet som Snedker, Snedker paa Trifolium, Mælkeriarbejder samme Sted fra 1915. Klubformand i 2 Aar, Kasserer for Klubben i 3 Aar.

Jørgensen, Kaj Alfred, f. 23. Febr. 1907 i København, Søn af Snedker Søren Morten Jørgensen og Hustru Anna, f. Hansen. Gift 17. Juni 1928 med Krestine Marie J., f. Carlsen.

Chauffør paa Mejeriet Lyshøj 1921.

Jørgensen, Niels Viggo, f. 26. April 1901 i Kongsted, Søn af Gaardejer Niels Peter Jørgensen og Hustru Mette Marie, f. Jensen. Gift 11. Sept. 1925 med Ebba Johanne Kirstine J., f. Sørensens.

Landmand 1915, Chauffør hos Vognmand Jørgen Jørgensen, Kongsted, 1925—28, Chauffør paa Andelsmejeriernes Mælkesalg 1928.



Jørgensen, Regner, f. 20. Juli 1898 i Køng, Højrup, Søn af Lærer Lars Jørgensen og Hustru Mariane, f. Fæster. Gift 22. April 1923 med Marie J., f. Schmidt.

Uddannet ved Landvæsen, Kusk paa A/S Mælkeriet Enigheden 1930.



Jørgensen, Viggo Lauritz Edvard, f. 27. Febr. 1869 i Birkerød, Søn af Husmand Jørgen Jensen og Hustru Maren, f. Nielsen. Gift 25. Sept. 1924 med Gerda J., f. Bentzen.

Kusk paa Københavns Mælkeforsyning 1898—1918, Hjemmearbejder s. Sted 1918. Kasserer for Hjelpekassen K. M. F. Medlem af Bestyrelsen for

Mælkeriarbejdernes Forbund 1923—27 og af Hjemmearbejdernes Klub 1925—27.



Kaadtman, Edvin Bernhardt, f. 26. Dec. 1896 i København, Søn af Børstefabrikant H. P. C. Kaadtman og Hustru Nancy, f. Jensen. Gift 11. April 1919 med Hulda Marie J., f. Strøm.

Ansæt paa Otto Mønsteds Margarinefabrik 1910—18, Chauffør paa Vanløse Mejeri 1918.

Kaadtman, Eugen Holger Orla, f. 2. Aug. 1899 i København, Søn af Børstefabrikant H. P. C. Kaadtman og Hustru Nancy, f. Jensen. Gift 21. Juni 1930 med Gudrun Kristine K., f. Christensen.

Uddannet i Børstenbinderfaget, Medhjælper paa Enigheden 1910—15, Chauffør paa Mejeriet Granly 1925. Revisor for De smaa Mejeriers Klub 1929.



Kaadtman, Victor Alexander Chr., f. 22. Nov. 1894 i København, Søn af Børstefabrikant H. P. C. Kaadtman og Hustru Nancy Christiane, f. Jensen. Gift 31. Marts 1920 med Anna Johanne K., f. Borgstrøm.

Elev, Trifolium, Haslev, 1911—13, Haslev A/M 1913—14, Mejerist, Forstædernes Mælkeforsyning

1914—17, Vanløse Mejeri 1917. Pladsrepræsentant for Mælkeriarbejdernes Fagforbund 1925, Medlem af Bestyrelsen for De smaa Mejeriers Klub 1926—31, Suppleant for samme 1931.



Karborg, Ejnar Chr., f. 11. Nov. 1887 i København, Søn af Portør Elias Clemmensen og Hustru Mette Marie, f. Pedersen. Gift 4. April 1914 med Elise Kirstine K., f. Johansen.

Medhjælper 1902—04, forskellige Beskæftigelser dels ved Ostelager og Bud forskellige Steder, Kusk

1914—26, Kontrollusk paa Mælkeriet Enigheden 1926.



Kjellmann, Ejnar, f. 11. Juli 1900 i Birkerød Sogn, Søn af Fabriksarbejder v. Den militære Klædefabrik i Usserød Niels Kjellmann og Hustru Trine Kirstine, f. Madsen. Gift 26. April 1925 med Gunhild K., f. Fredriksen.

Uddannet Handelskommis, Kusk paa Københavns Mælkeforsyning 1924. Medlem af Bestyrelsen for Kuskenes Klub paa Københavns Mælkeforsyning 1931.

Klausen.

Kusk paa Københavns Mælkeforsyning.



Knudsen, Hans, f. 23. Jan. 1902 i Vaalse, Søn af Arbejdsmand Rasmus Knudsen og Hustru Margrethe, f. Hansen. Gift 11. Nov. 1928 med Hertha K., f. Andersen.

Medhjælper paa D. M. C. 1912—16, paa Mejeriet Trifolium 1916—19, paa D. M. C. 1919—30, Kusk paa Københavns Mælkeforsyning 1930.



Knudsen, Ingemann, f. 8. April 1882 i Ansager, Søn af Landmand Chresten Knudsen og Hustru Else, f. Nissen. Gift med Anna Kathrine K., f. Nielsen.

Motorpasser, Maskinpasser paa Mejeriet Trifolium 1920.



Knudsen, Peter, f. 15. Febr. 1860 i Saltofte, Stenlille Sogn, Søn af Landmand Knud Olsen og Hustru Kirstine, f. Jensen. Gift 1889 med Ane Marie K., f. Nielsen.

Staldforpagter, Kusk paa Mejeriet Trifolium 1903—26, Mælkeriarbejder 1926.

Konradsen, Edv.

Kusk paa A/S Mælkeriet Enigheden.



Krause, Curt, f. 10. Febr. 1902 paa Frederiksberg, Søn af Skræder Andreas Krause og Hustru Anna, f. Rasmussen. Gift 31. Jan. 1931 med Emilie K., f. Salqvist.

Uddannet som Maskinsmed, Medhjælper paa A/S Mælkeriet Enigheden 1914—16, Chauffør paa Mejeriet Granly 1923.



Krause, Leo, f. 6. Sept. 1903 paa Frederiksberg, Søn af Skræder Andreas Krause og Hustru Anna, f. Rasmussen. Gift 31. Jan. 1931 med Ebba K., f. Andersen.

Uddannet som Maskinsmed, Chauffør paa Mejeriet Granly 1923.



Kristensen, Kresten Albert, f. 20. Marts 1895 i Uggerløse, Søn af Chauffør Ole Kristensen og Hustru Kristine, f. Sørensen. Gift 21. Marts 1931 med Lilly K., f. Hansen.

Mælkeriarbejder paa Mejeriet Trifolium 1918.

Kristensen, Vermund, f. 23. Juni 1908 i København, Søn af Gasværksarbejder Anders Kristensen og Hustru Dorthea, f. Christensen.

Medhjælper paa A/S Mælkeriet Enigheden 1922, Kusk 1928.

Kristoffersen, Karl Alfred Aage, f. 15. Aug. 1877 i København, Søn af Kusk Kristian Kristoffersen og Hustru Emilie Marie, f. Struck. Gift 6. Febr. 1906 med Charlotte Christine K., f. Stenkvist.

Ansæt i Fedevareforretning 1896—1906, Kusk paa Mejeriet Trifolium 1906.



Kundby, Antonius, f. 3. Juni 1893 i København, Søn af Toldbodarbejder Ole Kundby og Hustru Kristine, f. Hansen. Gift 22. Juli 1917 med Sigrid K., f. Hansen.

Arbejdsmand, Medhjælper paa A/S Mælkeriet Enigheden 1905—10, Kusk 1917. Medlem af Bestyrelsen

sen for Kuskenes Klub paa A/S Mælkeriet Enigheden 1919—23, Revisor i samme Klub 1928.



Kühnrich, Alfred Ewald, f. 9. Dec. 1897 i København, Søn af Skrædermester Chr. Kühnrich og Hustru Minna, f. Henzel. Gift 11. Jan. 1931 med Ella K., f. Petersen.

Medhjælper paa Bryggeriet Tuborg 1911—14, Kusk 1914—17, Kusk paa A/S Mælkeriet Enigheden 1917.



Langetved, Marinus, f. 22. Aug. 1902 paa Frederiksberg, Søn af Fyrbøder Jes Langetved og Hustru Marie, f. Thorsen, Gift 3. Okt. 1926 med Augusta L., f. Petersen-Jepsen.

Uddannet som Maskinsnedker, Hjemmearbejder paa Københavns Mælkeforsyning 1921.



Larsen, Aksel Grønbech, f. 28. Okt. 1906 i Hornbæk, Søn af Graver Larsen og Hustru Marie, f. Grønbech.

Uddannet ved Landvæsen, Chauffør paa Mejeriet Trifolium 1931.

Larsen, Aksel Victor, f. 23. Okt. 1897 i København, Søn af Bager Hans Larsen og Hustru Inger Marie. Gift 12. Febr. 1922 med Betty L., f. Hansen.

Medhjælper paa K. M. F. 1909—18 og 1920—23, Arbejdsmand s. St. 1923—25 og Chauffør 1925.

Larsen, Anders Chr., f. 4. Febr. 1880 i Gøderup, Søn af Arbejdsmand Poul Larsen og Hustru Ane, f. Andersen. Gift 16. Febr. 1908 med Ellen Marie L., f. Willadsen.

Mælkeriarbejder 1900—16, Vognmandskusk 1916—18, Illums Textilfabrik 1918—26, Hjemmearbejder paa Lyshøj Mejeri 1926.



Larsen, Anthon, f. 9. Juli 1901 i København, Søn af Murerarbejdsmand Hans Anthon Theodor Larsen og Hustru Amanda Kirstine Diona, f. Nielsen. Gift 5. Marts 1929 med Elly Johanne Mathilde L., f. Bürckel.

Medhjælper paa A/S Mælkeriet Enigheden 1915—26, Kusk 1926.

Larsen, Anton Laurits, f. 10. April 1891 i Esbønderup Sogn, Søn af Gaardejer Jens Larsen og Hustru Anna, f. Larsen.

Uddannet ved Landvæsen, Mælkekusk 1919.



Larsen, August, f. 27. Febr. 1893 i Over-Draaby, Søn af Husmand Vilhelm Larsen og Hustru Caroline, f. Sørensen. Gift 7. Dec. 1919 med Karen L., f. Hansen.

Vognmandskusk og Jord- og Betonarbejder, Kusk paa A/S Mælkeriet Enigheden 1921.

Larsen, Christian, f. 22. Okt. 1877 i Sørbymagle, Søn af Postbud Lars Jensen og Hustru Kirsten, f. Olsen. Gift 1903 med Karen Oline L., f. Mathiasen.

Uddannet ved Landvæsen, Kusk paa Københavns Mælkeforsyning 1901—19, Hjemmearbejder 1919.

Larsen, Christian Hans, f. 1. Juli 1874 i Alsted pr. Ringsted, Søn af Landmand Hans Larsen og Hustru Karen, f. Larsen. Gift 22. Nov. 1922 med Sofie L., f. Sørensen.

Mælkeriarbejder paa Slangerup Mejeri 4 Aar, paa Mejeriet Trifolium 1930.



Larsen, Frederik, f. 24. Nov. 1896 i Esbønderup Sogn, Søn af Arbejdsmand Svend Larsen og Hustru Maren Sophie Hansigne, f. Hansen. Gift med Anna Ingeborg L., f. Frederiksen.

Uddannet som Smed, Kusk paa Københavns Mælkekompani 1927.

Larsen, G.
Mælkeriarbejder paa Københavns Mælkeforsyning.



Larsen, Georg, f. 3. Okt. 1895 i Næstved, Søn af Maskinfører Carl Larsen og Hustru Ella, f. Backteman. Gift 13. April 1917 med Elisa L., f. Jensen.

Arbejdsmand, Kusk paa paa A/S Mælkeriet Enigheden 1916—31, Kontrolkusk 1931. Formand for Kuskenes Klub paa A/S Mælkeriet Enigheden 1924—27 og 1930—31, Medlem af Bestyrelsen for samme Klub 1922—31, Medlem af Bestyrelsen for Mælkeriarbejdernes Fagforening 1925—26.



Larsen, Godtfred Walther Sigvald, f. 4. Okt. 1905 i Drøsselbjerg, Søn af Arbejdsmand Søren Larsen og Hustru Elna, f. Petersen.

Medhjælper paa Københavns Mælkeforsyning 1917—28, Kusk 1928.

Larsen, Hans. Mælkehandler i Kalundborg for Kaalund Kloster F/M.



Larsen, Hans Christoffer, f. 19. Dec. 1896 i Ulsø, Olstrup, Søn af Arbejdsmand Carl Larsen, København, og Hustru Louise, f. Hansen. Gift 5. Sept. 1920 med Rosa Marie Frederikke L., f. Hillmann.

Mælkeriarbejder paa D. M. C. 1910—14, Kusk 1919. Medlem af Bestyrelsen for Kuskenes Klub paa D. M. C. 1927, Sekretær for samme 1930, Pladsrepræsentant 1921.



Larsen, Hans Jørgen, f. 3. Marts 1876 i Roholte Sogn, Søn af Arbejdsmand og Husmand Jens Larsen og Hustru Marie, f. Jørgensen. Gift 20. Sept. 1903 med Kirstine L., f. Jensen.

Uddannet ved Landvæsen 1890—1901, Hjemmearbejder paa Københavns Mælkeforsyning 1901. Medlem af Bestyrelsen for Hjælpekassen paa Københavns Mælkeforsyning 1915—27, for Haveforeningen Frederikslund 1908—13.

Larsen, Hans Jørgen, f. 22. Febr. 1903 i Kjeldby, Møen, Søn af Parcellist Christoffer Larsen og Hustru Anna, f. Larsen. Gift 5. Juli 1927 med Betty L., f. Reimann.

Uddannet ved Landvæsenet, Chauffør paa A/M Damvad 1925.

Larsen, Hans Peder, f. 5. Okt. 1891 i Nyrup, Fyn, Søn af Malermester Hans Larsen og Hustru Johanne, f. Andersen. Gift 16. Sept. 1917 med Ingeborg L., f. Olsen.

Medhjælper paa Københavns Mælkeforsyning 1905—07, Hjemmearbejder 1907—13, Kusk 1913.



Larsen, Hans Peter, f. 24. Juni 1896 i Gelsted, Søn af Gaardejer Lars Peter Larsen og Hustru Bodil Kathrine, f. Hansen. Gift 25. Marts 1928 med Hulda L., f. Nielsen.

Elev paa Enghave A/M 1911—13, Bregnehøj A/M 1913—15, Soldat 1915—17, Mejerist paa Thurup A/M 1917, Søbjerg A/M 1917—19, Dagsvad A/M 1919—

—20, paa Dalum Mælkeriskole 1920—21, Mejerist paa Guldbjerg A/M 1921—23, Kirkeby A/M 1923—24, Haarby A/M 1924—25, Vikar i Odense Amtskreds 1925—26, Mejerist paa Haarby A/M 1926—27, Mejeriet Perfect, Odense, 1927—29, Chauffør paa Lyngby Mejeri 1929.



Larsen, Harald Julius, f. 25. Dec. 1903 i København, Søn af Elise Marie Vilhelmine Larsen.

Medhjælper paa A/S Mælkeriet Enigheden 1914, paa Mejeriet Trifolium 1920, A/S Mælkeriet Enigheden 1921, Kusk 1929.



Larsen, Harry Jens Peter, f. 19. Aug. 1906 i København, Søn af Jord- og Betonarbejder Anders Larsen og Hustru Jensine. Gift 26. Okt. 1929 med Cecilie Ingeborg L., f. Madsen.

Medhjælper paa Mejeriet Trifolium 1920—30, Kusk 1930.

Larsen, Herman. Kusk paa A/S Mælkeriet Enigheden.



Larsen, Jens Carl, f. 28. Dec. 1900 paa Frederiksberg, Søn af Belysningsarbejder Lars Larsen og Hustru Anna Marie, f. Mogensen. Gift 19. Nov. 1924 med Ingeborg Rasmussen Sofie L., f. Jensen.

Ved Mejerivæsenet siden 1914, Kusk paa Jepsens Mejeri, Sundevedsgade 2, 1925. Medlem af Bestyrelsen for Mælkerarbejdernes Fagforening 1929, Formand for Smaa-mejeriernes Klub 1929.

bejdernes Fagforening 1929, Formand for Smaa-mejeriernes Klub 1929.



Larsen, Jens Kristen Oluf, f. 16. Nov. 1902 i Karlstrup, Søn af Murer Kristen Larsen og Hustru Bodil, f. Olsen. Gift 21. Febr. 1931 med Ingeborg L., f. Hansen.

Murer 1919—25, Chauffør i Stenløse 1925—30, Chauffør paa Valby Mejeri 1930. Medlem af Bestyrelsen for Stenløse Ungdomsforening 1928—30.

sen for Stenløse Ungdomsforening 1928—30.

Larsen, Jens Peter, f. 3. Febr. 1883 i Alsted, Søn af Landmand Hans Larsen og Hustru Marie, f. Larsen. Gift 9. Marts 1913 med Anna Marie L., f. Jensen.

Uddannet ved Landvæsen, Kusk i Ringsted 1910—13, Kusk paa Mejeriet Trifolium 1913—18, Kontrollkusk 1918.



Larsen, Jens Peter Georg, f. 15. Sépt. 1903 i Vassingerød, Søn af Arbejdsmand Jens Larsen og Hustru Johanne, f. Nielsen. Gift 25. Okt. 1925 med Lydia Militha Skjoldborg L., f. Jørgensen.

Uddannet ved Landvæsen, Chauffør paa Slangerup Mejeri 1923, Kusk 1923. Medlem af Bestyrelsen for De smaa Mejeriers Klub 1929.

sen for De smaa Mejeriers Klub 1929.



Larsen, Jens Peter Martin, f. 29. Marts 1884 i Herstedvester, Søn af Husmand Lars Larsen og Hustru Ane, f. Olsen. Gift 6. Marts 1915 med Anna L., f. Jensen.

Elev paa Mejeriet Trifolium i Haslev, paa Dalum Mælkeriskole 1910—11, Mejerist paa A/M

Skovkilde i Haarlev, Hjørlund A/M, Ferslev-Vellerup A/M, Karise A/M, Jægerspris Hovedgaards H/M, Lekkende Hovedgaards H/M, Chauffør paa D. M. C. 1914.



Larsen, Kai, f. 10. Jan. 1894 i København, Søn af Kusk Lars Larsen og Hustru Marie, f. Hansen. Gift 6. Juli 1920 med Laura L., f. Olsen.

Medhjælper paa Københavns Mælkeforsyning 1906—08, ved Korkskærrefaget, Kusk paa Københavns Mælkeforsyning 1922.

Larsen, Lauritz Kvindebjerg f. 30. Okt. 1881 i Bøgelunde, Søn af Gaardejer Niels Larsen og Hustru Karen Sofie, f. Nielsen. Gift 30. Jan. 1908 med Dagmar L., f. Jørgensen.

Uddannet ved Landvæsen 1895—1907, Kusk paa Det Danske Mælke-Compagni 1907, paa Københavns Mælkeforsyning 1916.

Larsen, Peter Otto, f. 2. Juni 1869 i Kongsted Sogn, Søn af Husmand Jens Larsen og Hustru Mette Marie, f. Jørgensen. Gift 28. Okt. 1893 med Ane Kirstine L., f. Nielsen.

Uddannet ved Landvæsen 1883—99, Kusk paa Københavns Mælkeforsyning 1899. Medlem af Bestyrelsen for Kuskenes Klub paa Københavns Mælkeforsyning 1917—27, Formand for Sygehjælpekassen paa Københavns Mælkeforsyning 1916, Formand for Godthaabsdal Haveselskab 1929.

Larsen, R.

Kusk paa Københavns Mælkeforsyning.



Larsen, Rasmus, f. 25. April 1894 i Dalby, Kirke-Helsing Sogn, Søn af Gaardejer Hans Larsen og Hustru Marie, f. Rasmussen. Gift 6. Maj 1925 med Annine L., f. Andersen.

Elev paa Hallelev A/M v. Slagelse, Ørslev A/M v. Slagelse, Stignæs A/M, Mejerist paa Kappendrup A/M, paa Dalum Mælkeriskole 1915—16, Mejerist

Trustrup A/M v. Grenaa, Mejeribestyrelsen paa Herringløse A/M, Vikar, Mejerist, Egholm A/M, Kusk paa A/S Mælkeriet Enigheden 1925.



Larsen, Rasmus, f. 29. April 1883 i Flemløse, Søn af Skrædermester Anders Larsen og Hustru Anna Katrine, f. Andersen. Gift 23. Dec. 1906 med Annine L., f. Sørensen.

Kusk paa Mejeriet Trifolium 1911, Mælkeriarbejder paa A/S Mælkeriet Enigheden 1929.



Lauritzen, Lauritz Ingvar Asmus, f. 26. Maj 1899 i København, Søn af Arbejdsmand Lauritz Lauritzen og Hustru Francisca, f. Nielsen. Gift 28. Nov. 1920 med Pauline L., f. Jensen.

Mælkeriarbejder paa Valby Mejeri 1923—30, paa A/S Mælkeriet Enigheden 1930. Næstformand i De smaa Mejeriers Klub 1925—30.



Larsen, Sofus Johnsen, f. 9. Dec. 1894 i Højrup, Søn af Kusk Otto Larsen og Hustru Ane Kirstine, f. Nielsen. Gift 1922 med Edith Amalie L., f. Skov.

Medhjælper paa Københavns Mælkeforsyning 1905—16, Kusk 1917—18, Chauffør paa Mejeriet Trifolium 1919.



Lind, Charles, f. 30. Marts 1898 i Sandvig, Søn af Landmand Fr. Lind og Hustru Sofie. Gift 6. Marts 1931 med Elly L., f. Petersen.

Hjemmearbejder paa Københavns Mælkeforsyning 1921. Næstformand og Medlem af Bestyrelsen for Hjemmearbejdernes Klub paa Københavns Mælkeforsyning 1927—29.



Larsen, Svend, f. 1. Maj 1905 i Sundby, Søn af Arbejdsmand H. P. Larsen og Hustru Anna Marie, f. Christensen. Gift 6. April 1930 med Zenia L., f. Petersen.

Medhjælper paa A/S Mælkeriet Enigheden 1918, Kusk 1929.



Lindegren, Martinus, f. 14. April 1876 i Sønderup pr. Slagelse, Søn af Gartner Chr. Christensen (Lindegren) og Hustru Nanna Karoline Amalie, f. Lindegren. Gift 1902 med Marie L., f. Christiansen Tofft.

Elev paa Kragerupgaard Mejeri 3 Aar, Mejerist paa Mejeriet Pasteur i Odense 4 Aar, Mælkeriarbejder paa Mejeriet Trifolium 1905—31, Markettender 1931.



Larsen, Theodor, f. 2. Okt. 1893 i Haslev, Søn af Gaardejer Hans Larsen og Hustru Theodora, f. Petersen. Gift 1920 med Ellen L., f. Andersen.

Uddannet ved Landvæsen, paa Haslev Landbrugsskole 1913, Forvalter forsk Steder, Kusk paa Mejeriet Trifolium 1926.



Larsen, Viggo, f. 19. Okt. 1901 i København, Søn af Arbejdsmand Viggo Larsen og Hustru Fillippa, f. Johansen. Gift 29. Maj 1928 med Ella L., f. Hansen.

Medhjælper paa A/S Mælkeriet Enigheden 1915—20, Hjemmearbejder paa Daghold 1920.



Lindkær, Jens Nielsen, f. 19. Maj 1864 i Uggerløse, Søn af Væver Niels Peter Larsen og Hustru Sidse, f. Andersdatter. Gift 19. Marts 1893 med Maren Kirstine L., f. Hansen.

Ansæt paa Tuborg 1892—93, Kusk paa Københavns Mælkeforsyning 1893—96, paa A/S Mælkeriet Enigheden 1897—23, Mælkeriarbejder 1923.



Lindholm, Jens Nielsen, f. 23. Sept. 1903 i Valby, Søn af Anders Peter Nielsen og Hustru Birthe Marie, f. Jacobsen. Gift 1925 med Alma L., f. Petersen.

Medhjælper paa Mejeriet Trifolium 1913—23, Kusk fra 1923.



Løll, Leo Albert, f. 11. April 1901 i Oslo, Søn af Julius Loll og Hustru Antoinette, f. Amundsen. Gift 16. Nov. 1924 med Asta L., f. Jensen.

Mælkeriarbejder paa Mejeriet Trifolium 1917. Næstformand for Hjemmearbejdernes Klub paa Mejeriet Trifolium.



Longholm, Juel, f. 4. Aug. 1907 i Bosted, Søn af Emil Hansen og Hustru Ella, f. Jacobsen.

Elev paa Slotsbjergby A/M 1 Aar, Ballerup Mejeri 2 Aar, Mejerist, Union Milk Co, Ltd. of Calgary, Canada, 4 Mdr, paa Mejeriet Trifolium 1929, Mælkeriarbejder paa Mejeriet Trifolium 1930.



Loop, Edvard, f. 24. Okt. 1889 paa Frederiksberg, Søn af Tømrer P. H. Loop og Hustru Mathilde, f. Jensen. Gift 16. Juni 1916 med Marie L., f. Christianesen.

Mælkedreng paa A/S Mælkeriet Enigheden 1898—1905, Medhjælper paa

Carlsberg-Bryggerierne 1905—10, Tekstilarbejder 1910—14, Hjemmearbejder paa A/S Mælkeriet Enigheden 1914—15, Kusk 1915, Kontrollkusk 1920.



Lykke-Mortensen, Jens, f. 16. April 1905 paa Frederiksberg, Søn af Brødkusk Morten Mortensen og Hustru Krestine, f. Andresen. Gift 26. Maj 1928 med Elly Kamma L.-M., f. Jensen.

Uddannet som Klejnsmed og arbejdet som saa-

dan 1919—27, Kusk paa Københavns Mælkeforsyning 1927.

Lyngholm-Nielsen, Jens Poul Henry, f. 22. Juni 1900 i København, Søn af Garversvend Jakob Lyngholm-Nielsen og Hustru Sofie, f. Petersen. Gift 9. Marts 1925 med Rigmor L.-N., f. Hansen.

Medhjælper paa Københavns Mælkeforsyning 1914, Kusk 1919.



Madsen, Chr. Anton, f. 31. Jan. 1882 i Drøsselbjerg, Søn af Gaardejer Peter Madsen og Hustru Kirstine. Gift 22. Okt. 1911 med Julie M., f. Nielsen.

Elev paa Kirke Stillinge A/M 1900—01, Nørre Broby A/M 1901—02, Aasum-Seden 1902—03, Mejerist paa Kirke Helsingø 1903—07, D. M. C. 1907—09,

Kusk 1909. Medlem af Bestyrelsen for Kuskenes Klub paa D. M. C. 1911, Formand for Klubben 1928.



Madsen, Einer, f. 9. April 1896 i København, Søn af Pensionist A. Madsen og Hustru Elna, f. Mortensdatter. Gift 4. Okt. 1918 med Magda M., f. Olsen.

Medhjælper og Kusk paa A/S Mejeriet Enigheden 1906—19, Kusk paa Mejeriet Trifolium 1919.

Madsen, Harald, f. 7. Jan. 1886 i København. Uddannet som Smed, Kusk paa D. M. C. 1916. Medlem af Bestyrelsen for Kuskenes Klub paa D. M. C. 1931.



Madsen, Lars Peder Nielsen, f. 12. Aug. 1851 i Vester Gjesten, Søn af Gaardejer Niels Madsen og Hustru Maren, f. Jepsdatter. Gift 22. Okt. 1882 med Ane Margrete M., f. Poulsen.

Kælderkarl paa Sindsygehospitalen ved Aarhus 1877—82, Mælkeriarbejder paa Københavns Mælkeforsyning 1882—96,

paa A/S Mælkeriet Enigheden 1897. Medlem af Bestyrelsen for Mælkeriarbejdernes Fagforening 1896—97.



Madsen, Orla Borch, f. 23. April 1910 i Skjern, Søn af Drejer Jens Madsen og Hustru Hulda, f. Jensen. Gift 22. Jan. 1930 med Kate M., f. Hoffmann. Medhjælper paa Mejeriet Granly 1925—28, Kusk 1928.



Mortensen, Edvard Peder, f. 29. Juni 1890 i København, Søn af Anders Peter Mortensen og Hustru Anna, f. Michelsen. Gift 1916 med Sofie M., f. Thomsen. Mælkeriarbejder, Kusk 1924—26, Kontrollkusk 1926.

Madsen, Svend Peter, f. 28. Maj 1863 i Snekersten, Tikøb Sogn, Søn af Landmand Jens Peter Madsen og Hustru Marie, f. Andreasen. Gift 10. Juli 1898 med Mariane M., f. Nielsen.

Begyndte som 22-aarig ved Mælkerifaget paa Krogerup Mejeri, Medhjælper paa D. M. C. 1914, Københavns Mælkeforsyning 1917, Mælkeriarbejder 1922. Medlem af Bestyrelsen for Mælkeriarbejdernes Klub paa Københavns Mælkeforsyning 1922—24.

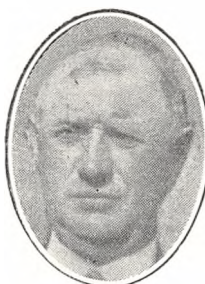

Mortensen, Hans Ludvig, f. 23. Okt. 1868 i København, Søn af Arbejdsmand Peter Mortensen og Hustru Karen, f. Dyhr. Gift 7. Dec. 1912 med Karen M., f. Christiansen. Landarbejder, Kontrollkusk paa Københavns Mælkekompagni 1900.



Marcussen, Uffe Frederik, f. 20. Nov. 1903 i København, Søn af Artist Marcussen. Gift 4. Maj 1928 med Edith Elisabeth M., f. Mortensen. Medhjælper paa Mejeriet Trifolium 1913—26, Kusk 1926.



Mortensen, Martin Andreas, f. 24. Febr. 1894 i Munkebjergby, Søn af Forpagter Niels Mortensen og Hustru Ida, f. Sørensen. Gift 16. Nov. 1924 med Helga M., f. Nielsen.

Mathiasen, Ejner Theodor, f. 2. Okt. 1902 i København, Søn af Christian Mathiasen og Hustru Marie. Gift 13. Jan. 1924 med Valborg Alexandra M., f. Dyhr.

Medhjælper paa Mejeriet Trifolium 1913—24, Kusk 1924.

Uddannet som Gartner, Kusk paa A/M Mælkeriet Enigheden 1924. Medlem af Bestyrelsens for Kuskenes Klub paa A/S Mælkeriet Enigheden 1930, i Fagforeningens Bestyrelse 1928—29.



Mikkelsen, Søren Peter, f. 26. Juli 1899 i København, Søn af Murerarbejdsmand Johan Mikkelsen og Hustru Margrethe Magdalene, f. Nielsen. Gift 3. Maj 1925 med Ingeborg Granholdine M., f. Hermansen.

Medhjælper paa D. M. C. 1915—21, Chauffør paa Rantzaugade Mejeri 1921.



Mortensen, Silius, f. 19. Marts 1903 i København, Søn af Fabriksarbejder Hans Mortensen og Hustru Ellen, f. Larsdatter. Gift 10. Nov. 1928 med Nancy M., f. Hansen. Medhjælper paa D. M. C. 1920—28, Kusk 1928.

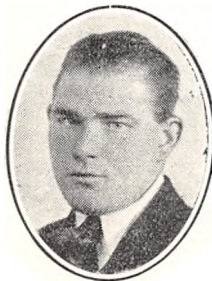

Munthe, G. Mælkeriarbejder paa Københavns Mælkeforsyning 1916.



Møller, Niels, f. 28. Sept. 1897 i Linde, Tvede Kommune, Søn af fhv. Forpagter Chr. Møller og Hustru Mette, f. Jensen Iversen. Gift 9. Okt. 1925 med Margrethe M., f. Jacobsen.

Uddannet ved Landvæsen, paa Hadsten Højskole 1919—20, Kusk paa A/S Mælkeriet Enigheden 1925.



Naurbjerg, Carl Christian Sørensen, f. 29. Aug. 1891 i Kirke Skensved, Søn af Parcellist Ole Sørensen og Hustru Kathrine, f. Rasmussen. Gift 6. Marts 1918 med Marie N., f. Hansen.

Elev paa Naurbjerg A/M, Mejerist paa Mejeriet Bøgely i Køge og Maaløv A/M, Kusk paa Københavns Mejeri 1915,

paa D. M. C. fra Sammenslutningen.

Nellemann, Johannes Mogens, f. 6. Juni 1902 i Aastrup Sogn, Søn af Skovrider Ludvig Peder Nellemann og Hustru Ida Marie, f. Krog. Gift 18. Marts 1929 med Margrete N., f. Simpson.

Uddannet ved Landvæsen 1920, Næsgaard Landbrugsskole 1922—24, i U. S. A. 1926—30, Mælkeriarbejder paa Københavns Mælkeforsyning 1931.



Nielsen, Adis David, f. 27. Juli 1903 i Rønne, Søn af Mælkekusk Hans Carl Nielsen og Hustru Emely, f. Andersson. Gift 25. Nov. 1925 med Emmy Thora N., f. Rasmussen.

Medhjælper paa Mejeriet Trifolium 1915, Mælkeriarbejder 1921, Kusk 1923.

Nielsen, Anders Carl, f. 1. Aug. 1907 i Vanløse, Søn af Carl Nielsen og Hustru Ingeborg, f. Jensen.

Præliminæreksamen 1925, Mælkeriarbejder paa Ballerup Mejeri 1925—28, paa Mejeriet Trifolium 1929.

Nielsen, Anders Ingemann Martin Bøie, f. 6. Juli 1906 i Sengeløse, Søn af Arbejdsmand Anders Nielsen og Hustru Krestine, f. Olsen.

Fabrikarbejder 1921—25, Kusk og Chauffør paa A/S Mælkeriet Enigheden 1925.



Nielsen, Anders Peter, f. 16. Aug. 1878 i Grindsted, Søn af Landpostbud Niels Peter Friis Nielsen og Hustru Ane Sofie, f. Andersdatter. Gift 10. Aug. 1902 med Hilda Gustave N., f. Petersen.

Uddannet ved Landvæsen, Kusk paa Københavns Mælkeforsyning 1902.

Nielsen, Anton Chr., f. 8. Sept. 1903 i Haarlev, Præstø Amt, Søn af Tømrer Niels Anders Nielsen og Hustru Kirstine, f. Rasmussen.

Uddannet ved Landvæsen, Chauffør paa D. M. C. 1930.



Nielsen, Berthel, f. 20. Okt. 1878 i Bøvling Sogn, Søn af Husmand Jens Nielsen og Hustru Kirstine, f. Berthelsen. Gift 13. Dec. 1903 med Laura N., f. Christensen.

Uddannet ved Landvæsen, Vogmandskusk i København 1901—06, Kusk paa Københavns Mælkeforsyning 1906.

Nielsen, C.

Kusk paa Mejeriet Trifolium.

Nielsen, Christian, f. 15. Juni 1894 i Hvalsø, Søn af Bryggeriarbejder Jens Peter Nielsen og Hustru Vilhelmine, f. Christensen. Gift 25. Maj 1917 med Ane Kristine N., f. Olsen.

Uddannet ved Landbrug, Arbejdsmand i Kryolitminerne i Grønland, Hjemmearbejder paa A/S Mælkeriet Enigheden 1919.



Nielsen, Erhardt, f. 9. Dec. 1903 paa Frederiksberg, Søn af Afregner Jacob Nielsen og Hustru Henriette, f. Nielsen.

Uddannet som Kommis, Repræsentant, Mælkeriarbejder paa A/S Mælkeriet Enigheden 1930.

Nielsen, Frede Gunckel, f. 21. Marts 1909 i Kingo Sogn, Søn af Maskinarbejder August Gunckel Nielsen og Hustru Fanny, f. Hansen.

Uddannet ved Landvæsen 1925—30, Medhjælper paa Mejeriet Vulkan 1930.

Nielsen, Frederik, f. 12. Sept. 1880 i Kundby, Søn af Landmand Lars Nielsen og Hustru Inger, f. Nielsen. Gift 1913 med Kristine N., f. Jensen.

Uddannet ved Landvæsen, paa Tune Landboskole, Gaardejer 1913—16, arbejdet ved Landbruget 1916—23, Chauffør paa Mejeriet Trifolium 1923.



Nielsen, Georg Kvist, f. 7. Jan. 1896 i København, Søn af Jens Chr. Nielsen Kvist og Hustru Margrethe Cecilie, f. Beck. Gift 8. Febr. 1920 med Hansigne Kristine N., f. Andersen.

Uddannet ved Landvæsen, Chauffør, Kusk paa Mejeriet Trifolium 1929.

Nielsen, Hans Carl, f. 10. Maj 1882 i Husby pr. Ejby, Søn af Husmand Lars Nielsen og Hustru Ane Marie, f. Hansen. Gift 22. Febr. 1903 med Emely N., f. Andersson.

Uddannet ved Landvæsen, Arbejdsmand 1902, Kusk paa Københavns Mælkeforsyning 1906, paa Mejeriet Trifolium 1914.

Nielsen, Hans Henrik, f. 14. Febr. 1884 i Skarsø, v. Slagelse, Søn af Smed Hans Peter Nielsen, Skarsø, og Hustru Stine Marie, f. Larsen. Gift 23. Febr. 1910 med Sara Jørgine Katinka N., f. Jørgensen.

Kusk paa D. M. C. 1907, Indehaver af Mejeriet Estlandsgade 13 1922. Kasserer og Medlem af Bestyrelsen for Kuskenes Klub paa D. M. C. 1907.



Nielsen, Hans Peter, f. 14. April 1881 i København, Søn af Detailhandler Hans Nielsen og Hustru Dorthea, f. Nielsen. Gift 26. Nov. 1905 med Doris Petrine N., f. Rasmussen.

Hjemmearbejder paa Københavns Mælkeforsyning 1917.

Nielsen, Harald Peter, f. 8. Febr. 1902 i København, Søn af Vinkyper Harald Peter Nielsen og Hustru Karen Sofie, f. Erichsen. Gift 22. Aug. 1928 med Carla N., f. Baun.

Medhjælper paa Det Danske Mælke-Compagni til 1918, Kusk paa Mejeriet Trifolium 1927.



Nielsen, Harry Bernhard.
Medhjælper paa D. M. C.



Nielsen, Hugo Aage, f. 29. Aug. 1908 i København, Søn af Hovmester Jens Nielsen og Hustru Anna Marie Christine. Gift med Lilian Caroline N.

Kusk paa Københavns Mælkeforsyning 1928.

Nielsen, Ingolf, f. 10. Nov. 1904 i København, Søn af Brandmand Christian Nielsen og Hustru Emilie, f. Jensen. Gift 2. Febr. 1930 med Erna N., f. Nielsen.

Elev, Orup A/M, Tudse Næs A/M, Mejerist, Karise A/M, Hevring A/M, Langager A/M, A/S Mælkeriet Enigheden, København, Mælkekusk paa A/S Mælkeriet Enigheden siden 1928.



Nielsen, Jens Kristian, f. 2. Sept. 1876 i Mørkøv, Søn af Tømrer Niels Jørgensen og Hustru Kirsten, f. Olsen. Gift med R. M. N., f. Nielsen.

Paa Alfred Benzons Fabrikker 1899—1902, Kusk paa Mejeriet Trifolium 1902.

Nielsen, Jens Peter, f. 18. Marts 1898 i Kindertofte Sogn, Søn af Gaardejer Jens Nielsen og Hustru Marie, f. Mogensen. Gift 18. Marts 1924 med Ellen N., f. Nielsen.

Uddannet ved Landvæsen, Kusk paa A/S Mælkeriet Enigheden 1921.



Nielsen, Johan, f. 27. Juli 1871 i Sdr. Bjerre, Søn af Boelsmand Hans Nielsen og Hustru Karen.

Uddannet ved Landvæsen, Hjemmearbejder paa Københavns Mælkecompagni 1900.

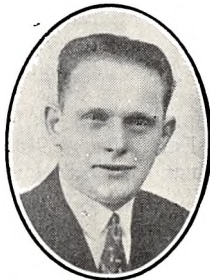

Nielsen, Kai Georg, f. 9. Okt. 1905 i København, Søn af Hans Peter Nielsen og Hustru Valborg Ane, f. Møller. Gift 10. Aug. 1930 med Erna Rigmor Marie N., f. Larsen.

Medhjælper paa Mejeriet Trifolium 1919—27, Kusk 1927.



Nielsen, Knud Eigil, f. 16. Marts 1910 paa Frederiksberg, Søn af Arbejdsmand Niels Vilh. Nielsen og Hustru Emma, f. Mortensen.

Medhjælper paa Mejeriet Trifolium 1925—30, Kusk 1930.



Nielsen, Knud Laurits, f. 18. Sept. 1895 i Tibirke, Søn af Kusk H. P. Nielsen og Hustru Kristine, f. Larsen. Gift 4. Dec. 1921 med Andrea N., f. Petersen.

Uddannet ved Landvæsen, Mælkeriarbejder og Chauffør paa Mejeriet Granly 1918.



Nielsen, Lars, f. 30. Maj 1874 i Sørbymagle, Søn af Tækkemand Niels Hansen og Hustru Karen, f. Jacobsen. Gift 26. April 1899 med Karen N., f. Larsen.

Uddannet som Smed, Kusk paa A/S Mælkeriet Enigheden 1898—1902, Mælkeriarbejder 1902.

Nielsen, Lars Johs., f. 13. Nov. 1893 i København, Søn af Maskinist Andreas Nielsen og Hustru Jensigne, f. Petersen. Gift 14. Febr. 1917 med Gerda N., f. Nielsen.

Ved Urtekramfaget 1904—12, paa Glud & Marstrands Fabriker 1912—18, Thors kem. Fabriker 1918—23, Chauffør paa Lyshøj Mejeri 1923.



Nielsen, Laurits Hemmershøj, f. 21. Sept. 1880 i Hemmershøj, Søn af Skomager Hans Nielsen og Hustru Maren Kirstine f. Nielsen. Gift 13. Aug 1917 med Mary N., f. Andersen.

Chauffør paa A/S Mælkeriet Enigheden 1914. Næstformand og Sekretær i Chaufførernes Fagforening 1911—16. Forfatter

af »En Nutids Proletar«, Medarbejder v. »Chaufføren« i mange Aar.

Nielsen, Magnus Flint, f. 5. Jan. 1890 i Taarbæk, Søn af Ølhandler Hans Nielsen og Hustru Marie, f. Nielsen. Gift 2. Aug. 1911 med Rigmor N., f. Hansen.

Uddannet ved Landvæsen 1905—08, Forvalter paa forsk. Herregaarde 1908—13, paa Lyngby Landboskole 1910—11, Kusk paa A/S Mælkeriet Enigheden 1913.



Nielsen, Martin, f. 8. Okt. 1887 i Kjølser, Søn af Slagtermester Bøjle Nielsen og Hustru Else Elisabeth, f. Christensen. Gift 28. Febr. 1919 med Paula N., f. Flies.

Kusk paa D. M. C. 1914—15, paa Københavns Mælkeforsyning 1916, Hjemmearbejder 1930.

Nielsen, Niels, f. 26. Nov. 1872 i Ejby paa Fyn, Søn af Arbejdsmand Niels Nielsen og Hustru Maren, f. Jensen.

Mælkeriarbejder paa A/S Mælkeriet Enigheden 1926.



Nielsen, Niels, f. 3. Okt. 1874 i Husby, Søn af Husmand Lars Nielsen og Hustru Ane Marie Kirstine, f. Hansen. Gift 26. April 1899 med Kirstine N., f. Larsen.

Uddannet ved Landvæsen 1888—99, Savskærer 1899—1906, Kusk paa Københavns Mælkeforsyning 1906, Chauffør 1929. Medlem af Bestyrelsen for Sygekassen paa Københavns Mælkeforsyning 1912—15.

—15.



Nielsen, Niels, f. 26. Aug. 1866 i Ousted, Søn af Husmand Laust Nielsen og Hustru Ane Margrethe, f. Hansdatter. Gift 29. April 1899 med Gertrud N., f. Pedersen.

Uddannet ved Landvæsen, Staldkarl paa Det Danske Mælke-Compagni 1911.



Nielsen, Niels Christian, f. 4. Marts 1873 i Viborg, Søn af Slagtermester Bøyle Nielsen og Hustru Else Elisabeth, f. Christensen. Bryggerikarl 1892—99, Kusk paa Københavns Mælkeforsyning 1902.



Nielsen, Niels Frederik Chr., f. 25. Sept. 1902 i København, Søn af Bryggeriarbejder Peter Nielsen og Hustru Anna, f. Truelsen. Gift 9. April 1925 med Poula N., f. Petersen. Chauffør paa Lyshøj Mejeri 1916.

Nielsen, Niels Peter, f. 14. April 1878 paa Frederiksberg, Søn af Sporvognsfunktionær Peter Nielsen og Hustru Ane, f. Vilhelmsen. Gift 18. Febr. 1900 med Mariane Nielsine N., f. Paulsen.

Medhjælper paa Københavns Mælkeforsyning 1892—97, Kusk paa Enigheden 1897—1925, Mælkeriarbejder samme Sted 1925. Medlem af Bestyrelsen for Klubben Enighedens Hjemmearbejdere 1926, for Fagforeningen 1909—1911.

Nielsen, Oluf.
Mælkeriarbejder paa D. M. C.



Nielsen, Richardt Severin, f. 24. Maj 1902 i København, Søn af Skotøjsarbejder Morten Nielsen og Hustru Hansine, f. Hechman. Gift 11. Juni 1923 med Rosa Viola N., f. Holm.

Medhjælper ved De forenede Mineralvandsfabriker, Læssøegade, 1916, Arbejder paa Mineralvandsfabriken København

1918, Kusk ibd. 1920, Arbejder paa Rosenborg Brøndanstalt 1924, paa Støberiet i Sydhavnen (B. & W.) 1927, Kusk paa Mælkeriet Enigheden 1930.

Nielsen, Søren Vilhelm, f. 18. Nov. 1877 i Højrup (Stevns), Søn af Fisker Niels Johnsen og Hustru Mette Sofie, f. Pedersen. Gift 26. April 1908 med Karoline Vilhelmine Martha N., f. Nielsen. Hjemmearbejder paa Københavns Mælkeforsyning 1906.

Nielsen, Theodor Frederik Christian, f. 8. Juni 1888 i København, Søn af Detailhandler Frederik Christian Nielsen og Hustru Maren Kirstine, f. Olsen. Gift 17. April 1910 med Petra Eleonora N., f. Johnsen.

Medhjælper paa A/S Mælkeriet Enigheden 1901, Kusk 1908, Kontrollkusk 1923.



Nielsen, Thorkild Christian, f. 15. Febr. 1908 i København, Søn af Kusk Jens C. Nielsen og Hustru Christine Marie, f. Nielsen.

Medhjælper paa Trifolium 1922—29, Kusk s. St. fra 1929.



Nielsen, Valdemar Rudolph, f. 2. Juli 1906 i København, Søn af Murer Valdemar Nielsen og Hustru Hedvig Albine, f. Brinchmann. Gift 2. Juli 1927 med Marry Lilly N., f. Skovbye.

Mælkedreng paa Københavns Mælkeforsyning 1916, Kusk paa samme fra 1930.

Nielsen, Viggo.
Kusk paa Mælkeriet Enigheden.



Nielsen, Viggo Lund, f. 8. Aug. 1897 i Vraa, Søn af Fotograf Thomas Nielsen og Hustru Christiane, f. Larsen. Gift 1919 med Anna Marie N., f. Jensen.

Uddannet ved Manufakturhandel, Ekspedient paa Flydedokkens Marketenderi 1919—25, Kusk paa Mejeriet Trifolium 1925.



Nielsen, Vilhelm, f. 9. Marts 1885 paa Frederiksberg, Søn af Christian Nielsen og Hustru Ida Kirstine, f. Jensen. Gift med Anna Vilhelmine N., f. Bruun Wasseleffsky.

Hjemmearbejder og Kusk paa Københavns Mælkeforsyning 1903—13, Kusk paa Trifolium fra 1913.



Nielsen, Villy.
Mælkerarbejder paa D. M. C.

Nielsen, Willy Emanuel, f. 2. Juli 1904 i København, Søn af Peter Marius Nielsen og Hustru Fanny Augusta, f. Jensen. Gift med Edel Agnete N., f. Sørensen.

Medhjælper paa Enigheden 1914—15 og 1916—20, Medhjælper paa Trifolium 1927—31, Mælkerarbejder fra 1931.



Nygaard, James Harry Cordt, f. 11. April 1903 i København, Søn af Folketingsmand Vilh. Nygaard og Hustru Ellemine N., f. Christiansen. Gift 30. Sept. 1925 med Astrid Karen Ingeborg N., f. Jensen.
Kusk paa Enigheden 1924.

Nørrekjær, Oluf Carl Ludvig, f. 30. Juli 1880 i Skelskør, Søn af Købmand Hans Petersen og Hustru Marie. Gift 7. Dec. 1906 med Bertha N., f. Sørensen.

Uddannet ved Handel, Detailkusk paa Københavns Mælkeforsyning 1901—15, Kontrollkusk samme Sted 1915.

Offersen, Ole.
Medhjælper paa D. M. C.



Oldhøj, Kaj Richard, f. 18. Okt. 1908 i København, Søn af Pakhusarbejder Oscar Oldhøj og Hustru Asta, f. Andersen. Gift 19. Nov. 1929 med Carla O., f. Hansen.

Pakhusarbejder, Chauffør paa Landbomejeriet 1926.

Olesen, Henry.
Hjemmearbejder paa A/S Mælkeriet Enigheden.



Olesen, Jacob, f. 2. April 1873 i Stendrup, Søn af Gaardejer Mads Olesen og Hustru Anne Magdalene, f. Petersen. Gift 3. Nov. 1901 med Lorentze O., f. Paulsen.

Uddannet ved Landvæsen, Landmand, Detailkusk paa Københavns Mælkeforsyning 1897.

Olesen, Jørgen, f. 1. Marts 1868 i Hørning Sogn, Søn af Gaardejer Mads Olesen og Hustru Anna, f. Petersen. Gift 2. Nov. 1910 med Dagmar O., f. Marcussen.

Uddannet ved Landvæsen, Forvalter 1889—1901, Hjemmearbejder paa Københavns Mælkeforsyning 1901.



Olsen, Anders Frederik, f. 24. April 1876 i Træløse, Skelby Sogn, Søn af Landmand Niels Olsen og Hustru Maren, f. Frederiksen. Gift 6. Juni 1906 med Anna Margrethe O., f. Andersen.

Mælkerarbejder paa Københavns Mælkeforsyning 1906.

Olsen, Einer.
Medhjælper paa Enigheden, Kusk paa Trifolium.

Olsen, Hans Jakob, f. 18. Juni 1864 i Odense, Søn af Skrædermester Hans Olsen og Hustru Ane Marie, f. Hansen. Gift 18. Juni 1893 med Elise Jakobine Petrea O., f. Lau.

Uddannet som Gartner hos Gartner Johansen, Odense, 1878, Gartner hos Firmaet J. E. Ohlsens Enke, Østerbrogade, 1885, Mælkerarbejder paa Københavns Mælkeforsyning 1897.



Olsen, Johannes, f. 15. Febr. 1900 i Skamstrup, Søn af Detailhandler Chr. Olsen og Hustru Anna, f. Petersen. Gift 6. Okt. 1926 med Agnes O., f. Thorsen.

Elev paa A/M Marke og Tudse Næs, Mejerist paa Kirke Hyllinge A/M og Københavns Mælkeforsyning 1920, Detailkusk samme Sted 1923.



Olsen, Johannes Oluf, f. 11. Jan. 1904 i København, Søn af Brændehandler H. P. Olsen og Hustru Clara, f. Jørgensen. Gift 24. Aug. 1928 med Dagny Vilhelmine Aggergaard O., f. Jensen.

Medhjælper paa Enigheden 1915—21, paa Mejeriet Søholm 1921—24,

Chauffør paa Mejeriet Ydun 1924.

Olsen, Niels Peter, f. 2. April 1893 i København, Søn af Sekretær i Dansk Arbejdsmandsforbund Lars Peter Olsen og Hustru Anna, f. Nielsson. Gift 13. Dec. 1918 med Alexandra O., f. Jørgensen-Frimurer.

Chauffør paa Enigheden 1914.



Olsen, Ole, f. 7. Dec. 1868 i Sæder, Søn af Arbejdsmand Søren Peter Olsen, Alkestrup, og Hustru Maren Katrine, f. Nielsen. Gift 17. Febr. 1893 med Dorthea O., f. Nielsen.

Kusk paa Københavns Mælkeforsyning 1893—96, Brandkusk 1896—98, Kusk paa Enigheden 1898—1905,

Chauffør samme Sted 1905—1930 og Mælkerarbejder fra 1930.



Olsen, Oluf Valdemar, f. 7. Febr. 1877 i København, Søn af Arbejdsmand Jørgen Olsen og Hustru Ane Margrethe, f. Olsen. Gift 30. Okt. 1928 med Anna Valborg Margrethe O., f. Olsen.

Murer 1893—1915, Mælkerarbejder paa Mejeriet Enghavehus 1915—16,

Mejeriet Sundevedsgade 2 1916—18 og i Smallegade 52 1920—23 samt paa Valby Mejeri siden 1925. Repræsentant for Valby Mejeri i Fagforeningen, Medlem af Bestyrelsen for Klubben 1927—28.



Olsen, Oskar, f. 1881 i København.

Hjemmearbejder paa A/S Mælkeriet Enigheden 1916.

Olsen, Oskar Vilhelm, f. 10. Febr. 1895 paa Frederiksberg, Søn af Mælkekusk Ole Olsen og Hustru Ane Dorthea, f. Nielsen. Gift 17. Aug. 1929 med Johanne Marie O., f. Jensen.

Mælkerarbejder paa D. M. C. i ca. 2 Aar, nu paa Enigheden. Medlem af Bestyrelsen af Enighedens Klub for Hjemmearbejderne 1927—1930.



Olsen, Peter Martin Orla, f. 27. Juni 1894 paa Frederiksberg, Søn af Sømand Poul Martin Olsen og Hustru Karen Johanne, f. Nielsen. Gift 31. Aug. 1919 med Erna Marie Theresia O., f. Andersen.

Medhjælper paa Det Danske Mælke-Compagni 1906, Karl hos Urtekræmmer Mathias M. Koch, Højbroplads 9, 1911, hos

Grosserer Carl J. Schønning, Højbroplads, 1912, Kusk paa Københavns Mælkeforsyning 1913. Repræsentant i D. K. 1918—19 og fra 1931.

Olsen, Poul Elisius, f. 8. Juli 1900 i København, Søn af Slagter Olsen og Hustru Marie, f. Olsen. Gift 4. Marts 1924 med Anna O., f. Hansen.

Møbelsnedker 1914—21, Hjemmearbejder paa Trifolium 1921—23, Kusk samme Sted fra 1923.



Olsen, Svend Valdemar, f. 16. Aug. 1903 i Slagelse, Søn af Husmand Jørgen Peter Olsen og Hustru Hanne Sofie, f. Nielsen.

Uddannet ved Landvæsen, Soldat 1923, Forkarl hos Gaardejer Axel Hansen, Næsby v. Skoven v. Slagelse, 1923, Forkarl paa Hesselbjerggaarden ved Ruds Vedby 1925, hos

Gaardejer H. Nielsen, Sorterup ved Slagelse 1926 og hos Driftsbestyrer Lyngø, Enigheden, 1929, Kusk paa Enigheden 1929.



Olsen, Thorkild Einar Peder, f. 22. Febr. 1901 i København, Søn af Maskinist Karl Gustav Olsen og Hustru Sofie, f. Nielsen. Gift 1925.

Uddannet som Maskinarbejder, Medhjælper paa Københavns Mælkeforsyning 1921—24, Detaillkusk samme Sted fra 1924.



Ottesen, Kai, f. 29. Jan. 1912 i København, Søn af Murerarbejdsmand Chr. Ottesen og Hustru Olga, f. Hansen.

Medhjælper paa Københavns Mælkeforsyning 1925—28, Mælkeriarbejder og Chauffør paa Mejeriet Granly 1928.



Ottesen, Marinus, f. 13. Dec. 1895 paa Frederiksberg, Søn af Arbejdsmand Henrik Ottesen og Hustru Marie, f. Larsen. Gift 28. Sept. 1919 med Karen O., f. Poulsen.

Mælkedreng paa Enigheden 1906—11, Arbejdsmand 1911—21, Kusk paa Mælkeriet Enigheden 1921.

Parsborg, Niels Peter Theodor, f. 29. Okt. 1867 i Hinnerup, Randers Amt, Søn af Gaardbestyrer Svenning Petersen og Hustru Marie, f. Nielsen. Gift 22. Dec. 1893 med Kirstine P., f. Christensen.

Hjemmearbejder paa D. M. C. 1912.



Pedersen, Alfred, f. 6. Marts 1897 i Lyngaa, Søn af fh. Forpagter Peder Pedersen og Hustru Ane Marie, f. Johansen. Gift 12. Juli 1924 med Betty Christiane P., f. Johanne- sen.

Uddannet ved Landvæsen, Chauffør hos Philip- sen & Larsen 1919—22, paa Sundby Mejeri 1922—

29 og paa Mejeriet Perfect 1929.

Pedersen, Anders.
Kusk paa Mejeriet Trifolium.



Pedersen, Axel Nimann, f. 29. Juni 1899 i Bodilsker, Bornholms Amt, Søn af Vognmand Johan Pedersen og Hustru Anna Marie. Gift 31. Okt. 1925 med Agnes Marie P., f. Nielsen.

Ansæt paa Enighedens Gaard Lautrupgaard ved Skovlunde 1922—25, Mælkeriarbejder paa Enig- heden 1925—26, Chauffør samme Sted fra 1926.

heden 1925—26, Chauffør samme Sted fra 1926.

Pedersen, Ejner Olaf, f. 24. Marts 1896 i Slagelse, Søn af Restauratør Ove Pedersen og Hustru Trine, f. Jacobsen. Gift 13. Maj 1921 med Hilma P., f. Gjedtvoldsen.

Uddannet ved Landvæsen, Bryggeriarbejder 1918—21, Mælkeriarbejder paa Enigheden fra 1921.



Pedersen, Emil, f. 21. Okt. 1902 i Næstved, Søn af Murerarbejdsmand Jakob Pedersen og Hustru Jane, f. Johansen. Gift 15. Juni 1927 med Ester P., f. Jensen.

Mælkedreng paa D. M. C. 1914—16, Mælkeriarbejder samme Sted fra 1916.



Pedersen, Holger Wil- liam, f. 25. Okt. 1902 i Faxe, Søn af Arbejds- mand Ludvig Christian Pedersen og Hustru Bodil Sofie, f. Christiansen. Gift 24. Maj 1926 med Ingeborg Frederikke P., f. Andersen.

Uddannet som Maskin- arbejder hos Fabrikant Nedergaard, Faxe, 1916, Soldat 1922—23, Chauffør

hos Vognmand Horn, Halls Allé 13, 1923, Med- hjælper ved Mælkeriet Enigheden 1924, Kusk samme Sted fra 1927.



Pedersen, Kresten An- ton, f. 11. Dec. 1887 i Au- nede, Søn af Arbejdsmand Peter Barthol Pedersen og Hustru Anna, f. Nielsen. Gift 23. April 1912 med Helga Filippa Emilie P., f. Jensen.

Hotelkarl 1909—14, Kusk paa Københavns Mejeri 1915, senere flyttet til af Mejeriudsalg fra 1917.

D. M. C. Indehaver



Pedersen, Lars Chri- stian, f. 19. Jan. 1859 i Kindertofte, Søn af Led- vogter Hans Pedersen og Hustru Ane Marie, f. Christiansen. Gift 6. Dec. 1891 med Anna Marie P., f. Jensen.

Tjener hos Kammer- herre Grevenkop Casten- schjold 1877—79, hos Kon- ferensraad Linnemann 1880 —84 og hos Grev Rantzau

1884—85, Opsynsmand i Panoptikon 1885—88, paa Københavns Mælkeforsyning 1888—89, Nørrebros Sporvognsselskab 1889—98, Mælkeriarbejder paa Enigheden 1898.



Pedersen, Niels Peder, f. 14. Marts 1871 i Vejby v. Helsing, Søn af Husmand Mads Pedersen og Hustru Inger, f. Nielsen. Gift 8. Marts 1896 med Sofie P., f. Nielsen.

Uddannet ved Landvæsen, Kusk paa Københavns Mælkeforsyning 1896—97, paa A/S Mælkeriet Enigheden 1897, Kontrollkusk 1920. Kasserer for Kuskenes Klub paa A/S Mælkeriet Enigheden fra Starten og et Par Aar.

nes Klub paa A/S Mælkeriet Enigheden fra Starten og et Par Aar.



Pedersen, Oskar Th., f. 7. Juni 1896 i Rønne, Søn af fhv. Husmand Peder Mortensen og Hustru Hansine Petrea, f. Hansen. Gift 1921 med Christiane Karoline P., f. Hansen.

Sømand og Fisker, Mælkeriarbejder paa Mejeriet Trifolium 1920. Medlem af Bestyrelsen for Hjemmearbejdernes Klub paa Mejeriet Trifolium.

Pedersen, Peter Emil, f. 26. Juli 1895 i Bjernede, Søn af Husmand Niels Frederik Pedersen og Hustru Johanne Marie, f. Olsen. Gift 30. Juli 1918 med Karen Marie P., f. Jensen.

Uddannet ved Landvæsen, Fodermester 1912—15, Kusk paa Københavns Mælkeforsyning 1915.

Pedersen, Svend Aage Bernhardt Marius, f. 29. April 1903 i København, Søn af Smed Anders Pedersen og Hustru Marie, f. Gunnensen. Gift 14. Febr. 1926 med Johanne Kirstine P., f. Petersen.

Kusk paa A/S Mælkeriet Enigheden 1913.



Pedersen, Svend Otto Marius, f. 4. Nov. 1903 i Glostrup, Søn af Baneformand Peder Pedersen og Hustru Johanne Kirstine, f. Petersen. Gift 22. Juni 1930 med Ellen Kathrine P., f. Christiansen.

Uddannet som Bager, Chauffør paa Andelsmejeriernes Mælkesalg 1927.



Petersen, Carl Aug. f. 21. Febr. 1889 i Bregnerød pr. Gilleleje, Søn af Gaardejer Niels Peter Petersen og Hustru Sidse Kirstine, f. Hansen. Gift 4. April 1913 med Magdalene Emilie P., f. Rose.

Elev paa Søborg Mejeri ved Gilleleje 1906—07, Thorskilde A/M paa Taastrup 1907—08, Kontrolassistent, Chauffør paa Mejeriet Taga 1923.

sistent, Chauffør paa



Petersen, Carl Christian, f. 1. Juni 1891 i Brøndbyvester, Søn af Klokker Jørgen Petersen og Hustru Ellen, f. Hansen. Gift med Anna Margrethe P., f. Henriksen.

Uddannet ved Landvæsen, Chauffør paa Mejeriet Søholm 1920.

Petersen, Ditlev, f. 21. Marts 1899 i Hemmet, Søn af Gaardejer Laur. Petersen og Hustru Anna Kristine, f. Astrup. Gift 28. Aug. 1923 med Anna P., f. Hansen.

Ved Landvæsen 1913—23, Kusk paa A/S Mælkeriet Enigheden 1923.



Petersen, Edmund Jens, f. 29. Dec. 1894 i København, Søn af Murer Edvard Petersen og Hustru Anna, f. Jensen. Gift med Gudrun P., f. Jensen.

Medhjælper paa Mejeriet Trifolium 1906, Kusk 1913.



Petersen, Ejner, f. 30. Marts 1906 i Tranekær, Søn af Sporvognskonduktør Alf. Andersen og Hustru Ingeborg Krestine, f. Knudsen. Gift 6. Juni 1929 med Agnes Elisabeth P., f. Nielsen.

Sømand 1920—29, Hjemmearbejder paa Lyshøj Mejeri 1929.



Petersen, Ernst Theodor Fjeldsøe, f. 29. Juni 1908 i København, Søn af Mælkekusk Viggo Petersen og Hustru Ragnhild, f. Fjeldsøe.

Medhjælper paa A/S Mælkeriet Enigheden 1922—25, paa D. M. C. 1925.

Petersen, Frederik, f. 21. Okt. 1878 i Alsønderup, Søn af Arbejdsmand Ole Petersen og Hustru Kirstine, f. Christensen. Gift 22. Maj 1899 med Sofie P., f. Nielsen.

Mælkeriarbejder paa Københavns Mejeri 1918—24, paa Mejeriet Esperance 1924.



Petersen, Georg Jul., f. 13. Marts 1902 i København, Søn af Kusk Jul. Ferd. Petersen og Hustru Maren Kirstine, f. Petersen. Gift 30. Nov. 1928 med Gerda P., f. Nielsen.

Uddannet som Bager 1917—24, Hjemmearbejder paa Landbomejeriet 1924.

Petersen, Hans Johannes.

Mælkeriarbejder paa Mejeriet Trifolium 1918. Medlem af Bestyrelsen for Mælkeriarbejdernes Fagforening 1928.

Petersen, Hjalmar, f. 23. Juni 1901 i København, Søn af Arbejdsmand Jens Peter Petersen og Hustru Ida Charlotte, f. Karlsen. Gift 1. Juni 1923 med Else Marie P., f. Jørgensen.

Medhjælper 1914—18, Københavns Flydedok 1918—23, Kranfører, Burmeister & Wain, 1923—30, Kusk paa A/S Mælkeriet Enigheden 1930.



Petersen, Jacob, f. 24. Dec. 1869 i Bøvling, Søn af Husmand Peter Andersen og Hustru Kirsten, f. Jacobsen. Gift 8. Juni 1902 med Maren Kirstine P., f. Christensen.

Hjemmearbejder paa Københavns Mælkekompani 1903.

Petersen, Jens.

Kusk paa A/S Mælkeriet Enigheden.



Petersen, Jens Andreas, f. 16. Dec. 1868 i Gjentofte, Søn af Præstegårdsforpagter i Høje Taastrup Hans Petersen og Hustru Johanne, f. Jensen. Gift 16. Aug. 1892 med Frederikke P., f. Danielsen.

Uddannet ved Landvæsen, Kusk paa Københavns Mælkeforsyning 1894—96, paa A/S Mælkeriet Enigheden 1897, Kontrollkusk 1908, Hjemmearbejder 1929.



Petersen, Jens Michael, f. 28. Juli 1869 i Holbæk, Søn af Fyrbøder Peter Petersen og Hustru. Gift 4. Maj 1894 med Marie P., f. Jensen.

Mælkekusk i Holbæk 1901—04, Kusk paa Mejeriet Trifolium 1904, Hjemmearbejder.



Petersen, Jens Peter, f. 19. Febr. 1893 i Bjergsted, Søn af Skovfoged Søren Petersen og Hustru Trine, f. Petersen. Gift 6. Maj 1928 med Annine P., f. Nielsen.

Uddannet ved Landvæsen, Mælkeriarbejder paa D. M. C. 1919—24, Kusk 1924. Medlem af Bestyrelsen for Klubben E. G. 1931.



Petersen, Johannes Ernst Christian, f. 15. Okt. 1892 paa Frederiksberg, Søn af Snedker August Christian Frederik Petersen og Hustru Hansine Louise, f. Sørensen. Gift 28. Marts 1915 med Petra Larsine P., f. Holm.

Arbejdsmand 1909—15, Bud 1915—18, Mælkeriarbejder paa A/S Mælkeriet

Enigheden 1918, Mejeriet Trifolium 1922.

Petersen, Jørgen Albert, f. 10. Dec. 1907 i Brøndbyvester, Søn af Klokker Jørgen Petersen og Hustru Ellen, f. Hansen. Gift 2. Nov. 1930 med Gudrun Agathe Karoli P., f. Nielsen.

Chauffør paa Mejeriet Søholm 1925.



Petersen, Jørgen Vithus, f. 29. Sept. 1891 i Taastrup Sogn, Søn af Gaardejer Peder Vithus Petersen og Hustru Marie, f. Pedersen. Gift 17. Okt. 1924 med Ellen P., f. Johansen.

Uddannet ved Landvæsen 1905—24, Hjemmearbejder paa Københavns Mælkeforsyning 1924. Medlem af Bestyrelsen for Hjemmearbejdernes Klub paa Københavns Mælkeforsyning 1929—30.



Petersen, Kai, f. 5. Marts 1893 i Kongens Lyngby, Søn af Arbejdsmand Ludvig Petersen og Hustru Hansine, f. Nielsen. Gift 24. Sept. 1914 med Clara P., f. Jensen.

Medhjælper paa Dyrehavegaard 1901—13, Kusk paa Rørholm Mejeri 1913—17, paa Dronninggaard Mejeri 1917—25, paa A/S Mælkeriet Enigheden 1925. Tillidsmand for Mælkeriarbejdernes Fagforening i Holte 1918—21.

Petersen, Karl Ejnar Villiam, f. 27. Dec. 1906 i Tømmerup pr. Kalundborg, Søn af Møller Anders Petersen og Hustru Kirsten, f. Olsen.

Arbejdet forsk. Steder 1922—25, Chauffør paa Andelsmejeriernes Mælkesalg 1925.



Petersen, Karl Holger, f. 1. Aug. 1903 i Knabstrup, Søn af Husmand Thorvald Petersen og Hustru Kirstine, f. Andersen. Gift 27. April 1930 med Anna Katinka P., f. Petersen.

Uddannet ved Landvæsen, Mejeriejer, Ejer af A. Skovsens Mejeri, Dybbølsgade 1924—26, Mælkeriarbejder paa Mejeriet Frem 1926.



Petersen, Karl Kr., f. 6. Dec. 1889 i Slagelse, Søn af fhv. Fyrbøder Jacob Petersen og Hustru Marie, f. Petersen. Gift 28. Jan. 1921 med Katarine Enga P., f. Foged.

Uddannet ved Landvæsen, ansat ved Aug. Neuberts Fabrik 1914—17, Mælkeriarbejder paa Mejeriet Frem 1918, Chauffør 1920.

Petersen, Lars Peter, f. 6. Aug. 1875 i Hyllinge, Søn af Husmand Niels Petersen og Hustru Ellen, f. Steffensen. Gift 17. Juni 1898 med Karen Hansigne P., f. Jensen.

Uddannet som Karetmager, Karetmager 1891—1923, Tømrer paa Lyshøj Mejeri 1923.

Petersen, Laur. Chr., f. 14. Juli 1876 i Karlebo, Søn af Skovløber Jens Petersen og Hustru Karen Marie, f. Jensen. Gift 19. Okt. 1922 med Ebba P., f. Jeppesen.

Mælkeriarbejder paa Københavns Mælkeforsyning 1902—16, Kusk 1916.



Petersen, Laurits Herluf, f. 13. April 1902 i Ørsted, Søn af Vejmand Jens Peter Petersen og Hustru Anna Marie, f. Jensen. Gift 19. Nov. 1930 med Kirstine P., f. Jørgensen.

Uddannet ved Landvæsen 1917—28, Skovarbejder 1928—29, Chauffør 1929—30, Hjemmearbejder paa Lyshøj Mejeri 1930.

Petersen, Leo Marius, f. 24. Nov. 1906 paa Frederiksberg, Søn af Mælkekusk Lars Peter Petersen og Hustru Else, f. Jensen.

Pølsemejerilærling hos Hans Hansen, Holmbladsgade 22, 1921, Mælkeriarbejder paa D. M. C. 1925.



Petersen, Niels, f. 9. Aug. 1856 i Slangstrup, Søn af Arbejdsmand Peter Nielsen og Hustru Margrete Olsdatter. Gift 3. Maj 1887 med Johanne Larsine P., f. Jensen.

Staldmester paa Mælkeriet Enigheden siden 1897.



Petersen, Oskar Johs. Thorvald, f. 23. Sept. 1894 i Grenaa, Søn af Vagtsmand Oskar Petersen og Hustru Thora. Gift 7. Dec. 1918 med Karen P., f. Løvgren.

Ved Landvæsen 1908—14, Fyrbøder 1914—20, Kusk paa A/S Mælkeriet Enigheden 1920.



Petersen, Peter, f. 17. Marts 1883 i Hyllinge pr. Fuglebjerg, Søn af Arbejdsmand Jørgen Petersen og Hustru Karen Kirstine, f. Hansen. Gift 26. Jan. 1912 med Nielsine P., f. Larsen.

Hørkræmmer i København, Kusk paa D. M. C. 1916, Hjemmearbejder ved Eksporten s. Sted 1917.

Medhjælper paa A/S Mælkeriet Enigheden 1915, Kusk samme Sted 1921.



Petersen, Peter, f. 8. April 1894 i København, Søn af Arbejdsmand Chr. Petersen og Hustru Sofie, f. Petersen. Gift 26. Okt. 1919 med Meta Christine P., f. Olsen.

Paa A/S Mælkeriet Enigheden 1909, Kusk 1914—30, Mælkeriarbejder samme Sted fra 1930.

Mælkeriarbejdernes Fagforening 1927.



Petersen, Peter Christiaan Alfred, f. 31. Dec. 1892 i Vellerup pr. Skibby, Søn af Johanne Marie Petersen. Gift 7. Juni 1914 med Martha Elisabeth P., f. Mayntzhusen.

Medhjælper paa A/S Mælkeriet Enigheden 1907, Bud hos O. F. Asp, Blegdamsvej 104, 1909, Formand paa Lysesøberiet s.

S. 1917, Kusk paa Københavns Mælkeforsyning 1922.



Petersen, Sofus August, f. 8. Aug. 1890 i Svinninge, Søn af Karetmager Jens Petersen og Hustru Marie, f. Andersen. Gift 12. Nov. 1922 med Christine P., f. Knudsen.

Ved Landvæsen, Kusk paa D. M. C. 1918. Medlem af Bestyrelsen for Klubben E.G. M. fra 1924.

Næstformand 1928—31, Kasserer 1931.



Petersen, Poul Anker, f. 7. Sept. 1910 i København, Søn af Jord- og Betonarbejder Hans Peter Petersen og Hustru Dagmar, f. Hansen.

Medhjælper paa A/S Mælkeriet Enigheden 1926, Chauffør paa Handelsmejeriet Esperance fra 1929.



Petersen, Svend Aage, f. 24. Juni 1911 i København, Søn af Garagearbejder Hans Peter Petersen og Hustru Johanne Frederikke, f. Madsen.

Mælkeriarbejder paa D. M. C. 1927.



Petersen, Robert Carl, f. 28. Sept. 1902 i Odense, Søn af Nattevagt Carl Oskar Petersen og Hustru Thora, f. Andreasen. Gift 4. Nov. 1923 med Elisabeth Kristiane P., f. Poulsen.



Petersen, Svend Ostfeld, f. 25. Nov. 1899 i København F., Søn af Staldmester Niels Petersen og Hustru Johanne, f. Larsen. Gift 10. Febr. 1921 med Otta P., f. Jørgensen.

Autogensvejser 1913—16, Medhjælper paa A/S Mælkeriet Enigheden 1916—19, Kusk s. Sted 1919. Medlem af Bestyrelsen for Klubben 1922—30.



Petersen, Theodor Peter Frederik, f. 15. Dec. 1876 i Freerslev, Søn af Tømrermester Niels Petersen og Hustru Maren, f. Christensen. Gift 2. Aug. 1912 med Andrea Kirstine P., f. Bech.

Uddannet ved Landvæsen paa Turebyholm, Forvalter paa større Gaarde, Mælkeriarbejder paa Trifolium 1902, Chauffør samme Sted fra 1923.

Sted 1928. Formand for Klubben E. G. M. 1923—1925.



Poulsen, Christian, f. 9. Juli 1892 paa Fjerrupgaard, Nørager Sogn, Søn af Gaardejer Marius Sørensen Poulsen og Hustru Sofie, f. Collind. Gift 22. Okt. 1916 med Marie P., f. Henriksen.

Medhjælper paa Herninglund Mejeri, Slagelse Handelsmejeri og paa Mejeriet Trifolium 1913—29, Kontrollkusk s. St. 1929.



Petersen, Vald. Vilhelm Andreas Severin, f. 28. Sept. 1898 i København, Søn af Smed Carl Chr. Petersen og Hustru Marie, Georgine, f. Larsen. Gift 12. Dec. 1919 med Karen Kirstine P., f. Jensen.

Hjemmearbejder p. Trifolium 1915—19, Chauffør paa A/S Mælkeriet Enigheden 1919. Sekretær i Enighedens Syge- og Hjælpekasse flere Aar.

Petersen, Viggo, f. 19. Marts 1901 i Lumbaas, Søn af Tømrer Peder Petersen og Hustru Kristine, f. Larsen. Gift 14. Maj 1922 med Eline P., f. Sørensen.

Uddannet ved Landvæsen, Landmand 1914—26, Kusk paa Billesborg Mejeri, Nykøbing S., 1926.



Poulsen, Chr. Albert Martin, f. 13. Juli 1889 i København, Søn af Fisker Peter Poulsen og Hustru Louise. Gift 11. Maj 1917 med Thora Dorthea P., f. Jensen.

Paa Københavns Mælkeforsyning 1901—08, forsk. Handelsvirksomheder 1908—14, Sikringsstyrken 1914—15, Kusk paa Københavns Mælkeforsyning 1915.



Petersen, Werner, f. 4. Aug. 1897 i Valby, Søn af Arbejdsmand P. Petersen og Hustru Laura, f. Anthonen. Gift 16. Marts 1919 med Bertha P., f. Andersen.

Medhjælper paa Københavns Mælkeforsyning 1912, Hjemmearbejder s. Sted 1918.

Petersen, Vilhelm.
Københavns Mælkeforsyning.



Poulsen, Poul Kristian, f. 11. Juni 1872 i Holmsland, Søn af Landmand Niels Poulsen og Hustru Maren, f. Pedersen. Gift 12. Marts 1911 med Johanne P., f. Sørensen.

Ved Landvæsen, Detail Kusk paa Københavns Mælkeforsyning 1899 og Hjemmearbejder samme Sted 1908.



Pfeiffer, Oscar, f. 21. Sept. 1902 i København, Søn af Kusk Heinrich Ditlev Pfeiffer og Hustru Birthe Sofie, f. Nielsen. Gift 27. Dec. 1927 med Ellen Margrethe P., f. Johansen.

Medhjælper paa D. M. C. 1914, Chauffør samme



Poulsen, Poul Nicolai, f. 28. Nov. 1904 paa Læsø, Søn af Sømand Edward Magnus Poulsen og Hustru Gertrud, f. Nielsen. Gift 15. Sept. 1929 med Maud P., f. Ebbesen.

Uddannet ved Landvæsen 1918—24, Medhjælper paa Københavns Mælkeforsyning 1924—31, Kusk samme Sted 1931.



Poulsen, Tage, f. 5. Jan. 1904 paa Frederiksberg, Søn af Poul Christian Poulsen og Hustru Anna Marie, f. Hansen. Gift 2. Maj 1924 med Martha P., f. Larsen.

Uddannet som Tjener, Hjemmearbejder paa Københavns Mælkeforsyning 1919.



Purtoft, Kai Arthur, f. 17. Aug. 1895 paa Frederiksberg, Søn af Elvius Purtoft og Hustru Josephine, f. Flindt. Gift 1. Maj 1920 med Carla P., f. Olesen.

Medhjælper og Kusk paa Enigheden 1909—20, Kusk paa Trifolium fra 1920.



Rasch, Axel Emanuel, f. 29. Aug. 1890 i København, Søn af Mælkeriarbejder Carl Wm. Rasch og Hustru Ida Therese, f. Sørensen. Gift med Kristine R., f. Sørensen.

Lagerarbejder, Kusk paa Trifolium fra 1926.



Rasmussen, Alfred, f. 7. Dec. 1887 i Værløse, Søn af Tømremester Hans Rasmussen og Hustru Johanne, f. Larsen. Gift 8. Maj 1910 med Frida R., f. Høfer.

Kusk for forskellige Herskaber, Ophold i Tyskland 1913—19, Mælkeriarbejder paa Trifolium fra 1919.



Rasmussen, Axel Marius, f. 21. Maj 1898 i København. Gift 28. April 1924 med Anna R., f. Petersen.

Mælkeriarbejder paa Mejeriet Enghavehus 1914—17, Københavns Mejeri 1917—20 og Mejeriet Dannebrog 1920—25, Chauffør paa Lyshøj Mejeri 1925. Revisor i Smaa Mejeriers Klub 1928.

Rasmussen, C.
Paa A/S Mælkeriet Enigheden.



Rasmussen, David Juel, f. 28. Febr. 1881 i Utterslev, Søn af Arbejdsmand Chr. Rasmussen og Hustru Henriette, f. Rasmussen.

Mælkedreng paa Københavns Mælkeforsyning 1891, Detailkusk 1900—20, Hjemmearbejder samme Sted 1920. Medlem af Bestyrelsen for Hjemmearbejdernes Klub 1924,

Kasserer for K. M. F.s Hjelpekasse 1924.



Rasmussen, Hans Edvard, f. 14. Jan. 1872 i Bjerreby, Søn af Arbejdsmand Hans Peter Rasmussen og Hustru Ane Margrethe, f. Hansdatter. Gift 30. Maj 1906 med Augusta R., f. Johansen.

Kusk paa Monte Carlo, København, 1905—07, Kusk paa D. M. C. 1907.

Kasserer i Klubben E. G. 1913—31.

Rasmussen, Henry Garibaldi, f. 9. Dec. 1906 i København, Søn af Jord- og Betonarbejder Garibaldi Rasmussen og Hustru Helene, f. Christensen.

Mælkedreng 1920, Detailkusk paa Københavns Mælkeforsyning 1928.



Rasmussen, Jens Fr., f. 24. Dec. 1881 i Skævinge, Søn af Arbejdsmand A. Rasmussen, Hillerød, og Hustru Maren Sofie, f. Nielsen. Gift 8. Juli 1906 med Frida Augusta R., f. Axelsen.

Uddannet som Tømmer, Kusk paa Københavns Mælkeforsyning 1922.

Rasmussen, Ludvig.
Ansatt paa Mejeriet Trifolium.



Rasmussen, Paul Halvor, f. 29. Dec. 1906 paa Frederiksberg, Søn af Kusk Jens Fr. Rasmussen og Hustru Frida Augusta, f. Axelsen.

Medhjælper paa D. M. C. 1920, Chauffør samme Sted 1930.



Rasmussen, Rasmus Peter, f. 18. Juli 1868 i Marie Magdalene, Søn af Portør ved D. S. B. Christen Rasmussen og Hustru Mette Marie, f. Olsen. Gift 2. Maj 1897 med Ane Kirstine Marie R., f. Husum.

Uddannet ved Landvæsen, paa Mejeriet Pasteur 1896—1900, Sporvejsfunktionær 1901—11, Staldkarl paa D. M. C. 1911.



Rasmussen, Vald. Georg, f. 14. Dec. 1900 i København, Søn af Murerarbejdsmand Vald. Rasmussen og Hustru Ingeborg Marie, f. Madsen.

Paa Tændstikfabr. Glødefri 1920—24, Bud hos Jacob Marstrand 1924—27, Soldat 1927—28, Chauffør paa Landbomejeriet 1928.

Ravn, Knud Peter, f. 23. Juli 1893 i København, Søn af Smed Carl Ravn og Hustru Vilhelmine, f. Magnussen. Gift 29. Juli 1916 med Ulla Kristina R., f. Wistrøm.

Mælkedreng ved Københavns Mælkeforsyning 1904, Hjemmearbejder samme Sted siden 1911. Medlem af Bestyrelsen for Hjemmearbejdernes Klub 1930.



Richter, Silius, f. 19. Febr. 1886 i København, Søn af Murersvend Carl Alvin Richter og Hustru Josefine, f. Ravn. Gift 9. Juli 1909 med Dagmar Astrid R., f. Wamdrup.

Mælkedreng paa Pasteur 1896, Arbejdsdreng paa Vilhelm Olsens Savskæreri 1900, Lærling hos Burmeister & Wain 1901, Fabriksarbejder paa Carl

Lunds Fabriker 1903, hos L. E. Bruun 1908, Mælkekusk paa A/S Mælkeriet Enigheden 1920.

Medlem af og Næstformand i Klubbestyrelsen 1927—29.



Riksted, Arvid Jensen, f. 25. Okt. 1907 i København, Søn af Kusk Peter Jensen, Emdrup, og Hustru Emilie Jensine Meta, f. Jørgensen.

Uddannet ved Landvæsen, Mælkeriarbejder paa Thorsminde 1930.



Rohrmann, Erik Frants Kurt, f. 5. Dec. 1906 i København, Søn af Tømrermester Jul. Chr. Laur. Rohrmann og Hustru Johanne Flora, f. Jørgensen. Gift med Else Marie Kathrine Villensgaard, f. Jensen.

Paa Bryggerierne i København, Mælkeriarbejder paa Trifolium fra 1928.

Rose, Hans Gotfred, f. 26. Juli 1871 i Skævinge, Søn af Købmand A. Rose, Valby, og Hustru Louise, f. Lund. Gift 5. Dec. 1896 med Marie R., f. Petersen.

Hos Georg Bestle 1908—17, Mælkeriarbejder paa Københavns Mælkeforsyning 1917. Formand for Hjemmearbejdernes Klub 1921—23, Medlem af Bestyrelsen for samme 1931, Medlem af Bestyrelsen for Mælkeriarbejdernes Fagforening 1920—23.



Rye-Petersen, Frantz Howitz, f. 9. Juli 1896 paa Frederiksberg, Søn af Smed Olaf Rye-Petersen og Hustru Marie Sofie, f. Madsen-Nibe. Gift 19. Marts 1921 med Helga Margrethe R., f. Hansen.

Uddannet som Kok 1912—15, Weilbach & Cohn 1915—16 og 1918—19, paa Københavns Mælkeforsyning 1919—21, Kusk samme

Sted 1921. Medlem af Bestyrelsen for Klubben Weilbach & Cohn 1915—16 og 1918—19, af Bestyrelsen for Klubben D. K. 1925—30.

Rye-Petersen, Johs., f. 14. Marts 1902 i København, Søn af Smed Olaf Rye-Petersen og Hustru Marie Sofie, f. Madsen-Nibe. Gift 14. Maj 1923 med Dagmar R.-P., f. Christensen.

Uddannet som Metalførmer 1919—25, Medhjælper paa Københavns Mælkeforsyning 1911—19, Kusk samme Sted 1925. I Bestyrelsen for Klubben.



Rye-Petersen, Lauritz Frederik, f. 15. Aug. 1903 i København, Søn af Smed Olaf Rye-Petersen og Hustru Marie Sofie, f. Madсен-Nibe.

Medhjælper paa Københavns Mælkeforsyning 1912—27, Kusk samme Sted 1927.

Sascke.

Kusk paa Trifolium.



Schwencke, Kai Oluf, f. 28. Sept. 1900 i København, Søn af Marius Schwencke og Hustru Thyra, f. Andersen. Gift 28. Maj 1922 med Else Vilhelmine S., f. Hermansen.

Sejlet 1915—19, Chauffør og Hjemmearbejder i Københavns Mælkeforsyning 1921—29, Kusk paa Mejeriet Trifolium 1929.



Sass, Aage Marius, f. 17. April 1892 i København, Søn af Skomager Martin Sass og Hustru Anna, f. Jensen.

Medhjælper paa Københavns Mælkeforsyning 1906—12, Kusk samme Sted fra 1912.



Seidler, Laur. Martinus Joh., f. 28. Marts 1898 i København, Søn af Forretter August Seidler og Hustru Sofie, f. Jørgensen. Gift 7. Juni 1928 med Helga S., f. Rasmussen.

Chauffør paa Mejeriet Smallegade 52 1920—30, paa Jeppesens Mejeri 1930. Indehaver af Ismejeri. Medstifter af De smaa Mejeriers Klub 1921, Næst-

formand og Medlem af Bestyrelsen for samme 1921, Formand 1926—29.



Sass, Svend Heinrich, f. 18. Juni 1893 paa Frederiksberg, Søn af Skomager Martin Sass og Hustru Anna, f. Jensen. Gift 22. Jan. 1926 med Emmy S., f. Hansen.

Medhjælper paa Københavns Mælkeforsyning 1904—12, Kusk 1912—31, Kontrollkusk samme Sted 1931.



Simonsen, Simon, f. 3. Juni 1897 i Skuldelev, Søn af Gaardejer Chr. Simonsen og Hustru Ane, f. Christiansen. Gift 19. Nov. 1926 med Elina S., f. Paag.

Uddannet ved Landvæsen, Minearbejder i Kryolitminerne paa Grønland, Hjemmearbejder paa A/S Mælkeriet Enigheden 1919, Chauffør 1926.

Schneider, Moses, f. 28. Febr. 1908 i Bjalystock, Polen, Søn af Skrædermester Isak Schneider og Hustru Rachel, f. Wisok.

Mellemskoleeksamen i 1926, Medhjælper paa Trifolium 1926—30, Mælkeriarbejder samme Sted fra 1930.



Schultz, Cajus Hagbart Vilhelm, f. 22. Juni 1895 i København. Gift 8. Maj 1919 med Kitty S., f. Hansen.

Kusk paa Enigheden 1921. Medlem af Bestyrelserne for Klubben Enigheden 1928 og for Mælkeriarbejdernes Fagforening 1931.



Skjærborg, Carl Christian Valdemar, f. 5. Aug. 1900 i København, Søn af Kusk Christian Skjærborg og Hustru Ane Sofie, f. Steffensen. Gift 17. Dec. 1926 med Gudrun Ane S., f. Markussen.

Medhjælper ved Københavns Mælkeforsyning 1914, arbejdet forsk. Steder 1916—26, Chauffør v. A/S, paa Mejeriet Trifolium 1927.

Ice-Cream-Compagny



Skov, Ejner Chernitz, f. 1. Juni 1896 i København, Søn af Sygekassekontrollør Nis Jessen Skov og Hustru Hulda. Gift 4. Marts 1923 med Ingeborg S., f. Petersen.

Kusk paa Københavns Mælkforsyning 1914—19, Chauffør paa Mejeriet Trifolium 1920.



Sylvest, Martin Inge-mann, f. 7. Juli 1895 i Sigerslevvester v. Frederiksbund, Søn af Gaardejer Morten Sylvest og Hustru Ingerline S., f. Johansen. Gift 27. Marts 1919 med Karen Marie S., f. Hansen.

Uddannet ved Landvæsen til 1919, Gaardejer 1919—24, Vognmand 1924—26, Kusk paa A/S Mælkeriet Enigheden 1926.



Stephensen, Reinhold, f. 8. Dec. 1907 i Fredericia, Søn af Pakkasefabrikant Westphal Stephensen og Hustru Poulina, f. Jørgensen.

Medhjælper paa Københavns Mælkforsyning 1921—29, Kusk 1929.



Szeffczyk, Leopold Thor-vald, f. 22. Juli 1901 paa Frederiksberg, Søn af Stanislaw Leopold Szeffczyk og Hustru Kathrine Dorthea, f. Holm. Gift 7. Maj 1922 med Astrid Helene S., f. Persson.

Medhjælper paa Mejeriet Trifolium 1914, Kusk 1921.

Stilbo, Egon Orla, f. 15. Febr. 1910 paa Frederiksberg, Søn af Kusk Peter Jochumsen og Hustru Conradine, f. Sørensen.

Medhjælper paa Mejeriet Trifolium 1926—30, Kusk 1930.

Szeffczyk, Robert Emil, f. 30. April 1904 i København, Søn af Stanislaw Leopold Szeffczyk og Hustru Kathrine Dorthea, f. Holm.

Medhjælper paa Mejeriet Trifolium 1916—29, Mælkeriarbejder paa Københavns Mælkforsyning 1929.



Stilbo, Einar Johs. Christian f. 19. April 1890 i København, Søn af Ernst Einar Imanuel Pedersen og Hustru Conradine Theodora Rasmine, f. Sørensen. Gift 12. Dec. 1911 med Ellen Marie Hansine S., f. Larsen, afd.

Arbejdet forsk. Steder 1904—08, Medhjælper paa Det Danske Mælke-Compagni 1908, Kusk 1909,

Mælkeriarbejder 1915. Pladsrepræsentant i Mælkeriarbejdernes Fagforening 1925 og 26, Medlem af Bestyrelsen i Hjemmearbejdernes Klub paa Det Danske Mælke-Compagni samt Kasserer i samme 1925 og 26, Revisor 1931.



Søllested, Christian, f. 22. Okt. 1879 i Nakskov, Søn af Vægter C. Hansen Søllested og Hustru Sofie, f. Nielsen. Gift 4. Maj 1902 med Anna S., f. Jørgensen.

Støberiarbejder, Staldmester paa Københavns Mejeri 1913, Hjemmearbejder paa D. M. C. 1918. Tillidsmand for Mælkeriarbejdernes Fagforening

paa Københavns Mejeri 1913—18, i Hovedbestyrelsen for Mælkeriarbejdernes Fagforening 1920—22.

Stilbo, Knud Villy, f. 8. Sept. 1909 paa Frederiksberg, Søn af Mælkekusk Peter Jochumsen og Hustru Conradine, f. Sørensen.

Medhjælper paa Det Danske Mælke-Compagni 1928, Chauffør 1928.

Sørensen, Axel, f. 21. Sept. 1892 i Kundby, Søn af Husmand Chr. Sørensen og Hustru Hanne, f. Christensen. Gift 25. Okt. 1925 med Inger S., f. Schultz.

Elev paa Toftegaard A/M v. Asnæs, Melby A/M paa Fyn, Mejerist, Ærø A/M, Tudsens A/M, Skovshøjrup A/M, Ærø A/M, Kundby A/M, Formand paa Mejeriet Taga, København, Mejerist, Røjle A/M, Mejeribestyrer, Kalundborg Slots Ladegaards Mejeri, Kusk paa A/S Mælkeriet Enigheden 1929.

Stilbo, Svend Harry, f. 8. Sept. 1909 paa Frederiksberg, Søn af Kusk Peter Jochumsen og Hustru Conradine, f. Sørensen.

Uddannet som Kontorist 1924, Assistent hos F. Bülow & Co. 1930, Chauffør paa Mejeriet Trifolium 1931.



Sørensen, Christian, f. 21. Juni 1903 i Herning, Søn af Peter Sørensen og Hustru Kirstine, f. Hansen. Gift med Martha S.

Uddannet som Bager, Chauffør paa Mejeriet Trifolium 1931.



Sørensen, Jens Peter, f. 21. Jan. 1903 i Børglum, Søn af Fiskehandler Chr. Sørensen og Hustru Kirstine, f. Sørensen. Gift 17. Aug. 1929 med Kirstine Jensine S., f. Christensen.

Chauffør paa D. M. C. 1926. Indehaver af Mejeriudsalg 1929.



Sørensen, Chr. Christof, f. 2. Okt. 1896 paa Risby Mark, Søn af Gaardejer Søren Peter Sørensen og Hustru Hanne Bertine, f. Rasmussen. Gift 25. April 1920 med Lilly Leonie S., f. Balle.

Bryggeriarbejder 1912—29, Kusk paa Københavns Mælkeforsyning 1929.

Sørensen, Jens Peter Laur., f. 30. Aug. 1876 i Helsingør, Søn af Restauratør O. Sørensen og Hustru Ane Margrethe, f. Hansen. Gift 22. Marts 1908 med Emma S., f. Nielsen.

Mælkeriarbejder paa Københavns Mælkeforsyning 1902. Fh. Medl. af Bestyrelsen for Hjelpearbejdernes Klub paa Københavns Mælkeforsyning.



Sørensen, Julius, f. 12. April 1870 i Dejbjerg, Søn af Gaardejer Jens Sørensen og Hustru Kirsten, f. Jensen. Gift 31. Jan. 1911 med Sofie S., f. Andersen.

Uddannet ved Landvæsen, Kusk paa Københavns Mælkeforsyning 1902.

Sørensen, Eskild, f. 12. Febr. 1898 i Bjergsted v. Jyderup, Søn af fhv. Landmand nu Købmand Vilh. Sørensen og Hustru Marie, f. Birch. Gift med Lilian S., f. Schneider.

Uddannet ved Landvæsen, Medhjælper paa Mejeriet Trifolium 1917, Chauffør fra 1920. Medlem af Bestyrelsen for Hjemmearbejdernes Klub paa Mejeriet Trifolium 1926, Formand for Hjelpekassen paa Mejeriet Trifolium 1929.

Sørensen, Niels, f. 25. Jan. 1889 i København, Søn af Møllersvend Valdemar Sørensen og Hustru Matine, f. Gram. Gift 7. Aug. 1911 med Kristine S., f. Hansen.

Kusk paa A/S Mælkeriet Enigheden 1909—23, Kontrolkusk 1923.



Sørensen, Hans, f. 6. Maj 1892 i Andst, Søn af Gdr. Michael Jacob Sørensen og Hustru Øllegaard, f. Jermin. Gift 27. Nov. 1921 med Christine S., f. Korsgaard.

Uddannet ved Landvæsen, Chauffør paa A/S Mælkeriet Enigheden 1921. Medlem af Bestyrelsen for Hjemmearbejdernes Klub paa A/S Mælkeriet Enigheden 1930, for Syge- og Hjelpekassen paa samme 1930, for Mælkeriarbejdernes Fagforening 1931.

heden 1930, for Syge- og Hjelpekassen paa samme 1930, for Mælkeriarbejdernes Fagforening 1931.



Sørensen, Orla, f. 4. Nov. 1899 i København, Søn af Kusk Peter Sørensen og Hustru Augusta, f. Thomsen. Gift med Bodil S., f. Nitschke-Jensen.

Uddannet ved Maskinbranchen, derefter ved Handelen, Kusk paa Mejeriet Trifolium 1925. Medlem af Bestyrelsen for Kuskenes Klub paa Mejeriet Trifolium.

nes Klub paa Mejeriet Trifolium.



Sørensen, Hans Fridolf, f. 17. April 1897 i Højby v. Odense, Søn af Arbejdsmand Ferd. Sørensen, Sundby, Mors, og Hustru Hilda, f. Blomqvist. Gift 24. Nov. 1918 med Marie Michaeline S., f. Jepsen.

Maskinform, Mælkeriarbejder paa A/S Mælkeriet Enigheden 1923. Vicevært for Kommunens Ejendom i Stevnsgade.

vært for Kommunens Ejendom i Stevnsgade.



Sørensen, Peter, f. 19. Febr. 1875 i Sengeløse, Søn af Gaardejer Jens Sørensen og Hustru Sidse Marie, f. Larsdatter. Gift 17. Okt. 1897 med Hulda Valborg Augusta S., f. Schou.

Ølkusk 1893—1905, Kusk paa Mejeriet Trifolium 1905—30, Hjemmearbejder 1930.



Sørensen, Søren Peter Skavenborg, f. 27. April 1905 i Faaborg, Søn af Gartner Rasmus Johannes Sørensen og Hustru Ida, f. Nielsen.

Medhjælper paa Københavns Mælkeforsyning 1916—25, Kusk 1925.



Thomsen, Vilh. Theodor Vald., f. 12. Jan. 1882 i Nakskov, Søn af Tømrer Eduard Thomsen og Hustru Vilhelmine, f. Petersen. Gift 27. Marts 1904 med Marie Adelheid T., f. Hansen.

Uddannet som Garver, Kusk 16 Aar i København, Chauffør paa A/S Mælkeriet Enigheden 1922. Næstformand og Medlem

af Bestyrelsen for Hjemmearbejdernes Klub paa A/S Mælkeriet Enigheden 1929, Kasserer for Hjemmearbejdernes Hjælpekasse smst. 1929.



Sørensen, Vilhelm, f. 6. Dec. 1904 i Bjergsted, Søn af fhv. Landmand nu Købmand Vilh. Sørensen og Hustru Marie, f. Birch.

Kusk 1922—25, Mælkeriarbejder paa Mejeriet Trifolium 1925.

Thuelund, Hans.

Mælkeriarbejder paa Mejeriet Trifolium 1918.



Toft, Rasmus Peter, f. 12. Aug. 1900 i København, Søn af Vognmand Chr. Marinus Toft og Hustru Krestine, f. Sørensen. Gift 19. Marts 1922.

Uddannet som Maler 1914—20, Chauffør paa Lyshøj Mejeri 1920.

Thaarup, Ove Askelund Mads Peder, f. 3. Marts 1883 i Faxe, Søn af Malermester Ernst Thaarup og Hustru Marie, f. Pedersen. Gift 3. Febr. 1907 med Anna T., f. Møller.

Uddannet som Garver 1897—1903, Papirarbejder paa Frederiksberg Papirfabrik 1903—17, Kusk paa A/S Mælkeriet Enigheden 1917, paa K. K. K. A. 1920, Arbejder paa Nordisk Læderfabrik 1923—28, Kusk paa A/S Mælkeriet Enigheden 1928. Formand for Papirindustriarbejdernes Forbund, Frederiksberg Afdeling, 1910—17, Klubformand i Klubben »Kommunens Kørsels Afdeling« 1921—23.

Thestrup, Poul Julius, f. 12. April 1905 i Løgstør, Søn af Landmand Holger Thestrup og Hustru Anna, f. Christensen.

Uddannet ved Landvæsen, Kusk paa Københavns Mælkeforsyning 1922, Chauffør.



Topp, Sofus Emil, f. 5. Nov. 1888 i København. Gift 22. April 1912 med Elisabeth Karoline Sofie T., f. Jørgensen.

Ved Mælkerifaget paa Københavns Mælkeforsyning fra 1902, Kontrolkusk 1927. Medlem af Bestyrelsen for Mælkeriarbejdernes Fagforening, Formand for Kuskenes Klub paa Kø-

benhavns Mælkeforsyning 1921.

Thomsen, Ernst.

Kusk paa A/S Mælkeriet Enigheden 1921.



Thomsen, Thorvald, f. 21. Aug. 1907 i Toksværd, Søn af Arbejdsmand Thomas V. Thomsen og Hustru Elisabeth, f. Nielsen.

Medhjælper paa A/S Mælkeriet Enigheden 1921—29, Kusk 1929.

Ulriksen, Frederik Chr., f. 26. Okt. 1864 i Pedersborg, Søn af Stenhugger Hans Peter Ulriksen og Hustru Karen, f. Johansdatter. Gift 5. Maj 1889 med Vilhelmine U., f. Figgé.

Bud hos Celinder 1889—92, Medhjælper paa Københavns Mælkeforsyning 1892—96, Kusk paa A/S Mælkeriet Enigheden 1897—1924, Mælkeriarbejder 1924.

Understrup, Jens Haakon, f. 5. Juli 1910 i Ørre ved Herning, Søn af Manufakturhandler Jens Jensen Understrup og Hustru Ciliane, f. Foldager.

Uddannet ved Landvæsen, Chauffør paa Andelsmejeriernes Mælkesalg 1931.



Vallingsted, Johannes Karl Emil, f. 18. Maj 1902 i København, Søn af Murersvend Karl Emil Hauerberg og Hustru Emilie Juliane Cathrine f. Bentzen. Gift 27. Marts 1927 med Rigmor Edith V., f. Nielsen.

Medhjælper paa A/S Mælkeriet Enigheden 1919, Kusk 1920, Arbejdsmand 1924—28, Kusk paa A/S

Mælkeriet Enigheden 1928.

Vang, Emmanuel, f. 31. Aug. 1910 i København, Søn af Bager Valdemar Bang og Hustru Agnes, f. Jensen.

Medhjælper ved Københavns Mælkeforsyning, Mælkeriarbejder og Chauffør paa Mejeriet Granly 1931.



Weklast, Akxel, f. 1. Nov. 1884 i Maribo, Søn af Arbejdsmand Albert Weklast og Hustru Dorthea, f. Hansen. Gift 30. Marts 1912 med Hedvig W., f. Hansen.

Arbejdsmand paa Papirfabrik, Hjemmearbejder paa Mælkeriet Enigheden 1919.



Wennecke, Vilh., f. 23. Dec. 1892 paa Frederiksberg, Søn af Kusk Harald Wennecke og Hustru Marie, f. Møller. Gift 19. Aug. 1922 med Karen W., f. Mikkelsen.

Kusk paa Københavns Mælkeforsyning 1906.



Wennerwald, Dusinius, f. 5. Nov. 1903 i Ordrup, Søn af Murer Vilhelm Wennerwald og Hustru Rosalie Noline Henriette, f. Larsen. Gift 31. Maj 1926 med Valborg Annine W., f. Føns.

Medhjælper paa Københavns Mælkeforsyning 1913, Detailkusk samme Sted 1921.

Wettergren, Oskar Elis, f. 18. Jan. 1907 i Sverrig, Søn af Elis Wettergren og Hustru Hildur, f. Olson. Gift med Carla W., f. Andersen.

Medhjælper paa Mejeriet Trifolium 1919—26, Kusk samme Sted fra 1926.

Vogelsang, Vilhelm Valdemar Daniel, f. 30. Sept. 1884 i København, Søn af Murer Vilhelm Frederik Vogelsang og Hustru Anna, f. Hansen. Gift 25. Dec. 1910 med Ingeborg Kristine V., f. Hansen.

Uddannet som Stenhugger, Transportkusk paa D. M. C. 1917—28, Hjemmearbejder samme Sted 1928. Medlem af Bestyrelsen for Mælkeriarbejdernes Fagforening 1925—29, Formand for D. M. C. og K. M. F. (Hjemmearbejdere og Mejerister) Klubben siden 1926.

Vognbjerg, Chr.

Kusk paa Mælkeriet Enigheden 1923.

Voss, Harald Peter, f. 15. Okt. 1905 i København, Søn af Adolf Frederik Voss og Hustru Bertha, f. Pedersen.

Medhjælper paa Mejeriet Trifolium 1919—25, Hjemmearbejder 1925—31 og Kusk samme Sted fra 1931.



Voss, Niels Vilhelm Ludvig, f. 5. Nov. 1892 i Buerup Sogn, Søn af Murer og Landmand Vilh. Voss og Hustru Anna, f. Jensen. Gift med Ellen V., f. Andersen.

Uddannet ved Landvæsen, Herregaardsforvalter fra 1913—18, Landmand 1918—20, Hjemmearbejder paa Mejeriet Trifolium 1920—24, Kontrolkusk s.

Sted fra 1931. Klubformand for Mejeriet Trifoliums Kuske.



Østergaard, Axel Bernhard, f. 1. April 1896 i København, Søn af Murer Martin Østergaard og Hustru Amalie, f. Lock. Gift 10. Dec. 1921 med Valborg Margrethe Ø., f. Bjermund Nielsen.

Medhjælper paa Københavns Mælkeforsyning 1908, Kusk samme Sted fra 1914.



Øvre, Valdemar, f. 1. Dec. 1900 paa Frederiksberg, Søn af afd. Laurits Øvre og Hustru Anna, f. Christensen. Gift 8. Juli 1925 med Carla Ø., f. Petersen.

Medhjælper paa Mejeriet Trifolium 1912—19, Kusk samme Sted fra 1919.

II. PROVINSEN

Biografiske Data.



Aabo, Christian, f. 6. Aug. 1877 i Sdr. Jernløse, Søn af Gaardejer Carl Jensen og Hustru Ane Kirstine, f. Sørensen. Gift 28. Juni 1904 med Karen Valborg Aa., f. Andersen.

Præstegaardsforpagter i Sdr. Jernløse 1904—12, Gaardejer i Regstrup 1912—14, Mælkehandler for Gaardejer Heggelund, Glo-

strup, 1914—18, Mælkeforhandler paa Glostrup Mejeri 1918.



Aarøe, Lauritz Laursen, f. 18. Juli 1888 i Sdr. Bjært, Søn af Dræningsmester L. Aarøe og Hustru Maren, f. Karlsgaard. Gift 9. Nov. 1912 med Magda Marie L., f. Jensen.

Mælkehandler for Kolding A/M 1911—13, for Vonsild A/M 1925.



Aagaard-Hansen, Ove Jens Jørgen, f. 28. Sept. 1884 i Thoreby, Søn af Bestyrer Aug. Aagaard-Hansen og Hustru Martine Anna, f. Jespersen. Gift 28. April 1910 med Anna Kristine Aa.-H., f. Mogensen.

Elev paa Lyngby Landboskole 1903—04, i U. S. A. 1907—09, Gaardejer 1909—23, Kornhandler 1923—

27, Hjemmearbejder paa Mejeriet Trifolium i Maribo 1927.



Adamsen, Rasmus, f. 26. Juli 1905 i Smidstrup, Søn af Mejeriejer Chr. Adamsen og Hustru Clara, f. Madsen.

Elev paa Sivested F/M og Fannerup A/M, Mejerist, A/M Bos, Ø. Tørslev, Moselund og Mammen, Mælkehandler for Det gl. Mejeri, Grenaa, 1931.



Aarslev, Jens, f. 15. Marts 1887 i Sall, Søn af Boelsmand Niels Peter Jensen og Hustru Petrine, f. Hansen.

Ved Landvæsen fra 1901 til Dato, Boelsmand og Mælkehandler for Voel A/M 1926.



Akkermann, Henrik Ludvig, f. 27. April 1877 i Rind, Søn af Husmand Claus Akkermann og Hustru Elisabeth, f. Frandsen. Gift 30. Sept. 1910 med Karen A., f. Voldsgaard Sørensen.

Uddannet ved Landvæsen, Mælkeforhandler fra 1926.



Albertsen, Christian Marinus, f. 26. Aug. 1893 i Øster Snede, Søn af Gaardejer Mads Chr. Albertsen og Hustru Louise Caroline, f. Hauge. Gift 11. Dec. 1920 med Jenny A., f. Jensen.

Uddannet ved Landvæsen, driver Købmandsforretning samt Margarine-Oplag fra Vejle Margarinefabrik fra 1930.



Andersen, Anders Christian, f. 3. Aug. 1878 i Elsted, Søn af Husmand Rasmus Andersen og Hustru Kirsten, f. Christensen. Gift 12. Maj 1907 med Christense A., f. Andersen.

Elev paa A/M Lykkesholm, Mejerist, Skørring og Hornslet A/M, paa Ladelund Mælkeriskole 1902—03, Mælkehandler for Mejeriet Vesterbro i Aarhus 1927.



Andersen, Aksel, f. 15. Jan. 1896 i Hjørring, Søn af Slagteriarbejder I. C. Andersen og Hustru Dortha Marie, f. Simonsen. Gift 8. Okt. 1930 med Margrethe A., f. Petersen.

Elev, Skibsbys F/M, Hvorupgaard F/M, Dronninglund F/M, Mejerist, Viby A/M, Viby Margarinefabrik, Glostrup Margarinefabrik, Chauffør paa Glo-

strup Mejeri 1. April 1923.



Andersen, Anders Eskild, f. 27. Jan. 1899 i Adslev, Søn af Arbejdsmand Eskild Andersen og Hustru Gertrud, f. Nielsen. Gift 13. Dec. 1930 med Juliane A., f. Larsen.

Ved Landvæsen 1913—25, Kontrolassistent 1925—30, Chauffør paa A/S Slangstrup Mejeri 1930.



Andersen, Alfred, f. 26. Sept. 1883 i Hagested, Søn af Gasværksarbejder Lars Andersen og Hustru Anna, f. Hansen. Gift 5. Maj 1905 med Kristine A., f. Jørgensen.

Ved Landvæsen 1897—1920, ved Handel 1920—22, Mælkehandler og Kusk for Andelsselskabet Nakskov Mejeri 1922. Bestyrer

af Nakskov Brugsforening 1925—29.

Andersen, Anders Kristian, f. 7. Maj 1883 i Lynderup, Søn af Købmand Jørgen Andersen og Hustru Krestine, f. Christensen. Gift 26. Jan. 1908 med Jenny A., f. Nielsen.

Elev paa A/M Stjærholm 1900—01, Lading 1901, Sterup 1901—04, Soldat 1904—06, Mejerist, A/M Utterslev 1906—09, Mejeriet Trifolium i København 1909—13, paa Mælkeriet Enigheden 1913—16, Kusk paa Andelsselskabet Nakskov Mejeri 1916. Formand for Nakskov Landsogns Foredragsforening 1916—18, Medlem af Bestyrelsen og Næstformand for Skytteforeningen 1916, Medlem af Amtsbestyrelsen for Maribo Amts Skytteforening 1930.



Andersen, Anders Christian, f. 17. Dec. 1878 i Horsens pr. Langholt, Søn af Husmand Jens Peder Andersen og Hustru Kirsten Marie, f. Jensen. Gift 28. Aug. 1908 med Kathrine Kirstine A., f. Jensen.

Uddannet ved Landvæsen, Landmand 1892—1913, Mælkehandler for Avlsbrugernes Mejeri, Nørre Sundby, 1913.



Andersen, Anton, f. 16. Aug. 1901 i Grave Sogn, Søn af Landmand Peter Chr. Andersen og Hustru Marie, f. Jensen. Gift med Gunhild A., f. Nielsen.

Elev paa Ljørring A/M 3 Aar, paa Dalum Landbrugsskoles Mejeri 1 Aar, Mejerist, A/M Korsvej 1 Aar, Vikar i Ringkøbing Amt i 2 Aar, Mejerist, A/M Sørvad 1 Aar, Spjald

1 Aar, Mælkehandler for A/M Korsvej, Silkeborg, i 4 Aar.



Andersen, Axel, f. 19. Sept. 1891 i Hverring Sogn, Søn af Gaardejer Joh. Andersen og Hustru Kristine, f. Jørgensen. Gift 10. Juni 1915 med Anna A., f. Jørgensen.

Uddannet ved Landvæsen og Handel, Vognmand i Grejsdalen 1917, Mælkehandler for Mejeriet Ficara, Vejle, 1917.

Andersen, Chresten Martin, f. 17. Dec. 1892 i Tjæreby, Vor Frue Sogn, Søn af Husmand Anders Andersen og Hustru Johanne, f. Nielsen. Gift 18. Maj 1923 med Birthe A., f. Petersen.

Uddannet ved Landvæsen, Mælkehandler 1925.

Andersen, Christian, f. 7. Okt. 1860 i Kirke Værløse, Søn af Klokker Anders Jørgensen og Hustru Dorthe. Gift 17. Okt. 1880 med Hansine A., f. Rasmussen.

Arbejdsmand i Kirke Værløse, Mælkeriarbejder paa Kirke Værløse Mejeri 1927.

Andersen, Chr., f. 29. Jan. 1880 i Hammelev, Søn af Anders Hansen og Hustru Anna Marie, f. Andersen. Gift 4. Nov. 1904 med Fransine A., f. Petersen.

Mælkehandler for Centralmejeriet i Haderslev 1912.

Andersen, Christian Carl, f. 8. Juli 1908 i Finnerup Sogn, Søn af Carl Andersen og Hustru Emma, f. Larsen.

Uddannet som Gartner, Mælkehandler for Bregningegaard Mejeri, for Hallebygaardens Mejeri 1929.

Andersen, Einer, f. 10. Okt. 1907 i Odder, Søn af Gasværksarbejder Anders Peter Andersen og Hustru Rasmine, f. Christensen.

Chauffør 1925—29, Mælkeforhandler i Odder for Rodstenseje H/M 1929.



Andersen, Eli, f. 25. Marts 1879 i Mollerup, Søn af Gaardejer Jens Peter Andersen og Hustru Else Marie, f. Styrk. Gift 27. Juni 1915 med Sørine Nielsine A., f. Thomsen.

Uddannet ved Landvæsen, Mælkehandler for Esbjerg Mælkeforsyning 1928.

Andersen, Emanuel Valdemar, f. 13. Jan. 1895 i Gudumholm, Søn af Møller Niels Lauritz Andersen og Hustru Anna Marie, f. Jøhnson. Gift 29. Nov. 1920 med Johanne Birgitte A., f. Larsen.

Uddannet ved Landvæsen, Landmand 1900—30, Mælkehandler for Dania Mejeri, Aalborg, 1930.



Andersen, Emil Alfred, f. 3. Jan. 1910 i Hillerød. Hjemmearbejder paa Usserød Flødefabrik 1925.

Andersen, Fritz Vilhelm, f. 15. Aug. 1896 i Kalby pr. Olstrup, Søn af Gaardejer Jens Peter Andersen og Hustru Ane Margrethe, f. Hansen. Gift 17. Nov. 1929 med Elisabeth Marie A., f. Larsen.

Elev, Hellested A/M, Nordstevns A/M, Mejerist, Horreby A/M, Næstved Mejeri, Køge Mejeri. Mælkeforhandler for Rosenkilde A/M, Fakse, 1922.



Andersen, Hans Christian, f. 23. Marts 1884 i Skelskør, Søn af Fragtkører Ole Andersen og Hustru Karoline, f. Skov Nielsen. Gift 10. Febr. 1907 med Petra A., f. Corfitzen.

Uddannet som Bager, Mælkehandler for De forenede Mejerier, Aarhus, 1918. Medlem af Hovedbestyrelsen for Mælkeriindustriarbejdernes Forbund 1929, Formand for Forbundets Aarhus-Afdeling 1929, Medlem af Repræsentantskabet for Arbejdernes Boligforening.



Andersen, Hans Christian, f. 22. Juni 1898 i Vordingborg, Søn af Vognmand Anders Andersen og Hustru Hanne, f. Hansen. Gift med Margrethe A., f. Hansen.

Vognmand, Mælkehandler i Vordingborg for Masnedsund Fællesmejeri 1921.

Andersen, Hans Christian, f. 25. Marts 1891 i Sørup, Søn af Kaptajn Hans Christian Andersen

og Hustru Kirstine, f. Jensen. Gift 1. Febr. 1923 med Fanny A., f. Petersen.

Uddannet ved Handel og Landbrug, Foderme-ster, Brødkusk, Mælkehandler for Svendborg Mælkeforsyning og Ostefabrik 1922. Medlem af Egense Sogneraad 1931.



**Andersen, Hans Poul-
sen**, f. 5. Jan. 1896 i Bor-
drup, Søn af Gaardejer
Andreas Boye Andersen
og Hustru Else Poulina, f.
Poulsen. Gift 14. Dec. 1921
med Valborg A., f. Han-
sen.

Uddannet som Mejerist,
Bestyrervikar paa Isager
A/M 1917, Mejerist, Turup
og Skamby A/M, paa Da-
lum Mælkeriskole 1920—

21, Mejerist paa flere Mejerier, Mælkehandler i
Odense for Dalum Landbrugsskoles Mejeri 1925,
tillige Indehaver af Købmandsforretning.



Andersen, Harald f. 1.
Sept. 1893 i Tjæreborg,
Søn af Møller Hans An-
dersen og Hustru Kirsti-
ne, f. Thygesen. Gift 5.
Okt. 1925 med Esta A., f.
Rasmussen.

Ved Landvæsen 1907—
24, Chauffør og Mælke-
handler for Ubberud A/M
v. Odense 1924.



Andersen, Henry, f. 21.
Nov. 1903 i Strøby, Søn af
Smed H. P. Andersen og
Hustru Maren A., f. Peter-
sen.

Ved Landbrug, Chauffør
paa Hvissinge Mejeri
1929.

Andersen, Henry, f. 24. Jan. 1909 i Fredens-
borg, Søn af Remissearbejder Hans Peter Ander-
sen og Hustru Sofie Johanne, f. Sørensen.

Mælkehandler for Hørsholm Mælkekompagni
1923—29, for Helsingør Mælkekompagni 1929.

Andersen, Jens Frederik, f. 23. Aug. 1895 i St.
Karlsminde, Søn af Parcellist Frederik Andersen
og Hustru Mariane, f. Olsen. Gift 30. Okt. 1915
med Laura A., f. Nielsen.

Landmand 1909, Parcellist og tillige Kusk paa

Hundested Mejeri. Bestyrer for Thorup Brugs-
forening 1919—23.



Andersen, Jens Karl, f.
19. Sept. 1875 i Kolding,
Søn af Landbruger Peter
Thomsen Andersen og Hu-
stru Karen, f. Nevel. Gift
19. Sept. 1907 med Laura
Jacoba A., f. Lauritzen.

Mælkehandler 1900, kørt
for »Petersbjerggaard«
1900—02, Brandrupdam
A/M 1902, Landejendom
1909. Medlem af Bestyrel-

sen for Mælkeriindustriarbejdernes Forbunds
Kolding Afd. 1930.



**Andersen, Jens Skov-
gaard**, f. 19. April 1908 i
Skalbberg, Søn af Gaard-
ejer Jens Andersen og Hu-
stru Marie, f. Skovgaard.
Gift 4. Jan. 1931 med Jo-
hanne A., f. Nielsen.

Uddannet ved Landvæ-
sen 1922—27, i Argentina
1927—30, Mælkehandler i
Odense for A/M Sande-
rum 1930.



Andersen, Johannes, f.
27. Febr. 1894 paa Vester
Kærby Mark, Søn af Hus-
mand Anders Andersen og
Hustru Laurine Mathea, f.
Mathiesen. Gift 15. Juli
1922 med Elna Kathrine
A., f. Sørensen.

Uddannet ved Landvæ-
sen, Salg af Fedevarer
indtil 1930, Mælkeforhand-
ler for Aasum A/M ved
Odense 1931.



Andersen, Johannes, f.
15. Sept. 1900 i Jordløse,
Søn af Husejer Lars An-
dersen og Hustru Gerda,
f. Larsen. Gift 12. Febr.
1927 med Edith A., f. Niel-
sen.

Uddannet i Kolonial-
branchen, Indehaver af
Kolonialforretning i Oden-
se 1927—30, Mælkefor-
handler smst. for Aasum
A/M 1930.



Andersen, Johannes Christoffer, f. 9. Jan. 1903 i Odense, Søn af Husmand Rasmus Andersen og Hustru Anna, f. Rasmussen. Gift 4. Marts 1927 med Ellen A., f. Christensen.

Uddannet ved Gartneri, Gartner til 1927, Mælkeforhandler for Sanderum A/M v. Odense 1927.

Andersen, Julius, f. 23. Dec. 1906 i Grarup pr. Brande, Søn af Statshusmand Jens Andersen og Hustru Marie, f. Jørgensen.

Uddannet ved Landvæsen, ved Landvæsen indtil 1930. Mælkeforhandler for Langkær A/M 1930.

Andersen, Jul. Fr., f. 25. Marts 1879 i Viby, Søn af Husmand Jacob Andersen og Hustru Bertha Marie, f. Pedersen. Gift 1. Maj 1915 med Thyra Asta A., f. Christensen.

Elev, Borum A/M, Mejerist, Tikøb A/M, Vejle Mælkeforsyning, Nr. Nissum A/M, Tikøb A/M, Ørslev A/M, Aakilde A/M, Aastrup A/M, Flemløse A/M, paa Ladelund Mælkeriskole 1909—10, Mejerist, Henne A/M, Varde A/M, Avlsbruger, og Mælkehandler for Varde A/M 1916.



Andersen, Karl, f. 15. Maj 1903 i Gerning Sogn, Søn af Gaardejer Erik Andersen og Hustru Nicoline, f. Jensen. Gift 22. Marts 1927 med Petra A., f. Nielsen.

Uddannet ved Landvæsen, Mælkehandler for Viborg A/M 1927.

Andersen, Mads Schou, f. 22. Aug. 1878 i Serup, Søn af Muremester Chr. Andersen og Hustru Ane A., f. Madsen. Gift 24. Maj 1922 med Olga A., f. Hansen.

Kusk, Ekspedient ved Fedevareforretning i København 1908—18, Chauffør paa Mælkeriet Slangerup 1920.



Andersen, Marinus Frøkjær, f. 25. Febr. 1894 i Hillerslev, Søn af Landmand Anders Kloster Andersen og Hustru Marie, f. Larsen.

Uddannet ved Landvæsen, Slagteriarbejder i

København 1916—22, Boelsmand i Filsted fra 1922, Mælkehandler for Filsted Andelsmejeri fra 1929.



Andersen, Marius Thorvald, f. 9. Sept. 1884 i Odense, Søn af Arbejdsmand Hans Jørgen Andersen og Hustru Kristiane, f. Johansen. Gift 7. Jan. 1906 med Karen A., f. Larsen.

Uddannet som Snedker 1898—1901, arbejdet forsk. Steder 1901—26, Mælkehandler i Odense for Sanderum A/M 1926.

Andersen, Nicolaj, f. 27. Okt. 1888 i Hvidbjerg, V. Aa, Søn af Gaardbestyrer Jens Andersen og Hustru Mette, f. Jensen. Gift 11. Febr. 1913 med Anine A., f. Spangaard.

Elev, Rosvang H/M, A/M Morup Mølle, Mejerist, Hundborg A/M, Mælkeforhandler i Odense for Sanderum A/M 1931.



Andersen, Niels Christian, f. 2. Marts 1897 i Svallerup, Søn af Husmand Jens Christian Andersen og Hustru Thora, f. Christensen. Gift 8. Aug. 1922 med Olga A., f. Petersen.

Uddannet ved Landvæsen, Mælkehandler for Kalundborg A/M 1924.



Andersen, Niels Ditlev, f. 1. Sept. 1902 i Gauerslund Sogn, Søn af Radioforhandler Karl Andersen og Hustru Mette Margrethe, f. Madsen. Gift 12. Aug. 1928 med Anna Mathilde A., f. Hansen.

Uddannet paa Savværk, Mælkeforhandler for Sønderbro Mejeri, Horsens, 1928.

Andersen, Niels Peter Johannes, f. 29. Jan. 1888 i Ore, Søn af Husmand Mads Andersen og Hustru Maren, f. Rasmussen. Gift 5. Sept. 1920 med Marie Amalie A., f. Rasmussen.

Uddannet som Mejerist paa Ore A/M, Mejerist paa flere Mejerier i Tyskland, Mælkehandler for Mejeriet Pasteur i Odense indtil 1925, selvstændig Mælkehandler med Udsalg 1925.

Andersen, Niels Peter, f. 15. Aug. 1891 i Nyby, Tølløse Sogn, Søn af Husmand, Amtsvejmand Lars Peter Andersen og Hustru Maren Kirstine, f. Nielsen. Gift 11. Nov. 1916 med Marie A., f. Nielsen.

Uddannet ved Landvæsen, Reservepolitibetjent i Holbæk, Arrestbetjent, Bestyrer af Tveje Merløse Mejeriudsalg i Holbæk 1921; tillige Mælkehandler.



Andersen, Oscar Carl Emil Lind, f. 25. Marts 1894 i Sporup v. Hammel, Søn af Skræder Rasmus Hansen og Hustru Clara Alexandrine, f. Lind Andersen. Gift med Emilie A., f. Christensen.

Chauffør paa Kulkompaniet, paa De forenede Mejerier, Aarhus, 1924.

Andersen, Peter, f. 19. Febr. 1877 i Vive, Søn af Boelsmand, Anders Chr. Christensen og Hustru Else Kirstine, f. Jensen. Gift 28. Febr. 1905 med Kirstine A., f. Poulsen.

Ved Landvæsen 1891—1900, Slagter 1900, tillige Boelsmand 1920. Mælkeforhandler for Assens A/M 1930. Formand for Socialdemokratisk Vælgerforening 1917—18, Sogneraadmedlem 1917—1921.



Andersen, Peter Emil, f. 6. Juli 1902 i Vordingborg, Søn af Vognmand Anders Andersen og Hustru Hanne, f. Hansen. Gift med Ida Elisabeth A., f. Poulsen.

Vognmandskusk i Vordingborg, Mælkehandler smst. for Masnedsund Fællesmejeri 1927.

Andersen, Peter Martinus, f. 8. Marts 1900 i Ravnstrup, Søn af Baneformand Niels Andersen og Hustru Karen Marie, f. Jensen. Gift 3. Nov. 1927 med Lydia A., f. Damsgaard.

Elev paa Mejeriet Vestenby 1914—15, Vejby 1915—16 og Aasum-Seden 1916—18, Mejerist, Vesterhæsing 1918—19, Vestenby 1919—20, Tylstrup 1920—21, Vemb 1921—22, paa Ladelund Mælkeriskole 1922—23, Mejerist, Tylstrup 1923—25, paa Tørmælksfabriken i Nr. Sundby 1925—26, Mejeriet Phønix, Aalborg, 1926—29, Vikar 1929—30, Mælkehandler i Hadsund for Visborggaard H/M 1930. Indehaver af Mejeriudsalg.



Andersen, Rasmus, f. 17. Juli 1893 i København, Søn af Vognmand Rasmus Andersen og Hustru Charlotte, f. Svendsen. Gift 28. Maj 1925 med Esther A., f. Svendsen.

Vognmand 1909—26. Mælkehandler og Chauffør for Klostermosegaards Mejeri v. Helsingør 1926.



Andersen, Rasmus Bach, f. 5. Marts 1880 i Borre, Søn af Skrædermester Hans Andersen og Hustru Øllegaard, f. Laursen. Gift 23. Maj 1909 med Krestine Jensine A., f. Bruhn.

Mejerist, Holbæk Mejeri 1896—98, Nyvang v. Randers 1898—1900, Søbæk 1900—01, Boruplund 1901—02, Baunkilde 1902—04, Nøddelund 1904—05, Bøstrup 1905—06, Trochs Ostefabrik, Snertinge, 1906—07, Mælkehandler i Kolding 1907—10, Alfa Margarinefabrik 1910—16, Brødstrup 1916—26, Mælkehandler i Aarhus for Mundelstrup Mejeri 1926.



Andersen, Rasmus Peter, f. 1. Sept. 1895 i Nordenbro, Søn af Husmand Hans Andersen og Hustru Caroline, f. Petersen. Gift 19. April 1901 med Rasine A., f. Nielsen.

Uddannet ved Landvæsen, Fisker, Mælkehandler for Sønderbro Mejeri, Bagenkop, Langeland, 1910. Indehaver af Købmansforretning 1928.



Andersen, Rasmus Peter, f. 21. Sept. 1907 i Brorup, Søn af Gaardejer Anders Peter Andersen og Hustru Jørgine, f. Laursen.

Ved Landvæsen 1921—30, Mælkehandler for A/M Egedal v. Lundum 1930.



Andersen, Severin, f. 23. Febr. 1890 i Refsvindinge, Søn af Møller Lars Ch. Andersen og Hustru Jensigne, f. Jensen Lund. Gift 4. Maj 1918 med Rasmine Marie A., f. Hansen.

Ved Landvæsen 1904—14, paa Høng Højskole 1911—12, Kusk 1914—19, Mælkehandler i Odense for Sanderum A/M 1919.

Revisor i Danske Undermejeristers Forbund, Odense Afdeling, 1921—23.



Andersen, Viggo, f. 17. Dec. 1886 i Møballe, Katstrup Sogn, Søn af Gaardejer Anders Andersen og Hustru Ane Katrine, f. Sørensen. Gift 15. Nov. 1907 med Johanne A., f. Bech.

Uddannet ved Landvæsen, Mælkehandler for Horsens Mejeri 1925—30, selvstændig Mælkehandler 1930. Formand for Mælkeindustriarbejdernes Forbund, Horsens Afdeling, 1930.



Andersen, Svend Vilhelm, f. 2. Okt. 1901 i Svendborg, Søn af Mælkehandler Hans Carl Andersen og Hustru Laura Hansigne, f. Pedersen. Gift 29. Maj 1926 med Astrid Helene A., f. Nielsen.

Uddannet som Former, Mælkehandler for A/M Svendborg 1924. Formand for Kuskenes Forening

»Enigheden« for Svendborg og Omegn.



Andersen, Willy Leonhard, f. 30. Aug. 1909 i Agersted, Søn af Arbejdsmand Jens Chr. Andersen og Hustru Hertha Kathrine Marie Poulsen. Gift med Elly Sylviane A., f. Thomsen.

Mælkehandler for Mejeriet Taarnborg, Aalborg, 1930.

Andersen, Thomas Martin Chr., f. 5. Juni 1887 i Smørumovre, Søn af Tækkemand Ole Andersen og Hustru Ane Marie A., f. Thomsen. Gift 7. Maj 1910 med Anna Marie A., f. Petersen.

Ved Landvæsen 1901—15, Kusk paa Jægersborg Mejeri 1915—18, Dronninggaards Mejeri 1918.

Andersen, Thorkild, f. 8. Okt. 1909 i Ringkøbing, Søn af Agent Laurits Andersen og Hustru Maria, f. Eriksen.

Uddannet i Kolonialbranchen, Chauffør, Mælkeforhandler for Ringkøbing A/M 1930.



Andreassen, Anders, f. 20. Nov. 1872 i Gullev, Søn af Landmand Anders Erik Andreassen og Hustru Helene Marie, f. Christensen. Gift med Mariane A., f. Nielsen.

Uddannet ved Landvæsen, Mælkehandler for Nøddelund A/M v. Bjertringbro 1925.

Andreassen, Andreas Christian, f. 21. Aug. 1899 i Rind, Søn af Landmand Jacob Christian Andreassen og Hustru Kirstine, f. Larsen. Gift 27. Sept. 1923 med Marie Matine A., f. Olsen.

Uddannet ved Landvæsen, selvstændig Mælkehandler, Isenvad Mejeri v. Ikast, 1927.



Andersen, Victor Hartvig, f. 6. Marts 1905 i København, Søn af Arbejdsmand Jørgen Andersen og Hustru Theodora, f. Wichmann. Gift 4. Aug. 1928 med Christine A., f. Thunø.

Uddannet som Chauffør, Mælkekusk paa Ballerup Mejeri siden 1926.



Andreassen, Arent Peter Poul, f. 24. Marts 1905 i Helsingør, Søn af Kranfører Th. Andreassen og Hustru Marie, f. Pedersen. Gift 24. Maj 1930 med Marie A., f. Christensen.

Fisker 1919—28, Kusk paa Centralmejeriet i Helsingør 1928.



Andreasen, Christian, f. 1. Aug. 1888 i Aasted, Søn af Gaardejer Thomas Chr. Andreasen og Hustru Ane Tomine A., f. Sørensen. Gift 10. Jan. 1915 med Lydia A., f. Hansen.

Uddannet ved Landvæsen, Forpagter 1922, Mælkehandler for Mejeriet Ørkild, Svendborg, 1931.

Andreasen, Chr. Hartvig, f. 17. April 1907 i Svendstrup v. Aalborg, Søn af Husmand Jens Andreasen og Hustru Krestine, f. Christensen.

Ved Landvæsen 1921—30, Mælkehandler for Mejeriet Fremtiden, Aalborg, 1930.

Andresen, Hans Peter, f. 5. Juli 1899 i Tønder, Søn af Arbejdsmand Broder Ditrich Andresen og Hustru Elsiné, f. Møller. Gift 25. Jan. 1925 med Kristine Marie A., f. Lønne.

Uddannet ved Landvæsen, selvstændig Mælkeforhandler i Tønder 1922.

Anthonsen, Lars Peter, f. 14. Sept. 1867 i Sigerslev Vester, Søn af Parcellist Niels Anthonsen og Hustru Karen, f. Petersdatter. Gift 4. Dec. 1894 med Anna Alexandra A., f. Jensen.

Ved Landvæsen 1881—1911, Arbejdsmand 1911—21, Mælkehandler for A/M Godthaab, Frederiksværk, 1921. Medlem af Bestyrelsen for Dansk Arbejdsmands Forbunds Frederiksværks Afdeling 1908—15.

Arevad, Jørgen Christensen, f. 18. Juli 1901 i Arevad pr. Brande, Søn af Gaardejer Chr. Peter Christensen Arevad og Hustru Ane, f. Madsen. Gift 3. Nov. 1929 med Marie A., f. Petersen.

Uddannet ved Landvæsen, Vognmand i Brande 1918—28, Mælkeforhandler for Langkær A/M v. Brande 1928.

Astrup, Andreas Petersen, f. 12. Marts 1894 i Ungstrup, Søn af Jens Peter Astrup og Hustru Elina, f. Rasmussen. Gift med Marie A., f. Jensen.

Uddannet ved Landvæsen, Mælkehandler for Silkeborg Mejeri 1928.

Astrup, Ejner, f. 20. Febr. 1897 i Ørting, Søn af Arbejdsmand Mikkel Peter Astrup og Hustru Nielsigne, f. Christiansen. Gift 31. Aug. 1919 med Karen Marie A., f. Olsen.

Murerarbejdsmand 1919—31, Mælkehandler for Aaholm A/M 1931. Formand for Arbejdsmandenes Fagforenings Odder Afdeling 1928.

Axen, Theodor Johan Hermann, f. 25. Dec. 1901 i Esbjerg, Søn af Barbermester Carl Axen og Hustru Nicoline, f. Schultz. Gift 29. April 1927 med Benedikte A., f. Hallin.

Uddannet som Tjener, Tjener indtil 1924, Mælkehandler for Skovsgaarde A/M v. Nymark 1924.

Bach-Petersen, Christen, f. 8. Aug. 1869 i Søby, Randers Amt, Søn af Gaardejer Anders Petersen og Hustru Anna Katrine, f. Mikkelsen. Gift 6. Juni 1891 med Karen Kirstine B.-P., f. Madsen.

Uddannet ved Landvæsen og Mejeribrug, Elev paa Bellingebro Mejeri, Mælkehandler i Odense 1891, selvstændig 1924, Indehaver af Mejeriudsalg og 2 Biler kørende i Byen. Fhv. Formand for Mælkehandlernes Forening i Odense ca. 10 Aar. Medlem af Hovedbestyrelsen for Mælkeriindustriarbejdernes Forbund 1919—24.

Bak, Jens, f. 5. Maj 1887 i Kjellerup, Søn af Landmand Andreas Bak og Hustru Anna, f. Sørensen.

Uddannet ved Landvæsen, Elev paa Vallekilde Højskole 1911—12, Mælkehandler for Kjellerup A/M fra 1921.



Bang, Vald, Aug., f. 23. Juni 1902 i Holsted, Søn af Musiker Vilh. Bang og Hustru Kathrine, f. Jørgensen. Gift 14. Maj 1931 med Anna B., f. Hansen.

Elev paa A/M Krage-mose 1919—22, Fuglsang 1922—23 og Fredsholm 1923, Mejerist paa Assens A/M 1923—24, Trifolium, Haslev, 1924, Vikar 1924—25, Mejerist, Høng A/M

1925—26, Portør paa Nakskov Sygehus 1926—29, Kusk paa F/M Fredsholm 1929.



Bang-Petersen, Morten Ove, f. 29. Marts 1903 i Sandby, Maribo Amt, Søn af Gaardejer Christian Krøyer Petersen og Hustru Marie, f. Bang. Gift 12. Maj 1928 med Marie Kristine P., f. Olsen.

Mælkehandler i Odense for Ejby A/M 1927. Næstformand for Mælkeriindustriarbejdernes Forbund, Odense Afdeling.



Bech, Anders Thomsen, f. 27. Okt. 1877 i Hedensted, Søn af Landmand Thomas Nielsen og Hustru Petra Rikke, f. Nielsen. Gift med Kirstine B., f. Christiansen.

Bestyrer af Alderslyst Forsamlingshus 1920—28, Mælkehandler for Alderslyst Mejeri, Silkeborg, fra 1928.

Bech, Bernhard Johs., f. 14. Aug. 1894 i Landet-Ryde, Søn af Husmand Julius Bech og Hustru Wilhelmine, f. Jørgensen. Gift 7. Marts 1920 med Agnes B., f. Henriksen.

Ved Landvæsen 1908—21, Chauffør paa Sækjøbning F/M 1921. Formand for den lokale socialdemokratiske Vælgerforening 1924—25.

Bech, Kristoffer Jørgensen, f. 21. Sept. 1875 i Raarup, Søn af Træskomager Rasmus Jørgensen Bech og Hustru Karen Marie, f. Sørensen. Gift 21. Sept. 1902 med Andrea B., f. Jensen.

Ved Landvæsen, Mælkehandler ved Horsens Mejeri 1916.



Beck, Hans Peter, f. 27. Nov. 1886 i Gauerslund, Søn af Boelsmand Mads Hansen Beck og Hustru Ane, f. Carlsen. Gift 11. Dec. 1920 med Augusta B., f. Nielsen.

Ved Landvæsen 1900—03, paa Frederiksdal Mejeri 1903—07, Kusk paa Dronninggaard Mejeri 1907. Formand for Klubben 1923—26.

Behrend, Chr. Nicolajsen, f. 2. Febr. 1899 i Sdr. Bjært Sogn, Søn af Arbejdsmand P. Nicolajsen og Hustru Christine, f. Beyerholm. Gift 9. April 1925 med Elisabeth B., f. Nielsen.

Mælkehandler for Bramdrupdam A/M 1925. Driver tillige Vognmadskørsel.

Beier, Frands, f. 28. Juni 1897 i Sejstrup, Søn af Arbejdsmand Jens Hansen Beier og Hustru Gunder Dorteia, f. Thygesen. Gift 19. Aug. 1923 med Johanne Elisabeth B., f. Rasmussen.

Kusk paa Esbjerg Mælkeforsyning 1913—17, Mælkehandler samme Sted 1917, Mælkeudsalg 1921.

Bengaard, Herluf, f. 21. Jan. 1904 i Balling, Søn af pens. Lærer Frederik Bengaard og Hustru Anna Marie, f. Jepsen.

Uddannet ved Landvæsen, Elev paa Vestbirk Højskole 1924—25, Mælkehandler for Balling A/M 1930.

Bengtzen, Andreas, f. 21. Dec. 1907 i Skaade, Søn af Arbejdsmand Søren Nielsen Bengtzen og Hustru Marie Katrine, f. Christensen.

Arbejdsmand, Mælkehandler for Vesterbro Mejeri i Aarhus 1931.



Bengtzen, Søren Marius, f. 15. Jan. 1902 i Langballe i Maarslet Sogn, Søn af Arbejdsmand Søren Nielsen Bengtzen og Hustru Marie Katrine, f. Christensen. Gift 5. Nov. 1925 med Anna Margrethe B., f. Nielsen.

Uddannet ved Landvæsen, Mælkehandler paa Mejeriet Vesterbro i Aarhus 1924. Medlem af Bestyrelsen for Forbundets Aarhus Afdeling 1929.

Bentzen, Osvald Marinus, f. 29. Nov. 1883 i Draaby, Søn af Gaardejer Ole Bentzen og Hustru Mariane, f. Jensen. Gift 3. Nov. 1911 med Signe B., f. Christensen.

Uddannet ved Landvæsen, Mælkeforhandler for De forenede Mejerier, Aarhus, siden 1915.



Berg, Carl, f. 31. Marts 1896 i Aastrup, Haderslev, Søn af Proprietær Anthon Berg og Hustru Kathrine, f. Callesen. Gift 12. Maj 1925 med Laura Mette B., f. Hansen.

Uddannet ved Landvæsen, Gaardejer ved Kongerslev v. Aalborg, Engros Chauffør paa Mejeriet Stassano i Taastrup 1931.



Berth, Axel, f. 19. Maj 1890 i Longelse Sogn, Langeland, Søn af Fiskeriforpagter Peter Carl Berth og Hustru Signe, f. Hansen. Gift med Alvira B., f. Hansen.

Elev paa Godthaab A/M, paa Dalum Mælkeriskole 1912—13, Mejerist paa A/M Krummerup v. Fuglebjerget, Fodby v. Næstved, Errindlev v. Rødby, Lunds-

høj v. Fuglebjerg, Næsby v. Skoven, Mejerist og Mælkehandler paa Høng A/M fra 1921.



Berthelsen, Johannes Witthaus, f. 17. Nov. 1888 i Jordløse, Holbæk Amt, Søn af Skrædermester Henrik Bertelsen og Hustru Clara, f. Witthaus. Gift 26. Maj 1915 med Anna B., f. Jensen.

Uddannet ved Landvæsen, Mælkehandler i Slagelse for Mejeriet Landsogn 1920.

Bertram, Jeppesen, f. 17. Juli 1883 i Lindknud, Søn af Husmand Anders Bertram og Hustru Signe, f. Larsen. Gift 6. Sept. 1914 med Signe B., f. Olsen.

Uddannet ved Landvæsen, Mælkehandler for Brørup A/M 1913.

Bilgrau, Anker Christian, f. 1. Aug. 1899 i Grønbæk Sogn, Søn af Landmand Laurits Bilgrau og Hustru Kristine, f. Andersen. Gift med Marie B., f. Christiansen.

Murerarbejdsmand, Bestyrer af Landejendom i Grønbæk Sogn 1918—26, Mælkehandler for Ans A/M fra 1930.

Bitsch, Anker, f. 18. Juli 1902 i Rørdal, Søn af Bødker O. Bitsch og Hustru Karoline, f. Danielsen. Gift 6. Juni 1925 med Andrea B., f. Sørensen.

Elev paa A/M Kronborg, Dalby Over, Brøndum Mejeri og Sønderholm Ny Mejeri, Mejerist, A/M Biersted, Drastrup og paa Vejgaardens Mælkeforsyning, Mælkekusk paa sidstn. 1925—27, paa Bøgesteds Mejeri, Hjørring, 1927—28, Mælkehandler for Børglum Kloster Mejeri 1928.



Bjerregaard, Marlo, f. 17. Nov. 1902 i Vester Kippinge, Søn af Vognmand Bjerregaard, Skerne, og Hustru Laura, f. Nielsen. Gift 8. Maj 1925 med Agnes B., f. Andersen.

Vognmand, Mælkehandler for Mejeriet Fremtidsaab, Nr. Alslev, 1930.



Bjerring, Mads, f. 14. Okt. 1880 i Brendstrup, Søn af Arbejdsmand Peter Bjerring og Hustru Mette Johanne, f. Madsen. Gift 22. Juli 1908 med Henriette B., f. Sørensen.

Spandevasker paa A/S Den danske Kondenseringsfabrik i Horsens fra 1921.



Bjørn, Anders Peter, f. 7. Dec. 1886 i Farre, Søn af Boelsmand Anthon Andersen Bjørn og Hustru Mette Marie, f. Eriksen. Gift 24. Juli 1912 med Kirstine B., f. Mikkelsen.

Købmand 1909—28, Mælkehandler for Mosevang A/M 1928.



Blenning, Kai Charles, f. 6. Dec. 1893 i København, Søn af Bryggeriarbejder Oluf Jochumsen og Hustru Maria Augusta, f. Preisler. Gift 30. Aug. 1918 med Elvira B., f. Olsen.

Uddannet som Orgelbygger 1909—1921, Mælkekusk paa Hørsholm Mælkekompani 1921.

Boesen, Aage Marius, f. 27. Dec. 1901 i Vanthore, Maribo Amt, Søn af Husmand Ludvig Boesen og Hustru Maren, f. Kamper.

Elev, Vanthore A/M, Hjortebjerg A/M, Fremtidshaab A/M, paa Dalum Mælkeriskole 1927—28, Mejerist, Majbølle A/M, Thoreby A/M, A/M Nutiden, Bøgelund A/M, St. Merløse A/M. Mælkehandler for egen Regning 1930.



Blomgreen, Peter, f. 2. Okt. 1900 i Egersund, Søn af Fisker Peter Blomgreen og Hustru Dorthea, f. Nielsen. Gift 24. Dec. 1925 med Astrid B., f. Schmidt.

Uddannet ved Landvæsen, Landmand til 1923, Mælkehandler fra 1923.



Bonde, Jacob Clausen, f. 9. Sept. 1898 i Sundsmark, Søn af Husmand Claus Clausen Bonde og Hustru Sofie, f. Thomsen. Gift 13. Marts 1924 med Anna Kathrine B., f. Cordzen.

Uddannet ved Landvæsen, Mælkeforhandler for Sønderborg A/M siden 1925.



Brandsborg, Manfred, f. 4. Jan. 1912 i Esbjerg, Søn af Arbejdsmand J. P. Brandsborg og Hustru Else, f. Iversen.

Mælkedreng paa Mejeriet Trekløver, Esbjerg, 1926, Mælkehandler s. St. fra 1930.



Bonnet, S. K., f. 19. Jan. 1897 i Dybe, Søn af Landmand Jens Bonnet og Hustru. Gift med Marie Magdalene B., f. Juhl.

Uddannet ved Landvæsen, Mælkehandler for A/M Vejle 1928.



Brandt, Jørgen, f. 18. Okt. 1871 i Sønderborg, Søn af Bødker Johs. Brandt og Hustru Anna Marie, f. Krüger. Gift med Kathrine Marie B., f. Petersen.

Handelsmand og Vognmand, Mælkehandler for Centralmejeriet i Sønderborg 1930.



Borgegaard, Martin Petersen, f. 3. Juli 1905 i Hundborg, Søn af Gaardejer Thomas Borgegaard og Hustru Marie, f. Madsen. Gift 11. Okt. 1925 med Jensigne B., f. Villadsen.

Uddannet ved Landvæsen, Mælkehandler for Hundborg Andelsmejeri 1931.



Breusch, Jens Peter Poulsen, f. 13. Sept. 1897 i Sønderby, Søn af Parcellist Ludvig Poulsen Breusch og Hustru Krestine. Gift 1. Dec. 1928 med Ella B., f. Sørensen.

Ved Landvæsen 1911—19, Kusk 1919—22, Chauffør 1922—25, Chauffør paa Frederikssund Mejeri fra 1925.

Borre, Johs.
Chauffør og Mælkehandler for Volshave A/M. Formand for Den radikale Vælgerforening i Søllested 1929.

Boustrup, M.
Hjemmearbejder paa Sanderum A/M v. Odense.



Brage-Michelsen, Eyvind, f. 22. Juni 1903 i Stausø, Søn af Købmand N. M. Michelsen og Hustru Anna Petrine, f. Andersen. Gift 7. Juli 1927 med Emmy B., f. Borch.

Uddannet ved Handel, Mælkehandler for Mundelstrup A/M 1927—28, paany 1930.



Brink, Christian, f. 12. Juni 1890 i Ræhr, Søn af Landmand Poul Brink og Hustru Maren, f. Larsen. Gift 5. Maj 1916 med Kirstine B., f. Mikkelsen.

Uddannet ved Landvæsen, Boelsmand i Tingstrup 1918, Mælkehandler for Thisted A/M 1926. Medlem af Bestyrelsen for Thisted Landsogns Husmandsforening 1921, Formand 1924.

Bruun, Carsten Nielsen, f. 9. Nov. 1906 i Vadium, Søn af Ole Nielsen Bruun, Gl. Lindholm, og Hustru Ane, f. Sørensen.

Repræsentant, Mælkehandler i Nr. Sundby for Mejeriet Taarnborg 1931.



Brøndum, Lars Christian, f. 20. Jan. 1896 i Arden, Søn af Gaardejer Niels Brøndum og Hustru Maren, f. Winther. Gift 28. Nov. 1920 med Martine B., f. Toft.

Elev, Gjeddesdal, Ravnkilde og Ørbæk A/M 1910—14, Mejerist 1914—19, paa Ladelund Mælkeriskole 1919—20, selvstændig Mælkehandler i Holstebro

og Ejer af 2 Mælkevogne, Indehaver af Brøndums Mælkeforsyning, Forhandler af Holmgaards Mejeriprodukter. Medlem af Hovedbestyrelsen for Mælkeriindustriarbejdernes Forbund.

Buchholz, Jørgen, f. 11. Nov. 1900 i Skovhuse, Søn af Gaardejer Knud Buchholz og Hustru Helene, f. Trans. Gift 29. Marts 1926 med Caroline B., f. Thomsen.

Uddannet ved Landvæsen, Mælkehandler for Knudrigsgades Mejeri, Aarhus, 1928.

Buhl, Jens Petersen, f. 9. Juli 1879 i Norup, Søn af Husmand Peder Buhl og Hustru Maren, f. Nikolajsen. Gift med Jensine B., f. Christensen.

Uddannet ved Landvæsen, Mælkehandler for A/M Vejle 1926.

Bundgaard, Mikkelt Christian, f. 14. Aug. 1902 i Bjerreby Sogn, Søn af Boelsmand Troslev Christensen og Hustru Marie Dusine, f. Jensen. Gift 18. Okt. 1929 med Gerda B., f. Jensen.

Uddannet som Mejerist 1918, Mejerist 1918—28, Mælkehandler for Nyborg Herregaardsmejeri 1928.

Busk, Jens, f. 6. Juli 1889 i Tøstrup, Søn af Husmand Niels Busk og Hustru Marie, f. Andersen. Gift 12. April 1925 med Elna B., f. Nielsen.

Ved Landvæsen 1903—17, ansat i Købmandsforretning 1917—25, Mælkehandler for Grenaa A/M 1925. Medlem af Bestyrelsen for Forsvarsbrødrene 1927.

Bus, Hermann, f. 25. Nov. 1905 i Assens v. Mariager, Søn af Husmand Niels Bach Bus og Hustru Margrethe, f. Hermansen. Gift 16. Aug. 1931 med Signe B., f. Nielsen.

Ved Landvæsen 1919—25, Mælkehandler for Assens A/M v. Mariager 1925.

Byllemos, Nis, f. 17. Marts 1882 i Smøl Mark, Søn af Gaardejer Lorenz Peter Byllemos og Hustru Grethe, f. Jessen. Gift 29. Juni 1909 med Regina Christine B., f. Christensen.

Uddannet ved Landvæsen, Landmand og Mælkeforhandler i Sønderborg for Broager A/M 1923.

Byrialsen, Jens, f. 9. Nov. 1882 i Vesterbølle, Søn af Husmand Søren Chr. Byrialsen og Hustru Anna Kathrine, f. Jensen. Gift 7. Nov. 1903 med Anna Marie B., f. Jensen.

Ved Landvæsen 1896—1910, Brolægger 1910—30, Mælkehandler for A/M Fælleslykke, Farsø, 1930. Medlem af Bestyrelsen for Farsø socialdemokratiske Vælgerforening 1914—29, for Farsø Sogns Sygekasse 1929.

Bæhr, Henrik, f. 4. Sept. 1892 i S. Kongerslev, Søn af Proprietær Rasmus Bæhr og Hustru Emilie, f. Hansen. Gift 4. Nov. 1926 med Ellen B., f. Skotte.

Elev, Ly F/M 1907—09, Fredsholm F/M 1909—11, Mejerist, Fredsholm F/M 1911—13, Smørmester paa Trifolium i Faxe 1913, Soldat 1913—15, Mejerist, Nakskov Ladegaards H/M 1915, Ly F/M 1915—17, paa Ladelund Mælkeriskole 1917—18, Bestyrer af Fredsholm F/M 1918—26, Ejer af Fredsholms F/M Mejeriudsalg i Nakskov 1926. Formand for Nakskov Mælkehandlerforening 1928—30.



Bæhr, Ulrich Zacho, f. 27. Aug. 1900 i Branderslev, Søn af Ægsamler Rasmus Bæhr og Hustru Emilie, f. Hansen. Gift 29. Okt. 1930 med Kristine B., f. Buch.

Ved Kolonialhandel 1914—24, Ægsamler 1924—27, Kusk i Nakskov for Fredsholm A/M 1927.



Bæk, Peter Dalstrup Christensen, f. 4. Juli 1903 i Aasted Sogn, Søn af Gaardejer Anton Bæk og Hustru Marie, f. Dalstrup. Gift 7. Juni 1925 med Nicolette B., f. Christensen.

Uddannet ved Landvæsen, Mælkehandler for Mejeriet Nordsalling 1926; driver tillige Landbrug.

Bækkeskov, Alexander, f. 21. Nov. 1880 i Rusland, Søn af Landmand Archip Bogdanoff og Hustru Efrasinja, f. Jaschinska. Gift 28. Sept. 1919 med Maria B., f. Maicher.

Arbejdet ved Elektricitetsbranchen 1919—31, Mælkekusk paa Køge Mejeri 1931.

Bødstrup, Marius, f. 19. Jan. 1891 i Sall, Søn af Gaardejer Jørgen Nielsen og Hustru Kirsten, f. Rasmussen. Gift 22. Nov. 1920 med Katrine B., f. Sørensen.

Uddannet ved Landvæsen, Vognmandskusk i Aarhus 1917—26, Mælkeforhandler for Skovby Nord A/M 1927.



Bøge, Andreas, f. 2. Maj 1889 i Ryde, Søn af Landmand Anders Bøge og Hustru Margrethe, f. Laugesen. Gift 2. Dec. 1919 med Kirstine B., f. Nielsen.

Uddannet ved Landvæsen, Mælkehandler for Skovlund Mejeri 1920, Gaardejer i Bjært pr. Vindeup 1926.

Bøttern, Martin, f. 5. Juli 1880 i True, Søn af Smedemester Martin Bøttern og Hustru Thora, f. Frederiksen. Gift 26. April 1906 med Marie Caroline B., f. Hvass.

Ved Landvæsen 1894—1900, hos forskellige Købmænd 1900—08, Laboratorie- og Gaardskarl paa Randers Kroneapotek 1908—17, Pedel paa Randers Realskole 1915—27, Mælkehandler for Randers A/M 1917. Medlem af Bestyrelsen for Mælkeriindustriarbejdernes Forbund, Randers Afdeling, 1930.

Carlsen, Carl Brændskov, f. 12. Juni 1905 i Tylstrup, Søn af Gaardejer Jens Carlsen og Hustru Andrea, f. Lund-Sørensen.

Uddannet ved Handel, paa Nørre Sundby Handelsskole 1917, Kusk paa Aalborg A/M 1930, Chauffør 1930.



Carlsen, Niels, f. 28. Jan. 1896 i Leborg, Søn af Husmand Jens Hansen Carlsen og Hustru Marca, f. Feld. Gift 8. Juni 1923 med Kirsten Marie C., f. Justesen.

Ved Landbruget til 19-Aars Alderen, derefter Elev paa Vejen A/M, Toft høj F/M og Videmark A/M (Hamme), Mejerist paa Vejen A/M, Snogbæk A/M, Ladelund Mælkeriskole 1921—22, paa Tandslet A/M, Fjordsminde A/M, Nordfyn, Chauffør paa Ballerup Mejeri 1924.

Christensen, Adelbert, f. 24. Juli 1905 i Hallum, Søn af Arbejdsmand Martinus Christensen og Hustru Christine, f. Christensen. Gift 7. Aug. 1928 med Jenny Marie C., f. Nielsen.

Uddannet ved Landvæsen, Mælkehandler for Mejeriet Dania, Hjørring, 1928, for Kathrinelund 1929.

Christensen, Aksel Møller, f. 26. Febr. 1894 i Gundsømagle, Søn af Arbejdsmand Johan Christensen og Hustru Kristine, f. Andreasen. Gift 1916 med Inger Elestrid C., f. Jensen.

Uddannet ved Mejerivæsen, Mælkehandler for Brokilde A/M 1928.



Christensen, Albert Lars, f. 2. Nov. 1907 paa Gerskov Mark, Søn af Gartner Mads Christensen og Hustru Erika, f. Pedersen.

Uddannet ved Landvæsen 1921—30, Mælkehandler for Ejby A/M v. Odense 1930.

Christensen, Alfred, f. 9. Juni 1900 i Lynge, Søn af Banearbejder Chr. Christensen og Hustru Jensigne, f. Nielsen.

Uddannet ved Landvæsen 1914—30, Kusk paa Mørdrup F/M 1930.



Christensen, Anders, f. 22. April 1894 i Bjergby, Søn af Arbejdsmand Chr. Kriegbaum og Hustru Karen Marie, f. Christensen. Gift 22. Nov. 1919 med Petra Christine C., f. Petersen.

Mælkehandler for Hastrupgaard 1922—24, for Randers A/M 1924.

Christensen, Andreas, f. 13. Nov. 1899 i Næsbyhoved-Broy, Søn af Arbejdsmand Lars Christensen og Hustru Maren, f. Jørgensen. Gift 5. April 1928 med Julie C., f. Petersen.

Mælkehandler for Egedal Mejeri 1928.



Christensen, Anker Katrius, f. 6. Okt. 1882 i Fjerritslev, Søn af Malermester Carl Christensen og Hustru Mathilde, f. Christensen. Gift 11 Sept. 1908 med Anna Louise C., f. Christensen.

Uddannet ved Handel, Købmand, Mælkeforhandler for Give A/M 1920.



Christensen, Bernhard Johannes, f. i Utterslev 24. Dec. 1891, Søn af Postbud Jens Andreasen og Hustru Katrine, f. Christensen. Gift 1. Okt. 1922 med Emilie C., f. Sørensen.

Uddannet ved Landvæsen 1919, Mælkekusk paa Hørsholm Mælkekompagni. Formand for Mælkerarbejdernes Hørsholms Klub 1927.



Christensen, Børge, f. 1. Aug. 1901 i Fredericia, Søn af N. Christensen og Hustru Marie, f. Poulsen.

Uddannet som Maskinarbejder, Mælkehandler i Fredericia for Follerupgaard Mejeri 1931.

Christensen, Carl Laurids, f. 8. Febr. 1889 i Mern Sogn, Søn af Husmand Lars Christensen og Hustru Johanne, f. Madsen. Gift 28. Maj 1922 med Marie C., f. Wiectow.

Uddannet ved Landvæsen, Mælkeforhandler for Mern Andelsmejeri 1930.



Christensen, Chresten, f. 31. Marts 1891 i Norup, Søn af Skrædermester Hans Christensen og Hustru Laura, f. Sørensen. Gift med Dagny C., f. Lomholdt.

Uddannet ved Mejerifaget, Mælkehandler for Vejle A/M 1916; tillige Vognmand.

Christensen, Christen, f. 7. Okt. 1880 i Uggerby, Søn af Gaardejer Søren Christensen og Hustru Elisabeth, f. Andersen. Gift 5. Nov. 1915 med Anna C., f. Poulsen.

Uddannet ved Landvæsen, Indehaver af Carlsberg Depotet i Hjørring, Mælkehandler for Hjørring Mejeri 1921. Formand for Kolonihaveforbundets Afdeling i Hjørring.



Christensen, Christian, f. 30. Aug. 1892 i Snejbjerg, Søn af Mejeribestyrer Hans Christensen og Hustru Anna, f. Mikkelsen. Gift 28. Marts 1919 med Mary C., f. Jensen.

Uddannet ved Landvæsen, Elev paa Tune Landboskole 1916—17, Leverandørernes Mælkekusk 1922—31, Mælkehandler for Danalyst A/M siden 1931.

Christensen, Christian, f. 28. April 1882 i Brønderslev, Søn af Landmand Christian Christensen og Hustru Kristiane, f. Christensen. Gift 16. Dec. 1904 med Marie C., f. Jensen.

Uddannet ved Landvæsen, Mælkehandler for Brønderslev A/M 1920; tillige Husmand i Sdr. Hede 1925.

Christensen, Chr., f. 13. Juli 1875 i Ølgod Sogn, Søn af Gaardejer Mathias Christensen og Hustru Christiane, f. Christensen. Gift 1. Sept. 1898 med Andrea C., f. Olsen.

Uddannet ved Landvæsen, Købmand 1898—

1905, Forpagter af Thistrup Gæstgivergaard 1905—07, Hotelforpagter i Tølløse 1907—09, Forpagter af Afholdshotellet i Herning 1909—13, Mælkeforhandler for Herninglund F/M 1913.

Christensen, Ebbe Nielsen, f. 17. Aug. 1905 i Estvad Sogn, Søn af Landmand Lars Christensen og Hustru Anna, f. Nielsen. Gift 19. Okt. 1930 med Dorthea C., f. Schou.

Uddannet ved Landvæsen, Mælkehandler i Skive for Rønbjerg Mejeri 1930.



Christensen, Ejnar, f. 20. Aug. 1899 i Vester Skerninge, Søn af Skræder P. M. Christensen og Hustru Ane Marie, f. Andersen. Gift 22. April 1921 med Emilie C., f. Christoffersen.

Uddannet ved Landvæsen, Mælkehandler for Aakilde Mejeri 1925.



Christensen, Ejner Baun, f. 15. Aug. 1897 i Vejle, Søn af Jens Peter Baun Christensen og Hustru Erika, f. Christensen. Gift med Kathrine C., f. Jørgensen.

Uddannet ved Landvæsen, Mælkehandler for Vejle A/M 1922.



Christensen, Emil, f. 5. Jan. 1905 i Svendborg, Søn af Rentier Rasmus Christensen og Hustru Ane, f. Hansen.

Uddannet ved Landvæsen, Mælkehandler i Svendborg for Rosenkilde A/M 1931.

Christensen, Erik Vagner, f. 12. Nov. 1901 i Vindeby, Søn af Gaardejer M. Christensen, Vestergaard i Ø. Skovby, og Hustru Mathilde, f. Skafte. Gift 4. April 1930 med Frida C., f. Svendsen.

Uddannet ved Landvæsen, paa Næsgaard Kontrolskole, Kontrolassistent 1922—24, ved Mejerivæsen i U. S. A., Mælkeforhandler for Guldborgsund Mejeri 1930. Indehaver af Ismejeri i Kraghave 1930.



Christensen, Ernst Johannes, f. 24. Juli 1912 i Esbjerg, Søn af Vognmand Lars Christensen og Hustru Sofie, f. Nielsen.

Mælkehandler for Esbjerg Mælkeforsyning 1930.



Christensen, Frederik, f. 24. April 1896 i Brund, Søn af Landmand Christen Nielsen og Hustru Anna, f. Frederiksen. Gift 22. Febr. 1920 med Karen C., f. Kiilsgaard.

Uddannet ved Landvæsen, Mælkehandler for Mejeriet Pasteur, Thisted, 1925.

Christensen, Frederik Christian, f. 1. April 1874 i Holme, Søn af Murerarbejdsmand Chr. Christensen og Hustru Sidsel Marie, f. Jensdatter. Gift 9. Jan. 1898 med Johanne Bolette C., f. Jensen.

Uddannet ved Landvæsen, Mælkehandler i Aarhus for Sloths Mejeri 1897—99, Bøgekilde 1899—1901, Mejeriet Expres 1901—16, De forenede Mejerier 1916.



Christensen, Frederik Søren, f. 24. Sept. 1906 i Sønder Kongerslev, Søn af Arbejdsmand Anders Christensen og Hustru Karoline, f. Christensen. Gift 2. Nov. 1930 med Helga C., f. Andreasen.

Uddannet ved Landvæsen, Landmand 1920—31, Mælkehandler for Sønder Tranders Mejeri 1931.

Christensen, Gunnar Koch, f. 22. Dec. 1896 i Odense, Søn af Landmand Christen Christensen og Hustru Helga, f. Koch. Gift 20. Maj 1924 med Marie C., f. Nielsen.

Uddannet ved Landvæsen, Landmand 1910—25, Kusk for Stenlille Mejeri 1925; tillige Husmand. Formand for Skurup Tærskeselskab.



Christensen, Hans Chr., f. 20. Marts 1896 i Hylleholdt Sogn, Søn af Arbejdsmand Niels Peter Christensen og Hustru Sofie, f. Jensen. Gift 29. Okt. 1918 med Elna C., f. Hansen.

Uddannet som Tømrer 1912, paa Karise Højskole 1914—15, Tømrer 1915—

18, A/S Faxø Kalkbrud 1918—28, Kusk paa Lyngby Mejeri 1928. Kontrolbestyrer i Dansk Arbejdsmands Forbunds Faxø Afd. 1923—28.

Christensen, Hans Hansen, f. 11. Okt. 1902 i Øsby, Søn af Vejmand Peter Christensen og Hustru Sørine, f. Jørgensen. Gift 19. Nov. 1926 med Else C., f. Thomsen.

Uddannet ved Landvæsen, Mælkehandler for Øsby Mejeri 1927.

Christensen, Hans Vilhelm, 11. Okt. 1905 i Stenstrup Overdrev pr. Helsingør, Søn af Arbejdsmand Peter Vilhelm Christensen og Hustru Hansine, f. Hansen.

Uddannet som Handelsmedhjælper ved Mejerifaget 1919, Kusk paa Hørsholm Mælkekompani 1930.



Christensen, Hans Vilhelm, f. 30. Aug. 1895 i Ravnebjerg, Søn af Skomager Niels Christensen og Hustru Johanne Marie, f. Metzch.

Handskemager 1913—29, Mælkehandler i Odense for Otterup F/M 1929.

Christensen, Harry, f. 10. Sept. 1896 i Sæby, Søn af Fisker Chr. Christensen og Hustru Ane Petrine, f. Sørensen. Gift 20. Dec. 1925 med Kristine C., f. Nordenbæk.

Uddannet som Fisker, Mælkeforhandler for Sæby Mejeri 1930.

Christensen, Henning, f. 21. Sept. 1905 i Hjadstrup, Søn af Købmand Chr. Odin Christensen og Hustru Inger Marie, f. Albrechtsen.

Ved Landvæsen 1919—29, Mælkehandler for Otterup F/M 1929—31, Lumby A/M 1931.



Christensen, Hugo Christian Nordahl, f. 29. Sept. 1898 i Glud, Søn af Købmand Martin Christensen og Hustru Ane Marie Johanne, f. Laursen.

Uddannet ved Landvæsen, Gaardforvalter indtil 1927, Mælkeforhandler for Riberhus A/M siden 1927.



Christensen, Ingvar, f. 6. Marts 1894 i Sønderho, Søn af C. V. Christensen og Hustru Anna, f. Lydom. Gift 2. Nov. 1923 med Marie C., f. Rasmussen.

Mælkehandler for Kolding A/M 1929.



Christensen, Jens, f. 7. Okt. 1876 i Følleslev, Søn af Husmand Jens Peter Christensen og Hustru Ane. Gift 4. Dec. 1908 med Signe C., f. Andersen.

Ved Landvæsen til 1906, ved Ferskvandsfiskeri fra 1906—12, Mælkeforhandler i Odense for Sanderum A/M 1928.



Christensen, Jens, f. 29. Okt. 1902 i Rakkeby, Søn af Gaardejer Anders Christensen og Hustru Eleonora, f. Jensen. Gift 7. Nov. 1926 med Johanne C., f. Hansen.

Elev paa Vraa A/M, Mejerist paa A/M Fladstrand, Spangsbro, Jydstrup og Nyraad, Mælkehandler for Nyraad A/M 1927.



Christensen, Jens Christian, f. 12. Okt. 1894 i Hjørdemaal, Søn af fhv. Landmand Ole Christensen og Hustru Maren, f. Sørensen. Gift med Maren Kristine C., f. Petersen.

Uddannet ved Landvæsen, Mælkehandler for Aalborg Mejeri 1921.



Christensen, Jens Dueholm, f. 13. Maj 1910 i Holstebro, Søn af Landpostbud Poul Christensen og Hustru Ane, f. Christensen.

Uddannet som Kok 1929, arbejdet forsk. Steder som Kok, selvstændig Mælkehandler for Holmgaard Mejeri i Sier 1930.



Christensen, Jens Marius, f. 6. Marts 1898 i Hodsager, Søn af Husejer Jens Christensen og Hustru Mariane. Gift 2. Nov. 1921 med Kathrine C., f. Dyremose.

Uddannet ved Landvæsen, Arbejdsmand og Fiskehandler, Mælkeforhandler for Mejeriet Sønderland i Holstebro 1925.



Christensen, Jul., f. 5. April 1882 i Sejling, Søn af Landmand Jesper Christensen og Hustru Kathrine, f. Jensen. Gift 11. Nov. 1904 med Dagmar C., f. Ostenfeldt.

Fodermester, Mælkehandler i Randers for Munchs Mejeri 1928. Indehaver af Mælkeriudsalg 1928.

Christensen, Jørgen Christian, f. 14. Aug. 1892 i Viby v. Aarhus, Søn af Mælkehandler Søren Christian Christensen og Hustru Dorthea, f. Rasmussen. Gift 15. Juli 1921 med Ingeborg C., f. Moesgaard-Nielsen.

Uddannet ved Landvæsen, paa Malling Landbrugsskole 1918—19, Kusk paa De forenede Mejerier i Aarhus 1927.

Christensen, Karl Herman, f. 2. Okt. 1902 i Torslev, Søn af Landmand Anders Christensen og Hustru Oline, f. Christensen.

Uddannet ved Landvæsen, Mælkehandler for Hjørring Andelsmejeri 1931.



Christensen, Knud Karl, f. 13. Aug. 1889 i Skibsted, Søn af Niels Christensen. Gift 1. Nov. 1914 med Sørine Christine C., f. Rasmussen.

Uddannet ved Landvæsen, Mælkehandler for Randers A/M 1913.

Christensen, Mads, f. 15. April 1880 i Jejsing, Søn af Husmand Christian Christensen og Hustru Mette Katrine, f. Korsgaard. Gift 10. Jan. 1906 med Dorthea C., f. Friis.

Uddannet ved Landvæsen, selvstændig Mælkehandler i Tønder 1913.

Christensen, Mandrup, f. 25. Marts 1891 i V. Hassing. Gift med Maren C., f. Jensen.

Uddannet ved Landvæsen og Mølleri. Mælkehandler for Sdr. Tranders A/M 1922—24, Aalborg Mejeri 1924—25, Aalborg Bymejeri 1925. Formand for Aalborg Mælkehandlerforening af 1926 fra 1929.



Christensen, Martin Christian, f. 8. Maj 1894 i Jerup, Elling Sogn, Søn af Morten Chr. Christensen og Hustru Maren Christine, f. Jensen. Gift 21. Juni 1919 med Alma C., f. Olsen.

Elev paa Nielstrup og Fladstrand Mejerier, Mælkehandler for Gl. Torvs Mejeri, Frederikshavn, fra 1918.



Christensen, Niels Appelkvist, f. 3. Okt. 1895 i Sneslev Sogn, Søn af Parcellist Lars Peter Christensen og Hustru Hilda Amanda, f. Appelquist. Gift 20. Aug. 1921 med Ingeborg Augusta C., f. Knudsen.

Uddannet ved Landvæsen, Mælkehandler for Ringsted Mælkeforsyning

1922. Medlem af Bestyrelsen for Sygekassen af 1897.



Christensen, Niels Christian, f. 21. April 1871 i Gunderup, Søn af Gaardejer Jens Christensen og Hustru Marie, f. Poulsen. Gift 24. Okt. 1896 med Annine C., f. Larsen.

Uddannet ved Handel, Vinkyper 1893—1923, Mælkehandler for Mejeriet Godthaab i Aalborg 1923.

Christensen, Niels Godtfred, f. 14. Juni 1898 i Volstrup, Søn af Arbejdsmand Niels Peter Christensen og Hustru Martine, f. Christensen. Gift 23. Aug. 1925 med Eline C., f. Jensen.

Uddannet ved Landvæsen, Mælkehandler paa Sæby A/M siden 1929.

Christensen, Niels Peter, f. 10. Maj 1894 i Tibberup, Søn af Arbejdsmand Niels Christensen og Hustru Marie, f. Lund. Gift 15. Marts 1917 med Gudrun C., f. Olsen.

Arbejdsmand 1914—30, Kusk paa Krogerup H/M 1930. Medlem af Bestyrelsen for Socialdemokratisk Forening for Espergærde-Snekkersten og Omegn 1926—30.

Christensen, Oscar Vibeck, f. 17. Febr. 1890 i Lindknud, Søn af Plantør Jørgen Christian Christensen og Hustru Ane Kirstine, f. Nissen. Gift 14. Nov. 1915 med Clara C., f. Rytter.

Elev paa Assing A/M, Mejerist, A/M Brøndum, Skovby, Øster Assels, Ørbæk ved Tarm, Outrup, Grundvad og Horsens, Assistent paa A/S Den danske Mælkekondenseringsfabrik i Horsens 1924. Medlem af Bestyrelsen og Kasserer for Forbundets Horsens Afdeling 1923.



Christensen, Peter, f. 9. Okt. 1885 i Bindslev, Søn af Landmand Anders Christensen og Hustru Marie. Gift 5. Jan. 1913 med Thominé C., f. Jensen.

Uddannet ved Landvæsen, Mejerikarl paa Hjørring Mejeri 1906—13, Mælkehandler for samme 1913—31, for A/M Kathrinelund 1931.

Christensen, Peter.
Chauffør paa Næstved Mejeri.

Christensen, Poul, 7. Juli 1888 i Holbæk, Søn af Landmand Niels Christensen og Hustru Martha, f. Christoffersen. Gift med Sine C., Datter af Bødker Rasmus Hansen, Gislev, og Hustru.

Handelsmand, Mælkehandler for Ryslinge A/M fra 1927.



Christensen, Poul, f. 6. Maj 1908 i København, Søn af Chauffør J. K. Christensen og Hustru Anna, f. Christensen.

Mælkerarbejder paa Sloths Mejeri i Taastrup 1925, Chauffør 1928.

Christensen, Poul Christian, f. 21. Maj 1897 i Thise i Hjørring Amt, Søn af Husmand Christian Christensen og Hustru Nicoline, f. Sørensen. Gift 30. Dec. 1924 med Ragnhild C., f. Priess.

Elev paa Manna F/M, Mejerist, A/M Vadum og Ilbro samt F/M Rønnebjerg og Manna, paa Margarinefabriken Alfa i Aalborg 1923.



Christensen, Rasmus, f. 4. Febr. 1900 i Taarupkær, Søn af Gaardejer Christian Christensen og Hustru Kristine, f. Sørensen.

Uddannet ved Landbrug, Landmand 1916—31, Mælkehandler paa Marienborg 1931.

Christensen, Sofus, f. 19. Dec. 1872 i Skellerup, Søn af Møller Chresten Christensen og Hustru Sofie, f. Hedegaard. Gift 11. Juni 1899 med Marie C., f. Andersen.

Uddannet ved Landvæsen, Landmand 1899—1925, Mælkehandler for A. Larsen & Søn, Esbjerg, 1925.

Christensen, Søren Emil, f. 20. Juli 1882 i Vindum Sogn, Søn af Snedkermester Søren Christensen og Hustru Else Marie, f. Jensen. Gift med Mariane C., f. Nielsen.

Uddannet ved Landvæsen, senere Købmand og Vognmand, Mælkehandler og Staldforpagter paa A/M Baltic, Ulstrup, 1925.

Christensen, Tage, f. 3. Febr. 1906 i Aarhus, Søn af Købmand L. Christensen og Hustru Ane, f. Rasmussen.

Uddannet ved Landbrug, Mælkehandler for Lisbjerg A/M 1930.



Christensen, Theodor, f. 5. April 1887 i Rønninge Sogn, Søn af Bødker Andreas Christensen og Hustru Hansigne, f. Nielsen. Gift 9. Sept. 1916 med Christine C., f. Christensen.

Uddannet ved Landvæsen, Mælkeforhandler for Trekløver A/M siden 1928.

Christensen, Viggo Christian, f. 30. Jan. 1906 i Gjern, Søn af Tømrer Niels Jørgen Christensen og Hustru Sofie, f. Christensen. Gift 28. Okt. 1930 med Petrea C., f. Jensen.

Uddannet ved Landvæsen og i Kolonialbranchen, Mælkeforhandler for Skovby Nord A/M siden 1930.





Christensen, Vilhelm, f. 16. Aug. 1892 i Næsby, Tyvelse Sogn, Søn af Husmand Niels Christensen og Hustru Maren Sofie, f. Madsen. Gift 14. April 1917 med Anna C., f. Hemmingsen.

Ved Landvæsen 1906—14, Kusk 1914—19, Træhandler 1919 og til Dato, tillige Mælkehandler ved Sandved Mejeri fra 1927.

Medlem af Bestyrelsen for den lokale Sygekasse 1927 og for Sygeplejeforeningen 1925.

Christiansen, Adolf, f. 12. Juli 1887 i Østved, Søn af Husmand Peder Christiansen og Hustru Hansigne, f. Jensen. Gift 10. Dec. 1910 med Georgine C., f. Hansen.

Uddannet ved Landvæsen, Landmand 1902—26, Mælkehandler for Hedensted Mejeri 1926.

Christiansen, Carl, f. 28. Okt. 1888 i Bjergsted, Søn af Landmand Jens Peter Christiansen og Hustru Magdalene, f. Petersen. Gift 1910 med Kristiane Sofie C., f. Marthinussen

Arbejdsmand i Holbæk, Mælkehandler for Holbæk Mælkforsyning fra 1927.

Christiansen, Carl, f. 5. Marts 1890 i Hjembæk, Søn af Husmand Peter Christiansen og Hustru Elisabeth, f. Mortensen. Gift 16. Dec. 1914 med Kristiane C., f. Henriksen.

Elev paa Ballebjerg A/M 1907—09, F/M Roskilde 1909—10 og Valby 1910—11, Soldat 1911, Vikar 1911, Mejerist, Bovring A/M 1911—12, Sønderø A/M 1912—15, Sikringsstyrken 1915—18, Mælkehandler for Ejby A/M 1916. Medlem af Bestyrelsen for Undermejeristernes og Mælkehandlernes Forbunds Odense Afdeling 1918—22.

Christiansen, Chr., f. 26. Aug. 1886 i Oreby, Søn af Møllebygger Niels Christiansen og Hustru Kirstine, f. Larsen. Gift 22. April 1917 med Hansigne C., f. Larsen.

Møllebygger 1900—13, Montør 1913—19, Husmand 1919 til Dato, tillige Kusk paa A/M Godthaab 1920.



Christiansen, Christen, f. 23. Nov. 1901 i Naur, Søn af Husmand Jens Chr. Christiansen og Hustru Mariane, f. Christensen-Linde. Gift 27. Marts 1927 med Johanne C., f. Brandt.

Uddannet ved Landvæsen, Mælkehandler for Kirkeby Mejeri 1928.



Christiansen, Hilbert, f. 7. Sept. 1904 i Ugilt, Søn af Farveriarbejder L. V. Christiansen, København, og Hustru Rasmine, f. Petersen. Gift 27. Sept. 1929 med Jenny C., f. Jensen.

Portier, Mælkehandler for Silkeborg Mælkforsyning 1929, Mejeriudsalg.

Christiansen, Janus, f. 6. Dec. 1880 i Flade, Søn af Arbejdsmand Chr. Christiansen og Hustru Inger Marie, f. Jensen. Gift 19. Dec. 1906 med Ingeborg C., f. Svendsen.

Uddannet ved Landvæsen, Husmand i Flade 1910, Mælkehandler for A/M Fladstrand 1926.



Christiansen, Jens Marinus, f. 30. Marts 1910 i Nøvling, Søn af Landmand Niels Juul Christiansen og Hustru Jensigne, f. Christiansen.

Støberiarbejder paa De Smithske Jernstøberier i Aalborg, Mælkekusk paa Taarnborg Mejeri, Aalborg, fra 1931.

Christiansen, Johannes, f. 11. Juni 1891 i Eskebjerg-Bregninge, Søn af Muremester Anton Christiansen og Hustru Johanne, f. Larsen. Gift med Dagmar C., f. Andersen.

Uddannet som Styrmand, paa Navigationskolen paa Snoghøj 1922, Mælkehandler for Trøstrup-Korup A/M 1925.



Christiansen, Karl Frederik, f. 8. Jan. 1886 i Frue Sogn, Søn af Arbejdsmand Lorents Christiansen og Hustru Maren, f. Larsen. Gift 17. Mej 1916 med Inger Marie C., f. Hansen.

Uddannet ved Landvæsen, Mælkehandler for Roskilde Mælkforsyning 1918.

Christiansen, Louis, f. 17. Aug. 1905 i Hørsholm, Søn af Væver Valdemar Christiansen og Hustru Anna Mathilde, f. Jensen.

Uddannet som Mekaniker. Mælkekusk paa Hørsholm Mælkekompani siden 1925.

Christiansen, Niels, f. 6. Sept. 1876 i Ørsted Sogn, Søn af Husejer Niels Chr. Christiansen og Hustru Mathine, f. Hansen.

Uddannet ved Landvæsen, Mælkehandler ved Randers Mælkeforsyning 1929.



Christiansen, Niels, f. 6. Juni 1885 i Hobro, Søn af Kontrolbestyrer Anders Christiansen og Hustru Nicoline, f. Sixhøj. Gift 19. Maj 1911 med Johanne C., f. Sørensen.

Vognmand, Mælkehandler for Haastrup A/M fra 1921.



Christiansen, Niels Peder, f. 21. Okt. 1873 i Bjerning Sogn, Søn af Væver Christian Peder Christiansen og Hustru Karen, f. Frederiksen Gift 21. Marts 1897 med Sara C., f. Bentzen.

Uddannet som Væver, Landmand, Mælkehandler for Thystrup Mejeri 1922.



Christiansen, Oscar, f. 23. Dec. 1865 paa Sattrup Mark, Søn af Arbejdsmand Niels Christiansen og Hustru Margrethe, f. Petersen. Gift 11. Juni 1921 med Camilla C., f. Henriksen.

Uddannet ved Landvæsen, Staldforpagter i Horsens hos Gæstgiver Jensen, Smedegade 84, Mælke-

handler for Horsens A/M 1919.

Christiansen, Peder, f. 26. Febr. 1904 i Fuglsbølle, Søn af Husmand Ingvard Christiansen og Hustru Christine, f. Carlsen. Gift 16. Maj 1928 med Anna C., f. Hansen.

Uddannet ved Landvæsen, Mælkehandler for Lindelse Mejeri 1931.

Christiansen, Rasmus, f. 19. Aug. 1892 i Ribe, Søn af Skrædermester Hans Peter Christiansen og Hustru Elisabeth, f. Schmidt. Gift 8. Nov. 1914 med Gusta C., f. Petersen.

Uddannet ved Landvæsen, Graver og Kirkebetjent i København indtil 1928, Mælkehandler for Bastrup A/M 1931.

Christiansen, Viggo Christian, f. 9. Juli 1900 i Skive. Gift 17. Sept. 1927 med Astrid C., f. Nielsen.

Elev, Rødkærbro A/M, Haab A/M, Mejerist, A/M Kronjyden, Randers, Gravens A/M, Gesten A/M, Margarinefabriken Alfa, Vejen, Vikar 1925, Mælkekusk for Køge Mælkeforsyning 1927.

Christoffersen, Hans Thorvald, f. 21. Marts 1905 i Skydebjerg, Søn af Gaardejer Christoffer Lars Christoffersen og Hustru Kathrine, f. Jørgensen.

Uddannet ved Landvæsen, Mælkehandler for Trøstrup-Korup A/M fra 1931.



Christoffersen, Niels Petersen, f. 16. Okt. 1861 i Spettrup, Søn af Bødker Peter Christoffersen og Hustru Jensigne, f. Nielsen. Gift 10. Nov. 1888 med Maren C., f. Christensen.

Uddannet som Maskinpasser paa Horsens Mælkeforsyning 1889—1900, Mælkehandler samme Sted 1900, Mejeriudsalg 1902.

Æresmedlem i Mælkeri-Industriarbejdernes Forbund 1931.

Christoffersen, Poul Laurits, f. 25. April 1909 i Starup, Søn af Fodermester Otto Julius Christoffersen og Hustru Johanne, f. Larsen. Gift 26. April 1930 med Eleonora C., f. Jensen.

Vognmand 1927, Mælkehandler for Centralmejeriet 1928, driver samtidig Vognmandsforretning.

Clausen, Chresten, f. 18. Juni 1895 i Nors, Søn af Landmand Otto Clausen og Hustru Marie, f. Jensen. Gift med Emma C., f. Christensen.

Mælkehandler for Nr. Sundby A/M 1921; tilføjede Landmand.



Clausen, Johan, f. 25. Febr. 1904 i Graasten, Søn af Arbejdsmand Niels Peter Clausen og Hustru Ane Kathrine, f. Bøhlers. Gift 14. Maj 1927 med Anna Sofie C., f. Hansen.

Uddannet ved Mejerivæsen, Mejerist 1919—29, Mælkehandler for Ladegaardskov Mejeri 1929.

Clausen, Peter, f. 3. Nov. 1888 i Vollerup, Søn af Gaardejer Peter Clausen og Hustru Anna Marie, f. Hvid. Gift 12. Febr. 1920 med Marie C., f. Christensen.

Uddannet ved Landvæsen, Mælkeforhandler for Sønderborg A/M siden 1921.



Corfitzen, Sofus Valdemar, f. 9. Juli 1903 i Fodby Sogn, Søn af Parcellist Jens Corfitzen og Hustru Anna, f. Petersen. Gift 23. Febr. 1925 med Anna C., f. Christiansen.

Uddannet ved Landvæsen, Mælkeforhandler for Remkolde A/M siden 1929.

Cramer, Carl Johan, f. 3. Aug. 1905 i Horsens, Søn af Mælkekusk Johs. Cramer og Hustru Anna Marie, f. Nielsen. Gift 25. Sept. 1926 med Edith Valborg C., f. Hansen.

Ølkusk 1922—26, Mælkehandler for A/M Egedal 1926.

Dahl, Anders Peter, f. 2. Febr. 1910 i Ajstrup, Søn af Gaardejer Jens Jensen Dahl og Hustru Maren, f. Andersen.

Ansat i forskellige Forretninger 1924—31, Mælkehandler for Nr. Sundby Mejeri 1931.

Dahl, Chr. Hansen, f. 18. Marts 1894 i Taps, Søn af Smedemester Chr. Nissen Dahl og Hustru Marie Christine, f. Jørgensen. Gift 7. Nov. 1925.

Uddannet som Smed, Mælkehandler for Vonsild Mejeri 1931.

Dahl, Hans, f. 4. Okt. 1883 i Ødis, Søn af Vognmand Hans Dahl og Hustru Kathrine, f. Bygvraa. Gift 15. Maj 1920 med Karelia D., f. Christensen.

Vognmandskusk, Mælkehandler for Vejle Mælkeforsyning 1911. Formand for Bestyrelsen af det lokale Mælkeriarbejder Forbund.



Dahl, Hans, f. 3. Sept. 1900 i Løjt Kirkeby, Søn af Landmand Lorentz Dahl og Hustru Hansine, f. Bondesen. Gift 28. Juli 1930 med Johanne D., f. Dinesen.

Mælkehandler for Løjt Kirkeby A/M 1926, tillige Landmand.

Dahl, Herluf, f. 27. Febr. 1904 i Mørke, Søn af Uhrmager Stephan Dahl. Gift 16. Okt. 1928 med Karen D., f. Pedersen.

Købmand 1918—29, Mælkehandler for Thirstrup A/M 1929.

Dam, Kristian, f. 20. Dec. 1884 i Lemvig, Søn af Landmand Peder Dam og Hustru Maren, f. Madsen.

Uddannet ved Landvæsen, paa Borup Højskole 1915—17, Boelsmand i Dybe 1925, Mælkehandler for A/M Ørvad 1926.

Dam, Peter Petersen, f. 14. Sept. 1905 i Haldager, Vadum Sogn, Søn af Arbejdsmand Jens Petersen Dam og Hustru Signe, f. Jensen.

Uddannet ved Landvæsen, Mælkehandler for Drastrup Mejeri 1930.

Damm, Holger, f. 13. Febr. 1901 i Haderslev, Søn af Mælkehandler Peter Damm og Hustru Marie, f. Lund. Gift med Ditte D., f. Siele.

Mælkehandler for Haderslev A/M 1921.



Damm, Vilh. Christensen, f. 20. Jan. 1887 i Haderslev, Søn af Mælkehandler Peter Damm og Hustru Marie, f. Lund. Gift 10. Juli 1914 med Anna D., f. Hansen.

Mælkehandler for Haderslev A/M 1904.

Damsgaard, H. P.
Mælkehandler for Sanderum A/M.

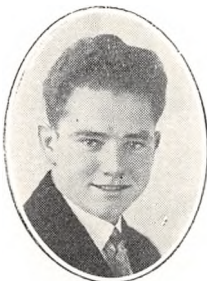

Dannesboe, Kaj Poulsen, f. 7. Nov. 1908 i København, Søn af Vognmand Alfred Poulsen Dannesboe, Taastrup, og Hustru Anna Augusta Sofie, f. Lüthman.

Sloths Mejeri 1924—26, Allershøj 1926—27, Solrød Mejeri 1927—28, Chauffør paa Sloths Mejeri i Taastrup 1928. Pladsrepræsentant paa Sloths Mejeri 1929—30.

Daugaard, Hans, f. 8. Juli 1898 i Odder, Søn af Arbejdsmand Knud Daugaard og Hustru Johanne, f. Hansen. Gift 17. Nov. 1923 med Anna D., f. Jacobsen.

Uddannet ved Landvæsen, Husmand 1916, Mælkehandler for Mejeriet Ørkilde, Svendborg, 1930.



Daugaard, Søren Madsen, f. 24. Aug. 1892 i Gedved, Søn af Gaardejer Chr. Madsen Daugaard og Hustru Mette, f. Andersen. Gift 28. Marts 1919 med Signe D., f. Bech.

Uddannet ved Landvæsen, Elev paa Roskilde Højskole 1913—14, Vesterdal Kontrolskole 1917,

Kontrolassistent, Chauffør paa Horsens A/M 1919.

Davidson, Johan, f. 5. Juli 1916 i Varnæs, Søn af Mælkehandler Peter Davidson og Hustru Bothilde, f. Dam.

Uddannet ved Landvæsen, Mælkehandler for Rødekro A/M 1930.



Davidson, Peter, f. 25. Juli 1885 i Varnæs, Søn af Arbejdsmand Jens Peter Davidson og Hustru Katrine Margrethe, f. Hansen. Gift 29. Sept. 1907 med Bothilde D., f. Dam.

Uddannet ved Landvæsen, Mælkehandler for Rødekro A/M 1922, driver tillige Landbrug. Medlem af Skolekommissionen.

Deleuran, Peter, f. 13. April 1897 i Fredericia, Søn af Økonom Peter Deleuran og Hustru Laurine, f. Jørgensen. Gift 5. Febr. 1922 med Anna Marie D., f. Berthelsen.

Landmand 1911—25, Bestyrer 1925—29, Mælkehandler for Fredericia Mejeri 1929. Medlem af Bestyrelsen for Dansk Arbejdsmands Forbund.

Dinesen, Sigfred, f. 5. Juli 1898 i Holsted, Søn af Gaardejer Mathias Dinesen og Hustru Kirstine, f. Stærup.

Ved Landvæsen 1912—23, Chauffør paa Centralmejeriet, Lyngby, 1923.



Dirksen, Jens, f. 3. Aug. 1893 i Spodsbjerg, Søn af Fodermester Johan C. Dirksen og Hustru Hanne, f. Jensen. Gift 1. Juni 1923 med Ellen D., f. Raun-Petersen.

Uddannet ved Landvæsen, Ejer af Nørrebros Mælkeforsyning i Rudkøbing 1923, Mælkehandler 1923.



Ditlevsen, Christian Ellegaard, f. 3. Febr. 1898 i Søllinge, Søn af Gaardejer Jens Jørgen Ditlevsen og Hustru Ane Marie, f. Ellegaard. Gift 29. Juni 1926 med Emma D., f. Jacobsen.

Uddannet ved Landvæsen, paa Vejstrup Højskole 1920—21, Kontrolassistent i Søllinge-Eskilstrup 1921—22, Mælkehandler for Høje Mejeri 1928. Formand for Lunde Sogns Sygekasse 1928.



Drachmann, Johannes Peter, f. 6. Marts 1904 i Langkastrup, Søn af Husmand Jens Drachmann og Hustru Sofie, f. Nielsen. Gift 15. April 1928 med Anna D., f. Koudahl.

Uddannet ved Landvæsen, Landmand 1918—28, Mælkehandler for Strømmen Mejeri i Randers fra 1928.



Drud, Peter Sigfred Ludvig, f. 1. Marts 1896 i Bøgense, Søn af Bagermester Hans Anthon Drud og Hustru Ane Johanne, f. Jensen. Gift 27. Marts 1930 med Carla Olivia D., f. Christensen.

Ved Landvæsen 1910—23, Bager 1923—30, Mælkehandler for Mejeriet Enigheden, Odense, 1930.

Dyrberg, Thomas, f. 22. Juni 1895 i Skive, Søn af Boelsmand Thomas Dyrberg og Hustru Mette Marie, f. Madsen. Gift 1921 med Stella Marie D., f. Bihltoft.

Uddannet ved Landvæsen, Mælkehandler i Tinglev for Ravsted Mejeri 1926.



Eduardsen, Christian, f. 30. Juli 1886 i Stenum, Søn af Landmand Eduard Eduardsen og Hustru Gertrud, f. Sørensen. Gift 16. Marts 1909 med Marie E., f. Christensen.

Uddannet ved Landvæsen, paa Mellerup Højskole 1907—08, Husmand i Brønderslev 1909, Mælkehandler for Brønderslev Mælkeforsyning 1926.

Egholm, Mads Thomsen, f. 27. Nov. 1881 i Skærbæk, Søn af Arbejdsmand Mads Thomsen Egholm og Hustru Nielsine, f. Hansen. Gift 28. Nov. 1909 med Mathea E., f. Boysen.

Elev paa Fæsted A/M, Mejerist paa Ullerup, Hokkerup og Skærbæk A/M, Mælkehandler for Esbjerg Mælkeforsyning 1912.



Ejlersen, Laurits, f. 18. Juli 1892 Harring, Søn af Gaardejer Laurits Ejlersen og Hustru Kristiane, f. Christensen. Gift 9. April 1918 med Ingeborg C., f. Hyldgaard.

Uddannet ved Landvæsen, Gaardejer ved Thisted 1918—27, Mælkehandler for Thisted Andelsmejeri 1927.



Elken, Lars Peter Hersleb, f. 12. Aug. 1886 i Sdr. Kirkeby, Søn af Hegnsmand Hans Elken og Hustru Sidsel Agathe, f. Petersen. Gift 18. Nov. 1913 med Ane Johanne Marie E., f. Jensen.

Uddannet som Snedker, Mælkehandler for Hjortebjerg Mejeri 1931.



Ellekær, Sofus, f. 14. April 1892 i Skydebjerg, Søn af Musiker P. Ellekær og Hustru Johanne, f. Rasmussen. Gift 22. Jan. 1922 med Gerda E., f. Fisker.

Uddannet som Maler, Mælkehandler for Silkeborg Mælkeforsyning 1925.

Enevoldsen, Dyrelund, f. 1. Okt. 1906 i Mullestrup, Søn af Husmand Lars Peter Enevoldsen og Hustru Marie, f. Nielsen. Gift 2. Jan. 1931 med Marie E., f. Nielsen.

Uddannet ved Landvæsen, Landmand 1920—31, Mælkehandler for Stedstrup Mejeri 1931. Medlem af Bestyrelsen for Socialdemokratisk Forbund 1930, for Dansk Landarbejder-Forbund 1931.



Eriksen, Helge Christian, f. 10. Maj 1872 i Funder, Søn af Husmand Niels Peter Thøgersen og Hustru Ane Kirstine, f. Eriksen. Gift 13. Jan. 1898 med Ingeborg E., f. Sørensen.

Uddannet ved Landvæsen, Kusk paa De forenede Mejerier i Aarhus 1902.



Eriksen, Jacob Johs., f. 24. Jan. 1881 i Rude, Søn af Landpostbud Niels Eriksen og Hustru Karen Kirstine, f. Jacobsen. Gift 12. Febr. 1903 med Rasmine Jacobine Marie E., f. Hansen.

Ved Landvæsen 1895—1913, Mælkeforhandler i Odense for Ejby A/M. Medlem af Bestyrelsen for Undermejeristernes og

Mælkehandlernes Forbund, Odense Afdeling, 1920—21.



Eriksen, Lavard, f. 2. Juli 1899 i Søndersø, Søn af Husmand Christian Eriksen og Hustru Karen, f. Jensen. Gift 6. Okt. 1922 med Marie E., f. Nielsen.

Uddannet ved Landvæsen, Mælkehandler for Højrup A/M 1925; driver tillige Landbrug.

Eriksen, Niels, f. 12. Okt. 1889 i Marstal, Søn af Skibskaptajn N. Eriksen og Hustru Eline, f. Eriksen. Gift 28. Marts 1921 med Ellen E., f. Bay-Jensen.

Uddannet som Kommis, Manufakturhandler i Pandrup 1918—26, Mælkehandler for Pandrup Mejeri 1929.

Eriksen, Niels Peter. Mælkehandler for Faaborg Herregaardsmejeri fra 1930.

Eriksen, Peter Ditlef, f. 4. Dec. 1899 i Klit v. Nykøbing S., Søn af Gaardejer Peter Eriksen og Hustru Anna, f. Petersen. Gift 25. April 1930 med Johanne E., f. Hansen.

Uddannet ved Landvæsen, Mælkehandler i Svendborg for Dronningholm F/M 1930.

Eriksen, Peter Julius, f. 4. Okt. 1871 i Næsby, Søn af Arbejdsmand Niels Eriksen og Hustru Marie, f. Rasmussen. Gift 15. April 1924 med Inga E., f. Engelbrechtsen.

Landmand 1885—1922 Kusk paa Aunede A/M 1922—30, Chauffør og Mælkehandler for Danne-mare-Gloslunde A/M 1930.

Eriksen, Richard, f. 24. Nov. 1907 i Skanderup, Søn af Gaardejer Rasmus Eriksen og Hustru Marie, f. Nielsen.

Ved Landvæsen 1921—27, Chauffør paa Helsinge Mejeri 1927.



Eriksen, Søren, f. 3. Sept. 1898 i Tapdrup, Søn af Landmand Niels Eriksen og Hustru Petrine, f. Nygaard Nielsen. Gift med Marie E., f. Dalsgaard.

Uddannet ved Landvæsen, Mælkehandler for Centralmejeriet i Viborg 1927.



Ernst, Ankjær Vilhelm, f. 24. Jan. 1895 i Sindal, Søn af Baneformand Peter M. Ernst og Hustru Bertha Elsiné, f. Mortensen. Gift med Amanda Kathrine E., f. Hansen.

Kusk, Mælkehandler for Mejeriet Nørrebro, Odense, 1931.



Eskebjerg, Carl, f. 31. Dec. 1893 i Humble, Søn af Boelsmand Hans Nielsen Eskebjerg og Hustru Mariane, f. Larsen. Gift 5. Juli 1916 med Caroline E., f. Rasmussen.

Mælkehandler for Rudkøbing Mælkeforsyning 1924.

Eskerod, Rasmus, f. 16. Marts 1905 i Gosmer-Halling, Søn af Vognmand Niels Eskerod og Hustru Signe, f. Rasmussen Juhl.

Uddannet ved Landvæsen 1919—30, Mælkehandler for Rodstenseje H/M v. Odder 1930.



Eskesen, Søren Christian Pløhn, f. 10. April 1894 i Hatting, Søn af Ølhandler Rasmus Laursen og Hustru Kathrine, f. Jensen. Gift 3. Marts 1920 med Gusta E., f. Markusen.

Uddannet ved Landvæsen, Metalsliber i 4 Aar, fhv. Mælkehandler for Sønderbro Mejeri i Horsens, nu Ekstraarbejder ved Statsbanerne.

Eskildsen, Ejner.

Kusk paa Centralmejeriet i Helsingør.



Eskildsen, Eskild, f. 1. Marts 1866 i Bispelund, Søn af Gaardejer Rasmus Eskildsen og Hustru Dorthea, f. Rasmusdatter. Gift 15. April 1890 med Kirsen Marie E., f. Nielsen.

Vognmand i Aarhus 1890—1900, Mælkehandler i Aarhus for Mejeriet Bøgekilde 1900—01, Expres 1901—16, Jydsk Mælkecompagni 1916.

Espensen, Karl, f. 8. Aug. 1883 i Fausing, Søn af Tækkemand Jens Espensen og Hustru Marie, f. Frederiksen. Gift 3. Nov. 1907 med Kirsten Marie E., f. Christensen.

Kampestensmurer 1899—1902, Droskekusk 1904—07, Mælkehandler i Brabrand for Mosevang A/M 1920.



Fabricius, Andreas, f. 2. Nov. 1873 Hyrup, Søn af Møller Johan Fabricius og Hustru Jessine. Gift 10. Okt. 1896 med Abelone F., f. Petersen.

Uddannet ved Landvæsen, Mælkehandler for Toftlund Mejeri 1912.



Fabrin, Søren Sørensen, f. 23. Sept. 1897 i Taulov, Søn af Smedemester J. S. Fabrin og Hustru Anna, f. Abrahamsen. Gift 2. Maj 1924 med Agnes F., f. Ottosen.

Arbejdet ved D. S. B., Mælkehandler for Mejeriet Lillebælt 1927.

Fabricius, Christian, f. 9. Okt. 1891 i København, Søn af Mælkeforpagter Hans F. Fabricius og Hustru Karen, f. Petersen. Gift 3. April 1926 med Henny Marie F., f. Petersen.

Medhjælper hos Mælkeforpagter Otto Nielsen, Buddinge, 1905—08, Chauffør paa Vejgaardens Mejeri 1908, paa Gladsaxe Mejeri 1924.

Fanth, Axel Edvin, f. 19. Aug. 1900 i Frederikshavn, Søn af Stenhugger Johan Edvin Fanth og Hustru Mathilde, f. Sørensen. Gift 29. Febr. 1924 med Olga Marie F., f. Jensen.

Uddannet som Skibsbygger, Mælkehandler for Frederikshavns Mælkeforsyning 1931. Indehaver af Mejeriudsalg.

Faurskov, Jens, f. 17. Jan. 1887 i Hammel, Søn af Natvægter Ole Faurskov og Hustru Signe, f. Nielsen. Gift 29. Sept. 1911 med Johanne F., f. Christoffersen.

Herskabstjener 1903—11, Natvægter 1911—14, ved Mejerifaget 1914—20, Indehaver af Maribo Mælkeforsyning 1920.

Fisker, Niels Pedersen, f. 19. Juli 1886 i Linaa Sogn, Søn af Engmester P. Fisker, Funder Holme, og Hustru Marie, f. Jensen. Gift 4. Maj 1909 med Agnes F., f. Bomholt.

Musiker, Mælkehandler for Silkeborg A/M 2 Aar, for Silkeborg Mælkeforsyning 1910; driver tillige Landbrug.

Fosgrau, Magnus Johannes f. 4. Aug. 1904 i Sall, Søn af Murer A. Fosgrau og Hustru Jensine, f. Johansen. Gift 23. Okt. 1927 med Helene F., f. Kuhn.

Uddannet ved Landvæsen, Chauffør paa Birkerød Mælkeforsyning 1928.

Frandsen, Ejnar, f. 14. Sept. 1907 i Herskind, Søn af Gaardejer Peter Frandsen og Hustru Kristine, f. Enevoldsen.

Ved Landvæsen indtil 1931, Mælkeforhandler for Skovby Nord A/M 1931.

Frandsen, Fritz Christian, f. 5. Juni 1897 i Estvad Sogn, Søn af Boelsmand Otto Frandsen og Hustru Maren, f. Madsen. Gift 15. Maj 1927 med Lovise F., f. Nielsen.

Uddannet ved Landvæsen, Mælkehandler for Skive A/M 1925.

Frandsen, Thomas Ørum, f. 5. Marts 1897 i Bording, Søn af Stationsbud Peter Frandsen og Hustru Sofie, f. Frandsen. Gift 1. Juli 1922 med Anna F., f. Jensen.

Uddannet som Elektriker, Mælkehandler for De forenede Mejerier i Aarhus 1928.

Frederiksen, Carl, f. 11. Nov. 1904 i Velstrup, Søn af Gaardejer Martinus Frederiksen og Hustru Jensigne, f. Jensen.

Ansæt i forsk. Forretninger 1918—25, Mælkehandler for Randers A/M 1925.

Frederiksen, Frederik, f. 4. Dec. 1885 i Ebeltoft, Søn af Postkører Niels Peter Frederiksen og Hustru Mina, f. Mikkelsen.

Ved Landvæsen 1899—1907, Postkører, Mælkekusk paa Kalø Vig A/M 1922—25, Mælkehandler for Bjødstrup F/M 1925.

Frederiksen, Oscar, f. 4. Maj 1905 i Gilleleje, Søn af Parcellist Peter Frederiksen og Hustru Nora, f. Petersen.

Gartner 1919—22, ved Baltisk Forlag 1922—25, Mælkehandler 1925—29, for Helsingør Mælkekomagni 1929.

Frederiksen, Peder Hermod, f. 13. Marts 1896 i Tersløse, Søn af Arbejdsmand Niels Frederiksen og Hustru Marie, f. Jørgensen.

Uddannet ved Landvæsen, Mælkehandler for Kalundborg A/M 1930.





Fredholm, Hans Erik, f. 22. Sept. 1900 i Bloustrød, Søn af Købmand Niels Fredholm og Hustru Johanne, f. Christensen. Gift 25. Nov. 1928 med Jensine F., f. Madsen.

Mælkehandler for Troense Mælkeforsyning 1915.



Fynsk, Jes, f. 10. Nov. 1896 i Løjt Kirkeby, Søn af Landmand Poul Jessen Fynsk og Hustru Johanne, f. Rasmussen. Gift 7. Nov. 1921 med Mette F., f. Jensen.

Uddannet ved Landvæsen, Elev paa Vinding Højskole 1919—20, Mælkehandler for Løjt A/M fra 1927, tillige Landejendom.

Friderichsen, Aage Hjort, f. 27. Febr. 1900 i København, Søn af Handelsrejsende Theodor Hjort Friderichsen og Hustru Mariane, f. Kjær. Gift 28. Marts 1925 med Marie F., f. Hansen.

Uddannet ved Landvæsen, Søfyrbøder 1921—25, Mælkehandler for Harrested A/M 1928. Revisor for Mælkeriindustriarbejdernes Forbunds Lokalfdeling.



Gabrielsen, Jens Peter, f. 4. Nov. 1896 i Kjørum Sogn, Søn af Murermester Peter Gabrielsen og Hustru Maren Kirstine, f. Jensen. Gift med Agnes Marie G., f. Themmesen.

Uddannet ved Landvæsen, Mælkehandler for Gjelsted A/M 1925.



Frisk, Martin, f. 1. Sept. 1901 i Gramby, Søn af Snedker Anders Frisk og Hustru Karen, f. Jensen.

Uddannet ved Handel, Mælkehandler for Gramgaard Mejeri 1927. Købmand i Gramby 1927.



Graakjær, Magnus Berthelsen, f. 11. Okt. 1886 i Rom, Søn af Arbejdsmand Sune Graakjær og Hustru Marie, f. Poulsen. Gift 15. April 1913 med Karen G., f. Jensen.

Uddannet ved Landvæsen, Mælkeforhandler for Struer Mejeri fra 1916.



Frost, Hans, f. 5. Aug. 1887 i Boes, Søn af Husmand Mathias Frost og Hustru Kirsten, f. Nielsen. Gift 24. Maj 1915 med Johanne F., f. Sørensen.

Arbejdsmand 1905—22, i U. S. A. 1922—29, Mælkehandler for A/S De forenede Mejerier, Aarhus, 1929.

Gram.

Mælkehandler for Holsted Andelsmejeri.

Geertsen, Sofus, f. 8. Febr. 1905 i Lem, Søn af Gaardejer Søren Geertsen og Hustru Marie, f. Lauritsen. Gift 1927 med Marie G., f. Lauersen.

Cementstøber 1920—29, Mælkehandler for Grenaa Andelsmejeri 1929.



Funch, Karl, f. 15. Juli 1890 paa Bornholm, Søn af Gaardejer Hans Funch og Hustru Rikke, f. Madsen. Gift 26. April 1925 med Magda F., f. Martinussen.

Uddannet ved Landvæsen, Kontrolassistent paa Fyn 1918—25, Mælkehandler for Mejeriet Pasteur i Odense fra 1925.



Gregersen, Mads Peter, f. 9. Jan. 1899 i Ødsted Sogn, Søn af Landmand Ole Gregersen og Hustru Marie, f. Nielsen. Gift 30. Nov. 1925 med Sørine G., f. Rasmussen.

Uddannet ved Landvæsen, Mælkehandler for Vejle Mælkeforsyning 1924. Medlem af Bestyrelsen for den lokale Afdeling af M. I. F. 1926.

Gregersen, Niels Elias, f. 8. April 1897 i Grimstrup, Søn af Husmand Jens Peter Gregersen og Hustru Ingeborg Marie Kirstine, f. Frausing. Gift 27. Juni 1930 med Magda G., f. Feldt.

Elev paa A/M Aarrehus og Roust, Mejerist paa Hjedding A/M, Mælkehandler for Varde Andelsmejeri 1923.

Greisen, Peter Christensen, f. 25. Aug. 1902 i Brosbøl, Søn af Landmand H. P. Greisen og Hustru Gunder, f. Asmussen. Gift 28. Dec. 1927 med Angelika G., f. Wesphat.

Uddannet ved Landvæsen, Mælkehandler for Lunding Mejeri 1928.



Grenderslev, Aage, f. 4. Juli 1902 i Hem, Søn af Boelsmand Peter Grenderslev og Hustru Else, f. Sørensen. Gift 23. Sept. 1928 med Magdalene G., f. Petersen.

Uddannet ved Landvæsen, Chauffør paa Birkerød Mælkeforsyning 1926.



Grummesgaard, Jens, f. 5. Nov. 1890 i Nees, Søn af Murermester Niels Peter Nielsen og Hustru Karen, f. Petersen. Gift 13. Jan. 1924 med Katrine G., f. Kragelund.

Uddannet ved Landvæsen, Mælkehandler for Lemvig Mejeri 1924.

Grundtved, P.
Mælkehandler for Mejeriet Pasteur, Odense.



Grydholt, Peder, f. 20. Jan. 1908 i Holstebro, Søn af Fisker Kristen Madsen og Hustru Karen, f. Christensen. Gift 4. Maj 1929 med Ragnhild G., f. Madsen.

Uddannet ved Kolonialfaget 1926—28, Mælkehandler 1928—29, Soldat 1929—30, Vognmand 1930—31, Mælkehandler for Mælkeriet Enigheden i Odense 1931.

Gundersen, Harry, f. 27. Okt. 1901 i Aalborg, Søn af Vinkyper Jens Marinus Gundersen og Hustru Kirsten, f. Christiansen. Gift 8. Aug. 1926 med Karen Emilie G., f. Rasmussen.

Mælkehandler 1920—24, Mælkehandel for A/M Lykkens Prøve 1924.



Guottrup, Henrik Frandsen, f. 24. Okt. 1903 i Jennum pr. Spentrup, Søn af Forpagter Mogens Iversen Guottrup og Hustru Marie, f. Frandsen. Gift 31. Maj 1931 med Margrethe G., f. Clemmensen.

Uddannet ved Landvæsen, Mælkehandler siden 1930.



Gydesen, Niels Holst, f. 24. Aug. 1903 i Hover, Søn af Gaardejer Andreas Gydesen og Hustru Nielsine, f. Holst. Gift 3. Juni 1927 med Metha G., f. Møller.

Uddannet ved Landvæsen, Landmand paa Mælkefarm i U. S. A. 1925—26, Mælkehandler for Skanderup A/M 1931, driver tillige Landbrug fra 1927.

Gylling, Klemmen, f. 9. April 1886 i Brundby, Samsø, Søn af Arbejdsmand Joh. Gylling og Hustru Margrethe, f. Jensen. Gift 20. Juni 1923 med Anna K., f. Christensen.

Uddannet ved Landvæsen, Mælkehandler for Møgelkilde Mejeri 1928.



Gyrsting, Holger, f. 14. Juli 1903 i Malmø. Gift med Christine Sophie G., f. Hansen.

Uddannet ved Landvæsen, Mælkehandler for A/M Egely 1928—31, for Mejeriet Dana, Næstved, fra 1931.



Haagensen, Holger, f. 18. Marts 1894 i Klemensker, Søn af Smedemester Peter Haagensen og Hustru Julie, f. Sonne. Gift 13. Aug. 1926 med Anna H., f. Larsen.

Elev paa A/M Bjørnedal og Brodal, Mejerist, Brørup A/M, paa Bornholm Højskole, Mejerist paa A/M Humble, Ejby ved Køge og Dybdal, paa Ladelund Mælkeriskole 1919—20, Ostemejerist i Holland, Mejerist paa Bogense A/M, arbejdet

paa flere Margarinefabriker, Kærnemester paa T. H. Margarinefabrik i Sundby 1930. Kredsformand i Brørup-Kredsen.



Haaning, Just Peter, f. 7. Juni 1882 i Faarstof, Søn af Mejeriejer Jens Christian Haaning og Hustru Rasmine, f. Axelsen. Gift 27. Okt. 1906 med Cecilie H., f. Knudsen.

Uddannet som Skræder, selvstændig Mælkehandler for Dueholm Mejeri, Nykøbing M.

Halberg, Henry, f. 16. Nov. 1907 i Daugaard, Søn af Cementarbejder Jens Peter Halberg og Hustru Andrea Thomette, f. Rasmussen.

Uddannet ved Landvæsen, Mælkehandler for Taarnborg Mejeri fra 1931.

Hansen, Aage, f. 22. Sept. 1903 i Dalum, Søn af Arbejdsmand ved Dalum Papirfabrik N. C. Hansen og Hustru Hansine Laurine, f. Jensen. Gift 12. Maj 1927 med Elna Kathrine H., f. Andersen.

Uddannet ved Landvæsen, Mælkehandler for Kobberbæk Mejeri 1927.



Hansen, Aage, f. 9. April 1908 i Aarslev, Søn af Gaardejer Jens Christoffer Hansen og Hustru Maren, f. Christensen.

Uddannet ved Landvæsen, Mælkehandler for Andelsmejeriet Engholm, Aarslev, 1931.

Hansen, Aage Henry, f. 29. Maj 1904 i Frederiksborg Slotssogn, Søn af Arbejdsmand Peter Hansen og Hustru Maren, f. Hansen. Gift 10. Juni 1928 med Dagmar H., f. Christiansen.

Uddannet som Cyklemekaniker 1918—23, Kusk paa Centralmejeriet, Hillerød, 1923.



Hansen, Aksel Laurits, f. 29. Juli 1901 i Aarslev, Søn af Gaardejer Jens Christoffer Hansen og Hustru Maren, f. Christensen.

Uddannet ved Landvæsen, Mælkehandler for Eiby A/M, Odense, 1929.



Hansen, Alfred, f. 2. Okt. 1901 i Tullebølle Sogn, Søn af Smed Rasmus Hansen og Hustru Christine, f. Jensen. Gift 16. Nov. 1923 med Clara H., f. Christiansen.

Uddannet ved Landvæsen, Mælkehandler for Rudkøbing Ismejeri 1926, Brødsalg fra 1924.



Hansen, Alfred, f. 15. Maj 1902 i Birkende, Søn af Banearbejder Niels Hansen og Hustru Sofie, f. Hindsgavl. Gift 26. Dec. 1929 med Johanne H., f. Hansen.

Ved Landvæsen 1916—25, Kusk paa Marslev Samlemejeri 1925—27 og paa Holeby F/M fra 1927.



Hansen, Alfred Peter, f. 21. Maj 1899 i Plejelt, Søn af Slagter Jens Hansen og Hustru Inger Marie, f. Olsen. Gift 21. April 1925 med Maritha Benedikte H., f. Schou.

Ved Landvæsen 1913—23, Chauffør 1923—27, Mælkehandler for Hellebækgårdens Mejeri 1927.

Hansen, Alfred Theodor Herman, f. 6. Okt. 1887 i Asserbo, Søn af Former Anders Hansen og Hustru Ane, f. Thomsen. Gift 19. Juni 1924 med Anna H., f. Sell.

Former 1901—24, Chauffør og Mælkehandler for A/M Godthaab, Frederiksværk, 1924.



Hansen, Anders, f. 18. Dec. 1872 i Uggerløse, Søn af Gaardejer Hans Simonsen og Hustru Karen, f. Andersen.

Uddannet ved Landvæsen, Gaardejer. Mælkehandler for Horsens Mælkeforsyning fra 1923.

Hansen, Anders Breinholt, f. 26. Aug. 1883 i Hodde, Jylland, Søn af Manufakturhandler Niels Ebbe Hansen og Hustru Kristine, f. Andersen.

Gift 7. Dec. 1912 med Marie Kristine H., f. Jensen.

Uddannet ved Landvæsen, Mælkehandler for Holbæk Mælkeforsyning 1929.

Hansen, Anthon, f. 27. Dec. 1874 i Fæsted, Søn af Husmand Hans Peter Hansen og Hustru Mathilde, f. Schmidt. Gift 29. Jan. 1898 med Kirstine H., f. Schmidt.

Uddannet ved Landvæsen, Boelsmand, deltog i Verdenskrigen 1914—18, selvstændig Mælkehandler for Aabenraa A/M 1923.

Hansen, Anthon Holger, f. 25. Dec. 1895 i Branderslev, Søn af Arbejdsmand Andreas Hansen og Hustru Hanne. Gift 5. Juni 1920 med Anna H., f. Jensen.

Ved Landvæsen paa Holmegaard 1911—20, Kusk paa Holmegaard F/M 1920. Medlem af Bestyrelsen for den lokale socialdemokr. Vælgerforening 1920—31, Medlem af Menighedsraadet 1921, Næstformand og Bestyrelsesmedlem i den lokale Sygekasse 1929, Næstformand for Hjælpekassen 1924.



Hansen, Børge Edvard, f. 14. April 1910 i Vejle, Søn af Chauffør Hans Peter Hansen og Hustru Karen Sofie, f. Jensen.

Uddannet ved Landvæsen, Landmand 1924—26, Lagerist 1926—28, Mælkehandler for Christianshaab Mejeri 1928.

Hansen, Carl, f. 4. Juli 1870 i Tryggelev, Langeland, Søn af Møllebygger Niels Ludvig Hansen og Hustru Anne Kirstine, f. Hansen. Gift 16. Sept. 1894 med Emma Johanne H., f. Lang.

Uddannet ved Landvæsen, Landmand 1894—1910, Mælkehandler for Mejeriet Kildevæld, Svendborg, 1910.

Hansen, Carl, f. 27. Maj 1885 i Ullerup ved Fredericia, Søn af Parcellist Christian Hansen og Hustru Ane, f. Jensen. Gift med Anna H., f. Jensen.

Uddannet ved Landvæsen, Bestyrer paa Landrupgaard 1908—13, Mæl-

kehandler for Næstved Mejeri 1914. Formand for Mælkeri-Industriarbejdernes Forbund, Næstved Afdeling, fra 1928.

Hansen, Carl, f. 9. Sept. 1889 i Farum, Søn af Husejer Jens Hansen og Hustru Christine, f. Larsen. Gift 22. Maj 1920 med Emma H., f. Kahl. Mælkehandler for Andelsmejeriet Kildedyb, Nr. Bjært, 1923.



Hansen, Carl, f. 23. Juni 1903 i Stokkebjerg, Søn af Bestyrer Chr. Hansen og Hustru Ane. Gift 2. Febr. 1929 med Nanny H., f. Andersen.

Elev, Svebølle F/M 1919—22, Sloths Mejeri 1922—23, Mejerist, Jyderup F/M 1924—25, Sloths Mejeri i Taastrup 1925, Chauffør samme Sted 1927.

Hansen, Carl Andreas, f. 6. April 1905 i Roskilde, Søn af Mælkehandler Hans Peter Hansen og Hustru Johanne Hansigne, f. Pilegaard. Gift med Gudrun H., f. Larsen.

Uddannet ved Landvæsen, Mælkehandler for Roskilde Mejeri 1924.

Hansen, Carl Christian Thorvald, f. 24. Maj 1903 i Kirke Værløse, Søn af Arbejdsmand Chr. Hansen og Hustru Anna, f. Jørgensen.

Mælkeriarbejder paa Kirke Værløse Mejeri fra 1920.

Hansen, Carl Thorvald, f. 4. Febr. 1899 i Vemmeløv, Søn af Arbejdsmand Hans Christian Hansen og Hustru Marie Mathide, f. Christensen. Gift 1. Dec. 1929 med Anna Marie H., f. Petersen.

Elev paa A/M Bjørnskilde, Mejerist paa Herrested A/M, Birkum A/M, Korsør F/M, Mælkehandler for Korsør F/M 1922.



Hansen, Carl Valdemar, f. 12. April 1904 i Maribo, Søn af Smed L. Hansen, Stubbekøbing, og Hustru Marie Karoline, f. Petersen.

Elev paa A/M Maglebrænde 1919—21, Tingsted 1921, Bogø 1921—23, Mejerist, Idestrup 1924—29, Vikar 1929—30, Kusk paa Stubbekøbing Mælkeforsyning 1930.





Hansen, Christen Jensen, f. 19. Nov. 1896 i Rødding, Søn af Landmand Jens Hansen og Hustru Kristine, f. Bendixen. Gift 14. Maj 1926 med Annine Marie H., f. Christensen. Uddannet ved Landvæsen, Mælkehandler for Rødding A/M 1921, driver tillige Udsalg for Mejeriet.



Hansen, Christian Andersen, f. 23. Maj 1906 paa Roskilde Mark, Søn af Mælkehandler Hans Peter Hansen og Hustru Johanne Hansigne, f. Pilegaard. Gift 17. Maj 1931 med Magna Chrestine H., f. Jensen. Uddannet ved Landvæsen, Mælkehandler for Roskilde Mejeri 1930.

Hansen, Christian Skov, f. 27. Nov. 1892 Karrebj, Mors, Søn af Landmand Andreas Hansen og Hustru Sidsel, f. Petersen. Gift med Ottomine H., f. Jensen.

Uddannet ved Landvæsen, Mælkehandler for Aalestrup Mejeri fra 1931, tillige Landmand.

Hansen, Edvardt, f. 23. Juni 1898 i Vemmelev, Søn af Tømrer Lars Hansen og Hustru Marie, f. Johansen. Gift 22. Juli 1923 med Agnes H., f. Knudsen.

Uddannet ved Landvæsen, Landmand 1902—30, Mælkehandler for Nyborg H/M 1930.

Hansen, Ejler Oluf, f. 17. Febr. 1897 i Sneslev, Søn af Smed Ole Hansen og Hustru Maren, f. Hansen. Gift 30. Dec. 1922 med Anna Krestine H., f. Jensen.

Arbejdet som Møller 1911—17, paa Trifolium, Haslev, 1917—20, Chauffør samme Sted 1920.

Hansen, Emil, f. 1. Febr. 1881 i Tillitze, Søn af Gaardejer Jørgen Hansen og Hustru Charlotte, f. Forsmann. Gift 25. Marts 1910 med Karen H., f. Hansen.

Cementstøber 1900—23, Kusk og Mælkehandler for Abildtorpegaardens F/M 1923. Formand for Cementstøbernes Forbunds Nakskov Afdeling 1912—16.

Hansen, Erik.
Chauffør paa Sloths Mejeri i Taastrup 1930.



Hansen, Frants Simon Peter Skov, f. 20. Marts 1895 i Store Vorde, Søn af Skræder M. Hansen og Hustru Marie, f. Larsen. Gift 18. April 1915 med Jacobine H., f. Christiansen.

Mælkehandler for Nr. Sundby Mejeri 1925, tillige Vogmand.



Hansen, Hans Frederik, f. 6. Juli 1876 i København, Søn af Arbejdsmand Niels Hansen og Hustru Karen, f. Frederiksen. Gift 20. Juni 1900 med Helga H., f. Jensen.

Uddannet ved Handel, Handelsskoleeksamen, Kontrollkusk paa A/S Mælkeriet Enigheden 1901—02, Kusk 1902—07, Kontrollkusk 1907—09, Ejer af

Mejeriet Kristiansborg, København, 1909—10, Agent paa Enigheden 1910, Kaprer samme Sted 1910. I Bestyrelsen for Søborg Grundejerforening fra 1921, Forretningsfører for Folkebladet for Gladsaxe Kommune fra 1923.

Hansen, Frederik Otto, f. 9. April 1893 i Horsens, Søn af Snedkermester Frederik Hansen og Hustru Anna Marie, f. Sørensen. Gift 23. Maj 1923 med Astrid Sofie H., f. Andersen.

Uddannet som Mejerist paa Bjørnkær Mejeri, Hornsyld, Mejerist, paa Horsens Margarinefabrik fra 1919—21, Kogeassistent ved Mælkekondensering 1921—28, Mælkehandler ved Sønderbros Mejeri fra 1928. Kasserer for Mælkehandler-Klubben fra 1930.



Hansen, Georg, f. 4. Nov. 1902 i Ose Sogn, Søn af Gaardejer Lars Hansen og Hustru Lise, f. Thomsen.

Ved Landvæsen 1916—29, Chauffør 1929—30, Mælkehandler for Lunde-rupgaard F/M 1930.

Hansen, Hans, f. 3. Maj 1873 i Sønder Højrup, Søn af Husmand Hans Hansen og Hustru Maren Hansigne, f. Hansen. Gift 31. Aug. 1901 med Ane Marie H., f. Hansen.

Uddannet som Møller, Møller 1891—1927, Mælkehandler for Ørslev Mejeri 1927.

Hansen, Hans, f. 9. April 1883 paa Roskilde Mark, Søn af Anders Hansen og Hustru Ane Margrethe, f. Jensen. Gift med Johanne Hansigne H., f. Pilegaard.

Uddannet ved Landvæsen, Mælkehandler for Roskilde Mejeri 1916.

Hansen, Hans, f. 8. Juni 1899 i Skrøbelev Sogn, Søn af Husmand Niels Hansen, Kragholm, og Hustru Anna, f. Hansen. Gift 23. Nov. 1924 med Frida H., f. Jensen.

Uddannet ved Landvæsen, Mælkehandler for Longelse Mejeri 1930, Husmand i Spodsbjerg fra 1928.

Hansen, Hans Bernhard, f. 13. April 1901 i Agedrup, Søn af Husmand Lars Peter Hansen og Hustru Sofie, f. Gervig. Gift 30. Jan. 1927 med Martha H., f. Jørgensen.

Ved Landvæsen 1915—28, Hjemmearbejder paa Odense Mælkecompagni 1924—28, paa Sanderum A/M fra 1928.

Hansen, Hans Christian, f. 3. Dec. 1870 paa Holbæk Mark, Søn af Møller Hans Hansen og Hustru Johanne, f. Larsen. Gift 25. Maj 1894 med Anna Margrethe H., f. Jensen.

Kusk paa Roskilde Tømmerhandel, Mælkehandler for Roskilde Mælkeforsyning fra 1917.

Hansen, Hans Christian, f. 18. Sept. 1878 i Tilitze, Søn af Gaardejer Jørgen Hansen og Hustru Charlotte, f. Forsmann. Gift 18. Maj 1906 med Valborg H., f. Hansen.

Ved Landvæsen 1892—1914, Kusk og Mælkehandler for Andelsselskabet Nakskov Mejeri 1014.



Hansen, Hans Erik, f. 18. Juli 1882 i Hoptrup, Søn af Vognmand Niels Peter Hansen og Hustru Kathrine Louise, f. Bensen. Gift 15. Okt. 1908 med Rasmine Jørgine H., f. Rasmussen.

Uddannet ved Landvæsen, Mælkehandler for Christianshaab Mejeri 1922, Forpagter af samme 1923—31.

Hansen, Hans Jacob, f. 19. Okt. 1877 i Hammel, Søn af Boelsmand P. Chr. Hansen og Hustru Else Marie, f. Hansen.

Uddannet som Mejerist, Medhjælper paa De forenede Mejerier, Aarhus, 1916, Chauffør samme Sted 1921.



Hansen, Hans Jørgen, f. 18. Juni 1887 i Sejling, Søn af Landmand Jacob Hansen og Hustru Jensine, f. Jørgensen. Gift 24. Aug. 1913 med Anna H., f. Overgaard.

Uddannet ved Handel, Mælkehandler for Silkeborg A/M 1923. Fh. Medlem af Bestyrelsen for Mælkeri-Industriarbejdernes

Forbund samt Formand i flere Aar for Silkeborg Afdeling.

Hansen, Hans Marius, f. 12. Nov. 1890 i Odense, Søn af Mælkehandler Christian Iver Hansen og Hustru Marie, f. Hansen. Gift 11. Sept. 1916 med Anna Kristine H., f. Andersen.

Uddannet som Maskinarbejder, selvstændig Mælkehandler i Odense, Mælkehandler for Albani Mejeri,

Odense, 1927; driver tillige Mejeriudsalg for Albani Mejeri.



Hansen, Hans Peter, f. 8. Okt. 1882 i Brørup, Søn af Husmand Mikkel Hansen og Hustru Maren Karoline, f. Rasmussen. Gift 31. Maj 1913 med Laura H., f. Nielsen.

Uddannet ved Landvæsen, Mælkehandler for Vejen A/M 1920.



Hansen, Hans Peter, f. 25. Juni 1868 i Tamdrup, Søn af Boelsmand Anders Hansen og Hustru Anna, f. Jacobsen. Gift 2. Juni 1901 med Kirstine H., f. Jøppesen.

Uddannet ved Landvæsen, Landmand, Mælkehändler for Horsens Mejeri 1900. Fh. Medlem af Bestyrelsen for Dansk

Mælkeri - Industrierbejder Forbund.

Hansen, Harald Lund, f. 22. Aug. 1905 i Ølgod, Søn af Gaardejer Eskild Hansen og Hustru Else, f. Hansen. Gift 2. Aug. 1928 med Dagny H., f. Storegaard Christiansen.

Uddannet i Kolonialbranchen, Mælkeforhandler for A/M Hee siden 1930.

Hansen, Harry, f. 14. Dec. 1894 i Ø. Ulslev, Søn af Sadelmagermester Rasmus Hansen og Hustru Emilie. Gift 2. Jan. 1921 med Johanne H., f. Nielsen.

Elev paa Vanthore A/M, Mejerist, A/M Maglebrænde, Brodal paa Bornholm, Bukkedal, Soldat, Mejerist, A/M Slemminge, Maglebrænde, Idestrup, Systofte, F/M Damvad og Fiskebæk, paa Ribe Mælkeriskole, Mejerist, A/M Bøgekilde og Kildedyb, Vikar i Sydsverige, Ejer af Hou Mejeri 1924—26, Bestyrer af Skaade A/M 1927—28, Mælkehändler for A/M Bøgekilde 1928, tillige Vognmand.

Hansen, Helmuth Jørgen Lauritz Poul, f. 1. Maj 1909 i Ordrup, Søn af Arbejdsmand Lauritz Hansen og Hustru Anna, f. Christiansen. Gift 14. Dec. 1929 med Rigmor H., f. Wilbrandt.

Uddannet ved Mejerivæsen, Chauffør paa Jægersborg Allé Mejeri, Ordrup.

Hansen, Holger Emil, f. 29. April 1898 i Ore Sogn, Søn af Gaardejer Hans Chr. Hansen og Hustru Anna Johanne Kirstine, f. Andersen. Gift 14. Nov. 1923 med Marie H., f. Duvander.

Landmand 1912—23, Chauffør paa Ejby A/M pr. Odense 1923.



Hansen, Jacob Peter, f. 13. April 1904 i Skaarup, Fyn, Søn af Ithv. Smedemester Jacob Hansen og Hustru Mathine, f. Lolk.

Beskæftiget ved Elektricitetsbranchen, Chauffør paa Ishøj Mejeri 1926.

Hansen, Jean Bjerggaard, f. 6. Aug. 1900 i Roskilde, Søn af Herreekviperingshändler C. V. Hansen og Hustru Emma, f. Hansen. Gift 9. Nov. 1924 med Ellen H., f. Cederholm.

Elev, Vigen A/M, Mørkøv F/M, Mejerist, Klostervang i Roskilde, Vikar paa flere Mejerier, Mejerist, Mejeriet Pasteur, Korsør, 1920—24, Mælkehändler for Mejeriet Pasteur, Korsør, 1924; driver tillige Udsalg fra Mejeriet.

Hansen, Jens, f. 26. Nov. 1877 i Bredsten Sogn, Søn af Murermester Hans Jacobsen og Hustru Louise Marie, f. Jensen. Gift 4. Nov. 1904 med Signe H., f. Svendsen.

Uddannet ved Landbrug, Banemand 1904—27, Mælkehändler for Møballe Mejeri 1927.



Hansen, Jens, f. 4. Okt. 1886 i Siig, Søn af Arbejdsmand Hans Hansen og Hustru Marie, f. Nielsen. Gift 27. Dec. 1914 med Martha H., f. Jessen.

Arbejdsmand i Esbjerg, Indehaver af Jens Hansens Mælkeforsyning fra 1910, Mælkehändler for Esbjerg A/M 1912.



Hansen, Jens, f. 30. Aug. 1895 i Tullebølle, Søn af Parcellist Hans Chr. Hansen og Hustru Rasmine, f. Hansen. Gift 12. Maj 1924 med Laura H., f. Nielsen.

Ved Landvæsen 1909—26, Kusk paa Nakskov Mælkeforsyning 1926.

Hansen, Jens.
Chauffør paa Sloths Mejeri i Taastrup.



Hansen, Jens, f. 14. Jan. 1889 i Birkum, Fraugde Sogn. Søn af Husmand Kristen Hansen og Hustru Sofie, f. Jensen. Gift 26. Okt. 1919 med Karla H., f. Jørgensen.

Uddannet ved Landvæsen, Gaardbestyrer 1910—25, Mælkehändler i Sorø for Haugerup A/M 1925.



Hansen, Johannes, f. 12. Sept. 1891 i Hemmeshøj, Søn af Tømrermester Lars Hansen og Hustru. Gift med Anna H., f. Petersen.

Arbejdsmand, Mælkehandler for Ringe A/M 1926. Indehaver af Depot fra Bryggeriet »Odense«.



Hansen, Johannes, f. 14. Aug. 1896 i Torrild, Søn af Gaardejer H. C. Hansen og Hustru Anna, f. Filt. Gift 18. Dec. 1929 med Anna H., f. Ovesen.

Uddannet ved Landvæsen, paa Testrup Højskole 1919—21, Mælkehandler for Lisbjerg A/M 1924.

Hansen, Johannes Christian Ditlev, f. 31. Aug. 1896 i Aarhus, Søn af Smed Carl Hansen og Hustru Marie, f. Poulsen. Gift 26. Dec. 1923 med Gerda H., f. Jørgensen.

Uddannet ved Landvæsen, Mælkehandler for De forenede Mejerier i Aarhus 1924—28, Mejeriet Trøjborg, Aarhus, 1931.

Hansen, Johs. Peter.

Mælkehandler i Odense for Otterup Mejeri fra 1930.



Hansen, Julius Nicolaj, f. 8. Okt. 1888 i Ordrup, Søn af Arbejdsmand Nicolaj Hansen og Hustru Christiane. Gift 17. juli 1914 med Margrethe H.

Uddannet som Bager, Mælkehandler for Fælleshaab Mejeri, Eskildstrup, 1929.

Hansen, Jørgen, f. 27. Marts 1901 i Frederiksværk, Søn af Mælkehandler Jens Hansen og Hustru Krestine, f. Larsen. Gift 11. Okt. 1925 med Marry H., f. Nielsen.

Mælkehandler for Godthaab A/M 1916—21, Halsnæs A/M 1921. Medlem af Bestyrelsen for den socialdemokratiske Vælgerforening 1922—24.

Hansen, Jørgen Chr., f. 9. April 1883 i Roholte Sogn, Søn af Husmand Fr. Hansen og Hustru Karen Laurine, f. Jørgensen. Gift 12. Dec. 1909 med Eleonora Kristine H., f. Eriksen.

Landmand 1897—1910, Hjemmearbejder paa Mejeriet Trifolium, Haslev, 1910. Suppleant for Bestyrelsen af Mælkeriarbejdernes Klub paa Mejeriet Trifolium, Haslev, 1930—31.

Hansen, Kaj Ejner, f. 15. Sept. 1906 i Vejle, Søn af Kusk Hans Peter Hansen og Hustru Vilhelmine, f. Andersen.

Uddannet som Smed, Smed fra 1920—30, Mælkehandler for Vesterbro Mejeri, Vejle, 1930.

Hansen, Karlo Juul.

Hjemmearbejder paa Sanderum A/M i Odense 1928.



Hansen, Knud Martin, f. 11. Juli 1884 i Nr. Højrup. Gift 19. Okt. 1907 med Mathilde Elisabeth H., f. Nielsen.

Uddannet som Møller, Mælkehandler for Dalum A/M 1923; driver tillige Vognmandsforretning.



Hansen, Lars Chr., f. 1. Aug. 1890 i Jetsmark, Søn af Arbejdsmand Hans Chr. Hansen og Hustru Mette Cicilie, f. Hansen. Gift 22. Sept. 1911 med Vilhelmine H., f. Sørensen.

Ved Landvæsen 1904—23, Arbejdsmand 1923—28, Mælkehandler for Aalborg Mælkekompani 1928.

Medlem af Bestyrelsen for Dansk Arbejdsmandsforbund, Aalborg Afdeling.

Hansen, Laurits, f. 8. Marts 1887 i Idestrup, Søn af Gaardejer Marius Hansen og Hustru Thine, f. Jacobsen. Gift 23. Okt. 1909 med Thea H., f. Gregersen.

Mælkehandler i Lohals for Hou Mejeri 1909; driver tillige Vognmandsforretning.

Hansen, Laurits Viggo, f. 4. April 1889 i Ringkøbing, Søn af Gæstgiver Ferdinand Hansen og Hustru Lasine. Gift 12. April 1924 med Laurens H., f. Jeppesen.

Uddannet ved Landvæsen, Landmand fra 1903—24, Mælkeforhandler for Ringkøbing A/M 1924.



Hansen, Mads, f. 30. Marts 1890 i Kjørum Sogn, Søn af Husmand Hans Christiansen og Hustru Birthe, f. Hansen. Gift 11. Maj 1912 med Marie H., f. Jensen.

Uddannet ved Landvæsen, Mælkehandler i Korsør for Slotsbjergby A/M 1931; driver tillige Mælkeudsalg.

Hansen, Marius Peter Sørensen, f. 24. Juni 1895 i Ry, Søn af Husmand Peter Hansen og Hustru Kathrine, f. Sørensen. Gift 24. Juni 1930 med Hansine H., f. Hansen.

Uddannet som Maskinbygger, Deltager i Verdenskrigen 1915—18, Mælkehandler for Aabenraa Bymejeri. Indehaver af Mejeriudsalg.



Hansen, Niels Christian, f. 25. Marts 1878 i Bogen-se, Søn af Arbejdsmand Hans Hansen og Hustru Karen, f. Hansen. Gift 10. Sept. 1904 med Johanne Kirstine H., f. Nielsen.

Uddannet ved Landvæsen, Vognmand indtil 1930, Mælkehandler for Albani Mejeri, Odense, 1930.



Hansen, Niels Ludvig, f. 2. Nov. 1889 i Næsby pr. Sorø, Søn af Parcellist Niels Hansen og Hustru Ane Grethe, f. Andersdatter. Gift 27. Okt. 1916 med Hilda Marie H., f. Nielsen.

Uddannet ved Landvæsen, Mælkehandler for Sorø Mejeri 1910; driver tillige Mejeriudsalg og Vognmandsforretning.



Hansen, Niels Peter, f. 25. Maj 1887 i Kastrup, Præstø Amt, Søn af Husmand Niels Hansen og Hustru Trine, f. Andersen. Gift 25. Juni 1916 med Anna Johanne H., f. Andreasen.

Uddannet ved Landvæsen, Mælkehandler for Nyborg Mælkeforsyning 1911.



Hansen, Niels Peter, f. 8. Okt. 1908 i Vejle, Søn af Mælkehandler Hans Hansen og Hustru Rasmine Jørgine, f. Rasmussen.

Uddannet som Kommis, Købmand 1922—26, Mælkehandler for Christianshaab Mejeri 1926.



Hansen, Niels Valdemar, f. 10. Maj 1898 i Haarby, Søn af Arbejdsmand Niels Hansen, Odense, og Hustru Karoline. Gift med Karen H., f. Larsen.

Medhjælper paa Munkebo A/M 1922—24, Mælkehandler for Ubberud A/M v. Odense 1924; driver tillige Købmandsforretning.

Hansen, Ole Marius, f. 2. Okt. 1903 paa Glostrup Mark, Søn af Arbejdsmand Niels Hansen og Hustru Johanne, f. Melander.

Tidligere Arbejdsmand, Mælkeriarbejder paa Glostrup Mejeri 1922.

Hansen, Oswald, f. 21. Sept. 1905 i Gadstrup Sogn, Søn af Gaardejer Peter Hansen og Hustru Kirstine, f. Sørensen. Gift 15. Okt. 1926 med Eva H., f. Hansen.

Elev paa Birkholm A/M v. Uggerløse, A/M Nordhøj og A/M Landsogn v. Slagelse, Mejerist paa Borup A/M, Mælkeforhandler for Hjerm A/M 1926.

Hansen, Otto, f. 3. Jan. 1888 i Sverige, Søn af Gaardejer Hans Hansen og Hustru Anna, f. Petersen. Gift 12. Okt. 1912 med Cecilie H., f. Mogenssen.

Ved Landvæsen til 1911, Chauffør paa Mejeriet Vesterbro, Aarhus, 1911.



Hansen, Otto Frederik, f. 5. Juni 1898 i Sct. Jørgen, Svendborg, Søn af Arbejdsmand Niels Christian Hansen og Hustru Maren, f. Petersen. Gift 15. Nov. 1924 med Henrikke H., f. Johansen.

Uddannet ved Landvæsen, Mælkehandler for Svendborg Mælkeforsyning og Ostefabrik 1926.

Hansen, Otto Valdemar, f. 5. Juni 1883 i Holmstrup. Gift 4. Sept. 1904 med Laura H., f. Andersen.

Uddannet ved Landvæsen, Mælkehandler i Holbæk for Tveje Merløse F/M 1922; driver tillige Landbrug.



Hansen, Ove, f. 21. Marts 1907 i Næstved, Søn af Banenæstformand Lars Peter Hansen og Hustru Ane, f. Christensen. Gift 23. April 1930 med Else H., f. Christensen.

Gartnerimedhjælper 1921—26, Hjemmearbejder paa Usserød Flødefabrik 1926.

Hansen, Peter, f. 10. Juni 1874 i Egense, Søn af Arbejdsmand Jørgen Rasmussen og Hustru Sofie, f. Hansen. Gift 10. Nov. 1901 med Anna H., f. Petersen.

Uddannet ved Landvæsen, Mælkehandler for Svendborg Mælkeforsyning og Ostefabrik 1915. Fhv. Medlem af Bestyrelsen for Mælkehandlernes Forening i Svendborg.



Hansen, Peter, f. 12. Sept. 1875 i Gudme, Søn af Husmand Rasmus Hansen og Hustru Anna Marie, f. Pedersen. Gift 10. Nov. 1910 med Anna Johanne Hagenau H.

Uddannet som Møller 1894—1910, Mælkehandler i Odense for Sanderum A/M; driver tillige Købmandsforretning.



Hansen, Peter, f. 21. Marts 1878 i Broager, Søn af Slagtermester Hans Chr. Hansen og Hustru Marie Margrethe, f. Nielsen. Gift 24. Febr. 1900 med Anna H., f. Sørensen.

Uddannet ved Landvæsen indtil 1921, Mælkehandler for Broager A/M 1921.



Hansen, Peter, f. 14. April 1881 i Struer, Søn af Fiskeeksportør Martinus Hansen og Hustru Maren, f. Petersen. Gift 7. Nov. 1909 med Anna H., f. Petersen.

Uddannet ved Landvæsen, Fyrbøder og Lokomotivfører, Mælkeforhandler i Ringkøbing 1921.



Hansen, Peter Anton Marius, f. 19. Dec 1898 i Ø. Egesborg Sogn. Gift 17. Okt. 1922 med Johanne Camila H., f. Svendsen.

Elev paa A/M Kølebæk, Glumsø og Flora, Viemose, Mejerist, A/M Mern, Kajerød, Lerchenborg og Birkendegaard F/M, Strøby, Svinninge og Haugendrup A/M, Vikar i Sorø Amt, Mælkehandler i Sorø

Mælkehandler i Slagelse for Harrested A/M 1928. Medlem af Bestyrelsen for Fællesorganisationen 1919 og for Mælkeriindustriarbejdernes Forbund 1928.



Hansen, Peter Arnold, f. 4. Febr. 1899 i Slagelse, Søn af Gaardejer Jens Hansen og Hustru Soñie, f. Petersen. Gift 13. Marts 1928 med Ingeborg H., f. Petersen.

Elev paa Landved A/M 1916, Hyllinge A/M 1916—18, Taarnemark A/M 1918—19, Dalsbro 1919—20, Mejerist paa forskellige Mejerier 1920—28,

paa Dalum Mælkeriskole 1923—24, Chauffør paa Lyngby Mejeri 1928.



Hansen, Peter Martin, f. 15. Sept. 1892 i Hoptrup, Søn af Landmand N. P. Hansen og Hustru Kathrine Louise, f. Waagensen. Gift med Gertrud Marie H., f. Ravn.

Kusk paa Vejle A/M, Mælkehandler for samme 1917.

Hansen, Peter Nicolaj, f. 1. Febr. 1895 i Varde, Søn af Skomager Hans Hansen og Hustru Marie, f. Nielsen. Gift 9. Sept. 1917 med Anna H., f. Frederiksen.

Uddannet som Gartner, Gartner fra 1915—27, Mælkeforhandler for Esbjerg A/M 1927.

Hansen, Rasmus, f. 3. Aug. 1884 i Rye, Søn af Træskomand Hans Rasmussen og Hustru Kirsten, f. Salomonsen. Gift 28. Marts 1912 med Karen Cecilie H.

Uddannet ved Landvæsen, Kusk paa Mejeriet Vestereng, Aarhus, 1906, Mælkehandler for De forenede Mejerier, Aarhus, 1908.



Hansen, Rasmus Peter Christian, f. 22. Aug. 1896 i Ringe, Søn af Murer Rasmus Hansen og Hustru Katrine, f. Petersen. Gift med Marie H., f. Jessen.

Uddannet ved Landvæsen, Elev paa Korinth Landbrugsskole 1920—21, Mælkehandler for Ringe A/M 1925, tillige Landmand fra 1923.

Hansen, Sigurd Ingemann, f. 1. Okt. 1902 i Vantinge, Søn af Grovsmed Niels Christoffer Hansen og Hustru Mine, f. Rasmussen.

Uddannet ved Landvæsen, Mælkehandler for Brejninge F/M 1930.

Hansen, Sigvard, f. 24. Maj 1899 paa Møen, Søn af Husmand Jens Peder Hansen og Hustru Annette, f. Hemmingsen. Gift 13. Aug. 1921 med Alma H., f. Hansen.

Uddannet ved Landvæsen, Landmand 1913—26, Mælkehandler for Nørretorv Mejeri, Horsens, 1926.

Hansen, Svend Aage Johannes, f. 3. April 1905 i Grænge, Søn af Husmand Peter Hansen og Hustru Maren, f. Jensen. Gift 1926 med Viktoria H., f. Petersen.

Kusk 1921—29, Kusk paa Nysted og Omegns A/M fra 1929.



Hansen, Søren, f. 25. April 1889 i Silkeborg, Søn af Træhandler Christian Hansen og Hustru Johanne, f. Rasmussen. Gift 7. Okt. 1913 med Asta H., f. Haaning.

Uddannet ved Handel, selvstændig Mælkehandler for Dueholm Mejeri, Nykøbing M., eget Mejeriudsalg 1913.



Hansen, Thomas Iver, f. 14. Maj 1895 i Sønderjylland, Søn af Gaardejer Andreas Hansen og Hustru Ellen Kirstine, f. Jepsen. Gift 1. Okt. 1920 med Agnes H., f. Jensen. Mælkehandler for Kolding A/M 1921.

Hansen, Viggo Helge Anker, f. 1. Juni 1902 i Odense, Søn af Rebslager Martin Hansen. Gift 19. Maj 1925 med Ella H., f. Larsen.

Uddannet som Rebslager, Mælkehandler for Eiby A/M 1931, tillige Udsalg for samme i Odense 1930.



Hansen, Viktor, f. 10. Okt. 1896 i Asminderup, Søn af Husmand Jens Hansen og Hustru Marie, f. Mortensen. Gift 22. Nov. 1919 med Marie H., f. Christensen.

Uddannet ved Landvæsen, Landmand 1910—20, Kusk paa Billesborg Mejeri 1920.

Hansen, Willy Bjerregaard, f. 18. Juli 1898 i Roskilde, Søn af Herreekviperingshandler C. V. Hansen og Hustru Emma, f. Hansen. Gift 31. Okt. 1926 med Else H., f. Frederiksen.

Elev, Karlsbjerg A/M, Mejerist, Borup A/M, Karlsbjerg A/M, Stensbjerg-Kærby A/M, A/M Lindevang pr. Spentrup, A/M Sædager, Mejeriet Pasteur, Korsør, Mælkehandler for Mejeriet Pasteur, Korsør, 1926.

Harboe, Peter.

Ved Landvæsen 1886—1926, Mælkehandler og Chauffør for Ulslev A/M 1926.



Hardø, Kai Lykke Hartvig, f. 10. Marts 1903 i København, Søn af Tilskærer Hans Peter Hardø og Hustru Karen Sofie, f. Nielsen. Gift 16. Juni 1926 med Ellen Amanda Hulda H., f. Petersen.

Uddannet som Skomager, Mælkehandler siden 1927.



Hartvigsen, Andreas Johannes, f. 4. Marts 1908 i Elsborg Sogn, Søn af Fattiggaardsbestyrer Jens Hartvigsen og Hustru Johanne, f. Andersen. Gift 6. Okt. 1930 med Poulina H., f. Hein.

Vognmand 1926—31, Mælkehandler for Herning nye A/M fra 1931.



Have, Johannes Sørensen, f. 6. Sept. 1871 i Nykøbing M., Søn af Tømrer Mads Have og Hustru Johanne, f. Krogh. Gift 11. Juli 1908 med Thora H., f. Steffensen.

Uddannet som Murer, fh. Margarineoplæg i Nykøbing M., selvstændig Mælkehandler for Erslev Mejeri 1924.



Hebbelstrup, Christian, f. 8. Marts 1903 i Hørme-
sted, Søn af Landmand Knud Hebbelstrup og Hustru Inge Marie, f. Nielsen.

Uddannet ved Landvæsen, Mælkehandler for Mejeriet Kathrinelund i Hjørring 1931.



Hedegaard, Anders Andersen, f. 12. Dec. 1895 i Silkeborg, Søn af Møller M. Hedegaard og Hustru Petrea, f. Christensen. Gift 16. Marts 1919 med Mette Anina Marie H., f. Rasmussen.

Uddannet ved Landvæsen, Bestyrer af Gaarde i Spettrup og Assendrup, Mælkehandler for Mejeriet

Ficaria, Vejle, 1920, tillige Cigarhandler i Vejle fra 1924.

Hedegaard, Niels Olsen, f. 9. Febr. 1872 i Biersted, Søn af Landmand Søren Nielsen Hedegaard og Hustru Birtha Marie, f. Andersen.

Uddannet ved Landvæsen, Mælkehandler 1921, paa Mejeriet Leth 1922—28 og paa Alfa, Nørresundby, 1928.



Heinemann, Børge Julius, f. 21. Nov. 1902 i København, Søn af Gørtler Eduard Heinemann og Hustru Agnes, f. Meyer. Gift 14. Okt. 1925 med Livia H., f. Hansen.

Paa Det Danske Mælke-Compagni 1917—23, Soldat 1923—24, Kusk paa Wesselsminde Mejeri 1924.



Heinsen, Johan Peter, f. 12. Maj 1897 i Sdr. Stenderup, Vejle Amt, Søn af Gaardejer Tauber Heinsen og Hustru Anna, f. Falk. Gift 18. Marts 1928 med Jenny H., f. Meier.

Elev paa Bramdrupdam A/M 1911—14, Mejerist, Kildevæld v. Tranehuse 1914—16, Ødis A/M 1918, Højrup 1918—20, Dyvelslyst v. Hvalsø 1920—22,

Haderslev A/M 1924, Trifolium, Dalmose, 1924—26, Taastrup Mælkecompagni 1926—30, Mejerist, Sloths Mejeri i Taastrup 1930. Certifikat som Fyrbøder 1923.



Henningsen, Søren, f. 18. April 1900 i Koed, Søn af Gaardejer Henning Henningsen og Hustru Sofie, f. Rasmussen. Gift 30. Juli 1929 med Karen Rigmor H., f. Nielsen.

Uddannet ved Landvæsen, Landmand 1915—29, Mælkehandler for Bjerregrav Mejeri 1929.



Henningsen, Søren, f. 15. Juni 1895 i Erritsø, Søn af Mejeriejer Jens Peter Henningsen og Hustru Marie, f. Hagedorn. Gift 21. Juni 1924 med Anna H., f. Madsen.

Elev paa F/M Terndrup 1909—12, Mejerist, Stenstrup A/M 1912—14, paa Bælum Højskole 1914—15, Soldat 1915—17, Mejerist, Ulbølle A/M 1917—19,

Flødemester i Flødefabrikken Vita, Odense, 1919—20, paa Dalum Mælkeriskole 1920—21, Mejerist, Kajerød Mejeri 1921—24, Damvad A/M 1924—25, Kajerød Mejeri og Flødefabrik 1925—27, Mælkehandler for sidstn. 1927. Medlem af Bestyrelsen for den lokale konservative Vælgerforening 1927—31.



Henriksen, Albert Peter, f. 14. Sept. 1885 i Marstal, Søn af Teglbrynder Albert Henriksen og Hustru Ellen Marie, f. Rasmussen. Gift 10. April 1917 med Hanne Marie H., f. Rossen.

Mejerist 1900—23, Mælkehandler for Nyborg H/M 1923.

Henriksen, Anders, f. 6. Juli 1902 i Skamstrup, Søn af Parcellist Henrik Peder Henriksen og Hustru Anna, f. Larsen.

Ved Landvæsen 1916—27, Kontrollkusk paa Dronninggaard Mejeri 1927.



Henriksen, Andreas, f. 22. Marts 1899 i Flensted, Søn af Bødker Andreas Henriksen og Hustru Marie, f. Olsen. Gift 19. Jan. 1923 med Edith H., f. Lyngdorff.

Uddannet ved Landvæsen, Mælkekusk i Aarhus, selvstændig Mælkehandler for Nonnebjerg Mejeri, Skanderborg, 1924. Med-

lem af Bestyrelsen for Skanderborg Mælkehandler Forening.

Henriksen, Anthon, f. 1. Sept. 1893 i Aarslev, Søn af Gaardejer Laust Henriksen og Hustru Anna. Gift 30. Sept. 1919 med Mary H., f. Nielsen.

Ved Landvæsen 1907—13, Mælkehandler for Mejeriet Vesterbro, Aarhus, 1913.

Henriksen, Arild Reinhold, f. 28. Jan. 1910 i Vedbæk, Søn af Gartner Lydolf Henriksen og Hustru Ingeborg, f. Jensen.

Arbejdet som Mejeriarbejder indtil 1928, Chauffør paa Kohave Mejeri siden 1931.



Henriksen, Hans Peter, f. 21. April 1868 i Solrød, Søn af Arbejdsmand Henrik Henriksen og Hustru Kirsten, f. Hansdatter. Gift med Fanny H., f. Jørgensen.

Landmand til 1927, Kusk paa Ishøj Mejeri fra 1927.



Henriksen, Hans Peter, f. 18. Aug. 1885 i Fredericia, Søn af Ølhandler Peter Henriksen og Hustru Mette Kirstine, f. Skøtt. Gift 22. Nov. 1914 med Anna Katrine H., f. Andersen.

Havnearbejder i Middelfart 1916—21, Mælkeforhandler for Røjle A/M siden 1921.



Henriksen, Henry Kristian, f. 10. Dec. 1897 i Aalborg, Søn af Havnearbejder Martinus Henriksen og Hustru Marie, f. Poulsen. Gift 26. April 1923 med Jessine H., f. Hedelund.

Uddannet ved Landvæsen, Gendarm 1920—27, Mælkehandler for Frøslev Mejeri 1927, Udsalg 1929. Depot for Slotsmøllen i Kolding 1927.



Henriksen, Holger Aage, f. 21. Sept. 1894 i Sæby, Søn af Skomager Jens Peter Henriksen og Hustru Caroline Wilhelmine, f. Hansen. Gift 15. Juli 1923 med Magda H., f. Sørensen.

Uddannet ved Landvæsen, Mælkehandler for Skagens Mejeri 1930, tillige Viktualiehandler fra 1923.

Henriksen, Lars Peter, f. 14. April 1871 i Dalby Sogn, Søn af Forpagter Fr. Henriksen og Hustru Maren, f. Larsen. Gift 23. Nov. 1892 med Karen Marie H., f. Pedersen.

Ved Landvæsen 1885—1906, Hjemmearbejder paa Trifolium, Haslev, 1906.



Henriksen, Mads, f. 2. Okt. 1881 i Fruerlund, Søn af Jens Chr. Henriksen og Hustru Marie, f. Nielsen, afd. Gift med Maren H., f. Vesterskov.

Uddannet ved Landvæsen, Elev paa Dalum Landbrugsskole, Mælkehandler for Kjellerup A/M fra 1921.

Henriksen, Marius, f. 16. Dec. 1900 i Sjølund, Søn af Landmand og Musiker Morten Henriksen og Hustru Ane, f. Hansen. Gift 7. Dec. 1924 med Johanne H., f. Jensen.

Elev paa Taps Mejeri 1915—18, Nr. Bjært 1918, Vonsild 1918—19, Mejerist paa A/M Smidstrup pr. Børkop 1919—21, Højrup 1921—23, Mælkehandler i Kolding 1923, for Kolding Bymejeri fra 1925.



Hermansen, Valdemar Christian Jørgen, f. 27. Marts 1896 i Esbjerg, Søn af Skomager Anders Hermansen og Hustru Maren Mathea, f. Hermansen. Gift 22. Okt. 1922 med Martha H., f. Jensen.

Pølsemager 1913—23, Mælkehandler for Esbjerg A/M siden 1923.

Hestbech, Henrik, f. 25. Juni 1877 i Newcastle, Søn af Landmand Charles Hestbech og Hustru Hanna, f. Cawender. Gift 13. Nov. 1900 med Kirstine H., f. Nyboe Jakobsen.

Uddannet ved Landvæsen, Elev paa Mejeriet Humlum, Mejerist, Mælkehandler for Skodbæk Mejeri 1910, tillige Boelsmand fra 1909.

Hinz, Alfred Frederik, f. 3. April 1896 i København, Søn af Skuespiller Carl Hinz og Hustru Mathilde, f. Larsen.

Uddannet ved Landvæsen, selvstændig Mælkehandler i Odense 1930, udelukkende Jersey-mælk.

Hjort, Jørgen, f. 26. Okt. 1870 i Fjelstrup, Søn af Snedker Mathias Hjort og Hustru Mette Christine. Gift 26. Juli 1901 med Ellen Christine H., f. Thomsen.

Bryggeriarbejder, Mælkehandler for Haderslev A/M 1920.

Holck, Hans Gundorf, f. 5. Juni 1907 i Stubberup, Søn af Uddeler Chr. Holck og Hustru Anna, f. Petersen.

Ved Landvæsen 1921—27, ved Handel 1927—30, Chauffør og Mælkehandler for Døllefjelde A/M 1930.

Holland, Phillip, f. 17. Juni 1903 i Fjællerad, Søn af Gaardejer Jens Holland og Hustru Karen, f. Østergaard.

Uddannet ved Landvæsen, Landmand, Mælkehandler i Sønder Tranders 1931.

Hollesen, Carl Petersen, f. 8. Juli 1899 i Aalborg, Søn af Jacob Petersen Hollesen og Hustru Laura, f. Kusk Larsen.

Uddannet ved Handel, Mælkehandler for Mejeriet Pasteur, Aarhus, 1925, tillige Landejendom.

Hollesen-Basse, Andreas, f. 30. Aug. 1895 i Lading, Søn af Gaardejer Helenus Basse og Hustru Mathilde, f. Larsen. Gift 2. Marts 1923 med Jacobine H., f. Neimann.

Uddannet ved Landvæsen, Elev paa Skaarup Landbrugsskole 1912, Forvalter paa flere større Gaarde, Mælkehandler for Hesselager F/M 1926—29, for Nyborg Mejeri 1929. Medlem af Bestyrelsen for Mælkeriindustriarbejdernes Forbund 1929.



Holm, Elvin Aage Tage, f. 3. Jan. 1909 i København, Søn af Farveriarbejder Tage Otte Petersen Holm og Hustru Anna, f. Röhl. Gift 12. Febr. 1929 med Tove H., f. Petersen.

Medhjælper paa Hvislinge Mejeri 1923—25, Trifolium, København, 1925—27, Chauffør paa Hvislinge Mejeri 1927. Tillidsmand for Fagforeningen.



Holm, Hans, f. 15. Sept. 1885 i Gallested, Søn af Gaardejer Peter Holm og Hustru Kathrine, f. Holm. Gift 24. April 1914 med Marie H., f. Terp.

Elev paa Centralmejeriet i Haderslev, Mejerist og Mælkehandler samme Sted, Indehaver af Holms Mælkeforsyning og Mælkehandler 1921.

Holm, Jens Pedersen, f. 25. Juli 1884 i Grundfør, Søn af Gaardejer Niels Pedersen Holm og Hustru Karen, f. Pedersen. Gift 1. Nov. 1914 med Anna H., f. Christensen.

Ved Landvæsen 1898—1914, Chauffør paa Mejeriet Vesterbro, Aarhus, 1914.

Holm, Mads, f. 4. Dec. 1892 i Skivholme Skovby, Søn af Gaardejer Peter Holm og Hustru Johanne, f. Madsen. Gift 10. Febr. 1923 med Anna H., f. Jochumsen.

Ved Landvæsen indtil 1922, Mælkehandler for Mejeriet Vesterbro, Aarhus, siden 1922.



Holt, Henrik, f. 10. Sept. 1901 i Visborg, Søn af Gaardejer Søren Holt og Hustru Ane Dorthea, f. Christensen. Gift 26. Febr. 1926 med Katrine H., f. Skødt.

Uddannet ved Landvæsen, paa Ribe Mælkerskole 1920, Kontrolassistent 1920—23, Mælkehandler for Aalborg A/M 1931.

Hoppe, Johannes, f. 3. Marts 1896 i Tvede, Søn af Gaardejer Anders Hoppe og Hustru Mariane, f. Jelle. Gift 26. Aug. 1928 med Alma Alfrida H., f. Andersen.

Elev paa A/M Korslund, Skødstrup og Brundby, Mejerist paa A/M Jordløse, Feldborg og Faarup, paa Ladelund Mælkerskole 1924—25, Mejerist paa Hammershøj A/M, Mælkehandler for A/M Nyvang 1927. Formand for »1907«, Samsø Kreds, 1916—18.

Hornum, Niels Christian Jensen, f. 26. Febr. 1881 i Kettrup, Søn af Gaardejer Chr. Hornum og Hustru Johanne, f. Nielsen. Gift 31. Maj 1910 med Karen H., f. Nielsen.

Uddannet ved Landvæsen, Mælkehandler for Aalborg Mælkekompani 1919—26, for Christoffersen 1926—29, Drastrup 1929—31 og for Aalborg A/M 1931. Medlem af Bestyrelsen for Mælkehandlerforeningen for Aalborg 1929, Formand for samme 1928—29.

Hougaard, Søren Peter, f. 3. Jan. 1866 i Tandrup, Søn af Husmand Chr. Sørensen og Hustru Else Kirstine, f. Ebdrup. Gift 15. Juli 1892 med Laura Marie H., f. Larsen.

Gaardejer 1905—25, Kontrolør 1927—30, Mælkehandler for Ranum Andelsmejeri 1930. Medlem af Bestyrelsen for Venstrevælgerforeningen.

Ibsen, Ib Anders Johan, f. 10. Dec. 1909 i Hellebæk, Søn af Tekstilarbejder Peter Ibsen og Hustru Anna, f. Petersen.

Mælkehandler paa Hellebækgaards Mejeri fra 1925.



Ilsoe, Jens Jensen, f. 28. Jan. 1866 i Nøddelund v. Bjerringbro, Søn af Gaardejer Jens Christian Jensen Ilsoe og Hustru Grethe, f. Andersen. Gift 22. Dec. 1912 med Christiane I., f. Petersen.

Uddannet som Møller i Hjorthede Mølle, Kusk paa De forenede Mejerier, Aarhus, 1899—29, Staldmester samme Sted 1929. Formand for Kuskenes Fagforening i Aarhus 1921, Medlem af Grundnævnet og af Bestyrelsen for Hjælpekassen 1925—29.



Ingvarsten, Claus Lønne, f. 31. Aug. 1881 i Sejstrup, Søn af Gaardejer Niels Ingvarsten og Hustru Marie, f. Michelsen. Gift 4. Juli 1923 med Kristine I., f. Jensen.

Uddannet ved Landvæsen, 5 Aar ved Ferskvandsfiskeri 1909—14, Mælkehandler for Hunderup Andelsmejeri 1920.

Iversen, Iver, f. 15. Nov. 1878 i Velling, Søn af Fisker Chr. Peter Iversen og Hustru Anna Margrethe, f. Nielsen. Gift 26. Juli 1912 med Julie I., f. Petersen.

Uddannet ved Landvæsen, Mælkehandler i Omaha, U. S. A., 1904—12, Gaardejer i Ringkøbing 1912—25, Kolonialhandel i Ringkøbing 1925—28, Mælkehandler for Ringkøbing A/M fra 1928.



Iversen, Jens Bernhard, f. 15. Dec. 1902 i Rimsø, Søn af Skomager Anton Iversen, Aarhus, og Hustru Marie, f. Sørensen. Gift 8. Juli 1930 med Ragnhild I., f. Nielsen.

Mælkehandler for Aarslev Skærgaard 1927, for Knudrisgades Mejeri 1928.



Iversen, Jes, f. 25. Juni 1880 i Bevtofte, Søn af Gaardejer Iver Iversen og Hustru Trineke, f. Rossen. Gift 15. Febr. 1909 med Kristine I., f. Lauritsen.

Uddannet ved Landvæsen, Landmand indtil 1923, Mælkehandler for Dybbøl A/M fra 1923.

Jacobsen, Aage Bjørn, f. 17. Juni 1903 i Lindholm, Søn af Borgmester Anders Chr. Jacobsen og Hustru Thora, f. Bjørn. Gift 8. Febr. 1927 med Ingeborg J., f. Mylius Nielsen.

Ved Foderstofbranchen fra 1919 til Dato, Mælkehandler for Aabybro A/M 1927, Købmand.



Jacobsen, Arthur, f. 23. Febr. 1904 i Herlufholms Sogn, Søn af Landmand Gustav Jacobsen og Hustru Sofie, f. Andersen. Gift med Astrid J., f. Petersen-Everdrup.

Uddannet ved Landvæsen, Mælkehandler for Mejeriet Egely i 4 Aar, for Høvdinggaard Mejeri i 1½ Aar og for Mejeriet Dana i Næstved fra 1930.

Jacobsen, Axel, f. 17. Sept. 1909 i Aarhus, Søn af Skrædermester S. Jacobsen og Hustru Margrethe, f. Kjærsgaard.

Uddannet ved Handel, Handels- og Kontor-medhjælper, Mælkehandler for Arbejdernes Mælkeforsyning, Aarhus, 1931.



Jacobsen, Carl, f. 30. Okt. 1899 i Spentrup, Søn af Uddeler Thomas Jacobsen og Hustru Karen Marie, f. Andersen.

Uddannet ved Handel 1913—17, ved Landvæsen 1917—26, Mælkehandler for Spentrup A/M 1926.



Jacobsen, Alfred Carl, f. 13. Jan. 1900 i Haarlev, Søn af Landmand Hans Jacobsen og Hustru Johanne, f. Jensen. Gift med Kristine J., f. Antonsen.

Uddannet ved Landvæsen, Mælkehandler for Haarlev A/M fra 1925.

Jacobsen, Carl Andreas, f. 20. Dec. 1894 i Aarslev, Søn af Gaardejer Peter Jacobsen og Hustru Johanne Marie, f. Andersen. Gift 30. Okt. 1927 med Astrid J., f. Themmesen.

Uddannet ved Landvæsen, Mælkehandler i Odense for Eiby A/M 1927.



Jacobsen, Jacob, f. 25. Juli 1878 i Ugledige i Præstø Amt, Søn af Gaardejer Jacob Jacobsen og Hustru Maren, f. Nielsen. Gift 19. Nov. 1918 med Margrethe J., f. Hansen.

Ved Landvæsen til 1900, Mælkehandler for Næstved Mejeri fra 1900.

Jacobsen, Janus, f. 9. Marts 1882 i Bindslev, Søn af Møller Sven Jacobsen og Hustru Inger, f. Jensen. Gift 15. Maj 1922 med Alma Kathrine J., f. Nielsen.

Ved Landvæsen 1896—1929, Mælkehandler for Hastrupgaard Mejeri 1929.

Jacobsen, Jens, f. 22. Okt. 1889 i Barløse Sogn, Søn af Landpostbud Niels Peter Jacobsen og Hustru Rasmine, f. Hansen. Gift 10. Nov. 1910 med Johanne J., f. Simonsen.

Uddannet ved Landvæsen, Arbejdsmand i Assens fra 1910—1920, Mælkehandler for Assens A/M 1920.



Jacobsen, Jens Christian, f. 3. April 1901 i Simmelkjær, Søn af Gaardejer Niels Jacobsen og Hustru Karen, f. Svendsen. Gift 12. Febr. 1928 med Alis J., f. Svendsen.

Vognmand 1923—31, Mælkeforhandler for Herning nye A/M fra 1931.



Jacobsen, Jens Peter Lauritz, f. 19. Juli 1898 i Ølsted, Søn af Husejer Hans Peter Jacobsen og Hustru Karen Kirstine, f. Larsen. Gift 28. Nov. 1923 med Johanne J., f. Larsen.

Ved Landvæsen 1912—17, Udvejer 1917—20, Chauffør 1920—24, Arbejdsmd. 1924—31, Chauffør og Mælkehandler for A/M Egholm v. Skævinge 1931.



Jacobsen, Johan Heinrich Peter, f. 8. Marts 1878 i Haderslev, Søn af Portør Heinrich Jacobsen og Hustru Katrine, f. Schulin. Gift 15. Maj 1910 med Ingeborg J., f. Bonde.
Mælkeudsalg i Flensborg 1910—22, Mælkehandler for Haderslev Andelsmejeri 1923.



Jacobsen, Jørgen, f. 15. Maj 1901 i Odder, Søn af Baneformand Jacob Jacobsen og Hustru Johanne, f. Larsen. Gift 31. Dec. 1922 med Johanne Marie J., f. Meyer.
Gartner 1915—24, Kusk paa Skelskør Mælkeforsyning 1924.

Jacobsen, Lars Peter, f. 21. April 1884 i Rødsofte, Søn af Gaardejer Hans Jacobsen og Hustru Karen, f. Petersen. Gift 7. Maj 1910 med Agnes Margrethe J., f. Hansen.
Ved Landvæsen 1898—1915, Elev paa Lollands Høj- og Landbrugsskole 1906—07, Bestyrer af Flynderupgaard 1915—30, Mælkehandler for Helsingør Mælkekompani 1930.

Jacobsen, Marius, f. 28. Juni 1878 i Hinge pr. Kjellerup, Søn af Landmand Søren Jacobsen og Hustru Bertha Line, f. Christensen. Gift med Olga J., f. Michaelsen.
Mejerist paa A/M Økilde, Nimtofte, Ans, Lyng og Glud, Mælkehandler for Horsens A/M fra dets Oprettelse 1906.

Jacobsen, Peder, f. 22. Okt. 1875 i Kerteminde, Søn af Arbejdsmand Hans Jacobsen og Hustru Kirsten, f. Rasmussen. Gift 9. Dec. 1900 med Ester J., f. Larsen.
Uddannet ved Landvæsen, Landmand 1889—1900, Mælkehandler for Kerteminde Mejeri 1900.

Jacobsen, Peder Eyvind, f. 26. Febr. 1899 i Aabybro, Søn af Smed Peder Chr. Jacobsen og

Hustru Marie, f. Nielsen. Gift 17. April 1919 med Thyra Amalie J., f. Thomsen.
Paa Jydsk Fløde Eksport 1915—23, Mælkehandler for Aalborg Bymejeri 1923.

Jacobsen, Sigfred Carl, f. 22. Marts 1900 i Nykøbing F., Søn af Skomager Carl Jacobsen og Hustru Marie, f. Pedersen.
Ved Landvæsen 1914—23, Mejerikarl paa Holeby F/M 1923—27, paa Mejeriet Trifolium, Maribo, 1927.



Jacobsen, Simon, f. 11. Jan. 1899 i Snoldelev, Søn af Gaardejer Hans Chr. Jacobsen og Hustru Johanne Kirstine, f. Pedersen. Gift 16. Sept. 1923 med Anna J., f. Jørgensen.
Landmand 1913—23, Chauffør paa Lyngby Mejeri 1923. Pladsrepræsentant 1929, i Bestyrelsen 1927—29.

Jacobsen, Valdemar, f. 6. Aug. 1881 i Gern, Søn af Landmand Niels Jacobsen og Hustru Kristiane, f. Jensen. Gift 13. Nov. 1903 med Petrea J., f. Sørensen.
Uddannet ved Landvæsen, arbejdet i Slagterifaget og ved Handel, Mælkeforhandler i Aarhus fra 1923.

Jakobsen, Jakob, f. 9. Maj 1874 i Frammerslev, Søn af Arbejdsmand Poul Jakobsen og Hustru Johanne Kathrine, f. Lassen. Gift 17. Juli 1900 med Johanne J., f. Kristensen.
Uddannet ved Landvæsen, Mælkehandler for Mejeriet Fuglsang 1905.



Jakobsen, Magnus Kristensen, f. 25. Maj 1877 i Tørring, Søn af Arbejdsmand Kristen Jakobsen og Hustru Ane Margrethe, f. Pedersen. Gift 6. Maj 1914 med Marie J., f. Kjær.
Uddannet ved Landvæsen, Mælkehandler for Harboøre Mejeri 1923, tilige Boelsmand fra 1914.



Jansen, Carl Christian, f. 7. Sept. 1882 i Fanefjord Sogn, Søn af Parcel-
list Anders Peter Jansen
og Hustru Grethe Stine, f.
Andersen. Gift 14. Maj
1914 med Jensine J., f.
Jensen.

Vognmandsforretning
1906—13, Mælkeforhand-
ler for Vordingborg Meje-
ri fra 1913.



Jensen, Aage Johannes,
f. 27. Okt. 1884 i Ringe
Sogn, Søn af Lærer An-
ders Jensen og Hustru
Johanne, f. Clausen. Gift
11. Nov. 1910 med Jenge
J., f. Ebbesen.

Uddannet ved Landvæ-
sen, Inspektør for Den
gensidige Landbosygefor-
ening 1920—25, Mælke-
forhandler for Bramminge
A/M 1925.



Jepsen, Frederik, f. 11.
April 1899 paa Romø, Søn
af Skipper Christian Jepsen
og Hustru Louise, f. Lau-
sten. Gift 1. April 1928
med Karen Margrethe J.,
f. Nielsen.

Mejerist paa Græsted
A/M 1917, paa F/M Gille-
leje 1919, Mælkehandler
for Rinkenæs A/M 1925
og Indehaver af Tuborg

Depot i Graasten 1928.



Jensen, Abel Lorentz, f.
25. Okt. 1884 i Sdr. Vis-
sing, Søn af Gaardejer
Abel Lorentz Jensen og
Hustru Mette Kirstine, f.
Christensen. Gift 2. Nov.
1909 med Amalie J., f. Sø-
rensen.

Uddannet ved Landvæ-
sen, Landpostbud 1919—
27, Mælkehandler for
Demstrup A/M i Sjørsløv
1927, driver tillige Land-
brug.

Jensen, Aage, f. 26. Dec. 1905 i Vebbestrup,
Søn af Gaardejer Jens Chr. Jensen og Hustru
Juliane, f. Sørensen.

Uddannet ved Landvæsen, Landmand 1919—31,
Mælkehandler for Sønder Tranders A/M 1931.



Jensen, Aage, f. 8. Juni
1904 i Skern, Søn af Ar-
bejdsmand Jørgen Jensen
og Hustru Kirstine, f. Ol-
sen. Gift 12. Okt. 1924 med
Helga J., f. Korsholm.

Uddannet ved Handel
1918—24, Chauffør 1924—
27, Mælkehandler for Fa-
ster A/M 1927.



Jensen, Alfred, f. 4.
Nov. 1905 i Sindbjerg
Sogn, Søn af Landmand
Peter Jensen og Hustru
Marie, f. Nielsen. Gift 25.
Juni 1930 med Gerda J.,
f. Andersen.

Uddannet ved Landvæ-
sen, Mælkehandler for Vej-
le Mælkeforsyning 1925.



Jensen, Aage Emil, f.
15. April 1908 i Skern,
Søn af Ledvogter Christian
Jensen og Hustru Maren,
f. Christensen. Gift 8. Okt.
1930 med Ingeborg J., f.
Lauersen.

Mælkehandler for Chri-
stianshaab Mejeri, Vejle,
1927.



Jensen, Alfred Christian,
f. 29. Maj 1899 i Glostrup
pr. Braade, Søn af Murer
Jens Christian Jensen. Gift
1920 med Karoline J., f.
Brunislave.

Uddannet ved Landvæ-
sen, Mælkehandler for
Mejeriet Wegenersminde i
Holbæk 1922.



Jensen, Alfred Marinus, f. 10. Nov. 1900 i True, Søn af Arbejdsmand Jens Chr. Jensen og Hustru Kristine, f. Rasmussen. Gift 21. Okt. 1928 med Bertha J., f. Kastrup.

Uddannet ved Landvæsen, Vognmand 1925, Mælkeforhandler for Skovby Nord A/M 1930.



Jensen, Alfred Peter Holm, f. 26. Febr. 1890 i Aarhus, Søn af Jens Peter Jensen og Hustru Marie, f. Frederiksen. Gift med Ingeborg Annine J., f. Lauritzen.

Kusk, Mælkehandler for De forenede Mejerier, Aarhus, 1920.

Jensen, Anders, f. 23. Marts 1880 i Udbyover, Søn af Husejer Mikkel Jensen, Raaby, og Hustru Ane Marie. Gift 2. Maj 1909 med Marie J., f. Andersen.

Mælkehandler for Randers Mælkeforsyning 1908. Medlem af Bestyrelsen for Mælkeriindustriarbejdernes Forbund, Randers Afdeling, 1927—30.

Jensen, Anders Peder, f. 9. Marts 1887 i Gauerlund, Søn af Boelsmand Peder Jensen og Hustru Anna, f. Laursen. Gift 29. April 1909 med Astrid J., f. Møller.

Mælkehandler i Vejle for Mejeriet Ficaria 1921. Formand for Mælkeriindustriarbejdernes Forbund, Vejle Afdeling, 1923, Medlem af samme Forbunds Hovedbestyrelse 1929.

Jensen, Andreas, f. 27. Juli 1903 i Kvær.

Elev paa A/M Varnæs, Bredebro og Havnbjerg, Mejerist paa A/M Skelde, V. Sottrup, Bredebro, første danske Mejerist paa Island, Mejerist i Tyskland, Mælkehandler i Horsens for Centralmejeriet 1931; driver tillige Mejeriudsalg. Revisor i Danske Landmejeristers Forbund i Tønder Amt 1927—29.

Jensen, Andreas, f. 11. Jan. 1899 i Vejle, Søn af N. P. Jensen, Kolding, og Hustru Marie.

Chauffør, Mælkehandler i Kolding for Bramdrupdam A/M 1930.



Jensen, Andreas, f. 29. Juni 1892 i Ørritslev, Søn af Bødker Niels Jensen og Hustru Krestine, f. Jensen. Gift 25. Sept. 1920 med Anna Marie J., f. Jensen.

Uddannet ved Landvæsen, Kusk 1919—23, Mælkehandler for A/M Egedal 1923. Medlem af Bestyrelsen for Danske Undermejeristers Forbund, Horsens Kreds, 1925.

Jensen, Andreas Peter, f. 15. Aug. 1869 i Vindelev, Søn af Gaardejer Mogens Jensen og Hustru Bodil, f. Sørensen. Gift 3. April 1897 med Marie J., f. Andersen.

Ved Landvæsen til 1928, Mælkehandler for Jelling A/M 1928.

Jensen, Anthon, f. 13. Sept. 1881 i Gern-Skanderup, Søn af Gaardejer Niels Jensen og Hustru Maren, f. Christensen. Gift 20. Dec. 1907 med Christiane Louise J., f. Hansen.

Uddannet ved Landvæsen, selvstændig Mælkehandler i Aarhus 1898. Har eget Mejeri med Centrifuge (Alfa) 1905, saaledes at Mælken kan behandles.



Jensen, Anton Carl, f. 3. Jan. 1875 i Ødum Sogn, Søn af Arbejdsmand Rasmus Jensen og Hustru Kirstine, f. Christiansdatter. Gift med Karen Marie J., f. Petersen.

Kulhandler, Mælkehandler i Aarhus for Lisbjerg A/M 1925.



Jensen, Anton Theodor, f. 22. Marts 1901 i Hjørning, Søn af Arbejdsmand Jens P. Jensen og Hustru Agine. Gift 8. Dec. 1928 med Kirstine J., f. Jensen.

Elev paa Lønstrup Mejeri 1916—18, Ingstrup 1918—21, Mejerist paa Vrensted Mejeri 1921, Hannerup Mejeri 1923—24, Ravnkilde 1924—25, paa Ladelund Mælkeriskole 1925—26, Doverodde Mejeri 1926—27, Ravnkilde 1927—29, Mælkehandler i Hobro for Mejeriet Aalykke 1929.



Jensen, Arnold Egon, f. 26. April 1901 i Fredericia, Søn af Skrædermester C. Jensen, Kolding, og Hustru Laura. Gift 28. Sept. 1928 med Dagny J., f. Knudsen.

Uddannet ved Handelen, Mælkehandler for Handelsmejeriet i Kolding fra 1930.



Jensen, Arthur Helge, f. 12. Jan. 1902 i Aarhus, Søn af J. P. Jensen og Hustru Ellen Marie, f. Jensen. Gift med Bertha Hansine J. f. Thomsen.

Medhjælper paa Mejeriet Vesterbro, Aarhus, 1909—19, Frydenlund 1919—25, Mælkehandler i Aarhus for Lisbjerg A/M 1925.

Jensen, August, f. 1. Marts 1895 i Vemmelev, Søn af Husmand Niels Henrik Jensen og Hustru Vilhelmine, f. Jensen. Gift 3. Marts 1918 med Mary J., f. Hansen.

Uddannet ved Landvæsen, Mælkehandler for A/M Landsogn, Slagelse, 1919. Kasserer for Socialdemokratisk Vælgerforening 1920. Medlem af Sogneraadet 1929.

Jensen, Aug. Alb, f. 18. Sept. 1896 i Lemvig, Søn af Lokomotivfører Aug. Jensen og Hustru Karen Kirstine, f. Knudsen. Gift 29. Marts 1923 med Anna Laurine J., f. Moustgaard.

Uddannet ved Handel 1910—23, Købmand 1923—27, Margarineagent 1927—30, Chauffør paa Hornbæk Mejeri 1930.



Jensen, Bertel, f. 11. Dec. 1894 i Hansted, Søn af Arbejdsmand Hans Chr. Jensen og Hustru Louise, f. Petersen. Gift 31. Aug. 1918 med Kirstine J., f. Jensen.

Mælkehandler for Egedal Mejeri 1922—26, for Horsens Mælkeforsyning 1930.

Jensen, Carl, f. 18. Dec. 1897 i Holstebro, Søn af Tømrer Chr. Jensen og Hustru Karen Marie, f. Christensen. Gift 22. Okt. 1910 med Elvine J., f. Jensen.

Uddannet som Mejerist, Mejerist og Mælkehandler for Grenaa A/M 1920—30, Mælkehandler i Randers for Bjerregrav Mejeri 1930.

Jensen, Carl, f. 13. Marts 1899 i Raarup Sogn, Søn af Skomager Jens Hyldborg Jensen og Hustru Rasmine Kirstine, f. Andersen. Gift 28. Okt. 1924 med Eline Kirstine J., f. Christensen.

Uddannet ved Handel, Mælkehandler for Tranbjerg Mejeri 1926—31, for Arbejdernes Mælkeforsyning i Aarhus 1931.



Jensen, Carl Alfred, f. 8. Juli 1895 i Kattrup, Søn af Tømrer Søren Jensen og Hustru Annine, f. Mortensen. Gift med Cecilie Marie J., f. Nielsen.

Uddannet ved Landvæsen, Mælkehandler for Horsens A/M 1928.



Jensen, Carl Chr. Ferd. Wilh., f. 11. Juni 1903 i Nr. Dalby, Søn af Købmand Hans Chr. Jensen og Hustru Anna Mette, f. Poulsen. Gift 2. Okt. 1929 med Anna Ingeborg Elisabeth J., f. Bengtsen.

Elev, Fuglsbæk A/M 1919—21, Gundsøllille A/M 1921, F/M Pasteur 1921—23, Mejerist, Korskilde A/M 1923—25, Chauffør paa Lyngby Mejeri 1925.



Jensen, Carl Emil, f. 29. Okt. 1895 i Aarhus, Søn af Arbejdsmand Carl Jensen og Hustru Mette Marie, f. Antoniussen. Gift 1. Maj 1923 med Jenny J., f. Nielsen.

Mælkehandler for Knudrisgades Mejeri, Aarhus, 1924.

Jensen, Carl Ludvig, f. 13. Sept. 1890 i Hørve, Søn af Husmand Peter Jensen og Hustru Sofie, f. Hansen. Gift 30. Maj 1924 med Rigmor J., f. Thoudal.

Uddannet som Smed, Opsynsbetjent paa Arbejdsanstalten i Holbæk 1916—23, Kusk paa Holbæk Mælkeforsyning 1925—29, Mælkehandler for Holbæk Mejeri 1929.



Jensen, Carl Marius, f. 18. Juni 1893 i Hesle, Søn af Gaardejer Rasmus Jensen, Hesle Nygaard, og Hustru Elisabeth Kirstine, f. Hansen. Gift 24. Okt. 1924 med Jenny Helene J., f. Drud.

Uddannet ved Landvæsen, paa Lyngby Landboskole 1917—18, Mælkehandler i Odense for Ejby A/M 1924. Medlem af

Bestyrelsen for Mælkeriindustriarbejdernes Forbund, Odense Afdeling, 1931.

Jensen, Carl Otto Clausen, f. 10. Jan. 1899 i Pinstrup, Søn af Statshusmand Rasmus Clausen Jensen og Hustru Bertha Marie, f. Nielsen. Gift 8. Nov. 1925 med Valborg J., f. Hyltoft.

Uddannet ved Landvæsen, Mælkeforhandler i Aarhus 1921.

Jensen, Carl Thorvald Jeppe, f. 20. Sept. 1901 i Middelfart, Søn af Ølhandler Jens Hansen Jensen og Hustru Elisabeth, f. Andersen. Gift 13. April 1927 med Erna J., f. Hansen.

Uddannet som Skorstensfejer, Mælkeforhandler for Middelfart Mejeri 1922.



Jensen, Christian, f. 15. Jan. 1897 i Strøby, Søn af Tækkemand Jørgen Christian Jensen og Hustru Johanne Katrine, f. Larsen. Gift 4. April 1925 med Ingeborg J., f. Hansen.

Ved Landvæsen indtil 1924, Kusk paa Køge Mælkeforsyning fra 1925.

Jensen, Chr., f. 19. Dec. 1889 i Høve, Søn af Gaardejer Ludvig Jensen og Hustru Anna, f. Pedersen. Gift 1920 med Ingeborg J., f. Petersen.

Uddannet ved Landvæsen fra 1903, Parcellist 1929, tillige Mælkehandler for Rude A/M.



Jensen, Chr. Berg, f. 18. Febr. 1908 i Aggersund, Søn af Kroejer Marius Jensen og Hustru Kathrine, f. Lyng.

Uddannet ved Landvæsen 1922—30, Mælkehandler for Mejeriet Fælleslykke 1930.

Jensen Christian Otto, f. 14. Nov. 1896 i Korsør, Søn af Vognmand Peter Jensen og Hustru Anna Dorthea, f. Olsen. Gift 27. Jan. 1924 med Amalie J., f. Schou.

Uddannet ved Landvæsen, Mælkehandler i Korsør for Slotsbjergby A/M 1926; bestyrer tillige Mejeriudsalg i Korsør.

Jensen, Chr. Slotmann Beck, f. 11. Aug. 1904 i Hornbæk, Søn af Snedker Chr. Jensen og Hustru Ane Sofie, f. Jensen. Gift 14. Juni 1930 med Agnes Elvira J., f. Hagberg.

Uddannet som Maler 1918—24, Chauffør 1924—25, Hornbæk Mejeri 1925—29, Kusk og Mælkehandler i Helsingør for Klostermosegaard Mejeri 1929.



Jensen, Christian Vindfeldt, f. 8. Maj 1899 paa Vejle Søndermark, Søn af Avisbruger Mouritz Jensen og Hustru Kristine, f. Petersen. Gift 28. Aug. 1931 med Elna J., f. Olsen.

Uddannet ved Landvæsen, Mælkehandler for Vejle Mælkeforsyning 1926.



Jensen, Edvard, f. 25. Febr. 1888 i Viby, Søn af Bagermester Jensen og Hustru Maren, f. Andersen. Gift 4. Maj 1921 med Marie J., f. Aarslev.

Uddannet ved Landvæsen, selvstændig Mælkehandler i Viby 1917.

Jensen, Edvard Møller, f. 24. Dec. 1889 i Vorning, Søn af Møller Peter Jensen og Hustru Maren, f. Rasmussen.

Elev paa A/M Torning og Granly, Mejerist, A/M Nyvang, Læstrup, Spentrup og Nibe, Mælkehandler for Løgstør Mejeri 1927.



Jensen, Emil, f. 12. Juli 1903 i Hillerslev Sogn, Søn af Træskomester Christian Jensen og Hustru Kirstine, f. Nielsen. Gift 19. Okt. 1930 med Mary J., f. Larsen.

Uddannet ved Landvæsen, Mælkeforhandler i Odense for Sanderum A/M 1928.

Jensen, Emil Marius, f. 2. Juli 1902 i Tjæreby Sogn, Søn af Landarbejder Chr. Jensen og Hustru Elvmine, f. Larsen. Gift 18. Maj 1926 med Kirsten J., f. Nielsen.

Ansæt ved forskellige Mejerier 1916—23, Kusk paa Dronninggaard Mejeri 1923. Pladsrepræsentant 1926—27.



Jensen, Erik Christian, f. 6. Dec. 1881 i Nøvling, Søn af Landmand Kristen Jensen og Hustru Anna, f. Eriksen.

Uddannet som Bager, Bagervend 1918—31, Mælkehandler i Holstebro for Fuglsang Mejeri 1931.



Jensen, Erik Eriksen, f. 15. Juli 1871 i Vindum, Søn af Landmand Peter Eriksen og Hustru Andriette, f. Rasmussen. Gift med Kirstine J., f. Petersen.

Uddannet ved Landvæsen, Mælkehandler for Sdr. Vinge A/M 1923; driver tillige Landbrug.

Jensen, Ernst Juul, f. 26. Dec. 1898 i Skæve Sogn, Søn af Teglværksarbejder Hans Chr. Jensen og Hustru Ane Johanne, f. Jensen. Gift 22. April 1922 med Jensine Kristine J., f. Hansen.

Uddannet som Murer, Mælkeforhandler for Dybvad Mejeri 1929.



Jensen, Eskild, f. 1. April 1901 i Høje Taastrup, Søn af Arbejdsmand Søren Jensen og Hustru Marie, f. Jensen. Gift 5. Juni 1926 med Agnes J., f. Christensen.

Uddannet ved Landvæsen, Kusk paa Sloths Mejeri i Taastrup 1922.



Jensen, Ewald Vilhelm, f. 21. Juni 1905 i Flade, Søn af Husmand Jens Peter Jensen og Hustru Marie, f. Larsen. Gift 14. Nov. 1930 med Maja J., f. Jensen.

Uddannet ved Landvæsen, Mælkehandler for Skaarupgaard 1931.



A/M, Mælkehandler for Kalundborg A/M 1928.

Jensen, Frederik, f. 23. Juni 1906 i Jyderup, Søn af Husmand Jens Christian Jensen og Hustru Emma, f. Johannesdatter. Gift 16. Febr. 1930 med Sigrid J., f. Langtoft.

Elev, Askov A/M, Løve A/M, Fuglede A/M, Mejerist, Fuglede A/M, Hjembæk A/M, Kalundborg A/M 1928.



Jensen, Frederik Christian, f. 11. Dec. 1901 i Spandet Sogn, Søn af Landmand Nicolaj Jensen og Hustru Marie, f. Thorup.

Uddannet ved Landvæsen, Chauffør paa Frijsenborg Mejeri 1930.



Jensen, Frederik Christian Thorvald, f. 28. April 1889 i Dalby v. Kolding, Søn af Fodermester Iver Jensen og Hustru Mariane, f. Jensen. Gift 11. Juli 1917 med Sofie J., f. Christensen.

Ansæt paa Skovlund Mejeri 1922—23, Mælkehandler i Brabrand for Mundelstrup A/M 1923.



Jensen, Frederik Ulrich, f. 3. Dec. 1889 i Herlufmagle, Søn af Gaardejer Hans Peter Jensen og Hustru Marie, f. Petersen. Gift 28. April 1918 med Anna Kirstine J., f. Nielsen.

Uddannet ved Landvæsen 1903—08, Vognmand 1908—18, Landmand 1918—30, Chauffør paa Fredensborg Mejeri 1930.

Medlem af Bestyrelsen for Godthaab A/M v. Herlufmagle 1921—24.



Jensen, Fritz Arnold Kargaard, f. 28. Maj 1892 i Jyderup, Søn af Restauratør Frederik Jul Jensen og Hustru Johanne, f. Thomsen. Gift 1. April 1917 med Rosalia Valborg Petra J., f. Petterson.

Uddannet som Kleinsmed 1907—12, Smed 1912—17, Medhjælper paa Mælkeriet Slangerup 1917—22, Chauffør og Vogn-

mand 1922—30, Chauffør paa Mælkeriet Slangerup 1930.

Jensen, Gunder Valdemar, f. 8. Febr. 1904 i Løgstør, Søn af Fisker Niels Jensen og Hustru Gertrud Marie, f. Gundersen. Gift 5. April 1928 med Dagny J., f. Jensen.

Uddannet som Typograf 1919—24, Handelsmand 1924—31, Mælkehandler i Løgstør for Brøndum A/M 1931.

Jensen, Gunnar, f. 28. Maj 1912 i Langstrup, Søn af Vejmand Jens Jensen og Hustru Margrethe, f. Jørgensen.

Uddannet ved Landvæsen 1926—28, Slagter 1928—31, Mælkehandler for Snekkegaardens Mejeri 1931.



Jensen, Gustav Nordahl, f. 1. Jan. 1906 i Branderslev, Søn af Arbejdsmand Hans Peter Jensen og Hustru Cecilie, f. Petersen. Gift 21. Sept. 1929 med Martha J., f. Gundersen.

Medhjælper paa Holmegaards F/M 1921—25, Arbejdsmand 1925—28, Kusk paa Holmegaards F/M fra 1928.



Jensen, Hans, f. 8. Dec. 1866 i Hundseby.

Arbejdsmand 1890—1906, Kusk 1906—22, Vognmand 1922—26, Chauffør paa Maribo Mejeri 1926.

Jensen, Hans, f. 9. Aug. 1891 i Thyrsted, Søn af Skovarbejder Jens Laur. Jensen og Hustru Kirstine, f. Kragh. Gift med Anna Dorthea J., f. Ørum.

Staldforpagter paa Hotel Horsens, Mælkehandler for Horsens A/M 1924.



Jensen, Hans Aae, f. 15. Okt. 1899 i Nøvling, Søn af Landmand Jørgen Chr. Jensen og Hustru Margrethe, f. Hansen Christensen. Gift med Johanne J., f. Andersen.

Uddannet ved Landvæsen, Kusk paa Centralmejeriet i Viborg 1930. Mælkehandler 1931.

Jensen, Hans Christian, f. 3. Nov. 1894 i Ejby, Søn af Gaardejer Carl Christian Jensen og Hustru Olga, f. Madsen. Gift 14. Nov 1914 med Evelyn J., f. Nielsen.

Uddannet som Maskinarbejder 1913—20, Mælkeforhandler for Middelfart Mejeri 1920.



Jensen, Hans Henry, f. 3. Sept. 1902 i Kastrup, Søn af Gaardejer Carl Jensen og Hustru Hilda, f. Enerson. Gift 18. Juni 1926 med Cila J., f. Schulz.

Uddannet ved Landvæsen 1916—24, paa Korinth Landbrugsskole 1922—23, Chauffør 1924—25, Chauffør paa Lyngby Mejeri 1929.



Jensen, Hans Jørgen, f. 14. Juni 1873 i Udby Sogn, Søn af Husmand Jørgen Jensen og Hustru Johanne, f. Riisby. Gift 5. Okt. 1903 med Mejerske Anna J., f. Nielsen.

Mælkehandler for Korsør F/M 1902.



Jensen, Hans Jørgen, f. 16. Maj 1880 paa Bjerne Mark, Søn af Landmand Søren Jensen og Hustru Signe, f. Jørgensen. Gift 10. Sept. 1901 med Anna J., f. Jensen.

Uddannet ved Landvæsen, Mælkehandler for Roskilde Mælkeforsyning 1912.

Jensen, Hans Laurits, f. 26. Febr. 1904 i Plejerup, Søn af Handelsmand Anders Jensen og Hustru Marie, f. Nielsen.

Uddannet ved Landvæsen, Mælkehandler for Brejninge F/M 1928.



Jensen, Hans Martin Theodor, f. 11. Sept. 1902 i Fredlev, Søn af Husmand Hans Peter Jensen og Hustru Marie, f. Eriksen. Gift 3. Juni 1930 med Karen J., f. Sørensen.

Kusk 1918—23, Chauffør og Mælkehandler for Grønge A/M 1928—30, Thoreby A/M 1930.

Jensen, Hans Peter, f. 1. Aug. 1896 i Førslev, Søn af Murer Ole Jensen og Hustru Krestiane, f. Nielsen. Gift 11. Juni 1921 med Marie J., f. Godtfredsen.

Ved Landvæsen 1910 til Dato, Kusk paa Krummerup A/M 1924; driver tillige Landbrug.

Jensen, Harald, f. 2. Nov. 1879 i Hammel. Gift 24. Maj 1912 med Else Kirstine J., f. Sørensen.

Uddannet ved Landvæsen, Arbejdsmand, Mælkehandler for Sønderbro Mejeri i Horsens 1930.



Jensen, Heinrich Adolph, f. 8. Maj 1900 i Gesten, Søn af Forpagter Jens Jensen og Hustru Adriane, f. Hauschildt. Gift 12. April 1931 med Gudrun J., f. Hansen.

Elev paa Nyvang A/M v. Randers, Mejerist paa A/M Bofferhøj, Holmstrup paa Fyn, Perstrup v. Kollind, Frørup, Thorskilde, Mælkeforhandler for A/M

Lintrup og Vindinge, Enigheden 1930.



Jensen, Holger, Aagaard, f. 1. Juli 1908 i Holeby, Søn af Mælkehandler Hans Jørgen Jensen og Hustru Anna, f. Jensen.

Musiker, Mælkehandler i Roskilde for Kamstrup A/M 1930.



Jensen, Jakob Werner Agermose, f. 17. Febr. 1907 i Odense, Søn af Jørgen Jensen og Hustru Anna, f. Petersen.

Uddannet som Snedker, Mælkehandler i Odense for Bach Petersens Mejeri fra 1924.



Jensen, Jens, f. 8. Marts 1881 i Hornstrup, Vejle Amt, Søn af Husmand Steffen Jensen og Hustru Kathrine. Gift 2. Sept. 1910 med Sine J., f. Larsen.

Uddannet ved Landvæsen, ansat paa Nyborg Mælkeforsyning 1923, Mælkehandler 1928. Medlem af Bestyrelsen for

Mælkeriindustriarbejdernes Forbund, Nyborg Afd.

Jensen, Jens, f. 13. Nov. 1898 i Farre, Søn af Husmand Poul Jensen og Hustru Marie, f. Jensen. Gift 15. Nov. 1925 med Marie J., f. Sørensen.

Ved Landvæsen 1912—26, Fabriksarbejder 1926—29, Mælkehandler i Ry for A/M Marskendal 1929. Medlem af Bestyrelsen for Arbejdsmandenes Fagforening 1925—27, af Træarbejdernes Fagforening 1927—29.

Jensen, Jens, f. 21. Marts 1908 i Foldby pr. Hinnerup, Søn af Landmand Christian Jensen og Hustru Margrethe.

Uddannet ved Landvæsen, Chauffør paa De forenede Mejerier, Aarhus, 1930.



Jensen, Jens Alfred, f. 19. Dec. 1890 i Hørby Sogn, Søn af Husejer Ole Jensen og Hustru Kristine, f. Petersen. Gift 25. Marts 1923 med Kathrine Marie J., f. Nicolaisen.

Uddannet ved Landvæsen, ved Landbrug i Amerika 1913—21, Arbejdsmand, Mælkeforhandler i Sønderborg for Dybbøl A/M 1926.



Jensen, Jens Andreas, f. 10. Febr. 1884 i Tim, Søn af Landmand Niels Jensen og Hustru Karen.

Elev paa Lønborg Mejeri 1904—05, Barde Mejeri 1905—06, Mejerist, Brørup A/M v. Holstebro, Lem Mejeri, Tarm Mejeri, paa Bymejeriet i Kolding 1910—13, Mælkehandler

for Kolding A/M 1913. Indehaver af Mælkeudsalg 1914.

Jensen, Jens Christian, f. 12. Aug. 1886 i Hofmansfeldt, Søn af Landmand Christoffer Jensen og Hustru Ane, f. Nielsen. Gift 18. Dec. 1927 med Hylleborg J., f. Eskildsen.

Mælkehandler for Nørup A/M 1926.

Jensen, Jens Christian, f. 2. Okt. 1899 i Gandrup, Søn af Gaardejer Morten Chr. Jensen og Hustru Marie Kathrine, f. Sørensen. Gift 16. Maj 1923 med Lilly J., f. Helgaard Petersen.

Uddannet ved Landvæsen 1914—15, Mælkehandler for Aalborg Mælkekompagni 1917.

Jensen, Jens Chr., f. 15. Marts 1868 i Levedofte, Søn af Husmand Hans Jensen og Hustru Karoline, f. Larsen. Gift 26. Sept. 1891 med Anna Kirstine J., f. Jensen.

Ved Landvæsen 1882—91, ansat hos forskellige Købmænd 1891—1920, Hjemmearbejder paa Trifolium, Haslev, 1920.



Jensen, Jens Chr., f. 15. Dec. 1884 i Glenstrup Sogn, Søn af Husmand Niels Chr. Jensen og Hustru Marie, f. Jensen. Gift 2. Nov. 1907 med Jenny Marie J., f. Jensen.

Uddannet ved Landvæsen, Fisker, Mælkehandler i Hobro for Haastrup A/M 1924; driver tillige Landejendom. Medlem af Bestyrelsen for Mælkeriindustriarbejdernes Forbund, Hobro Afdeling, 1928, Formand for samme 1929.

Jensen, Jens Chr., f. 12. Juni 1901 i V. Nebel, Søn af Landmand Anders Jensen og Hustru Andrea, f. Christensen. Gift 12. Nov. 1927 med Gerda J., f. Thomsen.

Mælkehandler i Kolding for A/M Kildedyb, Nr. Bjært, 1924.

Jensen, Jens Chr., f. 26. Okt. 1899 i Aalborg, Søn af Bødker Jens Chr. Jensen og Hustru Mariane Frederikke, f. Christensen. Gift 23. Juli 1922 med Elna J., f. Pedersen.

Uddannet som Sadelmager, Mælkehandler i Vejgaard v. Aalborg for Mejeriet Fremtiden; driver tillige Sadelmagerforretning.

Jensen, Jens Erik, f. 9. Febr. 1909 i København, Søn af Mejeriejer Jens Peter Jensen og Hustru Maren Kirstine, f. Olsen.

Uddannet hos Faderen paa Avedøre Mejeri fra 1925, Salgschauffør paa samme.

Jensen, Jens Harald Vilhelm, f. 8. Nov. 1895 i Holbæk, Søn af Skomager Frederik Jensen og Hustru Anna, f. Andersen. Gift 17. Jan. 1920 med Martha J., f. Petersen.

Mælkekusk 1925.

Jensen, Jens Julius, f. 25. Juli 1890 i Brangstrup, Søn af Gaardejer Jens Peter Jensen og Hustru Ane Marie, f. Hansen. Gift 27. Juni 1914 med Hilda J., f. Lindvig.

Uddannet ved Landvæsen, Mælkehandler for Aalund A/M 1923.



Jensen, Jens Johannes, f. 26. Febr. 1905 i København, Søn af Murer Jens Jacob Gustav Jensen og Hustru Hanna, f. Svensson. Gift 30. Maj 1929 med Laura J., f. Christensen.

Uddannet ved Handel, Købmand i Holbæk, Mælkehandler for Holbæk Mejeri 1930.

Jensen, Jens Kristoffer.

Mælkeforhandler for Vordingborg Mejeri 1910.

Jensen, Jens Marius, f. 3. Juli 1904 i Saxild, Søn af Husmand Svenning Jensen og Hustru Anne Marie, f. Pedersen. Gift 15. Sept. 1928 med Gudrun J., f. Mikkelsen.

Ved Landvæsen 1918—28, Mælkehandler for Harløse Mejeri 1928; driver tillige Hjemmebageri siden 1930.

Jensen, Jens Martin, f. 30. Aug. 1893 i Kastrup, Søn af Snedker Søren Jensen og Hustru Anine, f. Mortensen. Gift 4. Nov. 1916 med Erhilde J., f. Christensen Borregaard.

Uddannet ved Landvæsen, arbejdet v. Skanderborg Vejvæsen 1921—25, Mælkehandler for Egedal A/M 1925. Medlem af Bestyrelsen for Landarbejdernes Fagforening, Hovedgaard Afdeling, 1918—20.

Jensen, Jens Mogensen, f. 1. Juni 1880 i True, Søn af Boelsmand Anthon Jensen og Hustru Mette Margrethe, f. Sørensen. Gift 16. Maj 1905 med Petrea J., f. Pedersen.

Ved Landvæsen 1894—1925, Kusk 1925—26, Mælkehandler for Engesholm A/M 1926.

Jensen, Jens Mortensen, f. 7. Okt. 1888 i Komdrup, Søn af Skolelærer Morten Jensen og Hustru Kirstine Mathilde, f. Toft. Gift 17. Okt. 1922 med Marie J., f. Christensen.

Uddannet ved Landvæsen, Landmand 1902—31, Forpagter af Søndergadegaard 1922—28, Mælkehandler i Vejgaard ved Aalborg for Mejeriet Dania 1931.

Jensen, Jens Peter, f. 3. April 1884 i Ballum, Søn af Landmand Jens Peter Smidt Jensen og Hustru Ane Kristine, f. Elvers. Gift 20. Dec. 1906 med Ane Petra J., f. Petersen.

Uddannet ved Landvæsen, Gaardejer i Skads 1906—24, i Sdr. Sejerslev 1924—28, Husmand i Neder Jersdal 1928, Mælkehandler for Over Jersdal Mejeri 1931.



Jensen, Jens Peter, f. 25. Sept. 1882 i Uldum, Søn af Landmand Chr. Jensen og Hustru Anna. Gift 28. Okt. 1910 med Mariane J., f. Andersen.

Uddannet ved Landvæsen, paa Ladelund Kontrolskole 1907—08, Kontrolassistent, Mælkehandler i Hobro for Aalykke F/M 1914; driver tillige Landejendom.

Jensen, Jens Peter, f. 28. Febr. 1885 i Gjerslev Sogn, Søn af Husmand Hans Jensen og Hustru Kathrine, f. Andersen. Gift 20. Juli 1926 med Johanne J., f. Henriksen.

Uddannet ved Landvæsen, Landmand 1900—22, Kusk for Slagelse Mælkekompagni 1922.



Jensen, Jens Peter Frederik, f. 6. Febr. 1892 i Krummerup, Søn af Husmand Jens Morten Jensen og Hustru Ane Kirstine, f. Hansen. Gift 5. Jan. 1930 med Marie J., f. Andersen.

Uddannet ved Landvæsen, paa Høng Højskole 1912—13, Fodermester paa flere mindre Gaarde, 5

Aar i Martofte, Fyn, Mælkehandler for Haugerup A/M pr. Sorø 1925.



Jensen, Jens Peter Henrik, f. 11. Juli 1875 i Sludstrup, Søn af Husmand Ole Jensen og Hustru Kirsten, f. Petersen. Gift 16. Nov. 1902 med Laura J., f. Hansen.

Uddannet ved Landvæsen, Vognmand, Mælkehandler for Slagelse Mælkekompagni 1907.

Jensen, Jens Søren, f. 3. Dec. 1882 i Sørbylille, Søn af Husmand Peter Jensen og Hustru Maren Johanne, f. Sørensen. Gift 29. Aug. 1913 med Johanne Marie J., f. Christensen.

Uddannet ved Landvæsen 1896—1912, Korsør Margarinefabrik 1912—15, Mælkehandler 1915—24, Parcellist 1924, Mælkehandler for Sandved Mejeri 1927.

Jensen, Jens Valdemar Tobias, f. 16. Juni 1893 i Refsvindinge, Søn af Gaardejer Carl Jensen og Hustru Kristiane, f. Tobiasen. Gift 13. Febr. 1917 med Karen J., f. Nielsen.

Elev paa Vindinge A/M, Mejerist paa Sandrum A/M v. Odense, Mælkehandler for Tudse A/M 1921.



Jensen, Johan, f. 7. Aug. 1901 i København, Søn af Tømrer William Jensen og Hustru Ane Kathrine, f. Nielsen. Gift 1. Maj 1927 med Maren J., f. Jensen.

Medhjælper paa A/M Toft 1916—22, Flødemester paa samme 1922—27, Bestyrer af Fredensborg Mejeris Udsalg 1927.

Jensen, Johannes Andreas, f. 9. Aug. 1895 i Søndersted, Søn af Husmand Christian Jensen og Hustru Karen, f. Sørensen. Gift 1919 med Ellen J., f. Andersen.

Uddannet ved Landvæsen og som Karetmager, Karetmager og Boelsmand indtil 1929, Mælkehandler for Mejeriet Wegenersminde i Holbæk 1929.



Jensen, Johannes Eberhard, f. 30. Juni 1899 i Aarhus, Søn af Arbejdsmand Niels Jensen og Hustru Kirstine, f. Jensen.

Uddannet ved Landvæsen, Mælkehandler i Lemvig for Tørring Mejeri 1927.

Jensen, Julius, f. 25. Dec. 1893 paa Fuur, Søn af Skibstømrer Søren Jensen og Hustru Madeleine, f. Raakild. Gift 19. Juni 1920 med Karla J., f. Christiansen.

Elev paa Nord Salling A/M, Rønbjerg F/M og Jebjerg A/M, Mejerist, A/M Nord Salling og Vinderup, Kajerød F/M, Sloths Mejeri, Taastrup, paa Dalum Mælkeriskole 1919—20, Bestyrer paa Sastrup Sastrow F/M 1920—22, Mejerist paa Pasteur i Odense 1922—24, Mælkeforhandler for Trøstrup-Korup A/M 1924—30, for Assens A/M fra 1931.



Jensen, Jørgen Peter Oluf, f. 11. Febr. 1903 i Rye, Søn af Sygeplejer Jens Peter Jensen og Hustru Boline Kristine, f. Jensen. Gift 22. Juni 1927 med Caroline J., f. Juhl.

Elev paa Trifolium, Dal-mose, og Trifolium, Ma-ribo, Nexø A/M, Mejerist, A/M Karleby og Snogbæk, Mælkeforhandler for Es-bjerg A/M fra 1929.

Jensen, Kristen, f. 10. Jan. 1892 i Morild, Hjør-ring Amt, Søn af Gaardejer Ole Jensen og Hu-stru Petrine, f. Christiansen. Gift 18. Okt. 1918 med Emilie J., f. Bendt.

Elev paa Kogsbøl A/M, Sandager A/M, Meje-rist, Heden-Vantinge A/M, Ladby A/M, Allested A/M, Mælkehandler for Mejeriet Albani, Oden-se, 1924. Kasserer for Mælkeriindustriarbejdernes Forbund, Odense Afdeling, 1929.



Jensen, Lars Christian, f. 5. Nov. 1885 paa Strømø, Søn af Landmand H. P. Jensen og Hustru Anna Kathrine, f. Laursen. Gift med Anna Kathrine Marie J., f. Sørensen.

Tobaksspinder, Ophold i Tyskland 2 Aar, Mælke-handler for Horsens A/M 1910.

Jensen, Lars Fr., f. 23. Jan. 1898 i Lyngby, Søn af Arbejdsmand Carl Jensen og Hustru Nicoline, f. Kjeldsen.

I U. S. A. 1917—20, Arbejdsmand 1920—24, Chauffør paa Lyngby Mejeri 1924.

Jensen, Lars Severin, f. 15. Dec. 1885 i Brøn-derslev, Søn af Landmand Christian Jensen og Hustru Ane, f. Christensen. Gift 30. Okt. 1908 med Kirstine J., f. Lange.

Uddannet ved Landvæsen, Mælkekusk paa Brønderslev A/M 1915, tillige Avlsbruger i Brøn-derslev fra 1911.



Jensen, Laurits Emilius, f. 26. Aug. 1888 i Skaarup Øre, Søn af Sømand Niels Jensen og Hustru Johanne, f. Rasmussen. Gift med Martha J., f. Hansen.

Uddannet ved Landvæ-sen, Elev paa Vestbirk Højskole 1911—12, Mælke-handler for Rosenkilde A/M v. Skaarup fra 1925, tillige Husmand.

Jensen, Laust, f. 31. Juli 1884 i Gerlev, Søn af Blikkenslager Mathias Jensen og Hustru Niel-signe, f. Lauritzen. Gift 23. Marts 1907 med Marie J., f. Andersen.

Ansæt i forskellige Forretninger 1898—1921, Fiskehandler 1921—24, Mælkehandler for A/M Nyvang 1924. Medlem af Bestyrelsen for Jord-og Betonarbejderne, Randers Afdeling.

Jensen, Lorents, f. 13. Okt. 1897 i Vithen, Søn af Gaardejer Jens Kjeldsen Jensen og Hustru Rasmine, f. Nielsen. Gift 1929 med Jenny J., f. Bang.

Ved Landvæsen 1911—30, paa Ollerup Højskole 1915—16, Vejby Landbrugsskole 1925—26, Mæl-kehandler for Mejeriet Vesterbro, Aarhus, 1930.



Jensen, Mathias Poul-sen, f. 23. Maj 1901 i Ge-rup, Søn af Husmand Jens Jørgen Jensen og Hustru Eline, f. Mathisen. Gift 21. Nov. 1926 med Margrethe J., f. Svindutka.

Elev paa A/M Emb, Mindebjerg og Daler-Østerby, Mejerist, A/M Visby, paa Dalum Mælke-riskole 1926—27, Mejerist, Volshave og Perfect, Kø-benhavn, Chauffør paa Fredegaard 1928. I Be-styrelsen for Tønder Afdeling D. U. F. 1925—27.

Jensen, Niels, f. 25. Sept. 1890 i Hadsten, Søn af Murer Anton Jensen og Hustru Kirsten, f. Sørensen.

Uddannet ved Landvæsen, Mælkehandler for Hadsten Mejeri 1923.



Jensen, Niels, f. 31. Maj 1895 i Løkken, Søn af Fattiggaardsbestyrer Joh. Jensen og Hustru Else Marie, f. Lorentsen. Gift 10. April 1921 med Caro-line J., f. Larsen.

Uddannet ved Landvæ-sen, Elev paa Vraa Høj-skole 1914—15, Mælke-handler for Løkken Mejeri 1920.



Jensen, Niels Anthon, f. 9. Maj 1900 i Byrum, Søn af Murer Hans Berthel Jensen og Hustru Marie, f. Dam Andersen. Gift 4. Juni 1928 med Theona J., f. Andersen.

Elev paa A/M Læsø og Ø. Hornum, Mejerist paa A/M Farsø, Soldat, Mejerist, A/M Ø. Hornum, Hasselager og Ormslev, Mælkehandler paa A/M

Stjernholm 1927. Medlem af Bestyrelsen for D. L. F., Aalborg Afdeling, 1923.

Jensen, Niels Bach, f. 19. Febr. 1898 i Faarup, Mundelstrup, Søn af Arbejdsmand Søren Abild Jensen og Hustru Mathilde, f. Christensen. Gift med Martha B., f. Michaelsen.

Uddannet ved Landvæsen, Elev paa Ollerup Højskole 1921—22, Mælkehandler for Mejeriet Vesterbro, Aarhus, 1929.



Jensen, Niels Christian, f. 23. Jan. 1906 i Skagen, Søn af Gaardejer Jens Chr. Jensen, Ullerupgaard, og Hustru Mathilde, f. Petersen.

Uddannet ved Landvæsen, Mælkehandler for A/M Norden, Skagen, 1929.



Jensen, Niels Christian Ludvig, f. 25. Aug. 1896 i Brejninge, Søn af Tømrer Jens Jensen og Hustru Christine, f. Willumsen. Gift 14. Okt. 1923 med Marie J., f. Knudsen.

Elev paa A/M Nørre Omme og Fjordlyst, Mejerist paa A/M Højmark, Hjedding Mejeri og Højslev A/M, Mælkehandler

og Mejeriudsalgsbestyrer for Hulsigs Mejeri, Skagen, 1923.

Jensen, Niels Peder, f. 16. Sept. 1874 i Hellevad, Søn af Husmand Jens Jensen og Hustru Else Marie, f. Jensen. Gift 13. Juli 1902 med Maren Kirstine J., f. Caspersen.

Uddannet ved Landvæsen, Mælkehandler for Aalborg Mejeri 1922—26, for Mejeriet Pasteur i Aalborg 1926.

Jensen, Niels Peder, f. 12. Aug. 1876 i Korsør, Søn af Husmand Jens Jensen og Hustru Karen, f. Nielsen. Gift 27. Maj 1905 med Kristine J., f. Christensen.

Uddannet ved Landvæsen, Mælkehandler for Korsør F/M 1911; driver tillige Mejeriudsalg.



Jensen, Niels Peder, f. 5. Juni 1880 i Flinterup, Søn af Landmand Hans Peder Jensen og Hustru Caroline, f. Jensen. Gift 27. April 1906 med Nielsigne Marie J., f. Hansen.

Uddannet ved Landvæsen, Mælkehandler for Krarup Mejeri 1927.



Jensen, Niels Peder, f. 23. Marts 1889 i Hundslund Sogn, Søn af Husmand Morten Jensen og Hustru Marie, f. Jensen. Gift 30. April 1912 med Karen J., f. Pedersen.

Uddannet ved Landvæsen, Landmand, Mælkehandler for Gedved Mejeri 1926, driver tillige Landbrug.

Jensen, Niels Peter. Mælkehandler i Næstved for Ll. Næstved Mejeri fra 1920.



Jensen, Niels Peter, f. 1. Okt. 1878 i Asberg, Søn af fh. Arbejdsmand Jens Nielsen og Hustru Ane, f. Jensen. Gift 10. Nov. 1901 med Maren J., f. Hansen.

Mælkehandler for Randers Mælkekompagni 1915, Mælkeudsalg. Medlem af Bestyrelsen for Mælkeriindustriarbejdernes Forbund, Randers Afdeling, 1926—30.

Jensen, Niels Peter, f. 29. Jan. 1891 i V. Ulslev, Søn af Skræder Jens Sørensen og Hustru Maren, f. Nielsen. Gift 22. Marts 1918 med Laurine J., f. Petersen.

Tømrer 1905—22, Chauffør 1922—30, Chauffør og Mælkehandler for Øster Ulslev F/M 1930.



Jensen, Niels Peter, f. 5. Dec. 1895 i Volstrup, Søn af Fisker Johan Jensen og Hustru Anna Marie, f. Jensen. Gift 6. Sept. 1921 med Karen Elly J., f. Petersen.

Elev paa Gl. Hørby Mejeri og Stenshøj Mejeri, paa Ladelund Mælkerskole 1918—19, Mejerist, Mælkehandler for Gl. Torv

Mejeri, Frederikshavn, fra 1921.

Jensen, Ole Frederik, f. 26. Nov. 1886 i Egeslevmagle, Søn af Husmand Lars Peter Jensen og Hustru Anna Margrethe, f. Olsen. Gift 10. Dec. 1911 med Annine Kristine J., f. Hansen.

Uddannet ved Landvæsen, Mælkehandler for Slagelse Mælkekompani 1913.

Jensen, Ove Alfred, f. 13 Dec. 1899 i Haslev, Søn af Arbejdsmand Jacob Jensen og Hustru Anna, f. Petersen.

Chauffør paa Mejeriet Aahøj, Sydhavnen, København, 1931.



Jensen, Peter, f. 13. Marts 1907 i Rødvig, Søn af Maskinpudser Carl Jensen og Hustru Krestine, f. Hansen.

Uddannet ved Landvæsen 1921—26, arbejdet paa Sodavandsfabrik 1926—28, Chauffør 1928—31, Hjemmearbejder paa Usseøed Flødefabrik 1931.

Jensen, Peter Christian, f. 17. Maj 1893 i Esbønderup, Søn af Vejmand Carl Jensen og Hustru Ane, f. Jensen. Gift 19. Dec. 1926 med Carla J., f. Hansen.

Landmand 1907—23, Kusk og Mælkehandler for Gilleleje Mejeri 1923.

Jensen, Peter Julius, f. 23. Juni 1883 i Græsted, Søn af Arbejdsmand Jens Pedersen og Hustru Margrethe, f. Olsdatter. Gift 20. Aug. 1905 med Anna J., f. Johansen.

Parcellist 1909 til Dato, Kusk paa Græsted A/M 1922. Medlem af Bestyrelserne for Husmandsforeningen 1910—14, for Tærskeselskabet 1926 og for Driftslaaneforeningen 1931.

Jensen, Poul Alfred, f. 16. Dec. 1904 i Brandelev, Søn af Tømremester Chr. Jensen og Hustru Marie, f. Jensen. Gift 16. Aug. 1930 med Ellen J., f. Hansen.



Elev paa Nakskov Ladegaard H/M 1919—21, Stokkemarke A/M 1921—22 og Lindet F/M 1922—23, Mejerist, Lindet F/M 1923—24, Neder Lerte A/M 1924—25, Kusk paa Nakskov Mælkeforsyning 1925.



Jensen, Poul Axel, f. 18. Marts 1897 i Aninge Sogn, Søn af Gartner Henrik Jensen og Hustru Karen, f. Madsen. Gift 6. Nov. 1928 med Asta J., f. Jacobsen.

Elev paa Aunede F/M 1912—14, Trifolium, Maribo, 1914, Sølsted Højskole 1914—15, Kongsted

A/M 1915—16, Mejerist, Lindet F/M 1916, Soldat 1916—18, Mejerist, Lindet F/M 1918—19, Nakskov Mejeri 1919—21, forskellige Forretninger 1921—25, Kusk paa Skovagergaard F/M 1925.



Jensen, Poul Edvard, f. 21. Marts 1905 i Lyngby, Søn af Arbejdsmand Niels Jensen og Hustru Anna, f. Pedersen.

Hjemmearbejder paa Lyngby Mejeri 1919.

Jensen, Poul Frederik, f. 17. Okt. 1908 i Hilleørd, Søn af Former Hans Henrik Mathilius Jensen og Hustru Inger Kristine Marie, f. Jensen.

Uddannet ved Landvæsen, Mælkehandler i Slagelse for Mejeriet Landsogn 1931.



Jensen, Poul Jens Andreas, f. 30. April 1906 i Thorslunde, Søn af Arbejdsmand Jens Jensen og Hustru Sofie, f. Westi. Gift med Johanne Marie J., f. Bay.

Uddannet som Grovsmed, Chauffør paa Ishøj Mejeri 1930.



Jensen, Rasmus Martin, f. 9. Juni 1881 i Ørnstrup, Søn af Arbejdsmand Jacob Jensen og Hustru Else, f. Olsen. Gift 22. Nov. 1929 med Marie J., f. Poulsen.

Fyrbøder, Mælkehandler for Horsens Mejeri 1929.



Jensen, Rasmus Theodor, f. 7. Marts 1903 i Kirkeby Sogn, Søn af Arbejdsmand Lars Jensen og Hustru Karen Marie, f. Christensen. Gift 10. Jan. 1931 med Karen Marie J., f. Priisholm.

Uddannet ved Landvæsen, Landmand til 1930, Mælkeforhandler for Aasum A/M fra 1931.



Jensen, Simon Anders Peter, f. 7. Okt. 1896 i Ishøj, Søn af Vandværksarbejder Niels Peter Jensen og Hustru Alma, f. Bentzon.

Chauffør paa Mejeriet Ishøj fra 1922.



Jensen, Svend Aage, f. 11. Juli 1908 i Nr. Tranders Sogn, Søn af Arbejdsmand Martin Jensen og Hustru Laurine, f. Bertelsen.

Elev paa Vaarst A/M, Mejerist paa Veddum A/M, Mælkehandler for Strands Mejeri i Aalborg 1931.



Jensen, Søren Helstrup, f. 20. Marts 1897 i Vildbjerg, Søn af Arbejdsmand Bertel Jensen og Hustru Johanne, f. Olsen. Gift 12. Dec. 1925 med Kristine J., f. Christensen.

Mælkeforhandler for Herninglund F/M 1920.

Jensen, Thor Herluf Albrecht, f. 29. Aug. 1880 i Vellinge, Odense Amt, Søn af Glasværksarbejder Johan Christian Jensen og Hustru Dorthea. Gift 4. Juli 1903 med Ane Kirstine J., f. Rasmussen.

Uddannet ved Landvæsen, Mælkehandler i Odense for Ejby A/M 1905. Formand for Mælkeindustriarbejdernes Forbund, Odense Afdeling, 1926—29.



Jensen, Viktor Svend, f. 22. April 1886 i Kerteminde, Søn af Arbejdsmand John Jønson og Hustru Marie Thine, f. Nielsen. Gift 21. Aug. 1910 med Anna J., f. Hansen.

Uddannet ved Landvæsen, Landmand 1900—10, Mælkehandler for Mesinge Mejeri 1910.



Jeppesen, Carl Peter, f. 10. Nov. 1901 i Stenstrup Sogn, Søn af afd. Smedemester Jens Henrik Jeppesen og Hustru, f. Ringe. Gift med Ketty J., f. Corfidtsen.

Uddannet som Mekaniiker, Mælkehandler for Søllested A/M 1931.



Jeppesen, Frederik, f. 29. Nov. 1897 i Staby pr. Ulfborg, Søn af fh. Landmand Jeppe Jeppesen og Hustru Marie Kirstine, f. Jensen. Gift med Ellen Margrethe J., f. Rasmussen.

Uddannet ved Landvæsen, Elev paa Ryslinge Højskole 1921—22, Mælkehandler paa Trøstrup-Korup A/M 1924, tillige Husmand fra 1928.

Jeppesen, Hans, f. 5. Maj 1905 i Bred St., Søn af Gaardejer Lars Peter Jeppesen og Hustru Ingeborg, f. Madsen. Gift 26. Febr. 1931 med Esther J., f. Olsen.

Uddannet ved Landvæsen, Landmand til 1931, Mælkehandler for Aasum A/M 1931.

Jeppesen, Jørgen, f. 18. Juli 1887 i Skamstrup, Søn af Købmand Jens Peter Jeppesen og Hustru Karen Marie, f. Nielsen. Gift 16. Maj 1910 med Laura Katrine J., f. Henriksen.

Uddannet ved Handel, Mælkehandler for Askov Mejeri 1922; driver tillige Landbrug.



Jepsen, Johan Anders, f. 16. Nov. 1871 i Staarup, Viborg Amt, Søn af Kroejer Anders Jepsen og Hustru Mette Marie, f. Jacobsen. Gift 27. Febr. 1894 med Ane Katrine J., f. Baunsgaard.

Uddannet ved Landvæsen, Kusk paa Mejeriet Marselisborg 1909—15, paa De forenede Mejerier i Aarhus 1915.

Jepsen, Ludvig Godtfred, f. 15. Okt. 1881 i Hjørring, Søn af Husmand Janus Jepsen og Hustru Hansine, f. Sørensen. Gift 4. Dec. 1906 med Louise J., f. Andersen.

Uddannet som Tømrer, Tømrer i Hjørring 1916—26, Mælkehandler for Hjørring A/M fra 1926.

Jepsen, Thomas Christian, f. 22. Dec. 1882 i Jelling, Søn af Landpostbud Hans Jeppesen Riis og Hustru Jensine Marie, f. Christensen. Gift 26. Nov. 1911 med Annina Marie J., f. Pallesen.

Elev paa A/M Bjørnkær 1904—06, Salling Mejeri 1906—07 og Mejeriet Danhøj pr. Faarup 1907—08, Mejerist, Mejeriet Virkelyst pr. Regstrup 1908—09, Birkehøj pr. Volkmølle 1909—10, Mælkehandler og Mejeriudsalg 1910, paa Kolding F/M 1915. Kasserer for Mælkeriindustriarbejdernes Forbund 1924.

Jepsen, Verner Frode, f. 6. Juni 1908 i Lundtofte, Søn af Sliber Hjalmar Jepsen og Hustru Hansigne J., f. Pedersen.

Kusk paa forskellige Mejerier 1922—29, paa Dronninggaard Mejeri 1929.



Jepsen, Anders, f. 6. Maj 1875 i Nørre Bork, Søn af Gaardejer Lars Jepsen og Hustru Elisabeth, f. Andersen. Gift 15. Febr. 1898 med Karen J., f. Hansen.

Ved Landvæsen 1889—1924, Mælkehandler for Brøndum A/M 1924.

Jepsen, Ingvar, f. 2. Juni 1904 i Humlum, Søn af Gaardejer Poul Jepsen og Hustru Ane, f. Pinholt. Gift 22. April 1928 med Mary J., f. Christensen.

Uddannet ved Landvæsen, ved Landvæsen i Argentina 1924—30, Mælkehandler for Humlum A/M fra 1931.



Jepsen, Jens Christian, f. 26. Febr. 1878 i Nørre Lem, Søn af Husmand Chr. Jepsen og Hustru Kristiane, f. Jensen. Gift 3. Maj 1907 med Andrea J., f. Nielsen.

Uddannet ved Landvæsen, Arbejdsmand, Fisker, Mælkeforhandler for Mejeriet Sønderland i Holstebro fra 1927.



Jepsen, Johannes, f. 23. Marts 1882 i Randbøl, Søn af Landmand J. C. Jepsen og Hustru Johanne Marie, f. Andersen. Gift 3. Marts 1911 med Boldte J., f. Sørensen.

Uddannet ved Landvæsen, Kusk paa Stensens Margarinefabrik 1904—28, Mælkehandler for Julsbjerg A/M 1928—30, for Vejle Mælkeforsyning 1930.



Johansen, Aksel Vilhelm, f. 21. Dec. 1901 i Nyborg, Søn af Gaardskarl Christen Nielsen og Hustru Josefine, f. Johansen. Gift 19. April 1925 med Marie J., f. Rasmussen.

Uddannet ved Landvæsen, Mælkehandler for Dyrehavegaard Mejeri 1928.

Johansen, Alfred Christian, f. 7. Juni 1907 i Helsingør, Søn af Arbejdsmand Aug. Johansen og Hustru Anna, f. Christiansen.

Paa Klostermosegaard 1921—29, Kusk samme Sted 1929.

Johansen, Anders, f. 16. Maj 1895 i Ørum, Søn af Andreas Johansen og Hustru Petrine, f. Jensen. Gift med Magdalene J., f. Christensen.

Uddannet ved Landvæsen, Mælkehandler for Taul A/M fra 1925, tillige Landmand.

Johansen, Carl Christian, f. 2. Febr. 1889 i Gamby, Søn af Købmand Johs. Johansen og Hustru Marie, f. Sørensen. Gift 19. Dec. 1919 med Marie J., f. Jensen.

Uddannet ved Landvæsen, Elev paa Sørslev Høj-



skole 1908—09, Askov 1918—19, Gaardejer indtil 1928, Forpagter af Løveapotekets Landsted ved Odense 1930, Gaardens Besætning, 16 unge Jerseykøer, er en af de fineste Besætninger. Forpagteren aftapper selv Mælken og kører til Odense og sælger fra egen Vogn.

Johansen, Frederik, f. 18. April 1891 i Blanglev, Søn af Arbejdsmand Lars Johansen og Hustru Bodil, f. Nielsen. Gift 12. Maj 1911 med Mariane Kristine J., f. Jensen.

Uddannet ved Landvæsen, Mælkehandler for Næstved Mejeri fra 1917.

Johansen, Frederik Thorvald, f. 2. Sept. 1900 i Horslunde, Søn af Husejer Carl Emil Johansen og Hustru Malvine, f. Henriksen. Gift 2. Febr. 1925 med Ellen J., f. Andersen.

Bestyrer af Ulstrupgaard 1918—24, Savværksarbejder 1924—28, Kusk paa Nakskov Ladegaard H/M 1928.

Johansen, Hans Chr., f. 11. April 1905 i København, Søn af Bryggeriarbejder Jens Chr. Johansen.

Elev paa A/M Lobbæk 1922—25, Broholm 1925—26, Mejerist paa Tikøb Mejeri 1927—29, Kusk paa Centralmejeriet 1. Nov. 1929.



Johansen, Jens, f. 27. Sept. 1877 i Højen Sogn, Søn af Murermester Johan Henriksen og Hustru Tobeia, f. Jensen. Gift med Mette J., f. Thomsen.

Uddannet ved Landvæsen, Mælkehandler for Vejle A/M.

Johansen, Ernst Carl Thorvald, f. 11. Aug 1902 i Usserød, Søn af Husmand Martin Johansen og Hustru Jørrine, f. Winther.

Arbejdet i forsk. Forretninger 1916—22, paa Den militære Klædefabrik 1922—28, Usserød Mølle 1928—30, Hjemmearbejder paa Usserød Flødefabrik 1930.



Johansen, Johan Frederik, f. 22. April 1899 i Hanved, Søn af Smedemester Johan Johansen og

Hustru Christine, f. Andresen. Gift 6. Febr. 1925 med Anna J., f. Rubusch.

Uddannet som Murer, Mælkehandler for Krusaa Mejeri 1927.



Johansen, Harald Einar, f. 7. Maj 1901 i Gerslev, Søn af Gaardejer Christian Johansen og Hustru Regine, f. Andersen. Gift 15. Dec. 1929 med Helga J., f. Jensen.

Uddannet ved Landvæsen, Mælkehandler for Slagelse Mælkekompani 1928.



Johansen, Magnus, f. 14. Febr. 1884 i Veflinge Sogn, Søn af Husmand Martin Johansen Demant og Hustru Anna Marie, f. Jepsen. Gift 18. Maj 1917 med Jørgine J., f. Nielsen.

Ved D. S. B. 1913—26, Mælkehandler for Sandesrum A/M 1926.



Johansen, Marinus Poul, f. 18. Maj 1894 i Nødager, Søn af Kusk Niels Johansen og Hustru Kirstine, f. Johansen. Gift 29. Juli 1923 med Magda J., f. Poulsen.

Uddannet som Papdækker, Mælkehandler for Arbejdernes Mælkeforsyning i Aarhus 1931. Tillidsmand paa Mejeriet.



Johansen, Peder Seirup, f. 15. Marts 1894 i Aadum, Søn af Kroejer Laur. Johansen og Hustru Kathrine, f. Jensen Seirup. Gift 24. Juni 1922 med Krestine J., f. Brodersen.

Ved Kolonialbranchen 1908—27, indkaldt forskellige Gange til Sikringsstyrken. Mælkehandler for Lindbjerg A/M 1927.

Johansen, Poul Georg, f. 2. Marts 1903 i Gyrsinge, Søn af Slagtermester Carl Johansen og Hustru Dorteia, f. Hansen.

Ved Kolonialbranchen 1917—29, Købmandsforretning 1929—30, Chauffør paa Hornbæk Mælkeforsyning 1930.



Johansen, Viggo Ebberfeld, f. 29. Juli 1901 i Klarup, Søn af Husmand Jens Peter Johansen og Hustru Ane Birgitte Kirstine, f. Sørensen. Gift 29. Juli 1928 med Marie J., f. Larsen.

Straatækker 1919—27, Mælkehandler for Aalborg Mælkekompagni 1927.



Just, Anton Sørensen, f. 25. Nov. 1893 i Hinge v. Kjellerup, Søn af Gaardejer Anders Sørensen Just og Hustru Petrine, f. Nielsen. Gift 24. April 1927 med Anna J., f. Andersen.

Elev paa Hinge og Faarvang Mejerier, Mejerist, A/M Isager, Alken, Faarvang, Borup v. Silkeborg og Gylling, paa Ladelund Mælkeriskole 1918—19, Mejerist, A/M Korsvej v. Laasby og Mørke, Mælkehandler i Hammel 1931.

Johnsen, Christian Nissen, f. 6. Febr. 1882 i Aastorp, Søn af Arbejdsmand Niels Johnsen og Hustru Anna Katrine, f. Dinesen. Gift 1. Dec. 1906 med Johanne Dorthea J., f. Nielsen.

Mælkehandler for A/M Vonsild 1921, for Handelsmejeriet, Kolding, 1929, tillige Mejeriudsalg fra 1928 og Brændselshandel fra 1926.

Johnsen, Hans, f. 3. Sept. 1891 i Hald, Søn af Gaardejer Jørgen Johnsen og Hustru Trine, f. Hansen. Gift 28. Juni 1926 med Jenny J., f. Welling.

Ved Landvæsen 1905—19, Gaardbestyrer 1919—26, Mælkehandler for Randers A/M 1926. Formand for Ungdomsforeningen i Hald 1911—14.



Just, Hans, f. 28. April 1897 i Hyllested, Søn af Arbejdsmand Chr. Just og Hustru Dorthea, f. Møller. Gift 28. Jan. 1921 med Jacobine J., f. Rasmussen.

Ved Landvæsen 1911—24, Chauffør 1924—26, Mælkehandler for Tirstrup Mejeri 1926.



Jordansen, Jørgen Peter, f. 23. Marts 1876 i Nr. Saltum, Søn af Landmand Søren Peter Jordansen og Hustru Johanne Kirstine, f. Jensen. Gift 7. Nov. 1902 med Maren J., f. Haugaard.

Uddannet ved Landvæsen, Mælkehandler paa Mejeriet Vesterbro i Aarhus 1905.

Juelsted, O.

Mælkehandler for Fredericia Handelsmejeri.

Juhl, Hans Peter, f. 11. Juli 1896 i Haderslev, Søn af Mælkehandler Niss Juhl og Hustru Jensine, f. Christensen. Gift 28. Juli 1922 med Inga J., f. Hansen.

Mælkehandler for Centralmejeriet i Haderslev 1928.

Junker, Peder Jørgensen, f. 22. Maj 1874 i Dover, Søn af Smedemester Niels Chr. Junker og Hustru Ane Margrethe, f. Schou. Gift 11. Okt. 1899 med Marie Kirstine J., f. Lorentzen.

Mejerist 1888, Mejerist og Mejeribestyrer paa Hanved Mejeri 1903—10, Mælkehandler for Ringenæs Mejeri 1929.



Justesen, Hans Christian Johan, f. 5. Juni 1891 i Lemvig, Søn af Gaardejer Hans Christian Justesen og Hustru Johanne, f. Madsen. Gift 25. Okt. 1916 med Anna Helene J., f. Møller.

Uddannet ved Landvæsen, Elev paa Høng Højskole 1913—14, Gaardejer paa Lundegaard 1918, kører til Vejen siden 1926 og sælger Mælk og Fløde fra egen Besætning, udelukkende aftappet, har Haandcentrifuge.



Justesen, Magnus, f. 21. Juli 1894 i Toustrup, Søn af Murer Niels Justesen og Hustru Mette Marie, f. Jensen. Gift 17. 2. 1926 med Emma Kirstine J., f. Madsen.

Elev paa A/M Gjern, Spangkilde og Norup, Mejerist, A/M Skovby Nord, Søften, Haarby, Tjørring, Sinding og Hammerum, paa Dalum Mælkeriskole 1920—21, Mælkehandler for Ryomgaard A/M 1928. Medlem af Bestyrelsen for D. U. F. 1918—20.



Justesen, Niels M., f. 31. Dec. 1877 i Kollerup Sogn, Søn af Bagermester Niels Justesen og Hustru Else. Gift 14. Maj 1907 med Hilda J., f. Jensen.

Uddannet ved Landvæsen, Mælkehandler for Jørgensens Mejeri i Skalborg 1907—11, for Godthaab 1922—25 og for Sdr. Tranders A/M 1925.



Juul, Carl Johansen, f. 14. Okt. 1874 i Godsted, Søn af Husmand Kristen J. Juul og Hustru Lene, f. Carlsen. Gift 24. April 1904 med Johanne J., f. Marquardsen.

Landmand 1888 til Dato, Chauffør for Thoreby A/M 1924, tillige Parcellist.

Juul-Hansen, Ejner, f. 24. Dec. 1904 i Højby, Søn af Gaardejer Peter Chr. Hansen og Hustru Sofie, f. Jensen. Gift 17. Okt. 1930 med Karen J., f. Nielsen.

Uddannet ved Landvæsen, Ejer af Brejninggaard pr. Spjald, Salg af Mælk fra egen Besætning fra Vogn i Spjald siden 1931.

Jürgensen, Peter, f. 23. Febr. 1899 i Fauderup, Søn af Gaardejer Heinrich Jürgensen og Hustru Esther Kristine, f. Stadil. Gift 22. Febr. 1925 med Johanne J., f. Feindt.

Uddannet ved Landvæsen, selvstændig Mælkeforhandler i Tønder med Mælk fra Abildgaard Andelsmejeri.



Jørgensen, Aage, f. 21. Juli 1902 i Egebjerg, Søn af Boelsmand Laus Jørgensen og Hustru Mette Kathrine, f. Johnsen. Gift 7. Nov. 1924 med Kirstine J., f. Rasmussen.

Ved Landvæsen 1916—24, Mælkehandler for A/M Egedal pr. Horsens 1924. Medlem af Bestyrelsen for D. U. F.s Kuske Udvalg 1930.



Jørgensen, Aage Marius Bremholm, f. 30. Juli 1909 i Kassebølle, Søn af Tømrer Hans Olsen Jørgensen og Hustru Marie, f. Christensen.

Uddannet ved Landvæsen, Mælkehandler for Brejninge F/M 1931.

Jørgensen, Alfred Niels Jørgen, f. 12. Dec. 1901 i Bringstrup Sogn, Søn af Postbud Jens Peter Jørgensen og Hustru Petronella, f. Hansen. Gift 20. Jan. 1929 med Anna J., f. Larsen.

Bud i Viktualieforretning 1916—18, Karl paa Helsing Kro 1918—23, Banearbejder 1923—24, Kusk paa Hillerød Mejeri 1924.

Jørgensen, Anton Carsten, f. 8. Maj 1888 i Lidstrup, Søn af Parcellist Carsten Jørgensen og Hustru Ane, f. Hansen. Gift 8. Maj 1924 med Anna J., f. Tjørn.

Mælkehandler for Tingsted A/M 1927.



Jørgensen, Arnt, f. 27. Okt. 1904 i Sækkjøbing, Søn af Gæstgiver Arild Jørgensen og Hustru Ane Marie, f. Nymann. Gift 6. Juli 1930 med Johanne J., f. Ladevig.

Ved Landvæsen 1918—26, Hotelkarl 1926—28, Kusk og Mælkehandler for Grevelodden F/M 1928. Medlem af Bestyrelsen for den lokale Ungdomsforening.

Jørgensen, Bernt Jørgen, f. 8. Juni 1895 i Hundseby, Søn af Gaardejer Carl Marius Jørgensen og Hustru Signe, f. Bengsdatter. Gift 14. Aug. 1930 med Emma J., f. Seitsberg.

Ved Landvæsen 1909—30, Kusk paa Wesselsminde Mejeri 1930.

Jørgensen, Børge, f. 6. Oktbr. 1903 i Skotterup, Søn af Fisker Jørgen Jørgensen og Hustru Nicoline, f. Nielsen. Gift 14. Novbr. 1930 med Esther J., f. Schnoor.

Uddannet som Kleinsmed 1917—29, Mælkehandler for Mejeriet Perfekt, Helsingør, 1929.

Jørgensen, Carl Alfred, f. 18. April 1887 i Aarhus, Søn af Snedker Lars Jørgensen og Hustru Bodil, f. Jønsson. Gift 14. Sept. 1912 med Kirstine Margrethe J., f. Petersen.

Uddannet som Snedker, Mælkehandler ved Arbejdernes Mælkeforsyning i Aarhus, Mælke-

handelen genoptages v. andet Mejeri (hvilket vides ikke endnu), Ejer af Mejeri-Udsalg 1926. Fh. Tillidsmand v. Arbejdernes Mælkeforsyning.

Jørgensen, Carl Otto Hunniche, f. 28. Juli 1909 i Særby Sogn, Søn af Handelsmand Hans Peter Jørgensen og Hustru Vilhelmine, f. Hunniche.

Uddannet ved Landvæsen, Mælkehandler for Hallebygaardens Mejeri fra 1931.



Jørgensen, Christian, f. 27. Oktbr. 1890 i Humble, Søn af Skomager Peter Jørgensen og Hustru Thine, f. Hansen. Gift 2. Novbr. 1916 med Marie J., f. Piilegaard.

Uddannet ved Landvæsen, Mælkehandler for Rudkøbing Mælkeforsyning fra 1924.

Jørgensen, Christian, f. 11. Juni 1898 i St. Fuglede, Søn af Husmand Jens Christian Jørgensen og Hustru Anna, f. Jonassen. Gift 11. Maj 1924 med Nora J., f. Hansen.

Uddannet ved Landvæsen, Mælkehandler for Spangsbro A/M 1929; driver tillige Landbrug.



Jørgensen, Einar Valdemar, f. 7. April 1909, Søn af Arbejdsmand Christian Jørgensen og Hustru Dorthea, f. Jacobsen.

Uddannet som Sølvmed, Mælkehandler for Sønderby Mejeri fra 1930.

Jørgensen, Ejner, f. 16. Novbr. 1904 i Horsens, Søn af Inkassator Th. Jørgensen og Hustru Kirstine, f. Hansen. Gift 5. Novbr. 1930 med Margrethe J., f. Møller.

Uddannet ved Landvæsen, Mælkehandler for Mundelstrup A/M fra 1930.



Jørgensen, Emanuel, f. 23. Juni 1902 i Næsby Skov, Søn af Gaardejer Søren Jørgensen og Hustru Karen Marie, f. Pedersen. Gift 9. Juli 1928 med Erna J., f. Pedersen.

Uddannet ved Landvæsen, Landmand 1916—27, Mælkehandler for Slagelse Mælkekompagni 1927.

Jørgensen, Hans Chr., f. 6. Novbr. 1887 i Østofte, Søn af Husmand Jørgen Hansen og Hustru Sofie, f. Hansen. Gift 1. Juni 1919 med Marie Elisabeth J., f. Bjerre.

Ved Landvæsen 1901—29, Chauffør, Mælkehandler og Vognmand for Stokkemærke A/M 1929.



Jørgensen, Hakon, f. 22. Marts 1900 i Hostrup, Søn af Chresten Jørgensen og Hustru Nielsine Mortine, f. Jensen. Gift med Marie J., f. Mersch.

Ved Mælkehandelen 1914—1923, Mælkehandler for Mejeriet Ficaria, Vejle, fra 1923.



Jørgensen, Hemming, f. 11. Juni 1895 i Ledstrup, Søn af Mejeribestyrer Rasmus Chr. Rasmussen og Hustru Ane Marie, f. Jørgensen.

Elev, A/M Stenmagle 1911—12, Ørbæk 1912—13, Brandelev 1913—14, Lundby 1914—15, Mejerist, A/M Lundby 1915—16, Soldat 1916—17, Mejerist, A/M Rosenkilde 1917—18, Kippinge 1918, Dalum 1918—19, Vaalse 1919—23, ved Landvæsen 1923—25, Mejerist, Vindinge F/M 1925—28, ved Landvæsen 1928—29, Mejerist, Svalebæk A/M 1929—30, Hjemmearbejder paa Trifolium, Haslev, 1930. Medlem af Bestyrelsen for Klubben 1931.



Jørgensen, Hjalmar, f. 18. Novbr. 1903 i Ask pr. Klakring, Søn af Gaardejer Marius Jørgensen og Hustru Augusta, f. Broch. Gift 14. Oktbr. 1929 med Ester J., f. Hougaard.

Uddannet som Snedker 1917—28, Mælkehandler for Follerupgaard Mejeri 1928—30, for Fredericia Mejeri 1930.



Jørgensen, Johannes, f. 17. Jan. 1875 i Elling, Søn af Husmand Johannes Jørgensen og Hustru Maren Kristine, f. Sørensen. Gift 2. Nov. 1917 med Hedvig J., f. Steffensen, afd.

Uddannet ved Landvæsen, Gaardskarl i Frederikshavn 1898—1910, Mælkehandler for A/M Fladstrand i Frederikshavn fra 1910.

Jørgensen, Johan Frederik Holm, f. 26. Dec. 1881 i Thorkildstrup, Falster, Søn af Banearbejder Andreas Jørgensen og Hustru Maren Grete, f. Petersen. Gift 4. Nov. 1923 med Sofie Frederikke J., f. Petersen.

Kusk for Vestergades Mejeri i Maribo, for Østofte Mejeri, for Østerbro Mejeri 1910—20, for Mejeriet Perfekt i Nykøbing paa Falster 1920.

Jørgensen, Johannes, f. 9. Maj 1907 i Herning, Søn af Mejeribestyrer Chr. Jørgensen og Hustru Emilie, f. Hansen.

Elev paa Herning A/M, Mejerist, Herning A/M, Mælkeforhandler for Herning A/M 1930, selvstændig Mælkeforhandler i Herning fra 1931.



Jørgensen, Jørgen, f. 9. Febr. 1882 i Gedved, Søn af Vejmand Jens Jørgensen og Hustru Mette Marie, f. Christiansen. Gift 8. Novbr. 1914 med Margrethe J., f. Rasmussen.

Kusk i forsk. Forretninger 1896—1914, Murerarbejdsmand 1914—25, Mælkehandler for Aaholm A/M 1925. Næstformand for Arbejdsmændenes Fagforenings Odder Afd. 1919—22, Medlem af Fællesorganisationens Forretningsudvalg 1919—22.

Jørgensen, Jørgen, f. 22. Septbr. 1891. Mælkehandler for Skodsborg A/M fra 1924.



Jørgensen, Jørgen, f. 29. Aug. 1877 i Ikast, Søn af Landmand Simon Jørgensen og Hustru Ane Katrine, f. Christensen. Gift 24. April 1901 med Ane Johanne J., f. Andersen.

Uddannet ved Landvæsen, Mælkehandler for Ikast Mejeri fra 1931.

Jørgensen, Jørgen Christian, f. 24. Aug. 1896 i Nordby, Fanø, Søn af Arbejdsmand Hans Jørgensen og Hustru Ellen, f. Frank. Gift 1. Maj 1926 med Anny J., f. Frengler.

Uddannet ved Hennebikarbejde hos Christiani & Nielsen, København, Mælkeforhandler for Skovlund A/M fra 1925.



Jørgensen, Jørgen Emil, f. 12. Septbr. 1898 i Hillerød, Søn af Staldmester Jens Peter Jørgensen og Hustru Ane Marie, f. Madsen.

Uddannet som Blikkenslager 1912—16, Gørtler 1916—18, Savskærer 1918—21, Kusk for Mejeriet Pasteur i Hillerød 1921.



Jørgensen, Jørgen Hvidevold, f. 10. April 1887 i Rubjerg, Søn af Landmand Kresten Jørgensen og Hustru Ane Christine, f. Christensen. Gift 28. Maj 1919 med Olga J., f. Emanuelson.

Uddannet ved Landvæsen, Gaardejer i Ingstrup 1919—22, Mælkehandler for Lønstrup Mejeri 1929, for Lønstrup A/M 1932.

Jørgensen, Jørgen Knudsen, f. 15. Oktbr. 1893 i Trige, Søn af Arbejdsmand Jacob Jørgensen og Hustru Anna, f. Sørensen. Gift 15. Oktbr. 1925 med Anna J., f. Graugaard.

Kusk, Mælkehandler for Knudrisgades Mejeri i Aarhus fra 1924.

Jørgensen, Kaj Villy Rabøl, f. 22. Decbr. 1893 i København, Søn af Husejer Hans Rabøl Jørgensen og Hustru Karen Margrete, f. Lauritzen. Gift 22. Marts 1919 med Anna J., f. Leth.

Ved Landvæsen, Mælkehandler for Horsens Mælkeforsyning fra 1926.

Jørgensen, Lauritz, f. 20. Marts 1905 i Marstrup, Søn af Mælkehandler M. Jørgensen og Hustru Anna Eleonora, f. Viereck.

Mælkehandler for Centralmejeriet i Haderslev fra 1930.

Jørgensen, Jørgen, f. 22. Sept. 1891 i Bastrupskov, Søn af Husmand Gerhard Chr. Jørgensen og Hustru Klaudiane Kristine, f. Feifer. Gift 28. Aug. 1924 med Karen J., f. Lind.

Uddannet ved Landvæsen, Mælkehandler for Skodsborg A/M 1924. Medlem af Sogneraadet i Skodsborg 1929, Medlem af Vejudvalget og af Bestyrelsen for Husmandsforeningen.





Jørgensen, Laurits Holger Storm, f. 1. Maj 1905 i Toxvard, Søn af Forpagter Jørgen Jørgensen og Hustru Hanne, f. Storm. Gift 20. Marts 1930 med Kirstine J., f. Christensen.

Uddannet ved Landvæsen, Landmand til 1927, Mælkeforhandler for Stege Mejeri 1927—29, for Mejeriet Pasteur i Odense fra 1927.

Jørgensen, Laurits Jørgen, f. 29. Septbr. 1888 i Rønnebjerg, Søn af Husmand Jens Chr. Jørgensen og Hustru Inger, f. Petersen. Gift 17. Decbr. 1915 med Katrine Marie J., f. Christensen.

Uddannet ved Landvæsen, Mælkeforhandler for Vraa A/M fra 1929.



Jørgensen, Ludvig, f. 18. Maj 1900 i Gml. Hagedsted, Søn af Gaardejer Hans Peter Jørgensen og Hustru Maren Sofie, f. Christensen. Gift 4. Juni 1923 med Anna J., f. Hansen.

Uddannet ved Landvæsen, Mælkehandler for St. Grandløse A/M 1929; driver tillige Landbrug.

Jørgensen, Marius, f. 11. Dec. 1874 i Fjelstrup, Søn af Landmand Jess Jørgensen og Hustru Margrete, f. Hagedorn. Gift 13. Maj 1904 med Anna Eleonora J., f. Viereck.

Mælkehandler for Centralmejeriet i Haderslev fra 1911.



Jørgensen, Niels Chr., f. 10. Maj 1887 i Gerding, Søn af Husmand Niels Jørgensen og Hustru Maren, f. Nielsen. Gift 26. Oktbr. 1909 med Johanne Mathilde J., f. Jokumsen.

Ved Landvæsen 1901—23, Mælkehandler for Skalborg F/M fra 1923. Medlem af Bestyrelsen for Husmandsf. Svendstrup Afd. 1922—23.

Jørgensen, Olaf, f. 12. Okt. 1897 i Benløse, Søn af Møllebygger L. C. Jørgensen og Hustru Mathine, f. Andersen. Gift 3. Marts 1929 med Dagmar J., f. Nielsen.

Uddannet som Møllebygger, Møllebygger 1911—29, Mælkehandler for Mejeriet Kildevang 1929.

Jørgensen, Peder Madsen, f. 28. April 1870 i Jerlev, Søn af Landmand Jørgen Jørgensen og Hustru Ane Kathrine, f. Pedersen. Gift 28. April 1891 med Karen Anine J., f. Jørgensen.

Uddannet ved Landvæsen, lært Mejerifaget paa Høllund Mejeri 1885—89, Gaardejer i Limskov (Siballegaard), Mælkehandler i Vejle 1926—28, for Vejle Mælkeforsyning fra 1928.

Jørgensen, Peter, f. 25. Maj 1892 i Barrit, Søn af Gaardejer Lars Jørgensen og Hustru Mette Kathrine, f. Juhlsen. Gift 25. Maj 1918 med Marie Magdalene J., f. Frederiksen.

Ved Landvæsen 1906—28, Entreprenør 1928—29, Mælkehandler for Skalborg F/M fra 1929. Medlem af Bestyrelsen for Mælkehandlerforeningen 1931.



Jørgensen, Peter, f. 31. Jan. 1896 i Viuf, Søn af Landmand Christen Jørgensen og Hustru Martine, f. Jensen. Gift 23. Oktbr. 1917 med Petra J., f. Nielsen.

Uddannet ved Landvæsen, Arbejdsmand ved Jysk Andels Foderstof, Mælkehandler for Mejeriet Ficarica i Vejle fra 1924.



Jørgensen, Søren Holger Rasmus, f. 20. Marts 1899 i Vemmelev, Søn af Husmand Niels Peter Jørgensen og Hustru Nielsigne, f. Sørensen. Gift 8. Aug. 1923 med Elna J., f. Eriksen.

Uddannet ved Landvæsen, Mælkehandler 1926—29, for A/M Landsogn, Slagelse, 1929.

Jørgensen, Svend, f. 11. Septbr. 1912 i Støvring, Søn af Mælkehandler Niels Chr. Jørgensen og Hustru Marie, f. Nielsen.

Medhjælper 1923—31, Mælkehandler for Skalborg F/M fra 1931.

Jørgensen, Søren, f. 2. April 1903 i Brønderslev, Søn af Mælkehandler Marius Jørgensen og Hustru Maren, f. Christensen. Gift 18. Febr. 1931 med Edith J., f. Madsen.

Uddannet som Snedker, Mælkehandler for Brønderslev A/M fra 1926.

Jørgensen, Søren, f. 22. Marts 1903 i Odense, Søn af Husmand Vilhelm Jørgensen og Hustru Kathrine, f. Hansen.

Uddannet ved Landvæsen, Landmand 1917—24, Mælkehandler for Ejby Mejeri fra 1924.



Jørgensen, Tage, f. 2. Sept. 1910 i Odense, Søn af Tjener Axel Vald. Jørgensen og Hustru Mathilde, f. Madsen.

Mælkehandler for Trøstrup-Korup A/M fra 1930.



Jørgensen, Theodor Oskaar, f. 27. Nov. 1894 i Vallekilde, Søn af Husmand Jørgen Peter Jørgensen og Hustru Marie, f. Frederiksen. Gift 18. Maj 1917 med Laura J., f. Schouv.

Uddannet ved Landvæsen, Mælkehandler for Jyderup Mejeri 1924.

Jørgensen, Valdemar.
Mælkehandler for Mejeriet Ny Kallerupgaard fra 1931.



Kaas, Chr., f. 9. Juni 1898 i Blenstrup, Søn af Smedemester Jens Greger Kaas og Hustru Sofie Dorthea, f. Madsen.

Ansæt i forsk. Forretninger 1912—26, Bestyrer af Gerløv Foderstofforretning 1926—31, Mælkehandler for Spentrup A/M fra 1931.

Kajhøj, Rasmus Mikkelsen, f. 9. Aug. 1875 i Tilst, Søn af Gaardejer Mikkel Jensen Nielsen og Hustru Marie, f. Christensen. Gift 15. April 1898 med Anna Jensine K., f. Nielsen.

Uddannet ved Landvæsen, selvstændig Mælkehandler i Horsens siden 1922 (fra egen Besætning).



Karstensen, Jørgen Peter, f. 14. Jan. 1881 i Orms-toft, Søn af Arbejdsmand Hans Friedrich Karstensen og Hustru Anna Marie, f. Kock. Gift 18. Oktbr. 1907 med Marie K., f. Hansen.

Uddannet ved Landvæsen, Ølkusk for Sønderborg Eksportbryggeri 1906—28, Mælkeforhandler for Sønderborg A/M fra 1928.



Kaspersen, Christian, f. 7. Maj 1887 i Nørholm, Søn af Husmand Jens Kaspersen og Hustru Marie, f. Ingvorsen. Gift 28. Febr. 1915 med Anine K., f. Pedersen.

Uddannet ved Landvæsen, Mælkehandler for Mejeriet Godthaab, Aalborg, 1922.



Keller, Carl Edvin Anderskov, f. 23. Juni 1901 i Svendborg, Søn af Skorstensfejermester Jens Peter Keller og Hustru Anna, f. Anderskov.

Uddannet ved Landvæsen, ansat ved Kaalund Kloster som Landmand 1923—26, Mælkehandler for Kaalund Kloster F/M 1926.



Kinnerup, Hans Anton, f. 10. Maj 1896 i Ringsted, Søn af Skomager P. Kinnerup og Hustru Karen, f. Jensen. Gift 5. Novbr. 1922 med Ida K., f. Petersen.

Paa Midtsjællands H/M Glumsø 1911—13, Trifolium i Haslev 1913, Bro A/M pr. Ærøskøbing 1913—14, Sønderborg Kærnestation 1914, Rønde Mejeri 1914—16, Sloths Mejeri

1916, Nutiden 1918—20, Stubbekøbing 1920—21, Nordfalster 1921—22, Nykøbing Kondenseringsfabrik 1922—27, Kusk for Guldborgsund Mejeri 1927.



Kjeldbjerg, Schnedler, f. 28. Febr. 1914 i Søllerød Sogn, Søn af Vognmand Carl Kjeldbjerg og Hustru Alvilda, f. Andersen.

Mælkeriarbejder paa Kirke-Værløse Mejeri fra 1928.



Kjeldgaard, Søren Christian Jensen, f. 24. Juni 1908 paa Mors, Søn af Landmand Karl Kjeldgaard og Hustru Mariane, f. Andersen.

Uddannet ved Landvæsen. Mælkehandler for Mejeriet Taarnborg i Nr. Sundby fra 1930.



Kjeldsen, Harald Niels, f. 19. Jan. 1907 i Vejle, Søn af Mælkehandler Kjeld Kjeldsen og Hustru Marie, f. Jørgensen. Gift 27. Septbr. 1930 med Astrid Rigmor K., f. Hansen.

Uddannet ved Landvæsen. Mælkehandler for Mejeriet Johannesbjerggaard 1925—28, og for

Vesterbro Mejeri i Vejle fra 1928.

Kjeldsen, Kjeld, f. 5. Marts 1879 i Thorning, Søn af Gaardejer Mads Kjeldsen og Hustru Anna, f. Rasmussen. Gift 8. April 1906 med Marie K., f. Jørgensen.

Uddannet ved Landvæsen, Mælkehandler for Johannesbjerg Mejeri 1924—26, for Juelsbjerg Mejeri 1926—28, for Vesterbro Mejeri i Vejle 1928—30, for Centralmejeriet i Vejle fra 1930.

Kjeldsen, Kjeld Lykke, f. 27. Marts 1910 i Hammer Sogn, Søn af Gaardejer Kjeld Kjeldsen og Hustru Marie, f. Jørgensen.

Mælkehandler for Johannesbjerg Mejeri 1926—30, for Vesterbro Mejeri i Vejle fra 1930.

Kjeldsen, Peter Petersen.

Mælkehandler for Hovedgaardene Vedø pr. Kolding fra 1926.



Kjær, Aksel Johannes, f. 20. April 1894 i Stubdrup, Søn af Avlsbruger J. Kjær og Hustru Anna, f. Christensen. Gift 13. Novbr. 1920 med Katrine K., f. Christensen.

Mælkehandler for Gaarden Ankershus ved Kolding 1912—15, for Vonsild Mejeri 1918—26, for Kolding A/M fra 1926. Medlem af Bestyrelsen for

Mælkeriindustriens Fagforenings Kolding Afd. 1921—23.

Kjær Falle, f. 25. Maj 1893 i Skrydstrup, Søn af Husmand Peder Kjær og Hustru Marie, f. Møller. Gift 4. Novbr. 1921 med Mette K., f. Andreasen.

Uddannet ved Landvæsen, Landpostbud i Vojens 1920—30, Mælkehandler for Skrydstrup A/M 1930—31, i Vojens 1931.



Kjær, Lars Chr., f. 3. Aug. 1893 i Sdr. Holm, Søn af Gaardejer Jens Kjær og Hustru Oline, f. Bisgaard. Gift 8. Febr. 1919 med Metha K., f. Christensen.

Uddannet ved Landvæsen, Mælkehandler for Mejeriet Godthaab 1923—26, for Sdr. Tranders Mejeri fra 1926. Medlem

af Bestyrelsen for Mælkehandlerforeningen 1924.

Kjærgaard, Peter, f. 6. Juli 1877 i Outrup Sogn, Søn af Husmand Niels Petersen og Hustru Jensigne Kristine, f. Christensen. Gift 4. Maj 1909 med Johanne Augusta K., f. Simonsen.

Ved Landvæsen 1891—1906, Arbejdsmand 1906—12, Mælkehandler for Varde A/M fra 1912.



Kjærgaard, Peter Herluf, f. 18. Juli 1908 i Nautrup, Søn af Husmand Frederik Kjærgaard og Hustru Marie, f. Jensen. Gift 3. Novbr. 1929 med Dagmar K., f. Jensen.

Elev paa Hem og Skive A/M, Mælkehandler 1922, for Skive A/M fra 1929.



Kjøge, Einar, f. 20. Oktbr. 1899 i Gødvad, Søn af Gaardejer Andreas Kjøge og Hustru Karen, f. Hansen. Gift 9. Aug. 1927 med Martha K., f. Christiansen.

Ved Landvæsen 1913—27, Mælkehandler for A/M Marskendal fra 1927.



Kløster, Henrik Knudsen, f. 29. Juni 1885 i Thisted Landsogn, Søn af Landmand Lars Jepsen Kløster og Hustru Johanne, f. Henriksen. Gift 11. Febr. 1919 med Frida K., f. Christensen.

Ansæt hos Hestehandler Kjær, Thisted, 1900—08, selvstændig Mælkehandler

1908, for Thisted Andelsmejeri 1923.



Knudsen, Christian, f. 11. Dec. 1904 i Hasle, Søn af Gasværksarbejder Hans Carl Knudsen og Hustru Dortha Cecilie, f. Nielsen.

Uddannet ved Handel, Mælkehandler for Arbejdernes Mælkeforsyning i Aarhus 1931.

Knudsen, Hans, f. 2. Nov. 1883 i Tamdrup, Søn af Gaardejer Christen Knudsen og Hustru Elisabeth, f. Hansen. Gift 8. Maj 1912 med Inger K., f. Nielsen.

Uddannet ved Handel, Mælkehandler for De forenede Mejerier, Aarhus, 1923, tillige Købmand fra 1922.



Knudsen, Hans Thorvald, f. 6. Dec. 1882 i Højen, Søn af Landmand Peter Knudsen og Hustru Elvina Marie, f. Nielsen. Gift 9. Dec. 1927 med Johanne K., f. Mortensen.

Landmand, Mælkehandler for Kolding Bymejeri 1927.

Knudsen, Knud Nielsen, f. 5. Sept. 1871 i Nr. Tranders, Søn af Boelsmand Niels Peter Knudsen og Hustru Kirstine Margrethe, f. Poulsen. Gift 4. Juni 1901 med Mariane K., f. Jacobsen.

Ved Landvæsen 1895—1918, Kusk 1918—22, Mælkehandler for Aalborg Mælkekompagni 1922. Medlem af Bestyrelsen for Hjælpekassen for Sdr. Tranders 1909—13, Formand for Husmandsforeningen for Sdr. Tranders 1912—13.



Knudsen, Knud Riis, f. 9. Juni 1908 i Valby, Søn af Slagtermester Hans Knudsen og Hustru Johanne, f. Riis.

Uddannet som Slagter, Chauffør paa Kirke Værlose Mejeri 1928.



Knudsen, Niels Christian, f. 14. Jan. 1893 i Gloslunde, Søn af Parcelist Carl Knudsen og Hustru Kirstine, f. Nielsen. Gift 25. Maj 1920 med Kirstine K., f. Hansen.

Ved Landvæsen 1907—30, Kusk paa Andelselskabet Nakskov Mejeri 1930.



Knudsen, Niels Peter, f. 1. Dec. 1901 i Taastrup, Søn af Arbejdsmand Peter Emil Knudsen og Hustru Johanne, f. Jensen. Gift 21. Jan. 1926 med Karen Margrethe K., f. Larsen.

Arbejdsmand og Chauffør i Taastrup, Kusk paa Taastrup Mælkeforsyning 1930.

Knudsen, Pedro Martinus, f. 28. Okt. 1902 i Frejlev, Søn af Uddeler Jens Martinus Knudsen og Hustru Mette Kirstine, f. Nielsen. Gift 3. Maj 1927 med Mariane Kristine K., f. Petersen.

Ved Kolonialfaget 1916—26, Mælkehandler for Aalborg Mælkekompagni 1926, Sekretær i Aalborg Mælkehandlerforening 1931.



Knudsen, Peter Hartvig, f. 28. April 1905 i Ollerup, Søn af Skomagermester H. J. Knudsen og Hustru Johanne Kathrine, f. Petersen. Gift 27. Juli 1927 med Thora Margrethe J., f. Jørgensen.

Mælkehandler for Bakkekilde A/M 1927.



Knudsen, Rasmus, f. 15. Maj 1900 i Koldt Sogn, Søn af Gaardejer Knud Peter Knudsen og Hustru Laura, f. Nielsen. Gift 16. Aug. 1927 med Kathrine Kristine K., f. Sommer.

Montør 1919—26, Mælkehandler for Mosevang A/M 1926, tillige Husmand.



Koefoed, Andreas Agerbech, f. 23. Okt. 1899 i Saltum, Faarup Sogn, Søn af Boelsmand Karl Johs. Koefoed og Hustru Else Marie, f. Pedersen. Gift 24. Maj 1925 med Meta Kathrine K., f. Larsen.

Ved Landvæsen 1913—22, Soldat 1920—21, Elev paa Haslev Højskole 1921

—22, Mælkehandler for Skalborg Mejeri 1922.

Kornum, Niels Christian Jensen, (se p. 832, Hornum).

Kondrup, Villy, f. 20. Okt. 1905 i Randers, Søn af Slagter P. V. Kondrup og Hustru Karen, f. Jensen. Gift 20. Okt. 1928 med Maren Petrea K., f. Schmidt.

Uddannet som Sølvsmed, Sølvsmed 1919—30, Mælkehandler for Strømmen Mejeri 1930. Medlem af Bestyrelsen for Randers Blaa Baand 1931.



Koudahl, Søren, f. 24. Okt. 1904 i Mejlbj, Søn af Landmand Niels Chr. Koudahl og Hustru Maren, f. Nielsen. Gift 27. Juli 1930 med Kirstine K., f. Dolmer.

Uddannet ved Landvæsen, Mælkehandler for Mejeriet Vesterbro, Aarhus, 1930.

Krainer, Johan Sofus, f. 15. Aug. 1886 i Hyllested, Søn af Husmand Johan Georg Krainer og Hustru Marie, f. Nielsen. Gift 27. Okt. 1912 med Astrid K., f. Mortensen.

Ved Landvæsen 1900—23, Mælkehandler i Odense for Ejby A/M 1923. Medlem af Bestyrelsen for Undermejeristernes og Mælkehandlerens Forbund, Odense Kreds, 1929.



Kraul, Frederik Nielsen, f. 2. Okt. 1891 i Falstrup, Søn af Landmand Frederik Kraul og Hustru Anna Marie, f. Johansen. Gift 7. Dec. 1923 med Anna Christine K., f. Bojesen.

Landmand, Mælkehandler for Haderslev A/M fra 1921.



Kristensen, Anders Christian, f. 10. Spt. 1911 i Harboøre, Søn af Fisker Johannes Kristensen og Hustru Marthine, f. Madsen.

Mælkehandler for Harboøre Mejeri 1931.



Kristensen, Kristen, f. 25. April 1909 i Harrislev, Søn af Gaardejer Kristen Kristensen og Hustru Marie, f. Christensen.

Uddannet ved Landvæsen, Mælkerarbejder paa Glostrup Mejeri 1928, Chauffør 1929.

Kristensen, Niels Peter, f. 4. Marts 1873 i Krstrup, Søn af Arbejdsmand Lars Peter Kristensen og Hustru Martine, f. Madsen. Gift 19. April 1897 med Jensigne Caroline C., f. Jensen.

Ved Landvæsen 1887—96, Mælkehandler for Randers Mælkeforsyning 1896.



Kristiansen, Alfred Vestergaard, f. 15. Sept. 1904 i Egeslevmagle, Søn af Husejer Peter Christiansen og Hustru Marie, f. Andersen. Gift med Kirstine K., f. Nielsen.

Uddannet ved Landvæsen, Mælkehandler for Hallebygaardens Mejeri v. Bromølle.



Kristiansen, Vagn, f. 24. Okt. 1907 i Skæve, Søn af Gaardejer Jens Kristiansen og Hustru Karoline, f. Nielsen.

Elev paa A/M Vraa og Serritslev, Mælkehandler i Vraa fra 1927.

Kristoffersen, Kristoffer, f. 8. Okt. 1888 i Højby Sogn, Søn af Husmand Peder Kristoffersen og Hustru Marie, f. Larsen. Gift 8. Maj 1914 med Signe K., f. Pedersen.

Uddannet ved Landvæsen, Landmand 1911—25, Kusk paa Borrevang H/M 1925. Medlem af Bestyrelsen for Højby Sygekasse 1928, for Højby Idrætsforening 1929.

Kroager, Peter Petersen, f. 6. Maj 1889 i Øster Nykirke Sogn, Søn af Gaardejer Martin Kroager og Hustru Else Marie, f. Olsen. Gift 6. Nov. 1919 med Anna K., f. Jensen.

Uddannet ved Landvæsen, Arbejder paa Kartoffelmelsfabriken i Brande 1917—27, Mælkeforhandler for Brande A/M 1927.

Krogh, Rasmus Christian Bernhard, f. 19. Dec. 1883 i Utterslev, Søn af Gaardejer Jørgen Krogh og Hustru Hansine, f. Jørgensen. Gift 18. Aug. 1911 med Elvira K., f. Clausen.

Elev paa Sydloillands A/M, Rødby, paa Ladelund Mælkeriskole 1908—09, Mejerist paa A/M Thoroslunde, Asaa, Tillitze og Gudbjerg, Mælkeforhandler for De forenede Mejerier i Aarhus fra 1923.

Kruse, Charles Anker, f. 10. Marts 1902 i Grenaa, Søn af Kreaturhandler Niels Kruse og Hustru Aninne, f. Nielsen. Gift 14. Dec. 1928 med Hilda K., f. Jensen.

Ved Landvæsen 1916—30, Mælkehandler for A/M Korsvej, Laasby, 1930. Bestyrer af Laasby Fattiggaard. Formand for Landarbejdernes Fagforening, Flensted-Laasby Afdeling, 1929—30, Medlem af Bestyrelsen for Den socialdemokratiske Vælgerforening, Laasby Afdeling, 1930.

Kvist, Magnus, f. 24. Sept. 1888 paa Bret Mark, Søn af Landmand Hans Kvist og Hustru Hansine, f. Mikkelsen. Gift 8. April 1911 med Anna K., f. Rasmussen.

Uddannet ved Landvæsen, Mælkehandler for Barrit Mejeri 1929.

Köks, Hans, f. 6. April 1883 i Ragebøl, Søn af Landmand Lorents Köks og Hustru Trineke, f. Köks. Gift 9. Febr. 1909 med Marie Kirstine K., f. Saks.

Uddannet ved Landvæsen, Mælkehandler for Ødis Mejeri 1921.



König, Mac Vilhelm, f. 8. Dec. 1902 i Skals, Søn af Maler Johan Herman König og Hustru Nielsine Johanne Josefine, f. Nielsen. Gift 30. Marts 1930 med Marie Alfrida K., f. Pedersen.

Uddannet ved Landvæsen, Mælkehandler for Silkeborg A/M 1930, tillige Mejeriudsalg.

Langballe, Johannes Jensen, f. 19. Sept. 1880 i Dørup, Søn af Skræder Peder Jensen og Hustru Maren, f. Jeppesen. Gift 4. Nov. 1911 med Anna L., f. Jensen.

Uddannet ved Landvæsen, Mælkehandler for Ladegaardenes Mejeri, Skanderborg, 1919. Kasserer for Skanderborg Mælkehandlerforening.



Langsted, Viggo, f. 11. Aug. 1896 i Norup Sogn, Søn af Købmand Knud Langsted og Hustru Bertha Kirstine, f. Jørgensen. Gift 22. Maj 1926 med Metha L., f. Nielsen.

Elev paa A/M Lumby-Taarup 1912—14 og Nordenbro 1914—18, Mejerist, A/M Aasum-Seden og Marslev, Marinesoldat 1916—18, Mejerist, A/M Kauslunde, Kappendrup og Bukkel, Ø. Ulslev F/M, Ostemester paa Sælsø A/M, Mejeribestyrer paa Egholm A/M, Ostemester paa Skillingsted F/M og Tingsted A/M, Mejeribestyrer paa St. Lindet F/M, Ostemester paa Lindelse A/M, Mejerist paa Hasmark A/M, Mælkehandler for Otterup F/M 1926. Hovedrepræsentation for Forsikringsselskabet Absalon for Nordfyn 1929.

Larsen, Aage, f. 8. Juni 1908 i Skæve Sogn, Søn af Landpostbud Niels Christian Larsen og Hustru Johanne, f. Nielsen.

Uddannet ved Landbrug, Chauffør paa Hvisingsmejeri v. Glostrup 1931.



Larsen, Aage Engelbrecht, f. 7. Nov. 1904 i Herlufigagle, Søn af Parcellist Chr. Larsen og Hustru Marie, f. Hansen.

Ved Landvæsen 1918—31, Elev paa Vivild Højskole 1924—25, Chauffør paa Krogerup H/M 1931.



Larsen, Alfred, f. 4. Aug. 1889 i Krarup Sogn, Søn af Gaardejer Poul Larsen, Klarninggaard, og Hustru Petra, f. Dinsen. Gift 27. Maj 1931 med Mary L., f. Henriksen.

Uddannet ved Landvæsen, Forsikringsagent i Svendborg, Mælkehandler i Svendborg for Mejeriet Dronningholm 1931.

Larsen, Anders Peter, f. 8. Maj 1863 i Sneslev Sogn, Søn af Husmand Lars Andersen og Hustru. Gift 15. Maj 1898 med Johanne Marie L., f. Pedersen.

Uddannet ved Landvæsen 1877—98, Skovarbejder 1898—1920, Hjemmearbejder paa Mejeriet Trifolium, Haslev, 1920.



Larsen, Axel Christian, f. 21. Marts 1902 i Borup, Søn af Landmand Anders Peter Larsen og Hustru Anna, f. Rafn. Gift 12. Aug. 1928 med Dagmar L., f. Larsen.

Uddannet ved Landvæsen, Mælkehandler siden 1927.

Larsen, Emil Christian, f. 9. Juli 1902 i Hørmested, Søn af Landmand Niels Chr. Larsen og Hustru Kirstine, f. Andersen. Gift 9. Juli 1926 med Dagny Astrid L., f. Møller.

Uddannet som Maskinarbejder, Mælkehandler for Frederikshavn Mælkeforsyning.

Larsen, Carl Syvmann, f. 21. Marts 1912 i Horslunde Kommune, Søn af Parcellist Peter Larsen og Hustru Karoline, f. Pedersen.

Ved Landvæsen 1926—31, Kusk paa Hollenæsgaard F/M 1931.

Larsen, Chr. Edvard, f. 19. Juni 1884 i Nakskov, Søn af Kaptajn Rasmus Larsen og Hustru Caroline Amalie, f. Skatte. Gift 20. Marts 1922 med Marie Erhilda Caroline L., f. Olsen.

Elev paa A/M Køba, Mejerist paa A/M Danne-mare, Sandby, Utterslev og Ribe, Vikar i Aarhus-Skanderborg Kreds, Mejerist, Rislev A/M og De forenede Mejerier i Aarhus, Mælkehandler for Lystrup A/M 1919, tillige Boelsmand.

Larsen, Christian Nørgaard, f. 10. Marts 1890 i Sunds, Søn af Husmand Lars Petersen og Hustru Mette, f. Madsen. Gift i Nov. 1913 med Else L., f. Jensen.

Ved Landvæsen indtil 1913, Mælkeforhandler for Danalyst A/M fra 1913.

Larsen, Erly Lars Peter, f. 2. Juli 1908 i Helsingør, Søn af Nitter Laur. Peter Larsen og Hustru Marie, f. Nielsen. Gift 25. Febr. 1931 med Inge L., f. Werner.

Paa Klostermosegaard 1919—28, Kusk og Mælkeforhandler for Klostermosegaard Mejeri 1928.

Larsen, Hans, f. 27. Maj 1885 i V. Kippinge, Søn af Gaardejer Hans Larsen, Holse, og Hustru Karen, f. Mortensen. Gift 12. Aug. 1920 med Marie L., f. Skaaning.

Paa Stokkemark A/M 1903—10, Kusk paa Nebbelunde-Brobæk F/M fra 1910.

Larsen, Hans.
Mælkehandler i Kalundborg for Kaalund Kloster F/M.



Larsen, Hans Christian, f. 11. Juli 1888 i Slemminge, Søn af Husmand Peter Larsen og Hustru Ane Kirstine, f. Christensen. Gift 7. April 1928 med Valborg Marie L., f. Jensen.

Elev paa A/M Kildedal, Slemminge, 1905—07 og Vanthore 1907—09, Kusk paa Mejeriet Pasteur, Nykøbing F., fra 1921.

Larsen, Hans Hartvig, f. 6. Juli 1896 i Kundby, Søn af Arbejdsmand Niels Christian Larsen og Hustru Karen Marie, f. Jensen. Gift 14. April 1922 med Karoline L., f. Olsen.

Uddannet ved Landvæsen, Statshusmand 1922—31, Mælkehandler i Holbæk for Tudse A/M 1931. Medlem af Bestyrelsen for Kundby Hjælpe-kasse 1925—29, Medlem af Sogneraadet 1930—31.



Larsen, Hans Peter, f. 19. April 1880 i Snekkerup, Søn af Arbejdsmand Fr. Larsen og Hustru Marie, f. Hansen. Gift 14. Juni 1914 med Ali L., f. Nordin.

Elev paa Jydstrup A/M 1897—1901, Mejerist paa Hedelykke A/M 1901—02, Monte Carlo, København, 1902, Soldat 1902—03 ved Landvæsen 1903—23, Vognmand i Nakskov 1923—27, Chauffør paa Andelselskabet Nakskov Mejeri 1927, Kasserer for Horslunde-Nordlunde Landarbejder-Forbund 1919—21.



Larsen, Henry, f. 12. Maj 1909 i Ramløse, Søn af Skræder Niels Peter Larsen og Hustru Jørgine, f. Pedersen.

Ved Landvæsen 1923—31, Mælkehandler for Lerbækgaard 1931.

Larsen, Jens, f. 26. Sept. 1877 i Horreby, Søn af Gaardejer Peter Larsen Møller og Hustru Karen, f. Larsen. Gift 16. Marts 1902 med Hanne Margrethe L., f. Hansen.

Uddannet ved Landvæsen, Mælkehandler for Horbelev Mejeri 1923.



Larsen, Hans Peter, f. 18. Marts 1900 i Højme, Søn af Gaardejer Lars Larsen og Hustru Petrine, f. Pedersen.

Ved Landvæsen 1914—26, Elev paa Vejstrup Højskole 1925—26, Hjemmearbejder paa Sanderum A/M 1926.



Larsen, Johan Peter, f. 13. Febr. 1876 i Hejbjerg, Søn af Landmand Lars Magnus Carlson og Hustru Kirsten, f. Sørens-datter. Gift 9. Nov. 1902 med Rasmine Annine L., f. Pedersen.

Uddannet som Bager, Mælkehandler paa De for-nede Mejerier i Aarhus 1902.

Fru Larsen har været Mejerske paa Birkendegaard, Kalundborg Lade-gaard, Tommerup Mejeri, Kronjyden, Randers, Trustrup A/M og Sloths Mejeri, Aarhus.



Larsen, Harald, f. 13. Juni 1908 i Aalborg, Søn af Mælkehandler Marinus Larsen og Hustru Chre-stine, f. Jacobsen.

Uddannet som Bødker, Mælkehandler for Dra-strup Mejeri 1930—31, for Aalborg A/M 1931.

Larsen, Jørgen, f. 15. Maj 1900 i Lyngby, Søn af Arbejdsmand Georg Larsen og Hustru Hanne, f. Stegmand. Gift 2. Nov. 1924 med Anna Mag-dalene L., f. Christensen.

Ved Landvæsen 1914—28, paa Lyngby Landbo-skole 1922—23, Brede Klædefabrik 1928—29, Kusk paa Dronninggaard Mejeri 1929.

Larsen, Jørgen, f. 25. Dec. 1910 i Hillerød, Søn af Baneformand Jørgen Larsen og Hustru Sidse, f. Pedersen.

Uddannet ved Landvæsen 1924—30, Hjemme-arbejder paa Usserød Flødefabrik 1930.



Larsen, Henrik Edvard, f. 3. Nov. 1894 i Askø By, Landet Sogn, Søn af Hus-mand Jørgen Larsen og Hustru Kathrine, f. Jacobsen. Gift 29. Maj 1921 med Ellen L., f. Nordstrøm.

Smed 1909—23, Mælke-handler og Kusk paa An-delselskabet Nakskov Mejeri 1923.



Larsen, Knud Erhard, f. 8. Jan. 1899 i Ellerup, Søn af Karetmager Hans Larsen og Hustru Oline, f. Hansen. Gift 30. Okt. 1929 med Thea Oline L., f. Hansen.

Ved Landvæsen 1913—25, Savværksarbejder 1925—28, Mælkehandler for Sanderum A/M 1928.

Larsen, Kristen, f. 15. Juni 1883 i Sulsted. Gift 13. Febr. 1914 med Marie L., f. Christensen.

Ved Landvæsen 1897—1911, ansat ved forskellige Forretninger 1911—31, Mælkehandler for Nr. Sundby Mejeri 1931.



Larsen, Lars Kristen, f. 9. Febr. 1893 i Vinderød Sogn, Søn af Gaardejer Kristen Larsen og Hustru Margrethe, f. Hansen. Gift 27. Maj 1925 med Albina L., f. Skinbjerg.

Landmand 1907—23, Mælkehandler for A/M Godthaab i Frederiksværk 1923. Medlem af Bestyrelsen for den lokale radikale Vælgerforening 1912—13.



Larsen, Laurits, f. 20. Marts 1870 i Raabjerg Sogn, Søn af Landmand Kristen Larsen og Hustru Maren, f. Larsen. Gift 16. Nov. 1897 med Laura L., f. Larsen.

Uddannet ved Landvæsen, Mælkehandler for Hulsig Mejeri v. Skagen 1928.



Larsen, Laurits Christian, f. 28. Febr. 1893 i Erslev, Mors, Søn af Landmand Hans Søndergaard Larsen og Hustru Ane Marie, f. Nielsen. Gift 4. Nov. 1923 med Elna L., f. Larsen.

Uddannet ved Landvæsen, Landmand indtil 1922, Mælkehandler for Lødderup A/M fra 1922.



Larsen, Lauritz Johannes, f. 20. Sept. 1902 i Langaa, Søn af Baneformand Carl Larsen og Hustru Anna Krestine, f. Andersen. Gift 6. Maj 1928 med Kathrine Marie L., f. Andersen.

Landmand 1916—28, Mælkehandler for Mejeriet Pasteur, Odense, 1928.

Larsen, Lauritz Reinholdt, f. 31. Dec. 1902 i Soesmark, Søn af Husmand Hans Jørgen Larsen og Hustru Maren, f. Rasmussen. Gift 20. Maj 1928 med Margrethe L., f. Andersen.

Ved Landvæsen 1916—28, Chauffør paa Kalø-Vignæs A/M 1928.

Larsen, Marie Erhilda Caroline, f. Olsen, f. 11. Sept. 1890 i Odder, Datter af Muremester Chr. Olsen og Hustru Marie, f. Christensen. Gift 20. Marts 1922 med Chr. Edvard Larsen.

Mælkehandel for Lystrup A/M 1926.

Larsen, Marinus, f. 22. Okt. 1875 i Ajstrup, Søn af Husmand Niels Larsen, Nr. Hallende Hede, og Hustru Mathilde, f. Olsen. Gift 25. Okt. 1904 med Chrestine L., f. Jacobsen.

Mælkehandler hos Smørgrosserer F. C. Kjær 1899—1902, Aalborg Mælkekompagni 1902—26, Christoffersens Mejeri Haabet 1926—29, Drastrup Mejeri 1929—31 og for Aalborg A/M 1931.



Larsen, Niels, f. 4. Dec. 1876 i Høje Taastrup, Søn af Husmand Jens Larsen og Hustru Nielsine, f. Larsen. Gift 8. Febr. 1901 med Nielsine Marie L., f. Nielsen.

Landmand 1890—1929, Mælkehandler for Follerupgaard 1929—30, for Fredericia Mejeri 1930.

Larsen, Niels Georg, f. 8. Jan. 1904 i Fredericia, Søn af Handelsgartner Hans Peter Larsen og Hustru Else Marie, f. Hansen. Gift 24. Juni 1929 med Jenny L., f. Nielsen.

Elev paa A/M Kolding, Vejstrup-Hejls og Kværndrup, Mejerist, A/M Kværndrup og Mejeriet Bakkekilde, Mælkehandler sidstn. Sted fra 1929. Revisor i Kuskenes Forening Enigheden, Svendborg, 1930.

Larsen, Niels Marius, f. 24. Marts 1901 i Lejre, Søn af Husmand Johan Larsen og Hustru Marie, f. Jensen. Gift 1. Jan. 1925 med Thyra L., f. Nielsen.

Ved Landvæsen 1915—21, Mælkehandler for Skalborg F/M 1921.

Larsen, Niels Peter, f. 13. Febr. 1901 i Assens, Søn af Skibstømrer Lars Larsen og Hustru Karen Marie, f. Hansen. Gift 2. Febr. 1928 med Karla Valborg L., f. Hansen.

Elektriker 1915—25, Mælkehandler for Egerup Mejeri siden 1927.

Larsen, Peter, f. 7. Okt. 1900 i Aarby, Søn af Husmand Jens Chr. Larsen og Hustru Kristine, f. Nielsen. Gift 31. Juli 1929 med Thora L., f. Hansen.

Uddannet ved Landvæsen, Mælkehandler for Spangsbro A/M 1929; driver tillige Landbrug.



Larsen, Poul Anton, f. 24. Okt. 1901 i Halvrømmen, Søn af Gaardejer Johannes Larsen og Hustru Kristine, f. Jensen. Gift 16. Nov. 1929 med Polma L., f. Larsen.

Uddannet ved Landvæsen, Landmand 1915—30, Mælkehandler for Line-lund Mejeri 1930.

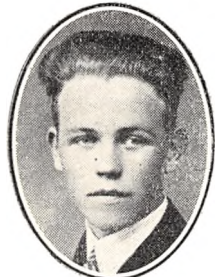

Larsen, Sigfred, f. 23. Febr. 1910 i Hedehusene, Søn af Tøffelmager Oluf Larsen og Hustru Anna, f. Hansen.

Uddannet som Tøffelma-ger, Chauffør paa Mejeriet Stassano, Taastrup, 1931.

Larsen, Søren Lauritz.

Mælkehandler for Randers Andelsmejeri 1924.

Larsen, Theodor, f. 17. Marts 1903 i Græsted Sogn, Søn af Gaardejer Peter Larsen og Hustru Petronelle, f. Madsen.

Ved Landvæsen 1917—25, Chauffør og »Alt-muligmand« paa Græsted A/M 1925.



Larsen, Theodor Johan-nes, f. 21. Maj 1893 i Køkkelbjerg, Søn af Hus-mand Ulrik Larsen og Hustru Anna, f. Degn. Gift 21. Okt. 1921 med Susanne L., f. Smidt.

Uddannet ved Landvæ-sen, Mælkehandler for Thyrstrup A/M 1927.

Larsen, Viggo, f. 29. Aug. 1904 i Keldby Sogn, Møen, Søn af Gaardejer Carl Larsen og Hustru Anna, f. Larsen. Gift 1. Nov. 1929 med Ane Kir-stine L., f. Jensen.

Ved Landvæsen 1918—25, Chauffør og Mælke-handler for Knardrup Mejeri 1925.



Lauridsen, Alfred Oscar, f. 14. Nov. 1899 i Esbjerg, Søn af Tobakspinder Jør-gen Gad Lauridsen og Hustru Marie, f. Klar. Gift 30. Aug. 1924 med Oda Franciska L., f. Uth.

Uddannet som Tarm-reanser, Tarmreanser hos Schaub & Co. i Esbjerg 1914—23, Mælkehandler for Esbjerg A/M 1923.



Lauridsen, Anders, f. 11. Juli 1872 i Breining, Søn af Gaardejer Peter Laurid-sen og Hustru Kristiane Marie, f. Andersen. Gift 25. Marts 1904 med Kris-tine L., f. Kolding.

Uddannet ved Landvæ-sen, Arbejdsmand, Slagter, Mælkehandler for Mejeriet Christianslund i Videbæk fra 1914.



Lauridsen, Laurids Jen-sen, f. 11. Juni 1884 i Nim, Søn af Gaardejer Jens Lauridsen og Hustru Ane Margrethe, f. Jensen. Gift 9. Nov. 1915 med Dorthea Kirstine L., f. Jensen.

Uddannet ved Landvæ-sen, Landmand 1900—16, Mælkehandler for Brød-strup Mejeri 1916.



Lauritsen, August, f. 8. Aug. 1900 i Lemvig, Søn af fh. Mælkehandler ved Lemvig Mejeri, Pante-foged Lauritz Lauritsen og Hustru Jørine, f. Birk. Gift 13. Okt. 1926 med Elna L., f. Rasmussen.

Uddannet ved Landvæ-sen. Mælkehandler for Lemvig Mejeri 1923.

Lauritzen, Knud, f. 6. Febr. 1901 i København, Søn af Viktualiehandler L. Lauritzen og Hustru Marie, f. Christensen. Gift 7. April 1931 med Ellen L., f. Jørgensen.

Uddannet som Mekaniker, Chauffør paa Glad-saxe Mejeri 1922, Forvalter 1927.



Lauritzen, Kristen, f. 22. Jan. 1868 i Rønbjerg, Søn af Gaardejer Lauritz Olsen og Hustru Kathrine, f. Christensen. Gift 8. Nov. 1905 med Anna L., f. Nielsen.

Ved Landvæsen 1882—1918, Kusk og Mælkehandler for Andelsselskabet Nakskov Mejeri fra 1918. Sognefoged i Nakskov Landsogn 1909—18 samt

Sogneraadformand 1909—17, Byraadsmedlem i Nakskov 1921—25, Medlem af Bestyrelsen for Andelsselskabet Nakskov Mejeri 1904—18.



Lauritzen, Hans Richard, f. 4. Marts 1889 i Vejlø, Søn af Arbejdsmand Ole Lauritzen og Hustru Marie, f. Jørgensen. Gift 4. Febr. 1923 med Katrine L., f. Hesselberg.

Uddannet ved Landvæsen, Chauffør paa Næstved Mejeri fra 1920.



Lauritzen, Peter, f. 21. Maj 1874 i Gimsing, Søn af Fattiggaardsbestyrer Jens Lauritzen og Hustru Mariane, f. Jensen. Gift 21. Febr. 1902 med Andrea L., f. Vistisen.

Murer 1896—1909, Mælkehandler for Mejeriet Sønderland fra 1909.

Laursen, Carl Carsten, f. 3. Marts 1905 i Esbjerg, Søn af Matros Carl Laursen og Hustru Karen, f. Lauritzen. Gift 9. Juni 1928 med Elly L., f. Johannessen.

Ved Landvæsen 1919—23, Chauffør 1923—26, Arbejder ved Vandbygningsvæsenet 1926—29, Kusk paa Esbjerg A/M 1929.



Laursen, Christian, f. 31. Marts 1883 i Skovsberg, Levring Sogn, Søn af Landmand Hans Peter Laursen og Hustru Kathrine, f. Marcussen. Gift med Johanne Marie L., f. Larsen, afd.

Staldforpagter i Durup, Salling, Mælkehandler for Centralmejeriet i Viborg fra 1927.



Laursen, Rasmus, f. 29. Sept. 1903 i Vergsted, Søn af Landmand Pram Laursen og Hustru Kirstine, f. Sørensen. Gift 21. Dec. 1927 med Kathrine L., f. Laursen.

Uddannet ved Landvæsen, Mælkehandler for Bjørnkær A/M 1928.



Laustsen, Laust Christian, f. 25. Marts 1877 i Rettrup v. Viborg, Søn af Gaardejer Jens Laustsen og Hustru Karen Marie, f. Petersen. Gift 14. Okt. 1909 med Mette L., f. Madsen.

Uddannet ved Landvæsen, Gaardejer indtil 1922, Mælkehandler for Skive A/M 1922. Medlem af

Brøndum-Hvidbjerg Sogneraad 1917—21.

Laursen, Christian, f. 13. April 1907 i Tim, Søn af Husmand Johannes Laursen og Hustru Nielsine, f. Pedersen. Gift 14. Maj 1931 med Gerda L., f. Olsen.

Uddannet ved Landvæsen, Mælkehandler for Slagelse Mælkekompagni 1931.



Lauth, Jacob, f. 29. Aug. 1867 i Grønhøj v. Viborg, Søn af Gaardejer Frederik Lauth og Hustru Anna Margrethe, f. Due. Gift 11. Dec. 1891 med Dorthea L., f. Olsen.

Uddannet ved Landvæsen, Mælkehandler 1896, for Kolding A/M 1901. Formand for D. U. F., Kolding Afdeling, 1922.

le Fevre, Marius, f. 15. Jan. 1886 i Odense, Søn af Væver Marius le Fevre og Hustru Mette Marie, f. Lassen. Gift 27. Juni 1915 med Ane Dorthea le F., f. Nielsen.

Ved Landvæsen til 1912, Mælkeforhandler i Odense for Sanderum A/M 1926.



Leggaard, Anker Jørgen, f. 20. Maj 1902 i Horsens, Søn af Theodor R. Leggaard og Hustru Mette f. Petersen. Gift med Johanne Margrethe L., f. Nielsen.

Uddannet ved Manufakturhandel, Mælkehandler for Horsens A/M, tillige Udsalg fra Andelsmejeriet.



Lorenzen, Carl, f. 22. Febr. 1885 i Broager, Søn af Møllebygger Lorentz Lorenzen og Hustru Hansine, f. Hein. Gift med Louise L., f. Petersen.

Uddannet som Tømrer, Mælkehandler for Centralmejeriet i Sønderborg fra 1923.



Ley Jørgen Jørgensen, f. 27. April 1874 i Fjelsted, Søn af Gaardejer Jørgen Ley og Hustru Kristine, f. Poulsen. Gift 14. Aug. 1896 med Marie L., f. Christensen.

Uddannet ved Landvæsen, Mælkehandler for Ladegaardskov Mejeri 1921.



Lorenzen, Johan, f. 29. Aug. 1902 i Skodbøl, Søn af Landmand Hans Chr. Lorenzen og Hustru Kristine Frederikke, f. Lorenzen. Gift 9. Nov. 1926 med Kathrine Marie L., f. Jørgensen.

Uddannet ved Landvæsen, Mælkehandler for Broager A/M siden 1929, tillige Landmand.



Liebmann, Valdemar, f. 4. Febr. 1883 i København. Gift 15. Juni 1906 med Vilhelmine L., f. Henriksen.

Landmand indtil 1906, Mælkeforhandler for Vordingborg Mejeri fra 1918.



Lorentzen, Søren, f. 18. Dec. 1885 i Skanderup Sogn, Søn af Arbejdsmand Mathias Lorentzen og Hustru Marie, f. Seeberg. Gift 6. Dec. 1912 med Regina L., f. Jeppesen.

Uddannet ved Landvæsen, Mælkehandler for Vejen A/M 1928.



Ljørring, Jens Peder, f. 9. Maj 1889 i Mejrup, Søn af Gaardejer Anders Ljørring og Hustru Anna Katrine, f. Christensen Boel. Gift 11. Febr. 1913 med Bodil Maris L., f. Petersen Klaris.

Uddannet ved Landvæsen, Elev paa Viborg F/M, Mælkehandler for Viborg A/M 1907.



Lorentzen, Søren, f. 31. Jan. 1876 i Brædstrup, Søn af Landmand Rasmus Lorentzen og Hustru Birgitte, f. Sørensen. Gift 20. Maj 1909 med Andrea L., f. Andersen.

Uddannet som Tjener, Mælkehandler for Kolding A/M 1909.

Loll, William Christian, f. 27. Dec. 1892 i København, Søn af Kranfører Aug. Loll og Hustru Karoline, f. Christiansen. Gift 25. Sept. 1921 med Valborg L., f. Larsen.

Elev paa Duebjerg A/M 1911—12, Mejerist, A/M Fuglebæk 1912—13, Frederiksund 1913, Slangerup F/M 1913—29, Mælkehandler og Kusk paa Hjørunde A/M 1929. Medlem af Bestyrelsen for D. U. F., Frederiksborg Amt, 1914—16, Kasserer for Spareforeningen 1923, Vandværket 1926 og for Sygekassen 1928.



Lottrup, Peter Ambrosius, f. 11. Juli 1897 i Hjørring, Søn af Værkfører Johan Ch. Lottrup og Hustru Ane Ansine, f. Nielsen. Gift 7. Jan. 1930 med Kirstine L., f. Andersen.

Typograf fra 1914—28, Mælkehandler for Mejeriet Dania, Hjørring, fra 1928.



Lund, Aksel Christianus, f. 21. Juni 1899 i Givskud, Søn af Husmand Hans Lund og Hustru Laura, f. Petersen. Gift 19. Maj 1927 med Margrethe L., f. Engholm.

Elev paa A/M Grønbjerg 1916—18, Hjarup 1918—20, Mejerist, A/M Hjarup 1920—21, Vamdrup 1921—22 og Kolding 1922—24, Mælkehandler

for Bramdrupdam Andelsmejeri fra 1926.

Lund, Harald Peter Jacobsen, f. 25. Maj 1896 i Pedersborg, Søn af Træskomand Jens Peter Jacobsen Lund og Hustru Marie, f. Jensen. Gift 27. Nov. 1920 med Astrid L., f. Nielsen.

Uddannet ved Landvæsen, Mælkehandler for A/M Landsogn, Slagelse, 1922; driver tillige Landbrug.



Lund, Peter Andresen, f. 5. Juni 1900 i Møgel-tønder, Søn af Arbejdsmand Chr. Friedrich Lund og Hustru Hansine, f. Johansen. Gift 6. Okt. 1923 med Christine L., f. Henningsen.

Uddannet ved Landvæsen, Kusk og Lagerarbejder hos C. Tiedemann i Tønder, Maskin- og Pakhusarbejder ved D. S. B.,

Mælkeforhandler for Jejsing Andelsmejeri fra 1931.

Lund, Georg, f. 25. Juli 1885 i Haderslev, Søn af Anton Lund og Hustru Anna, f. Lund. Gift 17. April 1909 med Lucie L., f. Duus.

Mælkeforhandler for Haderslev A/M fra 1909.

Lundgaard, M. Kr. Nielsen, f. 24. Nov. 1881 i Farstrup, Søn af Gaardejer Mads Lundgaard og Hustru Ane, f. Bundgaard. Gift 18. Marts 1910 med Marie L., f. Sørensen Yde.

Elev paa A/M Bøjden v. Faaborg 1899—1900, Barmer 1900—02, Mellerup Højskole 1902—03, Mejerist, A/M Hersted 1903, Stouby 1903—04, Fredensborg 1904—05, paa Ladelund Mælkerskole 1905—06, Mejerist, A/M Lindet 1906, Herslev paa Mors 1906—07, Randers 1907—10 og paa Møllers Mejeri, Randers, 1910—11, Mælkehandler for Randers Mælkeforsyning 1927.

Lundqvist, Børge, f. 5. Dec. 1909 i Frederiksdal, Søn af Baadeudlejer Jens Lundqvist og Hustru Sofie, f. Sørensen.

Medhjælper paa Frederiksdal Mejeri 1924—27, Chauffør s. St. 1927.

Lystrup, Christian, f. 28. Febr. 1886 i Faslev-Vindblæs Kommune, Søn af Entreprenør Chr. Lystrup og Hustru Ane Marie, f. Jørgensen. Gift 17. Jan. 1909 med Anna L., f. Thomsen.

Fisker 1900—06, Sømand 1906—11, Fører af Sejlskib 1911—21, Mælkehandler for Mariager A/M 1921.



Lønfeldt, Laurits, f. 16. Okt. 1892 i Hesselager, Søn af Husmand Rasmus Hansen Lønfeldt og Hustru Johanne, f. Nielsen. Gift 24. Juli 1919 med Thyra L., f. Lindegaard.

Uddannet ved Landvæsen paa Dronninggaard, paa Roskilde Højskole 1913—14, Haslev Kontrolskole 1914, Kontrolassistent 1914—18, paa Syd-sjællands Landbrugsskole 1915. Kontrolassistent paa Sloths Mejeri i Taastrup 1923, Mælke- og Ostehandler i Taastrup fra 1925.

Maach, Johannes, f. 5. Sept. 1886 i Vinkel pr. Viborg, Søn af Chr. Maach og Hustru Jensine, f. Rasmussen. Gift 21. Okt. 1918 med Johanne M., f. Hansen.

Elev paa Vinkel A/M 1904—06, Mejerist, Fodby Mejeri, Lilliendal pr. Mern, Østerbro Mejeri, Nykøbing F., Mejeriet Pasteur, Kusk paa Mejeriet Perfect, Nykøbing F., 1917.



Maach, Michael Christensen, f. 20. Sept. 1896 i Vinkel pr. Viborg, Søn af Chr. Maach og Hustru Jensine, f. Rasmussen. Gift 20. Juni 1926 med Anna Marie M., f. Larsen.

Uddannet ved Landvæsen, Kusk paa Maribo Mejeri, paa Mejeriet Perfect, Nykøbing F., 1925.

Madsen, Aage Svend, f. 7. Aug. 1904 i Elsborg, Søn af Landmand Anders Madsen og Hustru Edel Kirstine, f. Hansen. Gift med Magda M., f. Thomsen.

Uddannet ved Landvæsen, Mælkehandler for Rødkjærsgade A/M fra 1930.



Madsen, Alfred Kastbjerg, f. 20. Jan. 1898 i Bøvling, Søn af Fisker Martinius Madsen og Hustru Anna, f. Pilegaard. Gift 14. Nov. 1929 med Valborg M., f. Petersen.

Ved Møllebyggeri 1918—19, Fiskehandler 1919—22, Fisker 1923, Arbejdsmand 1923—25, Chauffør 1925—27, Mælkehandler for Tønder Mejeri 1928.

Madsen, Anders Bent, f. 8. Marts 1890 i Veflinge Sogn, Søn af Arbejdsmand Jens Madsen og Hustru Olivia, f. Hansen. Gift 11. Jan. 1916 med Johanne Kristine M., f. Jensen.

Uddannet ved Landvæsen, Elektriker, Telefonarbejder, Mælkehandler for Aarup Mejeri fra 1925.

Madsen, Anders Peter, f. 12. Maj 1891 i Brønderslev, Søn af Smed Jacob Madsen og Hustru Johanne Kathrine, f. Nielsen. Gift 11. Nov. 1911 med Petra M., f. Thomsen.

Uddannet ved Landvæsen, Mælkehandler for Brønderslev A/M 1924, tillige Husmand i Brønderslev fra 1917.



Madsen, Anton, f. 16. April 1897 i Auning, Søn af Arbejdsmand Kristen Madsen og Hustru Anna Sofie, f. Frederiksen. Gift 30. Okt. 1921 med Carla Meta Kirstine M., f. Unnerup.

Ved Landvæsen 1911—27, Mælkehandler for Auning A/M 1930, tillige Boelsmand fra 1927.

Madsen, Arne, f. 1. Aug. 1908 i Ry, Søn af Gaardejer Søren Madsen og Hustru Mine, f. Mikkelsen.

Uddannet ved Landvæsen, Mælkehandler for Mundelstrup A/M fra 1931.

Madsen, Carl Christian, f. 23. Aug. 1894 i Ulsted, Søn af Husmand Kristen Peder Madsen og Hustru Karen Marie, f. Jensen.

Ved Landvæsen 1908—21, Chauffør paa Skalbørg A/M 1921.



Madsen, Carl Erhardt, f. 5. Juni 1891 i København, Søn af Marie Magdalene Madsen. Gift 21. Dec. 1927 med Elisabeth M., f. Andersen.

Elev paa Jægersborg Mejeri, Uldum F/M, Mejerist, A/M Kronborg pr. Veerst, Dyrehavegaard F/M, Rostrup A/M pr. Arden A/M Kronborg, paa Dalum Mælkeriskole

1916—17, Mejerist, Hammerum A/M, Mælkekommer i Sydjysk Mejeriforening 1917—22, Mejeribestyrer paa Rodstenseje F/M v. Odder 1922—23, Mælkehandler for Egebækgaard Mejeri 1923.



Madsen, Ernst, f. 3. Aug. 1908 i Tapshøj pr. Sorø, Søn af Jens Peter Madsen og Hustru Kristine, f. Hansen.

Uddannet ved Landvæsen, Elev paa Haslev Højskole 1928—29, Mælkehandler for Lynge A/M fra 1929.



Madsen, Evald, f. 3. Febr. 1899 i Dybe, Søn af Boelsmand Mads Kr. Madsen og Hustru Ane Kristiane, f. Christensen. Gift 12. Marts 1928 med Sofie M., f. Thomassen.

Uddannet ved Landvæsen, Mælkehandler for Bonnet Mejeri 1922.

Madsen, Hans Valdemar, f. 19. Dec. 1892 paa Sct. Jørgens Mark, Søn af Boelsmand Martin Madsen og Hustru Marie, f. Andersen. Gift 15. Nov. 1919 med Marie M., f. Christiansen.

Arbejdsmand hos Thomas B. Thrige, Mælkehandler for Albani Mejeri i Odense 1926.

Madsen, Henry, f. 7. Dec. 1889 i Vaalse, Søn af Parcellist Jens Madsen og Hustru Vilhelmine, f. Jensen. Gift 19. Nov. 1920 med Karoline Marie M., f. Jensen.

Uddannet som Kontrolassistent, paa Skaarup Landbrugsskole 1913—14, Kusk paa Stubbekøbing Mejeri 1930.

Madsen, Jens Christian Nørreskov, f. 17. April 1874 i Lindeballe, Søn af Kreaturhandler Jens Peter Madsen og Hustru Kathrine, f. Madsen. Gift 18. Nov. 1923 med Denise M., f. Møller.

Uddannet ved Landvæsen, Bestyrer 1903—09, Gaardejer 1909—20, Mælkehandler for Landbo-mejeriet i Fredericia 1920.

Madsen, Jens Marius, f. 9. Dec. 1896 i Eng-hus, Søn af Ejendomsbestyrer Niels Peter Madsen og Hustru Elsiné, f. Christensen. Gift 15. Maj 1923 med Inge Marie M., f. Hansen.

Uddannet ved Landvæsen, Mælkehandler for Sæby A/M fra 1923.

Madsen, Jens Peter, f. 12. Febr. 1869 i Helge-næs, Søn af Indsiddet Peter Madsen og Hustru Ane Dorthe, f. Bjerring. Gift 14. Juni 1896 med Caroline M., f. Nielsen.

Mælkehandler for Aarhus Mælkeforsyning i Nørregade 1896, for De forenede Mejerier, Aarhus.

Madsen, Jens Svend Gustav, f. 9. Aug. 1894 i Birkerød, Søn af Bygningsinspektør Fr. Madsen og Hustru Kathrine, f. Jensen. Gift med Anna M., f. Worre.

Elev paa Frederiksborg Statsskole, uddannet ved Landvæsen, paa Lyngby Landboskole 1918—19, Forvalter paa større Gaarde, Mælkehandler i Roskilde for Brokilde A/M 1930.



Madsen, Jørgen, f. 26. Maj 1872 i Tved, Søn af Husmand Mads Petersen og Hustru Maren, f. Jørgensdatter. Gift 23. Aug. 1903 med Laura M., f. Knudsen.

Uddannet som Skibstømmer, Mælkehandler for Thurø Mejeri 1928.

Madsen, Kristen, f. 1. Maj 1879 i Ølgod, Søn af Husmand Hans Peder Madsen og Hustru Gertrud Marie, f. Christensen. Gift 19. Maj 1904 med Kathrine M., f. Andersen.

Tømmer 1896—1916, Landmand fra 1916 og til Dato, Mælkehandler for Hjedding A/M 1922. Medlem af Bestyrelsen for Husmandsforeningen 1923—1929.

Husmandsforeningen 1923—1929.



Madsen, Kristian, f. 26. Jan. 1888 i Egeslevmagle, Søn af Stenhugger Johan Madsen og Hustru Oline, f. Olsen. Gift 30. Sept. 1922 med Vanda M., f. Nielsen.

Elev paa A/M Egedal v. Skelskør, Mejerist paa Gummerup Mejeri, A/M Koldby paa Samsø, Sejerslev paa Mors, Øster Jølby Mejeri, Lindegaard Mejeri

v. Præstø, Alfa v. Assens, A/M Kirke Værløse 1916—20, Flødemester samme Sted 1920—23 samt Chauffør 1923.



Madsen, Mads Holger, f. 1. Jan. 1897 i Taars Sogn, Søn af Lærer Jens Madsen og Hustru Karen, f. Bisgaard. Gift 20. Maj 1922 med Mariane M., f. Poulsen.

Uddannet ved Landvæsen, Mælkehandler for Hurup Mejeri 1931. Medlem af Bestyrelsen for Hurup Mejeri 1929.



Madsen, Mads Mikkel-sen, f. 8. Dec. 1896 i Haurum, Søn af Landmand Søren Jensen Madsen og Hustru Karen Kirstine, f. Sørensen. Gift med Kirstine M., f. Christensen.

Uddannet ved Landvæsen, Elev paa Kærehave Landbrugsskole 1917—18, Chauffør paa Mejeriet Vesterbro, Aarhus, fra 1924.

Madsen, Marinus, f. 5. Maj 1885 i Mejrup, Søn af Møller Lauge Chr. Madsen og Hustru Mette Katrine, f. Jensen. Gift 30. Maj 1916 med Nielsine M., f. Sørensen.

Uddannet ved Landvæsen, Mælkehandler for Fuglsang Mejeri, Holstebro, 1919.





Madsen, Marius Peter, f. 14. Sept. 1883 i Middelfart, Søn af Arbejdsmand Hans Madsen og Hustru Birthe Kirstine, f. Petersen. Gift 4. Dec. 1921 med Signe Mariane M., f. Petersen.

Mælkehandler for Mejeriet Pasteur, Odense, 1911. Medlem af Bestyrelsen for Mælkeriindustriarbejdernes Forbund, Odense Afdeling, 1920, Formand 1927—29, Medlem af Hovedbestyrelsen for Mælkeriindustriarbejdernes Forbund siden 1928.



Madsen, Peter, f. 16. Sept. 1896 i Øster Snede, Søn af Gaardejer Knud Madsen og Hustru Maren, f. Jørgensen. Gift 4. Dec. 1920 med Johanne M., f. Hansen.

Uddannet ved Landvæsen, Mælkehandler for Vejle Mælkeforsyning fra 1924, tillige Mælkeudsalg for Mejeriet 1926.



Madsen, Peter, f. 31. Maj 1910 i Storehedinge, Søn af Landmand Peter Madsen og Hustru Kristine, f. Petersen.

Uddannet ved Landvæsen, Mælkehandler for Storehedinge Mejeri fra 1931.



Madsen, Niels Ebbe, f. 28. Febr. 1875 i V. Nebel, Søn af Karetmager Claus Madsen og Hustru Karoline, f. Jensen. Gift 1. Nov. 1895 med Oline M., f. Petersen.

Uddannet ved Landvæsen, Statshusmand 1913—30, Mælkehandler for Lunderskov A/M 1930, tillige Udsalg i Lunderskov By 1930.

Madsen, Rasmus Jørgen, f. 20. Okt. 1889 i Gangsted-Søvind Kommune, Søn af Gaardejer Søren Madsen og Hustru Maren Randlev, f. Rasmussen. Gift 5. Nov. 1916 med Johanne M., f. Nutzhorn.

Uddannet som Klodsmager, Mælkehandler for Slotsgades Mejeri, Horsens 1929—30, for Horsens Mælkeforsyning 1930.

Madsen, Rasmus Theodor, f. 4. April 1867 i Randers, Søn af Gartner Peter Madsen og Hustru Maren, f. Johansen.

Uddannet som Fyrbøder, Mælkehandler for Sønderbro Mejeri, Horsens, 1928.

Madsen, Osvald Arnold, f. 15. Sept. 1897 i Aalborg, Søn af Skræder Peter Madsen og Hustru Kirstine, f. Christensen. Gift 15. Nov. 1924 med Gudrun M., f. Rasmussen.

Fyrbøder til 1929, Mælkehandler for Mejeriet Godthaab i Aalborg 1929. Medlem af Bestyrelsen for Aalborg Mælkehandlerforbund 1931.

Magnussen, Hugo Johan Herman, f. 15. Dec. 1893 i Nykøbing F., Søn af Maskinmester Carl Frederik Magnussen og Hustru Hilda, f. Persdatter. Gift 9. Dec. 1917 med Anna Olympia M., f. Løjborg.

Savskærer, Kusk paa Mejeriet Pasteur, Nykøbing F., 1917.



Madsen, Peder, f. 11. Febr. 1881 i Langkastrup, Søn af Husmand Anders Madsen og Hustru Anna, f. Thomsen. Gift 22. Okt. 1909 med Anna M., f. Christiansen.

Uddannet ved Landvæsen, Fodermester 1900—09, Mælkehandler for Randers Dampbrænderi 1909—14, for Strømmen Mejeri 1914.



Marcussen, Carling, f. 30. Maj 1897 i Vemmelev, Søn af Gaardejer Niels Peter Marcussen og Hustru Eline, f. Madsen. Gift 8. Nov. 1925 med Elna Alberta M., f. Hansen.

Uddannet ved Landvæsen, Landmand 1912—26, Kusk paa Slagelse Mælkekompagni 1926.

Marcussen, Otto.

Kusk paa Centralmejeriet i Hillerød.



Markussen, Jens, f. 22. Sept. 1891 i Ræhr, Søn af Landmand Niels Markussen og Hustru Kirsten, f. Jensen. Gift 16. Aug. 1918 med Henriette M., f. Poulsen.

Uddannet ved Landvæsen, Mælkehandler for A/M Hanstholm 1929.

Markussen, Niels Johan, f. 10. April 1901 i Nøddebo, Søn af Parcellist Peter Markussen og Hustru Karen, f. Larsen. Gift 30. Nov. 1930 med Kirstine Marie M., f. Nielsen.

Vognmandskusk 1917—20, Brødkusk 1920—26, Kusk paa Mejeriet Pasteur i Hillerød 1926. Medlem af Bestyrelsen for Handelskuskenes Forening 1926—1927.



Marquardsen, Gunnar Jens, f. 8. Dec. 1904 i Thoreby, Søn af Snedkermester C. L. Marquardsen, Nykøbing F., og Hustru Frederikke, f. Petersen. Gift 23. Marts 1930 med Ulrikka M., f. Balsløv.

Uddannet som Mekaniker, Kusk paa Nørrebro Mejeri 1924—28 og paa Guldborgsund Mejeri fra 1928.



Mathiasen, Carl Henry, f. 4. Okt. 1901 i Herfølge, Søn af Gaardejer Ole Mathiasen og Hustru Marie, f. Christensen.

Uddannet som Gartner 1915—25, Plejer paa Ebberødgaard 1925—27, Chauffør paa Centralmejeriet i Lyngby 1927.



Mathiesen, Bruno, f. 25. Maj 1899 i Tølløse, Søn af Konduktør O. P. Mathiesen og Hustru Kathrine, f. Mortensen.

Uddannet som Mejerist, Kusk 1914—21, Chauffør paa Tølløse F/M 1921.

Mathiesen, Harald, f. 1. Okt. 1881 i Blands, Sønderjylland, Søn af Gaardejer Peter August Mathiesen og Hustru Kathrine, f. Martensen. Gift 17. Okt. 1911 med Johanne M., f. Vindeballe.

Landmand 1895—1921, Mælkehandler for Landbomejeriet i Fredericia 1921. Medlem af Bestyrelsen for Dansk Kuske og Chauffør Fagforening 1930.

Mathiesen, Peter Vilhelm, f. 12. Juni 1906 i Assens, Søn af Boelsmand Christian Mathiesen og Hustru Grethe, f. Christiansen.

Ved Landvæsen til 1931, Mælkehandler for Egerup Mejeri siden 1931.

Matthiesen, Hans Christian, f. 26. Marts 1885 i Ketting, Søn af Snedker Hans Matthiesen og Hustru Anna Kerstine, f. Matthiesen. Gift 5. Maj 1906 med Anna Johanne M., f. Thomsen.

Uddannet ved Landvæsen, Mælkeforhandler for Sønderby A/M fra 1921.



Matthiesen, Hans Peter, f. 12. Jan. 1901 i Sønderborg, Søn af Repræsentant Peter Matthiesen og Hustru Kathrine, f. Meyer. Gift med Sofie M., f. Schlichting.

Uddannet som Bager, Bagermester i Broager 1923—25, Mælkehandler for Centralmejeriet i Sønderborg fra 1926.

Matzen, Hans, f. 22. April 1901 i Højer, Søn af Postbud Christian Matzen og Hustru Johanne, f. Christensen. Gift 7. Aug. 1927 med Mary M., f. Jensen.

Elev paa Ballum Mejeri 1919, Mejerist, Osteforretning i Aarhus i 1 Aar, Mælkehandler for Arbejdernes Mælkeforsyning i Aarhus fra 1931.



Mejdahl, Anders Christian, f. 16. Sept. 1866 i Tvis, Søn af Gaardejer Andreas Andersen og Hustru Margrethe, f. Jensen. Gift 5. April 1895 med Ane M., f. Petersen.

Uddannet ved Landvæsen, Arbejdsmand, Mælkeforhandler for A/M Hornshøj siden 1901.



Meier, Poul, f. 19. Juli 1893 i Lyngby, Jylland, Søn af Landmand Henrik Meier og Hustru Rasmine, f. Poulsen. Gift med Anna M., f. Frandsen.

Uddannet som Savskærer, Landmand, Mælkehändler for Mundelstrupstrup A/M fra 1926.



Mejner, Bertel, f. 19. Nov. 1896 i Havredal, Søn af Georg Bertel Mejner og Hustru Knudmine, f. Nielsen. Gift med Emma M., f. Paarup.

Cyklehändler, Mælkehändler for A/M Frederik.



Melchiorsen, Melchior, f. 9. Maj 1891 i Lyby, Søn af Landmand Christian P. Melchiorsen og Hustru Ane Kristine, f. Sørensen. Gift med Kristiane M., f. Haahr.

Uddannet ved Landvæsen, Mælkehändler for Lisbjerg A/M 1926.

Meldgaard, Niels, f. 17. April 1894 i Grenaa, Søn af Kgl. Vejer og Maaler Søren Marius Meldgaard og Hustru Petrine, f. Rasmussen. Gift 28. Marts 1919 med Karen M., f. Sørensen.

Ved Landvæsen 1907—15, Vognmandskusk 1915—19, Mælkehändler for Grenaa A/M 1919. Medlem af Bestyrelsen for Mælkeriarbejdernes Fagforening.

Michelsen, Vagn Brage, f. 9. Okt. 1901 i Henne, Søn af Kroejer Niels Michael Michelsen og Hustru Anna, f. Andersen. Gift 10. Nov. 1926 med Anna M., f. Jensen.

Uddannet som Telegrafist, Telegrafist 1918—21, Mælkeforhändler for Esbjerg A/M fra 1926.



Mikkelsen, Andreas, f. 26. Sept. 1875 i Grinderslev, Søn af Snedker Anders Mikkelsen og Hustru Katrine, f. Nielsen. Gift 26. Jan. 1896 med Sidsel Kathrine M., f. Jensen.

Uddannet som Snedker, Snedker i Hadsten 1890, Mælkehändler for Hadsten Mejeri 1931.

Mikkelsen, Bertel, f. 15. Febr. 1894 i Vonsbæk, Søn af Gaardejer P. Mikkelsen og Hustru Anna, f. Jensen. Gift 10. Okt. 1919 med Ellen M., f. Berring.

Mælkehändler for Kolding A/M 1924.



Mikkelsen, Christian, f. 27. Maj 1895 i Pinstrup, Søn af Gaardejer Peter Mikkelsen og Hustru Karoline, f. Christensen. Gift med Mette M., f. Sørensen.

Elev paa A/M Grønfeldt og Esbenhus v. Hjorthøj, Mejerist paa A/M Birkehøj, Førstemejerist paa Lykkedal A/M ved Ormslev, Herringløse F/M,

A/M Dyvelslyst ved Hvalsø og Skovlunde, paa Dalum Mælkeriskole 1919—20, Førstemejerist paa Munkebo A/M paa Fyn, Mælkehändler samme Sted.



Mikkelsen, Espen, f. 16. Okt. 1879 i Fausing, Søn af Boelsmand Anders Mikkelsen og Hustru Karen Marie, f. Espensen. Gift 2. Maj 1908 med Hansigne M., f. Christiansen Ibsen.

Ved Landvæsen 1893—1924, Elev paa Ødum Landbrugsskole 1901—02, Kontrolassistent 1906—08, Mælkehändler 1924—29, for Spentrup A/M 1929.

Medlem af Bestyrelsen for Husmandsforeningen for Spentrup og Omegn 1915—24, for A/M Lindenvang 1916—18.

Mikkelsen, Jens, f. 10. Juli 1897 i Ølgod, Søn af Uldspinder M. Chr. Mikkelsen og Hustru Johanne, f. Hansen. Gift 25. Nov. 1923 med Valborg M., f. Scharbau.

Ved Handel 1910—25, Købmand 1925—31, Mælkehändler for Tranbjerg Mejeri 1931.



Mikkelsen, Jens, f. 3. Okt. 1882 i Holme, Søn af Landmand Anders Mikkelsen og Hustru Karen, f. Sørensen. Gift 23. Dec. 1915 med Kirstine M., f. Christensen.

Vognmand, Chauffør paa Vesterbro Mejeri i Aarhus 1918.

Mikkelsen, Karl Christian, f. 25. April 1894 i Astrup, Søn af Husmand Peder Christen Mikkelsen og Hustru Anna, f. Mikkelsen. Gift 12. Aug. 1930 med Karen M., f. Jensen.

Ved Landvæsen 1910—21, Mælkehandler for A/M Nr. Sundby 1921—26, for Mejeriet Dania i Aalborg 1926.

Mikkelsen, Mikkel Kristen, f. 25. Aug. 1870 i Sindbjerg paa Mors. Gift 27. Maj 1897 med Karen Marie M., f. Thomsen.

Uddannet ved Landvæsen, Mælkehandler for Fuglsang Mejeri, Holstebro, 1917, tillige Boelsmand i Holstebro fra 1905.



Mikkelsen, Niels Anton, f. 6. April 1874 i Søvind, Søn af Arbejdsmand Ole Mikkelsen og Hustru Jensigne, f. Hansen. Gift 31. Maj 1895 med Ane M., f. Hansen.

Uddannet ved Landvæsen, Mælkehandler for Horsens A/M fra 1915. Repræsentant for Mælkeri-

industriarbejder Forbundet i Horsens.

Mikkelsen, Ole Henrik Lund, f. 17. Jan. 1880 i Gellerup, Søn af Husmand Otto Mikkelsen og Hustru Ane, f. Nielsen. Gift 4. Jan. 1922 med Rosa M., f. Hermansen.

Uddannet ved Landvæsen, Arbejdsmand indtil 1920, Mælkehandler for Herninglund F/M fra 1920.



Mikkelsen, Poul Marius, f. 22. Juli 1881 i Aabo, Søn af Arbejdsmand Søren Mikkelsen og Hustru Karen Marie, f. Rasmussen. Gift 28. Sept. 1906 med Anna M., f. Hansen.

Uddannet ved Landvæsen, Staldforpagter paa Jernbanehotellet i Skanderborg, selvstændig Mælkehandler for Nonnebjerg Mejeri 1921.

Mikkelsen, Rasmus, f. 27. Juni 1900 i Vrinners, Søn af Statshusmand Marinus Mikkelsen og Hustru Christiane, f. Rasmussen. Gift 4. Nov. 1922 med Ane Marie M., f. Møller Nielsen.

Ved Landvæsen 1914—23, Mælkehandler for Torup A/M 1923, tillige Husmand. Medlem af Bestyrelsen for Kreaturforsikringsforeningen fra 1930.



Mikkelsen, Sofus Marius, f. 8. Jan. 1878 i Rampen, Søn af Landmand Mathias Mikkelsen og Hustru Ane Marie. Gift 3. Dec. 1922 med Kirsten Marie M., f. Rode.

Mælkehandler for De forenede Mejerier, Aarhus, 1907, Købmandshandel fra 1922.



Mikkelsen, Svend Bredkær, f. 29. Juni 1907 i Randlev, Søn af Husmand Niels Mikkelsen og Hustru Anna, f. Petersen.

Uddannet ved Landvæsen, Landmand 1921—31, Mælkehandler for Fredtoftegaard 1931.

Mogensen, Albert Villiam, f. 19. Nov. 1885 i Skaarup. Gift 1. Nov. 1912 med Amalie M., f. Andersen.

Ved Landvæsen 1899—1923, Kusk og Mælkehandler for Hollenæsgaard F/M 1923.



Mogensen, Ancher Simon, f. 19. Marts 1900 i Venge Sogn, Søn af Husmand Marius Mogensen og Hustru Anne Mette, f. Andersen. Gift 24. Maj 1925 med Inger Jacobine M., f. Nielsen.

Ved Landvæsen 1914—28, Elev paa Testrup Højskole 1921—22, Mælkehandler for Ladegaardenes Mejeri 1928. Formand for Stilling Ungdomsforening 1918—20, Medlem af Bestyrelsen for den lokale socialdemokratiske Vælgerforening 1927—29, Formand for Skanderborg Mælkehandlerforening 1930.



Mogensen, Bernhard, f. 27. Okt. 1888 i Berlin. Gift 7. Juni 1911 med Jensine M., f. Petersen.

Uddannet som Konditor, Mælkehandler for Silkeborg Mælkeforsyning fra 1926, tillige Mejeriudsalg.



Mogensen, Einar Vilhelm Peter, f. 2. Maj 1891 i København, Søn af Garderobebejnt Carl Mogensen og Hustru Emilie, f. Frederiksen. Gift 14. Dec. 1913 med Hansine M., f. Larsen.

Mælkehandler for Østerbro Mejeri, Nykøbing F., 1921.



Mogensen, Kai Alfred, f. 18. Juni 1900 i Roskilde, Søn af Brænderiarbejder Niels Mogensen og Hustru Ida, f. Andersen. Gift 4. Marts 1923 med Mary M., f. Nielsen.

Uddannet ved Landvæsen, Chauffør paa Sloths Mejeri i Taastrup 1921—31, Mejeriet »Stassano«, Taastrup, 1931.

Mogensen, Mogens Rasmus, f. 9. April 1891 i Fjellerup i Randers Amt, Søn af Arbejdsmand Rasmus Mogensen og Hustru Karen, f. Jensen. Gift 25. Juni 1919 med Sofie M., f. Petersen.

Uddannet ved Landvæsen, Landmand, Mælkehandler for Mejlby A/M 1931, tillige Udsalg i Brørup 1931.

Moltrup, Alfred Jensen, f. 10. Nov. 1907 i Kol-ding, Søn af Fyrbøder Jens Moltrup og Hustru Katrine, f. Kunz.

Uddannet ved Handel, Mælkehandler for Kol-ding A/M 1926.

Mors, Johannes, f. 6. Jan. 1881 i Alstrup, Søn af Husmand Andreas Mors og Hustru Kirstine, f. Nielsen. Gift 12. Febr. 1924 med Carla M., f. Jacobsen.

Uddannet ved Landvæsen, Landmand 1898—1917, Mælkehandler for Avlsbrugernes Mejeri, Nr. Sundby, 1917.

Mortensen, Aksel, f. 29. Juni 1898 i Vejle, Søn af Tømrer Anton Marius Mortensen og Hustru Kirstine Marie, f. Nielsen. Gift 8. Juni 1926 med Emilie M., f. Andersen.

Elev paa Jellinge Mejeri, Bøstrup pr. Lejbølle, Mejerist, Hou Mejeri pr. Lohals, paa Dalum Mælkeriskole 1923—24, Førstemejerist paa Skovlund v. Vinderup 1924—25, Mejeriet Ishøj, Taastrup, 1925—30, Chauffør paa Sloths Mejeri i Taastrup 1930.



Mortensen, Aksel, f. 7. Aug. 1897 i Randers, Søn af Smed Morten Mortensen og Hustru Mathilde, f. Christensen.

Uddannet ved Landvæsen, Landmand 1912—31, Mælkehandler for Bjerregrav Mejeri 1931.



Mortensen, Albert, f. 6. Nov. 1890 i Tolne, Søn af Kalkbrænderibestyrelse H. C. Mortensen og Hustru Jørgine Amalie, f. Jørgensen. Gift 6. Maj 1923 med Emaa M., f. Jensen.

Medhjælper paa A/M Fladstrand 1898, Mælkehandler samme Sted 1905.



Mortensen, Enevold, f. 19. Febr. 1878 i Bedsted Sogn, Søn af Arbejdsmand Morten Mortensen og Hustru Ane Marie, f. Petersen. Gift 7. Nov. 1909 med Marie M., f. Petersen.

Uddannet ved Landvæsen, Mælkekusk paa Dueholm Mejeri siden 1909.

Mortensen, Ernst Harding, f. 3. Okt. 1905 i Holbæk, Søn af Tømrer M. Mortensen og Hustru Anna, f. Jensen.

Uddannet ved Landvæsen, Mælkehandler for Mørkøv F/M 1928.

Mortensen, Eske, f. 18. Dec. 1884 i Hverring, Søn af Møller M. C. Mortensen og Hustru Gertrud, f. Petersen. Gift 27. Marts 1909 med Petra M., f. Pedersen.

Uddannet som Møller 1898, Møller 1902—26, Mælkehandler for Fredericia Mejeri 1926.

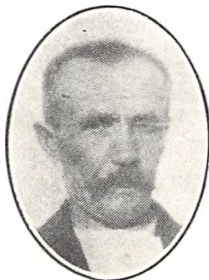

Mortensen, Jens Christian, f. 12. Febr. 1877 i Lunding, Søn af Kurvemager Knud Hansen Mortensen og Hustru Inge Marie, f. Berthelsdatter. Gift 9. Nov. 1906 med Anna Kathrine M., f. Skytt, aid.

Ved Landvæsen, Murerhaandlanger, Mælkehandler for Lunding A/M fra 1924.

Mortensen, Jens Christian Andreas, f. 25. Jan. 1893 i Herning, Søn af Købmand Jens Christian Mortensen og Hustru Marie, f. Jensen. Gift 17. April 1919 med Elise M., f. Hansen.

Landvæsenselev 1909—13, Gaardbestyrer 1913—15, Mælkehandler for Danalyt A/M, Herning, siden 1919.



Mortensen, Marius, f. 24. Aug. 1894 i Bredmose, Søn af Gaardejer Jens Chr. Mortensen og Hustru Mette Kathrine, f. Christensen. Gift 21. Febr. 1921 med Ina M., f. Petterson.

Gartner 1908—18, Mælkehandler for Oksbøl A/M 1. Nov. 1918, tillige Kørelærer. Næstformand for Hjelpekassen 1929, Repræsentant for Forsikringselskabet Baltica.



Mortensen, Martin Sigvald, f. 23. Febr. 1873 i Ugild, Søn af Landmand Niels Mortensen og Hustru Elisabeth, f. Sørensen. Gift 19. Jan. 1894 med Nine M., f. Frederiksen.

Uddannet ved Landvæsen, Mælkehandler for Hjørring Mejeri 1910.



Mortensen, Niels, f. 6. Jan. 1896 i Gaarslev pr. Børkop, Søn af Boelsmand Mads Mortensen og Hustru Kirstine, f. Hansen. Gift 28. Maj 1921 med Johanne M., f. Hansen.

Ved Landbrug 1908—23, Mælkehandler for Follerupgaard Mejeri 1923—28, for Fredericia Mejeri fra 1928.



Mortensen, Niels Christian, f. 27. Juli 1899 i Hjørring, Søn af Mælkehandler Martin Mortensen og Hustru Nine, f. Frederiksen. Gift 22. Marts 1921 med Louise M., f. Østergaard.

Uddannet som Mejerist 1918, Ølkusk 1922—30, Mælkehandler for Hjørring Mejeri 1930.

Mosel, Hans Christian, f. 2. Jan. 1875 i Øster Vraa, Søn af Møllejejer G. Mosel og Hustru Sofie, f. Pape. Gift 6. Maj 1914 med Antonia M., f. Larsen.

Uddannet ved Landbrug, Kusk paa Sloths Meje-

ri i Taastrup 1922. Formand for Hedehusene Sygekasse 1928.

Mouritzen, Mouritz, f. 24. Sept. 1880 i Gullev, Søn af Boelsmand Søren Mouritzen og Hustru Mette, f. Jensdatter. Gift 28. April 1908 med Johanne M., f. Nielsen.

Ved Landvæsen 1894—1906, Mælkehandler for Strømmen Mejeri 1906—14, for Randers A/M fra 1914, Medlem af Bestyrelsen for Mælkeriindustriarbejdernes Forbund 1927—28.



Munk, Carl Jensen, f. 27. Sept. 1903 i Uggerby, Søn af Landmand Chr. Jensen Munk og Hustru Mine, f. Jensen. Gift 1. Juni 1930 med Martha M., f. Sørensen.

Elev paa A/M Gjern, Ulsted og Hørbylund, uddannet ved Landvæsen, paa Horne Højskole 1923—24, Mælkehandler for A/M Norden, Skagen, 1930.



Müller, Max, f. 27. Nov. 1897 i Nørby, Visby Sogn, Søn af Købmand Emil Müller og Hustru Andrea, f. Andersen. Gift 24. April 1927 med Anna M., f. Christensen.

Uddannet ved Handel, Købmand til 1928, Mælkehandler for Bredebro A/M siden 1928.

Myrhøj, Frederik Adolf, f. 25. Juli 1891 i Vindblæs, Søn af Gaardejer Chr. Myrhøj og Hustru Ane, f. Nielsen. Gift 5. Dec. 1914 med Marie M., f. Christensen.

Elev paa Neder Lerte Mejeri 1908—09, Bukkedal A/M 1909—11 og Vilsted Mejeri 1911—12, Mejerist paa A/M Eækbølling 1912—14, Landejendom 1914—20, Vikar paa Kolding A/M 1920, Mejerist samme Sted 1920—23, Mælkehandler for Vonsild Mejeri 1923, tillige Landejendom. Medlem af Bestyrelsen for Mælkeriindustriarbejdernes Forbund, Kolding Afdeling, 1923—25, Sogneraadsmlem for Dalby Sogn 1928.



Møldrup, Alfred, f. 12. April 1890 i Tønning, Søn af Købmand S. Møldrup, Horsens, og Hustru Anna. Gift 20. April 1924 med Inger M., f. Kuhn.

Mælkehandler 1907, for Horsens Mælkeforsyning fra 1915, tillige Kartoffelhandel.



Møldrup, Peter, f. 30. Marts 1888 i Tønning, Søn af Gaardejer Søren Møldrup og Hustru Anna, f. Petersen. Gift 13. Sept. 1921 med Anna M., f. Jørgensen.

Mælkehandler i Horsens 1905—30, dels for Andelsmejeriet og dels for Bygholm samt privat.



Møller, Jens, f. 9. Sept. 1864 i Maltbæk, Søn af Landmand Peter Lauridsen Møller og Hustru Jensine. Gift 7. Dec. 1888 med Mathine M., f. Hansen.

Landmand 1894, Mælkehandler for Bramdrupdam A/M 1900.



Møller, Anton, f. 7. Jan. 1878 i Sverige, Søn af Husmand F. G. Møller og Hustru Johanne. Gift 11. Nov. 1904 med Marie M., f. Olsen.

Uddannet som Skibstømmer, Mælkehandler for Thurø A/M 1924.

Møller, Søren, f. 3. Juli 1886 i Aarslev ved Randers, Søn af Jørgen Møller og Hustru Elise, f. Petersen. Gift med Marie M., f. Sørensen.

Uddannet ved Landvæsen, Transportkusk paa Vesterbro Mejeri, Aarhus, fra 1919.



Møller, Søren Martin, f. 17. Dec. 1891 i Mørke Sogn, Søn af Boelsmand Jens Møller og Hustru Ane Kirstine, f. Mortensen. Gift 14. Nov. 1916 med Sofie Rasmine M., f. Hansen.

Landmand, Chauffør paa Ferritslev Savværk 1917—22, for Nyborg H/M 1922, Kasserer for D. U. I. i Nyborg 1930.



Møller, Christian, f. 20. Aug. 1905 i Købingsmark pr. Nørborg, Søn af fh. Mælkehandler Frederik Møller og Hustru Anna Marie, f. Jansen.

Uddannet ved Landvæsen, Mælkehandler for Holme Mejeri fra 1924, tilføjede Landmand.



Mørch, Alfred, f. 6. Okt. 1882 i Hjørring, Søn af Landmand Christen Mørch og Hustru Signe, f. Nielsen. Gift 1. Jan. 1909 med Johanne M., f. Christensen.

Uddannet ved Landvæsen, Mælkehandler for Brønderslev Mælkeforsyning 1924.



Møller, Christian, f. 17. Dec. 1902 i Branderup, Søn af Mælkehandler Hans Møller og Hustru Maren, f. Nielsen.

Mælkehandler for Løjt A/M 1927.



Navne, Rasmus Hansen, f. 25. Sept. 1883 i Magleby, Søn af Husmand Rasmus Hansen Navne og Hustru Ane Marie, f. Hansen. Gift 23. April 1920 med Signe N., f. Jensen.

Snedker, Mælkehandler for Simmerbølle Mejeri 1917—23, for Rudkøbing Ismejeri 1923.

Møller, Hans, f. 16. Nov. 1874 i Branderup, Søn af Landmand Niss Hansen Møller. Gift 1. Juni 1900 med Maren M., f. Nielsen.

Mælkehandler for Løjt Kirkeby A/M 1922, tilføjede Landmand.



Nedergaard, Harald Pedersen, f. 17. Dec. 1896 i Ulsted, Søn af Bager G. P. Nedergaard og Hustru Marie Magdalene, f. Rasmussen. Gift 30. Marts 1924 med Anna N., f. Pedersen.

Uddannet ved Landvæsen, Mælkehandler for Aarslev Skovgaard's Mejeri 1921, for Mundelstrup A/M 1923.

Nielsen, Aage, f. 7. Aug. 1904 i Brande, Søn af Smedemester Steen Nielsen og Hustru Mette Johanne, f. Madsen.

Uddannet ved Landvæsen, Mælkehandler for Christianshaab Mejeri, Vejle, 1930.

Nielsen, Aage, f. 2. Aug. 1910 i Rask Mølle, Søn af Husejer Niels Hansen Nielsen og Hustru Ane Marie, f. Nielsen.

Mælkehandler for Mejeriet Trøjborg, Aarhus, fra 1930.



Nielsen, Aage Emilius, f. 21. Juli 1897 i Svaninge, Søn af Gaardejer Jørgen Chr. Nielsen og Hustru Ane, f. Jørgensdatter. Gift 28. Juni 1927 med Marie N., f. Jacobsen.

Elev paa A/M Egedal og Ullebølle, Mejerist paa V. Aaby A/M, Soldat, Mejerist, A/M Gundestrup, Ferslev-Vellerup, Toft og Stadil, paa Dalum

Mælkeriskole, Vikar i Ringkøbing sdr. Kreds, Mejerist, Stauning A/M, Mælkehandler for Faster A/M 1927.

Nielsen, Aage Gaarn, f. 6. Maj 1901 i Stenby, Søn af Lærer H. Chr. Nielsen og Hustru Laura, f. Gaarn. Gift 8. Febr. 1925 med Kirstine N., f. Sørensen.

Uddannet ved Landvæsen, Gaardejer, paabegyndte Detailsalg af Mælk fra ca. 30 Jersey Køer i Febr. 1931. Hele Produktionen af Mælk sælges til Hobro og Nørager. Besætningen prøves for Tuberkulose af Dyrlæge.

Nielsen, Aage Petersen, f. 8. April 1907 i Sølerød, Søn af Malermester Lars Petersen Nielsen og Hustru Jensigne, f. Nielsen.

Chauffør paa Mejeriet Aashøj i Københavns Sydhavn 1931.

Nielsen, Adolf, f. 20. Nov. 1898 i Visborg, Søn af Skomager Hans Nielsen og Hustru Maren, f. Nielsen. Gift 7. Juni 1927 med Nielsine N., f. Schnoor.

Landmand 1916—28, Mælkehandler for Hadsund A/M 1928.



Nielsen, Aksel Johannes, f. 3. Maj 1888 i Odense, Søn af Dugmager Hans Peter Nielsen og Hustru Petrine, f. Poulsen. Gift 26. Juni 1909 med Ingeborg N., f. Sørensen.

Arbejder hos The Canned Cream & Milk Co Ltd, Kogeassistent ved Kondenseringsafdelingen paa Mejeriet Sanderum ved Odense 1917. Medlem af

Bestyrelsen for Mælkeriindustriarbejdernes Forbund, Odense Afdeling.



Nielsen, Aksel Sigurd, f. 24. Maj 1906 i Sorterup, Søn af Dyrlæge Niels Peter Nielsen og Hustru Sofie, f. Rasmussen. Gift 6. Marts 1927 med Ellen N., f. Petersen.

Uddannet ved Landvæsen, Mælkehandler for Harrested A/M 1928.



Nielsen, Alfred, f. 13. Dec. 1900 i St. Hans Sogn, Søn af Landmand Søren Nielsen og Hustru Kristine, f. Christensen.

Uddannet ved Landvæsen, Elev paa Rye Højskole 1926—27, Mælkehandler for Nørre Elkjær A/M 1928—29, for Norden i Skagen 1929.

Nielsen, Alfred, f. 24. April 1901 i København, Søn af Linoleumsarbejder Søren Chr. Nielsen og Hustru Ingeborg, f. Pedersen. Gift 14. Okt. 1930 med Johanne N., f. Jensen.

Uddannet som Bager 1914—18, Bagersvend paa forsk. Bagerier 1918—29, Chauffør paa Frederiksdal Mejeri 1929.

Nielsen, Alfred Marius, f. 12. Marts 1889 i Hørby Sogn, Søn af Skomager Krestian Nielsen

og Hustru Margrethe, f. Laustsen. Gift 1916 med Sara Amalie N., f. Sørensen.

Elev paa Døstrup A/M 1904—05, Gjedsted A/M 1905—06, Hobro F/M 1906—07, Mejerist paa Nr. Nissum A/M 1907—08, Sundby 1908—09, Hou A/M 1909—10, Lunderskov A/M 1910—11, arbejdet forsk. Steder 1911—19, Hjemmearbejder paa Trifolium i Haslev 1919. Medlem af Bestyrelsen for Haslev-Frerslev Sygekasse 1927, og for Nordskov Kloakforening 1929.



Nielsen, Anders, f. 3. Nov. 1867 i Østerbølle Sogn, Søn af Gaardejer Carl Nielsen og Hustru Karen, f. Christoffersen. Gift 5. Nov. 1892 med Ane Marie N., f. Sørensen.

Uddannet ved Landvæsen, Mælkehandler for Haverslev Mejeri 1930.



Nielsen, Anders Jørgen, f. 13. April 1893 i Gjeldsted, Søn af Husmand Niels Nielsen og Hustru Signe, f. Rasmussen. Gift 24. April 1916 med Kristine N., f. Hansen.

Uddannet ved Landvæsen, Mælkehandler i Odense for Ejby A/M 1925. Formand for Mælkeriindustriarbejdernes Forbund, Odense Afdeling, 1930.



Nielsen, Anders Peter, f. 9. Jan. 1890 i Viby, Søn af Boelsmand Søren Nielsen og Hustru Kirstine, f. Andersen. Gift 8. Okt. 1915 med Anine N., f. Nielsen.

Landmand fra 1909 til Dato, Fabrikarbejder 1919—27, Mælkehandler for Linaa A/M 1929, tilføjede Husmand.

Nielsen, Andreas, f. 10. Sept. 1898 i Egvad, Søn af Gaardejer Chr. Nielsen og Hustru Petrine, f. Jespersen. Gift 26. Febr. 1924 med Jenny N., f. Mikkelsen.

Ved Landvæsen 1912—28, Mælkehandler for Tarm-Foersom A/M 1928.



Nielsen, Anton, f. 17. Sept. 1900 i Mejlbj, Søn af Gaardejer Rasmus Nielsen og Hustru Else Marie, f. Rasmussen.

Uddannet ved Landvæsen, Mælkehandler for Engholm A/M 1928—29, for Lisbjerg A/M 1929.



Nielsen, Axel, f. 9. Juli 1904 i Odense, Søn af Gaardejer Hans Edlef Nielsen og Hustru Maren, f. Pedersen. Gift 16. Okt. 1929 med Ellen N., f. Larsen.

Ved Landvæsen 1918—28, Chauffør og Mælkehandler for Ubberud A/M 1928.

Nielsen, Axel Svend, f. 28. April 1899 i Rørvig, Søn af Skatteopkræver Jens Nielsen og Hustru Oline, f. Christiansen. Gift 28. Sept. 1919 med Carla N., f. Madsen.

Elev paa Nakke A/M 1914—15, Trifolium, Maribo, 1915—17, og Brydebjerg A/M 1917—18, Mejerist paa A/M Brydebjerg 1918—19 og Thoreby 1919, A/S Den danske Mælkekondenseringsfabrik, Horsens, 1919—24, Kusk paa Maribo F/M 1924. Formand for Fællesorganisationen for Maribo 1926, Medlem af Bestyrelsen for Dansk Arbejdsmands Forbund, Maribo Afdeling, 1924—29, Medlem af Ligningskommissionen 1925—1929.

Nielsen, Carl, f. 13. Juli 1902 i Mejlbj, Søn af Gaardejer Rasmus Nielsen og Hustru Else Marie, f. Rasmussen.

Uddannet ved Landvæsen, Mælkehandler for Lisbjerg A/M 1931.

Nielsen, Carl, f. 19. Okt. 1876 i Brænderup, Søn af Arbejdsmand Hans Nielsen og Hustru Jensigne, f. Madsen. Gift 9. Dec. 1905 med Karen Ingeborg N., f. Andersen.

Møller 1893—1912, Mælkehandler i Odense for Ejby A/M 1912. Medlem af Bestyrelsen for Undermejeristernes og Mælkehandlerernes Forbund.



Nielsen, Carl Frederik, f. 6. Juni 1896 i Aarhus, Søn af Peter Nielsen og Hustru Sørine, f. Larsen. Gift med Karen Elisabeth N., f. Andersen.

Medhjælper paa Carlsberg Bryggerierne 1915—21, paa A/S Mælkeriet Enigheden 1921—23, Mælkehandler for De forenede Mejerier i Aarhus 1923.



Nielsen, Christian, f. 21. Marts 1893 i Feldsted v. Aabenraa, Søn af Landmand Henning Nielsen, Ødis-Bramdrup, og Hustru Anna Margrethe, f. Johansen. Gift 7. Juni 1922 med Anna Christine Sofie N., f. Mathiesen.

Mælkehandler for Bramdrupdam A/M 1921. Kasserer for Bramdrup Sogns Sygekasse 1928.

Nielsen, Carl Gustav, f. 8. Sept. 1889 i Fakse, Søn af Skovarbejder Frederik Nielsen og Hustru Karen Sofie. Gift 5. Nov. 1909. med Vidderikke N., f. Hartvigsen.

Møller 1905—25 Mælkehandler for Skovby Nord Mejeri 1925—27, for Harlev Mejeri 1927—30 og for Hørret Elite Mejeri fra 1930.

Nielsen, Christian Andreas, f. 30. Juli 1882 i Vester Marie paa Bornholm, Søn af Gaardejer Jørgen Christian Nielsen og Hustru Marie Johanne, f. Hansen. Gift 10. Sept. 1910 med Dagmar N., f. Vagberg.

Elev paa Lobbæk A/M, paa Dalum Mælkerskole 1907, Mejerist paa flere Mejerier paa Bornholm, i Jylland og paa Fyn, Mælkehandler for Esbjerg A/M 1923—29, for Esbjerg Mælkeforsyning fra 1931.



Nielsen, Carl Henrik Valdemar, f. 9. Febr. 1880 i Serritslev, Søn af Skovarbejder Lars Chr. Nielsen og Hustru Maren, f. Henriksen. Gift med Signe N., f. Johnsen.

Medhjælper, A/M Sindal 1 Aar, H/M Havreholm 1 Aar, Saugstrup A/M 1 Aar, Afdelingsleder paa Morsø Jernstøberi 1907—22, Mælkehandler for Mejeriet Korsvej fra 1922.



Nielsen, Christian Vilhelm Ambrosius, f. 3. Marts 1904 i Helsingør, Søn af Bødker Christian Nielsen og Hustru Anna, f. Andreassen. Gift 17. April 1930 med Valborg N., f. Nielsen.

Ved Kaffebranchen 1916—22, Mælkehandler for Hørsholm Mælkeforsyning fra 1922.



Nielsen, Chresten Møller, f. 18. Sept. 1897 i Skarvild. Gift 27. Okt. 1929 med Karen Elisabeth N., f. Sørensen.

Uddannet ved Landvæsen, Vognmand 1924—28, Mælkehandler for Uhrekilde A/M fra 1928.



Nielsen, Egon, f. 8. Jan. 1902 i Randlev, Søn af Banearbejder Carl Nielsen og Hustru Mine, f. Sørensen. Gift 10. Maj 1925 med Mary N., f. Christensen.

Ved Landvæsen 1916—25, Mælkehandler for Rodstenseje H/M 1925.

Nielsen, Christian, f. 11. Nov. 1904 i Fjaltring, Søn af Landmand Andreas Nielsen og Hustru Ane Kathrine, f. Brogaard. Gift 28. Nov. 1929 med Petra N., f. Kirk.

Uddannet ved Landvæsen, Mælkehandler for Lisbjerg A/M 1930.

Nielsen, Einer, f. 24. Maj 1891 i Sindbjerg Sogn, Søn af Vejmand Peter Chr. Nielsen og Hustru Anna, f. Nielsen. Gift 12. April 1913 med Johanne N., f. Christensen.

Uddannet ved Landvæsen, Mælkehandler for Vejle Mælkeforsyning 1920.

Nielsen, Einer Alfred, f. 29. Aug. 1896 i Hylinge, Søn af Slagtermester Niels P. Nielsen og Hustru Anna, f. Jensen. Gift 18. Marts 1919 med Anna Kathrine N., f. Jagd.

Chauffør 1900—27, Mælkehandler for Landbo-mejeriet, Fredericia, 1927.

Nielsen, Elias, f. 1. Sept. 1902 i Kølkjær, Søn af Landmand Carl Nielsen og Hustru Kirstine, f. Jørgensen.

Uddannet ved Landvæsen, Mælkehandler for A/M Høgholt ved Vejle 1926—28, for Ikast Mejeri 1928.

Nielsen, Emil, f. 13. Maj 1895 i Storning, Søn af Boelsmand Niels Rasmus Nielsen og Hustru Dorette, f. Enevoldsen.

Ved Landvæsen 1909—30, Mælkehandler for Skovlund Mejeri 1930. Medlem af Bestyrelsen for socialdemokratisk Vælgerforening, Støvring Afdeling, 1929—30.



Nielsen, Erik, f. 2. Nov. 1880 i Villersø, Søn af Gaardejer Anders Nielsen Kroer og Hustru Elisabeth, f. Eriksen. Gift 2. Febr. 1913 med Marie N., f. Jørgensen.

Uddannet ved Landvæsen, Teglværksarbejder 1910—12, Fabriksarbejder 1912—19, Arbejder paa S. Nicolaisens Mineralvandsfabrik 1919—23,

Mælkehandler for Mejeriet Vesterbro i Aarhus siden 1923.

Nielsen, Ernst, f. 13. Marts 1902 i Refsvindinge, Søn af Baneformand N. Nielsen og Hustru Mathilde, f. Hansen. Gift 5. Sept. 1926 med Marie N., f. Christensen.

Uddannet ved Landvæsen, Mælkehandler for Bakkekilde A/M 1927.

Nielsen, Frederik, f. 21. Sept. 1895 i Hornslet, Søn af Gaardejer Jens Nielsen og Hustru Sofie, f. Schmidt. Gift 26. Okt. 1922 med Marie N., f. Knudsen.

Ved Landvæsen 1909—29, Elev paa Vallekilde Højskole 1913—14, Mælkehandler for Elkjærslund A/M 1929.

Nielsen, Frederik, f. 9. Aug. 1886 i Faxe, Søn af Husmand Peter Nielsen og Hustru Kathrine, f. Nielsen. Gift 15. Febr. 1914 med Marie N., f. Høj.

Elev paa Lundbygaards F/M 1903—05, Mejerist paa Skørring H/M 1905—06 og Fredsholm F/M 1906—07, Nordhøj A/M 1907—08, Soldat

1908—09, Mejerist, Lundbygaard F/M 1909—11, Bestyrer af Skovringe H/M 1911, Mejerist, Stubbekøbing F/M 1911—13, Forpagter af Alslev A/M 1913—14, Sikringsstyrken 1914—15, Chauffør paa Vanthore A/M 1915, tillige Slagter og Viktualiehandler fra 1915.



Nielsen, Frederik Theodor, f. 27. Jan. 1896 i Herdøl, Søn af Arbejdsmand Peter Chr. Nielsen og Hustru Margrethe, f. Danielson. Gift 23. Maj 1920 med Ingeborg N., f. Hansen.

Ved Landvæsen 1910—13, Kusk paa Harløse Mønstermejeri 1915—16, Soldat 1916—17, i forskellige Forretninger 1919,

Kusk paa Helsingø Mejeri 1919.



Nielsen, Frederik Vilhelm, f. 5. Marts 1896 i Hvidbjerg Sogn, Søn af Husmand Svenning Nielsen og Hustru Kristine, f. Christensen. Gift 12. Okt. 1924 med Sigrid N., f. Christensen.

Uddannet ved Landvæsen, ved Kolonialbranchen 1917—24, Mælkehandler for Mejeriet Rix i Thisted siden 1924.



Nielsen, Frode, f. 24. Dec. 1904 i Mejby, Søn af Gaardejer Rasmus Nielsen og Hustru Else Marie, f. Rasmussen.

Medhjælper paa Jydsk Mælkekompani 1920—25, Chauffør samme Sted 1925.

Nielsen, Gerhard, f. 11. Aug. 1897 i Vorup Sogn, Søn af Gaardejer Christen Nielsen og Hustru Johanne, f. Jensen. Gift 5. Dec. 1924 med Kristine N., f. Nielsen.

Uddannet ved Landvæsen, Landmand 1911—26, Mælkehandler for Strømmen Mejeri 1926.

Nielsen, Godtfred, f. 15. Dec. 1900 i Glostrup, Søn af Kusk Frederik Nielsen og Hustru Ingrid, f. Jensen. Gift 2. Dec. 1929 med Else N., f. Nielsen.

Medhjælper paa Mejeriet Glostrup 1917—19, Arbejdsmand, Chauffør paa Glostrup Mejeri 1926.



Nielsen, Gustav O., f. 2. Okt. 1895 i København, Søn af Arbejdsmand Peter Nielsen, Gunderup, og Hustru Petrea Louise, f. Sprogø. Gift 11. Nov. 1919 med Astrid Julie N., f. Jensen.

Skovarbejder, Mælkehandler for Aalborg Mælkekompani 1927.



Nielsen, Hans, f. 11. Dec. 1893 i Fakerslev, Søn af Arbejdsmand Jens Chr. Nielsen og Hustru Johanne, f. Andersen. Gift 14. Maj 1922 med Jenny M., f. Petersen.

Uddannet som Gartner, Mælkehandler for Snøde-Stoense Mejeri 1926.



Nielsen, Hans Christian, f. 10. Sept. 1862 i Vigerslev paa Fyn, Søn af Murer Niels Rasmussen og Hustru Karen, f. Rasmussen. Gift 19. April 1855 med Marie N., f. Hansen.

Uddannet ved Landvæsen, Mælkehandler for Gammel Møllegaard 1886—98, for Ejby Mejeri fra 1898. Nielsen er Danmarks ældste Mælkehandler og

har været 45 Aar ved Faget.



Nielsen, Hans Christian Carl, f. 3. April 1900 i Dalum, Søn af Maskinfører Jens Peter Nielsen. Gift med Hansine N., f. Mikkelsen.

Uddannet ved Landvæsen, Mælkehandler for Dalum Landbrugsskoles Mejeri 1924.

Nielsen, Hans Julius Einer, f. 17. Okt. 1894 i Nørre Broby, Søn af Rentier Lars Nielsen og Hustru Emilie, f. Rasmussen.

Uddannet ved Landvæsen, Mælkehandler for Albani Mejeri, Odense, 1926.

Nielsen, Hans Jørgensen, f. 26. Okt. 1881 i Kettinge, Søn af Parcellist Poul Nielsen og Hustru Bodil, f. Hansen. Gift 29. Nov. 1907 med Krestine N., f. Poulsen.

Landvæsen 1895—14, Handelsmand 1914—30, Chauffør paa Grænge A/M 1930, tillige Husmand.



Nielsen, Hans Nicolai, f. 8. Juli 1898 i Svanning, Søn af Tømrer Hans Laurits Nielsen og Hustru Ane Margrethe, f. Hansen. Gift 15. Maj 1930 med Dagmar N., f. Sørensen.

Uddannet ved Landvæsen, Mælkehandler for Faaborg H/M 1928.

Nielsen, Hans Oskar, f. 14. Juli 1894 i Sdr. Ørslev, Søn af Husmand Jens Peter Nielsen og Hustru Ingeborg. Gift 27. April 1919 med Jenny Katrine N., f. Jensen.

Uddannet ved Landvæsen, Kusk paa Mejeriet Perfect, Nykøbing F., fra 1921.

Nielsen, Hans Peder, f. 31. Maj 1887 i Haarby paa Fyn, Søn af Husmand Rasmus Nielsen og Hustru Kirstine, f. Jørgensen. Gift 29. Nov. 1913 med Laura N., f. Jensen.

Uddannet ved Landvæsen, Landmand 1901—09, Mælkehandler for Fredericia Mejeri 1909.



Nielsen, Hans Peter, f. 14. Juni 1893 i Thorup Sogn, Søn af Gaardejer Peter Nielsen og Hustru Kathrine, f. Frederiksen. Gift 10. April 1921 med Dagmar N., f. Mikkelsen.

Ved Landvæsen 1907—29, Chauffør og Mælkehandler for Halsnæs A/M 1929.



Nielsen, Hartvig, f. 1. April 1908 i Lundum, Søn af Møller Carl Nielsen og Hustru Viddi, f. Hartvigsen.

Realeksamen, Mælkehandler for Hørret Elite Mejeri 1930. Dansk Skakmester ved Landsturneringen i Horsens 1928.



Nielsen, Herman Martinus, f. 3. Juli 1909 i Nøvling Sogn, Søn af Husmand Laurits Nielsen og Hustru Emilie, f. Olsen.

Uddannet ved Landvæsen, Mælkehandler for Aalborg A/M 1931.



Nielsen, Jens, f. 13. Marts 1878 i As, Søn af Arbejdsmand Chr. Nielsen og Hustru Jørgine, f. Hansen. Gift 8. April 1903 med Marie N., f. Fischer.

Uddannet ved Landvæsen, Mælkehandler for Klakring Mejeri 1928.



Nielsen, Henning Holm, f. 5. Maj 1903 i Helsingør, Søn af Gartner Anders Nielsen og Hustru Mine, f. Andersen. Gift 23. Nov. 1929 med Karen N., f. Nielsen.

Uddannet som Kommis, Chauffør paa Grønnegade Mejeri 1929.

Nielsen, Jens Christian, f. 15. Nov. 1890 i Skeldebjerg, Søn af Husmand Henrik Peter Nielsen og Hustru Marie, f. Jensen. Gift 6. Jan. 1918 med Hedvig N., f. Christensen.

Elev paa Ruds Vedby F/M 1908—09, Boeslunde A/M 1909—11 og Bøgelund A/M 1911—12, Mejerist, A/M Bøgelund 1912—14 og Munkebo 1914—15, paa Ladelund Mælkeriskole 1915—16, Mejerist, Kvandløse A/M 1916—18, Maribo F/M 1918—20, A/M Rerslev 1920—25 og Hornsherred 1925—26, Ejer af Mælkeforsyningen i Slangerup 1926—30, Kusk paa Mejeriet Pasteur i Hillerød 1930. Medlem af Bestyrelsen for D. U. F., Høng Afdeling, 1921—24.



Nielsen, Hjalmar Bernhard, f. 18. Okt. 1889 i Villersø Sogn v. Grenaa, Søn af Smed Niels Nielsen og Hustru Jacobine, f. Tønesen. Gift 15. Dec. 1912 med Anna Marie N., f. Hansen.

Sømand indtil 1912 Mælkeriarbejder paa Mejeriet Sanderum v. Odense 1912.



Nielsen, Jens Christian, f. 6. April 1893 i Grenaa, Søn af Gaardejer Jens Nielsen og Hustru Christiane, f. Bruun. Gift 12. Aug. 1916 med Margrethe N., f. Bilde.

Kusk, Mælkehandler for De forenede Mejerier i Aarhus 1918, tillige Vognmandsforretning fra 1918.



Nielsen, Holger Severin, f. 21. Jan. 1905 i Saltum, Søn af Husejer Marthinus Nielsen og Hustru Christine, f. Frederiksen. Gift 2. Aug. 1931 med Else N., f. Madsgaard.

Ved Landvæsen, Mælkehandler for Aalborg A/M 1931.

Nielsen, I.
Mælkehandler for Andelsselskabet Mejeriet Pasteur, Odense.

Nielsen, Janus, f. 5. Maj 1902 i Bendstrup, Søn af Smed Niels Peter Nielsen og Hustru Christiane, f. Jonassen. Gift 29. Nov. 1930.

Ved Landvæsen 1916—24, Mælkehandler for A/M Lykkesholm 1924.



Nielsen, Jens Christian, f. 14. Maj 1907 i Binderup, Søn af Baneformand Anton Milverts og Hustru Marie, f. Sørensen. Gift 9. Maj 1929 med Karen Nielsine N., f. Nielsen.

Uddannet ved Landvæsen, Mælkehandler for Mejeriet Haabet i Rantzausegade, Aalborg, 1927—29, for Drastrup 1929—31 og for Aalborg A/M fra 1931.



Nielsens, Jens Chr., f. 22. Okt. 1895 i Karise, Søn af Vejmand Niels Peter Nielsen og Hustru Sidse Marie, f. Petersen. Gift 8. April 1925 med Agnes Karoline N., f. Christiansen.

Elev paa Karise A/M 1910—13, Bække A/M 1913—14, Mejerist paa forsk. Mejerier 1914—23, Repræsentant 1923—26, Bestyrer af Osteforretning

1926—27, Hjemmearbejder paa Lyngby Mejeri 1927. Driver Ismejeri Øverødvej 44, Holte, siden 1925.



Nielsens, Johan Bernhard (Søndergaard), f. 21. Febr. 1898 i Rønbjerg, Søn af Landmand Hans Søndergaard Nielsen og Hustru Inge Mathilde, f. Magnusen.

Uddannet ved Landvæsen, Mælkehandler i Skive for Rønbjerg Mejeri 1924.



Nielsens, Johannes, f. 28. Febr. 1890 i Dronninglund Sogn, Søn af Arbejdsmand Niels Peter Nielsen og Hustru Karen Marie, f. Nielsen. Gift 21. Nov. 1921 med Else Marie N., f. Christensen.

Uddannet ved Landvæsen, Mælkeforhandler for Hjallerup A/M siden 1928.



Nielsens, Jens Harald, f. 29. Juni 1902 i Hjembæk, Søn af Murer Anders Nielsen og Hustru Karen Marie, f. Larsen. Gift 9. Dec. 1928 med Valborg Elisabeth N., f. Larsen.

Uddannet ved Landvæsen, Mælkehandler for Spangsbro A/M 1928.



Nielsens, Johannes Gerhard, f. 30. Maj 1888 i Gislev paa Fyn, Søn af Husmand Jens Frederik Nielsen og Hustru Gertrud Kristine, f. Petersen. Gift 16. Sept. 1912 med Karen Margrethe N., f. Hansen.

Savværksarbejder, Mælkehandler for Horsens Mejeri fra 1927.

Nielsens, Jens Holst, f. 4. April 1882 i Lindholt, Søn af Teglbriender Jens Nielsen og Hustru Karen, f. Jensen. Gift 9. April 1909 med Dorthea N., f. Christensen.

Ved Landvæsen 1896—1909, Arbejdsmand 1909—22, Mælkehandler for Randers Mælkeforsyning 1922. Formand for Haveselskabet Ny Frederiksborg 1930, Medlem af Bestyrelsen for Kvistrup Hjelpekasse 1931.

Nielsens, Jens Peder, f. 8. Juli 1882 i Øster Velling, Søn af Landmand Peder Nielsen og Hustru Maren, f. Madsen. Gift 3. April 1911 med Thora N., f. Hansen.

Uddannet ved Landvæsen, Mælkehandler for Langaa A/M 1923, tillige Husmand i Langaa fra 1911. Tillidsmand i Husmændenes Brandkasse.



Nielsens, Jørgen Peter, f. 5. Jan. 1889 i Storehedinge, Søn af Niels Nielsen og Hustru Marie, f. Peitersen. Gift med Kristine N., f. Andersen.

Arbejdet i Stenminerne ved Strøby, Mælkehandler i Køge for Vasebækgaards Mejeri fra 1928.

Nielsens, Johan, f. 5. Nov. 1891 i Attrup, Søn af Husmand Chr. Nielsen og Hustru Grethe Marie, f. Jensen. Gift 20. Dec. 1921 med Dagmar N., f. Andersen.

Ved Landvæsen 1905—15, Vognmandskusk 1915—25, Mælkehandler for Mejeriet Fremtiden, Aalborg, 1925.



Nielsens, Kathrine, f. 30. Juni 1900 i Herslev, Datter af Møller P. Knudsen og Hustru Gertrud, f. Fevre. Gift 16. Febr. 1920 med Vognmand Carl Nielsen.

Mælkehandler for Brovad A/M 1930.

Nielsen, Knud Vald. Aagaard, f. 2. Dec. 1909 i Løgstør, Søn af Karetmager Niels Aagaard Nielsen og Hustru Josefine Jacobine, f. Hansen. Sømand 1924—27, Mælkehandler for Brøndum A/M 1927.



Nielsen, Lars, f. 9. Jan. 1859 paa Skovlunde Mark, Søn af Gaardejer Niels Larsen og Hustru Birgitte, f. Christensen. Gift 10. April 1885 med Hansine N., f. Nielsen, afd.

Uddannet ved Landvæsen, Grundlægger og Ejer af Skovlunde Mejeri 1885—1920 samt Ejer af Ballerup Mejeri 1918—19, Gaardejer i Skovlunde

1900. Medstifter af Mælkehandlerforeningen for København og Omegn. Formand for samme 1902, Medlem af De sjællandske Mejeriers Mælkeudvalg 1915 og af Det Københavnske Mælkenoteringsudvalg 1930, Medlem af Ballerup-Maaløv Sogneraad 1913—21, Formand for samme 1920—1921.

Nielsen, Laurits, f. 27. Okt. 1898 i Brænderup Sogn, Søn af Arbejdsmand Carl Nielsen og Hustru Julie, f. Hansen. Gift 1. Juli 1928 med Marie N., f. Hansen.

Landmand 1912—28, forskellige Forretninger 1923—28, Mælkehandler i Odense for Sanderum A/M 1928.



Nielsen, Laurits Lauritsen, f. 18. Juli 1882 i Asbo, Søn af Gaardejer Lauge Nielsen og Hustru Ane, f. Lauritzen. Gift 11. Juni 1911 med Sigrid N., f. Holm.

Uddannet ved Landvæsen, selvstændig Mælkehandler for Holsted A/M 1924.

Nielsen, Laurits Peter, f. 15. Sept. 1881 i Grevinge, Søn af Arbejdsmand Niels Peter Nielsen og Hustru Ane, f. Madsdatter. Gift 27. Maj 1905 med Hansine Marie N., f. Nielsen.

Uddannet ved Landvæsen, Fyrbøder, Kusk paa Holbæk Mejeri 1907—14, Mælkehandler for Holbæk Mejeri 1921.



Nielsen, Laurits Valdemar, f. 3. Marts 1900 i Oppesundby, Søn af Gaardejer Christian Nielsen og Hustru Margrethe, f. Hansen.

Uddannet ved Landvæsen til 1925, Chauffør paa Hørsholm Mælkekompagni 1925.

Nielsen, Lorens Christian, f. 17. Dec. 1880 i Nybøl, Søn af Arbejdsmand Claus Nielsen og Hustru Sofie Katrine, f. Alnor. Gift 5. Sept. 1905 med Ellen N., f. Nicolaisen.

Elev paa Varnæs A/M, Mejerist, A/M Tandstet og Over-Lert, Dybbøl F/M, Mejeribestyrer paa A/M Tisset 1905—09 og Stenderup 1910—15, Førstemejerist paa Maltbæk A/M, Smørmejerist paa Vesterbro Mejeri i Aarhus 1916—18, Regnskabsfører for De forenede Jernstøberier, Aarhus, 1918—31, Mælkehandler for Mejeriet Vesterbro, Aarhus, siden 1930.

Nielsen, Martin, f. 22. Nov. 1895 paa Robstrup Mark, Søn af Gaardejer Jens Nielsen og Hustru Christiane, f. Bruun. Gift 21. Nov. 1921 med Marry N., f. Udsen.

Vognmandskusk 1913—20, Maltgører 1920—24, Mælkehandler for Grenaa Mælkeforsyning (Det gl. Mejeri) 1924.



Nielsen, Martin, f. 3. Maj 1901 i Skærum, Søn af Husmand Laurits Gotfred Nielsen og Hustru Kirstine, f. Sørensen. Gift 3. Nov. 1929 med Agnes N., f. Carlsen.

Uddannet ved Landvæsen, Mælkehandler for Kvissel Mejeri 1929.

Nielsen, Niels.
Kusk paa Gilleleje Mejeri.



Nielsen, Niels, f. 23. Marts 1888 i Vangsaa, Søn af Vognmand Niels Christian Nielsen og Hustru Ingeborg, f. Nielsen. Gift 23. Jan. 1910 med Karoline N., f. Larsen.

Mælkehandler i Aarhus 1912—30, Hovedkasserer i Mælkeriindustriarbejdernes Forbunds Hovedkontor i Horsens 1930. Formand for Forbundets Aarhus Afdeling 1922—30, Medlem af Hovedbestyrelsen siden 1925, Næstformand for Forbundet 1929—30.



Nielsen, Niels, f. 27. Juni 1896 i Hee, Søn af Gaardejer Henrik Nielsen og Hustru Kirstine, f. Andersen. Gift 11. April 1929 med Marie N., f. Westergaard.

Uddannet som Tømrer, Vognmand i Hee 1926—28, Mælkehandler for Treklover A/M siden 1928.



Nielsen, Niels Christian, f. 7. Marts 1886 i Allesø, Søn af Boelsmand Peder Nielsen og Hustru Hansigne, f. Andersen. Gift 9. Jan. 1909 med Jenny N., f. Hansen.

Handelsmand 1916 til Dato, Mælkehandler for Lumby A/M 1927, tillige Vognmand. Medlem af Bestyrelsen for den lokale

socialdemokratiske Vælgerforening 1928.



Nielsen, Niels Christian, f. 24. Maj 1886 i Odense, Søn af Gartner Erik Nielsen og Hustru Gertrud, f. Christiansen. Gift 6. Maj 1910 med Ingeborg N., f. Holgersen.

Forskellige Forretninger 1900—13, Mælkehandler i Odense for Sanderum A/M 1913.



Nielsen, Niels Christian, f. 12. Okt. 1897 i Borum, Søn af Husmand Søren Nielsen og Hustru Elise Kirstine, f. Jeppesen. Gift 14. April 1924 med Elvira N., f. Riesgaard.

Uddannet som Bager, Chauffør en gros for Jydsk Mælkekompagni i Aarhus.



Nielsen, Niels Christian, f. 6. Juni 1874 i Strandby Sogn, Søn af Landpostbud Thomas Christensen og Hustru Ane Mathine, f. Jensen. Gift 23. Maj 1902 med Karen Marie N.

Uddannet ved Landvæsen, Mælkehandler for Aars A/M fra 1926, tillige Mejeriudsalg.

Nielsen, Niels Jacob Folker, f. 18. Sept. 1887 paa Enø, Søn af Husmand Hans Nielsen og Hustru Elise Marie, f. Hansen. Gift 6. April 1910 med Christine N., f. Sørensen.

Uddannet ved Landvæsen, Gaardbestyrer 1910—20, Gaardejer 1920—26, Mælkehandler for Næstved Mejeri siden 1926.

Nielsen, Niels Juul Lerche, f. 12. Aug. 1906 i Boeslunde, Søn af Parcellist Martin Nielsen og Hustru Dorthea, f. Lerche.

Ved Landvæsen 1920—30, Kusk paa A/M Godthaab, Skelskør, 1930.



Nielsen, Niels Laurits, f. 19. Nov. 1881 i Løvel pr. Viborg, Søn af Boelsmand Joh. Nielsen og Hustru Gertrud Marie, f. Petersen. Gift 10. Nov. 1910 med Anna Petrea N., f. Hansen.

Mælkehandler for Stouby Mejeri 1927.



Nielsen, Niels Møller, f. 11. Jan. 1902 i Højbjerg i Viborg Amt, Søn af Gaardejer Jens Nielsen og Hustru Karoline, f. Møller. Gift 8. Nov. 1927 med Karen Marie N., f. Mackenhauer.

Uddannet ved Landvæsen, Mælkehandler for Viborg A/M 1929.

Nielsen, Niels Peter, f. 23. April 1885 i Rørvig, Søn af Fisker Lauritz Olsen og Hustru Marie, f. Nielsen. Gift 18. Sept. 1908 med Anna N., f. Olsen.

Fisker 1908—27, Mælkehandler for Nakke Mejeri 1927. Medlem af Sogneraadet 1921—25, Næstformand for Sygekassen 1923, Formand for Kassen 1928.



Nielsen, Niels Peter Marius, f. 14. Maj 1886 i Brahetrolleborg Sogn, Søn af Maskinpudser Christian Nielsen og Hustru Ane Kirstine, f. Petersen. Gift 29. Maj 1909 med Johanne Marie N., f. Nielsen.

Uddannet ved Landvæsen, Mælkehandler for Dalum A/M 1917, driver tillige Vognmandsforretning.

Nielsen, Niels Peter, f. 4. Jan. 1885 i Gundsømagle, Søn af Anders Nielsen og Hustru Karen, f. Jensdatter. Gift med Marie N., f. Madsen.

Uddannet ved Landvæsen, Fodermester paa Vasebækgaard 1916—27, Mælkehandler i Køge for Vasebækgaard Mejeri fra 1927.

Nielsen, Noa Esekiel, f. 16. April 1898 i Horsens, Søn af Arbejdsmand Søren Chr. Nielsen og Hustru Inger Marie, f. Nielsen. Gift 29. Nov. 1925 med Agnes N., f. Bætx.

Arbejdsmand 1916—27, Mælkehandler for Mejeriet Fremtiden, Nr. Sundby, 1927.

Nielsen, Oluf Falkenberg, f. 6. Dec. 1897 i Hellebæk, Søn af Teglværksarbejder Hans Fr. Nielsen og Hustru Olivia N., f. Frederiksen.

Sømand 1915—18, Soldat 1918—19, Brøndborer 1919—25, Chauffør paa Wesselsminde Mejeri 1925.



Nielsen, Orla Alfred Frederik, f. 21. Maj 1894 i København, Søn af Smed Valdemar Frederik Nielsen og Hustru Jensine Marie, f. Hansen. Gift 9. Nov. 1918 med Mary Mathilde Andrea N., f. Thomsen.

Uddannet som Elektriker, Mælkehandler siden 1930.



Nielsen, Peder Palle Schandorf, f. 13. Juni 1889 i Hadsten, Søn af Skomagermester Jens Nielsen og Hustru Edle, f. Schandorf. Gift 21. Maj 1918 med Elna N., f. Mortensen.

Uddannet som Gartner, Gartner 1903—27, Mælkehandler for De forenede Mejerier, Aarhus, 1927.



Nielsen, Peter, f. 26. Maj 1896 i Vejle, Søn af Fabrikant P. Nielsen og Hustru Viladsine, f. Andersen. Gift 24. Aug. 1930 med Johanne N., f. Jensen.

Uddannet ved Landvæsen, Mælkehandler for Brejning Mejeri fra 1931. Cyklehandler i Brejning fra 1926.

Nielsen, Peter, f. 27. Juli 1890 i Engom Sogn, Søn af Landmand J. C. Nielsen og Hustru Jensine, f. Jensen. Gift 12. Sept. 1912 med Kristine N., f. Hviidt.

Uddannet ved Landvæsen, Mælkehandler for Børkop Mejeri 1928.



Nielsen, Peter, f. 26. Sept. 1883 i Slaglille Sogn, Søn af afd. Landmand Niels Nielsen og Hustru Karen, f. Hansen. Gift med Sine N., f. Nicolajsen.

Uddannet ved Landvæsen, Mælkehandler for Lyng A/M fra 1922, tillige Husmand. Sogneraadsmedlem 1921—25.



Nielsen, Peter Dalborg, f. 15. Juni 1907 i Foldby, Søn af Vognstyrer Andreas Marius Nielsen og Hustru Margrethe, f. Jespersen. Gift 3. Nov. 1929 med Johanne Marie N., f. Jørgensen.

Mælkehandler for Mejeriet Enigheden, Odense, 1930. Medlem af Bestyrelsen for Mælkeriindustriarbejdernes Forbund, Odense Afdeling, 1930—31.



Nielsen, Peter Møller, f. 11. Sept. 1885 i Tranum, Søn af Landmand Mads Peter Nielsen og Hustru Mariane, f. Petersen. Gift 11. Maj 1909 med Krestine N., f. Hildebrandt.

Mælkehandler for Fremtiden 1922—26, for Sdr. Tranders A/M fra 1926.

Nielsen, Poul Gunnar, f. 9. Nov. 1903 paa Møen, Søn af Møller Hans Peter Nielsen og Hustru Marie Frederikke, f. Rasmussen.

Ved Mølleri 1917—30, Chauffør paa Lyngby Mælkeforsyning 1930.



Nielsen, Poul Thorkild Kamilo, f. 26. Dec. 1898 i Middelfart, Søn af Chauffør Niels Poul Nielsen og Hustru Marie, f. Jørgensen. Gift 13. Nov. 1918 med Meta N., f. Dalager.

Jord- og Betonarbejder, Mælkehandler for Middelfart Mejeri siden 1917.

Nielsen, Rasmus, f. 31. Marts 1889 i Korup, Søn af Gaardejer Niels Jensen og Hustru Dorthé, f. Nielsen. Gift 12. Juli 1913 med Sofie N., f. Højer Jensen.

Ved Landvæsen 1903—26, Mælkehandler for A/M Kalø-Vig 1926. Medlem af Bestyrelsen for den lokale Sygekasse 1921—23.

Nielsen, Rasmus Sønderkov, f. 8. Jan. 1905 i Fredericia, Søn af pens. Bromand Hans Nielsen og Hustru Maren, f. Christensen.

Mælkehandler for Follerupgaards Mejeri fra 1929.



Nielsen, Richardt Hartmann, f. 16. Nov. 1907 i Høng, Søn af Sadelmager Jens Nielsen og Hustru Marie, f. Madsen. Gift 3. Maj 1929 med Martha Marie N., f. Frederiksen.

Uddannet som Bager, Mælkehandler for Kalundborg A/M 1929.



Nielsen, Richardt Pauli, f. 18. Nov. 1900 i Odense, Søn af Tobakspinder Søren Nielsen og Hustru Karoline, f. Andersen. Gift 27. April 1929 med Inger Theodora N., f. Hansen.

Uddannet som Stenstrykker, Stenstrykker 1919—29, Mælkehandler i Odense for Ejby Mejeri 1929.



Nielsen, Severin Borup, f. 17. Juli 1902 i Hårrikslev, Søn af Statshusmand N. P. Nielsen og Hustru Kirstine Jensine, f. Borup. Gift 9. Maj 1931 med Laura N., f. Flodgaard.

Uddannet ved Landvæsen, Elev paa Malling Landbrugs- og Kontrolskole 1924—25, Kontrolassistent i Kontrolforeningerne Randers 1925, Frue-

ring 1925—27, Gørslev 1927—28, Tilst 1928—30 og Galten 1930—31, Mælkehandler for Lisbjerg A/M 1931.



Nielsen, Svend, f. 14. Maj 1906 i Stouby, Søn af Landmand Konrad Nielsen og Hustru Kirstine, f. Krogh.

Uddannet ved Landvæsen, Mælkehandler for Møgelkilde A/M 1930.

Nielsen, Svend Aage, f. 23. Febr. 1909 i Græsted, Søn af Vognmand Carl Nielsen og Hustru Laura Petronelle, f. Nielsen.

Ved Landvæsen 1923—31, Chauffør og Mælkehandler for Helsing Mejeri 1931.



Nielsen, Svend Aage Charles, f. 6. Nov. 1902 i København, Søn af Cigarmager Vilhelm Nielsen og Hustru Elisabeth, f. Stenbeck. Gift 8. Nov. 1925 med Else N., f. Jørgensen.

Uddannet ved Mælkerifaget, Mælkekusk for Enigheden, Odense, siden 1923.



Nielsen, Svend Arnold Schel, f. 14. Nov. 1898 i Flødstrup Sogn, Søn af Gartner Lars Peter Nielsen og Hustru Alvilda, f. Schel. Gift 12. Febr. 1922 med Kristine N., f. Hansen.

Uddannet som Gartner, Mælkehandler for Korsør F/M 1928.



Nielsen, Søren, f. 2. Jan. 1900 i Søften Sogn, Søn af Husmand Anders Peter Nielsen og Hustru Dagmar, f. Andersen. Gift 28. Aug. 1925 med Ane Kirstine N., f. Nielsen.

Uddannet ved Landvæsen, Mælkehandler for Viborg A/M 1925.

Nielsen, Søren, f. 7. Sept. 1895 i Bigum, Søn af Arbejdsmand Jacob Nielsen og Hustru Signe. Gift 24. Okt. 1915 med Ane Kirstine N., f. Andersen.

Uddannet ved Landvæsen, Mælkehandler for Mejeriet Godthaab i Nr. Sundby 1924, driver tillige Vognmandsforretning.



Nielsen, Theodor, f. 26. Aug. 1890 i Tilst, Søn af Landmand Niels Nielsen og Hustru Anna Sofie, f. Knudsen. Gift med Anny Rasmine N., f. Christensen.

Uddannet ved Landvæsen, Mælkehandler for Mundelstrup A/M 1923.



Nielsen, Thorvald Aage, f. 6. Jan. 1888 i København, Søn af Depotarbejder ved D. S. B. Marcus Nielsen og Hustru Thora Amalie, f. Frichs. Gift 29. Okt. 1910 med Hansine Marie N., f. Hansen.

Elev paa A/M Højvang 1903—04, Tornemark 1904—05 og Ringe 1905—06, Mejerist, A/M Søborg 1906—10, Ørkilde v. Hellesinge 1910, Centralmejeriet Bornholm 1910—12, Schulstad & Ludvigsgens Syreafdeling 1912—17, Københavns Mejeri 1917—19, Chauffør paa Mælkeriet Slingerup 1919, Tillidsmand for Mælkerarbejdernes Fagforening 1923—25.

Nielsen, Valdemar, f. 20. Dec. 1895 i Køng Sogn, Søn af Husmand Jørgen Nielsen og Hustru Margrethe, f. Andersen. Gift 10. Nov. 1918 med Ida Elvira N., f. Jensen.

Uddannet ved Landvæsen, Mælkeforhandler for Vordingborg Mejeri siden 1919.



Nielsen, Valdemar, f. 9. Okt. 1905 i Himlingøje, Søn af Parcellist Niels Peter Nielsen og Hustru Marie, f. Olsen.

Ved Landvæsen 1919—25 og 1926—30, Soldat 1925—26, Chauffør og Hjemmearbejder i Lyngby by Mejeri 1930.

Nielsen, Valdemar August, f. 5. Jan. 1903 i Birkende, Søn af Drejer Jens Peter Nielsen og Hustru Elisa, f. Troch. Gift 13. Maj 1928 med Anna N., f. Geertsen.

Ved Landvæsen 1917—24, ved Sydfyns Jernbaner 1924—26, Chauffør og Mælkehandler for Ubberud A/M 1926. Medlem af Bestyrelsen for Mælkehandlerforeningen for Landmejerier 1930.



Nielsen, Valdemar Christian, f. 10. Juli 1898 i Hellum, Søn af Brygmester Carl Chr. Nielsen og Hustru Marie Dorthea, f. Christensen. Gift 3. Dec. 1921 med Kathrine N., f. Jensen.

Elev paa Mejeriet Hovbak 1919—20, Mælkehandler for Frederikshavn Mælkeforsyning 1920—31, for A/M Fladstrand v. Frederikshavn 1931.

Nielsen, William Troels, f. 10. Juni 1891 i Horsens, Søn af Vognmand M. Nielsen og Hustru Anna Marie, f. Troelsen. Gift 11. Maj 1919 med Agnes N., f. Olsen.

Mælkehandler for Horsens A/M 1927, tillige Vognmandskørsel.



Nielsen, Viggo, f. 22. Marts 1906 i Lindelse, Søn af Købmand Niels Lund Nielsen og Hustru Claudia, f. Bang.

Landmand 1920—29, Kusk paa Nakskov Mælkeforsyning 1929.



Nielsen, Viggo Christian, f. 10. Marts 1903 i Galtén, Søn af Højskolelærer Hans Peter Nielsen og Hustru Marie, f. Christiansen. Gift 19. Maj 1929 med Magda N., f. Nielsen.

Elev paa Marienlund A/M, Ravnholt H/M og Løgstrup A/M, Soldat 1923—24, Mejerist, Ravnholt H/M, Vikar i Aarhus Amts Kreds, Mejerist paa

Ravnholt, Mælkehandler for Mosevang Andelsmejeri 1929.



Nielsen, Wilhelm, f. 18. Dec. 1897 i Jelling, Søn af Gaardejer Lars Chr. Nielsen og Hustru Maren, f. Simonsen. Gift med Anna Kirstine Vansøe, f. Andersen.

Uddannet ved Landvæsen, Mælkehandler for Ficarica, Vejle, fra 1925.



Nordentoft, Jens Rask, f. 11. Sept. 1891 i Skinnerup, Søn af Gaardejer Jens Nordentoft og Hustru Karen, f. Rask. Gift 3. Dec. 1920 med Maren N., f. Nordentoft.

Uddannet ved Landvæsen, Mælkehandler for Mejeriet Pasteur i Thisted 1920.



Nielson, Svend Aage Melchior, f. 17. Juni 1912 i Vejum, Søn af Slagteri-arbejder Hilding Nielson og Hustru Hansigne Kirstine, f. Carlsen.

Kusk, Mælkehandler for Lars Brøndums Mælkeforsyning 1928—30, igen fra 1931.

Nyrnberg, Axel, f. 25. Juni 1901 i Ubberud, Søn af Kreaturhandler Mads Nyrnberg og Hustru Ane Katrine, f. Larsen. Gift 25. Juni 1926 med Kirsten N., f. Petersen.

Uddannet ved Landvæsen, Mælkehandler for Andelselskabet Mejeriet Pasteur, Odense, siden 1925.

Nørfelt, Niels Christian, f. 25. Juli 1896 i Yding, Søn af Husmand Mads Johannes Nørfelt og Hustru Kirsten, f. Nielsen. Gift 18. Dec. 1928 med Anna N., f. Rand.

Uddannet ved Landvæsen, Mælkehandler for Falkenstein 1927—29, for Mejeriet Landsogn i Slagelse 1929.

Nihøj, Axel Valdemar, f. 2. Nov. 1889 i Elsted, Søn af fhv. Mejeribestyrer Adolf Chr. Nihøj og Hustru Sofie, f. Steckhahn. Gift med Kirstine N., f. Petersen.

Elev paa Espenhus ved Hjortshøj 1905—06, Gjerlev A/M 1906—07, Ø. Tørslev A/M 1907—08, Mejerist, Hobro Mejeri 1908—09, paa Korporalskolen 1909—10, Mejerist, De forenede Mejerier, Aarhus, 1911—12, Bofferhøj A/M 1912—14, Bestyrer paa Hillerødsholms Mejeri 1914, paa Jægerspris Hovedgaards H/M 1916—18, Mælkehandler for Køge Mejeri 1918—27, for Aalborg Mejeri 1930.

Nørgaard, Christian, f. 27. Febr. 1882 i Roslev, Søn af Gaardejer Niels Nørgaard og Hustru Kirsten, f. Jensen. Gift 2. Nov. 1911 med Vilhelmine N., f. Jensen.

Uddannet ved Landvæsen, Fodermester indtil 1921, Mælkehandler for Gamstrup A/M 1921, tillige Vogmand for D. S. B.

Nørregaard-Jensen, Søren, f. 2. Nov. 1900 i Bredlund, Søn af Gaardejer Svend Jensen og Hustru Mette Marie, f. Thomsen. Gift 4. Aug. 1929 med Ellen N.-J., f. Jørgensen.

Uddannet ved Landvæsen, Elev paa Vejlbj Landbrugs- og Kontrolskole 1927—28, Kontrol-assistent i Nim 1928—29, Mælkehandler for Det jydsk Mælkekompagni 1929, tillige Cigarhandler i Aarhus 1929.



Nissen, Laurits, f. 8. April 1900 i Skadborg, Søn af Rentier Niss Nissen, Bramdrupdam, og Hustru Hansine, f. Schmidt. Gift 9. Maj 1929 med Kirstine N., f. Andreasen.

Medhjælper paa Kolding Bymejeri 1922—29, Mælkehandler for Handelsmejeriet 1929, tillige Købmand fra 1931.

Olausson, Kastor Engelbreck, f. 7. Nov. 1906 i Hellebæk, Søn af Forretter Joh. Aug. Olausson og Hustru Elna, f. Willand. Gift 18. Dec. 1930 med Camilla O., f. Pedersen.

Paa forskellige Mejerier 1920—25, Gardinfabriksarbejder i Lyngby 1925—27, Kusk paa Dronninggaard Mejeri 1927.



Olesen, Harald, f. 7. Maj 1886 i Øster Snede, Søn af Gaardejer Jens Olesen og Hustru Mette Marie, f. Nielsen. Gift 3. Dec. 1910 med Dagmar Julie O., f. Knudsen.

Uddannet som Former, Mælkehandler for Dagsvad A/M 1921—24 og for Langaa A/M fra 1924. Kasserer for Formernes Fagforening, Langaa Af-

deling 1916—21, Formand for den lokale Fællesorganisation 1920—21.



Olesen, Holger Qvist, f. 27. Juni 1901 i Dall Sogn, Søn af Skolelærer Niels Olesen og Hustru Else, f. Qvist. Gift 9. Maj 1926 med Anna Louise O., f. Jensen.

Uddannet ved Landvæsen, Mælkehandler i Kaalundborg for Kaalund Kloster F/M 1927.

Olesen, Jens Peter, f. 11. Nov. 1895 i Hanbjerg, Søn af Gaardejer Niels Christian Olesen og Hustru Ane Marie, f. Jensen. Gift 6. Nov. 1926 med Astrid O., f. Nielsen.

Mælkehandler for Mejeriet Vesterbro i Aarhus 1923, tillige Købmandshandel fra 1930.



Olesen, Lauritz Jensen, f. 26. Juli 1906 i Hørby, Søn af Skomager Jens Olesen og Hustru Laura, f. Larsen.

Uddannet ved Landvæsen, fh. Mælkehandler for Gaarden Christiansminde, for Hjerring Mejeri fra 1931.

Olesen, Marius Christian, f. 1. Juli 1889 i Sdr. Stenderup, Søn af Landmand Søren Olesen og Hustru Anna, f. Lauritzen. Gift 16. Maj 1920 med Maja O., f. Bøtke.

Uddannet ved Landvæsen, Mælkehandler i Lunderskov, for Handelsmejeriet v. Sjølund fra 1931.



Olesen, Niels, f. 22. Juni 1902 i Sevel, Søn af Landmand Jens Chr. Olesen og Hustru Anna Marie, f. Nielsen. Gift 13. Febr. 1927 med Helga Marie O., f. Juhl.

Uddannet ved Landvæsen, Mælkehandler for Vonsild Mejeri 1926.



Olesen, Niels Marinus, f. 27. Juni 1890 i Ny Hasseris v. Aalborg, Søn af Gaardejer Niels Olesen og Hustru Ane Marie, f. Jensen. Gift med Elisabeth O., f. Christiansen.

Elev, Ø. Brønderslev A/M, paa Ribe Mælkerskole 1914—15, Mejerist, Hallund A/M, Hvilshøj A/M, Ste-num A/M, Vejgaard Mælkeforsyning i 6 Aar, Mælke-

handler for Nr. Sundby A/M 1922. Kasserer for Aalborg Mælkehandlerforening af 1926.



Olesen, Niels Peter, f. 17. Marts 1891 i Aasted, Søn af Husmand Ole Martin Olesen og Hustru Larsine, f. Sørensen. Gift 12. Okt. 1917 med Johanne Marie O., f. Jensen.

Uddannet ved Landvæsen, Arbejdsmand 1917—24, Mælkeforhandler for Mejeriet Dania, fra 1924.



Olsen, Anders Christian, f. 31. Maj 1909 i Uggerløse, Søn af Husmand Anders Olsen og Hustru Sofie, f. Poulsen. Gift 26. Sept. 1929 med Martine O., f. Hansen.

Uddannet som Maskinsmed, Mælkehandler i Holbæk for Mejeriet Taastruphøj 1929.

Olsen, Antonius Johannes, f. 1. Juli 1877 i Vindeby, Søn af Husejer Fr. Olsen og Hustru Ane Krestine, f. Jensen. Gift 12. Aug. 1910 med Clara O., f. Jørgensen.

Ansæt i forskellige Forretninger 1891—1918.

Kusk paa Nakskov Ladegaards H/M 1918—28, paa Andelsselskabet Nakskov Mejeri fra 1928. Medlem af Bestyrelsen for Branderlev Sygekasse 1928—29.



Olsen, Carl.

Kusk paa Mejeriet Pasteur, Nykøbing F., 1906. Formand for Kuskenes Klub i Nykøbing F. fra 1928.

Olsen, Carl, f. 23. Nov. 1879 i Outrup, Søn af Husmand Laust Peder Olsen og Hustru Mette Marie, f. Poulsen. Gift 18. Marts 1899 med Laura O., f. Madsen.

Uddannet ved Landvæsen, Landmand, Mælkehandler i Nykøbing M. fra 1916, tillige Gartner.



Olsen, Carlo, f. 28. Marts 1903 i Gladsaxe Sogn, Søn af Mælkeforhandler N. C. Olsen og Hustru Anna Marie, f. Andersen. Gift 6. Maj 1930 med Valborg O., f. Andersen.

Hotelportier, Mælkerarbejder paa Sloths Mejeri 1928. Tillidsmand for Arbejderne paa Sloths Mejeri, Taastrup, 1931.



Olsen, Ejner, f. 27. Okt. 1899 i Hundstrup, Søn af Husmand Poul Olsen og Hustru Karoline, f. Eriksen. Gift 23. Juli 1926 med Kirstine O., f. Sloth.

Uddannet ved Landvæsen, Mælkehandler for Aakilde A/M 1924.

Olsen, Emil Hans Anders, f. 7. Marts 1906 i Lyngby, Søn af Amtsvejmænd Hans Peter Olsen og Hustru Johanne, f. Pedersen.

Ved Handel 1920—24, Statens Plantepatologiske Forsøgsstation 1924—25, Hjemmearbejder paa Lyngby Mejeri 1925.

Olsen, Enevold Frederik, f. 19. Sept. 1897 i Haslev, Søn af Maler Chr. Olsen og Hustru Sofie, f. Larsen. Gift 21. Maj 1920 med Astrid O., f. Mortensen.

Uddannet som Maler, Hjemmearbejder og Maler paa Trifolium, Haslev, 1923. Medlem af Bestyrelsen for Malernes Fagforening, Haslev Afdeling, 1920—31.



Olsen, Gustav Adolf, f. 15. April 1889 i Bjernede pr. Sorø, Søn af Husmand Peter Olsen og Hustru Mathilde, f. Jonassen. Gift 18. Aug. 1917 med Cecilie O., f. Rasmussen.

Arbejdsmand, Kusk paa Stubbekøbing Mejeri 1922.

Olsen, Fritz Frenning, f. 20. Dec. 1902 i Hille-rød, Søn af Kontrolør Peder Olsen og Hustru Karen Marie, f. Godtfredsen. Gift 25. Maj 1930 med Elisabeth O., f. Nielsen.

I Viktualieforretning 1917—21, Chauffør 1921—29, Chauffør paa Wesselsminde Mejeri 1929.

Olsen, Helmer, f. 18. Jan. 1906 i Gladsaxe Sogn, Søn af Mælkeforpagter N. C. Olsen og Hustru Anna Marie, f. Andersen.

Mælkekusk paa Lille Næstved Mejeri og hos Mælkeforpagter N. C. Olsen, ved Landbruget som Fodermester, Mælkerarbejder paa Sloths Mejeri i Taastrup 1929.

Olsen, Holger Christian, f. 4. Juli 1902 i Dolle-rup, Søn af Boelsmand Anton Olsen og Hustru Kirstine, f. Jensen. Gift 17. Juni 1931 med Astrid O., f. Balle.

Uddannet ved Landvæsen, Mælkehandler for Skelhøje A/M 1930.

Olsen, Jens, f. 3. Juni 1877 i Budolfi Landsogn, Søn af Gaardejer Niels Olsen og Hustru Anna Marie, f. Jensen. Gift 5. Aug. 1905 med Anine Kristine O., f. Nielsen.

Uddannet ved Landvæsen, Mælkehandler for Nørre Sundby A/M 1923—25, for Mejeriet Godt-haab, Aalborg, 1928.

Olsen, Jens Christoffer, f. 25. Juni 1878 i Ring-sted, Søn af Arbejdsmand Ole Olsen og Hustru Anna Marie, f. Larsen. Gift 1906 med Ingeborg O., f. Olsen.

Uddannet ved Landvæsen, Mælkehandler for Ringsted Mælkeforsyning 1903.

Olsen, Niels Christian, f. 1. Dec. 1893 i Her-følge, Søn af Landmand N. P. Olsen og Hustru Marie, f. Nielsen. Gift med Inge Julie O., f. Jensen.

Uddannet ved Landvæsen, Gaardbestyrer, Mælkehandler for Herfølge A/M fra 1930.



Olsen, Ole Peter, f. 4. Sept. 1889 i Lille Karleby Søn af Landmand Hans Olsen og Hustru Johanne Sophie, f. Petersen. Gift 4. Nov. 1916 med Gerda Johanne O., f. Hansen.

Forhen ved Landvæsen, Mælkehandler for Roskilde Mejeri fra 1917.



Olsen, Peter Fischer, f. 2. Okt. 1904 i Bennebo v. Mørkøv, Søn af Landmand Hans Peter Olsen og Hustru Jørgine, f. Fischer.

Uddannet ved Landvæsen, Elev paa Kærehave Landbrugsskole 1923, Mælkehandler i Roskilde for Kamstrup A/M fra 1927.



Olsen, Svend Harry Albert, f. 4. Juni 1904 i Nidløse, Søn af Fodermester Lars Peter Olsen og Hustru Maren. Gift 9. Okt. 1927 med Anna Marie O., f. Hansen.

Mælkehandler for Sorø Mejeri 1927.

Olsen, Viggo Kejser, f. 4. Aug. 1905 i Hornstrup, Søn af Gaardejer Peter Olsen og Hustru Inger Marie, f. Kejser.

Uddannet ved Landvæsen, Landmand 1919—29, Mælkehandler for Christianshaab Mejeri, Vejle, 1929.

Olsen, William, f. 12. Febr. 1873 i København, Søn af Arbejdsmand Anders Olsen og Hustru Karen Marie, f. Nielsen. Gift 10. Nov. 1899 med Anna Emilie O., f. Henningsen.

Uddannet ved Landvæsen, Mælkehandler for Handelsmejeriet i Slagelse 1913—17, for A/M Landsogn s. Sted. 1917.

Ottesen, Christian Søborg, f. 20. Sept. 1899 i Aalborg, Søn af Chauffør Otto Christian Ottesen og Hustru Johanne, f. Jensen. Gift 10. Nov. 1922 med Ella Marie O., f. Jørgensen.

Elektriker 1915—19, Assistent paa Løkkens Elektricitetsværk 1919—28, Chauffør paa Aalborg Mælkekompani 1928.



Ottosen, Bernhard Andreas, f. 26. Juli 1893 i Østoft, Søn af Partikulier Rasmus Ottosen og Hustru Hansine, f. Hansen. Gift 23. Maj 1919 med Gurli O., f. Hansen.

Elev paa Abed Mejeri pr. Søllested 1909—11, Mejerist paa Mejeriet Pasteur, Nykøbing F., 1911—12, A/M Korterup 1912—14, Strøby 1914, Guldborg paa Lolland 1914—16, Maglebrænde 1916—17 og Lundby paa Falster 1917—19, Privatvikar 1919—20, Mejerist paa Mejeriet Guldborgsund 1920—25, Kusk s. St. 1925. Formand for Mælkeriindustriarbejdernes Fagforening for Lolland-Falster 1917—20, Kasserer for Kuskenes Klub Nykøbing F. 1929.



Overgaard, Anders Christian, f. 16. April 1901 i Snedsted, Søn af Landmand Christian Overgaard og Hustru Petrine, f. Andersen.

Uddannet ved Landvæsen, Mælkehandler for Snedsted Mejeri 1924.



Overgaard, Morten, f. 27. Febr. 1883 i Dejbjerg, Søn af Gaardejer Christen Overgaard og Hustru Maren, f. Thimas Christiansen. Gift 24. April 1921 med Ellen Marie O., f. Sørensen.

Elev paa A/M Kjærgaard, Lem, og Skjern, Mejerist paa Skjern, ved Landvæsen, Mælkehandler for Skjern A/M fra 1910.

Palmvig, Harald Henning, f. 28. Aug. 1882 i Slangstrup Landsogn, Søn af Lærer Thomas Palm Nielsen og Hustru Hedvig Marie, f. Callesen. Gift 15. Okt. 1909 med Inger Kristine P., f. Andersen.

Uddannet som Bager, Bagermester indtil 1916, Mælkehandler for Dalum A/M. Medlem af Sogneraadet Stenløse-Fangel fra 1921, Næstformand for Værgeraadet 1922—28, fh. Formand for Socialdemokratisk Vælgerforening.



Pape, Hans Christian, f. 30. April 1886 i Bredsted, Søn af Mejeribestyrer Henrik Vilhelm Pape og Hustru Johanne, f. Rix. Gift 14. Dec. 1913 med Anna P., f. Christiansen.

Elev paa Bredsten A/M, paa Dalum Mælkeriskole 1912—13, Mejerist paa Vejstrup-Hejls A/M, Baastrup, Knudsted og Jelling Mejerier, Tranekjær F/M

og Aastruplund A/M, Assistent paa A/S Den danske Mælkcondenseringsfabrik i Horsens 1923. Næstformand for Forbundets Horsens Afdeling 1925.



Paulsen, Christian Martin Johannes, f. 4. Marts 1900 i Thurup. Gift 30. Maj 1929 med Elise Margrethe P., f. Jørgensen.

Uddannet ved Landvæsen, Chauffør, Mælkehandler for Mælkeriet Enigheden, Odense, 1929.



Pedersen, Aage, f. 5. Juli 1888 i Them, Søn af afd. Landmand Jens Kirk Pedersen og Hustru Karen, f. Rasmussen. Gift med Jensine P., f. Bladbjerg.

Uddannet ved Handel, Mælkehandler for Alderslyst Mejeri fra 1928.

Pedersen, Aage, f. 13. Dec. 1904 i Vinde, Søn af Gaardejer Anton Pedersen og Hustru Dorthé Marie, f. Larsen. Gift 10. Okt. 1929 med Anna Kirstine P., f. Pedersen.

Uddannet ved Landvæsen, Mælkehandler for A/M Danalykke i Hem 1928; kører i Skive By.



Pedersen, Alfred Carl, f. 1. April 1899 i Vidstrup, Søn af Husmand Carl Pedersen og Hustru Margrethe, f. Hansen. Gift 25. Juni 1925 med Ingeborg P., f. Guldager.

Elev paa Bofferhøj A/M, Mejerist paa A/M Mammen, Granly, Gjeddesdal og Herfølge, Privatvikar paa Astrup A/M, Taarnborg, Nr. Sundby. Chauffør paa Aalborg Andelsmejeri 1931.

før paa Aalborg Andelsmejeri 1931.

Pedersen, Anders Jacobsen, f. 2. Juni 1884 i Fabjerg, Søn af Gaardejer Jacob Pedersen og Hustru Maren, f. Pedersen. Gift 12. Nov. 1911 med Anna P., f. Hansen.

Uddannet ved Landvæsen, Landmand 1898—1904, Mælkehandler for Nyborg Herregaardsmejeri 1904.

Pedersen, Carl Ejnar Martin, f. 29. April 1900 i Turup Sogn, Søn af Arbejdsmand Hans Pedersen og Hustru Ane Kathrine, f. Pedersen.

Ved Landvæsen 1914—30, Chauffør 1930—31, Mælkehandler for Mejeriet Enigheden, Odense, fra 1931.



Pedersen, Carl Rasmus, f. 5. Sept. 1889 paa Tving Mark, Søn af Boelsmand Rasmus Pedersen og Hustru Karen Sofie, f. Rasmussen. Gift 9. Maj 1919 med Maren Petrine P., f. Povlsen.

Uddannet ved Landvæsen, Mælkehandler for Eiby A/M, Odense, 1919. Fh. Medlem af Bestyrelsen for Mælkeriindustriarbejdernes Forbunds Odense Afdeling i 2 Perioder.

Pedersen, Christian Salomon, f. 2. Okt. 1907 i Grønholt Kommune, Søn af Gaardejer Chr. Pedersen og Hustru Hilda, f. Jørgensen.

Ved Landvæsen 1921—20, paa Lyngby Landbo-skole 1929—30, Kusk paa Mørdrup Mejeri 1930.

Pedersen, Christian Peder, f. 28. Aug. 1894 i Vester Brønderslev, Søn af Husmand Jens Chr. Pedersen og Hustru Martha Marie, f. Sørensen. Gift 26. Sept. 1918 med Kirstine Marie P., f. Sørensen.

Fodermester 1908—24, Mejeribestyrer paa Folterupgaard Mejeri 1924—30, Mælkehandler for Landbomejeriet i Fredericia 1930.



Pedersen, Eigil, f. 14. Juni 1905 i Aarhus, Søn af Arbejdsmand Peder Pedersen og Hustru Kristine, f. Hansen. Gift 16. Jan. 1929 med Helga P., f. Thomsen.

Uddannet ved Landvæsen, Chauffør paa Mejeriet Vesterbro i Aarhus 1929.



Pedersen, Emil Severin, f. 11. Maj 1902 i Tjørring, Søn af Landmand Jens Pedersen og Hustru Marie, f. Jensen.

Uddannet ved Landvæsen, Chauffør for A/M Lisbjerg 1930.

Pedersen, Hans, f. 23. Juni 1868 i V. Egesborg, Søn af Husmand Peder Andersen og Hustru Karen, f. Andersdatter. Gift 6. Sept. 1891 med Hansigne P., f. Nielsen.

Ved Landvæsen 1882—1905, paa Brede Ladegaard's F/M 1905—22, Staldmester paa Dronninggaard Mejeri fra 1922.

Pedersen, Hans Arthur.
Chauffør paa Dronninggaard Mejeri.

Pedersen, Hans Christian, f. 31. Aug. 1889 i Astrup, Søn af Gaardejer Chr. Pedersen og Hustru Henriette, f. Jensen. Gift 22. Maj 1916 med Anna P., f. Sørensen.

Uddannet ved Landvæsen, Mælkehandler for Hjørring Mejeri 1913—30, for A/M Kathrinelund, Hjørring, 1930.



Pedersen, Hans Chr. Hjorth, f. 6. Maj 1890 i Hyllinge, Søn af Gaardejer Lars Peter Pedersen og Hustru Kristine, f. Hjorth. Gift 12. Jan. 1916 med Dorthea P., f. Rasmussen.

Mælkeriarbejder paa Trifolium, Haslev, 1907—11, Soldat 1911—13, ved Landvæsen 1913—16, Jordarbejder 1916—23, Hjemmearbejder paa Trifolium,

Haslev, 1923. Formand for Hjemmearbejdernes Klub paa Trifolium, Haslev, 1930.



Pedersen, Hans Peder, f. 12. Maj 1885 i Hammer Sogn, Søn af Landmand Hans Pedersen og Hustru Elisabeth, f. Hansen. Gift med Karoline P., f. Christensen.

Uddannet ved Landvæsen, Mælkehandler for L. Næstved Mejeri 1907.



Pedersen, Idanius Thorvald Oluf, f. 15. Marts 1903 i Understed, Søn af Husmand Peter Chr. Pedersen og Hustru Anna Sofie, f. Hansen. Gift 16. Dec. 1928 med Marie P., f. Jensen.

Portier paa Hoffmanns Hotel i Frederikshavn 1922—28, Mælkehandler for Jerup Andelsmejeri 1928.



Pedersen, Jens, f. 12. Juli 1907 i Hover, Søn af Landmand Søren Pedersen og Hustru Inger Marie, f. Iversen.

Uddannet ved Landvæsen, Mælkehandler for Vejle Mælkeforsyning fra 1930.



Pedersen, Jens Peder, f. 2. Juni 1886 i Smørumnedre, Søn af Arbejdsmand Niels Pedersen og Hustru Kirstine, f. Madsen. Gift 3. Sept. 1910 med Marie P., f. Johansen.

Grovsmed 1900—15, Kusk paa H/M Krogerup fra 1915.



Pedersen, Jørgen Jensen Brogaard, f. 24. Juli 1893 i Brande, Søn af Landpostbud Anton Pedersen og Hustru Marie, f. Jørgensen. Gift 5. Febr. 1916 med Thyra Jensine P., f. Albrechtsen.

Uddannet ved Landvæsen, Arbejdsmand, Mælkehandler i Brande siden 1921.



Pedersen, Kjærsholm, f. 21. April 1880 i Vellev, Søn af Gaardejer Mikkel Pedersen og Hustru Øllegaard, f. Hansen. Gift 9. Juni 1911 med Marie P., f. Boje.

Ved Landvæsen 1894—1919, Elev paa Ollerup Højskole 1902—03, Mælkehandler for Allingaabro F/M 1919—30, for Allingaabro A/M fra 1930.



Pedersen, Lars Christian, f. 18. Juni 1891 i Hyllede, Kongsted Sogn, Søn af Arbejdsmand Chr. Petersen og Hustru Sofie, f. Jensen. Gift med Johanne P., f. Jacobsen.

Uddannet ved Landvæsen, Mælkehandler for L. Næstved Mejeri 1928.



Pedersen, Lars Peter, f. 29. Juni 1881 i Nørholm, Søn af Husejer Anders Pedersen og Hustru Kathrine, f. Jensen. Gift 18. Maj 1906 med Alma P., f. Andersen.

Uddannet ved Landvæsen, fh. Gaardejer, Mælkehandler for Sdr. Tranders Mejeri 1930.

Pedersen, Johannes Laurits, f. 4. April 1900 i Horneby, Søn af Husejer Aug. Jørgen Pedersen og Hustru Mathilde, f. Larsen. Gift 3. Marts 1928 med Gertrud P., f. Gruber.

Ved forskellige Forretninger 1919—22, Chauffør paa Hornbæk Mælkeforsyning 1922—25, paa Hornbæk Mejeri 1925. Formand for Idrætsforeningen 1930—31.

Pedersen, Mandrup Kjær, f. 15. Okt. 1903 i Asaa, Søn af Gaardejer Chresten Pedersen og Hustru Marie, f. Jensen. Gift 25. Maj 1929 med Marie P., f. Larsen.

Uddannet ved Landvæsen, Landmand 1917—23, Mælkehandler for Aalborg Mælkekompagni 1923.



Pedersen, Martinus Gregersen, f. 13. August 1899 i Lille Thorup, Søn af Murer Niels Gregersen Pedersen og Hustru Birgitte, f. Nielsen. Gift med Nora P., f. Pedersen (Lee).

Uddannet ved Landvæsen, Mælkehandler for Taul Andelsmejeri 1930; tillige Landmand.

Pedersen, Niels, f. 18. Febr. 1877 i Gjedding, Søn af Gaardejer Rasmus J. Pedersen og Hustru Mette Marie, f. Kaae. Gift 23. Febr. 1898 med Marie P., f. Sørensen.

Uddannet ved Landvæsen, Mælkehandler for Marienlund Mejeri 1926, Gaardejer i Galten fra 1924.

Pedersen, Niels Henrik, f. 31. Jan. 1890 i Vemmeløv, Søn af Postbud Peter Søren Pedersen og Hustru Frederikke, f. Nielsen. Gift 17. Maj 1918 med Johanne P., f. Carlsen.

Elev paa A/M Stensbjerg 1907—10, Fjenneslev 1910—12, Mejerist paa F/M Tjørnelund 1912—15 og Skillingsted 1915—17, Kusk og Mælkehandler for Klostermosegaard 1917.



Pedersen, Osvald Severin Th., f. 18. April 1907 i Hundseby, Søn af Husejer Peter A. Pedersen og Hustru Mathilde, f. Halberg.

Elev, Grænge A/M 1922—24, Midtllands A/M 1924—26, Kørelærer 1926, Mælkehandler i Maribo for Midtllands A/M 1931; desuden Kørelærer. Ejer af Mejeriudsalget »Perfect«.



Pedersen, Peder, f. 22. Jan. 1888 i Bredmose, Søn af Landmand Peder Pedersen og Hustru Marie, f. Knudsen. Gift 20. Aug. 1912 med Oline Christine P., f. Rasmussen.

Grønthandler, Mælkehandler for Vesterbros Mejeri i Aarhus 1926.



Pedersen, Peder Christian, f. 7. Jan. 1879 i Voer, Søn af Arbejdsmand Mathias Pedersen og Hustru Christine, f. Jensen. Gift 24. Aug. 1916 med Caroline P., f. Thomsen.

Uddannet ved Landvæsen, Havnearbejder i 23 Aar, Mælkehandler for Frederikshavn Mælkeforsyning 1928.



Pedersen, Peder Chr. Lauritz, f. 20. Maj 1885 i Bonderup Old, Søn af Husmand Lars Pedersen og Hustru Karen Krestine, f. Frederiksen. Gift 22. Okt. 1925 med Anna Marie P., f. Hansen.

Uddannet ved Landvæsen 1899—1911, ansat i forsk. Forretninger i Kø-

benhavn 1911—16, Kusk paa Skibby A/M 1928; til-
lige Husmand. Medlem af Bestyrelsen for Skibby
A/M 1923—29, af Skibby Værgeraad 1929.



**Pedersen, Peder Ras-
mus**, f. 13. Febr. 1886 i
Odden, Søn af Gaardejer
Hans Peder Pedersen og
Hustru Maren Kristine, f.
Nielsen. Gift 1. Maj 1907
med Ida P., f. Christensen.

Ved Landvæsen 1907—
22, Købmand 1922—27,
Mælkehandler for Kelstrup
Mejeri 1927.

Pedersen, Peter, f. 22. Aug. 1905 i Jørslev pr.
Karise, Søn af Handelsmand Lars Pedersen og
Hustru Ane Sofie, f. Hansen.

Uddannet ved Landvæsen, Ølforhandler 1912—
25, ved Landvæsen 1925—30, Mælkeforhandler for
Rosenkilde Mejeri 1930.

Pedersen, Peter Georg, f. 11. Dec. 1885 i Binde-
balle, Søn af Landmand Johan Møller Pedersen
og Hustru Else Margrethe, f. Efraimsen. Gift
19. Aug. 1923 med Elisabeth Kristine P., f. Han-
sen.

Elev paa A/M Dalkilde og Egtved, Mejerist
paa A/M Nørre Nissum, Hjerm, Faarevejle, paa
Vald. Lauridsens Mælkeforsyning, Fjordsminde,
Amtsvikar, paa Højskole 1909—10, Mejerist, Ul-
borg Mejeri, paa Ladelund Mælkeriskole 1910—
11, Mejerist paa A/M Stadil, Tillitze og Fælles-
haab i Eskildstrup, Vikar, Bestyrer af Kolding
Bymejeri 1913—15, Mælkehandler i Kolding, Vi-
kar og Mælkekommer i Vejle Amt, Mælkehandler
for Randbøl Mejeri 1928.

Pedersen.

Chauffør for Helsingør Mælkeforsyning.

Pedersen, Svend, Søn af Husejer Aug. Jørgen
Pedersen og Hustru Mathilde, f. Larsen.
Kusk paa Hornbæk Mejeri.

Pedersen, Thorvald Bjerregaard, f. 27. Marts
1897 i Aulum, Søn af Husmand Marinus Peder-
sen og Hustru Pauline, f. Knudsen. Gift 5. Maj
1922 med Elisabeth P., f. Nielsen.

Uddannet ved Landvæsen, Cementstøber 1921,
Mælkeforhandler for Aulum A/M 1928.



Pedersen, Viggo, f. 14.
Maj 1902 i Nr. Tranders,
Søn af Arbejdsmand Jens
Peder Pedersen og Hustru
Else Marie, f. Sørensen.

Uddannet ved Landvæ-
sen, Chauffør paa Mejeriet
Tivoli i Gudumholm 1926.

Pedersen, Viggo Marius, f. 16. Maj 1905 i
Faxø Ladeplads, Søn af Gaardejer Jens Pedersen
og Hustru Marie, f. Jørgensen.

Elev, Lindencrone A/M 1921—24, Nordby
(Samsø) 1924—25, Mejerist, Esbenhus A/M 1925
—26, Soldat 1926, Mejerist, Kildedal A/M 1926—
27, i Canada 1927—30, Kusk paa Fredensborg
Mejeri 1930. Medlem af Bestyrelsen for Danske
Landmejeristers Forbund, Aarhus Afd., 1925—26.

Peerson, Oscar Hans Ingvard, f. 13. Dec. 1905 i
Maribo, Søn af Bryggeriarbejder Hans Peter
Peerson og Hustru Augusta, f. Olson. Gift 2.
Dec. 1928 med Ingeborg P., f. Hansen.

Uddannet som Snedker 1920—30, Kusk paa
Centralmejeriet i Maribo 1930.

Peitersen, Peter, f. 17. April 1866 i Strøby, Søn
af Husmand Peter Hansen. Gift 22. Sept. 1889
med Anna Sofie P., f. Andersen.

Uddannet ved Landvæsen 1880—94, Hotelkarl
1894—1919, Hjemmearbejder paa Trifolium, Has-
lev, 1919.

Petersen, Aksel, f. 21. Okt. 1897 i Herringe By,
Søn af Landmand Rasmus Petersen og Hustru
Helene Sofie, f. Nielsen. Gift med Elna Christia-
ne Marie P., f. Rasmussen.

Uddannet ved Landvæsen, Mælkehandler for
Tarupgaard Mejeri 1925.



Petersen, Albert, f. 24.
Juni 1904 i København,
Søn af Sporvognskonduk-
tør Laurits Petersen og
Hustru Jørgine, f. Nielsen.
Gift 11. Juli 1928 med
Anna P., f. Olsen.

Vognmandschauffør 1925
—29, Chauffør for Kirke
Værløse A/M 1929.



Petersen, Alfred Ejler, f. 28. Okt. 1906 i Kjellerup, Søn af fhv. Mælkehandler Johan Tinus Petersen og Hustru Ane Marie, f. Andersen.

Chauffør og Mælkehandler for Silkeborg A/M 1931.

Petersen, Alfred Jørgen L., f. 27. Marts 1894 i København, Søn af Skomager Lauritz Petersen og Hustru Kirstine, f. Jørgensen. Gift 14. Marts 1928 med Magna P., f. Jørgensen.

Uddannet ved Handel 1908—25, Mælkehandler for Nyborg Herregaardsmejeri 1925—28, for Tranbjerg Mejeri 1928.



Petersen, Anders, f. 31. Jan. 1894 i Beder Sogn, Søn af Gaardejer A. Petersen og Hustru Emilie, f. Petersen. Gift 30. Nov. 1920 med Anna P., f. Johansen.

Uddannet ved Landvæsen, paa Malling Landbrugsskole 1918, Mælkehandler for De forenede Mejerier i Aarhus 1919, Avlsbruger 1924.

Petersen, Andreas, f. 21. Dec. 1907 i Svinninge, Søn af Landmand Lars Chr. Petersen og Hustru Karen Marie, f. Petersen.

Uddannet ved Landvæsen, Chauffør paa Holbæk Mælkeforsyning 1930.

Petersen, Anton Marinus, f. 3. Juni 1886 i Børglum, Søn af Arbejdsmand Im. Petersen og Hustru Ane Marie, f. Andersen. Gift 2. Nov. 1930 med Anna P., f. Jacobsen.

Uddannet som Bager, Chauffør paa Aalborg Mælkekompagni 1919.

Petersen, Axel William, f. 27. Okt. 1903 i Middelfart, Søn af Købmand Anders Christian Petersen og Hustru Jørgine, f. Jørgensen. Gift 31. Dec. 1929 med Edith Sofie P., f. Wilhelmson.

Mælkeforhandler for Middelfart Mejeri 1930.

Petersen, Bernhard Otto, f. 28. Okt. 1887 i København, Søn af Kreaturhandler Jens Petersen og Hustru Sofie, f. Beck. Gift 31. Maj 1916 med Krestine P., f. Olsen.



Elev, Grindløse A/M 1909—10, Krogsbølle A/M 1910—11, Mejerist, Bogense A/M 1911—12, i Sydamerika 1912—13, Sigerslev A/M 1913, Guldbjerg A/M 1913—15, Fælleshaab A/M 1915—16, Børkop A/M 1916, Alfa Margarinefabrik 1916—18, Mælkehandler for Bogense A/M 1918.



Petersen, Carl, f. 12. Sept. 1884 i Ørum, Søn af Gaardejer Søren Chr. Petersen og Hustru Ane Marie, f. Sørensen. Gift 6. Nov. 1908 med Emilie P., f. Christensen.

Uddannet ved Landvæsen, Arbejdsmand, Mælkeforhandler for Dronninglund Mejeri 1914.

Petersen, Carl, f. 6. Maj 1901 i Roholt, Søn af Gaardejer Peder Petersen og Hustru Marie, f. Nielsen. Gift 15. Juni 1925 med Agnes P., f. Jensen.

Uddannet ved Landvæsen, Parcellist 1925 og til Dato, Mælkehandler for Bøgelund A/M 1930. Medlem af Bestyrelsen for Forsvarsforeningen i Roholt 1924—26.

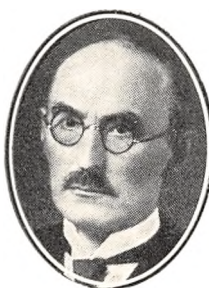

Petersen, Carl Johannes, f. 26. Juli 1891 i Gjesteleve, Søn af Mælkehandler Christen Bach-Petersen og Hustru Karen Kirstine, f. Madsen. Gift 19. Maj 1917 med Dagmar P., f. Hou.

Uddannet som Maskinarbejder, Mælkehandler i Odense for Bach-Petersens Mælkehandel, Klaregade 27.



Petersen, Carl Marius, f. 16. Okt. 1869 i Ormslev-Kolt, Søn af Snedker E. P. Petersen og Hustru Marren, f. Jensen. Gift med Anna Johanne P., f. Poulsen.

Brolægger, Mælkehandler i Silkeborg for Korsvej Mejeri 1922.

Petersen, Carlo Julius, f. 29. Dec. 1900 i Falsled, Søn af Murermester Marius Petersen og Hustru Kristine, f. Petersen. Gift 26. April 1930 med Karen P., f. Hansen.

Uddannet ved Landvæsen, Mælkehandler for Egedal Mejeri 1929.



Petersen, Chresten Johannes, f. 10. Sept. 1900 i Lindholm, Søn af Landmand Niels Petersen og Hustru Kristiane, f. Knudsen.

Uddannet ved Landvæsen, Mælkehandler i Nr. Sundby for Mejeriet Taarborg 1927.



Petersen, Christian, f. 8. Okt. 1879 i Slemminge, Søn af Arbejdsmand Frederik Petersen og Hustru Else, f. Petersen. Gift 21. Dec. 1902 med Marie P., f. Jensen, afd.

Elev paa Lundbygaard H/M 1898—1900, Hardenberg H/M 1900, Væver 1900—1913, Kusk paa Hørholm Mælkekompagni 1913.



Petersen, Christian, f. 26. Nov. 1903 i Almstrup, Søn af Gaardejer og Mælkehandler Thomas Petersen og Hustru Marie, f. Jensen.

Uddannet ved Landvæsen, Mælkehandler for Thomas Petersens Mælkehandel 1923.

Petersen, Chr., f. 26. Marts 1904 i Usserød, Søn af Bagerkusk Albert Petersen og Hustru Agnes, f. Petersen. Gift 5. April 1927 med Dagny P., f. Brundsted.

Kolonialkusk 1922—26, Kusk paa Hørholm Mælkeforsyning 1926—28, Helsingørs Mælkekompagni 1928—30, Chauffør paa Rosenkildevejs Mejeri i Helsingør 1930.

Petersen, Christian Anders, f. 31. Marts 1906 i Sct. Jørgens Sogn, Svendborg, Søn af Arbejdsmand Chresten Petersen og Hustru Kristine, f. Larsen.

Uddannet ved Landvæsen 1920—29, Mælkehandler for Mejeriet Kildevæld, Svendborg, 1929.



Petersen, Chr. Jørgen, f. 10. Jan. 1894 i Aarhus, Søn af Arbejdsmand Chr. Jørgen Petersen og Hustru Maren, f. Sejr. Gift 16. Juni 1929 med Karen Sofie P., f. Jung.

Uddannet ved Landvæsen, Mælkeforhandler for Skovlund A/M 1921.

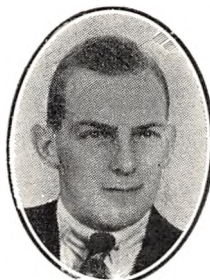

Petersen, Edvig, f. 25. Juni 1904 i Jetsmark Sogn, Søn af Entreprenør P. Petersen og Hustru Marie, f. Thomsen. Gift 6. Juni 1927 med Gerda P., f. Jørgensen.

Elev paa Allerslev A/M v. Lejre 1920, Hedelykke A/M 1924, Mejerist, St. Merløse, Syd Stevns, Sølyst v. Hvalsø, Mælkehandler under Mejeriet Hedelykke 1928—31, under Mejeriet Stassano i Taastrup 1931.



Petersen, Einar, f. 24. Aug. 1894 i Morslet, Søn af Teglblænder Hans Peter Petersen og Hustru Kirstine, f. Andersen. Gift 6. Juli 1927 med Laura Kirstine P., f. Houv.

Arbejdsmand 1912—22, Chauffør paa Randers A/M 1922.



Petersen, Ernst Sigfrid, f. 13. Febr. 1910 i Trørød, Søn af Bryggerarbejder Svend August Petersen og Hustru Emilie Henriette, f. Henriksen.

Uddannet i Kolonialbranchen indtil 1931, Mælkehandler 1931.



Petersen, Ferdinand, f. 30. April 1882 i Nordrup, Søn af Gaardbestyrer Christen Petersen og Hustru Mine, f. Jensen. Gift 18. Jan. 1908 med Laura P., f. Larsen.

Uddannet ved Landvæsen, Mælkehandler for Tudse A/M 1929; driver tillige Landbrug. Kasserer for Socialdemokratisk Vælgerforening.

Petersen, Frederik.
Mælkehandler for Næstved Mejeri.



Petersen, Georg Villy, f. 8. Juli 1903 i Thorby, Søn Uddeler Hans Jørgen Petersen og Hustru Maren, f. Andersen. Gift 4. Aug. 1926 med Ingeborg P., f. Clausen Meyer.
Ved Landvæsen 1917—28, Kusk og Mælkehandler paa Paarupgaarden 1928.

Petersen, Gudmund, f. 25. Nov. 1900 i Præstø, Søn af Restauratør Johannes Petersen og Hustru Oline, f. Christiansen. Gift 6. Febr. 1920 med Mary Helene P., f. Madsen.

Uddannet ved Landvæsen, Mælkeforhandler for Præstø Mejeri 1926.



Petersen, Hans, f. 14. Okt. 1871 i Sønderborg, Søn af Brygger Frederik Petersen og Hustru Kathrine, f. Blatt. Gift med Katharina P., f. Bruhn.
Mælkehandler for Sønderborg A/M 1920.

Petersen, Hans Christian, f. 15. Febr. 1906 i Ørslev pr. Sdr. Bjerre, Søn af Landmand Lars Peter Petersen og Hustru Ane Marie f. Mortensen. Gift 26. Juni 1929 med Karla P., f. Jensen.

Uddannet ved Landvæsen, Mælkehandler for Ll. Næstved Mejeri 1928.



Petersen, Hans Chr., f. 30. Sept. 1892 i Lindballe Sogn, Søn af Husmand Lars Petersen og Hustru Karen, f. Christensen. Gift 24. Nov. 1917 med Ida P., f. Nielsen.

Uddannet ved Landvæsen, Mælkeforhandler 1925.



Petersen, Hans Georg, f. 10. Aug. 1902 i København, Søn af Boelsmand Peter Chr. Petersen og Hustru Karen Marie, f. Hansen. Gift med Edith P., f. Andersen.

Uddannet som Musiker, Mælkehandler for Holbæk Mælkeforsyning 1929.

Petersen, Hans Jørgen, f. 3. Jan. 1907 i Raa, Hillested Kommune, Søn af Parcellist Carl Petersen og Hustru Johanne, f. Svendsen.

Ved Landvæsen 1921—23, Chauffør 1923—31, Kusk paa Midtlolands A/M 1931.

Petersen, Hans Laursen, f. 15. Juli 1879 i Hedensted, Søn af Gaardejer Niels Petersen og Hustru Laura, f. Hansen. Gift 17. Nov. 1905 med Kathrine P., f. Jensen.

Ved Landvæsen 1895—1931, Mælkehandler for Brødstrup Mejeri; driver tillige Landbrug.

Petersen, Hans Peter, f. 25. Juli 1875 i Væggerløse, Søn af Vognmand Chr. Petersen, Saxkjøbing, og Hustru Kirsten. Gift 4. Maj 1909 med Anna P., f. Petersen.

Ølkusk i 14 Aar, Mælkehandler for Fælleshaab Mejeri i Eskildstrup 1927.



Petersen, Hans Peter, f. 2. Nov. 1898 i Paarup Sogn, Søn af Skomager Niels Peter Petersen og Hustru Karen, f. Hansen. Gift 23. April 1929 med Karla Marie P., f. Markvardsen.

Ved Landvæsen 1912—21, paa Korinth Landbrugsskole 1921—28, Kontrolassistent 1923—28, Mælkehandler i Odense for Mejeriet Pasteur 1928.

Petersen, Hans Valdemar, f. 15. Dec. 1905 i Kerteminde, Søn af Husmand Anders Chr. Petersen og Hustru Senlie Mathilde, f. Nielsen.

Uddannet som Cyklesmed 1920—27, Mælkehandler i Kerteminde for Røsbæk Mejeri 1927.

Petersen, Harry.
Kusk paa Ishøj Mejeri pr. Taastrup.



Petersen, Harry Martin, f. 3. Sept. 1905 i Holbæk, Søn af Gaardskarl Jens Christian Petersen og Hustru Martine Cecilie, f. Christiansen. Gift 4. Maj 1929 med Johanne P., f. Johansen.

Mælkehandler for Holbæk Mejeri 1930.



Petersen, Henry Andreas, f. 10. Marts 1901 i Nykøbing Sj., Søn af Gaardejer Andreas Petersen og Hustru Marie, f. Jensen. Gift 11. Nov. 1925 med Johanne P., f. Nielsen.

Elev, Billingsborg A/M, Allershøj A/M, Mejerist, Gredsted A/M Lumbsaas A/M, Ballerup F/M, Kusk paa Ballerup Mejeri 1926.

Petersen, Jens Christian, f. 5. Maj 1890 i Harte, Søn af Gaardejer Knud Petersen og Hustru Sørine, f. Petersen. Gift 3. Aug. 1921 med Metha P., f. Mølleskov.

Uddannet ved Landvæsen, Mælkehandler for Kolding Bymejeri 1923—30, Mælkehandler i Esbjerg for A. L. Laursen & Søn 1930.



Petersen, Jens Peter, f. 20. Dec. 1879 i Frederikshavn, Søn af Skibsfører Johannes E. Petersen og Hustru Ane Marie, f. Jensen. Gift 30. Maj 1906 med Kristine P., f. Christensen, afd.

Sømand og Hovmester, Mælkehandler i Frederikshavn for A/M Fladstrand 1907.

Petersen, Jens Peter Krogh, f. 1. Nov. 1872 i Fræer, Søn af Arbejdsmand Jens Petersen og Hustru Anna, f. Krogh. Gift 15. Dec. 1903 med Line P., f. Petersen.

Elev, Skoustrup A/M, Mejerist, A/M Haabet pr. Brønderslev, Ly Mejeri pr. Nakskov, Fælleshaab v. Rødby, Dannemare Mejeri, Maribo F/M, Aunede F/M, Mælkehandler i Sorø for Lyng A/M 1912; driver tillige Mejeriudsalg og Købmandsforretning. Revisor for Sorø Sygekasse 1908.

Petersen, Jochum.
Mælkehandler for Kolding Bymejeri.

Petersen, Johannes Christoffer, f. 27. Marts 1893 i Skellebjerg, Søn af Skovfoged Lars Peter Petersen og Hustru Dorthea. Gift 25. Maj 1919 med Sofie P., f. Rasmussen.

Elev, Nidløse F/M, Mejerist, Nidløse F/M, Hatting A/M, Voergaard A/M, Triticum i Sindal, Sorø F/M, Mælkehandler for Klakkebro A/M 1926; driver tillige Mejeriudsalg for Mejeriet.



Petersen, Johannes Marius, f. 31. Maj 1870 i Træden, Søn af Gaardejer Peter Laursen og Hustru Ane, f. Enevoldsen. Gift 10. Nov. 1894 med Mette Kirstine P., f. Petersen.

Ved Landvæsen 1884—1910, Mælkehandler for Tørring Mejeri 1910. Kasserer for Tørring Teknisk Skole 1926. Medlem af Bestyrelsen for Haandværker- og Borgerforeningen 1930.

Petersen, Jørgen Jensen, f. 7. Okt. 1891 i Vodder, Søn af Landmand Hans Peter Petersen og Hustru Kirstine, f. Bleg. Gift 22. Marts 1921 med Johanne P., f. Rütz.

Uddannet ved Landvæsen, Vognmand i Tiset 1925, Mælkehandler for Tiset-Enderupskov A/M 1927.



Petersen, Kaj Ova, f. 17. Sept. 1902 i Nakskov, Søn af Savskærer Peter Petersen og Hustru Kamilla, f. Carlsen. Gift 1. Okt. 1927 med Rosa P., f. Johnsson.

Elev paa Avnede F/M 1917—20, Aasum-Seden A/M 1920—21, Mejerist paa Tryggelev A/M 1921, Gjeddedal A/M 1921—22, Soldat 1922, Mejerist paa Bukkedal A/M 1922—24, Avnede F/M 1924—25, Nakskov Mejeri 1925—28, Kusk paa Nakskov Mælkeforsyning 1928.



Petersen, Lars Hansen, f. 1. Jan. 1893 i Brandstrup, Søn af Møllejer Erhard Petersen og Hustru Adelgrunde, f. Hansen. Gift med Anna P., f. Johansen.

Uddannet ved Landvæsen, Mælkehandler for Masnedsund Fællesmejeri 1921; tillige Landmand.

Petersen, Lauritz, f. 4. Okt. 1886 i St. Karlsmind, Søn af Husmand Lars Jørgen Petersen og Hustru Ellen Kirstine, f. Petersen. Gift 14. Nov. 1914 med Marie P., f. Jensen.

Ved Landvæsen 1900—15, Kusk paa Hundested Mejeri 1915; tillige Parcelлист.



Petersen, Marius Anders, f. 15. Febr. 1901 i Randers, Søn af Husmand Anders Petersen og Hustru Magdelene, f. Larsen. Gift 9. Maj 1930 med Ingeborg P., f. Hansen.

Uddannet ved Landvæsen, Mælkehandler i Randers for Strømmens Mejeri 1929.



Petersen, Marius Niels, f. 23. Juli 1889 paa Paarup Mark, Søn af Brøndgraver Anders Petersen og Hustru Karen Marie, f. Jensen. Gift med Rasmine P., f. Rasmussen.

Uddannet ved Landvæsen, Mælkehandler for Trøstrup-Korup A/M 1922; tillige Landmand.

Petersen, Marius Westergaard, f. 16. Juni 1907 i Give, Søn af Gaardejer Peter Petersen og Hustru Mette Marie, f. Hansen.

Uddannet som Fodermester 1921—30, Mælkehandler i Vejle for Vesterbro Mejeri 1930.



Petersen, Niels, f. 14. Nov. 1880 i Kisserup ved Hvalsø, Søn af Morten Petersen og Hustru Bodil, f. Larsen. Gift 31. Jan. 1902 med Anna P., f. Mortensen.

Arbejdsmand, Mælkehandler for Roskilde Mejeri 1916.



Petersen, Niels, f. 24. Juni 1901 i Randers, Søn af Arbejdsmand Chr. Petersen og Hustru Maren, f. Sørensen. Gift 29. Okt. 1927 med Anna P., f. Petersen.

Chauffør paa Randers A/M 1921.

Petersen, Niels Carl, f. 22. Juli 1884 i Strib, Søn af Portør Jens Petersen og Hustru Kirsten, f. Hansen. Gift 7. Nov. 1913 med Anna Sofie P., f. Petersen.

Uddannet som Mejerist, Mejerist 1901—16, Købmand 1916 og indtil Dato, Mælkehandler for Mejeriet Pilevang, Ringsted, 1928.

Petersen, Niels Martin Henrik, f. 23. Nov. 1898 i Aarhus, Søn af Glarmester Victor Petersen og Hustru Nielsine Marie, f. Hansen. Gift 21. Maj 1922 med Johanne P., f. Ilsøe.

Uddannet som Glarmester, Kusk paa De forenede Mejerier i Aarhus 1927.



Petersen, Niels Peter Daniel, f. 12. Dec. 1899 i Taastrup, Søn af Arbejdsmand Lars Peter Petersen og Hustru Sidse, f. Danielson. Gift 30. Maj 1926 med Astrid Helga P., f. Poulsen.

Kusk paa Mejeriet Guldborgsund 1925.



Petersen, Niels Peter Vilhelm, f. 25. Maj 1897 i Ankerstræde pr. Tureby, Søn af Baneformand Lars Biltris Petersen og Hustru Ane Kirstine, f. Larsen. Gift med Agnes Kirstine P., f. Christiansen.

Uddannet som Skibstømrer, Mælkehandler for Herfølge A/M 1928.



Petersen, Oluf, f. 8. Febr. 1887 i Horsens, Søn af Mælkehandler D. Petersen og Hustru Oline, f. Olson. Gift 17. Maj 1913 med Abelone Marie P.

Uddannet som Snedker, Mælkehandler for Horsens Mælkeforsyning 1910. Medlem af Bestyrelsen for Mælkehandlernes Klub i Horsens 1930.



Petersen, Oskar, f. 28. Nov. 1899 i Nykøbing F., Søn af Møller Peter Petersen og Hustru Alma, f. Svenson.

Uddannet som Møllersvend, Møllersvend 1918—30, Mælkeforhandler i Odense for Mejeriet Pasteur 1931.



Petersen, Oskar Morten, f. 29. April 1904 i Asmind, Søn af Arbejdsmand Jens Petersen og Hustru Kirsten, f. Westergaard. Gift med Bentine P., f. Jensen. Uddannet ved Landvæsen, Mælkehandler i Viborg for Centralmejeriet 1927.

Petersen, Otto Andreas, f. 10. Nov. 1902 i Trørød, Søn af Havemand Aug. Petersen og Hustru Emilie, f. Henriksen. Gift 26. April 1924 med Anna P., f. Theisen.

Gartner 1916—24, Mælkekusk 1924—30, Kusk og Chauffør paa Lyngby Mejeri 1930.

Petersen, Otto Ernst Emil, f. 15. Juni 1908 i Hørsholm, Søn af Væver Martin Villiam Petersen og Hustru Nelle Marie, f. Sørensen.

Uddannet som Spinder paa Hørsholms Klædefabrik, Mælkekusk 1929.

Pedersen, Peder Anton, f. 16. Febr. 1879 i Kappel, Søn af Gaardejer Hans Jørgen Pedersen og Hustru Ane Marie, f. Sørensen. Gift 29. April 1910 med Anna P., f. Rasmussen.

Uddannet ved Landvæsen og Mølleri, Gaardejer og Møller i Vesterskov 1910—18, Kusk paa Nakskov Ladegaards II/M 1919. Formand for Hjælpekassen 1924—30, Medlem af Sogneraadet 1930.



Petersen, Peter, f. 13. Maj 1875 i Odense, Søn af Skrædermester Fritz Petersen og Hustru Kirstine, f. Jensen. Gift 27. Maj 1906 med Marie P., f. Mathiasen.

Ved Landvæsen 1889—1922, Mælkehandler i Kerterminde for Røsbæk Mejeri 1922. Medlem af Bestyrelsen for Socialdemokratisk Forening.

Petersen, Peter, f. 12. Jan. 1898 i Thisted, Søn af Drejer Erik Chr. Petersen og Hustru Mette, f. Jensen. Gift 4. Aug. 1922 med Maren P., f. Petersen.

Uddannet ved Landvæsen, Gaardejer i Faartoft 1922, Mælkehandler for Faartoft Andelsmejeri 1930.



Petersen, Peter, f. 26. Dec. 1900 i Aarhus. Gift 4. Sept. 1924 med Marie P., f. Poulsen.

Uddannet ved Landvæsen, Chauffør paa Mundelstrup A/M 1922—26, Mælkehandler for samme 1926.



Petersen, Peter Jensen, f. 31. Juli 1875 i Sønder Felding, Søn af Arbejdsmand Niels Petersen og Hustru Cecil Kathrine, f. Petersen. Gift 20. Maj 1898 med Frederikke Dorthea P., f. Sørensen.

Uddannet ved Landvæsen, Vognmand 1898—1928, Mælkehandler i Vejle for Centralmejeriet 1928.

Petersen, Peter Therkild, f. 4. Febr. 1884 i Fæsterholt, Søn af Husmand Peter Petersen og Hustru Marie, f. Nielsen. Gift 23. April 1909 med Karen Marie P., f. Petersen.

Uddannet ved Landvæsen 1898—1922, Mælkehandler for Ølholm Mejeri 1922—27, Tørring Mejeri 1927; driver tillige Landbrug. Medlem af Bestyrelsen for Tørring Brugsforening 1922.



Petersen, Sofus, f. 10. Maj 1905 i Lendemark, Søn af Husmand Karl Petersen og Hustru Anna, f. Jensen.

Uddannet ved Landvæsen, Husmand 1929, Mælkehandler for Mejeriet Kildevang 1929.

Petersen, Søren, f. 18. Sept. 1866 i Gierslev Sogn, Søn af Husmand Lars Jensen Petersen og Hustru Kristine, f. Jensen. Gift 22. Febr. 1894 med Marie P., f. Nielsen.

Uddannet ved Landvæsen, Landmand 1880—1903, Kusk paa Slagelse Mælkekompani fra 1903.

Petersen, Søren, f. 31. Maj 1885 i Lemmer, Søn af Gaardejer Anton Petersen og Hustru Mette Margrethe, f. Pedersen.

Uddannet ved Landvæsen 1900—11, Forvalter 1911—23, Gaardejer 1923—28, Mælkehandler for Romalt Mejeri 1928.



Petersen, Tage Svend, f. 27. Marts 1908 i Frederiksborg Slots Sogn, Søn af Arbejdsmand Peter Petersen og Hustru Karen Marie, f. Sørensen. Gift 15. Aug. 1930 med Elisa P. f. Clausen.

Medhjælper paa forskellige Mejerier 1922—30, Kusk paa Mejeriet Pasteur i Hillerød 1930.



Petersen, Viggo Henrik, f. 11. April 1900 i Gammel Holte, Søn af Bryggeriarbejder Svend August Petersen og Hustru Emilie Henriette, f. Henriksen. Gift 30. Maj 1925 med Laura P., f. Jensen.

Uddannet ved Landvæsen til 1925, Mælkehandler i Vedbæk 1925.



Petersen, Thomas, f. 23. Jan. 1875 i Almstrup, Søn af Gaardejer Chr. Hattesen Petersen og Hustru Marie, f. Felsted. Gift 17. Okt. 1902 med Marie P., f. Jensen.

Uddannet ved Landvæsen, Gaardejer i Tinglev 1910, selvst. Mælkehandler 1910.

Petersen, Thomas, f. 18. Jan. 1888 i Krumstrup, Søn af Gaardejer Peter Petersen og Hustru Maren, f. Petersen. Gift 7. Nov 1914 med Marie P., f. Sørensen.

Elev, Møballe A/M 1907—08, A/M Rosvang 1908—09, Mejerist, Enghauge 1909, Chauffør 1909—14, forsk. Forretninger 1914—28, Mælkehandler for A/M Nonnebjerg 1928. Medlem af Bestyrelsen for Vrold Brugsforening af 1927 fra Oprettelsen, Kredsformand for Sygekassen.

Petersen, Viggo, f. 19. Marts 1901 i Lumbsaas, Søn af Tømmer Peder Petersen og Hustru Kristine, f. Larsen. Gift 14. Maj 1922 med Eline P., f. Sørensen.

Uddannet ved Landvæsen, Landmand 1914—26, Kusk paa Billesborg Mejeri, Nykøbing S., 1926.



Petersen, Viggo, f. 12. Maj 1891 paa Frederiksborg, Søn af Baneformand Søren Petersen og Hustru Kathrine, f. Jørgensen. Gift 18. Nov. 1919 med Emilie P., f. Laursen.

Ved Landvæsen 1905 til Dato, Mælkehandler for Hyllinge A/M 1927; tillige Husmand.



Philbert, Christian Levin, f. 3. Sept. 1893 i Aarestrup. Gift med Louise P., f. Nielsen.

Uddannet ved Landvæsen, Mælkehandler for A/M Frederik.

Pichard, Carl Christian, f. 28. Jan. 1905 i Espergærde, Søn af Toldbetjent Chr. Pichard og Hustru Thora, f. Petersen.

Fisker 1919—25, paa forsk. Mejerier 1925—30, Mælkehandler og Chauffør paa Mejeriet Perfect, Helsingør, 1930.



Poschwatta, Heinrich Carl, f. 20. Okt. 1900 i Aabenraa, Søn af Arbejdsmand Carl Poschwatta og Hustru Dorthea, f. Been. Gift 27. Marts 1924 med Anna Marie P., f. Nielsen.

Uddannet ved Landvæsen, Arbejder ved Telegrafvæsenet 1924, Mælkehandler for Aabenraa A/M 1924; driver tillige Mejeriudsalg 1929.



Poulsen, Aage Emil, f. 23. April 1900 i Grurup, Søn af Gaardejer Andreas Poulsen og Hustru Marie Kirstine, f. Rasmussen. Gift 6. April 1924 med Carmen Arentha Evelyn P., f. Christiansen.

Portier 1920—23, Chauffør paa Sloths Mejeri i Taastrup 1923. Pladsrepræsentant 1926.

Poulsen, Christian Andreas, f. 22. Maj 1899 i Thisted, Søn af Rentier Christian Edv. Poulsen og Hustru Johanne, f. Christensen.

Uddannet som Glarmester, Mælkehandler for Mejeriet Pasteur, Thisted, 1930; tillige Glarmester.



Poulsen, Christian Emil, f. 10. Aug. 1909 i Spjellerup, Søn af Gaardbestyrer Hans Poulsen og Hustru Kirstine, f. Olsen.

Uddannet som Kommis 1923—30, Chauffør paa Klostermosegaards Mejeri, Helsingør, 1931.



Poulsen, Gunnar Thorvald, f. 25. Maj 1905 i Lundum-Hansted Komm., Søn af Arbejdsmand Jørgen Chr. Poulsen og Hustru Barbare, f. Hansen.

Uddannet ved Landvæsen, Mælkehandler for Horsens Mælkeforsyning 1929.

Poulsen, Ingvard, f. 3. April 1882 i Ødum, Søn af Gaardejer Henrik Poulsen og Hustru Margrethe, f. Møller.

Uddannet ved Landvæsen, Landmand 1898—1923, Gaardejer 1923—26, Mælkehandler i Randers for Romalt Mejeri 1926. Medlem af Bestyrelsen for D. M. I. Forbund, Randers Afdeling.

Poulsen, Jens Christian, f. 14. Nov. 1899 i Hobro, Søn af Mælkehandler Poul Chr. Poulsen og Hustru Rasmine, f. Jensen. Gift 5. Aug. 1920 med Anna Marie Jensine P., f. Nielsen.

Elev, Hauerlev 1914—16, Aalykke 1916—17, Bofferhøj 1917—18, Mejerist, Wesselsminde pr. Nærum 1918—19, Gærfabriken, Købmand 1926.



Poulsen, Karl Marius, f. 1. Dec. 1874 i Ikast, Søn af Gaardejer Poul Petersen og Hustru Nielsigne, f. Eriksen. Gift 21. Dec. 1914 med Petrea P., f. Petersen.

Uddannet ved Landvæsen, Støberiarbejder i 20 Aar, Mælkehandler i Holstebro for Fuglsang Mejeri 1926.

Poulsen, Niels Henrik, f. 30. Dec. 1906 i Herlufmølle, Søn af Parcellist Hans Poulsen og Hustru Jensine Marie P., f. Jensen.

Elev paa A/M Nordhøj, Svalebæk, Mejerist, A/M Syd Stevns, Stenderup og Godthaab v. Herlufmagle, Chauffør paa Sloths Mejeri i Taastrup 1931.



Poulsen, Oluf Peter, f. 28. Marts 1904 i Frederikssund, Søn af Chauffør Julius Poulsen og Hustru Kathrine, f. Nielsen. Gift 3. Jan. 1929 med Leonora P., f. Hansen.

Medhjælper paa Frederikssund Mejeri 1919—24, Chauffør samme Sted 1927. Medlem af Bestyrelsen for Socialdemokratisk Forening 1927. Kredsformand

for D. S. U. Nordsjællands Kreds 1929. Hovedbestyrelsesmedlem for D. S. U. 1930.



Poulsen, Poul Christian, f. 4. Dec. 1876 i Stenild, Søn af Husejer Poul Sørensen, Boldrup, og Hustru Mette, f. Poulsen. Gift 6. Dec. 1903 med Rasmine P., f. Jensen.

Mælkehandler i Hobro for Aalykke F/M 1918.



Poulsen, Sofus, f. 27. Juni 1897 i Jetsmark, Søn af Mosefoged Lars Poulsen og Hustru Mette Marie, f. Christensen. Gift 27. Dec. 1929 med Karen P., f. Larsen.

Uddannet ved Landvæsen, paa Restrup Husmandsskole 1920—21, Mælkehandler for Brønderslev A/M 1931.

Poulsen, Svend, f. 20. Sept. 1900 i Skaarup, Søn af Slagter og Landmand Chr. Poulsen og Hustru Marie, f. Madsen. Gift med Ellen P., f. Thorsen.

Uddannet ved Landvæsen, Underforvalter, paa Skaarup Landbrugsskole 1917—18, Mælkehändler for Rosenkilde A/M 1924.

Poulsen, Søren Christian, f. 28. Maj 1904 i Vibstrup, Søn af Husmand Antinus Marius Poulsen og Hustru Kirsten Marie, f. Jensen.

Uddannet ved Landvæsen, Landmand 1918—27, Mælkehändler for Hobro A/M 1927. Medlem af Bestyrelsen for D. M. I. Forbund, Hobro Afdeling.



Poulsen, Valdemar Henrik, f. 8. Juli 1890 i Glumsø, Søn af Arbejdsmand Chresten Poulsen og Hustru Sofie, f. Persson. Gift 10. Jan. 1919 med Karen P., f. Larsen.

Elev paa A/M Tillitse 1906—08, Fælleshaab, Lolland 1908—09, Mejerist paa A/M Ferslev-Vellerup, Græsted, Gadeby paa Bornholm, Viemose, Holme, Maglebrænde, Birket, Stokkemarke, Holme, Damsholte og Vigen, Mælkekusk paa Sloths Mejeri, Taastrup, siden 1922.

Poulsen, Viggo Sophus Emil, f. 13. Juli 1904 i København, Søn af Montør Sophus Poulsen og Hustru Bodil, f. Nielsen. Gift 14. Febr. 1931 med Carla P., f. Pedersen.

Ved Landvæsen 1918—29, Chauffør paa Hornbæk Mejeri 1929—30, Tikøb Mejeri 1930.

Poulsgaard, Jens Chr., f. 7. April 1905 i Gørding, Søn af Gaardejer Mads Chr. A. Poulsgaard og Hustru Oline Krestine, f. Jensen.

Landmand 1919—26, Chauffør 1926—30, Chauffør paa Krogerup H/M 1930.



Quist, Thorvald Nielsen, f. 13. Sept. 1892 i Naur, Søn af Sadelmager Kristian Nielsen Quist og Hustru Maren, f. Petersen. Gift 10. Marts 1928 med Louise Q., f. Mathiesen.

Uddannet ved Landvæsen, Ekstraarbejder ved Statsbanerne 1920—26, Mælkehändler for Bramminge A/M siden 1926.



Qvistgaard, Charles Georg Berg, f. 30. Maj 1879 i Højberg v. Viborg, Søn af Gaardejer Henrik Stampe Qvistgaard og Hustru Juliane Antoinette, f. Berg. Gift 15. Dec. 1910 med Anna Q., f. Nielsen.

Uddannet som Slagter, ved Landvæsen, Mælkehändler for Vildbjerg A/M siden 1926, Forhandler af Icecream fra Andelsmejeriet Danalyst, Herning.



Rask, Christian Peder-sen, f. 1. Febr. 1886 i Lunde, Søn af Husmand Hans Pedersen Rask og Hustru Kirsten, f. Larsen. Gift 9. Febr. 1912 med Anna Kirstine R., f. Hansen.

Uddannet ved Landvæsen, en gros Kusk paa Mejeriet Sanderum, Odense.

Rasmussen, Aage Arnold Richard, f. 27. Sept. 1900 i Bogense, Søn af Murer Hans Jørgen Rasmussen og Hustru Karen Amalie, f. Rasmussen. Gift 1. Jan. 1922 med Marie Amelie R., f. Jørgensen.

Uddannet ved Landvæsen, Mælkehändler for Mejeriet Enigheden, Odense, 1930.



Rasmussen, Aage Johan, f. 1. Marts 1912 i Skelstrup, Søn af Brolægger Hans Jørgen Rasmussen og Hustru Alma, f. Johansson.

Uddannet i Kolonialbranchen 1926—31, Mælkehändler i Maribo for Midtllands A/M 1931. Ejer af Mejeriudsalgte »Perfect«.



Rasmussen, Aage Christian, f. 5. Dec. 1894 i Sønder Kongerslev, Søn af fh. Mejeribestyrer Johannes Rasmussen og Hustru Caroline Mathilde, f. Hansen. Gift 23. Febr. 1923 med Erna Duzine R., f. Rasmussen.

Elev paa A/M Astrup og Drøbro, Soldat 1916—17, Mejerist paa A/M Korsvej, Stensved, Herre-

sted, Uubberud og Næsby, Mælkehandler for Struer Mejeri siden 8. Nov. 1923. Formand for Mælkeriindustriarbejdernes Forbund, Struer Afdeling, siden Afdelingens Oprettelse 1. April 1930.



Rasmussen, Anders, f. 30. Marts 1901 i Karlslunde, Søn af Landmand Mads Rasmussen og Hustru Maren, f. Johnsen. Gift med Lilly R., f. Nielsen.

Uddannet ved Landvæsen, Mælkehandler for Brokilde A/M fra 1923.

Rasmussen, Anders Peter, f. 15. Febr. 1895 i Assens, Søn af Arbejdsmand Niels Rasmussen og Hustru Ane, f. Nielsen. Gift 18. April 1923 med Marie R., f. Michelsen.

Uddannet ved Landvæsen, Mælkehandler for Sønderby Mejeri siden 1924.

Rasmussen, Anders Raagaard, f. 19. Juli 1902 i Rødovre, Søn af Karetmager Lars Rasmussen og Hustru Petra, f. Raagaard. Gift 23. Juli 1923 med Nanna R., f. Andersen.

Medhjælper paa Herstedøster Mejeri 1921—22, Mælkehandler i Avedøre 1922—31, Medhjælper paa Avedøre Mejeri 1. Maj 1931.



Rasmussen, Anker, f. 13. Dec. 1909 i Harlev, Søn af Træhandler Th. Rasmussen og Hustru Juliane, f. Rasmussen.

Træskomager 1923—29, Mælkehandler for Mosevang A/M 1929.

Rasmussen, Aksel, f. 31. Maj 1889 i Stokkemarke, Søn af Portner Hans Rasmussen og Hustru Anna, f. Wilhelmsen. Gift 6. Okt. 1920 med Marie Hansigne R., f. Lykke.

Ved Landvæsen 1903—14, forskellige Forretninger 1914—18, Topping 1918—20, Blumensaadts Fabrikker 1920—26, Mælkehandler 1926—27, Mælke-

handler for Otterup F/M 1927. Medlem af Bestyrelsen for Landmejeriernes Mælkehandlerforening 1930.

Rasmussen, Carl, f. 24. Aug. 1894 i Aarhus, Søn af Vognmandskusk Martin Rasmussen og Hustru Jensigne, f. Pedersen. Gift 5. Dec. 1920 med Caroline R., f. Meldgaard.

Ansæt ved forskellige Forretninger 1910—20, Mælkehandler for Grenaa A/M 1920. Formand for Mælkeriarbejdernes Fagforening 1926 og for Sangforeningen Ankerkæden 1931.



Rasmussen, Carl Christian, f. 25. Maj 1879 i Aarslev Søn af Boelsmand Rasmus Johansen og Hustru Anna Marie, f. Jensen. Gift 4. Nov. 1917 med Emilie R., f. Andersen.

Uddannet som Møller, Mælkehandler for Albani Mejeriet i Odense 1920. Medlem af Bestyrelsen for

Mælkeriindustriarbejdernes Forbund, Odense Afdeling, 1922—24.



Rasmussen, Carl Henrik, f. 3. Dec. 1887 i Kallehave, Søn af Brugsforeningsbestyrer Carl Rasmussen og Hustru Marie, f. Jensen.

Elev, Gastrup Mejeri v. Roskilde 1905—09, Mejerist samme Sted 1909—11, Østofte A/M 1911—12, Naurbjerg 1912—14, Københavns Mejeri 1915—23, D. M. C. 1923—24, Chauffør paa Landbomejeriet 1924—26, paa Mælkeriet

Slangerup 1926.

Rasmussen, Carl Martin, f. 2. Juli 1876 i Egenese, Søn af Gaardejer Rasmus Henriksen og Hustru Johanne Marie, f. Svendsdatter. Gift 26. Dec. 1908 med Marie R., f. Tangaa Nielsen.

Uddannet som Landmand, Gaardskarl 1897—1916, Mælkehandler for Mejeriet Svendborg fra 1916.

Rasmussen, Christian, f. 3. Jan. 1903 i Kædeby, Søn af Brygger Chr. Rasmussen og Hustru Caroline, f. Christensen. Gift 6. Juni 1926 med Andrea Marie R., f. Jensen.

Uddannet ved Landvæsen, Mælkehandler for Humble Mejeri 1930.



Rasmussen, Christian Viggo, f. 8. Febr. 1910 i Odense, Søn af Blikkenslager Ferd. Rasmussen og Hustru Sophie, f. Thrane.

Medhjælper paa Otterup F/M 1927—30, Mælkehandler i Odense for samme 1930.

Rasmussen, Edin, f. 15. Jan. 1903 i Ebeltoft, Søn af Mælkehandler Jens Didia Rasmussen og Hustru Anna, f. Olsen. Gift 4. Nov. 1924 med Jenny R., f. Nielsen.

Fisker 1917—23, Mælkehandler for Ebeltoft A/M 1923.

Rasmussen, Ejner, f. 9. Marts 1911 i Sanderum, Søn af Mælkehandler Niels Peter Rasmussen og Hustru Marie, f. Hansen Damgaard.

Mælkehandler for Rikkesminde, Fruens Bøge, fra 1928.



Rasmussen, Gustav Anton Herman, f. 31. Maj 1887 i Skæve Sogn, Søn af Gaardejer Mads Rasmussen og Hustru Hedvig, f. Widelborg. Gift 8. Sept. 1908 med Anina R., f. Hald.

Uddannet ved Landvæsen, Forpagter af Marienhøjgaard 1923, sælger sød Mælk og Fløde samt haandskummet Mælk fra egen Besætning fra 1926.

Rasmussen, Hans Peter, f. 2. Marts 1896 i Ørbæk, Søn af Tømrermester Jeppe Rasmussen og Hustru Maren, f. Mortensen. Gift 12. Nov. 1922 med Agnes Elisabeth R., f. Jørgensen.

Landmand 1910—19, Mælkehandler for Mejeriet Kildevæld i Svendborg fra 1919.



Rasmussen, Hans Peter, f. 6. Jan. 1895 i Nykøbing F., Søn af Mælkehandler L. P. Rasmussen og Hustru Ane Margrethe, f. Olsen-Ørbæk. Gift 3. Marts 1918 med Agnes Pauline R., f. Wennerholm.

Uddannet som Slagter, ansat ved Adams Flytteforretning, Mælkehandler for Østerbro Mejeri, Nykøbing F., 1916.



Rasmussen, Holger Hans, f. 31. Marts 1873 i Hesselager, Søn af Gaardejer Rasmus Hansen og Hustru Anna, f. Rasmussen. Gift 25. Sept. 1898 med Anna R., f. Nielsen.

Landmand 1898—1911, Mælkehandler 1911, for Mejeriet Svendborg fra 1918.



Rasmussen, Jacob Marius, f. 25. Juni 1894 i Feldballe, Søn af Boelsmand Anders Peter Rasmussen og Hustru Kristine. Gift 21. Febr. 1926 med Jenny Alfrida R., f. Pedersen.

Ved Landvæsen 1908—26, Chauffør 1926—29, Mælkehandler for Kolind A/M 1929. Medlem af Bestyrelsen for Dansk Arbejdsmand Forbund, Kolind Afdeling, 1930.

Rasmussen, Jens Christian, f. 15. Febr. 1893 i Engstrup, Søn af Husmand Morten Rasmussen og Hustru Laura, f. Madsen. Gift 18. Maj 1913 med Johanne R., f. Christiansen.

Landmand 1908—28, Mælkehandler for Strømmen Mejeri 1929.

Rasmussen, Jens, f. 21. Aug. 1906 i Vejle, Søn af Husmand Rasmus Rasmussen og Hustru Marie, f. Hansen.

Landmand 1920—31, Chauffør paa Vesterbro Mejeri, Vejle, fra 1931.

Rasmussen, Johannes, f. 5. Maj 1895 i Skamby, Søn af Murermester Hans Chr. Rasmussen og Hustru Ane, f. Knudsen. Gift 30. April 1917 med Karen R., f. Nielsen.

Ansat i forskellige Forretninger 1909—19, Mælkehandler 1919—26, fra 1926 Mælkehandler i Odense for Otterup Mejeri. Medlem af Bestyrelsen for Landmejerierne Klub 1926—29.

Rasmussen, Johannes Aage, f. 2. Febr. 1906 i Næsbyhoved Broby, Søn af Husmand Chr. Rasmussen og Hustru Wilhelmine, f. Gregersen.

Chauffør 1924—30, for Andelsselskabet Mejeriet Pasteur, Odense, 1930.



Rasmussen, Johannes Marius, f. 21. Juni 1889 i Gislev, Søn af Tømrer Niels Rasmussen og Hustru Kirstine, f. Petersen. Gift 26. Juni 1909 med Hansine R., f. Hansen.

Landmand 1904—14, Mælkehandler for Dyrehavegaard 1914—16, for Nyborg H/M fra 1919. Formand for Danske Mælkerarbejderes Forbund, Nyborg Afdeling.



Rasmussen, Johannes Valdemar, f. 4. Aug. 1901 i Toxværd. Gift 29. Nov. 1925 med Inger R., f. Hansen.

Uddannet ved Landvæsen, Mælkehandler i Odense for Mælkeriet Enigheden, for Albani Mejeri i Odense 1930. Medlem af Bestyrelsen for Mælkeriindustriarbejdernes Forbund, Odense Afd., 1929—31.



Rasmussen, Kaj Sofus, f. 23. Febr. 1901 i Ringsted, Søn af Arbejdsmand Christian Rasmussen og Hustru Kristine, f. Hansen. Gift 10. Juni 1927 med Clara R., f. Olsen.

Uddannet ved Landvæsen, Kusk paa Ringsted Mælkeforsyning 1925—28, Mælkehandler for Mejeriet Pilevang, Ringsted, 1928.



Rasmussen, Kristian, f. 29. Jan. 1899 i Skibbinge, Søn af Arbejdsmand Christen Peter Rasmussen og Hustru Ane Kristine, f. Caspersen. Gift 21. Dec. 1927 med Anna R., f. Jørgensen.

Bager 1913—20, Vognmandschauffør 1920—27, Mælkehandler for Lundegaard A/M siden 1928.

Rasmussen, Laurits, f. 2. Maj 1878 i Horbelev, Søn af Landmand Peter Rasmussen og Hustru Ingeborg, f. Madsdatter. Gift 10. Maj 1900 med Rasmine R., f. Rasmussen.

Uddannet som Tømrer, Brugsuddeler i Alstrup og Skovby paa Falster, Gaardejer i Nr. Alslev, Kusk paa Taastrup Mælkeforsyning 1930.

Rasmussen, Laurits, f. 26. Juli 1899 i Errindlev, Søn af Gaardejer Rasmus Chr. Rasmussen og Hustru Trine, f. Mathiesen. Gift 25. April 1920 med Dagny Elvira R., f. Mikkelsen.

Ved Landvæsen 1913—23, Chauffør og Mælkehandler for Sydlollands A/M 1923. Medlem af Bestyrelsen for Rødby-Ringsebølle Sygekasse fra 1926.

Rasmussen, Niels, f. 14. Maj 1874 i Egense, Søn af Gaardejer Rasmus Henriksen og Hustru Johanne, f. Svendsdatter. Gift 13. Dec. 1906 med Laura R., f. Jansen.

Uddannet ved Landvæsen, Mælkehandler for Svendborg Mælkeforsyning og Ostefabrik 1906. Fh. Næstformand for Mælkehandlernes Forening i Svendborg.

Rasmussen, Niels, f. 25. Sept. 1901 i Odder, Søn af Mælkehandler Niels Rasmussen og Hustru Karen, f. Christensen Brøgger.

Tømrer 1916—27, Mælkehandler for Aaholm A/M 1927.



Rasmussen, Niels Peter, f. 22. Dec. 1888 i Nr. Lyndelse, Søn af Jens Christiansen Rasmussen og Hustru Rasmine, f. Rasmussen. Gift med Marie R., f. Hansen Damgaard.

Amtsvejmand i Odense Amt, Mælkehandler for Rikkesminde, Fruens Bøge, 1916.

Rasmussen, Peter, f. 17. Jan. 1887 i Skovby, Søn af Husmand Rasmus Rasmussen og Hustru Marie, f. Henriksen. Gift 2. Marts 1921 med Johanne R., f. Rasmussen.

Ved Landvæsen 1901—17, Elev paa Korinth Landbrugsskole 1918—19, Gaardbestyrer 1917—23, Forpagter 1923—27, Mælkehandler 1927—28, for Helsingør Mælkekompani fra 1928.



Rasmussen, Peter, f. 20. Marts 1892 i Helgenæs, Søn af Gaardejer Severin Rasmussen og Hustru Jensine, f. Andersen. Gift med Magda R., f. Petersen.

Uddannet ved Landvæsen, Mælkehandler i Aarhus for Lisbjerg A/M fra 1925.

Rasmussen, Rasmus, f. 7. Juli 1882 i Vejlbj Sogn, Søn af Husmand Søren Nielsen Rasmussen og Hustru Karen Marie, f. Jensen. Gift 2. Nov. 1910 med Andrea Frandsine R., f. Frandsen.

Ved Landvæsen fra 1896 til Dato, Mælkehandler for Lykkestrup A/M 1931, tillige Husmand. Medlem af Bestyrelsen for Husmandsforeningen 1930.



Rasmussen, Rasmus Peter, f. 14. Maj 1887 i Landet, Maribo Amt, Søn af Gaardejer Hans Rasmussen og Hustru Sofie, f. Petersen. Gift 18. Maj 1918 med Anna Marie R., f. Larsen.

Uddannet ved Landvæsen, Gaardbestyrer indtil 1923, Mælkehandler i Odense for Dalum Landbrugsskoles Mejeri 1923.



Rasmussen, Svend Ludvig, f. 30. Aug. 1907 i Jyderup, Søn af Møller Hans Peter Rasmussen og Hustru Karen Marie, f. Christiansen. Gift 18. Maj 1929 med Ella Kirstine R., f. Olsen.

Uddannet som Møller, Mælkehandler i Holbæk for St. Grandløse A/M 1931.



Rasmussen, Søren Bach, f. 4. Juli 1902 i Them Sogn, Søn af Landmand Søren Peter Rasmussen og Hustru Kirstine, f. Petersen. Gift med Else R., f. Foged.

Uddannet ved Landvæsen, Mælkehandler for A/M Korsvej fra 1930.

Rasmussen, Viktor, f. 1. Nov. 1901 i Turup v. Assens, Søn af Bagermester Hans Jørgen Rasmussen og Hustru Maren Johanne, f. Mortensen. Gift med Karen Dorthea R., f. Andersen.

Uddannet ved Handel, Mælkehandler for Ubberud A/M fra 1926.

Reese, Carl, f. 30. Okt. 1905 i Vadum, Søn af Gaardejer Heinrich Reese og Hustru Marie, f. Eriksen.

Landmand 1919—23, Mælkehandler for Avlsbrugernes Mejeri, Nr. Sundby, 1923.

Reese, D. E. F., f. 18. Maj 1900 i Vadum, Søn af Gaardejer I. D. H. Reese og Hustru Marie, f. Jensen. Gift med Metha Elisabeth R., f. Karstensen.

Flev paa Mejerierne Sulsted, Sæsing, Drastrup ved Skalborg og Hjerring, paa Dalum Mælkerskole 1928—29, Mejerist paa A/M Farsø, Lindelse

og Humble, Førstemejerist, A/M Bøstrup, Aldrup, Bøstrup og Sall, Mælkehandler for Aalestrup Mejeri 1. Nov. 1930, tillige Købmand.



Rigelsen, Jens, f. 18. Marts 1903 i Hørsholm, Søn af Postbud Jens Chr. Rigelsen og Hustru Ane Krestine, f. Hansen.

Chauffør paa Maaløv H/M og Hørsholm Mælkekompagni 1921—31, paa Frederiksdal Mejeri 1931.

Riise, Hans Henrik, f. 20. Juni 1882 i Rolsø, Søn af Mejeriforpagter Vilh. Riise og Hustru Bertha Marie, f. Hansen. Gift med Dorthea R., f. Sørensen.

Uddannet som Bager, Bagermester, Mælkehandler for Fredericia Handelsmejeri fra 1928.



Riise, Svend Marius, f. 9. Juli 1893 i Majbølle paa Lolland, Søn af Kommunalarbejder Hans Peter Riise og Hustru Mathilde, f. Pedersdatter. Gift 13. Febr. 1919 med Johanne Marie R., f. Nielsen.

Mejerist, Mælkehandler for Mejeriet Pasteur i Aalborg 1924.

Roesen, Tage Richard, f. 17. Sept. 1908 i Aarhus, Søn af Havneformand S. P. Roesen og Hustru Margrethe, f. Andersen.

Chauffør, sejlet i 3 Aar, Mælkehandler for Arbejdernes Mælkeforsyning, Aarhus, 1931.

Rosendahl, Christian, f. 20. Juni 1903 i Kolding, Søn af Maskinmester J. P. Rosendahl og Hustru.

Uddannet som Cigarmager, Mælkehandler for Kolding A/M 1929.

Ryom, Harald Hagbart, f. 16. Maj 1900 i True, Søn af Værkfører Rasmus Ryom og Hustru Marie, f. Christensen. Gift 1. Febr. 1925 med Signe R., f. Petersen.

Uddannet ved Mejerivæsen, Kedelpasserprøven 1922, arbejdet ved Baneanlæg, Chauffør en gros paa Mejeriet Vesterbro i Aarhus 1928.





Sager, Peder, f. 21. Marts 1886 i Faaborg, Søn af Lagerarbejder Peder Sager og Hustru Poulaine, f. Nielsen. Gift 1913 med afd. Marie S., f. Rasmussen.

Lagerarbejder paa Fyns Flødeeksport, Mælkehandler paa Faaborg H/M fra 1926.



Sarup, Hans Peder, f. 7. Okt. 1902 i Haderslev, Søn af Smed Hans Peder Sarup og Hustru Adelheid, f. Jørgensen. Gift 21. April 1929 med Alvine S., f. Jacobsen.

Uddannet ved Landvæsen, Mælkehandler for Bolderslev A/M 1928.

Schack, Andreas, f. 19. Nov. 1877 i Starup Sogn, Søn af Kirketjener Jørgen Schack og Hustru Marie, f. Jacobsen. Gift 31. Jan. 1902 med Margrethe S., f. Jørgensen.

Uddannet ved Landvæsen, Mælkehandler for Lunding A/M 1923.



Schlichting, Peter, f. 25. Sept. 1895 i Sønderborg, Søn af Christian Schlichting og Hustru Kathrine, f. Kolmorgen. Gift med Gertrud S., f. Mortensen.

Fh. Landmand, Mælkehandler for Centralmejeriet i Sønderborg fra 1922.



Schmidt, Anders Andreas, f. 21. Juli 1868 i Ormslev-Kolt Kommune, Søn af Gaardejer Andreas Andersen og Hustru Maren. Gift 9. Aug. 1895 med Else Marie S., f. Christiansen.

Elev paa A/M Stilling 1889—92 og Bøgekilde 1892, Mejerist, A/M Kildevang pr. Marslet 1892—93 og Sloths Mejeri i Aarhus

1893—96, Bestyrer paa Norsminde 1896—1902, Mælkehandler for De forenede Mejerier i Aarhus fra 1903.

Schmidt, Carl Benesen, f. 16. Sept. 1902 i Holsted, Søn af Landmand Bertel Schmidt og Hustru Marie, f. Kiær.

Uddannet ved Landvæsen, ved Tønder Amts Vevvæsen 1922—26, Mælkehandler for Tønder Mejeri siden 1930.

Schmidt, Johannes, f. 15. Dec. 1898 i Lintrop, Søn af Parcellist Godtfred Schmidt og Hustru Marie, f. Rosenberg. Gift 17. Marts 1920 med Laura S., f. Jensen.

Uddannet ved Landvæsen til 1916, Mælkehandler i Vedbæk siden 1917.



Schmidt, Nicolai, f. 16. Juni 1898 i Ketting Skov, Søn af Landmand Niels Jonsen Schmidt og Hustru Kristine, f. Andresen. Gift 26. Dec. 1920 med Anna S., f. Schlichting.

Uddannet ved Landvæsen, Mælkehandler for Sønderborg A/M fra 1925.



Schmidt, Oscar Valdemar, f. 15. Febr. 1893 i Kolding, Søn af Landmand Ib Schmidt og Hustru Mathilde Elisabeth, f. Enemark. Gift 24. Okt. 1914 med Hansine Marie S., f. Lund.

Forh. Fouragehandler, Mælkehandler for Kolding A/M 1928, tillige Konfekturhandel fra 1930.

Schwartz, Christian, f. 5. Nov. 1879 i Hornslet, Søn af Gaardejer Peter Sveistrup og Hustru Anna, f. Jacobsen. Gift 17. Okt. 1902 med Metha S., f. Nielsen.

Uddannet ved Landvæsen, Mælkehandler for Rue A/M 1928, tillige Landbrug fra 1925.



Schächter, Armin Benny, f. 17. Okt. 1900 i Nykøbing F., Søn af Aron Schächter og Hustru Tea, f. Hansen. Gift 28. Dec. 1929 med Anna S., f. Sørensens.

Uddannet som Møller, Mælkehandler i Gedser for Øborg Mejeri 1929, tillige Mejeri i Gedser.



Sehested, Peder, f. 7. Sept. 1884 i Tvilum, Søn af Gaardejer Sehested Nielsen, Sehested, og Hustru Maren, f. Sørensen. Gift 14. Dec. 1910 med Augusta S., f. Ihlefeld.

Uddannet ved Landvæsen, Gaardejer i Jylland, Mælkehandler for Jydsk Mælkekompani 1928.



Seiersen, Peter Brødsted Severin, f. 16. Sept. 1884 i Maria Magdalene, Søn af Skræder Mads Seiersen og Hustru Mette Marie, f. Brødsted Pedersen. Gift 18. Nov. 1906 med Krestine S., f. Hald.

Ved Landvæsen 1898—1918, Statshusmand fra 1918 til Dato, Mælkehandler for Ryomgaard A/M fra 1926. Medlem af Bestyrelserne for Husmandsforeningen og for Husmandsbrandkassen 1923—31.

Bestyrelserne for Husmandsforeningen og for Husmandsbrandkassen 1923—31.



Sejersen, Sofus, f. 19. Marts 1900 i Gørding, Søn af Husmand Niels Sejersen og Hustru Ellen Margrethe, f. Hansen. Gift 17. Nov. 1922 med Mathilde S., f. Schmidt.

Ved Landvæsen 1914—24, Børstenbinder 1924—29, Mælkehandler for Tistrup A/M 1929.



Severinsen, Anton, f. 25. Aug. 1886 i Torslev, Søn af Maler Niels Severinsen og Hustru Dorthea, f. Plesner. Gift 26. Aug. 1911 med Marie S., f. Jensen.

Maler 1900—30, Mælkehandler for Ørsted A/M 1930. Medlem af Bestyrelsen for Haandværkerforeningen, Brandforsikringens Vurderingsmands Vidne 1919.

Simonsen, Axel Jacob Stockholm, f. 26. Juli 1895 i Ribe, Søn af pens. Adjunkt S. Chr. Stockholm Simonsen og Hustru Marie, f. Madsen. Gift med Marie S., f. Andersen.

Præliminæreksamen fra Ribe Statsskole 1911, uddannet ved Landvæsen, Forvalter paa større Gaarde 1914—23, Landmand 1923—31, Mælkehandler for Fredericia Handelsmejeri 1931.

Simonsen, Jens, f. 12. Okt. 1900 i Toxværd Sogn, Søn af Bødker Niels Chr. Simonsen og Hustru Karen Marie, f. Hansen. Gift 27. Juli 1930 med Thyra Krestine S., f. Hjorth.

Uddannet ved Landvæsen 1914—22, Medhjælper paa forsk. Mejerier 1922—25, Chauffør 1925, Hjemmearbejder paa Trifolium, Haslev, 1930.



Simonsen, Svend Aage, f. 8. Aug. 1906 i Løgstør Sogn, Søn af Vejassistent Simon Simonsen og Hustru Maren, f. Sørensen. Gift 7. Juli 1929 med Nielsine S., f. Christensen.

Elev paa Asmildkloster Kontrolskole 1926, Kontrolassistent i Hannæs 1926 og Aars og Omegn 1927—28, Mælkehandler

for Mejeriet Himmerland i Aars 1930.

Skaarup, Constantin Carl, f. 5. Juni 1888 i Sennels, Søn af Skolelærer Peder Skaarup og Hustru Constance Caroline, f. Andersen. Gift 20. Jan. 1913 med Jensigne S., f. Andersen.

Bager 1902—23, Mælkehandler for Stjernholm A/M 1923. Medlem af Bestyrelsen for Galten socialdemokratiske Vælgerforening 1925—27.



Skov, Christian, f. 11. Marts 1897 paa Taasinge, Søn af Arbejdsmand Rasmus Skov og Hustru Birthe, f. Rasmussen. Gift 24. April 1918 med Anna S., f. Nielsen.

Uddannet som Skibstømrer, Mælkerarbejder paa Svendborg Mælkeforsyning og Ostefabrik 1923, Mælkehandler s. St. fra 1929.



Skov, Christian Bernhard, f. 12. Nov. 1899 i Kallehave, Søn af Fisker Peter Christian Skov og Hustru Anna Sofie, f. Jensen. Gift 23. Marts 1923 med Margrethe S., f. Madsen.

Uddannet ved Landvæsen til 1920, Mælkehandler i Ballerup 1923.



Skov, Konow, f. 22. Sept. 1899 i Fanebjerg Sogn, Søn af Parcellist Jens Skov og Hustru Emilie, f. Henriksen. Gift 28. Okt. 1924 med Else Marie S., f. Michaelsen.

Elev, Bøgebjerg F/M 1914—17, Brydebjerg A/M 1917—18, Mejerist, A/M Brydebjerg 1918—19, Nutiden 1919—20, Ourø 1920—22, paa Dalum Mælkerskole 1922—23, Mejerist, Brydebjerg A/M 1923—27, Kusk paa Maribo F/M 1927. Formand for D. L. F., Lollands Kreds, 1925—26.

Skov, Peder, f. 2. Dec. 1875 i Hillerslev, Søn af Husmand Rasmus Jespersen og Hustru Frederikke, f. Pedersen. Gift 19. Okt. 1900 med Marie S., f. Poulsen.

Elev, Salling Mejeri, Mejerist, Mælkehandler for Svendborg A/M 1913.



Skov, Viggo, f. 21. Okt. 1904 i Lyngaa, Søn af Gaardejer Mads Skov og Hustru Maren, f. Christensen. Gift 11. Sept. 1928 med Anny S., f. Striib.

Uddannet ved Landvæsen, Mælkehandler for A/M Kongstrup 1930, tillige Husmand i Kongstrup 1930.



Skriver-Jensen, Frode, f. 10. Aug. 1906 i Aarhus, Søn af Harald Jensen og Hustru Rasmine Marie, f. Rasmussen. Gift med Risa S.-J., f. Nielsen.

Arbejdsmand, Mælkehandler for A/M Bogenhøj 1930.

Skrydstrup, Valdemar, f. 7. April 1897 i Oksenvad, Søn af Uldspinder Hans Hansen Skrydstrup og Hustru Marie, f. Gramberg. Gift 10. Dec. 1919 med Helene S., f. Nielsen.

Arbejdsmand i Haderslev, Mælkehandler for Centralmejeriet i Haderslev 1924.

Skøtt, Jep, f. 17. Juli 1896 i Diernisse, Søn af Arbejdsmand Mads Skøtt og Hustru Mette, f. Krøsgaard. Gift 20. Maj 1920 med Caroline S., f. Skøtt.

Uddannet ved Landvæsen, Mælkehandler for Sdr. Vilstrup Mejeri 1931.



Skøtt, Laue Andersen, f. 12. Juli 1884 i Hopdrup Sogn, Søn af Arbejdsmand Niels Peter Skøtt og Hustru Katrine, f. Skøtt. Gift 6. Maj 1911 med Magdalene S., f. Haugaard.

Mælkehandler for Løjt A/M 1921, tillige Landejendom.



Soelberg, Anton Pedersen, f. 21. Aug. 1901 i Skive, Søn af Banearbejder Poul Pedersen Soelberg og Hustru Mette Katrine, f. Christensen. Gift 2. Nov. 1928 med Rigmor S., f. With.

Elev paa A/M Volshave, Brobyværk og Skive, Mejerist paa Skive A/M 1926, Mælkehandler for samme 1928, driver tillige Udsalg

fra Mejeriet. Formand og Kasserer for Mælkeriindustriarbejdernes Forbund, Skive Afdeling, fra 1929.



Sparrewath, Peter, f. 3. Juni 1902 paa Lunde Mark, Søn af Snedkermester Carl Sparrewath og Hustru Sofie, f. Hansen. Gift 15. Juli 1926 med Sigrild S., f. Fjordside.

Elev paa A/M Moselund, Stenstrup-Lunde og Sønderborg, Mejerist paa F/M Bonnet og Stenstrup-Lunde 1923, Mælkehandler for sidstnævnte 1925.



Stabel, Jens, f. 30. April 1876 i Sdr. Galten, Søn af Dræningsgraver Carl Stabel og Hustru Ane Sofie, f. Jensen. Gift 8. Aug. 1902 med Kirstine S., f. Sørensen.

Uddannet som Bager, Mælkehandler for Mundelstrup A/M 1925. Medlem af Tilst Sogneraad 1921—1929.

Stahlhut, Charles Andreas, f. 21. Nov. 1897 i Ballerup, Søn af Forpagter A. P. Stahlhut og Hustru Anna Margrethe, f. Mortensen. Gift 28. Nov. 1924 med Anna Marie S., f. Holtze.

Uddannet ved Landvæsen, Mælkehandler for Nordfalster A/M 1924.



Stampe, Jørgen Hansen, f. 5. Aug. 1887 i Vinding, Søn af Bestyrer paa Slagelse Cikoriefabrik And. Jørgensen Stampe og Hustru Kirstine, f. Sørensen. Gift 4. Aug. 1918 med Karen Sofie S., f. Hansen.

Uddannet ved Landvæsen, Husmand indtil 1926, Mælkehandler for Slotsbjergby A/M 1926. Medlem af Bestyrelsen for

Slotsbjergby A/M 1922—26, Regnskabsfører for Brugsforeningen, Medlem af Menighedsraadet, Formand for Sognets Sygekasse.

Steenstrup, Jens Stadel, f. 29. Jan. 1889 i Sejerslev, Søn af Proprietær Frederik Hauch Stadel Steenstrup og Hustru Helga, f. Grønlund.

Uddannet ved Landvæsen, Mælkehandler for Viborg A/M 1924.

Steffensen, Anton Magnus, f. 18. Juli 1895 i Egaa, Søn af Møller J. P. Steffensen og Hustru Caroline, f. Jensen. Gift 3. Maj 1927 med Erna S., f. Mundt.

Uddannet ved Landvæsen, Mælkehandler for De forenede Mejerier i Aarhus 1925.

Steffensen, J. P., f. 3. April 1897.

Mælkehandler for Mælkeriet Enigheden, Odense.

Stegenberg, Ejler Martinus Petersen, f. 2. Okt. 1903 i Hvorup Sogn, Søn af Partikulier Mads Stegenberg og Hustru Benedikte, f. Petersen.

Uddannet ved Landvæsen, Mælkehandler for Drastrup Mejeri fra 1929.



Stoltze, Aksel, f. 12. Febr. 1896 i Holmstrup Sogn, Søn af Smedemester Niels Stoltze og Hustru Anna, f. Hansen.

Uddannet ved Landvæsen 1910—31, Chauffør paa Billedsborg Mejeri, Nykøbing S., 1931.

Strunge, Niels Anton, f. 16. Marts 1881 i Hadsten, Søn af Tømrermester Niels Nielsen og Hustru Kirsten, f. Nielsen. Gift 26. Nov. 1910 med Mary Annine S., f. Jensen.

Uddannet som Børstebinder, Mælkehandler for Randers Mælkeforsyning 1922.



Stryg, Rasmus Adolf Rasmussen, f. 27. Juli 1893 i Havnsø, Søn af Gaardejer Chr. Stryg og Hustru Ane, f. Petersen. Gift 12. Febr. 1928 med Anna S., f. Jensen.

Uddannet som Murer, Mælkehandler for Nordfalster A/M 1925.

Suhr, Carl Laurits, f. 23. Maj 1910 i Odense, Søn af Væver Hans Suhr og Hustru Olga, f. Andersen.

Ansæt hos Købmand P. C. Andersen, Odense, 1922—28, Mælkehandler for Mælkeriet Enigheden i Odense 1928. Medlem af Bestyrelsen for Danske Undermejeristers og Mælkehandleres Fagforening, Odense Kreds, 1930.



Surrow, Ejner, f. 31. Marts 1902 i Herslev Sogn, Søn af Husmand Carl Surrow og Hustru Anna, f. Hansen. Gift 15. April 1928 med Marie S., f. Jensen.

Landmand 1916—27, Mælkehandler for Landbo-mejeriet i Fredericia fra 1927.



Svendsen, Axel Vilhelm, f. 8. Aug. 1886 i Gundestrup, Søn af Maskinmester Niels Svendsen og Hustru Kirstine, f. Lauritzen. Gift 2. Jan. 1918 med Herdis S., f. Dam.

Medhjælper paa Mejeriet Rughave 1908—16, Mælkeriarbejder paa Mælkeriet Slingerup 1921—23, Chauffør 1923. Modtaget Belønning af Carnegie-

Fondet samt Justitsministeriets Anerkendelse.

Svendsen, Peter Christian, f. 5. Okt. 1901 i Visborg, Søn af Landmand Peter Svendsen og Hustru Johanne, f. Christensen.

Uddannet ved Landvæsen, Fabriksarbejder, Mælkehandler for Arbejdernes Mælkeforsyning 1931.

Svendsen, Svend Chr., f. 31. Dec. 1878 i Gundestrup, Aars Sogn, Søn af Husmand Søren Svendsen og Hustru Krestine, f. Frederiksen. Gift 3. Maj 1910 med Maren S., f. Møller.

Uddannet som Karetmager 1894—98, ved Landvæsen 1898—1913, Kusk paa forsk. Mejerier 1913—16, paa Det Danske Mælke-Compagni 1916—19, Hjemmearbejder paa Dronninggaard Mejeri 1919.

Sønderup, Jens Jensen, f. 27. Juli 1880 i Hjerik, Søn af Husmand Jens Jensen Sønderup og Hustru Helene, f. Andersen.

Uddannet ved Landvæsen, Husmand i Salling 1910—26, Arbejdsmand i Aarhus 1926—31, Mælkehandler for Jydsk Mælkecompagni i Aarhus fra 1931.

Sørensen, Aage Valdemar, f. 17. Juli 1910 i Fredensborg, Søn af Fotograf Lars Peter Chr. Sørensen og Hustru Anna Marie, f. Larsen.

Møbelhandel 1926—27, paa Mejeriet Pasteur i Helsingør 1927—31, Kusk paa Rosenkildevejs Mejeri, Helsingør, 1931.



Sørensen, Aksel Haahr, f. 24. April 1898 i Fløjstrup, Søn af Landmand Søren Nielsen Haahr og Hustru Line, f. Jepsen. Gift med Else S., f. Panderik Jørgensen.

Uddannet ved Landvæsen, Gaardbestyrer, Mælkehandler for Fredericia Handelsmejeri 1929.

Sørensen, Aksel Marius, f. 5. April 1909 i Odense.

Mælkehandler for Randers Mælkeforsyning fra 1930.

Sørensen, Alfred, f. 7. Maj 1885 i Volstrup, Søn af Husejer Peter Chr. Sørensen og Hustru Mariane, f. Abrahamsen. Gift 17. Juli 1908 med Othilia S., f. Andersen.

Uddannet ved Landvæsen, Mælkehandler for Hugdrup A/M siden 1926, tillige Landmand.



Sørensen, Alfred, f. 11. Maj 1883 i Aarhus, Søn af Handelsmand Rasmus Peter Sørensen og Hustru Helvig, f. Jensen.

Uddannet ved Landvæsen, Mælkehandler for Mejeriet Vesterbro i Aarhus 1905. Fh. Bestyrelsesmedlem i den lokale Fagforening.



Sørensen, Alfred, f. 9. Sept. 1899 i Skæve, Søn af Gaardejer Jens Peter Sørensen og Hustru Lise, f. Nielsen. Gift 1. Juni 1924 med Elly S., f. Simonson.

Arbejdsmand 1917—26, Mælkehandler for A/S De forenede Mejerier, Aarhus, 1926.

Sørensen, Anton, f. 18. Dec. 1866 i Reerslev, Søn af Husmand Søren Andreasen og Hustru Maren, f. Nielsen. Gift 25. Maj 1918 med Karen Marie S., f. Nielsen.

Uddannet ved Landvæsen, Husmand indtil 1931, Mælkehandler for Mejeriet Landsogn, Slagelse, 1922.



Sørensen, Carl Christian, f. 11. Dec. 1895 i Haslund, Søn af Smed Laur. Sørensen og Hustru Anna, f. Carlsen. Gift 8. Nov. 1924 med Harriet S., f. Leth.

Ved Landvæsen 1909—20, hos Vilh. Nellemann 1920—25, Hjemmearbejder paa Danish Dairies, Randers, 1925—28, Mælkehandler for Randers A/M 1928.



Sørensen, Carl Frederik Vilhelm, f. 3. Juni 1893 i Nebbelunde pr. Rødby, Søn af Bødker Niels Peter Sørensen og Hustru Karoline, f. Ploug. Gift 12. Juli 1916 med Agnes Laura S., f. Petersen.

Ansæt ved Jernbanen, Mælkehandler for Idestrup Mejeri 1928.



Sørensen, Carl Vilhelm, f. 24. Jan. 1905 i Hobro, Søn af Kusk Søren Peter Sørensen og Hustru Nielsine, f. Nielsen. Gift med Marry Kathrine S., f. Nielsen.

Elev paa Gymnastikskolen i Ollerup 1923—24, Underofficer 1926—28, paa Underofficersskolen i Feltartilleriet 1927, Mælkehandler for Lisbjerg A/M fra 1928.



Sørensen, Christen August, f. 1. Aug. 1895 i Gjøtrup, Søn af Landmand Andreas Sørensen og Hustru Kristine, f. Koldborg. Gift 8. Febr. 1925 med Martha S., f. Pedersen.

Uddannet ved Landvæsen, Mælkehandler for Dalhøj Mejeri 1927.

Sørensen, Edvard Michael, f. 14. Marts 1883 i Haslund, Søn af Smed Laur. Sørensen og Hustru Anna, f. Carlsen. Gift 24. Febr. 1907 med Olavia S., f. Jacobsen.

Ved Landvæsen 1897—1901, ansat i forskellige Forretninger 1901—09, Mælkehandler 1909—13, for Randers A/M fra 1913.

Sørensen, Ejner, f. 18. Aug. 1906 i Nyborg, Søn af Husmand Niels Carl Nielsen og Hustru Marie, f. Christensen. Gift 27. Nov. 1930 med Emilie S., f. Petersen.

Mejerist 1920—27, Mælkehandler for Fredericia Mejeri fra 1927.



Sørensen, Ejvind, f. 15. Dec. 1907 i Bjerring, Søn af Landmand Sofus Sørensen og Hustru Martine, f. Sørensen.

Uddannet ved Landvæsen, Mælkehandler for Bjerring A/M.

Sørensen, Ernst, f. 18. April 1910 i Slagelse, Søn af Fabriksarbejder N. C. Sørensen og Hustru Karen, f. Sørensen.

Ved Bladvirksomhed, i Udlandet 1 Aar, ved Fredericia Social-Demokrat 1924—30, Mælkehandler i Fredericia for Follerupgaards Mejeri fra 1931. Sekretær i D. S. U., Fredericia Afdeling.



Sørensen, Frederik Christian, f. 10. Okt. 1905 i Jerne, Søn af Mælkehandler Søren Sørensen og Hustru Kristine, f. Christensen.

Uddannet i Cyklebranchen 1920—25, Mælkehandler for Esbjerg A/M siden 1925.

Sørensen, Frederik Laugo Frode, f. 15. Maj 1900 i Tommerup, Søn af fh. Telegrafformand Søren Sørensen og Hustru Hansine, f. Hansen. Gift med Sigrid S., f. Hansen.

Vognmand, Mælkehandler for Tollerup A/M 1924—25, igen fra 1927.

Sørensen, Hans, f. 28. Juli 1904 i Magleby paa Langeland, Søn af Husmand Chr. Sørensen og Hustru Kristiane, f. Kristiansen.

Landmand 1918—30, Mælkehandler for Krogsbølle Mejeri 1930.

Sørensen, Henry Ogaard, f. 23. Dec. 1900 i Odder, Søn af Mælkehandler Claus Sørensen og Hustru Kirstine, f. Pedersen. Gift 28. Juni 1926 med Hertha S., f. Madsen.

Kusk i forskellige Forretninger, Mælkehandler for A/M Aaholm 1925.



Sørensen, Ingerslev, f. 19. April 1870 i Rode, Søn af Arbejdsmand Jens Peter Sørensen, Lyngby, og Hustru Sidsel. Gift 29. Maj 1898 med Martha S., f. Sørensen.

Uddannet ved Landvæsen, Vognmandskørsel, Staldmester paa Mejeriet Vesterbro i Aarhus fra 1916.



Sørensen, Janus, f. 27. Maj 1879 i Bryrup, Søn af Smed Søren Sørensen og Hustru Henriette. Gift med Oline S., f. Pryssing.

Uddannet ved Landvæsen, Mælkehandler for Korsholm A/M fra 1931.



Sørensen, Jens, f. 19. Dec. 1870 i Adslev, Søn af Træskomager Laurids Sørensen og Hustru Kirstine Marie, f. Jensen. Gift 5. Marts 1897 med Emilie S., f. Andersen.

Selvstændig Mælkehandler for Nonnebjerg Mejeri fra 1912.



Sørensen, Jesper Kaae, f. 25. Dec. 1865 i Mundelstrup, Søn af Møller Søren Mathiesen og Hustru Marren, f. Knudsdatter. Gift med Jensine Karoline S., f. Jensen, afd.

Uddannet som Slagter og ved Landbrug, Mælkehandler for De forenede Mejerier i Aarhus 1914—23, for Mundelstrup A/M fra 1923.

Sørensen, Jens Christian, f. 20. Maj 1897 i Malling Sogn, Søn af Murer Jens Peter Sørensen og Hustru Anna Marie, f. Jensen. Gift 4. Aug. 1923 med Anna S., f. Lauridsen.

Elev, Boulstrup A/M, Tranberg A/M, Mejerist, Marskendal A/M, Borris A/M, Tarm A/M, Ørbæk A/M pr. Ørum, paa Testrup Højskole 1921, Mejerist, Oldrup A/M, paa Dalum Mælkeriskole 1922—23, Privat-Vikar i 1923, Mejerist, Boulstrup A/M, Lyngby F/M 1924—29, Mælkehandler i Lyngby 1929.



Sørensen, Johan, f. 29. Marts 1881 i Haderslev Amt, Søn af Sømand Johan Sørensen og Hustru Katrine Marie. Gift 9. Dec. 1906 med Magdalene S., f. Bruun.

Kusk, Mælkehandler for Centralmejeriet, Haderslev, fra 1921.



Sørensen, Jens Laurits, f. 25. Dec. 1904 i Bjergby, Søn af Landmand Søren Jensen Sørensen og Hustru Elvine, f. Larsen. Gift 10. Juni 1930 med Anna S., f. Albrechtsen.

Uddannet ved Landvæsen, Mælkehandler for A/M Vanggaard 1925—27, Brøndstrup 1927—29 og for Kathrinelund 1929.



Sørensen, Johs. Niels, f. 25. April 1899 i Gærum, Søn af Gaardejer Søren Sørensen og Hustru Marie, f. Larsen.

Ved Landvæsen 1913—21, Teglværksarbejder 1921—30, Mælkehandler for Mælkeriet Enigheden i Odense fra 1930.



Sørensen, Jens Peter, f. 11. Marts 1898 i Viby, Jylland, Søn af Arbejdsmand Ingerslev Sørensen og Hustru Martha, f. Sørensen. Gift 16. Sept. 1921 med Anna Elisabeth S., f. Balle.

Uddannet ved Handel, Lagerforvalter i Aarhus 1919—22, Lagerekspedient for Elvirasminde Chokoladefabrik i Aarhus 1922—24, Kolonialhandler i

Aabyhøj 1924—26, Chauffør paa De forenede Mejerier, Aarhus, siden 1926.



Sørensen, Lauritz, f. 6. Febr. 1896 i Nysum, Søn af Gaardejer Søren Chr. Sørensen og Hustru Marren, f. Østergaard. Gift 23. Nov. 1921 med Dagmar S., f. Jensen.

Uddannet ved Landvæsen, Landmand 1900, Mælkehandler 1923, for Arden A/M fra 1928.

Sørensen, Mads, f. 23. April 1874 i Eldrup, Tolstrup Sogn, Søn af Entreprenør Niels Søren-



sen og Hustru Barbara. Gift 17. Okt. 1896 med Petrea S., f. Hansen.

Cementstøber, Mælkehandler for Petersbjerggaard Mejeri 1903, for Kildedyb A/M, Nr. Bjært, fra 1921. Medlem af Bestyrelsen for Mælkeriindustriarbejdernes Forbund, Kolding Afd., fra 1928.



Sørensen, Niels, f. 13. Maj 1891 i Houlbjerg, Søn af Boelsmand Niels Sørensen og Hustru Marie, f. Hansen. Gift 25. Maj 1916 med Petrea S., f. Rasmussen.

Elev paa A/M Bøstrup og Thorsø, Mejerist paa A/M Lellingebjerg, Farre, Løsning, Grundfør, Skovly, Stilling og Vorre, Vikar i Randers Amt, paa

Ladelund Mælkeriskole 1913—14, Mælkehandler for A/M Vesterkjær 1931. Medlem af Bestyrelsen for D. L. F. (1907) 1910—11.



Sørensen, Niels Christian, f. 15. Dec. 1884 i Understed, Søn af Husmand Ole Christian Sørensen og Hustru Kristine. Gift 14. Juli 1908 med Mariane S., f. Thomsen.

Uddannet som Møller, Mælkehandler for Mejeriet Taarnborg, Nr. Sundby, 1930—31, for Aalborg A/M 1931.



Sørensen, Niels Iver, f. 13. Nov. 1876 i Flensted, Søn af Murer Chr. Sørensen og Hustru Maren Katrine, f. Iversen. Gift 12. Febr. 1915 med Marie S., f. Nielsen.

Uddannet ved Landvæsen, Mælkehandler for Stenkildegaard 1909—25, Abigaelsminde 1925—28, for Knudrisgades Mejeri 1928.

Sørensen, Niels Poulsen, f. 15. Marts 1874 i Lyngaa, Søn af Arbejdsmand Peter Sørensen og

Hustru Inger Marie, f. Poulsen. Gift 21. Juni 1900 med Louise Kristine S., f. Hansen.

Ved Landvæsen 1888—1910, Gaardbestyrer 1910—12, Mælkehandler for Mejeriet Pasteur i Helsingør fra 1917.



Sørensen, Niels Reinholdt, f. 25. Jan. 1903 i Jerne, Søn af Arbejdsmand Mads Sørensen og Hustru Frederikke, f. Nielsen. Gift 30. Nov. 1930 med Anna Marie S., f. Eskildsen.

Arbejdsmand, Mælkehandler for F/M Treklover, for Esbjerg Mælkeforsyning fra 1931.



Sørensen, Peter Anton, f. 12. Sept. 1862 i Ølgaard, Randbøl Sogn, Søn af Gaardejer Søren Eriksen.

Uddannet ved Landvæsen, Mælkehandler for Vamdrup A/M 1907, tillige Landbrug.



Sørensen, Peter Marius, f. 31. Maj 1889 i Hede-gaard, Søn af Gaardejer Christen Sørensen og Hustru Johanne Katrine, f. Andersen. Gift 15. Dec. 1913 med Dagmar S., f. Damm.

Uddannet ved Landvæsen, Slagteriarbejder, Murerarbejdsmand, Mælkehandler for Ladegaardenes Mejeri, Skanderborg, 1920. Formand for Mælkehandlerernes Sygekasse.

Sørensen, Peter Severin, f. 14. Dec. 1889 i Bording, Søn af Gaardejer Jens Christian Sørensen og Hustru Petrine, f. Petersen. Gift 14. Juni 1912 med Marie S., f. Jacobsen.

Uddannet ved Landvæsen, Mælkehandler for A/M Kilden i Karup, driver tillige Landbrug.



Sørensen, Poul Henning, f. 2. Juni 1905 i Humlum, Søn af Husmand Rasmus Sørensen og Hustru Maren, f. Lauritsen. Gift 25. Sept. 1926 med Gerda S., f. Jørgensen.

Uddannet ved Landvæsen, Arbejdsmand, Fisker, Mælkehandler for Struer Mejeri siden 1930.



Sørensen, Svend Viggo, f. 19. Nov. 1909 i Sindal, Søn af Bødker Niels Chr. Sørensen og Hustru Ane Elisabeth, f. Jeppesen.

Elev paa A/M Lindenum og Vester Hjermitzlev samt Hjørring F/M, Mejerist paa F/M Triticum, Tværsted A/M og Mejeriet Fladstrand, Mælkehandler for F/M Triticum i Sindal siden 1931.

Sørensen, Svenning Ingvord, f. 26. Maj 1897 i Visse, Søn af Husejer Svenning Ingv. Sørensen og Hustru Jensine Johanne Marie, f. Jensen. Gift 8. Juli 1923 med Mariane Katinka S., f. Knudsen.

Mælkehandler for Randers A/M 1920—26, igen fra 1930, tillige Kontrolør.

Sørensen, Søren, f. 27. Juli 1875 i Aidt, Søn af Gaardejer Anders Sørensen og Hustru Kirsten Marie, f. Rasmussen. Gift 6. Sept. 1917 med Nielsine S., f. Jensen.

Uddannet ved Landvæsen, Landmand indtil 1914, Mælkeforhandler for Mejeriet Sønderland i Holstebro siden 1914.



Sørensen, Søren, f. 20. Maj 1865 i Grædstrup, Søn af Anders Sørensen og Hustru Ane Marie, f. Mortensdatter. Gift 26. Juli 1885 med Johanne Sofie S., f. Johansen.

Uddannet som Træskomager, Mælkehandler for Silkeborg A/M 1905—11, for Silkeborg Mælkeforsyning 1911. Medlem af Bestyrelsen for Hjælpekassen 1916—22.

styrelsen for Hjælpekassen 1916—22.



Sørensen, Søren Andersen, f. 27. April 1880 i Aarhus, Søn af Tømmer Søren Sørensen og Hustru Johanne, f. Sørensen. Gift 22. Maj 1910 med Nielsine S., f. Christensen.

Uddannet ved Landvæsen, Mælkehandler for De forenede Mejerier i Aarhus siden 1913.

Sørensen, Søren Anton, f. 19. Aug. 1883 i Sabro, Søn af Vejmand Niels Peter Sørensen og Hustru Anna Margrethe, f. Sørensen. Gift med Juliane S., f. Mohr.

Uddannet som Slagter, Slagtermester i Norring, Mælkehandler for Haldum A/M fra 1928.

Sørensen, Søren Martinus, f. 8. Juni 1893 i Hou ved Mariager, Søn af Landmand Jens Sørensen og Hustru Petrea, f. Gregersen. Gift 2. Jan. 1915 med Ida S., f. Petersen.

Uddannet ved Landvæsen, Mælkehandler for Randers A/M 1919, tillige Chauffør.



Sørensen, Søren Petersen, f. 31. Okt. 1877 i Labing, Søn af Handelsmand Rasmus Peter Sørensen og Hustru Hedvig, f. Jensen. Gift 11. Marts 1906 med Jensine Mathilde S., f. Jensen.

Uddannet ved Landvæsen, Mælkehandler for Mejeriet Vesterbro i Aarhus 1905.



Sørensen, Thorvald, f. 13. April 1893 i Gl. Rye, Søn af Træskomand Laur. Peter Sørensen og Hustru Karoline, f. Møller. Gift 20. Nov. 1921 med Ida S., f. Andersen Beck.

Landvæseneselev paa Malling 1910—11, Fodermester samme Sted 1911—13, ved Landvæsen 1913—19, Fabriksarbejder 1919—26, Mælkehandler for A/S De forenede Mejerier i Aarhus fra 1926.

A/S De forenede Mejerier i Aarhus fra 1926.

Sørensen, Viktor, f. 24. Okt. 1904 i Dronninglund, Søn af Landpostbud Peter Sørensen, Gandrup, og Hustru Annine, f. Sørensen.

Chauffør paa Langholt H/M 1929.



Terp, Anker Emil, f. 9. Nov. 1907 i Nr. Tranders, Søn af Cementarbejder Martin Terp og Hustru Oline, f. Møller. Gift 6. Dec. 1930 med Estrid T., f. Petersen.

Mælkehandler for Mejeriet Godthaab i Aalborg 1930—31, for Aalborg A/M 1931.



Titsche, Anthon Marinus, f. 6. Jan. 1904 i Ørum, Søn af Boelsmand Aug. Titsche og Hustru Marie, f. Anthonsen. Gift 17. Febr. 1927 med Marie T., f. Madsen.

Ved Kolonial 1920—26, Repræsentant for forskellige Firmaer 1926—31, Mælkehandler for Sivested Mejeri 1931.

Thidemann, Hjalmar, f. 19. Marts 1904 i Sneum, Søn af Gaardejer Jens Thomsen og Hustru Ane, f. Thomsen. Gift 15. Dec. 1926 med Kristine T., f. Lauridsen.

Ved Landvæsen 1918—25, Chauffør hos Lauridsen & Søn, Tjæreborg, 1925.

Thinggaard, Carl Johannes, f. 28. Sept. 1884 i Sørup Sogn v. Svendborg, Søn af Gaardejer H. C. Thinggaard og Hustru Anna Marie, f. Rasmussen.

Uddannet ved Landvæsen, Medhjælper paa Vejle Mælkforsyning 1911—13 og 1916—24, Mælkehandler samme Sted fra 1926.

Tholstrup, Johan, f. 14. Sept. 1904 i Bryrup, Søn af Gaardejer Søren Tholstrup og Hustru Anna, f. Petersen.

Uddannet ved Landvæsen, Mælkehandler for F/M Nybro, Aabenraa, 1930, driver tillige Landbrug.

Thomsen, Carl, f. 19. Nov. 1882 i Hirtshals, Søn af Fisker Chr. Thomsen og Hustru Mariane, f. Larsen. Gift 8. Maj 1906 med Martine T., f. Jensen.

Uddannet som Fisker, Fiskeeksportør og Fiskehandel, Mælkehandler for Tornby A/M siden 1927.

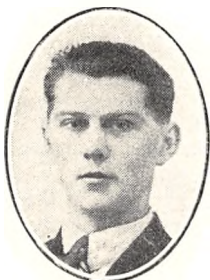

Thomsen, Ingvar Nielsen, f. 26. Marts 1904 i Anst Sogn, Søn af Landmand Jørgen Thomsen og Hustru Emilie, f. Nielsen. Gift 24. Maj 1925 med Elise T., f. Nielsen.

Uddannet som Møller, Mælkehandler for Kolding Bymejeri 1930, tillige Købmandsforretning 1931.

Thomsen, Jens Christian.

Chauffør paa Mejeriet Stassano i Taastrup 1930.



Thomsen, Kristian, f. 18. Febr. 1897 i Grove Sogn, Søn af Husmand Ole Thomsen og Hustru Karen, f. Knudsen. Gift 12. Maj 1925 med Jensine T., f. Jensen.

Uddannet ved Landvæsen, Mælkehandler for Bording A/M 1927, tillige Husmand i Bording siden 1925.



Thomsen, Morten, f. 18. April 1884 i Løjt Kirkeby, Søn af Landmand Chr. Thomsen og Hustru Magdalene. Gift 11. Nov. 1910 med Karoline T., f. Luckmann.

Uddannet ved Landvæsen, Mælkehandler siden 1920, for Stollig A/M fra 1924, Mælkeudsalg 1917, har Centrifuge og kan behandle Mælk.

Thomsen, Otto Valdemar, f. 18. April 1896 i Nykøbing M., Søn af Fisker M. Thomsen og Hustru Sedsel, f. Andersen. Gift med Johanne T., f. Sørensen.

Uddannet ved Handel, Mælkehandler for Silkeborg Mejeri fra 1920.

Thomsen, Peder Block, f. 7. Okt. 1859 i Ejer, Søn af Husmand P. Block Thomsen og Hustru Anna, f. Thomsen. Gift 24. Nov. 1893 med Marie T., f. Petersen.

Mejerist 1873, Mejeribestyrer 1884—86, Mælkehandler for De forenede Mejerier, Aarhus, 1906.

Thomsen, Thorvald, f. 21. Marts 1904 i Ugilt, Søn af Husmand Lars Thomsen og Hustru Mine, f. Madsen.

Uddannet som Maskinarbejder, ved Maskinfaget 1917—22, Mælkehandler for Herning Mejeri siden 1925.

Thomsen, Valdemar, f. 2. Juni 1905 i Hjulby, Søn af Murer Martin Thomsen og Hustru Anne, f. Olsen. Gift 27. Maj 1927 med Maren T., f. Schneider.

Uddannet ved Landvæsen, Mælkehandler for Mejeriet Nutiden, Sommersted, 1927.



Thor, Peder Pedersen, f. 16. Marts 1873 i Haarby, Søn af Murer Rasmus Pedersen og Hustru Karen, f. Johansen. Gift 21. Febr. 1901 med Mathilde Kirstine T., f. Hvam, afd.

Tømrer 1895—1916, kørt Mælk til Aarhus for Ljørring A/M siden 1916.

Thorsen, Johannes, f. 10. April 1899 i Esbjerg, Søn af Gaardejer Lorents Chr. Thorsen og Hustru Ane, f. Hansen. Gift 15. Maj 1921 med Marie T., f. Lauridsen.

Uddannet ved Landvæsen, Mælkehandler for Esbjerg A/M siden 1916.

Thorsen.

Mejerist paa Skytsbjerg A/M, Mælkehandler for A/M Hvidemark.

Thrane, Frits, f. 27. Sept. 1900 i Korup, Søn af Slagter Laur. Thrane og Hustru Kathrine, f. Hansen. Gift 16. Marts 1923 med Elna T., f. Andreasen.

Handelsmand fra 1912 til Dato, Chauffør og Mælkehandler for Ubberud A/M 1925.



Thusen, Bendix, f. 27. Juni 1886 i Bording, Søn af Gaardejer Chr. Thusen og Hustru Ellen Katrine, f. Petersen. Gift 6. Okt. 1914 med Margrethe T., f. Mortensen.

Ved Landvæsen indtil 1919, Mælkehandler for A/M Danalyst fra 1919.

Thygesen, Carl, f. 20. April 1886 i Vinding, Søn af Gaardejer Rasmus Thygesen og Hustru Karen, f. Jensen. Gift 28. Aug. 1915 med Marie T., f. Tholstrup.

Uddannet ved Landvæsen, Arbejdsmand, Mælkehandler for Nyborg A/M siden 1924.



Thygesen, Niels Peter, f. 20. Febr. 1891 i St. Arden, Søn af Gaardejer Marcus Thygesen og Hustru Anna Kathrine, f. Nielsen. Gift med Else Marie T., f. Vestergaard.

Uddannet ved Landvæsen, Mælkehandler for Ulsted A/M 1928; tillige Landmand.



Toft, Frederik, f. 25. Maj 1900 i Dons, Søn af Arbejdsmand Niels Peter Toft og Hustru Christine, f. Sørensen. Gift 8. Marts 1925 med Ellen Louise T., f. Ludvigsen.

Fh. Chauffør, Mælkehandler i Kolding for Mejeriet Kildedyb i Nørre Bjært 1930.

Torp, Peter Hansen, f. 25. April 1901 i Møls, Søn af Landmand Jørgen Hansen Torp og Hustru Louise, f. Jensen. Gift 15. Maj 1926 med Anna T., f. Carstensen.

Uddannet ved Landvæsen, Mælkehandler for Løjt A/M 1922—28, for Aabenraa A/M 1928, driver tillige Købmandsforretning.



Tranhøj, Jens Peder Christian, f. 11. April 1891 i Øster Hassing Sogn, Søn af Møllebygger Johannes Christiansen og Hustru Marie Jensine, f. Hansen.

Mejerist 1906—20, Mælkehandler i Aarhus for Mundelstrup Mejeri 1923.

Truelsegaard, Alfred.
Hjemmearbejder paa Sanderum A/M.



Tørper, Johan Carl Emil, f. 19. Aug. 1878 i Sønderborg, Søn af Væver Claus Dietrich Tørper og Hustru Anna Marie, f. Berg. Gift 17. Aug. 1900 med Marie T., f. Niemer.

Uddannet ved Landvæsen, Arbejder paa Bona Margarinefabriker 1901—12, Ejer af Margarinefabrik 1912—15, Mælkehandler for Sønderborg A/M fra 1915.

Vad, Anders, f. 17. Febr. 1867 i Aabybro, Søn af Husmand Mads Nielsen Vad og Hustru Marie, f. Andersen. Gift 30. Dec. 1896 med Maren V., f. Simonsen.

Uddannet ved Landvæsen, Mælkehandler for Aaby A/M 1927.

Wagner, Otto Tang, f. 31. Dec. 1905 i Holte, Søn af Arbejdsmand Ludvig Wagner og Hustru Else, f. Tang.

Hjemmearbejder paa Dronninggaard Mejeri 1923.

Valther, Vilhelm Daniel, f. 8. April 1896 i Fredericia, Søn af Valkemester Jens Ludvig Valther og Hustru Alma Mathilde, f. Honoré. Gift 8. Sept. 1923 med Karen Margrethe V., f. Sørensen.

Snedker 1910—27, Mælkehandler i Aalborg for Skalborg A/M fra 1927.

Vestergaard, Gunnar Rasmussen, f. 5. Marts 1908 i Løsning, Søn af Chr. Rasmussen og Hustru Jensine, f. Jensen.

Bud, Mælkehandler for F/M Ficaria, Vejle, fra 1931.

Wetter, Peter, f. 7. Maj 1889 i Skellerup, Søn af Husmand Frederik Wetter og Hustru Ane, f. Nielsen. Gift 30. Okt. 1915 med Johanne W., f. Jeppesen.

Ved Landvæsen 1905—25, Mælkehandler for Fredtoftegaard 1925—30, for Hobro A/M 1930.

Wibskov, Otto Ejnar, f. 30. April 1892 paa Vibskovgaard, Bryrup, Søn af Gaardejer Niels Christensen Wibskov og Hustru Karen Marie, f. Jensen. Gift 30. Okt. 1927 med Karen V., f. Jeppesen.

Elev paa Nyvang Mejeri 1911—13, paa Bjerregrav Mejeri 1913, Trolldhede 1913—15, Mejerist paa A/M Lunderskov 1915—16, Klovborg 1916, Saaby 1916—18, Gjedved 1918—19, i København 1919—24, paa Silkeborg Mælkeforsyning 1924, Mælkehandler for Silkeborg A/M 1928, tillige blandet Handel fra 1924.

Videsen, Christian Christensen, f. 22. April 1893 i Mørup Sogn, Søn af Landmand Niels Videsen og Hustru Maren, f. Petersen. Gift med Laurence V., f. Mortensen.

Uddannet ved Landvæsen, Mælkehandler for Vejle A/M fra 1922.

Vilhelsen, Jens Christian, f. 11. Dec. 1890 i Gislev, Søn af Gaardejer Rasmus Vilhelmsen og Hustru Maren, f. Jensen. Gift 3. Nov. 1917 med Elna V., f. Pedersen.

Uddannet ved Landvæsen, Mælkehandler for Tullebølle Mejeri 1924, tillige Købmand i Lykkeby 1923 og Vognmand 1924.



Willadsen, Niels Christian, f. 8. Okt. 1865 i Taars, Søn af Gaardejer Willads Jespersen og Hustru Sidsel Marie, f. Jensen. Gift 16. Juni 1904 med Elise Mathilde T., f. Larsen.

Uddannet ved Landvæsen, Mælkehandler for Frederikshavn Mælkeforsyning 1911.

Windeballe, Peter Emil, f. 13. Maj 1881 i Fredericia, Søn af Restauratør Søren Windeballe og Hustru Ane Dorthea, f. Skoustrup.

Kusk 1895—1919, Mælkehandler for Landbo-mejeriet i Fredericia fra 1919.



Vindelev, Jens Christian, f. 2. Aug. 1870 i Sal Sogn, Søn af Landmand Peter Jensen Vindelev og Hustru Margrethe, f. Pedersen. Gift 24. Febr. 1904 med Frederikke V., f. Jakobsen.

Uddannet ved Landvæsen, Mælkehandler for Skovlund Mejeri 1908.

Winding, Niels Christian, f. 2. April 1874 i Vejen, Søn af Købmand F. L. Winding og Hustru Karoline Christiane, f. Dalgas. Gift 24. Maj 1900 med Marie Lorenze V., f. Hørlyck.

Uddannet som Slagter, Mælkehandler for Kolding A/M 1907. Medlem af Bestyrelsen for Mælkeindustriarbejdernes Forbund, Kolding Afd., 1923—25.

Winther, Martin Hansen, f. 9. Nov. 1891 i Kalø, Søn af Husmand Rasmus Winther og Hustru Maren, f. Rasmusdatter. Gift 17. Juni 1922 med Margrethe W., f. Hansen.

Ved Landvæsen 1905—19, Opsynsmand 1919—22, Kusk for Rørbæk A/M 1924, tillige Husmand fra 1922.



Vognsen, Niels, f. 26. April 1901 i Foulum, Søn af Grosserer Søren Vognsen og Hustru Laura, f. Nielsen. Gift med Dora V., f. Thorsen.

Uddannet ved Landvæsen, Mælkehandler for Centralmejeriet i Viborg fra 1927.



Wohlert, Johannes Magnus, f. 2. April 1898 i Spettrup, Søn af Landmand Gustav Wohlert og Hustru Kirstine, f. Frandsen. Gift 15. Sept. 1925 med Maren W., f. Hansen. Uddannet ved Landvæsen, Mælkehandler for Kirkedal Mejeri 1931.

Wullum, Albert Martin, f. 9. Juni 1903 i Hasted, Søn af Fyrpasser Knud Chr. Wullum og Hustru Kirstine Dorthea, f. Jensen.

Uddannet ved Landvæsen, Mælkehandler for Mejeriet Rex siden 1931.



Væde, Hans Christian, f. 1. Okt. 1893 i Kristrup, Søn af Former Olaf Rye Væde og Hustru Kirstine, f. Pedersen. Gift 3. Nov. 1920 med Marie V., f. Frederiksen.

Ved Landvæsen 1907—19, Graver 1919—23, Mælkehandler for Randers Mælkeforsyning 1923.

Yngve, Goethe Hilmer, f. 27. Aug. 1905 i Hellebæk. Gift 24. Juni 1928 med Hedvig Y., f. Jørgensen.

Ved Handel 1919—28, Chauffør paa Hornbæk Mælkeforsyning 1928.

Zander, Johan, f. 18. Juni 1899 i Hjortespring pr. Herløv, Søn af Jordbruger Gottlieb Johan Zander og Hustru Anna, f. Christiansen. Gift 24. Maj 1920 med Anna Z., f. Pedersen.

Vognmandskusk i ca. 5 Aar, Bud ved Jægersborg Allé Mejeri, Chauffør samme Sted fra 1922.

Ørting, Johannes Madsen, f. 2. Marts 1897 i Gylling, Søn af Bødker Jens Johan Madsen Ørting og Hustru Rasmine, f. Jensen. Gift 2. Febr. 1931.

Mejerist 1916—31, Mælkehandler for Mundelstrup Mejeri 1931.

Østergaard, Aksel, f. 28. Jan. 1899 i Thyregod, Søn af Gaardejer Andreas Østergaard og Hustru Nicoline, f. Poulsen. Gift 21. Aug. 1925 med Jenny Ø., f. Mikkelsen.



Elev paa A/M Thyregod 1914—16, Brande 1916, Tistrup 1916—17, Vonge 1918—19, Mejerist paa A/M Ø. Kippinge og Erindlev, Vikar, Mejerist, A/M Hæstrup og Aadum, Mælkehandler for Brøndum A/M 1927.



Østergaard, Anders Poulsen, f. 2. April 1879 i Gjerding, Søn af Gaardejer Poul Petersen Østergaard og Hustru Marie, f. Andersen Møller. Gift 2. Nov. 1907 med Marie Ø., f. Andersen.

Uddannet ved Landvæsen og Handel, Mælkehandler i Sorø for Axelhus Mejeri 1906—30, for Sorø Mejeri 1930; driver tillige Købmandsforretning.

Østergaard, Christian Gerhardt Petersen, f. 26. Marts 1884 i Hellevad Sogn, Søn af Gaardejer Jens Petersen Østergaard og Hustru Grethe, f. Petersen. Gift 26. Marts 1919 med Anna Ø., f. Petersen.

Uddannet ved Landvæsen, Arbejdsmand, Mælkehandler for Hjallerup A/M siden 1928.

Østergaard, Christian, f. 25. Okt. 1893 i Vester Vandet, Søn af Møller Niels Østergaard og Hustru Mette Lene, f. Weelsbøll. Gift 8. Nov. 1919 med Else Ø., f. Petersen.

Uddannet ved Landvæsen, Mælkehandler for Mejeriet Pasteur i Thisted 1923.



Østergaard, Lars, f. 25. Marts 1895 i Tøving, Søn af Landmand Peder Østergaard og Hustru Maren. Gift 14. Dec. 1927 med Elna Ø., f. Kolding.

Uddannet ved Landvæsen, Elev paa Krabbesholm Højskole 1915—16, Mælkehandler for Korsholm Mejeri 1931, tillige Mælkeudsalg for samme 1931. Ejendomsmægler fra 1928.

Rettelser.

Bind I.

- S. 2 L. 15 f. n. H. N. Jensen, læs H. M.
 » 3 L. 8 f. o. N. P. Olsen, læs H. P.
 » 282 L. 3 f. o. Enzymer, læs Enzymer.
 » 282 L. 4 og 5 f. o. Peraxydase, læs Peroxydase.
 » 358 L. 3 f. o. fortsættes (Hen-)blik paa Kaseinindholdet 1929.
 » 449 L. 2 f. n. Bixen-Fenicke, læs Blixen-Finecke.
 » 504 L. 15 f. o. Frede Jensen, læs Alfred Jensen.
 » 533 L. 15 f. o. 1930, læs 1924.
- S. 700 Billedet under A/M Kildebæk er A/M Sigerslev S. 715.
 » 715 Billedet under A/M Sigerslev er A/M Kildebæk S. 700.
 » 751 Nyvold, Jens Christian Viggo, Ostemejerist, læs Overmejerist.
 » 758 Sørensen, Aage Richard, tilf. Mejerist, Horns Herreds A/M.
 » 837 L. 16 f. n. Radiumdichromat, læs Natriumdichromat.

Bind II.

- S. 14 Thorensgaard, Sofus, f. 6. Maj 1892, læs 1872.
 » 70 L. 3 f. n. Sabroe Kølemaskine (1920), læs 1930.
 » 206 L. 2 f. o. Telefon: Haslev 12, læs Haslev 51.
 » 389 L. 10 f. n. Brandforsikring, Bygninger 166.000 Kr., læs 81.000 Kr.
 » 437 Christiansen, Heinrich Martin, f. 11. Okt. 1905 i Augustenborg, Søn af Købmand Johs. Christiansen og Hustru Ingeborg.
- Uddannet ved Mejerivæsen, paa Torskilde Mejeri, Taasinge, Dalum A/M, Nr. Lyndelse A/M, Stenderup Mejeri i Sønderjylland og Dalsbro Mejeri ved Slagelse, Mejerist 1927, Blødebjerg A/M til 1930, Vikar, Mejerist paa Jydstrup A/M 1931.
- S. 494 Sørensen, Aage Richard, tilf. Mejerist, Horns Herreds A/M.
 » 518 Kontrolforeninger paa Samsø rettes som nedenstaaende:

Kontrolforeninger paa Samsø.

Foreningens Navn	Formandens Navn og Adresse	Oprettet Aar	Antal Medl.	Antal Køer
Besser og Omegns Brattingsborg	Gdr. Jens Bredvig, Besser Overforvalter J. H. Jensen, Brattingsborg, Samsø	1930	45	400
Brundby og Omegns Nordby-Maarup A.	Gdr. Andreas Poulsen, Brundby	1921	1	391
» B.	» Chr. Christiansen, Petrinedal, Nordby, Samsø	1909	55	464
Onsbjerg	» Jens A. Jacobsen, Onsbjerg Mark, Onsbjerg		64	543
Taftebjerg	» Chr. Holm, Taftebjerg		48	386
Tranebjerg	» Ivar Jensen, Tranebjerg	1895	44	434
			45	337

Assistentens Navn og Adresse	Ansættelsesaar	Uddannelse
Pedersen, Peder, Besser Jensen, Fodermester, Brattingsborg	1930	
Nielsen, Martin, Ringer Nielsen, Koldby	1928	
{ Hansen, Holger, Nordby	1921	Malling Landbrugsskole
{ Pedersen, Jochum, Nordby Mark, Nordby	1930	Samme
Olsen, Jens, Onsbjerg	1929	
Jacobsen, Barner, Onsbjerg	1929	Høng Landbrugsskole
Madsen, Einar, Selsingaarde, Tranebjerg	1929	Kærehave Landbrugsskole

Bind III

- S. 27 Billedet af Dalum Landbrugsskoles Mejeri er forkert, se nyt Billede i Bd. V, S. 570.
- » 561 Bramsen, Holger, tilf. paa Ladelund Mælkeriskole 1929—30.



- S. 48 Jørgensen, Peter Christian, Billedet er forkert, hvorfor det rigtige Billede sættes her.

Bind IV.

- S. 242 L. 3 f. n. 59 Køer, læs 500 Køer.
- » 588 2. Biografi f. n. p. Sp. 2 Rasmussen, Carl, læs Karl. Sidste 3 Linier ændres til: Meje-

rist paa Ny Solbjerg A/M, Ostemejerist paa Østbirk A/M 1. Marts 1931.

Bind V.

- S. 108 L. 4 f. n. Beboelsen er særskilt, læs er ikke.
- » 129 Jousbak, læs Jonsbak.
- » 571 L. 2 f. n. læs Damkilde.

- S. 603 Dahl, H. Christian, Rentier, læs Murer. Efter sidste Punktum tilf.: Odense Kreds fra 1928.
- » 630 Tholstrup, Poul, Billedet t. h. er af denne.



- S. 595 Nielsen, Aage Herman.



- S. 630 Carlsen, J. H., Billedet ved Teksten er ikke J. H. Carlsen, hvis Billede sættes her.



- S. 595 Nielsen, Niels Johannes.



- S. 832 Hornum, Niels Chr. Jensen, læs Kornum.

Hansen, Niels Chr., f. 4. Jan. 1899 i Løgstør, Søn af Detailist Chr. Hansen og Hustru Nielsigne Marie, f. Jensen. Gift 26. Marts 1929 med Marie Kirstine H., f. Christensen.

Elev paa Fremad A/M, Løgstør F/M, Sinai A/M, Mejerist paa Vedbæk A/M, Fremad A/M, Damvad A/M v. Maaløv, Løgstør F/M, Ejer af Fælleslykke Mejeri. Medlem af Bestyrelsen for Danske Undermejeristers Forbund 1918—20.

Jensen, Christian, f. 19. Sept. 1897. Gift 1. Dec. 1925 med Marie J., f. Jeppesen.

Elev, Ørsted A/M 1912—14, Mejerist, A/M Kronjyden, Bos og Haldum, Vikar i Kaløvig-

egnens Vikarforening 1918—20, paa Ladelund Mælkeriskole 1920—21, Reservevikar i Gl. Roskilde Amts Mejeristforening Sommeren 1921, Førstemejerist, A/M Esbenhus, Kærholm, Mollerup og Nimtofte, Vikar 1. April 1926. Bopæl: Aarhusvej 1, Randers.

Jensen, Rudolf Sigurd, f. 9. Dec. 1898 i Fjellerad, Søn af Dyrlæge Anton Jensen og Hustru Jensine, f. Rasmussen. Gift 6. Maj 1928 med Kirstine J., f. Bundgaard.

Elev, A/M Damgaard og Mejeriet Neptun, Mejerist, A/M Damgaard, Marienborg, Tylstrup, Kathrineholm, Breum, Stenshøj, paa Dalum Mælkeriskole 1923—24, Vikar i Aalborg Amt 1928.

REGISTRE

I.

ALFABETISK FORTEGNELSE OVER
SAMTLIGE OMTALTE MEJERIER

II.

ALFABETISK
PERSONNAVNELISTE

III.

ALFABETISK
SAGREGISTER

BINDENES RÆKKEFØLGE

I de efterfølgende 3 Register er Værkets Bind benævnt I, II, III, IV, V.

- Bd. I. har Titel: Afhandlinger, København o. s. v.
Bd. II. " " Holbæk Amt, Sorø Amt o. s. v.
Bd. III. " " Odense Amt, Svendborg Amt o. s. v.
Bd. IV. " " Vejle Amt, Ringkøbing Amt o. s. v.
Bd. V. " " Randers Amt, Aalborg Amt o. s. v.

Vil Læseren *finde et Mejeri* henvises til den modstaaende alfabetiske Mejerifortegnelse.

Vil Læseren kende *alle Mejerier i et Amt* henvises til det alfabetiske Sagregister under Ordet Amter.

I.

ALFABETISK FORTEGNELSE OVER SAMTLIGE OMTALTE MEJERIER

De med * forsynede er Privatmejerier, d. v. s. Fællesmejerier,
Herregaardsmejerier, private Selskaber eller Institutioner.

- | | | |
|---|--|---|
| <p>Aabenraa, III 373.
*Aabenraa Bymejeri, V 574.
Aabybro, V 118.
Aaby By, V 117.
Aabøl, III 307.
Aadal, IV 3.
Aadum, IV 113.
Aagaard, Kolding, IV 4.
Aagaard, Grenaa, V 3.
Aaholm, IV 265.
Aakilde, III 133.
Aalborg, V 119.
*Aalborg Bymejeri, V 120, 655.
*Aalborg Mejeri og Flødef., V 121.
*Aalborg Mælke-Comp. A/S, V 122.
Aalbæk, III 451.
Aale, IV 266.
Aalestrup, IV 409.
Aalkjær, V 574.
Aalsrode, V 4.
Aalsø, V 5.
Aalum, IV 410.
Aalund, III 3.
Aalykke, Kibæk, IV 114.
*Aalykke, Hobro, V 6.
Aalykke, Hadsund, V 123.
Aardestrup, V 124.
Aarrehus, III 452.
Aars, V 125.
Aarslev, II 123.
*Aarup, III 4.
Aarø, III 308.
*Aashøj, V 569.
Aaside, II 217.
Aast, IV 5.
Aastrup, Stubbekøbing, II 339.
Aastrup, Pejrup, III 134.
Aastruplund, IV 268.
Aasum, III 5.
Abildaa, IV 115.
Agerbæk, III 453.
Agerskov, III 309.
*Agersted, V 251.
Aggersund, V 252.
Aggersø, II 124.
Abildgaard, III 267.</p> | <p>Ajstrup, V 126.
*Albani, III 7.
Albion, IV 269.
*Alderslyst Mejeri og Flødefabr., IV 411, V 656.
Aldrup, IV 270.
*Alfa, V 127.
Alfaholm, V 253.
Alha, III 7.
Alhøj, IV 272.
Alken, IV 273.
Aller, III 310.
Allershøj, I 597.
Allerslev og Omegns, I 598.
Allested, III 136.
Allesø, III 9.
Allingaabro, V 7.
Almstok, IV 7.
Alrø, IV 274.
Alslev, III 455.
Amstelborg, IV 116.
Andelsmejeriernes Mælkesalg, I 577.
Andst, III 456.
*Aneskilde, IV 276.
Ans, IV 412.
Ansager, III 457.
*Arbejdernes Mælkeforsyning, V 575.
Arden, V 128.
Arentsminde, V 255.
*Arnaa, III 268.
Arnborg, IV 117.
Arrild-Hønning, III 269.
Asaa, V 256.
Asdal, V 257.
Askov, II 3.
Askø-Lilleø, II 340.
Asnæs, II 4.
Aspgård, III 458.
Assedrup, IV 277.
Assels, V 411.
Assens, III 10.
Assens, Mariager, V 8.
Assing, IV 119.
Astrup, V 130.
Astrup V 258.</p> | <p>Aulum, IV 120.
*Aunede, II 341.
Auning, V 10.
Aunslev, III 137.
*Avedøre Mejeri, V 555.
Avernakø, III 138.
*Avlsbrugernes Mejeri, V 131.
Avnbøl, III 413.
*Axelborg, V 576.</p> <p>Baagø, III 11.
Baardesø, III 11.
Baaring, III 12.
Baarse, II 218.
*Bagsværd, I 599.
*Bagsværdgaard, I 600.
Blaavandshuk, III 462.
Bakholm, V 259.
Bakkekilde, III 139.
*Bakkely, V 11.
Ballebjerg, II 5.
*Ballerup, I 600.
Balling, IV 413.
Ballum, II 270.
Balskilde, IV 278.
Baltic, IV 414.
Bangskilde, V 12.
Barde-Vorgod, IV 121.
Barmer, V 132.
Barrit, IV 8.
Bastbro, I 665.
Bastrup, III 460.
Baunedal, I 666.
Baunskilde, IV 279.
Bavnsbæk, IV 280.
Beder, IV 282.
Bedsted, V 412.
*Bedsted Lø, III 374.
Bevtoft, III 312.
Biersted, V 133.
Billesborg, II 6.
Billund, III 461.
Bindslev, V 261.
Birkehøj, V 13.
Birkely, II 7.
Birkendegaard, II 10.
*Birkerød Mælkeforsyning, I 667.</p> |
|---|--|---|

- Birket, II 342.
 Birkholm, II 9.
 Bjelkerup, II 219.
 Bjerndrup-Persbøl, III 375.
 Bjerre, II 11.
 Bjerregrav, IV 416.
 Bjerregrav, IV 417.
 Bjerresø, II 12.
 Bjerring, IV 418.
 *Bjerringbro Mejeri, V 576.
 *Bjødstrup, V 14.
 Bjørnedal, II 313.
 Bjørnkjær, IV 9.
 Bjørnskilde, II 125.
 Blaahøj, IV 11.
 Blans, III 414.
 *Blidstrup, I 668.
 Blære, V 134.
 Blødebjerg, II 126.
 Bodilsker, II 314.
 Boeslunde, II 127.
 Bofferhøj, IV 419.
 Bogenhøj, IV 283.
 Bogense, III 14.
 Bogø, II 221.
 Bolderslev, III 376.
 Bolmerod, III 15.
 *Bonnet, IV 122.
 Bording, IV 124.
 Borgegaard Djernæs, III 313.
 Borreby, III 16.
 Borris, IV 125.
 Borumlund, IV 284.
 Borup, I 601.
 Borup, Skævinge, I 670.
 Borup, Rønnede, II 222.
 Borup, Løgstrup, IV 421.
 Borup, Gravballe, IV 422.
 Bos, V 16.
 Boulstrup, IV 285.
 Bovrup, III 377.
 Bramdrupdam, IV 12.
 Bramminge, III 463.
 Brandborg, IV 126.
 Brande, IV 13.
 Brandelev, II 223.
 Branderup, III 314.
 *Brattingsborg, II 13.
 Bred, III 17.
 Bredal, IV 14.
 Bredebro, III 272.
 Bredsten, IV 15.
 Bredstrup, III 19.
 Bregnehøj, III 20.
 Bregninge, Ærøskøbing, III 141.
 Brejning, IV 17.
 Brejning-Muldbjerg, IV 127.
 *Brejninge Mejeri, V 555.
 Bretved, II 14.
 Breum, IV 423.
 Bringstrup, II 129.
 Bro, III 142.
 Broager, III 416.
 Broballe, III 417.
 Broby, II 130.
 Brobyværk, III 143.
 Brodal, Aakirkeby, II 315.
 Brodal, Sneslev, II 131.
 Brodal, Vestsalling, IV 425.
 Broderup, III 273.
 Brogaard, V 262.
 Broholm, II 317.
 Brokilde, Roskilde, I 603.
 Brokilde, Svinninge, II 15.
 Brølund, IV 287.
 *Brolykke, III 145.
 Brovad, IV 18.
 Brovst, V 263.
 Brunbjerg, II 16.
 Brundby, II 18.
 Brydebjerg, II 344.
 Brylle, III 21.
 Bryndum, III 464.
 Brædstrup, IV 288.
 Brændelydinge, III 146.
 Brødbæk, IV 128.
 Brønderslev, V 264.
 *Brønderslev Mælkeforsyning, V 266.
 *Brøndkilde I/S, II 20.
 Brøndum, V 135.
 Brørup, III 466.
 Bubbøl, III 23.
 Bukkedal, II 345.
 Bukkerup, II 19.
 Buurgaard, III 467.
 Bylderup Bov, III 274.
 Byrsted, V 137.
 Byrum, V 267.
 Bæk, III 315.
 Bækbølling, III 468.
 Bækgaard, Taastrup, I 604.
 Bækgaard, Skørping, V 138.
 Bække, III 470.
 Bækkedal, II 318.
 Bækkelund, IV 289.
 Bæksmarksbro, IV 130.
 Bækskilde, III 147.
 *Bøgballe, IV 19.
 *Bøgebjerg, II 224.
 Bøgebæk, II 225.
 Bøgekilde, IV 291.
 Bøgelund, II 132.
 *Bøgely, I 605.
 Bøjden, III 149.
 Bølling, IV 131.
 Børglum By, V 268.
 *Børglumkloster Herregaardsmejeri, V 269.
 Børkop, IV 20.
 Bøsthøj, II 319.
 Bøstrup, Lejbølle, III 150.
 Bøstrup, Viborg A., IV 426.
 Bøvling, IV 132.
 Central, Ringebu, II 320.
 *Central, Maribo, II 346.
 Central, Faarup, V 17.
 *Centralmejeriet, Lyngby, I 606.
 *Centralmejeriet, Frederiksværk, I 671.
 *Centralmejeriet, Helsingør, I 671.
 *Centralmejeriet, Hillerød, I 672.
 *Centralmejeriet, Haderslev, III 316.
 *Centralmejeriet, Sønderborg, III 418.
 *Centralmejeriet, Horsens, IV 292.
 *Centralmejeriet, Viborg, IV 427.
 *Christianshaab, IV 21.
 Christianslund, IV 133.
 Constantia, III 24.
 Corona, V 556.
 Dagsvad, III 428.
 Daler-Østerby, III 275.
 Dalhøj, V 413.
 Dalsbro, II 133.
 Dalum, III 25.
 *Dalum Landbrugsskoles Mejeri, III 26 og V 570.
 Dambro, II 134.
 Damgaard, V 139.
 Damsgaards Mølle, V 415.
 *Dana, V 556.
 Danalyst, IV 134.
 Damkilde, III 151.
 Danelykke, IV 430.
 Damsholte, II 227.
 *Damvad, Kbhvn., I 587.
 Damvad, Maaløv, I 673.
 Dania, Hvam, IV 431.
 *Dania, Aalborg, V 141.
 *Dania Fællesmejeri, Sæsing, V 270.
 *Dania Mejeri, Hjørring, V 271.
 Dannemare-Gloslunde II 347.
 *Dannevirke, II 136.
 Daugbjerg, IV 432.
 De forenede Mejerier, IV 293.
 Demstrup, IV 433.
 *Det Danske Mælke-Compagni, I 607, V 655.
 *Det Danske Mælke-Compagni A/S og Aktieselskabet København Mælkeforsyning, I 608.
 *Det gamle Mejeri, V 18.
 Dianalund, II 21.
 Diernisse III 153.
 *Dorf Fællesmejeri, V 272.
 Doverodde, V 416.
 Drastrup, V 141.
 Dreslette, III 27.
 *Dronninggaard, I 608.
 *Dronningholm, III 154.
 *Dronninglund Mejeri, V 273.
 *Dronningmølle, I 674.
 Druebro, II 228.
 Drøbro, IV 435.
 Duebjerg, II 136.
 *Dueholm Mejeri, V 417.
 Durup, IV 436.
 Dybbækdal, IV 437.
 Dybbøl, III 419.
 Dybdal, II 322.
 *Dybvad Fællesmejeri, V 274.
 *Dyrhauegaard Mejeri, V 571.
 Dyvelslyst, I 609.
 Døjringe, II 138.
 *Døllefelde, II 348.
 Dømmestrup, III 29.
 Døstrup, III 276.
 Ebeltoft, V 19.
 Ebstrup, IV 438.
 *Eg, III 471.
 *Egby, I 610.

- *Egebækgaard, I 611.
Egedal, Skelskør, II 139.
Egedal, Millinge, III 155.
Egedal, Horsens, IV 293.
- *Egeholm, V 142.
Egehøj, II 22.
Egelund, IV 440.
- *Egely, V 557.
Egemose, II 140.
Egen Sogns, III 421.
- *Egerup, III 30.
Egeskov, III 156.
Egholm, Fr.borg A., I 675.
*Egholm, Aalborg A., V 143.
Egtved, IV 22.
Ejby, Odense, III 31 og V 571.
Ejby og Omegns, Lille Skensved, I 611.
- *Ejlstrup, I 676.
Ejsing, IV 136.
Ejstrup, IV 295.
Elbodal, IV 23.
Elbæk, II 229.
Elinelund, V 144.
Elkjærslund, V 20.
Ellehøj, II 230.
Elling-Ejer, IV 296.
Ellinge, III 158.
Ellingebjerg, II 23.
Elmely, IV 137.
Emb, V 275.
Endelave, IV 297.
Endrup, III 472.
- *Engberg Fællesmejeri, V 276.
Engesholm, IV 299.
- *Engesvang Mejeri, IV 441.
Engshauge, IV 300.
Engshave, III 32.
- *Engshavehus, I 578.
Engsholm, Aarslev, III 34.
Engsholm, Hinnerup, IV 301.
Engleavaad, II 25.
Englund, Hadsted, V 21.
Englund, Aalborg, V 145.
Engvang, V 23.
Engvejle, IV 442.
Enighed, Flakkebjerg, II 141.
Enighed, Randers, V 24.
Enighed, Hørdum, V 418.
Enigheden, Mælkeriet A/S, I 579.
Enigheden, Allerslev, II 232.
- *Enigheden, Odense, III 35.
Enigheden, Taps, IV 25.
Enigheden, Holstebro, IV 138.
Ensted Sogns, III 378.
Errindlev, II 349.
Erslev, V 420.
Ertebjerg, III 422.
Esbenhus, V 25.
Esbern Snare, II 26.
Esbjerg, III 473.
- *A/S Esbjerg Mælkeforsyning, III 474.
Eskebjerg, II 27.
Espe, III 159.
- *Esperance, I 580.
*Espergærde, I 677.
Espeskov, II 142.
Everdrup-Snesere, II 233.
- Faaborg, III 475.
- *Faaborg Herregaardsmejeri, III 160.
Faarbæk, IV 139.
Faarevejle, II 28.
Faarhus, III 379.
Fabjerg, IV 141.
Falsted, III 160.
Fanebjerg, II 234.
Fannerup, V 26.
Farre, IV 26.
*Farstrup, V 147.
*Farum, I 677.
Faster, IV 142.
Fasterholt, IV 143.
Faurholt, IV 144.
Fausing, V 28.
Fejøl, II 351.
Felsted, III 381.
Femø, II 352.
Ferritslev-Haundrup, III 36.
Ferslev, V 148.
Ferslev-Vellerup, I 678.
- *Ficaria, IV 27.
Filskov, IV 28.
Finderup, IV 145.
Fiskbæk, IV 443.
*Fiskebæk, II 353.
Fjaltring, IV 147.
Fjeldsø, IV 444.
Fjeldstervang, IV 148.
Fjenneslev, II 144.
- *Fjordlyst, Faarevejle, II 29.
Fjordlyst, Ringkøbing, IV 149.
Fjordsminde, Haderslev, III 318.
Fjordsminde, Ulfborg, IV 150.
Flade, V 421.
Fladstrand, V 277.
Flauenskjold, V 279.
- *Flauenskjold nye Mejeri, V 280.
Flemløse, III 37.
Flemming, IV 303.
- *Flora, Kbhvn., I 581.
Flora, Viemose, II 235.
Fodby, II 145.
Fogderup, III 277.
- *Follerupgaard Mejeri, V 577.
Forballum, III 278.
- *Forstædernes Ismejeri, I 581.
Foulum, V 148.
Fousing, IV 151.
Fraugde-Kærby, III 39.
- *Fredegaard, I 613.
Fredensberg, III 477.
*Fredensborg, I 679.
Fredensborg, Spentrup, V 29.
Fredericia, IV 29.
- *Fredericia Handelsmejeri, IV 30.
*Fredericia Mælkeforsyning, V 577.
Frederik, IV 446.
- *Frederiksberg Mælkeforsyning, I 614.
*Frederiksdal, I 614.
*Frederikshavns Mælkeforsyning, V 281.
*Frederiksminde Mejeri, V 557.
- *Frederikssund, I 680.
*Frederikssund Mælkeforsyning, I 681.
- *Fredsholm, II 354.
Freja, III 319.
Frejlev, II 356.
- *Frem, Frederiksberg, I 615.
Frem, Sindal, V 282.
Frem, Hurup, V 422.
Fremad, Fjelstrup, III 320.
Fremad, Døstrup, V 150.
Fremtiden, Holstebro, IV 152.
*Fremtiden, Aalborg, V 151.
Fremtidshaab, Ø. Kippinge, II 357.
Fremtidshaab, Hovslund, III 321.
- *Friheden, I 616.
*Frihedsminde, II 30.
*Frijsenborg, IV 304.
Fruedal, II 237.
- *Frydenlund, IV 305.
Frørup, Svendborg A., III 161.
Frørup, Stepping, III 322.
Frøslev, Storehedinge, II 238.
Frøslev, Padborg, III 382.
Fuglebæk, II 239.
Fuglede, II 31.
Fuglekilde, III 40.
- *Fuglsang, Fodby, II 146.
Fuglsang, Holstebro, IV 154.
Fuglevig, III 41.
Fuur, IV 447.
- *Fæbro Fællesmejeri, V 283.
Fælleshaab, Eskildstrup, II 358.
Fælleshaab, Rødbj, II 360.
Fælleshaab, Over Jerstal, III 324.
Fælleslykke, Gelsted, III 43.
Fælleslykke, Krogager, III 478.
Fælleslykke, Børkop, IV 31.
Fælleslykke, Farsø, V 152.
*Fælleslykke, Løgstør, V 577.
Fællesmaal, V 284.
- gaardbogaard Herregaardsmejeri, V 285, 656.
Gaarde, III 479.
Gadbjerg, IV 32.
Gadeby, II 323.
Gadstrup og Omegns, I 617.
Gambj, III 44.
Gammelby, IV 33.
»Gammel Torv«, V 287.
Gamstrup, IV 448.
Gandrup, V 153.
Gangsted, IV 306.
Gedsted, IV 449.
Gedved, IV 307.
Gelsted, II 241.
Genner og Omegns, III 383.
Gestelev, III 164.
*Gilleleje, I 682.
Gimlinge, II 147.
Gislev Sogns, III 163.
*Gislinge Mejeri og Flødefabrik, II 32.
Give, IV 35.
Givskud, IV 36.
Gjeddesdal, V 30.
Gjelsted, III 45.

- Gjerlev, V 31.
 Gjern, IV 308.
 Gjerrild, V 33.
 Gjesing, V 34.
 Gjesing-Skovly, IV 310.
 Gjesten, III 480.
 Gjøel, V 288.
 Gjording, III 486.
 *Gladsaxe, I 618.
 Glamsbjerg, III 46.
 Glejbjerg, III 482.
 *Glostrup, I 619.
 Glud, IV 37.
 Gludsted, IV 311.
 Godt Haab, Sommersted, III 325.
 Godthaab, Frederiksværk, I 683.
 Godthaab, Skelskør, II 149.
 Godthaab, Herlufmagle, II 242.
 Godthaab, Rønne, 324.
 Godthaab, Rudkøbing, III 166.
 »Godthaab«, Ellum A/M, III 280.
 Godthaab, Vonsild, IV 38.
 Godthaab, Holstebro, IV 155.
 Godthaab, Ikast, IV 156.
 Godthaab, Jebjerg, IV 450.
 Godthaab, Hadsten, V 35.
 *Godthaab, Aalborg, V 154.
 *Godthaab, Hæstrup, V 289.
 Godthaab, Uglev, 424.
 Gramgaard, III 326.
 *Granly, Kbhvn., I 581.
 Granly, Bjerringbro, IV 452.
 Grauballe, IV 453.
 Gravens, IV 40.
 Gredstedbro, III 483.
 Grenaa og Omegns, V 37.
 Grevinge, II 33.
 Grindløse, III 47.
 Grindsted, III 484.
 Grundvad, IV 454.
 Grænge, II 362.
 Grærup, III 485.
 Græsted, I 684.
 Grønbjerg, IV 157.
 Grøndal, Gadbjerg, IV 41.
 Grøndal, Horne, III 167.
 Grønfeld, V 38.
 Grønnegade, I 685.
 Gudbjerg, III 168.
 Gudum, II 150.
 Guldbjerg, III 48.
 *Guldborgsund Herregaards-
 mejeri, II 361.
 Guldhorn, III 281.
 Gummerup, III 50.
 Gundestrup, III 170.
 Gærum, V 290.
 Gylling, IV 312.
 Gørlev, II 34.

 Haab, V 39.
 Haabet, Haslev, II 151.
 Haabet, Norup, V 40.
 Haabet, Brønderslev, V 291.
 Haagendal, V 155.
 Haarby, Odense A., III 51.
 Haarby, Skanderborg, IV 314.
 Haarlev, II 243.
 Haastoff, V 42.

 Haastrup, III 171.
 Haderslev, III 327.
 Haderup, IV 158.
 *Hadsten, V 43, 656.
 Hadsund, V 156.
 Hald, Højslev, IV 455.
 Hald, V 44.
 Haldum, IV 315.
 *Hallebygaarden, II 35.
 Hallelev, II 152.
 Hallund, V 292.
 Hals, V 157.
 Halsnæs, I 686.
 Halvrimmen, V 294.
 Hamlet, IV 42.
 Hammer, II 244.
 Hammerhus, IV 159.
 Hammersdal, II 325.
 Hammershøj, IV 456.
 Hammerum, IV 161.
 Hannerup, V 158.
 Hanning-Sædding, IV 162.
 Hannæs, V 425.
 *Hansen, A., I 582.
 *Hansen, Edvard, V 558.
 *Hansen, H. P., V 558.
 *Hansen, Johs., V 559.
 *Hansen, Johs. Chr., V 559.
 *Hansen, L., V 560.
 Hanstholm, V 426.
 Harbøre, IV 163.
 Harbøre ny, IV 164.
 Harken, V 295.
 *Harløse Mønstermejeri, I 687.
 *Harreskovby, I 620.
 Harrested, II 153.
 Haslev, II 154.
 Hasmark, III 52.
 Hastrup, II 246.
 Hatting, IV 43.
 Haubro, V 160.
 *Haudrup, I 620.
 Haugerup, II 156.
 Haunstrup, IV 166.
 *Haverslev, V 161.
 Havnbjerg, III 423.
 Havndal, V 46.
 Havrebjerg, II 36.
 Havreholm, I 688.
 Hedensted, IV 44.
 Heden-Vantinge, III 172.
 Hedegaard, IV 316.
 Hee, IV 167.
 *Heggelunds Mejeri, V 560.
 Hejmdal, V 296.
 Hejnsvig, III 488.
 Hejsager, III 329.
 Hemmet, IV 168.
 Henne, III 489.
 Hedelykke, I 621.
 Helgenæs, V 47.
 *Hellebækgaards Mejeri, V 561.
 Hellested, II 247.
 Hellevad-Egvad, III 384.
 Helligsø-Gjettrup, V 427.
 Helnæs, III 53.
 *Helsing, I 690.
 *Helsingør Mælkeforsyning,
 I 690.

 *Helsingør Mælkekompani,
 V 561.
 Herrested, III 174.
 *Herringløse, I 623.
 Herborg, IV 169.
 Herfølge, II 248.
 *Herning, IV 170.
 Herning ny, IV 172.
 *Herninglund, IV 171.
 Herrestrup, II 38.
 Herrup, IV 173.
 *Hesselager Mejeri og Ice Cream
 Fabrik, III 175.
 Hillerslev, V 428.
 *Hillerød, I 691.
 *Himmerland, V 162.
 Hinge, IV 457.
 *Hinnerup Mejeri og Ostefabrik,
 IV 317.
 Hjallerup, V 297.
 Hjørnø, IV 46.
 Hjarup, III 490.
 Hjedding, III 491.
 Hjern, IV 174.
 Hjembæk, III 39.
 Hjerndrup, III 330.
 Hjerting, III 331.
 Hjølderup, III 385.
 Hjortdal, V 430.
 Hjortbjerg, II 363.
 Hjulsminde, III 332.
 Hjørlunde, I 692, V 655.
 Hjørring, V 299.
 *Hjørring Mejeri, V 300.
 Hobro, V 48.
 Hodde, III 493.
 Hodsager, IV 175.
 Hogaard, III 494.
 Hokkerup, III 387.
 *Holbæk A/S, II 40.
 *Holbæk Mælkeforsyning, II 41.
 Holbøl, III 388.
 *Holeby, II 364.
 Holm, III 424.
 Holme, II 249.
 Holmgaard, IV 176.
 Holmstrup, III 54.
 Holsted, II 157.
 Holsted, III 495.
 Holtet, V 163.
 Horbelev, II 366.
 *Hornbæk, I 694.
 *Hornbæk Mælkeforsyning, I 694.
 Horne, V 301.
 Hornelund, III 496.
 Horns Herred, I 695.
 Hornshøj, IV 177.
 Horreby, II 367.
 Horskilde, IV 321.
 Horsens, IV 319, V 656.
 *Horsens, IV 320.
 Horsens, Langholt, V 164.
 Horsens-Hammer, V 165.
 *Horsens Mælkeforsyning,
 IV 321.
 Hosedal, V 302.
 Hostrup, V 49.
 Hostrup Sogns, III 282.
 Hou, Lohals, III 176.

- *Hou, Aarhus Amt, IV 323.
 Hou, Ulsted, V 166.
 Houborg, III 498.
 Houe, IV 179.
 Hovbak, V 303.
 *Hovedgaard, IV 324.
 Hover, IV 180.
 Hovgaard, V 431.
 Hovslund, III 389.
 Hugdrup, V 305.
 *Hulsig Mejeri, V 306.
 Humble, III 178.
 Humledal, II 326.
 Humlum, IV 181.
 Hundborg, V 432.
 Hundeleve, V 307.
 Hunderup, III 499.
 *Hundested, I 696.
 Hundslev, III 56.
 Hune, V 308.
 *Hvalpsund, V 167.
 Hvilshøj, V 309.
 Hvilsom, IV 459.
 *Hvissinge, I 623.
 Hvorslev, IV 460.
 *Hvorupgaard, V 168.
 Hylke, IV 324.
 Hylleslevholm, V 51.
 Hyllinge, Kirke Hyllinge, I 624.
 Hyllinge, Sorø A., II 158.
 *Hæstrup Fællesmejeri, V 310.
 Høgelund, III 334.
 Høgholm, IV 326.
 Høgsted, V 311.
 *Højbjerg, II 42.
 Højby, II 43.
 Højby-Allerup, III 57.
 Højdal, IV 327.
 Høje, III 179.
 Højen, IV 47.
 Højer, III 283.
 Højmark, IV 182.
 Højrup, Brænderup, III 58.
 Højrup, Ejstrup, III 500.
 Højrup Sogns, Arnum, III 284.
 Højslev, IV 461.
 Højst, III 285.
 Højtoft, III 286.
 Højvang, I 626.
 *Hølund, V 169.
 Høng, II 44.
 *Høng Camembert Osteri, II 45.
 Hørby, V 312.
 *Hørret Elite, IV 328.
 *Hørsholm Mælkekompani,
 I 697.
 *Hørsholm Mælkeforsyning,
 I 698.
 Hørup, III 425.
 *Høvdinggaard, II 250.
 Idestrup, II 368.
 *Ilbro Fællesmejeri, V 313.
 Ilskov, IV 183.
 Ingstrup, V 314.
 Isager, IV 48.
 Isenvad, IV 185.
 *Ishøj, I 627.
 *Islebro, I 628.
 Janderup, III 501.
 Jegindø, V 433.
 Jelling, IV 49.
 Jels-Grønnebæk, III 335.
 Jelstrup, V 315.
 *Jensen, Chr., V 562.
 *Jensen, N., V 563.
 *Jeppesen, Carl, I 583.
 Jernved, III 503.
 Jerup, V 316.
 Jordløse, III 180.
 Jordrup, III 504.
 Juelsminde, IV 186.
 Jungshoved, II 251.
 Juno, V 170.
 *Jyderup, II 46.
 *Jydsk Mælke-Kompagni, IV 329.
 Jydstrup, II 159.
 *Jyllinge, I 628.
 *Jægersborg Allés, I 629.
 Jægersminde, III 60.
 Jægerup, III 336.
 Jølby, V 434.
 *Jørgensen, L. P., I 583.
 Kaalund Klosters Herregaards-
 mejeri, II 47.
 Kajbjerggaard, II 327.
 *Kajerød Mejeri og Flødefabrik,
 I 699, V 655.
 Kajnæs, III 426.
 Kalby, II 253.
 *Kallerupgaarde, I 630.
 Kallundborg, II 48.
 Kallehave, IV 462.
 *Kallestrup Fællesmejeri, IV 464.
 Kalø-Vig, V 52.
 Kalø-Vignæs, II 369.
 Kamstrup, I 631.
 Kaphøj, V 436.
 Kappendrup, III 61.
 Karby, V 437.
 Karise, II 254.
 *Karleby, I 632.
 Karlsbjerg, II 49.
 Karlskilde, III 62.
 Karlslunde, I 633.
 Karrebækstorp, II 161.
 Karstoft, IV 187.
 Karup, V 318.
 Kaslund, III 63.
 Kathrineholm, V 171.
 Katrinedal, IV 330.
 Katrinelund, V 319.
 Kauslunde-Gamborg, III 65.
 Kelstrup, II 50.
 *Kerteminde, III 66.
 Ketting-Notmark, III 428.
 Kildebrønde, Høng, I 772.
 Kildebæk, Ølsted, I 700.
 Kildebæk, Sejflod, V 172.
 Kildedal, Saxkjøbing, II 370.
 Kirkedal, Raarup, IV 53.
 Kildedyb, IV 51.
 Kilden, IV 464.
 Kildevang, Ringsted, II 162.
 Kildevang, Maarslet, IV 331.
 Kildevæld, Helsing, I 701.
 *Kildevæld, Svendborg, III 182.
 Kildevæld, Taulov, IV 52.
 Kildevæld, Tranehus, V 53.
 Kirke Helsing, II 51.
 *Kirke Værløse, I 634, V 655.
 Kirkeby, III 183.
 Kirkedal, V 320.
 Kjeldbjerg, IV 465.
 Kjellerup, IV 467.
 Kjældsdam, IV 333.
 Kjærgaard, IV 188.
 Kjærholm, IV 334.
 Klakring, IV 54.
 Klakkebro, II 163.
 *Klarup, V 174.
 Klejtrup, IV 468.
 Kliplev, III 390.
 Klode Mølle, IV 469.
 Klokkeholm, V 321.
 *Klostermosegaard, I 702, V 655.
 Klovborg, IV 335.
 Kløvergaard, III 337.
 *Knardrup, I 703.
 *Knudrisgade, IV 336.
 *Kobberbæk, V 572.
 Kogsbølle, III 184.
 *Kohave, I 635.
 Kolding, IV 55, V 673.
 *Kolding Bymejeri, IV 57, V 656.
 *Kolding Handelsmejeri, IV 58.
 Kolind, V 54.
 Kollund, IV 189.
 Kongaadal, III 505.
 Kongsted, II 255.
 *Kongstedlund, II 53.
 Kongstrup, IV 470.
 Konradsminde, II 257.
 Koppes Mølle, V 175.
 Korinth, III 186.
 Korshavn, III 187.
 Korsholm, Hinnerup, IV 337.
 Korsholm, Fjerritslev, V 438.
 Korsvang, IV 472.
 Korskilde, Taastrup, I 636.
 Korskilde, Malling, IV 339.
 Korsvej, Højrup, IV 59.
 Korsvej, Laasby, IV 340.
 *Korsør Mejeri, II 164.
 Korterup, II 371.
 Kragekær, III 188.
 Kragelund, IV 60.
 Kragemose, II 373.
 Kraghede, V 322.
 Krarup, III 189.
 Krejbjerg, IV 473.
 *Krogerup Herregaardsmejeri,
 I 704.
 Krogkilde, III 191.
 Krogsbølle, III 67.
 Kronborg, Dalbyover, V 56.
 Kronborg, Veerst, III 506.
 Kronen, V 57.
 Krønggaard, IV 61.
 Kronjyden, V 58.
 Krummerup, II 165.
 Krusaa, III 391.
 Kundby, II 53.
 Kvandløse, II 55.
 Kvissel, V 323.
 Kvang, III 508.

- Kværkeby, II 167.
 Kværndrup, III 192.
 Kvaers, III 392.
 Kærbybro, V 59.
 Kærbæk, III 509.
 Kærsholm, V 176.
 Købelev, II 374.
 *Københavns Central Mejeri,
 I 583.
 *Københavns Jerseymejeri A/S,
 I 584.
 *Køge Bymejeri, I 637.
 *Køge Mælkeforsyning, I 638, V
 670.
 Kølebæk, II 258.
 Kølkejær, IV 190.
 *Mejeriet Labæk, V 563.
 Ladby, III 68.
 *Ladegaardenes, IV 341.
 Ladegaardskov, III 394.
 Ladelund, III 510.
 Lading, IV 342.
 Landbolyst, V 325.
 *Landbomejeriet, Kbhvn., I 585.
 Landbomejeriet i Fredericia,
 IV 62.
 Landmandshaab, Roskilde, I 639.
 Landmandshaab, Arden, V 177.
 Landmandslyst, I 640.
 Landsogn, II 168.
 Langaa, Rygaard, III 193.
 Langaa, Viborg A., IV 474.
 Langager, I 705.
 Langebjerg, II 169.
 Langelund, IV 63.
 Langesbro, II 56.
 *Langeskov, III 69.
 *Langholt Herregaardsmejeri,
 V 178.
 Langholm, II 57.
 Langkær, IV 64.
 *Larsen, L. P., V 564.
 *Lauridsen, S. A. & Søns Fælles-
 mejeri, III 512.
 Lautrup-Almstrup, III 395.
 Lejbølle, III 195.
 *Lemvig, IV 192.
 Lendemark, II 259, V 655.
 Lendum, V 326.
 *Lerbæk, I 706.
 Lervang, II 170.
 Lestrup, II 260.
 Levring, IV 475.
 Lihmskov, IV 66.
 Lillebælt, IV 67.
 Lille Egede, II 172.
 Lille Næstved, II 173.
 *Lillerød, I 707.
 »Limfjorden«, IV 193.
 Linaa, IV 343.
 Lindbjerg, III 513.
 Lindelse, III 196.
 Lindencrone, II 262.
 Linderum, V 327.
 *Lindet, II 375.
 Lindevang, V 60.
 Lindknud, III 514.
 Lindved, IV 68.
 Lisbjerg, IV 345.
 Ljørring, IV 194.
 Lobbæk, II 328.
 Lomborg, IV 195.
 Longelse-Fuglsbølle, III 197.
 Lou, II 263.
 Lumbsaas, II 58.
 Lumby, III 70.
 Lumby-Taarup, III 72.
 Lundby, Præstø A., II 264.
 *Lundby, Nr. Alslev, II 376.
 Lunde, III 515.
 Lunde-Østrup, III 73.
 Lundegaard, II 265.
 Lunderskov, III 516.
 Lunding, III 339.
 Lundshøj, II 174.
 Lundskov, II 175.
 *Ly, II 377.
 Lydum, III 518.
 Lyhnegaard, IV 197.
 Lykkedal, IV 346.
 Lykkens Prøve, Barde, IV 198.
 Lykkens Prøve, Vrensted, V 328.
 *Lykkensprøve, Aalborg, V 179.
 Lykkesholm, V 61.
 Lykkestrup, V 63.
 Lysabild, III 429.
 Lystrup, Aarhus A., IV 347.
 Lystrup, Vivild, V 64.
 *Lyngby, I 641.
 *Lyngby Mælkeforsyning og Ice-
 Creamfabrik, I 624.
 Lyngby, II 176.
 *Lyshøj, Handelsmejeriet, I 586.
 Lyø, III 199.
 Lødderup, V 439.
 *Løgstør, V 180.
 Løgttrup, IV 476.
 Løgumgaard, III 288.
 Løgumkloster, III 289.
 Løjt, III 396.
 Løkken, V 330.
 Lønborg, IV 199.
 *Lønstrup Mejeri, IV 331.
 Lørslev, V 332.
 Love, II 60.
 Lovel, IV 478.
 Løven, V 333.
 Løvenholm, III 200.
 *Maaløv, I 643.
 Madebjerggaard, II 61.
 *Magle, V 564.
 Maglebrænde, II 378.
 Maglehøj, I 708.
 Majbølle Sogns, II 380.
 Malling, IV 349.
 Maltbæk, III 519.
 Mammen, IV 479.
 Mandø, III 520.
 Mariager, V 65.
 *Maribo, II 381.
 Marienborg, Bælum, V 181.
 *Marienborg Mejeri, Randers, V
 578.
 *Marienborg Herregaardsmejeri,
 Stege, II 267.
 Marienlund, IV 350.
 Marskendal, IV 351.
 *Marslev, III 74.
 *Marslev-Birkende, III 75.
 Marstal, III 201.
 Marstrup, III 340.
 *Masnedssund, II 268.
 Mejlbj, III 341.
 Melby, III 76.
 *Melholt, V 182.
 Mellemholm, V 183.
 Mern, II 269.
 Mesinge, III 77.
 *Middelfart, III 78.
 *Middelfart Mælkeforsyning,
 V 572.
 Midtfyn, III 202.
 Midtlanglands Herregaards-
 mejeri, III 204.
 Midtloiland, II 382.
 *Midtsjællands Herregaards-
 mejeri, II 270.
 Møllerup, IV 480.
 Morild, V 334.
 Morup Mølle, V 441.
 Mosbjerg, V 335.
 Moselund, V 67.
 Mosevang, IV 353.
 *Munchs, V 68.
 Mundelstrup, IV 354.
 Munkebo-Drigstrup, III 79.
 Munklinde, IV 200.
 Mygdal, V 337.
 Mylund, V 338.
 Møballe, IV 355.
 Møen, II 271.
 Møgelkilde, IV 69.
 Møldrup, IV 481.
 Møllebæk, II 272.
 *Møllegaarden, V 564.
 *Mølvang, IV 70.
 *Mørdrup, I 709.
 *Mørkøv, II 62.
 Nakke, II 63.
 *Nakskov Ladegaard, II 383.
 Nakskov Mejeri, II 385.
 *Nakskov Mælkeforsyning, II 386.
 Naurbjerg, I 644.
 *Nebbelunde-Brobæk, II 387.
 Nederholm, IV 356.
 Nees, IV 201.
 Neptun, V 184.
 *Nixelø, II 64.
 Nexø, II 330.
 Nibe, V 186.
 *Nibe Fællesmejeri, V 187.
 Nidløse, II 65.
 *Nielsen, Georg Hurup, V 562.
 *Nielsen, V. Th., I 587.
 Nielstrup, V 339.
 Nimtofte, V 69.
 Nonnebjerg, IV 358.
 Nordby, III 521.
 Norden, Stepping, III 342.
 Norden, Skagen, V 341.
 Nordenbro, III 205.
 *Nordfyn, III 81.
 Nordenskov, III 523.
 Nordfalster, II 388.

- Nordhøj, II 273.
 Nordrup, II 178.
 Nordsalling, IV 482.
 Nordstevns, II 275.
 *Nordstjernen, III 397.
 Nordthy, V 442.
 Nors, V 443.
 Nustrup og Omegn, III 344.
 Nutiden, Nr. Alslev, II 389.
 Nutiden, Sommersted, III 345.
 Ny Solbjerg, IV 359.
 *Nyborg Fællesmejeri, III 206.
 *Nyborg Mejeri, III 207.
 *Nyborg Mælkeforsyning, V 573.
 *Nybro, III 398.
 Nybøl, III 399.
 Nybølle, III 208.
 *Nybøllegaard, III 209.
 Nyhaab, Glæsborg, V 70.
 Nyhaab, Hørdum, V 444.
 Nyker, II 331.
 Nyord, II 276.
 Nyraad, II 277.
 Nysted og Omegn, II 390.
 Nyvang, V 71.
 Næsbjerg, III 524.
 Næsby, II 179.
 Næsbyhoved-Broby, III 82.
 *Næstved, II 278.
 Nøddekær, II 279.
 Nøddelund, IV 484.
 Nørager, Aalborg A., V 188.
 Nørager, Brønderslev, V 342.
 Nørhaine, V 189.
 *Nørrebro, III 83.
 Nørre Broby, III 211.
 Nørreby, III 84.
 Nørre Jernløse, II 66.
 *Nørre Kongerslev, V 191.
 Nørre Lyndelse, III 85.
 Nørre Nebel, III 525.
 Nørre Nisum, IV 202.
 Nørre Snede, IV 360.
 *Nørre Sundby, V 192.
 *Nørre Sundby, V 193.
 Nørre Søby, III 86.
 Nørrevang, IV 361.
 Nørrevange, III 88.
 Nørre Vium, IV 203.
 Nørup, IV 71.
 Nøvling, IV 204.

 Odden, II 68.
 Odden, II 68.
 Odin, V 343.
 Omø, II 180.
 *Ondløse, II 69.
 Ondløse-Søndersted, II 70.
 Ore Sogns, III 89.
 Orup, II 281.
 *Otterup, III 90.
 Oure, III 212.
 Ourø, I 710.
 Outrup, III 526.
 Over Feldborg, IV 205.
 Over Jersdal, III 346.
 Over Lerte, III 347.
 Oxbøl, III 527.

 Pandrup, V 344.
 *Pasteur Hillerød, I 711.
 *Pasteur, Korsør, II 181.
 *Pasteur, Nykøbing F., II 392.
 *Pasteur, Odense, III 91.
 *Pasteur, Helsingør, V 565.
 *Pasteur, Thisted, V 446.
 *Pasteur, Aalborg, V 194.
 Pedersker, II 332.
 Pederstrup, III 213.
 *Perfekt, Nykøbing F., II 392.
 *Perfect, Kbhvn., I 587.
 *Perfect, Helsingør, I 712.
 Perlekilde (Stenmagle), II 195.
 Perstrup, V 73.
 *Petersen H, V 565.
 Phønix, IV 207.
 Pilegaards Mølle, V 345.
 Pilevang, II 182.
 Pomose, III 431.
 Præstbro, V 347.
 *Præstø, II 282.
 Pøl, III 432.

 Raadstedbro, V 74.
 Raadstedbro, V 74.
 Ramsing, IV 485.
 Randbøl, IV 73.
 Randers, IV 220, V 75, 655.
 *Randers Mælkeforsyning, V 77.
 Randlev, IV 363.
 Rangstrup, III 348.
 Ranum, V 194.
 Rask, IV 364.
 Raunstrup, V 348.
 Ravnborg, V 195.
 *Ravnholt, I 116, III 215.
 Ravnkilde, V 197.
 *Ravnshøj Mejeri, V 349.
 Ravnstrup, IV 486.
 *Ravsted, III 290.
 Rebbøl, III 400.
 Reersø, II 72.
 Refsnæs, II 73.
 Refsøe, III 349.
 Rejsby, III 291.
 Remkolde, II 283.
 *Rens, III 292.
 Rerslev, II 74.
 Resen, IV 208.
 Riberhus, III 529.
 *Rikkeminde, III 92.
 Rind, IV 209.
 Ringe, III 216.
 Ringenæs, III 401.
 Ringkøbing, IV 210.
 *Ringsted I/S., II 184.
 *Riis Skov, IV 365.
 Risgaard, V 350.
 Rislev, II 285.
 *Rix Mejeri, V 446.
 *Rodtenseje Herregaardsmejeri,
 IV 366.
 Roerslev, III 93.
 Rold, V 198.
 Rolfsted, III 94.
 *Romalt, V 78.
 Romdrup, V 199.
 Rosenkilde, Faxe, II 286.

 Rosenkilde, Skaarup, III 217.
 *Rosenkildevejs Mejeri, V 566.
 Roskilde, I 645.
 *Roskilde Mælkeforsyning, I 646.
 *Roskildevejens, I 647.
 Rostrup, V 200.
 Rosvang, III 219.
 Roust, III 530.
 Rude, II 185.
 Rudme, III 220.
 *Ruds Vedby, II 75.
 Rue, III 96.
 Rya, V 351.
 Rydal, V 353.
 Ryde, IV 211.
 Rye, IV 367.
 Ryes Minde, III 433.
 Ryomgaard, V 79.
 Ryslinge, III 221.
 Rærup, V 201.
 Rødding, Haderslev A., III 350.
 Rødding, Spøttrup, IV 488.
 Rødding, Viborg, IV 489.
 Rødekro, III 403, V 672.
 Rødkilde, III 435.
 Rødkjærsbro, IV 490.
 Rødded, II 287.
 Rødsbæk, III 97.
 Røjle, III 98.
 Rømø, III 293.
 *Rønbjerg, IV 213.
 *Rønne Mælkef., II 333.
 *Rønnekilde, II 76.
 Rønninge, III 99.
 Rørbæk, Saxkjøbing, II 393.
 Rørbæk, Aalborg A., V 202.
 *Rørdal Mejeri, V 578.
 Rørkær, III 351.

 Saaby, IV 368.
 Saaby, IV 368.
 Sall, IV 491.
 Sallinge, III 223.
 Saltum, V 354.
 Sandalholm, IV 74.
 Sandby, II 395.
 Sanderum, III 101.
 *Sandved, II 186.
 Sankerbjerg, II 77.
 *Saugstedlund, III 224.
 Saugstrup, IV 493.
 *Saxkjøbing, II 396.
 Sct. Olavs Kilde, I 713.
 *Sct. Thomas, I 647.
 Seem Sogns, III 531.
 Sejerø, II 78.
 Serdrup, II 187.
 Serritslev, V 355.
 Serup, IV 494.
 Sigerslev, I 714.
 Silkeborg, IV 370.
 *Silkeborg Mælkef., IV 371.
 *Simblegaard Mejeri, V 566.
 Simested, IV 495.
 Simmelkær, IV 214.
 Simmerbølle, III 225.
 Sinai, III 226.
 Sindal, V 357.
 Sinding, IV 496.

- Sinding Sogn, IV 215.
Sipperup, II 288.
Sjørring-Thorsted, V 447.
Skaarup, V 80.
*Skagens Mejeri, V 358.
*Skalborg, V 204.
Skals, IV 498.
Skamby, III 102.
Skamstrup, II 79.
*Skanderborg Mælkef., IV 372.
Skanderup, III 532, V 655.
Skarø, III 227.
Skelhøje, IV 499.
Skelbæk, III 436.
Skelde, III 437.
*Skellingsted, II 81.
*Skelskør Mælkef., II 189.
Skibby, I 716.
Skibet, IV 75.
Skibsby, V 359.
Skive, IV 500.
Skjern, IV 216.
*Skjødstrup, V 82.
Skodborg, III 353.
Skovby, Bogense, III 103.
Skovby, Ærøskøbing, III 228.
Skovby Nord, IV 372.
Skovdal, II 289.
Skovhøj, III 534.
Skoven, I 717.
Skovkilde, Haarlev, II 291, V 655.
Skovkilde, Skanderborg IV 374.
Skovlund, Mølby, III 535.
Skovlund, Vinderup, IV 218.
Skovlund, Skovby, IV 375.
*Skovlunde I, 648.
Skovsgaarde, III 105.
Skovstrup, V 205.
*Skovvang, II 190.
*Skousen, A., I 588.
Skrave, III 354.
Skydebjerg, III 106.
Skytsbjerg, IV 376.
Skærbæk, III 294.
*Skærsø Herregaardsmejeri V 83.
Skærum, Vemb, IV 219.
*Skærum, Kvissel, V 360.
Skærup, IV 76.
Skærød, I 718.
Skæve, V 361.
Skød, IV 501.
Skødbæk, IV 220.
Skørping, V 206.
Skørpinge, II 191.
Skørring, V 84.
*Slagelse Mælkekomp. A/S., II 192.
Slangerup Mejeri A/S., I 719.
*Sloths, I 451, 648.
Slotsbjergby, II 193.
*Slotsgade, IV 377.
Smedebæk, IV 378.
Smidstrup, Fredericia, IV 77.
Smidstrup, Vraa, V 362.
Snedsted, V 448.
Snebjerg, IV 221.
Snogbæk, III 438.
Snøde-Stoense, III 230.
*Sofiendal, V 579.
- *Solbjerg, Havrebjerg, II 82.
Solbjerg, Thisted A., V 449.
Sole, IV 79.
Solrød, I 649.
Solvang, V 85.
Sorgenfri, V 86.
*Sorø, II 194.
Sottrup, III 440.
Spandegaard, III 295.
Spangkilde, IV 80.
Spangsbro, II 82.
Sparkær, IV 503.
Spentrup, V 87.
Staalbæk, III 107.
Stadil, IV 223.
Stadkroge, IV 224.
Starup, III 536.
*Stassano, I 651.
Statens Forsøgsmejeri, I 350 og V 618.
Stauning, IV 225.
Stedstrup, II 84.
*Stege, II 292.
*Stender, O I 588.
Stenderup, Vester Sottrup, III 441.
Stenderup, Vejle A., IV 81.
Stenhøj, V 363.
Stenkilde, IV 504.
Stenlille, II 85.
Stenmagle, II 195. (Perlekilde).
Stensbjerg, II 86.
Stensbjerg-Kærby, II 87.
Stengaard, IV 226.
Stenshøj, V 207.
Stenstrup, II 89.
Stenstrup-Lunde, III 231.
Stenved, II 293.
Sterup, V 365.
Stenum, V 364.
Stevning, III 442.
Stignæs, II 197.
Stillinge, II 198.
Stjernebjerg, II 199.
Stjernholm, IV 379.
Stoholm, IV 505.
Stokkemærke, II 397.
Støllig, III 404.
Store Binderup, V 208.
Store Darum, III 537.
Store Grandløse, II 90.
Storehedinge, II 295.
*Store Jyndeved, III 297.
Store Merløse, II 91.
Store Restrup, V 210.
*Store Tønde, III 298.
Stouby, II 399.
Strandby, V 211.
Strandkilde, III 232.
*Strib, III 108.
*Struer, IV 227.
Strynø, III 234.
Strøby, II 296.
*Strømmen, V 89.
*Stubbekøbing, II 400.
*Stubbekøbing Mælkef., V 567.
Stubshoved, III 235.
Studsgaard, IV 229.
Styding, III 355.
- *Sulsted, V 212 .
Sundby, V 450.
Sunds, IV 230.
Svalebæk, II 201.
Svalhøj, II 334.
Svanholm, IV 83.
*Svebølle, II 92, V 630.
Svendborg, III 236.
I/S. Svendborg Mælkeforsyning og Ostefabrik, III 238, V 655.
Svenstrup, Aalborg A., V 213.
Svenstrup, Sønderborg A., III 443.
Svinninge, I 41, II 93.
Sydlolland, II 401.
Syd-Stevens, II 297.
Systofte, II 402.
Syvsten, V 367.
Sæby, V 368.
*Sæby Fællesmejeri, V 369.
Sæd og Omegn, III 299.
Sædager, V 90.
Særslev, III 109.
Sæsing Østergaard, V 370.
Søbjerg, Nykøbing Sj., II 94.
Søbjerg, Ejby, Fyn, III 111.
Søborg, I 720.
Søby, Ærøskøbing, III 239.
Søby, Kjølkkær, IV 231.
Sørbymagle, II 202.
Søbæk, IV 381.
Sødring, V 91.
Søgaard, II 95.
*Søholm, Kbhv., I 589.
Søholm, Fredensborg, I 721.
Søholm, Aargab, IV 232.
*Søholt Fællesmejeri, V 371.
Søkilde, IV 382.
Søllested, III 112.
Sølund, IV 84.
Sølyst, I 652.
Søndagshvile, Fredericia, IV 85.
Søndagshvile, Bindslev, V 372.
*Sønder Harridslev V 373.
Sønderholm, V 214.
Sønder og Nørre Bork, IV 237.
Sønder Farup, II 538.
Sønder Felding, IV 234.
Sønder Nissum, IV 236.
Sønder Omme, IV 86.
Sønder Rind, IV 506.
Sønder Stenderup, IV 87.
Sønder Tranders, V 215.
Sønder Vinge, IV 507.
Sønder Vilstrup, III 357.
Sønder Vium, III 238.
*Sønder Ørsted, III 358.
Sønderborg A/M og Als Flødeis Fabrik, III 444.
Søndenbro, III 240.
Sønderbro, IV 383.
*Sønderby, III 113.
Sønderho, III 540.
*Sønderland, IV 233.
Søndersø, III 114.
Sønderup, V 579.
Sørvad, IV 239.
Søstrup, II 97.
Søvang, V 216.

- Søvind, IV 384.
- Taaning, IV 385.
- *Taarnborg A/S., V 217.
- Taars, V 374.
- *Taastrup Mælkeforsyning, I 653.
- *Taastruphøj, V 568.
- Tadebæk, II 98.
- *»Taga« Gundsøllille, I 653.
- Tallerup, III 115.
- Tarm-Foersum, IV 240.
- Tarup, III 117.
- *Tarupgaards Mejeri, V 573.
- Taul, IV 509.
- Tejbjerg, II 99.
- Terkelsbøl og Omegns, III 300.
- Terndrup, V 218.
- Terpet, V 375.
- Tersløse, II 100.
- *The Canned Cream & Milk Co Ltd., III 118.
- Thejls, IV 241.
- Them, IV 387.
- Thingtofte, IV 242.
- *Thirstrup, V 92.
- Thise, V 376.
- Thisted, Viborg, IV 510.
- Thisted, V 452.
- *Thomsen I 589.
- Thor, IV 511.
- Thoreby, II 403.
- Thorsager, V 93.
- Thorshøj, V 377.
- Thorskilde, III 242.
- Thorslunde, II 405.
- *Thorsminde, I 590.
- Thorsø, IV 512.
- Thorup, Knebel, V 94, V 655.
- *Thorup Fællesmejeri, Dronninglund, V 378.
- Thunø, IV 388.
- Thurø, III 243.
- Thyholm, V 453.
- Thyregod, IV 89.
- Thyrsting, IV 390.
- *Tikøb, I 722.
- Tillitze, II 406.
- Tim, V 580.
- Timring, IV 244.
- Tingsted, II 407.
- Tiset-Endrupskov, III 359.
- Tistrup, III 541.
- *Tivoli, V 220.
- Tjæreby, II 203.
- Tjørnelunde, II 101.
- Tjørring, IV 245.
- Tobøl, III 542.
- Toft, I 723, V 655.
- Toftegaard, II 102.
- Toifholm, V 454.
- *Toftthøj, I 655.
- Toftlund, III 360.
- Toksværd, II 298.
- *Tolne Fællesmejeri, V 379.
- Tornby, V 380.
- Tornemark, II 204.
- Torp, IV 391.
- Torstoft, V 331.
- Tovbro, V 383.
- Traasbøl, III 465.
- Tranbjerg, IV 392.
- *Tranekjær Herregdm., III 244.
- Tranhøj, V 384.
- *Treklover, Esbjerg, III 543.
- Treklover, Ringkøbing, IV 246.
- *»Tre Kroner«, V 385.
- Trelde, IV 90.
- Trevad, IV 514.
- *Trifolium, Kbhvn., Mejeriet, Andelselskabet, I 125, 449, 459, 656, V 670.
- Trifolium, Haslev, I 146, II 206.
- Trifolium, Dalmose, II 207.
- Trifolium, Maribo, II 408.
- Trifolium, Faxe, II 309.
- *Triticum, V 386.
- Trunderup, III 245.
- *Trochs Ostefabrik, II 103.
- Troldhede, IV 247.
- Trolleborg, II 105.
- Truetsdal, II 106.
- Trustrup, V 95.
- *Try Fællesmejeri, V 387.
- Tryggelev-Fodslette, III 247.
- *Trøjborg, IV 395.
- Trøstrup-Korup, III 119.
- Tudse, II 107.
- Tudse-Næs, II 108.
- Tuen, V 388.
- Tullebølle, III 248.
- Turup, III 120.
- Tvede, II 409.
- *Tveje-Merløse, II 110.
- Tversted, V 390.
- Tvingstrup, IV 393.
- Tvis, IV 249.
- Tybjerglille, II 300.
- Tylstrup, V 221.
- Tyrstrup Sogns, III 361.
- *Tølløse, II 111.
- *Tønder, III 301.
- Tøpkilde, II 207.
- Tørring, Lemvig, IV 250.
- Tørring, Aarhus A., 395.
- Ubberud, III 122.
- Uge, III 406.
- Uggerby, V 391.
- *Uglerup, II 112.
- Uhrekilde, IV 91.
- *Ulbjerg Mejeri, IV 515.
- Ulbølle, III 249.
- Uldum, IV 92.
- Ulfborg, IV 251.
- Ulfborg Sogn, IV 252.
- Ulkjær, IV 93.
- Ullerslev-Skellerup, III 251.
- Ullerup, III 446.
- Ulsted, V 222.
- Ulstrup, Stenvad, V 97.
- Ulstrup, Hornum, V 223.
- Urup, III 123.
- Utterslev, II 411.
- Vaalse, II 412.
- Vaarst, V 224.
- Vaddam, II 335.
- Vadum, V 226.
- *Valby, I 590.
- *Valkyrien, V 227.
- Vallensved, II 209.
- Vallingerød, II 113.
- *Vallø, II 301.
- Vamdrup, III 544.
- Vammen, IV 516.
- Vandborg, IV 253.
- Vandet, V 456.
- Vangsholm, V 392.
- Vang-Tvorup, V 457.
- *Vanløse, I 591.
- Vanthore, II 414.
- Varde, III 545.
- Varnæs, III 407.
- Varpelev, II 302.
- *Vasebækgård, II 303.
- *Vasekilde, I 657.
- Vattrup, IV 517.
- Vebbestrup, V 228.
- Vedbæk, Hobro, V 229.
- Vedde, II 210.
- Veddum, V 230.
- Wedellsborg, III 125.
- Veflinge, III 124.
- *Wegenersminde, V 568.
- Vejby, V 393.
- Vejen, III 547.
- *Vejgaard, V 231.
- Vejle, IV 95.
- *Vejle Mælkeforsyning, Ice Cream-og Flødefabrik, IV 96, V 656, 672.
- Vejlen, V 233.
- Vejrup, III 548.
- Vejrø, II 415.
- Vejstrup, III 252.
- *Vejstrup Camenbertfabrik, III 254.
- Vejstrup-Hejls Mælkeri, IV, 97.
- Vemmelev, II 211.
- Vennebjerg, V 394.
- *Wesselsminde, I 657.
- Vestbjerg, V 234.
- Vestenby, V 395.
- Vester, IV 99.
- Vester Aaby, III 254.
- *Vesterbros Mejeri, Kbhvn., I 591.
- Vesterbro, Aarhus, I 89, 232, IV 397, V 655.
- *Vesterbro Mejeri, Vejle, V 581.
- *Vestergaard, V 235.
- Vester Hassing, V 236.
- Vesterhede, III 549.
- Vesterholm, II 114.
- Vester Hornum, V 237.
- Vester Hæsing, III 256.
- Vesterkær, V 98.
- Vesterlykke, IV 100.
- Vester Nebel, Vejle A., IV 101.
- Vester Nebel, Esbjerg, III 550.
- Vester Ulslev, II 416.
- Vestervang, Farringløse, II 212.
- Vestervang, Skelund, V 238.
- Vestervig, V 458.
- *Vesterø, I 397.
- Vestrup, V 239.
- Viborg, IV 519.
- Viby I 658.

- Victoria, V 398.
 Videmark, IV 398.
 Vig, II 115.
 Vigen, I 659.
 *Viksø, I 725.
 Vildbjerg, IV 255.
 Vilsbæk, III 409.
 Vilsted, V 241.
 Vind, IV 256.
 *Vindblæs, V 242.
 Vindebrink, II 117.
 Vindeby, II 417.
 Vindinge, Lamdrup, III 257.
 *Vindinge, Roskilde, I 660.
 Vindum, IV 520.
 Vinkel, IV 521.
 *Virkelyst, Regstrup, II 118.
 Virkelyst, Sandved, II 213.
 Virkelyst, Haderslev, III 363.
 Virkelyst, Ejstrupholm, IV 399.
 Viruplund, V 99.
 Visborg, V 243.
 Visby, III 302.
 Viskinge og Omegn, II 118.
 Vissing, V 100.
 Vitthen, IV 401.
 Witskølkloster, V 244.
 Vittrup, V 399.
 Viuf, IV 102.
 Vivild, V 102.
 Vodder-Roager, III 303.
 Voel, IV 402.
 Vogn, V 400.
 Voldby, V 103.
 Vollerup, II 304.
 Volshave, II 419.
 *Volsted, V 245.
 Vorbasse, III 552.
 *Vordingborg, II 305.
 Vormark, III 259.
 Vorvadsbro, IV 403.
 Vraa, V 401.
 *Vrinders, V 105.
 *Vulkan, I 592.
 Væggergaarde, V 246.
 Værum, V 106.
 *Vølund, I 593.
 Ærøskøbing, III 250.
 Øborg, II 420.
 Ødis Sogns, IV 104.
 Ødsted, IV 105.
 Økilde, IV 522.
 Øland, V 402.
 *Ølholm, IV 106.
 Ølstedbro, IV 107.
 Ølstrup, IV 257.
 Ørby, III 364.
 Ørbæk, Svendborg A., III 261.
 Ørbæk, Tarm, IV 258.
 Ørbæk, Djursland, V 107.
 Ørekilde, I 725.
 *Ørkild, III 263.
 Ørnhøj, IV 259.
 Ørre, IV 260.
 Ørritslev, III 127.
 Ørsløv, Slagelse, II 119.
 Ørsløv, Vordingborg, II 306.
 Ørsted, Rørmosehus, III 128.
 Ørsted, Allingaabro, V 108.
 Ørsø, V 404.
 Ørtoft, V 405.
 Ørum, IV 524.
 Ørup, V 110.
 Ørvad, IV 261.
 Øsby, III 365.
 Østbirk, IV 405.
 Øster Alling, V 111.
 Østerbro, Nykøbing F., II 421.
 *Østerbro, Faaborg, III 263.
 Øster Brønderslev, V 406.
 Østerbølle, IV 525.
 Østergaard (Gramby), III 366.
 Øster Hornum, V 247.
 Øster Lindet, III 368.
 Øster Tørslev, V 112.
 *Øster Ulslev, II 422.
 *Østervang, II 308.
 Øster Vraa, V 407.
 Østofte, II 423.

II.

ALFABETISK PERSONNAVNE-LISTE

I dette Personnavne-Register er kun optaget Navnene paa de i Værkets 5 Bind biograferede ca. 10.000 Personer samt Navnene paa de, der er nævnte i de forskellige Forfatteres Afhandlinger.

Navne, som findes opført i Omtalerne af de enkelte Mejerier uden Biografi, er ikke medtagne, dette gælder saaledes Arkitekter, Ingeniører og Konsulenter, der har været medvirkende ved Oplørelsen eller Ombygning. Kontrolløreningsformænd og Assistenten, der kun er nævnte i de skematiske Oversigter, er ikke optagne.

Personnavne fra Boglisterne er heller ikke medtagne.

Hvor flere Personer er Bærere af samme Navn er Fødselsdato vedføjet.

Forkortelser: Boelsmand BMD. — Bogholder Bogh. — Chauffør Chauff. — Detailkusk MDEK. — Direktør DIR. — Engroskusk Mengk. — Forpagter FORP. — Forstander FORST. — Førstemejerist I-Mst. — Gaardejer GRD. — Hjemmearbejder Hjemmearb. — Husmand HMD. — Konsulent KON. — Kontrolassistent Kass. — Kontrolløreningsformand KFMD. — Kontrolkusk Mktrk. — Kusk Mksk. — Landbrugskand. Lkd. — Maskinmester Maskinmst. — Medhjælper Medhj. — Mejeriarbejder Marb. — Mejeribestyrer MB. — Mejeriejer ME. — Mejeriformand MFMD. — Mejeriforpagter MFP. — Mejerist Mst. — Mælkehandler Mhndlr. — Mælkearbejder Marb. — Privatvikar Pr.vikar. — Proprietær PROPR.

- Aabling, Christian, GRD, MFMD III 270.
 Aabo, Christian, Mhndlr V 793.
 Aaby, Niels Petersen, GRD, MFMD III 59.
 Aaes, Sigurd, MB IV 351.
 Aagaard, Aage, Mælkedommer II 427.
 Aagaard, Aage Nielsen, Mst IV 529.
 Aagaard, Carl Nielsen, I-Mst IV 529.
 Aagaard, Hans Christian, GRD, MFMD III 347.
 Aagaard-Hansen, Ove Jens Jørgen, Hjemmearb V 793.
 Aagesen, Alexander Christian, Medhj V 735.
 Aakjær, Jens Peter, Bogh. IV 529.
 Aarenstrup, Harald Marius, Mst I 729.
 Aarslev, Jens, Mhndlr V 793.
 Aarvang, Peder Morratz, Mst IV 529.
 Aarøe, Lauritz Laursen, Mhndlr V 793.
 Abild, Poul, Mst V 463.
 Abrahamson, Carl Christensen, Mst II 427.
 Absalonson, Carl Hermann, Mejeribrugskand. I 524, V 710.
 Adamsen, Albert Christian, I-Mst IV 529.
 Adamsen, Hans, Mst V 463.
 Adamsen, Johannes, Mst V 602.
 Adamsen, Johannes Bønlokke, MB IV 394.
 Adamsen, Rasmus, Mhndlr V 793.
 Adamsen, Thorvald Bønlykke, MB V 96.
 Adolfsen, Lars Kristen, Mst V 463.
 Agerboe, Ejner Christian, Mst V 463.
 Agerskov, Sigfred Gunnar, MB IV 432.
 Aggeboe, Svend, I-Mst III 555.
 Agger, Peter Vinkel, MB IV 196.
 Ahlefeldt-Laurvig-Bille, Preben, Greve, Gods-ejer, ME III 157.
 Ahlefeldt-Laurvigen, Frederik, Lensgreve, ME III 145, 245.
 Ahlmann-Lorentzen, N., Godsejer, ME V 179.
 Ahlstrøm, Rudolf, Mksk V 735.
 Ahm, Axel, PROPR I 490, 494, 501.
 Ahrendtsen, Hans Hoskjaer, Mst III 555.
 Ahrens, Christian, I-Mst IV 529.
 Ahrens, Sophus, ME IV 321.
 Ahrons, Carl Ferdinand, Mst V 602.
 Akkermann, Henrik Ludvig, Mhndlr V 793.
 Akselsen, Martin Christian, MB V 367.
 Albæk, Knud, MB V 611.
 Albertsen, Christian Marinus, Margarine-hndlr V 794.
 Albertsen, Henrik, MB III 49.
 Albertsen, Rasmus, Mst III 555.
 Albrechtsen, Jacob, Dyr læge, KON II 510.
 Allesø, Arne Sørensen, I-Mst III 555.
 Alrø, Emil, I-Mst III 555.
 Als, Andreas Jensen, MB IV 445.
 Alstrup, Albert Michael, Hjemmearb V 735.
 Alstrup, Holger Georg, Forvalter I 729.
 Amdi, Niels Peter, MB III 304.
 Amstrup, Jens Sørensen, Mst IV 529.
 Andbæk, Jens, GRD, MFMD, KFMD IV 241.
 Andersen, Carl August, Marb V 735.
 Andersen, A., ME, Næstfmd I 502.
 Andersen, A., PROPR I 491.
 Andersen, Aage, 1. 12. 01, Mst. III 555.
 Andersen, Aage, 9. 9. 09, Mst III 556.
 Andersen, Agnus, Mksk V 735.
 Andersen, Aksel, DIR IV 398.
 Andersen, Aksel, 15. 1. 96, Chauff V 794.
 Andersen, Aksel Henry, MB, II 126.
 Andersen, Aksel Peter, Mksk V 735.
 Andersen, Alfred, Mksk V 735.
 Andersen, Alfred, 3. 4. 81, MB II 366.
 Andersen, Alfred, 26. 9. 83, Mhndlr V 794.
 Andersen, Alfred, 16. 10. 98, MB III 27.
 Andersen, Alfred Johannes, MB II 325.
 Andersen, Alfred Leo, Mst II 427.
 Andersen, Alfred Tylvad, ME I 653.
 Andersen, Alfred Tylvad, Mejeribrugskand. V 710.
 Andersen, Anders, Marb V 735.
 Andersen, Anders, 10. 7. 79, MFMD II 24.
 Andersen, Anders, 16. 7. 67, MFMD II 259.
 Andersen, Anders, 20. 10. 99, ME II 304.
 Andersen, Anders, 2. 1. 07, Mst II 427.
 Andersen, Anders, 17. 6. 67, ME III 70.
 Andersen, Anders, 26. 12. 64, MFMD III 73.
 Andersen, Anders, 20. 5. 84, MFMD III 186.
 Andersen, Anders, 7. 9. 89, I-Mst III 556.
 Andersen, Anders, 17. 1. 84, MFMD IV 185.
 Andersen, Anders, 13. 9. 69, PROPR, MFMD IV 202.
 Andersen, Anders, 13. 1. 99, I-Mst IV 530.
 Andersen, Anders, 15. 3. 87, ME V 93.
 Andersen, Anders, 11. 7. 85, MB V 247.
 Andersen, Anders Andreas, GRD, MFMD III 135.
 Andersen, A. C., Laboratorieførstander I 253, 421.
 Andersen, Anders Charles Johs., Mktrk V 736.
 Andersen, Anders Christian, 16. 12. 77, MB IV 149.
 Andersen, Anders Christian, 3. 8. 78, Mhndlr V 794.
 Andersen, Anders Christian, 17. 12. 78, Mhndlr V 794.
 Andersen, Anders Christian, 19. 12. 79, MB IV 474.
 Andersen, Anders Christian, 28. 7. 74, GRD, MFMD IV 500.
 Andersen, Anders Christian Bernhard, Mst II 427.
 Andersen, Anders Eskild, Chauff V 794.
 Andersen, Anders Johannes, MB V 94.
 Andersen, Anders Jørgen, GRD, MFMD IV 453.
 Andersen, Anders Jørgen Laur., PROPR, MFMD III 39.
 Andersen, Anders Kjær, ME I 712.
 Andersen, Anders Kristian, Mksk V 794.
 Andersen, Anders Laursen, ME IV 318.
 Andersen, Anders Marius, MB III 479.
 Andersen, A. O., Kreds fmd I 497.
 Andersen, Anders Ole, MB II 224.
 Andersen, Anders Pedersen, GRD, MFMD V 385.
 Andersen, Anders Peter, 27. 5. 78, GRD, MFMD II 180.
 Andersen, Anders Peter, 19. 10. 07, Mst IV 530.
 Andersen, Anders Poul, Mksk V 736.
 Andersen, Anders Thomas, GRD, MFMD III 158.
 Andersen, Anders Valdemar, MB I 610.
 Andersen, Andreas, 9. 1. 84, GRD, MFMD II 88.
 Andersen, Andreas, 24. 8. 93, ME IV 305.
 Andersen, Andreas, 4. 9. 00, I-Mst V 463.
 Andersen, Anker, Mst IV 530.
 Andersen, Anker Ove, Chauff V 736.
 Andersen, Anton, Mhndlr V 794.
 Andersen, Anton Carl, MB I 598.
 Andersen, Anton Christian Peder Gert, MB V 103.
 Andersen, Anton Verner, I-Mst V 463.
 Andersen, Arne, Mst III 556.
 Andersen, Arnold, Sagfører, Sekretær og Kasserer I 508.
 Andersen, Arthur, Vikar II 427.
 Andersen, Asger Christian, Mst IV 530.
 Andersen, Axel, DIR V 656, 668.
 Andersen, Axel, Mst III 556.
 Andersen, Axel, 19. 9. 91, Mhndlr V 795.
 Andersen, Axel Frederik Hansen, MB I 726.
 Andersen, Axel Lauritz, Mst II 427.
 Andersen, Axel Lindhardt, I-Mst II 428.
 Andersen, A. Simonsen, I 535.
 Andersen, Bro, I-Mst IV 530.
 Andersen, C., Grosserer, Næstfmd I 507.
 Andersen, Carl, Mksk V 736.
 Andersen, Carl, Chauff V 736.
 Andersen, Carl, 11. 3. 98, MB II 218.
 Andersen, Carl, 11. 2. 09, Mst II 428.
 Andersen, Carl, 7. 7. 89, GRD, MFMD I 659.
 Andersen, Carl, 29. 2. 84, GRD, MFMD III 151.
 Andersen, Carl, 30. 1. 93, MB IV 184.
 Andersen, Carl Christian, MB V 259.
 Andersen, Carl Chr. Peter, Mksk V 736.
 Andersen, Carl Frederik, MB V 226.
 Andersen, Carl Lauritz, Maskinmst V 736.
 Andersen, Carl Martin, I-Mst I 729.
 Andersen, Carl Svejstrup, MB II 318.
 Andersen, Carlo Vilhelm, Medhj V 736.
 Andersen, Chresten Martin, Mhndlr V 795.
 Andersen, Christen, MB IV 352.
 Andersen, Christian, 7. 10. 60, Marb V 795.
 Andersen, Chr., 29. 1. 80, Mhndlr V 795.
 Andersen, Christian, 30. 7. 92, Mst I 729.
 Andersen, Christian, 21. 2. 96, MB V 383.
 Andersen, Christian Carl, Mhndlr V 795.
 Andersen, Chr. Henry, Mst V 585.
 Andersen, Christian Jens, Chauff V 736.
 Andersen, Christian Johannes, GRD, MFMD II 322.
 Andersen, Chr. Lind, I-Mst II 428.
 Andersen, Chr. Markus, GRD, MFMD IV 63.
 Andersen, Christian Mortensen, MB IV 204.
 Andersen, Chr. Per, Mksk V 736.
 Andersen, Christian Peter, MB IV 154.
 Andersen, Christian Valdemar, Mksk V 737.
 Andersen, Chrff., Korsbjerggaard I 776.
 Andersen, David, MB III 120.
 Andersen, Einer, Mhndlr V 795.
 Andersen, Einar, 19. 7. 06, Fyrbøder I 729.

- Andersen, Einar, 19. 3. 11, Mst II 428.
Andersen, Ejnar, 1. 12. 10, Mst IV 530.
Andersen, Ejnar, 16. 12. 00, Mst V 464.
Andersen, Ejnar Flindt, Mødk V 737.
Andersen, Ejner, Mst V 464.
Andersen, Eli, Mhndlr V 795.
Andersen, Elvinus Christensen, MB I 634.
Andersen, Emanuel, I-Mst V 464.
Andersen, Emanuel Valdemar, Mhndlr V 795.
Andersen, Emil Alfred, Hjemmearb V 795.
Andersen, Erik Dan, Mst IV 530.
Andersen, Frans William, Mst II 428.
Andersen, Frederik, GRD, MFMD II 289.
Andersen, Frederik Kastbjerg, Mst IV 530.
Andersen, Frederik Skøtt, Mst II 428.
Andersen, Fritz Vilhelm, Mhndlr V 795.
Andersen, Frode, GRD, MFMD IV 292.
Andersen, Georg, GRD, MFMD II 254.
Andersen, Gunner, I-Mst III 556.
Andersen, Gustav, Mst II 428.
Andersen, Hans, 20. 9. 98, I-Mst II 428.
Andersen, Hans, 5. 11. 05, Mst II 428.
Andersen, Hans, 29. 1. 86, GRD, MFMD III 268.
Andersen, Hans, 31. 12. 96, I-Mst III 556.
Andersen, Hans, 6. 1. 05, Mst III 556.
Andersen, Hans, 10. 1. 09, Mst V 464.
Andersen, H. C., Mhndlr I 504.
Andersen, Hans Christian, 2. 11. 72, GRD, MFMD V 189.
Andersen, Hans Chr., 7. 4. 76, GRD, MFMD I 724.
Andersen, Hans Chr., 14. 4. 08, Mst II 428.
Andersen, Hans Christian, 23. 3. 84, Mhndlr V 795.
Andersen, Hans Christian, 7. 11. 90, MB III 509.
Andersen, Hans Christian, 25. 3. 91, Mhndlr V 796.
Andersen, Hans Christian, 22. 6. 98, Mhndlr V 795.
Andersen, Hans Christian, 27. 2. 07, Mst IV 530.
Andersen, Hans Christian, Hjemmearb V 737.
Andersen, Hans Egede, Chauff V 737.
Andersen, H. J., GRD I 508.
Andersen, Hans Jørgen, 30. 11. 77, MB II 214.
Andersen, Hans Jørgen, 1. 11. 78, GRD, MFMD II 367.
Andersen, Hans Jørgen, 13. 4. 76, GRD, MFMD III 161.
Andersen, Hans Nicolaj, Mst V 464.
Andersen, Hans Peter, ME IV 123.
Andersen, Hans Poulsen, Mhndlr V 796.
Andersen, Hans Svend, I-Mst II 429.
Andersen, Hans Vagner Fredslund, MB V 28.
Andersen, Harald, 1. 9. 93, Mhndlr V 796.
Andersen, Harald Koch, I-Mst III 556.
Andersen, Harald William, Medhj V 737.
Andersen, Harry, Grosserer I 507.
Andersen, Harry, Mst III 557.
Andersen, Harry Gunner, MB IV 153.
Andersen, Henning Ingvard, MB IV 65.
Andersen, Henrik Bech, MB IV 181.
Andersen, Henrik Emil, I-Mst II 429.
Andersen, Henrik Peter, MB II 187.
Andersen, Henry, 21. 11. 03, Chauff V 796.
Andersen, Henry, 24. 1. 09, Mhndlr V 796.
Andersen, Henry, I-Mst V 464.
Andersen, Henry Peder Nymann, Mst V 585.
Andersen, Holger, Mst V 464.
Andersen, Ingemann Bernhardt Stenhøj, Chauff V 737.
Andersen, J., GRD I 490.
Andersen, Jacob, MB, Smørdommer V 261.
Andersen, Jens, 9. 10. 80, GRD, MFMD II 287.
Andersen, Jens, 27. 10. 71, GRD, MFMD III 18.
Andersen, Jens, 25. 2. 77, GRD, MFMD III 173.
Andersen, Jens, 25. 3. 71, HMD, MFMD IV 434.
Andersen, Jens Anton, GRD, MFMD V 226.
Andersen, Jens Christian, 31. 12. 72, MB III 78.
Andersen, Jens Christian, 31. 5. 65, HMD, MFMD IV 139.
Andersen, Jens Frederik, I-Mst III 557.
Andersen, Jens Frederik, 23. 8. 95, Mkksk V 796.
Andersen, Jens Jacob, Mktrk V 737.
Andersen, Jens Johan, MB IV 386.
Andersen, Jens Karl, Mhndlr V 796.
Andersen, Jens M., GRD I 491.
Andersen, Jens Madsen, GRD, MFMD IV 388.
Andersen, Jens Peter Nicolai, Mst I 729.
Andersen, Jens Peter, Marb V 737.
Andersen, Jens Peter, Mst IV 530.
Andersen, Jens Skovgaard, Mhndlr V 796.
Andersen, Johs., GRD, Lou I 781.
Andersen, Johs., GRD, MFMD III 78.
Andersen, Johannes, 27. 2. 94, Mhndlr V 796.
Andersen, Johannes, 15. 9. 00, Mhndlr V 796.
Andersen, Johannes Christoffer, Mhndlr V 797.
Andersen, Julius, Mhndlr V 797.
Andersen, Julius Alfred, Mst II 429.
Andersen, Jul. Fr., Mhndlr V 797.
Andersen, Jørgen, GRD, MFMD V 97.
Andersen, Jørgen, Hjemmearb V 737.
Andersen, Jørgen Hansen, GRD, MFMD III 105.
Andersen, Jørgen Marius, Mst II 429.
Andersen, K., Frøken, ME I 460.
Andersen, K., PROPR III 657.
Andersen, Karl, Mhndlr V 797.
Andersen, Karl Andreas, MB III 122.
Andersen, Karl Henrik, Mst III 557.
Andersen, Karl Henry, I-Mst II 429.
Andersen, Karl Vilhelm, Marb V 737.
Andersen, Kjær, ME I 502.
Andersen, Knud, III 657.
Andersen, Knud, I-Mst IV 534.
Andersen, Knud Arnold Emanuel, Mst V 464.
Andersen, Knud L., GRD V 700.
Andersen, Knud Stræde, Mst III 557.
Andersen, Kristen Lind, Mejeribrugskand. V 710.
Andersen, Kristian, ME V 105.
Andersen, Køgs, MB IV 406.
Andersen, Lars, Mst I 729.
Andersen, Lars Christian, Mst V 464.
Andersen, Lars Peder, MB III 162.
Andersen, Lars Verner, Mst II 429.
Andersen, Laurits Peder, MB IV 453.
Andersen, Lauritz, MB V 120.
Andersen, Lauritz Andreas Westergaard, Mst V 464.
Andersen, Laurs Marius, Mst IV 531.
Andersen, M., GRD, Hemstok IV 612.
Andersen, Mads Schou, Chauff V 797.
Andersen, Magnus, Mst I 729.
Andersen, Marinus, Mst IV 531.
Andersen, Marinus Frøkjær, Mhndlr V 797.
Andersen, Marius, 10. 4. 02, Mst II 429.
Andersen, Marius, 27. 9. 07, Mst III 557.
Andersen, Marius, 24. 2. 93, Mst IV 531.
Andersen, Marius Jørgen, MB V 285.
Andersen, Marius Thorvald, Mhndlr V 797.
Andersen, Martin, 4. 11. 80, MB IV 279.
Andersen, Martin, 21. 2. 08, Mst IV 531.
Andersen, Martin Olaf, MB V 4.
Andersen, Milter Marinus, GRD, MFMD IV 438.
Andersen, Morten, ME V 113.
Andersen, Morten Viggo, Fyrbøder II 429.
Andersen, Mourits Bech, Mst IV 531.
Andersen, Møjbaek, Hans, Mst V 602.
Andersen, Nicolaj, 27. 10. 88, Mhndlr V 797.
Andersen, Nicolaj, MB IV 86.
Andersen, Niels, GRD, I 490, 495.
Andersen, Niels, 18. 6. 57, GRD, MFMD II 273.
Andersen, Niels, 7. 4. 73, GRD, MFMD III 10.
Andersen, Niels, 23. 4. 85, GRD, MFMD IV 78.
Andersen, Niels, 13. 11. 96, ME V 581.
Andersen, Niels, 1. 8. 99, Vikar III 557.
Andersen, Niels Christian, 21. 8. 73, GRD, MFMD II 51.
Andersen, Niels Chr., 7. 9. 81, MB II 6.
Andersen, Niels Christian, 16. 7. 82, MB V 357.
Andersen, Niels Christian, 2. 3. 97, Mhndlr V 797.
Andersen, Niels Chr., 30. 7. 09, Mst IV 531.
Andersen, Niels Ditlev, Mhndlr V 797.
Andersen, Niels Hansen, MB IV 147.
Andersen, Niels Ivar, Mst IV 531.
Andersen, Niels Jacob Marius, MB II 60.
Andersen, Niels Kristian, HUSE, MFMD IV 130.
Andersen, Niels Mantzius, Mst II 429.
Andersen, Niels Oscar, MB V 402.
Andersen, Niels Peter, Mhndlr V 798.
Andersen, Niels Peter Johannes, Mhndlr V 797.
Andersen, Nordahl, GRD, MFMD V 99.
Andersen, Olaf, Mst II 429.
Andersen, Ole Julius Herman, Transportkusk V 738.
Andersen, Oluf, GRD, MFMD III 345.
Andersen, Oluf Adolf, Chauff V 738.
Andersen, Oluf, Chauff V 738.
Andersen, Oluf Peter, Hjemmearb V 738.
Andersen, Oscar Carl Emil Lind, Chauff V 793.
Andersen, Oscar Frydkjær, Mst V 465.
Andersen, Oscar Viggo, MB II 364.
Andersen, Osvald, MB III 557.
Andersen, Otto, 7. 12. 07, Mst V 585.
Andersen, Otto Alfred, Mst IV 531, V 465.
Andersen, Otto E., DIR, MFMD I 507.
Andersen, Otto Malberg, Mst V 585.
Andersen, P., GRD I 491.
Andersen, Paul Paulsen, GRD, MFMD V 432.
Andersen, Peder, GRD, MFMD IV 490.
Andersen, Peder Christensen, MB II 278.
Andersen, Peder Sigfred, Mst IV 531.
Andersen, Peter, 19. 2. 77, Mhndlr V 798.
Andersen, Peter, 12. 5. 81, Mst I 730.
Andersen, Peter, 30. 3. 97, Mst III 557.
Andersen, Peter, 12. 12. 09, Mst V 585.
Andersen, Peter, 12. 12. 09, Mst III 557.
Andersen, Peter Anton, Mst III 557.
Andersen, Peter Emil, Chauff V 738.
Andersen, Peter Emil, Mhndlr V 798.
Andersen, Peter Martinus, Mhndlr V 798.
Andersen, Poul, 19. 12. 00, Mst III 558.
Andersen, Poul, 15. 6. 10, Mst V 465.
Andersen, Poul Nicolai, Mst III 558.
Andersen, Rasmus, GRD I 506.
Andersen, Rasmus, 6. 1. 71, MB III 138.
Andersen, Rasmus, 1. 7. 91, MB II 244.
Andersen, Rasmus, 6. 3. 92, GRD, MFMD I 716.
Andersen, Rasmus, 17. 7. 93, Mhndlr og Chauff V 798.
Andersen, Rasmus, 27. 4. 11, Mst III 558.
Andersen, R. G., MB I 500.
Andersen, Rasmus Bach, Mhndlr V 798.
Andersen, Rasmus Emil, MB II 379.
Andersen, Rasmus Godtfred, MB III 252.
Andersen, Rasmus Martin, Fyrbøder, IV 532.
Andersen, Rasmus Peter, 1. 9. 95, Mhndlr V 798.
Andersen, Rasmus Peter, 21. 9. 07, Mhndlr V 798.
Andersen, Rasmus Winther, GRD, MFMD II 125.
Andersen, Richard, I-Mst II 430.
Andersen, Richard Otto, Mst V 465.
Andersen, Roostaard, GRD I 506.
Andersen, Sejr, Mst II 430.
Andersen, Severin, Mhndlr V 799.
Andersen, Svend, 23. 4. 09, Mst II 430.
Andersen, Svend, 18. 4. 02, DIR III 119.
Andersen, Svend Aage, 8. 12. 03, ME V 573.
Andersen, Svend Aage, 15. 9. 09, Mst III 558.
Andersen, Svend Aage, 13. 8. 11, I-Mst V 465.
Andersen, Svend Vilhelm, Mhndlr V 799.
Andersen, Søren Marius, GRD, MFMD V 71.
Andersen, Søren Peder, ME II 82.
Andersen, Thomas Martin Chr., Mkksk V 799.
Andersen, Thorkild, Mhndlr V 799.
Andersen, T. K., Hjermitslev I 175.
Andersen, Tylvad, MB II 324.
Andersen, Vagn Skøtt, Fyrbøder III 558.
Andersen, Valdemar, 20. 3. 94, Mst I 730.
Andersen, Valdemar, 31. 3. 05, I-Mst IV 532.
Andersen, Victor Hartvig, Mkksk V 799.
Andersen, Viggo, Mhndlr V 799.
Andersen, Viggo, Mkksk V 738.
Andersen, Vilhelm Frederik, Mst IV 532.
Andersen, Wilhelm Lars Henrik, MB II 367.
Andersen, Willy Leonhard, Mhndlr V 799.
Andreasen, Alvin, Mst III 558.
Andreasen, Anders, Mhndlr V 799.
Andreasen, Anders Møller, GRD, MFMD IV 369.
Andreasen, Andreas Christian, Mhndlr V 799.
Andreasen, Arent Peter Poul, Mkksk V 799.
Andreasen, Carl, Mst III 557.
Andreasen, Christian, MB III 108.
Andreasen, Christian, 1. 8. 88, Mhndlr V 800.
Andreasen, Chr. Hartvig, Mhndlr V 800.

- Andreasen, David Chr., Mst V 602.
 Andreasen, Ejnar, I-Mst II 430.
 Andreasen, Ejvind, I-Mst II 430.
 Andreasen, Frands Valdemar August, Mksk V 738.
 Andreasen, Hans, GRD, Røjhus, Skjelde III 653.
 Andreasen, Hans Georg, I-Mst III 558.
 Andreasen, Hans Peter, Mhndlr V 800.
 Andreasen, Harald, Mst IV 532.
 Andreasen, Henry Osvald Dyreby, Fyrbøder II 430.
 Andreasen, Holger, Mst V 585.
 Andresen, Jørgen, Mst V 585.
 Andreasen, Martinus, GRD, MFMD V 339.
 Andreasen, Peter, GRD, MFMD IV 196.
 Andresen, Anton M., MB II 381.
 Andresen, Arnold, I-Mst II 430.
 Andresen, Herman Christian, I-Mst II 430.
 Ankjær, Jensen, GRD, MFMD III 551.
 Anthon, Hugo Jørgen Christian, Mksk V 738.
 Anthonson, Lars Peter, Mhndlr V 800.
 Anthony, Arthur Nicolaj, Mst I 730.
 Appel, Axel, Stats-KON I 814, V 700.
 Appel, A., Stats-KON V 521, 522.
 Appel, Hans, Medstifter af Dalum Mælkeriskole I 200, 209, 224, 499, V 519, 698.
 Appel, Jens, GRD, MFMD III 503.
 Ardal, Chresten Plougmann, IMst IV 532.
 Arentz, R., Redaktør I 537.
 Arentoft, Søren, GRD, MFMD I 506, IV 333.
 Arentzen, Martin Vilhelm, ME I 582.
 Arevad, Jørgen Christensen, Mhndlr V 800.
 Arildsen, Ib Aage, Mst II 430.
 Arndt, Egon Gram, Mst III 558.
 Arnesen, Peder Nicolaj, MB II 288.
 Arpe, Poul Chr. Peter, Mst I 730.
 Arpe, Svend, MB II 28.
 Arpe, Viggo Marius, ME I 681.
 Askholm, Eyvind Valdemar, I-Mst IV 532.
 Askholm, Svend Edvard Rasmussen, I-Mst IV 532.
 Asmusen, Gustav, MB III 407.
 Asmusen, Jens Peter, GRD, MFMD V 182.
 Asp, Kresten, MB V 187.
 Astorp, Vilhelm, Mst V 465.
 Astrup, Andreas Petersen, Mhndlr V 800.
 Astrup, Carl Marinus Pedersen, MB II 83.
 Astrup, Ejner, Mhndlr V 800.
 Asum, Christen, PROPR, MFMD IV 174.
 Axelgaard, Karl, ME V 277, 336.
 Axelsen, Alfred Peter, MB II 355.
 Axelsen, Carl Alfred, Mksk V 738.
 Axelsen, Christian Lauritz, I-Mst II 430.
 Axelsen, Hermanna, Hjemmeværn V 738.
 Axen, Theodor Johan Hermann, Mhndlr V 800.
 Ayers, I 266, 280.
 Baand, Kristian, MB V 316.
 Babcocks, Prof., Amerika I 772.
 Bach, Chr., MB FMD I 501.
 Bach, Christian Johannes Christensen, MB IV 355.
 Bach, Frederik Christensen, I-Mst III 558.
 Bach, Kristen, MB IV 438.
 Bach, Otto, I-Mst V 465.
 Bach, Søren Christensen, GRD, MFMD IV 446.
 Bach, Th., MB, Revisor I 499.
 Bach, Thomas, MB IV 106.
 Bach, Victor, I-Mst V 465.
 Bach-Petersen, Christen, Mhndlr V 800.
 Bache, Eskild Krebs, Mst II 431.
 Bach, Niels Skovfoged, GRD, MFMD IV 463.
 Badsberg, Christian, GRD, MFMD V 223.
 Bager, Jens Christian Rasmussen, GRD, MFMD V 13.
 Bagge, Hans Peter, MB V 166.
 Bagge, Jens Oluf, MB V 393.
 Bagger, Chresten, GRD, MFMD I 491, 506, IV 307.
 Baggesen, Harald, GRD, MFMD V 265.
 Bak, Christen, GRD, MFMD V 199.
 Bak, Holger Nielsen, Mst IV 532.
 Bak, Jens, Mhndlr V 800.
 Bak, K., Landbrugslærer, Ks, Malling IV 611.
 Bak, Karl, GRD, MFMD IV 216.
 Balleby, Wille, GRD, MFMD IV 251.
 Balmann, Christen, GRD, MFMD III 213.
 Balslev, Gerhard, Kontrollør I 730.
 Balster, Edmund, Mst V 465.
 Balsten, Thorvald, MB V 146.
 Baltersen, Kristen, GRD, MFMD V 390.
 Bang, B., Prof I 252, 338, 423.
 Bang, Poul, Amtsvikar II 431.
 Bang, Vald. Aug., Mksk V 800.
 Bang-Petersen, Morten Ove, Mhndlr V 800.
 Bangsgaard, Jens Holm, Mst V 465.
 Bangsgaard Pedersen, Kristen, Mælkedommer V 465.
 Bangsgaard, Per Ginnerup, GRD, MFMD V 419.
 Bangsgaard, Poul Fuglsang, MB V 452.
 Bangsgaard, Poul Tolbøl, MB V 433.
 Banke, H. P. Hansen, BMD, Billesbølle III 645.
 Barfoed, Viggo Jensen, Mst III 559.
 Barlebo, Niels Peter Nielsen, MB III 41.
 Barsøe, Hans Peter, I-Mst IV 532.
 Barthel, Chr., Prof I 255, 278, 280, 304, 522.
 Bartholdy, Ejner, Mst I 730.
 Bartholomæusen, Jens Christian, GRD, MFMD V 130.
 Bartmeyer, I 268, 280.
 Basse, Peder Nielsen, MB V 55.
 Bastiansen, Villy, Mst II 431.
 Bathum-Boyer, Jens Pedersen, MB IV 122.
 Baumann, Marius, Mst I 730.
 Baun, Ejler Otto, Mksk V 739.
 Baun, H., V 739.
 Baune, Grosserer I 351.
 Bech, Anders, PROPR, MFMD V 199.
 Bech, Anders Thomsen, Mhndlr V 801.
 Bech, Bernhard Johs., Chauff V 801.
 Bech, Carl, Mst IV 533.
 Bech, Carl Ganner, MB V 199.
 Bech, Christen Christensen, Fyrbøder III 559.
 Bech, Gustav Bernhardt Godtlieb, Mst IV 533.
 Bech, Jens Christian, Mdek V 739.
 Bech, J., Godsejer, Krausesminde I 781.
 Bech, Kristoffer Jørgensen, Mhndlr V 801.
 Bech, Martin, Mst III 559.
 Bech, Søren Christian, Mst V 602.
 Bech-Andersen, Alfred, Mst II 431.
 Beck, Alfred Stephan, GRD, MFMD IV 402.
 Beck, Anton, MB IV 133.
 Beck, Anton Nielsen, GRD, MFMD IV 227.
 Beck, Chresten Chrestensen, MB III 352.
 Beck, Chr. Hansen, MB III 322.
 Beck, Hans Peter, Mksk V 801.
 Beck, Niels, GRD, MFMD III 244.
 Beck, Poul Christian, Mst II 431.
 Becker, Christian, GRD, MFMD I 491, 506, III 431.
 Beerli, Oskar, Mst I 730.
 Behrend, Chr. Nicolajsen, Mhndlr V 801.
 Beier, Frands, Mhndlr V 801.
 Beier, Hans Nielsen, MB III 339.
 Beier, Marinus Jensen, Mst III 559.
 Bendixen, Frederik Chr. Valdemar, GRD, MFMD III 258.
 Bendixen, Rasmus, ME IV 305.
 Bendixen, Valdemar Thomas Juul, Vikar II 431.
 Bendtsen, Christian Vittarp, Mst III 559.
 Bendtsen, Gunnar, MB II 409.
 Bendtsen, Hans, GRD, MFMD III 23, 650.
 Bendtsen, Helge, GRD, Hørve I 781.
 Bendtsen, Martin Emil, MB III 476.
 Bendtsen, Niels, Mølleejer I 491, 501.
 Bendtsen, Svend Aage, Mst V 602.
 Bendtson, Christian Peder, Mst V 585.
 Bengaard, Herluf, Mhndlr V 801.
 Bengtsen, Andreas, Mhndlr V 801.
 Bengtsen, Otto, Mst III 559.
 Bengtsen, Søren Marius, Mhndlr V 801.
 Bennedsen, Sigfred Bende Marthinus, I-Mst III 559.
 Benthin, Theodor, MB IV 169.
 Bentzen, Erik Frederik Bendt, Fyrbøder II 431.
 Bentzen, Viggo, MB I 625.
 Bentzon, Osvald Marinus, Mhndlr V 801.
 Berendsen, Peter Heinrich, Mst III 559.
 Berg, Carl, Chauff V 801.
 Berg, P. V. P., Driftsbøst, Kolding I 312.
 Berg-Christensen, Christian Carl Marinus, MB II 26.
 Berg-Christensen, Emil, I-Mst III 559.
 Berg-Jensen, Jørgen Vilhelm, I-Mst II 431.
 Bergmann, Thorkild, Mst V 456.
 Bergstrøm, Axel Edvind Oluf, MB I 611.
 Berner, Henning Børge, Marb V 739.
 Bernsen, P., MB I 497.
 Bernsen, Peter, MB III 327.
 Bertelsen, Carl, 3. 9. 94, Mst V 586.
 Bertelsen, Carl, Mst IV 533.
 Bertelsen, Johannes Leventin Christian, I-Mst IV 533.
 Bertelsen, Jørgen, MB I 630.
 Bertelsen, Kristen, Mst II 431.
 Bertelsen, Niels Ibsen, GRD, MFMD III 550.
 Bertelsen, Peder Arne, GRD, MFMD IV 253.
 Berth, Axel, Mhndlr V 801.
 Berth, Holger, MB I 581.
 Berthelsen, Bartholin, MB V 276.
 Berthelsen, C. C., V 685.
 Berthelsen, Frands Jessen, Mst IV 533.
 Berthelsen, Johannes Witthaus, Mhndlr V 802.
 Berthelsen, Svend, Mst III 560.
 Bertram, Jeppesen, Mhndlr V 802.
 Beynum, van, I 276, 280.
 Bidstrup, Adolf, MB III 177.
 Bidstrup, Einer, Mst II 431.
 Bidstrup, Kaj Munch, Mejeribrugskand. II 432, V 710.
 Bidstrup, Ludvig, MB II 333.
 Bigum, Ivar Christian, I-Mst II 432.
 Bilde-Sørensen, Hans Peter, MB IV 17, 23.
 Bilde-Sørensen, Søren Bille Jacho, MB IV 17.
 Bilgrat, Anker Christian, Mhndlr V 802.
 Biloft, Antonius, GRD, MFMD III 516.
 Bindeballe, Peter, GRD, MFMD III 336.
 Birk, C. V., Stats-KON I 45.
 Birk, Lars Dinesen, Mst I 730.
 Birk, Niels Larsen, Landpostb, MFMD IV 172.
 Bisgaard, Jacob Sørensen, GRD, MFMD IV 445.
 Bitsch, Anker, Mhndlr V 802.
 Bjerg, Edvard, Mst II 432.
 Bjerg, Jens, GRD, MFMD IV 179.
 Bjerg, Jens Hansen, GRD, MFMD IV 189.
 Bjerg, Kristen Kristensen, GRD, MFMD IV 152.
 Bjerg, Marinus, Mst II 432.
 Bjerg, Peder, GRD, MFMD IV 187.
 Bjerre, Aage Kristen, MB IV 182.
 Bjerre, Bertel Christensen, MB IV 178.
 Bjerre, Johannes, MB V 142.
 Bjerre, Johannes, Fabrikant V 657.
 Bjerre, Jørgen Peter Vilhelm, Bestyrer V 611.
 Bjerregaard, Henry, Mst V 466.
 Bjerregaard, Jens Jensen, I-Mst V 466.
 Bjerregaard, Johan Chr., GRD, MFMD IV 136.
 Bjerregaard, Marlo, Mhndlr V 802.
 Bjerring, Mads, Spandevasker V 802.
 Bjerring, Rasmus, GRD, MFMD IV 411.
 Bjørnbæk, Niels, Mst II 432.
 Bjørkmann, Kaj Niels Gudfred, Mst V 466.
 Bjørn, Anders Peter, Mhndlr V 802.
 Bjørn, Peter, GRD, MFMD IV 459.
 Bjørnsen, Valdemar, Mst III 560.
 Blaaberg, Jens Jensen, PROPR, MFMD V 142.
 Blaabjerg, Anton Madsen, GRD, MFMD V 435.
 Black, Christen Nedergaard, MB IV 413.
 Blauenfeldt-Tvede'ske Opmuntringer I 229.
 Blem, Harald, GRD, MFMD II 320.
 Blenning, Kai Charles, Mksk V 802.
 Blichfeldt-Lauridsen, Søren Chr., MB III 20.
 Blixen-Finecke, C. A., Baron, MFMD I 449, 656.
 Block, Hans Mikkelsen, MB IV 59.
 Blom, A., Hjemmeværn V 692, 739.
 Blomgreen, Peter, Mhndlr V 802.
 Blond, Alfred, Mst IV 533.
 Bock, Reinhold, Mst III 560.
 Boe, Mads Jensen, GRD, MFMD V 159.
 Boel, Marius, ME I 502, III 75.
 Boel, Simon, ME I 241, 497, II 279.
 Boel, Vagner Krogh Thordal, Mst III 560.
 Boelskiift, Jens, MB III 37.
 Boelt, Kristian Hansen, MB III 443.
 Boesen, Aage Marius, Mhndlr V 802.
 Boesen, Anton, Mst IV 533.
 Boesen, H. P., GRD, MFMD II 358.
 Boesen, Jens, GRD, MFMD III 505.
 Boesen, Johan, GRD, MFMD III 481.
 Boesen, Niels Christian, Mst III 560.
 Boehlers, Peter, Mst V 586.
 Bohn, Einar, MB II 15.
 Bohsen, Peter, PROPR, MFMD I 507, III 329.
 Bojsen, Christen Madsen, MB IV 13.
 Bojsen, E., PROPR I 506.
 Bojsen, Johannes, Mst V 602.
 Bojsen, P., Mst III 560.
 Boldsen, M., GRD I 505, IV 609, V 522.
 Bolvig, Jørgen, Vikar I 730.
 Bomholt, Laurs Sørensen, MB IV 332.
 Bonde, Alfred Jensen, MB IV 521.

- Bonde, Dines, MB IV 51.
 Bonde, Jacob Clausen, Mhndlr V 803.
 Bonde, Jens Jensen, MB IV 365.
 Bonde, Nicolaj Mikkel Mikkelsen, KON III 652, 653, IV 607, 609, 611, 614, 616, V 522, 700.
 Bonde, S., GRD I 490, 495.
 Bonde, Søren Andersen, Mst II 432.
 Bonde, Thomas Magnus Mikkelsen, GRD, MFMD V 101.
 Bonderup, Søren Marius, Mst IV 533.
 Bonke, Anthon H., ME II 377.
 Bonke, Hans Jessen, Fyrbøder III 560.
 Bonne, Armann, Mst II 432.
 Bonnet, S. K., Mhndlr V 803.
 Borchær-Petersen, Ernst, GRD, MFMD II 403.
 Borchersen, Anders Christian Morell, GRD, MFMD IV 108.
 Bordial, Knud, Mdek V 739.
 Borden, Gail, U. S. A. V 623, 635.
 Bording, Kr., Landbrugminister I 308.
 Bording, Søren Fritz, MB IV 368.
 Borgegaard, Martin Petersen, Mhndlr V 803.
 Borkkjær, Egon, Mksk V 739.
 Bornhöft, Jørgen Christian, MB II 11.
 Borre, Chr. Andersen, PCLST, MFMD II 305.
 Borre, Johs., Chauff og Mhndlr V 803.
 Borresen, Jens Christian, GRD, MFMD V 41.
 Borrisholt, Jens Peter Nielsen, MB V 401.
 Borum, Harald, Mst IV 534.
 Borum, Jens, GRD, MFMD IV 243.
 Borum, Kristian Jensen, GRD, MFMD IV 141.
 Borup, Svend Aage, Mst V 466.
 Borup, Thorvald Jørgensen, I-Mst II 432.
 Bossen, Heinrich, Mst III 560.
 Bossen, Jesper Hansen, MB III 383.
 Bossen, Karoline Jensine, MB III 376.
 Boustrup, M., Hjemmearb V 803.
 Boye, Nicolaj, MB V 586.
 Boysen, Frode, I-Mst IV 534.
 Boysen, Jacob, I-Mst III 560.
 Boysen, Julius, I-Mst III 560.
 Boysen, Peter Hansen, I-Mst III 561.
 Brage-Michelsen, Eyvind, Mhndlr V 803.
 Bramsen, Holger, I-Mst III 561.
 Brandorff, J., GRD I 507.
 Brandorff, Johannes Petersen, PROPR, MFMD III 343.
 Brandorff, Oluf Jepsen, GRD, MFMD IV 26.
 Brandsborg, Manfred, Mhndlr V 803.
 Brandt, Jørgen, Mhndlr V 803.
 Brandt, Magnus Frederik, GRD, MFMD I 490, 494, II 315.
 Brask, J., MB I 199.
 Brask, Th. J., Stats-KON I 213, 241, 308, 517, V 700.
 Bredahl, Christen Christensen, GRD, MFMD V 449.
 Bredahl, Jens Kirk, Mst III 561.
 Bredahl, Salomon, GRD, MFMD V 30.
 Bredahl, Viggo, I-Mst I 731.
 Bredkjær, Niels, FORST IV 609, V 522, 700.
 Bregendahl, Kristen Sørensen, ME II 269.
 Brems, Johannes Ove Kring, Mst IV 534.
 Breum-Christensen, Peter, GRD, MFMD II 52.
 Breusch, Jens Peter Poulsen, Chauff V 803.
 Brinch, Jes, MB II 403.
 Brinch, Peder Jessen, GRD, MFMD III 540.
 Brinck, Jørgen Peter, I-Mst III 561.
 Brink, E., Fabrikant V 671.
 Brink, Christian, Mhndlr V 803.
 Brink, Jacob Mortensen, MB III 38.
 Brixtoffe, Niels Peder, MB I 505, III 175.
 Bro, N., GRD, Ulfborg, Ks IV 509.
 Broch, Jens Rasmussen, GRD, MFMD V 40.
 Broch-Nielsen, Poul, Maskinmst V 619.
 Brock, Christen, GRD, MFMD III 445.
 Brock, Hans, Mst III 561.
 Brock, Oscar Johannes, Fyrbøder II 433.
 Brockenhuus-Schack, Greve, Ad I 449.
 Broe, Christian, Hjemmearb V 739.
 Broegaard, Hans Jacob Andersen, GRD, MFMD III 241.
 Brogaard, Christian, Kærnemst V 586.
 Broholm, Lars Peter, ME V 191.
 Brosbøll, Sofus Jensen, Mst I 731.
 Bruhn, Andreas Thomsen, GRD, MFMD IV 48.
 Bruhn, Christian, Mst II 433.
 Bruhn, Chr. Clausen, Mst III 561.
 Bruhn, Cornelius, Mst III 561.
 Bruhn, Hans, PROPR, MFMD IV 39.
 Brunberg-Petersen, Svend, Mst I 731.
 Bruno, Anker, Mst IV 534.
 Brunsgaard, Jens Kastberg, Mst IV 530.
 Bruun, Anders Pedersen, MB V 104.
 Bruun, Anders Thomsen, GRD, MFMD III 474.
 Bruun, C. O., Kontorchef, Odense I 844.
 Bruun, Carl Marius, Hjemmearb V 739.
 Bruun, Carsten Nielsen, Mhndlr V 804.
 Bruun, Ida, Hofjægermesterinde, ME I 705.
 Bruun, Ingvar, Lkd, Skive IV 616.
 Bruun, Jens, 14. 3. 90, GRD, MFMD IV 457.
 Bruun, Jens, 18. 11. 71, GRD, MFMD V 296.
 Bruun, Jens Peter, MB III 520.
 Bruun, Leif, MB II 279.
 Bruun, Viggo Nielsen, Mst IV 534.
 Bruus, Gunner, Mst III 561.
 Brül, C. V., FORP V 521, 627.
 Brül, Ludvig, ME V 627.
 Bryde, Claus Peder Kordtsen, Mst IV 534.
 Brygger, Poul, Mst III 562.
 Brachner, Niels Jørgen, MB III 34.
 Brødsgaard, Niels, MB III 286.
 Brødsgaard, Niels Christian, PROPR, MFMD III 507.
 Brøgger, Rasmus, GRD, MFMD V 110.
 Brøndberg, Oluf, Mst V 586.
 Brøndum, Georg, Mst IV 534.
 Brøndum, Lars Christian, Mhndlr V 682, 804.
 Brøndum, Niels, I-Mst V 466.
 Brøndum, Søren Eggert, Mst V 466.
 Brønsrud, Hans Peter Hansen, MB III 6.
 Buch, Hans Christian, GRD, MFMD IV 15.
 Buch, Peter Christian, Vikar V 614.
 Buch, Sigurd Herman Jensen, I-Mst III 562.
 Buchholt, Hans, MFP III 359.
 Buchholz, Jørgen, Mhndlr V 804.
 Buchwald, Hans, GRD, MFMD II 124.
 Buchwald, Søren, GRD, MFMD II 166.
 Buhelt, Niels Peter Michael, MB IV 358.
 Buhl, Hans Johan Philip, MB V 112.
 Buhl, Hans Stinus, ME V 569.
 Buhl, Jens Petersen, Mhndlr V 804.
 Buhl-Nielsen, Oluf, Østemst IV 534.
 Buhr, Morten Jørgen Petersen, I-Mst II 433.
 Bundgaard, PROPR I 491.
 Bundgaard, Christian, I-Mst IV 535.
 Bundgaard, Hierluf, I-Mst IV 535.
 Bundgaard, Jens Christian Sørensen, PPOPR, MFMD IV 424.
 Bundgaard, Jakob, MB V 376.
 Bundgaard, Mikkel Christian, Mhndlr V 804.
 Bundgaard, Peder Christian, MB V 80.
 Bundgaard, Poul, MFMD IV 24.
 Burmeister & Wain, I 252.
 Burri, R., I 274, 280.
 Busch, Anelius Magnus, MB III 425.
 Busck, Gunni, Grosserer I 196, 362, 428, 447.
 Buse, Mads, GRD, MFMD III 14.
 Busk, Aage Jacobsen, Mst IV 535.
 Busk, Arne, MB IV 345.
 Busk, Jens, Mhndlr V 804.
 Busck-Nielsen, Just, Ingeniør, Driftsbestyrer I 132, V 701.
 Busmann, Chauff V 739.
 Buus, Hermann, Mhndlr V 804.
 Buus-Jensen, Jens, Mst V 466.
 Buus, Kristian Frederik, MB V 458.
 Bygvraa, Hans Hansen, GRD, MFMD IV 13.
 Byllemos, Nis, Mhndlr V 804.
 Byrialsen, Jens, Mhndlr V 804.
 Byriell, Christian, I-Mst V 586.
 Byriell, Marius, GRD, Lyngby (Jyll) IV 611.
 Byriell, Marius Jens, GRD, MFMD IV 377.
 Bægaard, Niels, GRD, MFMD IV 475.
 Bæhr, Henrik, ME V 804.
 Bæhr, Ulrich Zacho, Mksk V 805.
 Bæk, Asbjørn, Mst IV 535.
 Bæk, Carlo, I-Mst V 467.
 Bæk, Godtfred, I-Mst III 562.
 Bæk Kristen, Mejeribrugskand., Kancellisekretær V 710.
 Bæk, Peter Dalstrup Christensen, Mhndlr V 805.
 Bæk, Sigurd Andersen, DIR V 467.
 Bækgaard, Marius, GRD, MFMD IV 229.
 Bækgaard, Niels, MB II 164.
 Bække, Christian, MB IV 266.
 Bækkeskov, Alexander, Mksk V 805.
 Bøcker, Jens Hansen, GRD, MFMD V 52.
 Bødstrup, Marius, Mhndlr V 805.
 Bøge, Andreas, Mhndlr V 805.
 Bøggild, Bernhard, Prof I 138, 198, 202, 204, 367, 371, 427, 432, 509, 510, 512.
 Bøgh-Sørensen, Sigurd, MB III 86, V 678.
 Bøgger, Hans, GRD, MFMD III 52.
 Bøjesen, Bøje Poulsen, MB III 67.
 Bøjgaard, Søren Johannes Pedersen, MB I 670.
 Bøjesen, Ole, MB IV 191.
 Bøistrup, Arnold Marinus, MB V 74.
 Bølling, Marius, GRD, Føvling, IV 612.
 Bøndergaard, Axel Ferd., Mst I 731.
 Bønløkke, Sofus Nicolaj, PROPR, MFMD V 5.
 Bønning, Heinrich Chr., MB III 282.
 Børge, Leon Jensen, Mst V 467.
 Børresen, Chr. M., GRD, MFMD II 408.
 Børresen, William, GRD, MFMD III 231.
 Bøtcher, Jens Peter, Chauff V 739.
 Bøttern, Martin, Mhndlr V 805.
 Callesen, Jens Christian, Mst III 562.
 Callesen, Nicolaus Hansen, MB III 446.
 Callesen, Peter Hansen, MB III 437.
 Carlsen, Adam Hauch, Assist V 586.
 Carlsen, Anders Hougaard, Mst IV 535.
 Carlsen, Arthur, Mktirk V 739.
 Carlsen, Carl Brændskov, Chauff V 805.
 Carlsen, Carl Oscar, Mksk V 739.
 Carlsen, Christen Henry, Mst II 433.
 Carlsen, Georg Andreas, Mst II 433.
 Carlsen, H., GRD, Ronninge Langeskov, III 648.
 Carlsen, Jørgen Hansen, MB V 630.
 Carlsen, Lars Christian Johan, Mst II 433.
 Carlsen, Laurits, Chauff V 740.
 Carlsen, Martinus, MB IV 369.
 Carlsen, Niels, Chauff V 805.
 Carlsen, Svend Edvard, Mst II 433.
 Carlson, Viggo Einar, I-Mst I 731.
 Carlson, August, BMD, MFMD II 119.
 Carstensen, Aage Richard, Mst IV 535.
 Carstensen, Anders, GRD, MFMD II 278.
 Carstensen, C., GRD I 491.
 Carstensen, Carsten Dolberg, GRD, MFMD V 109.
 Carstensen, Henning Peder, GRD, MFMD III 391.
 Carstensen, Otto, ME II 63.
 Carstensen, Thomas, GRD, MFMD III 274.
 Christensen, Bestyrer, Lekkende I 781.
 Christensen, Aage, GRD I 491, 506.
 Christensen, Aage Pilegaard, Mst III 563.
 Christensen, Adelbert, Mhndlr V 805.
 Christensen, Aksel Møller, Mhndlr V 805.
 Christensen, Albert Lars, Mhndlr V 805.
 Christensen, Alfred, Chauff V 740.
 Christensen, Alfred, MB V 269.
 Christensen, Alfred, 9. 6. 00, Mksk V 806.
 Christensen, Alfred Duzaine, MB IV 507.
 Christensen, Alfred Peter, ME V 397.
 Christensen, Anders, GRD, MFMD IV 181.
 Christensen, Anders Jørgensen, I-Mst V 467.
 Christensen, Anders Lundsgaard, Mst II 433.
 Christensen, Anders, 22. 4. 94, Mhndlr V 806.
 Christensen, Andreas, Mhndlr V 806.
 Christensen, Andreas Theodor, GRD, MFMD IV 427.
 Christensen, Andreas Valdemar, MB III 312.
 Christensen, Anker Katrius, Mhndlr V 806.
 Christensen, Anthon, Mst II 434.
 Christensen, A. C., Ks III 657.
 Christensen, Anthon Carl, LMD, MFMD V 212.
 Christensen, Anton, Hjemmearb V 740.
 Christensen, Anton, GRD I 491, 506.
 Christensen, Anton Chr., GRD, MFMD I 492.
 Christensen, Anton Christian, GRD, MFMD IV 294.
 Christensen, Arne, Mst IV 535.
 Christensen, Arthur, Mst II 434.
 Christensen, Asmus Pinvig, I-Mst IV 535.
 Christensen, Axel, 19. 11. 10, Mst III 563.
 Christensen, Axel, 20. 3. 08, I-Mst V 467.
 Christensen, Axel Carl, Chauff V 740.
 Christensen, Axel Holm, Mst 467.
 Christensen, Axel Lauritz Malte, Mst III 563.
 Christensen, A. M., KON III 650.
 Christensen, Axel Michael, MB II 389.
 Christensen, Axel Vilhelm Alfred, Mksk V 740.
 Christensen, Bernhard Johannes, Mksk V 693, 806.
 Christensen, Bruno, Mst V 467.
 Christensen, Børge, Mhndlr V 806.

- Christensen, C., Redaktør I 538.
Christensen, Carl, GRD, MFMD II 8.
Christensen, Carl Alfred, MB II 148.
Christensen, Carl Chr., Fyrbøder III 563.
Christensen, Carl Daldbaum, Mst II 434.
Christensen, Carl Frederik, I-Mst V 467.
Christensen, Carl Laurids, Mhndlr V 806.
Christensen, Carl Marinus, I-Mst V 467.
Christensen, Carl Marius, Mst III 563.
Christensen, Carl Peter Martin, I-Mst III 563.
Christensen, Carl Vilhelm, ME V 280.
Christensen, Carlo, Mst I 731.
Christensen, Charl. Marinus, MB IV 308.
Christensen, Charles Christian, Mksk V 740.
Christensen, Chr., 13. 7. 75, Mhndlr V 806.
Christensen, Chr., 4. 5. 02, I-Mst III 563.
Christensen, Chr., 19. 5. 03, Mst I 732.
Christensen, Chr., 5. 5. 07, Fyrbøder III 563.
Christensen, Chr., Mst IV 535.
Christensen, Chr. Alb., Mst III 564.
Christensen, Chresten, 3. 4. 67, PROPR, MFMD V 347.
Christensen, Chresten, 19. 5. 87, GRD, MFMD V 6.
Christensen, Chresten, 31. 3. 91, Mhndlr V 806.
Christensen, Chresten Frederik, MB II 127.
Christensen, Chresten Olsen, GRD, MFMD IV 233.
Christensen, Christen, 20. 2. 69, GRD, MFMD III 440.
Christensen, Christen, 14. 4. 79, GRD, MFMD III 404.
Christensen, Christen, 27. 2. 80, MB IV 451.
Christensen, Christen, 7. 10. 80, Mhndlr V 806.
Christensen, Christen, 19. 8. 81, GRD, MFMD IV 296.
Christensen, Christen, 29. 10. 82, MB IV 448.
Christensen, Christen, 24. 8. 83, Mst I 731.
Christensen, Christen Emil, MB III 472.
Christensen, Christen Jensen, Mst III 564.
Christensen, Christen Larsen, MB V 23.
Christensen, Christen Møller, I-Mst III 564.
Christensen, Christian, PROPR, ME V 573.
Christensen, Christian, 28. 3. 66, Forvalter I 731.
Christensen, Christian, 14. 7. 69, PROPR, MFMD II 129.
Christensen, Christian, 16. 8. 69, MB V 264.
Christensen, Christian, 11. 4. 80, MB II 245.
Christensen, Christian, 28. 4. 82, Mhndlr V 806.
Christensen, Christian, 22. 1. 88, MB V 48.
Christensen, Christian, 17. 4. 89, I-Mst I 731.
Christensen, Christian, 30. 8. 92, Mhndlr V 806.
Christensen, Christian, 25. 6. 04, I-Mst V 468.
Christensen, Christian, 4. 11. 05, Mst II 434.
Christensen, Christian, 5. 11. 05, Mst V 468.
Christensen, Christian Bach, I-Mst II 434.
Christensen, Christian Borup, Mst V 468.
Christensen, Christian Hvass, GRD, MFMD V 171.
Christensen, Christian Jensen, GRD, MFMD IV 96.
Christensen, Christian Madsen, I-Mst 434.
Christensen, Christian Marius, 5. 3. 89, MB II 96.
Christensen, Christian Marius, 16. 5. 76, MB V 99.
Christensen, Christian Mosgaard, MB IV 94.
Christensen, Christian Møldrup, Mst IV 535.
Christensen, Chr. Oluf, Mst II 434.
Christensen, Christian Skat, Fyrbøder I 732.
Christensen, Christian Svandborg, GRD, MFMD V 452.
Christensen, Christian Tobias, ME I 593.
Christensen, Christian Vilhelm, ME V 306.
Christensen, Conrad, Mst V 587.
Christensen, Dusiunus, I-Mst II 434.
Christensen, Ebbe Nielsen, Mhndlr V 807.
Christensen, Edvard, GRD, MFMD II 405.
Christensen, Edvard Willy, Chauff V 740.
Christensen, Einar, 20. 8. 99, Mhndlr V 807.
Christensen, Einar Marius, I-Mst III 564.
Christensen, Einar Pinvig, Mst III 564.
Christensen, Einar, Mst V 468.
Christensen, Einar Christian, I-Mst II 434.
Christensen, Einar Sigurd, Mst IV 535.
Christensen, Ejner, Hjemmearb V 740.
Christensen, Ejner Baun, Mhndlr V 807.
Christensen, Einer Vilhelm, Chauff V 740.
Christensen, Ejvind, Mst II 435.
Christensen, Emil, MB V 342.
Christensen, Emil, 5. 1. 05, Mhndlr V 807.
Christensen, Erhard, Mst IV 535.
Christensen, Erik Cornelius, ME III 79.
Christensen, Erik Ingerslev, Mst V 468.
Christensen, Erik Vagner, Mhndlr V 807.
Christensen, Ernst Johannes, Mhndlr V 807.
Christensen, Frederik, Mhndlr V 807.
Christensen, Frederik Christian, Mst V 468.
Christensen, Frederik Christian, Mhndlr V 807.
Christensen, Frederik Søren, Mhndlr V 807.
Christensen, Frode, Mst IV 536.
Christensen, Georg Hans, Mst I 732.
Christensen, Gerhard, MB V 307.
Christensen, Gunnar Koch, Mksk V 807.
Christensen, Gunnar Valdemar, Mst IV 536.
Christensen, H., ME III 544.
Christensen, Hans, 26. 7. 65, GRD, MFMD I 714.
Christensen, Hans, 11. 3. 70, HMD, MFMD III 437.
Christensen, H. C., Kontroller I 525.
Christensen, Hans Chr., Mksk V 807.
Christensen, Hans Chr., GRD, MFMD IV 7.
Christensen, Hans Christian, Mejeribrugskand. V 710.
Christensen, Hans Frederik, Mst IV 536.
Christensen, Hans Hansen, Mhndlr V 808.
Christensen, Hans Jørgen, Vikar II 435.
Christensen, Hans Ludvig, 3. 7. 71, MB II 154.
Christensen, Hans Ludvig, 1. 5. 03, Mst II 435.
Christensen, Hans Nielsen, MB III 395.
Christensen, Hans Nissen, GRD, MFMD III 385.
Christiansen, H. P., Lkd, KON IV 609.
Christensen, Hans Peter, 7. 1. 70, ME I 578.
Christensen, Hans Peter, 30. 5. 90, MB I 655.
Christensen, Hans Peter, 13. 11. 03, Mst III 564.
Christensen, Hans Peter Bernhard, Chauff V 732.
Christensen, Hans Peter Uhrenholt, Mst I 732, V 587.
Christensen, Hans Vilhelm, Mksk V 808.
Christensen, Hans Villiam, Mhndlr V 808.
Christensen, Harald, Mst I 732.
Christensen, Harald Ottenius, I-Mst IV 536.
Christensen, Harry, Vikar V 468.
Christensen, Harry, 10. 9. 96, Mhndlr V 808.
Christensen, Helge Anders, Mst I 732.
Christensen, Henning, 21. 9. 05, Mhndlr V 808.
Christensen, Henning, 15. 5. 07, Mst V 468.
Christensen, Henning, 23. 6. 10, Mst III 564.
Christensen, Henning, 4. 9. 11, Mst IV 536.
Christensen, Henrik, GRD, MFMD II 35.
Christensen, Henrik Carl Vilhelm, Mst V 468.
Christensen, Henrik Ernst Ejnar, I-Mst V 602.
Christensen, Henry, Mst V 587.
Christensen, Hermann, Mst V 587.
Christensen, Herman, GRD, MFMD II 4.
Christensen, Holger, 18. 6. 09, I-Mst V 468.
Christensen, Holger, 24. 6. 12, Mst V 469.
Christensen, Holger Henry, I-Mst IV 536.
Christensen, Holger Kryger, Mst V 603.
Christensen, Hugo Christian Nordahl, Mhndlr V 808.
Christensen, Immanuel Valdemar, Mktrk V 741.
Christensen, Ingvard, Mhndlr V 808.
Christensen, Ingvard Chr., Mst III 564.
Christensen, Ingvard Otto, GRD, MFMD IV 119.
Christensen, Jacob, GRD, MFMD IV 223.
Christensen, Jens, 7. 10. 76, Mhndlr V 808.
Christensen, Jens, 24. 11. 85, MB V 318.
Christensen, Jens, 29. 10. 02, Mhndlr V 808.
Christensen, Jens, 15. 5. 04, Mst V 603.
Christensen, Jens, 2. 11. 05, I-Mst V 469.
Christensen, Jens Andreas, MB V 443.
Christensen, Jens Christian, 20. 9. 72, Slagtermester, MFMD V 341.
Christensen, Jens Christian, 15. 1. 78, GRD, MFMD V 323.
Christensen, Jens Christian, 12. 10. 94, Mhndlr V 808.
Christensen, Jens Christian, 22. 3. 99, I-Mst IV 536.
Christensen, Jens Christian, 14. 10. 02, Mst IV 536.
Christensen, Jens Christian, 17. 1. 04, Mst IV 536.
Christensen, Jens Dueholm, Mhndlr V 808.
Christensen, Jens Erik, Mst IV 537.
Christensen, Jens Evald, Mst IV 537.
Christensen, Jens Frederik, ME I 581.
Christensen, Jens Joh. Godfred, Marb V 741.
Christensen, Jens Lund, GRD, MFMD IV 205.
Christensen, Jens Marinus, Mhndlr V 809.
Christensen, Jens Peter, 19. 3. 78, ME I 635.
Christensen, Jens Peter, 12. 3. 86, GRD, MFMD II 340.
Christensen, Jens Peter, 21. 8. 85, GRD, MFMD IV 246.
Christensen, Jens Peter, 3. 12. 92, Marb V 741.
Christensen, Jens Peter, 12. 10. 98, I-Mst V 469.
Christensen, Jens Peter Chr., Mksk V 741.
Christensen, Johannes, 16. 6. 93, Mst V 587.
Christensen, Johannes, 25. 6. 95, Mst I 732.
Christensen, Johs., 21. 2. 97, GRD, MFMD III 452.
Christensen, Johannes, 7. 12. 97, I-Mst V 469.
Christensen, Johannes, 27. 6. 06, Mst II 435.
Christensen, Johannes Andreas, Marb V 741.
Christensen, Johannes Emil, Mst V 587.
Christensen, Johannes Kjeld, Mst IV 537.
Christensen, Johannes Peter, I-Mst IV 537.
Christensen, Johannes Roeder, Hjemmearb V 741.
Christensen, Jul., Mhndlr V 809.
Christensen, Julius, MB IV 259.
Christensen, Julius Carl, MB I 683.
Christensen, Jørg., Lkd, KON IV 612.
Christensen, Jørgen, 30. 9. 74, GRD, MFMD III 421.
Christensen, Jørgen, 30. 8. 85, HMD, MFMD III 423.
Christensen, Jørgen, V 685.
Christensen, Jørgen Christian, Mksk V 809.
Christensen, Jørgen Christian, GRD, MFMD IV 522.
Christensen, Jørgen Peter, Mktrk V 741.
Christensen, Jørgen Rudolf, I-Mst III 564.
Christensen, Kaj, Mst IV 537.
Christensen, Kaj Hass, Mksk V 741.
Christensen, Karl Emil, MB IV 376.
Christensen, Karl Frederik, MB III 150.
Christensen, Karl Herman, Mhndlr V 468.
Christensen, Knud Eskild, Mst III 564.
Christian, Knud Christian, GRD, MFMD V 253.
Christensen, Knud Eskild, Chauff V 741.
Christensen, Knud Karl, Mhndlr V 809.
Christensen, Kresten Jensen, ME IV 107.
Christensen, Kristen Jensen, Icecreammester V 469.
Christensen, L., MB V 656.
Christensen, Lars, 6. 2. 71, MB V 56.
Christensen, Lars, 16. 3. 76, GRD, MFMD V 209.
Christensen, Lars, 3. 9. 84, GRD, MFMD V 377.
Christensen, Laurits, 28. 4. 10, Mst I 732.
Christensen, Laurits, 22. 1. 92, GRD, MFMD III 116.
Christensen, Laurits, 30. 3. 80, MB IV 444.
Christensen, Laur. Chr., I-Mst II 435.
Christensen, Laurits Martin, Mst III 565.
Christensen, Laur. Niels Peter, Mst II 435.
Christensen, Lauritz Hansen, I-Mst III 565.
Christensen, Laurs, Mst III 565.
Christensen, Laust, GRD, MFMD IV 209.
Christensen, Lorents, MB IV 319.
Christensen, Ludvig, I-Mst II 435.
Christensen, Mads, Mhndlr V 809.
Christensen, Mads Christian, GRD, MFMD III 476.
Christensen, Magnus Kabel, Mst V 469.
Christensen, Mandrup, Mhndlr V 809.
Christensen, Marie, Mejske II 435.
Christensen, Marius, 26. 11. 78, GRD, MFMD III 20.
Christensen, Marius, 21. 10. 81, ME V 174.
Christensen, Marius, 15. 1. 02, Mst III 565.
Christensen, Marius, 15. 6. 09, Mst III 565.
Christensen, Marius Anton, I-Mst III 565.
Christensen, Marius Risgaard, MB V 215.
Christensen, Martin, 7. 4. 96, I-Mst II 435.
Christensen, Martin, 15. 4. 01, I-Mst IV 537.
Christensen, Martin Christian, Mhndlr V 809.
Christensen, Max Peter, Marb V 741.

- Christensen, Mikkel Christian, GDR, MFMD V 247.
- Christensen, Niels, Hjemmearb, FMD V 693.
- Christensen, Niels, 18. 7. 79, MB IV 316.
- Christensen, Niels, 3. 12. 81, MB IV 73.
- Christensen, Niels, 10. 7. 89 MB IV 411.
- Christensen, Niels, 6. 9. 96, Mst I 732.
- Christensen, Niels, 27. 9. 98, Mst II 436.
- Christensen, Niels, 5. 5. 02, Mst III 565.
- Christensen, Niels, 6. 10. 05, Mst V 587.
- Christensen, Niels, 27. 2. 08, I-Mst III 565.
- Christensen, Niels, 23. 2. 27, HMD, MFMD V 459.
- Christensen, Niels Appelkvist, Mhndlr V 809.
- Christensen, Niels Christian, Mhndlr V 809.
- Christensen, Niels Christian, 3. 12. 79, MB IV 519.
- Christensen, Niels Christian, 11. 5. 89, I-Mst II 436.
- Christensen, Niels Christian, 7. 9. 91, Mst I 733.
- Christensen, Niels Christian, 11. 3. 97, MB V 83.
- Christensen, Niels Christian, 17. 7. 98, MB III 337.
- Christensen, Niels Godtfred, Mhndlr V 809.
- Christensen, Niels Hansen, ME V 169.
- Christensen, Niels Heinrich, MB V 283.
- Christensen, Niels Herluf, I-Mst IV 537.
- Christensen, Niels Holte, Vikar III 565.
- Christensen, Niels Laurids, MB IV 198.
- Christensen, Niels Peter, 10. 5. 94, Mkksk V 809.
- Christensen, Niels Peter, 28. 12. 95, Mst IV 537.
- Christensen, Niels Peter, 16. 3. 98, MB IV 243.
- Christensen, Niels Richardt Amorsen, Mst IV 538.
- Christensen, Niels Sofus Kjær, I-Mst V 469.
- Christensen, Niels Theodor, 1. 4. 96, I-Mst III 566.
- Christensen, Niels Theodor, 19. 8. 82, MB IV 278.
- Christensen, O., ME V 181.
- Christensen, Ole, GDM, MFMD, II 181.
- Christensen, Ole, Mktrk V 685, 687, 692, 742.
- Christensen, Ole Thorvald, Mst III 566.
- Christensen, Oscar Constantin Bildgaard, MB V 8.
- Christensen, Oscar E., Mst V 603.
- Christensen, Oscar Vibeck, Assist V 810.
- Christensen, Oskar, Fyrbøder IV 538.
- Christensen, Otto Ingemann, Mst V 469.
- Christensen, Otto Valdemar, Mst V 469.
- Christensen, P., Chauff V 742.
- Christensen, Peder, GRD, MFMD III 409.
- Christensen, Peder Brøndum, MB IV 472.
- Christensen, Peder Chr., I-Mst IV 538.
- Christensen, Peder Michael, Mst I 733.
- Christensen, Peder Poulsen, Mst I 733.
- Christensen, Peter, V 685, 690.
- Christensen, Peter, Chauff V 810.
- Christensen, Peter, 9. 10. 85, Mhndlr V 810.
- Christensen, Peter, 17. 10. 90, GRD, MFMD II 79.
- Christensen, Peter, 12. 5. 04, Mst II 436.
- Christensen, Peter, 6. 8. 07, Mst III 566.
- Christensen, Peter, 3. 8. 08, Mst, Indvejer og Fyrbøder III 566.
- Christensen, Peter Aage Tang, I-Mst III 566.
- Christensen, Peter Christian, ME V 350.
- Christensen, Peter Ernst, I-Mst IV 538.
- Christensen, Peter Johan Henrik, MB IV 211.
- Christensen, Philip Aage Conrad, Mkksk V 742.
- Christensen, Poul, 7. 7. 88, Mhndlr V 810.
- Christensen, Poul, 6. 5. 08, Chauff V 810.
- Christensen, Poul Andreas, Mst V 470.
- Christensen, Poul Christian, Mst V 810.
- Christensen, Poul Vang, I-Mst III 566.
- Christensen, Rasmus, Mst II 436.
- Christensen, Rasmus, 4. 2. 00, Mhndlr V 810.
- Christensen, Rasmus Chr., GRD, MFMD III 43.
- Christensen, Rasmus Einar, ME V 290.
- Christensen, Robert, Mkksk V 742.
- Christensen, Roland Frithiof, Mkksk V 742.
- Christensen, Rudolf, Mst V 470.
- Christensen, Sigurd Christian, I-Mst V 470.
- Christensen, Simon, Mst IV 538.
- Christensen, Sofus, Mst I 733.
- Christensen, Sofus, 19. 12. 72, Mhndlr V 810.
- Christensen, Svend, 20. 4. 05, I-Mst II 566.
- Christensen, Svend, 25. 1. 06, Mst II 436.
- Christensen, Svend, 26. 6. 11, Mst V 470.
- Christensen, Svend Aage, 23. 8. 02, Chauff V 742.
- Christensen, Svend Aage, 06, Mst V 587.
- Christensen, Svend Aage, 17. 1. 08, I-Mst II 436.
- Christensen, Svend Aage, 8. 5. 08, Mst IV 538.
- Christensen, Svend Otto, 20. 10. 88, MB V 158.
- Christensen, Svend Otto, 23. 1. 08, Mst IV 538.
- Christensen, Svend Walther, Hjemmearb V 742.
- Christensen, Søren, I-Mst III 566.
- Christensen, Søren Aage, MB III 543.
- Christensen, Søren Bernhard, I-Mst, Smormst III 566.
- Christensen, Søren Christian, Chauff V 742.
- Christensen, Søren Christian, GRD, MFMD IV 514.
- Christensen, Søren Daniel, GRD, MFMD IV 423.
- Christensen, Søren Emil, Mhndlr V 810.
- Christensen, Søren Kirkegaard, MB IV 4.
- Christensen, Søren Lerche, GRD, MFMD V 76.
- Christensen, Søren Marinus, GRD, MFMD IV 117.
- Christensen, Søren Martinus, MB II 19.
- Christensen, Søren Nygaard, Mst V 470.
- Christensen, Søren Peder, MB IV 518.
- Christensen, Søren Rouzen, Vikar V 470.
- Christensen, Tage, Mhndlr V 810.
- Christensen, Theodor, Mhndlr V 810.
- Christensen, Thorvald Frederik, Marb V 742.
- Christensen, V., Mkksk V 742.
- Christensen, Valdemar Holger MB IV 424.
- Christensen, Valdemar Niels, I-Mst I 733.
- Christensen, Valdemar Rudolf, Mkksk V 742.
- Christensen, Valther Godtfred, Mst II 436.
- Christensen, Vermund Uffe, I-Mst II 436.
- Christensen, Viggo, Mst V 603.
- Christensen, Viggo Christian, Mhndlr V 810.
- Christensen, Viggo Reistrup, MB IV 150.
- Christensen, Viggo Valdemar, Mst III 566.
- Christensen, Vilhelm, Sekretær I 504, V 685, 690.
- Christensen, Vilhelm, 16. 8. 92, Mhndlr V 811.
- Christensen, Vilhelm, 17. 8. 93, Mst I 733.
- Christensen, Vilhelm, 21. 9. 97, Mst V 470.
- Christensen, Vilhelm, 29. 11. 97, Hjemmearb V 743.
- Christensen, Vilhelm, 23. 6. 00, Mkksk V 743.
- Christensen, Vilhelm, 11. 3. 10, Mst V 470.
- Christensen, Willy, 30. 4. 07, Mst IV 538.
- Christensen, Willy, 30. 5. 11, Mst III 567.
- Christensen-Kolding, C., Redaktor, I 538.
- Christiansen, Aage Willebeck, MB V 591.
- Christiansen, Adolf, Mhndlr V 811.
- Christiansen, Aksel Gustav, Mkksk V 743.
- Christiansen, Alfred Viggo, MB III 291.
- Christiansen, Anders Hans Peter, MB, II 129.
- Christiansen, Anders Peter Christian, Mst IV 538.
- Christiansen, Anker, Mst V 603.
- Christiansen, Anker, Mst V 470.
- Christiansen, Anthon, Mst IV 539.
- Christiansen, Anton Laur., ME II 30.
- Christiansen, Arvid Peter Daniel, Mst II 436.
- Christiansen, Axel Julius, Mst III 567.
- Christiansen, Axel Theodor, Hjemmearb V 743.
- Christiansen, Bendix Aksel, Mst III 567.
- Christiansen, Carl, 28. 10. 88, Mhndlr V 811.
- Christiansen, Carl, 5. 3. 90, Mhndlr V 811.
- Christiansen, Carl Anton, Mst II 436.
- Christiansen, Carl Emil, MB V 225.
- Christiansen, Carl Marius, I-Mst III 567.
- Christiansen, Chr., 26. 8. 86, Mkksk V 811.
- Christiansen, Chr. Frederik, Chauff V 743.
- Christiansen, Chr. Ludvig, Staldmand V 743.
- Christiansen, Christen, Mhndlr V 811.
- Christiansen, Christen Erik, MB II 77.
- Christiansen, Christen Peter, GRD, MFMD III 518.
- Christiansen, Christian, I-Mst II 436.
- Christiansen, Christian, 26. 10. 79, MB IV 475.
- Christiansen, Christian Anton, MB II 188.
- Christiansen, David, MB III 119.
- Christiansen, Einar, Mst II 437.
- Christiansen, Einar, Pr.vikar IV 539.
- Christiansen, Ejner, I-Mst IV 539.
- Christiansen, Ejner Martinus, Mhndlr V 743.
- Christiansen, Ejner Orla, Medhj V 743.
- Christiansen, Ella, Mejerseke II 437.
- Christiansen, Erik Just, Mkksk V 743.
- Christiansen, Ernst, I-Mst II 437.
- Christiansen, F. E. V., Inspektør I 525.
- Christiansen, Fr., GRD, MFMD III 223.
- Christiansen, Frode, I-Mst, II 437.
- Christiansen, Gunnar, I-Mst II 437.
- Christiansen, Gunnar Vestergaard, I-Mst II 437.
- Christiansen, Hakon Børge, Mkksk V 744.
- Christiansen, Hans, GRD, MFMD IV 472.
- Christiansen, Hans Alfred, I-Mst II 437.
- Christiansen, H. Fr., GRD, MFMD III 222.
- Christiansen, Hans Georg, ME I 580.
- Christiansen, Hans Knud, I-Mst II 437.
- Christiansen, Hans Peter, GRD, MFMD II 414.
- Christiansen, Harald, Smormst IV 539.
- Christiansen, Harald, 18. 10. 01, Mkksk V 744.
- Christiansen, Heinrich Martin, Mst II 437.
- Christiansen, Henry, Mst III 567.
- Christiansen, Hilbert, Mhndlr V 811.
- Christiansen, Jacob Gunder, Mst II 437.
- Christiansen, Janus, Mhndlr V 811.
- Christiansen, Jens, Grosserer I 508.
- Christiansen, Jens, ME IV 58.
- Christiansen, Jens Albert, Mst IV 539.
- Christiansen, Jens Marinus, Mkksk V 811.
- Christiansen, Jens Peter, Mkksk V 744.
- Christiansen, Johannes, V 471.
- Christiansen, Johannes, Mhndlr V 809.
- Christiansen, Johannes Holm, Mst IV 539.
- Christiansen, Johannes Lauritz, ME V 446.
- Christiansen, Karl Frederik, Mhndlr V 811.
- Christiansen, Kristian, MB V 423.
- Christiansen, Lauritz, GRD, MFMD III 69.
- Christiansen, Lorentz, GRD, MFMD IV 314.
- Christiansen, Louis, Mkksk V 812.
- Christiansen, Ludvig, Mkksk V 744.
- Christiansen, Magnus, 28. 6. 91, I-Mst IV 539.
- Christiansen, Magnus, 1. 2. 89, MB V 265.
- Christiansen, Marinus, MB II 248.
- Christiansen, Martin, 14. 12. 80, Mkksk V 744.
- Christiansen, Martin, I-Mst III 567.
- Christiansen, Martin, Rentier IV 58.
- Christiansen, N. P., Mst II 438.
- Christiansen, Niels, 7. 3. 67, GRD, MFMD I 490, IV 443.
- Christiansen, Niels, 31. 3. 72, PCLST, MFMD, II 59.
- Christiansen, Niels, 6. 9. 76, Mhndlr V 811.
- Christiansen, Niels, 6. 6. 85, Mhndlr V 812.
- Christiansen, Niels Andreas, MB V 420.
- Christiansen, Niels Augustinus, I-Mst V 471.
- Christiansen, Niels Christian, Mst V 471.
- Christiansen, Niels Johannes, 26. 8. 90, I-Mst II 437.
- Christiansen, Niels Johannes, 20. 9. 85, MB II 43.
- Christiansen, Niels Oluf, Mst I 733.
- Christiansen, Niels Peder, 21. 10. 73, Mhndlr V 812.
- Christiansen, Niels Peder, GRD, MFMD II 274.
- Christiansen, Niels Peter, MB II 160.
- Christiansen, Niels Rose, Mst III 567.
- Christiansen, Orla, Mst III 567.
- Christiansen, Oscar, Mhndlr V 812.
- Christiansen, Oscar Chr. Bernhard, I-Mst III 568.
- Christiansen, Peder, Mhndlr V 812.
- Christiansen, Peder Valdemar, Mst I 733.
- Christiansen, Peter Andreas, MB II 132.
- Christiansen, Peter Juel, Mst I 734.
- Christiansen, Poul, 31. 10. 06, Fyrbøder I 734.
- Christiansen, Poul, 8. 6. 10, Mst II 438.
- Christiansen, Poul, 6. 6. 91, I-Mst III 568.
- Christiansen, Rasmus, Mhndlr V 812.
- Christiansen, Rudolf, Mst III 568.
- Christiansen, Ryhmer, Mst II 438.
- Christiansen, Sigvald, Mst V 471.
- Christiansen, Svend Aage, 15. 2. 02, I-Mst V 471.
- Christiansen, Svend Aage, 22. 1. 04, Mkksk V 744.
- Christiansen, Svend Aage, 29. 11. 07, Mst I 733.
- Christiansen, Svend Thorvald, I-Mst V 471.

- Christiansen, Theodor Niels Peter, Mst I 734.
 Christiansen, Thomas, Mst V 471.
 Christiansen, Thorvald, 26. 5. 02, ME I 600.
 Christiansen, Thorvald, 15. 11. 99, I-Mst II 438.
 Christiansen, Thorvald, 7. 9. 06, I-Mst III 568.
 Christiansen, Viggo, Mst IV 539.
 Christiansen, Viggo Andreas, I-Mst II 438.
 Christiansen, Viggo Christian, Mksk V 812.
 Christiansen, Viggo Henry, Mst IV 539.
 Christiansen, Vilhelm, Mst III 568.
 Christoffersen, Aage Marinus, MB II 20.
 Christoffersen, Agner Peter Hedegaard, Mst IV 539.
 Christoffersen, Axel, Ostemst II 438.
 Christoffersen, Carl MB II 332.
 Christoffersen, Emil Vilhelm, MB II 32.
 Christoffersen, Ernst Willy, Mst II 438.
 Christoffersen, Fritz, Arkitekt V 571.
 Christoffersen, Hans Christian Bagge, Mst II 438.
 Christoffersen, Hans Frederik, MB II 314.
 Christoffersen, Hans Peter, Chauff V 744.
 Christoffersen, Hans Thorvald, Mhndlr V 812.
 Christoffersen, Henrik Chr. I-Mst IV 540.
 Christoffersen, Jens. I-Mst V 471.
 Christoffersen, Jens Christian, Mst V 587.
 Christoffersen, Jens Thorvald, Mst V 587.
 Christoffersen, Karl, I-Mst II 438.
 Christoffersen, Niels, MB III 87.
 Christoffersen, Niels Petersen, Mhndlr V 812.
 Christoffersen, Ole, MB II 153.
 Christoffersen, Peter, MB III 28.
 Christoffersen, Peter Alfred, MB II 292.
 Christoffersen, Peter Jens, ME V 564.
 Christoffersen, Poul Laurits, Mhndlr V 812.
 Christoffersen, R., MB V 656.
 Christoffersen, Rasmus, MFP II 362.
 Christoffersen, Soren, MB I 211.
 Christoffersen, Valdemar, I-Mst II 439.
 Christoffersen, Vilhelm, Mst III 568.
 Christophersen, Jens Christopher, GRD, MFMd II 211.
 Christophersen, Niels, MB IV 134.
 Ciecielski, Konstanty, Mst og Fyrbøder II 439.
 Clausen, A., HMD II 513.
 Clausen, Aksel Christian, Smørnst III 562.
 Clausen, Anders Lauritz, PROPR, MFMd III 10.
 Clausen, Arnold, I-Mst III 562.
 Clausen, Axel Valdemar, Mst II 562.
 Clausen, Bøjle, MB II 402.
 Clausen, Carl, Mst III 562.
 Clausen, Chresten, Mhndlr V 812.
 Clausen, Christian, GRD, MFMd II 161.
 Clausen, Claus, GRD, MFMd III 444.
 Clausen, Claus Holger, Mst I 734.
 Clausen, Ducinus, MB IV 307.
 Clausen, Eduard, Mst III 562.
 Clausen, Gunnar Ingerslev I-Mst V 471.
 Clausen, Hans Erik, MB V 586.
 Clausen, Harald Frederik, Kontrolør IV 540.
 Clausen, Johan, Mhndlr V 812.
 Clausen, Johannes, I-Mst V 472.
 Clausen, Johannes Vilsgaard, Mst V 472.
 Clausen, Jørgen, Forretningsfører I 585.
 Clausen, Kristian Johan GRD, MFMd IV 410.
 Clausen, Marthin, Fabrikant V 614, 626.
 Clausen, Morten, PROPR, MFMd II 372.
 Clausen, Niels Peter Johansen, Mst IV 540.
 Clausen, Ove, Mst III 562.
 Clausen, P., Mksk V 744.
 Clausen, Peter, Mhndlr V 813.
 Clausen, Peter Lausten, GRD, MFMd I 507, III 272.
 Clausen, Rs., GRD, Næshoved Broby III 648.
 Clausen, Svend Riis, Vikar IV 540.
 Cleemann, Johan, Heinrich, GRD, MFMd IV 418.
 Clemmensen, Henrik Pogager, ME IV 330.
 Clemmensen, Johan, GRD, MFMd IV 212.
 Clemmensen, Kaj Oluf, Mst III 563.
 Clemmensen, Knud Sigurd, Mst IV 540.
 Clemmensen, Kristen Søndergaard, GRD, MFMd IV 21.
 Colding, Oluf Rudolf Christian, Mktrk V 744.
 Conn, H. W., I 262, 280.
 Conradsen, H., GRD I 781.
 Corneliusen, Svend Aage, Mksk V 744.
 Corfitzen, Sofus Valdemar, Mhndlr V 813.
 Cramer, Carl Johan, Mhndlr V 813.
 Cramon, Gebhart, Chauff V 744.
 la Cour, A., FORST II 502, 503.
 la Cour, Jens Lassen, ME V 83.
 la Cour, L., PROPR, MFMd V 23.
 Dahl, Anders Peter, Mhndlr V 813.
 Dahl, Chr. Hansen, Mhndlr V 813.
 Dahl, Hans, 4. 10. 83, Mhndlr V 813.
 Dahl, Hans, 3. 9. 00, Mhndlr V 813.
 Dahl, H. Christian, I-Mst V 603.
 Dahl, Herluf, Mhndlr V 813.
 Dahl, Herman, Mst V 472.
 Dahl, Hilbert, Mst V 603.
 Dahl, Jonas, GRD, Hvidbjerg IV 616.
 Dahl, J. H., DIR, Konsul I 507.
 Dahl, Kaj, Mst IV 540.
 Dahl, P., Mksk V 744.
 Dahl, Peter, Mst III 568.
 Dahl-Nielsen, Jørgen Peter, Mst III 568.
 Dahlgaard, Kristen, GRD, MFMd IV 313.
 Dahlsen, Dahl, GRD, MFMd IV 526.
 Dal, M. E., DIR I 507, 508.
 Dalby, Hans Peter Vagner, Mst V 603.
 Dalgaard, Axel, I-Mst III 568.
 Dalgaard, Jens Jensen, GRD, MFMd V 36.
 Dall, Christen Hansen, GRD, MFMd III 355.
 Dall, Nissen J., Stats-KON I 228, 512.
 Dalsgaard, Anders Jessen, MB III 545.
 Dalsgaard, Asger, Mst II 439.
 Dalsgaard, Ejner Justesen, I-Mst IV 540.
 Dalsgaard, Henrik Knud, Ostemst II 439.
 Dalsgaard, Niels Frederiksen, GRD, MFMd IV 450.
 Dalsgaard, Niels Marinus, MFP II 251.
 Dalsgaard, Sverre, Mst III 568.
 Dalum, Anton, GRD, MFMd V 178.
 Dam, A. Juul, GRDBS II 511.
 Dam, Arne, Ostemst II 439.
 Dam, Carl Jensen, Mst IV 540.
 Dam, Christian, ME II 423.
 Dam, Einar, Ostemst II 439.
 Dam, Harald, MB V 159.
 Dam, J., GRD II 513.
 Dam, J. E., GRD II 513.
 Dam, Jens Jensen, Mst III 568.
 Dam, Kristian, Mhndlr V 813.
 Dam, Mandrup, I-Mst V 472.
 Dam, Martin Hyldgaard, MB V 152.
 Dam, Niels Jensen, MB I 711.
 Dam, Niels Thomsen, ME II 53.
 Dam, Peter Petersen, Mhndlr V 813.
 Dam, Rasmus, Hjemmevær V 745.
 Dam, Rudolph Møller, Redaktør I 534, V 701.
 Dam, Th., ME I 463.
 Dam, W. van, I 264, 280.
 Damgaard, Julius, Kontrolør I 734.
 Damgaard, Kristian, GRD, MFMd IV 129.
 Damgaard, Otto, MB III 366.
 Damgaard, Peter, MB II 108.
 Damlund, Christian Marinus, MFP IV 276.
 Damm, Holger, Mhndlr V 813.
 Damm, Vilh. Christensen, Mhndlr V 813.
 Dammand, Peter Refsgaard Petersen, I-Mst IV 540, V 587.
 Damsgaard, Frederik, MB V 39.
 Damsgaard, H. P., Mhndlr V 813.
 Danielsen, Axel D., ME II 354.
 Danielsen, Daniel, GRD, MFMd IV 476.
 Danielsen, Daniel Christian, MB IV 456.
 Danielsen, Danius, GRD, MFMd IV 339.
 Danielsen, Kristen Jørgen, GRD, MFMd II 374.
 Danielsen, Nicolai, Smørnst II 439.
 Danielsen, Osmann Carl, Mst IV 541.
 Danielson, Orla Lauritz August, Mksk V 745.
 Dannesboe, Kaj Poulsen, Chauff V 813.
 Danneskjold-Samsøe, Aage, Lensgr, ME II 18.
 Dannevang, Oluf, Grosserer I 443.
 Daugaard, Einer, I-Mst I 734.
 Daugaard, Hakon, Chauff V 745.
 Daugaard, Hans, Mhndlr V 813.
 Daugaard, Jens, GRD, MFMd IV 471.
 Daugaard, Søren Madsen, Chauff V 814.
 Davidsen, Carl Edvard, Marb V 745.
 Davidsen, Chr., MB I 497, II 170.
 Davidsen, Christian Peter, Mst IV 541.
 Davidsen, Jens Christian, GRD, MFMd IV 487.
 Davidsen, Johan, Mhndlr V 814.
 Davidsen, Johan, GRD, MFMd III 384.
 Davidsen, Johan Peter, GRD, MFMd III 430.
 Davidsen, Peter, Mhndlr V 814.
 Davidsen, R., ME I 463.
 Degn, Michael Peter, I-Mst III 569.
 Degn, Søren Nielsen, GRD, MFMd III 295.
 Degn, Søren Peder, GRD, MFMd IV 389.
 Dehn, Hans Frederik, GRD, MFMd II 296.
 Deleuran, Peter, Mhndlr V 814.
 Delin, Holger, Marb V 745.
 Dessau, Benny, DIR I 447.
 Dethlefsen, Heinrich, Mst III 569.
 Dethlefsen, Kaj ME IV 323.
 Devantier, Holger, Mst II 439.
 Dichmann, Otto Severin Dahl, MB II 346.
 Dideriksen, Peder, Mst III 569.
 Didriksen, Didrik, GRD, MFMd V 16.
 Dige, Martin, ME V 556.
 Dige, Peter Jensen, MB IV 347.
 Dinesen, Augustinus, GRD, MFMd IV 210.
 Dinesen, Hans Christensen, MB II 128.
 Dinesen, Harald, I-Mst II 439.
 Dinesen, Kristian Peter, Mst III 569.
 Dinesen, Mads, GRD, MFMd III 312.
 Dinesen, Peter Mathiesen, ME I 607.
 Dinesen, Sigfred, Chauff V 814.
 Dirksen, Jens, Mhndlr V 814.
 Ditlevsen, Christian Ellegaard, Mhndlr V 814.
 Ditlevsen, Jørgen, Mst IV 541.
 Dissing, Arnold, Mst III 570.
 Dissing, Kristian Mikael, MB III 220.
 Dohn, Poul Borge, Mst III 569.
 Dominicussen, Frederik, ME III 419.
 Dominicussen, Hans Frederik, Mst III 569.
 Dominicussen, Heinrich, Mst III 569.
 Donskov, Johannes, MB V 81.
 Dorph-Petersen, PROPR I 432.
 Drachmann, Johannes Peter, Mhndlr V 814.
 Drejer, Aage Axelsen, Redaktør I 460, 467, V 701, 713, 714.
 Drewes, K., I 280.
 Dreyer, Johan Chr. Andreas, PROPR, MFMd V 414.
 Drikkjær, Peter, Mst og Fyrbøder III 569.
 Dridsholm, Thomas, PROPR, MFMd V 329.
 Druv, Peter Sigfred Ludvig, Mhndlr V 814.
 Duborg, H., KON, Gredsted III 657.
 Due, Johannes, MB II 319.
 Dueholm, Anthon, GRD, MFMd V 424.
 Duellund, Emanuel Christian Petersen, Mst IV 541.
 Duellund, Johannes, MB II 252.
 Duer, Anton Peter, Mst IV 541.
 Dupont, Aage Isak, Mst IV 541.
 Duun, Peder, Hjemmevær V 745.
 Dybdal, Jens Petersen, MB IV 336.
 Dyrh, Peter, GRD, MFMd V 205.
 Dyrberg, Thomas, Mhndlr V 814.
 Dyrby, Søren, GRD, MFMd V 18.
 Dyrholm, Kristen Nielsen, MB IV 526.
 Dyrholm, Rasmus Friis Nielsen, MB V 472.
 Døssing, Arne, Mst IV 541.
 Ebsen, Emil Tmonas, I-Mst III 569.
 Ebsen, Rasmus Hansen, MB III 99, 275.
 Edeltøft, Sigfred Marinus, MB II 203.
 Eden, Knud Minke, Mst III 570.
 Edwardsen, Christian, Mhndlr V 814.
 Efsen, Hans, GRD, MFMd III 339.
 Egeberg, Carl Jacobsen, I-Mst III 570.
 Egeriis, Anders Christian Steen, I-Mst III 570.
 Eggert, Alfred Jensen, MB III 197.
 Egholm, Mads Thomsen, Mhndlr V 815.
 Egsgaard, Vilhelm Chr., GRD, MFMd IV 90.
 Eilertsen, Eigil, Chauff V 745.
 Ejdrup, Axel Kirstein, Mst IV 541.
 Ejlersen, Laurits, Mhndlr V 815.
 Ejlsing, Sigurd, Mst IV 541.
 Ekstrøm, Aksel, Hjemmevær V 745.
 Ekstrøm, Emil, Hjemmevær V 745.
 Ekstrøm, Erik Georg, Hjemmevær V 745.
 Elberg, Georg, Mst III 570.
 Elbæk, Hans, GRD, FMD III 511.
 Elbæk, Peder Christensen, GRD, MFMd III 467.
 Elbæk-Jessen, Ludvig, GRD, MFMd III 469.
 Eldal, Kristian Mortensen, I-Mst III 569.
 Elgaard, Niels Andersen, MB I 497, II 235.
 Elgaard, Richard, Mst III 439.
 Elian, Helge, Ostemst III 570.
 Elken, Lars Peter Hersleb, Mhndlr V 815.
 Ellebo, Carl Emil, Mksk V 745.
 Ellbrecht, G., cand. polyt., Inspektør I 202, 204, 512, 523, V 718.
 Ellegaard, Hans, MB III 8.
 Ellekær, Sofus, Mhndlr V 815.
 Ellemo, Hans, Mst I 734.
 Ellestrøm, Julius Valdemar, MB II 256.

- Elmefeldt, Hans Elmegard, GRD, MFMD I 625.
- Elmelund, Carl Marius, ME V 7.
- Elmelund, Rasmus Peter, GRD, MFMD III 170.
- Elmer, Carl Christensen, ME I 642.
- Elmer, Otto Mads Sørensen, Mksk V 745.
- Elmer, Rud Frede, Mst I 734.
- Elmerdahl, Rasmus Peter, MB III 490.
- Elmertoft, Bernhard, Vikar IV 541.
- Elsberg, Peter, Marb V 745.
- Elsberg, Villy Cody, Chauff V 746.
- Eltang, Henry, Mksk V 746.
- Enemark, Axel Frederik, Mksk V 746.
- Enevold, Anders, GRD, MFMD IV 385, 611.
- Enevold, Thorkild, Mst I 734.
- Enevoldsen, Dyrclund, Mhndlr V 815.
- Engvad, Markus Peter, MB V 365.
- Erck, Jacob, Marb V 746.
- Erichsen, Alfred, Mst II 440.
- Erichsen, Axel Otto, Mst III 570.
- Erichsen, H. P., Smørhandler I 463.
- Erichsen, J. P., I 537.
- Eriksen, Bernhard, I-Mst IV 542.
- Eriksen, Erik, HMD, MFMD V 118.
- Eriksen, Hans Rasmussen, GRD, MFMD III 111.
- Eriksen, Harry, I-Mst II 440.
- Eriksen, Helge Christian, Mksk V 815.
- Eriksen, Jacob Johs., Mhndlr V 815.
- Eriksen, Jens Michael, MB V 35.
- Eriksen, Jørgen, MB III 321.
- Eriksen, Lars, GRD, MFMD III 113.
- Eriksen, Laurits, GRD, MFMD I 640.
- Eriksen, Lavard, Mhndlr V 815.
- Eriksen, Niels, Mhndlr V 815.
- Eriksen, Niels Peter, Mhndlr V 815.
- Eriksen, Niels Sodborg, GRD, MFMD V 445.
- Eriksen, Peter Ditlef, Mhndlr V 815.
- Eriksen, Peter Jens Jørgen, I-Mst III 570.
- Eriksen, Peter Julius, Chauff og Mhndlr V 816.
- Eriksen, Peter Kristian, Mst II 440.
- Eriksen, Richard, Chauff V 16.
- Eriksen, Svend Aage, Mst IV 542.
- Eriksen, Søren, Mhndlr V 816.
- Eriksen, V., Lærer V 701.
- Erikstrup, Jakob Anker, MB V 109.
- Erlandsen, Peter, Mksk V 746.
- Ernst, Ankjær Vilhelm, Mhndlr V 816.
- Ernst, Christian Langgren Nielsen, MB IV 152.
- Esbensen, Carl Aage, Mst IV 542.
- Esbensen, Erik, Mst IV 542.
- Escherich, Nicolaj Peter, Mst III 570.
- Eshøj, Johan, FORP, MFMD III 249.
- Eskebjerg, Carl, Mhndlr V 816.
- Eskegaard Christensen, Anker, Mst IV 542.
- Eskegaard, Rasmus, Mhndlr V 816.
- Eskenes, Aage, I-Mst III 570.
- Eskenes, And., GRD, Aaes IV 611.
- Eskenes, Eske Grønberg, GRD, MFMD III 480.
- Eskenes, Niels, MB IV 117.
- Eskenes, Søren Christian Pløhn, Mhndlr V 816.
- Eskenes, Viggo, Mst V 587.
- Eskildsen, Anton Carl, MB I 500, II 372.
- Eskildsen, Eigil, Mst II 440.
- Eskildsen, Ejner, Mksk V 816.
- Eskildsen, Eskild, Mhndlr V 816.
- Eskildsen, J. K., Grosserer I 443.
- Eskildsen, Niels Kristian Madsen, MB V 32.
- Eskildsen, Peter Hansen, Mst II 440.
- Esmann, Jørgen, Mst II 440.
- Esmarch, H. C., Grosserer, FMD I 508.
- Espensen, Anders, GRD, MFMD V 88.
- Espensen, Jens, GRD, MFMD III 189.
- Espensen, Karl, Mhndlr V 816.
- Espersen, Esper, GRD, MFMD IV 449.
- Espersen, Niels Peter Lykke, Mst IV 542.
- Faarborg, Joachim, Mst II 440.
- Faarup, Arne, I-Mst II 440.
- Faber, Harald, Stats-KON I 477, 513, 519.
- Fabricius, Andreas, Mhndlr V 816.
- Fabricius, Christian, Chauff V 817.
- Fabricius, Johannes, MB III 268.
- Fabrin, Søren Sørensen, Mhndlr V 816.
- Fagerstrom, Willy Alfred, Mksk V 746.
- Falk, Lars Pauli, GRD, MFMD III 139.
- Falkentoft, Frithjof, Mksk V 746.
- Falle-Jørgensen, Ingvar, I-Mst III 571.
- Fallesen, Th., Mst I 432.
- Fanth, Axel Edvin, Mhndlr V 817.
- Fasterholt, Christian Peter Pallesen, GRD, MFMD IV 144.
- Fauerby, Niels Bollerup, MB IV 35.
- Faurholm, I 351.
- Faurholt, Hansenius Michaelis, MB IV 93.
- Faurskov, Jens, ME V 817.
- Faye, Aage, Godsejer, ME II 11.
- Feddersen, Søren, HMD, MFMD IV 237.
- Feilberg, Louis, Mst III 571.
- Feldtskov, Axel Valdemar, I-Mst III 571.
- Felt, Hans Adolf, Mst II 440.
- Fenger, P. A., GRD, I 490, 494.
- Fenger, Poul, FORST III 650, IV 612.
- Fick, Harald, Mst III 571.
- Fick, Johannes Heinrich Emil, I-Mst III 571.
- Fick, Michael, ME III 263.
- Filt, Jens Martin, Mst, IV 542.
- Finch, Peter Pedersen, MB III 249.
- Finderup, Aage, MB III 473.
- Finderup, Martin Emil Vilhelm, Chauff V 746.
- Fink, Olaf, GRD, MFMD I 506, III 327.
- Fischer, Aage Viggo, ME II 104.
- Fischer, Elof Villy Reinholdt, Mksk V 746.
- Fischer, Niels Peder, MB IV 454.
- Fisker, Anders Nielsen, Mst III 571.
- Fisker, Niels Pedersen, Mhndlr V 817.
- Fjeldsø, Søren Christian Christensen, ME V 162.
- Fjord, N. J., Docent I 19, 155, 205, 252, 310, 333, 350, 371, 414, 512, V 519.
- Fladbjerg, Ole, GRD, MFMD V 278.
- Flihtner, Johannes Emil Sidelmann, Mktrk V 746.
- Flodin, Ludvig Andreas, Mksk V 746.
- Flodin, Robert, Medhj V 746.
- Florander, Aage Christian, ME, MB I 651.
- Florander, Harald, ME I 651.
- Florentzen, Hans Reinholdt, GRD, MFMD I 490, II 404.
- Flov, Søren, GRD, MFMD V 177.
- Flygare, Gunner Carl August, Mksk V 746.
- Flygel, Anders Johan Christian, GRD, MFMD V 289.
- Foged, Peter Andreas Jørgensen, GRD, MFMD II 381.
- Foged, Georg, Mst III 571.
- Fogh, Hans Clausen, GRD, MFMD III 549.
- Fogh, Thorvald, GRD, MFMD IV 271.
- Foldager, Edvard, Mst V 472.
- Foldager, Karl, MB IV 325.
- Folkersen, Ferdinand, Forvalter I 735.
- Forsingdal, Niels Peter Larsen, MB IV 498.
- Forsingdal, Peder Henning Trangbæk Larsen, MB II 27.
- Forsingdal, Peder Julius, MB IV 450.
- Forsingdal, Villy Gudmund Trangbæk, Mst IV 542.
- Forsmann, Peter, Chauff V 747.
- Fosgrau, Magnus Johannes, Chauff V 817.
- Frandsen, Alfred Marius, Mst V 472.
- Frandsen, Anton, GRD, MFMD IV 238.
- Frandsen, Arthur, I-Mst IV 542.
- Frandsen, Chr., ME IV 58.
- Frandsen, Chr., 2. 11. 85, ME IV 84.
- Frandsen, Chr. Andersen, MB II 133.
- Frandsen, Christian Peter, Mst IV 543.
- Frandsen, Ejnar, Mhndlr V 817.
- Frandsen, Frands, GRD I 491.
- Frandsen, Fritz Christian, Mhndlr V 817.
- Frandsen, Henning, Mst II 440.
- Frandsen, Hermann, I-Mst V 472.
- Frandsen, Jacob, GRD, MFMD IV 289.
- Frandsen, Jens, MB V 130.
- Frandsen, Johannes, GRD, MFMD II 37.
- Frandsen, Jørgen, GRD, MFMD IV 308.
- Frandsen, Lars, GRD, MFMD II 150.
- Frandsen, Thomas, Vikar III 571.
- Frandsen, Thomas Ørum, Mhndlr V 817.
- Frank, Arthur, Mst III 571.
- Frank, Ejnar Edvard Hansen, Mst V 472.
- Frank, Jørgen Nielsen, KON III 653, V 702.
- Frank, M., DIR I 506.
- Fredenslund, Anders Peter, GRD, MFMD IV 360.
- Frederiksen, A., Mksk V 747.
- Frederiksen, Anders Peder, GRD MFMD I 491, IV 286.
- Frederiksen, August, DIR, V 687.
- Frederiksen, Axel Christian, Assist. V 473.
- Frederiksen, A. M., Lkd, KON IV 614.
- Frederiksen, Carl, Mhndlr V 817.
- Frederiksen, Carl Viggo, Mksk V 747.
- Frederiksen, Christian, Mst IV 543.
- Frederiksen, Frederik, I. 7. 72, GRD, MFMD IV 509.
- Frederiksen, Frederik, 18. 10. 79, MB V 335.
- Frederiksen, Frederik, 20. 2. 83, GRD, MFMD II 240.
- Frederiksen, Frederik, 4. 12. 85, Mhndlr V 817.
- Frederiksen, Frederik Hansen, MB III 330.
- Frederiksen, Frederik Niels, I-Mst II 440.
- Frederiksen, Frederik Theodor, MB II 48.
- Frederiksen, Georg, I-Mst II 441.
- Frederiksen, Hans Elias, I-Mst III 572.
- Frederiksen, Hans Marius, Mst V 473.
- Frederiksen, Jacob, ME III 399.
- Frederiksen, Jens, ME V 557.
- Frederiksen, Jens Josef, I-Mst V 473.
- Frederiksen, Jens Peter, Hjemmevær V 747.
- Frederiksen, Karl, MB II 52.
- Frederiksen, Lars, Prof I 19, 377.
- Frederiksen, Lars Carl, GRD, MFMD I 711.
- Frederiksen, Lars Peter, Kontorchef I 371, 454, 492, 501, 508, V 702, 713.
- Frederiksen, Leo, Mst II 441.
- Frederiksen, Mads Peter, I-Mst II 441.
- Frederiksen, Marius, Mst IV 543.
- Frederiksen, N., GRD I 781.
- Frederiksen, Niels Christian, Mst IV 543.
- Frederiksen, Ole, Hjemmevær V 747.
- Frederiksen, Oscar, Mhndlr V 817.
- Frederiksen, Peder Hermod, Mhndlr V 817.
- Frederiksen, Peter, MB V 30.
- Frederiksen, Poul Kaj, Mst II 441.
- Frederiksen, Roar, Fyrbøder III 572.
- Frederiksen, Svend Erik, Medhj V 747.
- Fredholm, Hans Erik, Mhndlr V 818.
- Fredslund, Ingemand, MB III 315.
- Fredsgaard, Anders Christian Jensen, MB II 4.
- Freltofte, Hans Jensen, GRD, MFMD III 236.
- French, Sigurd, PROPR, MFMD V 324.
- Frets, Anders Frede, Mst III 572.
- Freudenreich, Dr. v., I 254, 277, 280, 520, 521.
- Friderichsen, Aage Hjort, Mhndlr V 818.
- Friis, FORP, Lindersvold I 13.
- Friis, PROPR, Lillerup I 240.
- Friis, Aage, Driftsingeniør, V 659.
- Friis, Anker, Mst I 735.
- Friis, Anker Hansen, GRD, MFMD II 142.
- Friis, Carl Ejler, I-Mst V 473.
- Friis, Chr. Sophus, MB III 350.
- Friis, F., DIR f. Landbohøjsk I 254.
- Friis, Hans, ME IV 395.
- Friis, Jens Marius, MB V 441.
- Friis, Johannes Martin, ME I 589.
- Friis, Laur., GRD, MFMD III 37.
- Friis, Niels Olsen, Mst III 572.
- Friis, Valdemar, GRD, MFMD II 417.
- Frilev-Nielsen, Ingemann, MB V 239.
- Frisk, Martin, Mhndlr V 818.
- Fritsche, Poul, Mksk V 747.
- Fritz, Jacob, GRD, MFMD IV 495.
- From, Johan Johansen, GRD, MFMD I 491, III 321.
- From, Jørgen Jensen, GRD, MFMD III 358.
- From, Laurits, ME III 359.
- Fromberg, Poul, Mst II 441.
- Frosch, Christian Hansen Skovgaard, Mst III 572.
- Frosch, Theodor, MB III 355.
- Frost, Hans, Mhndlr V 818.
- Frost, Theodor, GRD, MFMD II 40.
- Frydendall, Oskar Johannes, Fabrikant V 614.
- Frydenlund, Kristian Jørgensen, KON II 502, 507.
- Frokjær, Jens, PROPR, MFMD V 444.
- Frøstrup, H. J. N., ME IV 337.
- Funch, Jens, Fyrbøder III 572.
- Funch, Karl, Mhndlr V 818.
- Futtrup, Peder Pedersen, GRD, MFMD IV 194.
- Fynbo, Jens Laur., MB III 51.
- Fynsk, Jes, Mhndlr V 818.
- Færch, Søren, PROPR, MFMD V 260.
- Gaardbo, Arkitekt, Skals V 579.
- Gaarde, Kristen, GRD, MFMD I 493, IV 27.
- Gaarde, Søren Anker Christian, Mksk V 747.
- Gaardsholt, Steffen Sørensen, GRD, MFMD V 279.
- Gabrielsen, Jens Peter, Mhndlr V 818.
- Gabs, Thorvald, I-Mst III 572.
- Gade, Anders Jensen, GRD, MFMD III 334.
- Gadeberg, Anton Christian, MB III 362.

- Gabler-Salitors, V 646.
 Gadjkær, Aage, MB II 105.
 Galle, J. P., Kontrolør I 367, 441, 446, 523, Galmstrup, Peder, GRD, MFMD V 68.
 Galoway, I 848.
 Galsgaard Hansen, Kristen Peder, MB I 602.
 Galthen, Helmuth Francois Astley, Mkksk V 747.
 Galthen, Edvard Julius, Mkksk V 747.
 Gam, Paul, GRD, MFMD IV 362.
 Gammelby, J., Simmerbølle I 175.
 Gammeljord, Lars, GRD, MFMD IV 163.
 Gamstrup, Mikkel Sørensen, MB II 185.
 Gasberg, Jørgen Peter, I-Mst I 735.
 Gasberg, Peder Christian, I-Mst IV 543.
 Gasbjerg, Børge, Mst III 572.
 Gasbjerg, Peter, MB VI 102.
 Gaunby, J. P. Nielsen, GRD, MFMD III 107.
 Gebuhr, Thorild Emil Johan, Mktrk V 747.
 Gedsted, Lauritz, Pr.vikar V 473.
 Geertsen, Sofus, Mhndlr V 818.
 Geisler, Henry Emil Alexander, Marb V 748.
 Gerbers, Dr., Schweiz I 772, 787.
 Gillesberg, Alfred Jacob, Mælkedommer II 441.
 Girke, Jens Rudolf, MB IV 119.
 Giver, Søren Nielsen, MB IV 249.
 Giver, Vagn Aage Nyborg, Mst V 473.
 Giversen, Anders, MB V 195.
 Gjedsted, Carl Johan, I-Mst 473.
 Gjelstrup, Sigvald, I-Mst II 441.
 Gjerum, Henry Einar, Mst II 441.
 Gjettung, Regner Henry Julius, Kontorchef I 850, V 702.
 Gjortvang, Peter, MB IV 39.
 Glargaard, Vilhelm, GRD, MFMD IV 492.
 Glasser, L., DIR I 501.
 Glent & Co., København I 172.
 Glerup, Charles, Mst IV 543.
 Glistrup, Otto Andreas, ME V 282.
 Glistrup, Svend Aage Høgh, Mst V 473.
 Glud & Marstrand, København I 143.
 Godiksen, Niels, GRD, MFMD V 413.
 Godtfredsen, Søren, Mst IV 543.
 Gommesen, P., Assist. V 521.
 Gonge, Frederik Jessen, Mælkedommer, III 572.
 Gormsen, Carl Christian, MB III 532.
 Gormsen, Hans Richard, Mst III 573.
 Gormsen, Jens Chr., ME III 47.
 Gormsen, Viggo, Mst IV 543.
 Godtfredsen, Victor Marius, I-Mst III 573.
 Gottlieb, Apoteker I 252.
 Gottlieb, E., Docent I 338.
 Graa, K., Kjøbelev I 175.
 Graae, Karl Chr. Rasmussen, MB II 375.
 Graakjær, Magnus Berthelsen, Mhndlr V 818.
 Gram, Mhndlr V 818.
 Gram, Andreas Markus Nielsen, Mkksk V 748.
 Gram, Brødrene, Vojens, I 59.
 Gram, Frederik Jacobsen, Mst IV 543.
 Gram, Johannes Lilian Nielsen, Mkksk V 748.
 Gram, M. K., GRD, III 653, V 522.
 Gram, Michael Overgaard Nielsen, Mkksk V 748.
 Gram, Valdemar, GRD, MFMD III 344.
 Gramkow, Ankjær, Mst V 473.
 Granberg, Anders Laursen, Laboratoriejeer V 710.
 Grandahl, Aksel Johannes, Mst II 441.
 Granhøj, Herluf Bjerregaard, I-Mst III 573.
 Grau, Peder, GRD, MFMD III 311.
 Grau, Peter, GRD, MFMD III 433.
 Graugaard, Leon Odgaard, Mst III 573.
 Grauslund, Niels Jacob Knudsen, DIR III 101, V 656.
 Gravballe, Chr., Mst V 473.
 Grave, Harald, Mst II 441.
 Gravesen, Chresten, Marb V 748.
 Gravesen, Johan, Mst IV 543.
 Gravesen, Troels, Mst IV 544.
 Gravesen, Asbjørn, I-Mst IV 544.
 Gravesen, Axel Vissing, Mst III 573.
 Gravesen, Christian Barnekov, I-Mst IV 544.
 Gravesen, Marinus, MB IV 449.
 Gravesen, Peder Wethman, MB IV 393.
 Gravesen, Peter Jensenius, Mst V 473.
 Gray-Jensen, V 647.
 Green, Chr., Grosserer I 443.
 Gregersen, Emil, ME IV 31.
 Gregersen, Gregers, Mst III 573.
 Gregersen, Gregers Peter, MB III 465.
 Gregersen, Hans Chr., I-Mst III 573.
 Gregersen, Kaspar, ME I 671.
 Gregersen, Mads Peter, Mhndlr V 818.
 Gregersen, Marinus, MB V 427.
 Gregersen, Mettinus, I-Mst III 573, V 588.
 Gregersen, Niels Elias, Mhndlr V 819.
 Gregersen, Peter Christian, Mst V 474.
 Greisen, Peter Christensen, Mhndlr V 819.
 Grenderslev, Aage, Chauff V 819.
 Greve, Johannes Emil, I-Mst II 442.
 Greve, Jørgen, GRD, MFMD III 42.
 Grimstrup, Børge Møller, Mst IV 544.
 Grimstrup, Carl Albert, Mst IV 544.
 Grimstrup, Svend Busk, Mst IV 544.
 Grosbøl, Jens, GRD, Næstfmd I 506.
 Groth, A. P. P., ME V 576.
 Grove, Arne, Mst II 442.
 Grube, Yrsa, Mejerske I 735.
 Grud, Jens Poulsen, GRD, MFMD I 491, 493, V 434.
 Grümmegaard, Jens, Mhndlr V 819.
 Grundsøe, Frederik, ME V 614.
 Grundtvød, P., Mhndlr V 819.
 Grydholt, Peder, Mhndlr V 819.
 Grynderup, Christen Johannes, MB IV 101.
 Grünfeld, Jacob Hansen, I-Mst IV 544.
 Græm, Richard, Mst I 735.
 Groffthauge, Knud, GRD, MFMD III 193.
 Gron, Anders Andersen, GRD, MFMD V 66.
 Gron, Karl Poulsen, Chauff V 748.
 Gronager, H. P., GRD, MFMD II 272.
 Gronbech, Bjørn, GRD, MFMD V 364.
 Gronbech, C., Kasserer, V 685.
 Gronborg, Eske, GRD I 491.
 Gronborg, Folmer Thøgersen, ME IV 412.
 Gronborg, Julius Thøgersen, MB V 355.
 Gronborg, Lars Thøgersen, MB V 377.
 Gronborg, Thøger Thøgersen, Mst V 474.
 Gronbæk, Didrik Didrikens, GRD, MFMD IV 249.
 Gronbæk, Niels, MB III 288.
 Grongaard, Peder Pedersen, MB IV 203.
 Gronlykke, Niels Chr. Hansen, MB III 126.
 Gronnemann, Mst I 504.
 Gronnemann, Peter, Mst II 442.
 Gronning, L., PROPR, Slangerupgaard, I 434.
 Gude, Martin, I-Mst III 574.
 Guldbeck, Christian, Mst V 474.
 Guldberg, Christian, MB III 62.
 Guldberg, Niels Marius Petersen, ME II 113.
 Gundersen, Christian Nielsen, MB IV 209.
 Gundersen, Harry, Mhndlr V 819.
 Gundersen, Poull, I-Mst V 474.
 Gunlund, Marinus, GRD, MFMD II 80.
 Gunnersen, Hans, Mst III 574.
 Gunther, Hans Christian Nielsen, Mkksk V 748.
 Guotrup, Henrik Frandsen, Mhndlr V 819.
 Gydesen, Niels Holst, Mhndlr V 819.
 Gylling, Klemmen, Mhndlr V 819.
 Gyrsting, Holger, Mhndlr V 819.
 Gøbel, Christian, ME III 7.
 Gøtterup-Tang, Hans, GRD, MFMD II 364.
 Haagen, Broder, Chauff V 748.
 Haagensen, Anders, Chauff V 748.
 Haagensen, Charles Gunnar, Mst III 574.
 Haagensen, Holger, Kærnest V 819.
 Haagensen, Niels Axel, Assist. V 474.
 Haager, Victor Alex, Mst II 442.
 Haahr, Arne Marinus, Mst III 574, V 619.
 Haahr, Svend Vilhelm Holger, Mst II 442.
 Haals, Carl Marinus Jensen, MB V 13.
 Haaning, Aage, ME I 713.
 Haaning, Andreas, MB II 41.
 Haaning, Axel Christian, ME V 418.
 Haaning, Christian, ME V 379.
 Haaning, Emil, Mst II 442.
 Haaning, Jens, ME I 502, IV 192, 228, 428, V 275.
 Haaning, Johan Charles, Icecreammester V 474.
 Haaning, Just Peter, Mhndlr V 820.
 Haaning, Peder Korsgaard, Mst V 474.
 Haaning, Peder Viggo, MB III 475.
 Haastrup, Alfred Emil, Staldassistent V 748.
 Haftas, N., DIR I 508.
 Hagedorn, Einer, Mst IV 544.
 Hagedquist, Sigfred Oskar, MB IV 389.
 Hagenau, Mads Peter, ME V 228.
 Hagh, Jens Theodor Andersen, Mst IV 544.
 Hahn, Marius, MB II 207.
 Halberg, Henry, Mhndlr V 820.
 Hald, Andreas Nielsen, MB IV 227.
 Hald, Børge, MB V 209.
 Hald, Carl, Mst IV 545.
 Hald, Christian Ejner, I-Mst II 442.
 Hald, Christian Nielsen, Mst IV 545.
 Hald, Hans Nielsen, I-Mst IV 545.
 Hald, Jens, Mst II 442.
 Hald, Kristen, I 498, V 454.
 Hald, Peder Nielsen, MB IV 174.
 Hald, Peder Kristian Kristensen, MB IV 138.
 Hald, Tage, Mst V 474.
 Halkjær, Højesteretsagf I 363, 447.
 Hall, Carl Ludvig Osvald, Marb V 749.
 Halling, Paul Alfred, Mkksk V 749.
 Haltrup, Niels Jacob Christensen, MB III 500.
 Hammer, amrk. Forfatter, I 253, 263, 280.
 Hammer, Christian Nielsen, Mst III 574.
 Hammer, Hans Gunner Mackeprang, I-Mst I 735.
 Hangaard, Marius, FORP, MFMD V 450.
 Hansen, A., PROPR, Laurupgaard I 432.
 Hansen, A. C., Leder V 588.
 Hansen, Aage, MB V 369.
 Hansen, Aage, 22. 9. 03, Mhndlr V 820.
 Hansen, Aage, 9. 4. 08, Mhndlr V 820.
 Hansen, Aage Einar, Mst III 574.
 Hansen, Aage Henry, Mkksk V 820.
 Hansen, Aage Marinus, Mst III 574.
 Hansen, Aage Peter, MB III 57.
 Hansen, Aage Valdemar, Mkksk V 749.
 Hansen, Adolf, GRD, MFMD II 321.
 Hansen, Ahrendt Ruben, Mst IV 545.
 Hansen, Aksel, Mst III 574.
 Hansen, Aksel Emil, Mst II 442.
 Hansen, Aksel Georg Emil, Mst II 443.
 Hansen, Aksel Johannes, Vikar II 443.
 Hansen, Aksel Laurits, Mhndlr V 820.
 Hansen, Albert, 2. 8. 97, Mkksk V 749.
 Hansen, Albert, 18. 3. 03, Mst II 443.
 Hansen, Albert, 22. 3. 04, Mst II 443.
 Hansen, Alf., 20. 10. 10, Mst II 443.
 Hansen, Alf Peter Salomon, Mkksk V 749.
 Hansen, Alfred, 17. 6. 79, GRD, MFMD II 329.
 Hansen, Alfred, 8. 1. 89, MB I 667.
 Hansen, Alfred, 15. 3. 92, MB II 146.
 Hansen, Alfred, 6. 9. 97, Chauff V 749.
 Hansen, Alfred, 2. 10. 01, Mhndlr V 820.
 Hansen, Alfred, 15. 5. 02, Mkksk V 820.
 Hansen, Alfred, 22. 8. 06, Mst III 574.
 Hansen, Alfred Chr. Emil, Marb V 749.
 Hansen, Alfred Ebbesen, MB II 194.
 Hansen, Alfred Ludvig, I-Mst II 443.
 Hansen, Alfred Peter, Mhndlr V 820.
 Hansen, Alfred Theodor Herman, Mhndlr V 820.
 Hansen, Alsøe Carlo, Mkksk V 750.
 Hansen, Anders, ME III 254.
 Hansen, Anders, 18. 12. 72, Mhndlr V 820.
 Hansen, Anders, 21. 1. 73, ME I 592.
 Hansen, Anders, 20. 12. 73, MB III 157.
 Hansen, Anders, 13. 10. 86, MB III 100.
 Hansen, Anders Alfred, Mst V 614.
 Hansen, Anders Anton, GRD, MFMD II 137.
 Hansen, Anders Breinholt, Mhndlr V 820.
 Hansen, Anders Christian, 3. 11. 92, Arbejdsleder IV 545.
 Hansen, Anders Christian, 21. 5. 01, I-Mst V 475.
 Hansen, Anders Knud, MB II 5.
 Hansen, Anders Lauritz Vilhelm, Mst II 443.
 Hansen, Anders Marinus, Mst IV 545.
 Hansen, Anders Nielsen, Mst IV 545.
 Hansen, Anders Otto Palmer, I-Mst V 588.
 Hansen, Anders Peter, 23. 10. 70, Forstander I 241, 254, 332, 350, 514, V 617, 619.
 Hansen, Anders Peter, Chauff V 749.
 Hansen, Andreas, GRD, MFMD III 271.
 Hansen, Andreas Gullew, Mst V 712.
 Hansen, Andreas Peter, MB I 432, III 417.
 Hansen, Anine, Fru V 518.
 Hansen, Anker, Mst II 443.
 Hansen, Anthon, GRD, MFMD IV 36.
 Hansen, Anthon, 27. 12. 74, Mhndlr V 821.
 Hansen, Anthon Holger, Mkksk V 821.
 Hansen, Anton, 28. 9. 88, MB IV 273.
 Hansen, Anton, 24. 1. 90, Mst II 443.
 Hansen, Anton, 7. 3. 01, Mælkedommer IV 545.
 Hansen, Anton, 26. 11. 05, Mst II 443.
 Hansen, Anton Viggo, Mst IV 545.
 Hansen, Arne, 5. 10. 94, I-Mst II 443.
 Hansen, Arne, 16. 10. 11, I-Mst V 475.
 Hansen, Arthur, ME II 309.
 Hansen, August Christian Georg Marius, Mkksk V 749.
 Hansen, Axel, 11. 7. 00, Mst III 574.
 Hansen, Axel, 5. 7. 02, Mst II 444.
 Hansen, Axel, 24. 10. 03, Mst II 444.

- Hansen, Axel, 2. 10. 05, Mdek V 749.
Hansen, Axel, 23. 5. 08, Mst II 444.
Hansen, Axel Holger, I-Mst II 444.
Hansen, Axel Vilhelm, Fyrbøder III 575.
Hansen, Axelle, I-Mst IV 546.
Hansen, Borre, Mst II 444.
Hansen, Børge Edvard, Mhndlr V 821.
Hansen, Børge Lund, Mst III 575.
Hansen, C., ME II 104.
Hansen, C., MB III 528.
Hansen, C. H., Docent I 340.
Hansen, C. K., Dampskibsselskab I 161.
Hansen, C. M., Direktør I 506.
Hansen, Carl, GRD, MFMD III 147.
Hansen, Carl, 4. 7. 70, Mhndlr V 821.
Hansen, Carl, 27. 5. 85, Mhndlr V 821.
Hansen, Carl, 27. 9. 86, GRD, MFMD II 284.
Hansen, Carl, 9. 9. 89, Mhndlr V 821.
Hansen, Carl, 6. 9. 90, MB III 232.
Hansen, Carl, 10. 4. 97, Mst II 444.
Hansen, Carl, 5. 12. 98, Mst II 444.
Hansen, Carl, 23. 6. 03, Chauff V 821.
Hansen, Carl Andreas, Mhndlr V 821.
Hansen, Carl Anker, Mst II 444.
Hansen, Carl Christian, MB II 400.
Hansen, Carl Christian Thorvald, Marb V 821.
Hansen, Carl Gustav Peter, I-Mst III 575.
Hansen, Carl Marius, MB III 193.
Hansen, Carl Marius, I-Mst III 575.
Hansen, Carl Meyer, I-Mst II 444.
Hansen, Carl Otto Thorvald Spure, Mst IV 546.
Hansen, Carl Peter, ME II 76.
Hansen, Carl Sophus, I-Mst III 575.
Hansen, Carl Steffen, Mst I 735.
Hansen, Carl Thorvald, Mhndlr V 821.
Hansen, Carl Valdemar, Mksk V 821.
Hansen, Carl Vilhelm, GRD, MFMD I 689.
Hansen, Carl Wilh., MB III 117.
Hansen, Carlo, Mst IV 546.
Hansen, Carlo Valentin, Mst II 444.
Hansen, Charles, I-Mst V 475.
Hansen, Charles August, Hjemmearb V 750.
Hansen, Chr., Apoteker V 624.
Hansen, Chr., Assist II 510.
Hansen, Chr., GRD II 510, 511.
Hansen, Chr., GRD, MFMD III 17.
Hansen, Chr., GRD, MFMD III 76.
Hansen, Chr., MB I 497.
Hansen, Chr., MB, Stouby I 229.
Hansen, Chr., 7. 4. 54, MB III 460.
Hansen, Chr., 15. 7. 71, GRD, MFMD II 164.
Hansen, Chr., 28. 11. 74, GRD, MFMD III 386.
Hansen, Chr., 13. 2. 81, GRD, MFMD II 192.
Hansen, Chr. Dusing, I-Mst III 575.
Hansen, Chr. Edvard, Marb V 750.
Hansen, Chr. G., Forsøgslaborant V 626.
Hansen, Chr. Vilh., MB II 139.
Hansen, Chr. William, I-Mst III 576.
Hansen, Christen, 11. 10. 88, GRD, MFMD III 255.
Hansen, Christen, 7. 8. 94, GRD, MFMD V 197.
Hansen, Christen Jensen, Mhndlr V 822.
Hansen, Christian, 5. 5. 72, MB III 185.
Hansen, Christian, 23. 2. 76, GRD, MFMD V 195.
Hansen, Christian, 10. 12. 88, GRD, MFMD IV 482.
Hansen, Christian, 25. 5. 91, GRD, MFMD II 152.
Hansen, Christian, 2. 12. 99, Kogemester III 575.
Hansen, Christian, 11. 9. 06, Mst III 575.
Hansen, Christian Alfred, MB III 52.
Hansen, Christian Anders, Mhndlr V 822.
Hansen, Christian Einar, Mst IV 546.
Hansen, Christian Jensenius, MB II 329.
Hansen, Christian Rhodi, Mst I 735.
Hansen, Christian Skov, Mhndlr V 822.
Hansen, Daniel, Mst I 736.
Hansen, David, Mksk V 750.
Hansen, Didrik, MB II 344.
Hansen, E. O., DIR I 508.
Hansen, Edgar, Mksk V 750.
Hansen, Edvard, MB V 353.
Hansen, Edvard, 20. 4. 82, ME V 558.
Hansen, Edvard Ludvig, Marb V 750.
Hansen, Edvard, Mhndlr V 822.
Hansen, Edvardt Hvidkjær, Mst III 576.
Hansen, Ehler Reinholdt, I-Mst I 736.
Hansen, Eigil Erland Godtfred, Mksk V 750.
Hansen, Einar, Laboratoriebøjet V 619.
Hansen, Einar Christian, Mst III 576.
Hansen, Einar Laurits, MB II 189.
Hansen, Ejler Oluf, Mhndlr V 822.
Hansen, Einar, 23. 9. 98, Mst I 736.
Hansen, Einar, 14. 1. 08, Mst III 576.
Hansen, Einar Alfred, Mst III 576.
Hansen, Einar Magnus, MB II 343.
Hansen, Einar Reinholdt, Marb V 750.
Hansen, Ejner Thorvald, Chauff V 750.
Hansen, Emil, Mdek V 750.
Hansen, Emil, 12. 5. 68, GRD, MFMD II 318.
Hansen, Emil, 1. 2. 81, Mhndlr V 822.
Hansen, Emil, 15. 1. 98, MB IV 390.
Hansen, Emil, 5. 6. 05, Mst II 444.
Hansen, Enok Volmer, I-Mst II 444.
Hansen, Erhard, GRD, MFMD IV 288.
Hansen, Erik, Chauff V 822.
Hansen, Erik, Mst II 445.
Hansen, Erik, 28. 5. 99, Mksk V 751.
Hansen, Ernst, Mst III 576.
Hansen, Ernst, Købmand I 460.
Hansen, Ernst Valdemar, I-Mst II 445.
Hansen, Evald Kastrup, Mst III 576.
Hansen, Eyvind, Mst II 445.
Hansen, Ferdinand, GRD, MFMD II 64.
Hansen, Folmer Rud., MB I 715.
Hansen, Fr., GRD, Dangaard, Ryslinge II 508.
Hansen, Fr., Stats-KON I 16, V 519, 521.
Hansen, Frants Simon Peter Skov, Mhndlr V 822.
Hansen, Frantz, Marb V 751.
Hansen, Frede, Mst III 576.
Hansen, Frederik, 11. 3. 79, Medarbejder III 576.
Hansen, Frederik, 31. 12. 86, Marb V 751.
Hansen, Frederik, 24. 4. 03, Mst III 577.
Hansen, Frederik Bergholdt, Mst III 577.
Hansen, Frederik Hans, Hjemmearb V 751.
Hansen, Frederik Karl Kristian, I-Mst V 588.
Hansen, Frederik Otto, Mhndlr V 822.
Hansen, Georg, I-Mst II 445.
Hansen, Georg, Mhndlr V 822.
Hansen, Georg Chr., Mst III 577.
Hansen, Georg Henry Charles, Marb V 751.
Hansen, Gerhardt, Mst III 577.
Hansen, Gunnar, MB V 107.
Hansen, Gunner Emil, I-Mst IV 546.
Hansen, H., DIR I 506.
Hansen, H., Redaktør, KON I 536.
Hansen, H. C., MB I 500.
Hansen, H. Chr., FORP, Tirsbæk IV 607.
Hansen, H. Chr., PROPR V 522.
Hansen, H. J., GRD, Damsbo, Skalbjergr III 647.
Hansen, H. J., ME, MB II 283.
Hansen, H. P., DIR I 508.
Hansen, H. P., Kredsmd I 497.
Hansen, H. P., MB III 455.
Hansen, H. P. M., MB II 178.
Hansen, Hans, GRD, MFMD IV 398.
Hansen, Hans, Mksk V 751.
Hansen, Hans, 18. 5. 65, GRD, MFMD III 275.
Hansen, Hans, 21. 2. 70, GRD, MFMD II 369.
Hansen, Hans, 5. 12. 70, GRD, MFMD III 278.
Hansen, Hans, 25. 1. 71, GRD, MFMD IV 195.
Hansen, Hans, 3. 5. 73, Mhndlr V 823.
Hansen, Hans, 9. 4. 83, Mhndlr V 823.
Hansen, Hans, 1. 11. 84, MB III 445.
Hansen, Hans, 16. 5. 86, MB II 374.
Hansen, Hans, 18. 11. 86, GRD, MFMD III 21.
Hansen, Hans, 19. 3. 88, GRD, MFMD II 307.
Hansen, Hans, 14. 3. 89, Fyrbøder III 577.
Hansen, Hans, 26. 4. 92, MB IV 139.
Hansen, Hans, 4. 10. 92, GRD, MFMD II 416.
Hansen, Hans, 8. 6. 99, Mhndlr V 823.
Hansen, Hans, 6. 7. 99, MB III 474.
Hansen, Hans Alfred, I-Mst III 577.
Hansen, Hans Anton, Mst III 577.
Hansen, Hans Bernhard, Hjemmearb V 823.
Hansen, Hans Bjerg, Mst V 475.
Hansen, Hans Bornemann, MB V 299.
Hansen, Hans Carl Marius, MB I 679.
Hansen, Hans Chr., 13. 7. 70, GRD, MFMD III 180.
Hansen, Hans Chr., 21. 7. 70, MB II 131.
Hansen, Hans Chr., 18. 2. 85, GRD, MFMD III 515.
Hansen, Hans Chr., 6. 7. 06, Mst II 445.
Hansen, Hans Christian, 22. 11. 63, MB IV 9.
Hansen, Hans Christian, 13. 6. 65, GRD, MFMD III 62.
Hansen, Hans Christian, 22. 2. 67, GRD, MFMD III 525.
Hansen, Hans Christian, 14. 1. 68, MB IV 98.
Hansen, Hans Christian, 30. 4. 69, GRD, MFMD II 232.
Hansen, Hans Christian, 3. 12. 70, Mhndlr V 823.
Hansen, Hans Christian, 3. 3. 77, ME IV 28.
Hansen, Hans Christian, 18. 9. 78, Mhndlr V 823.
Hansen, Hans Christian, 29. 8. 89, MB V 125.
Hansen, Hans Christian, 9. 2. 92, MFP V 571.
Hansen, Hans Christian, 9. 2. 96, MB V 326.
Hansen, Hans Christian, 3. 5. 99, I-Mst II 445.
Hansen, Hans Christian, 27. 7. 99, I-Mst IV 546.
Hansen, Hans Christian, 6. 11. 03, Mst V 750.
Hansen, Hans Christian, 5. 4. 05, MB IV 28.
Hansen, Hans Christian, 7. 1. 10, Mst III 577.
Hansen, Hans Edvard, Mst V 588.
Hansen, Hans Einar, MB II 284.
Hansen, Hans Enevold, Mst IV 546.
Hansen, Hans Erik, Mhndlr V 823.
Hansen, Hans Frederik, ME IV 329.
Hansen, Hans Frederik, 6. 7. 76, Kaprer V 822.
Hansen, Hans Haugaard, I-Mst IV 546.
Hansen, Hans Henning, MB III 170.
Hansen, Hans Henning, Mst V 588.
Hansen, Hans Henrik, 4. 6. 81, GRD, MFMD II 154.
Hansen, Hans Henrik, 21. 5. 80, GRD, MFMD II 170.
Hansen, Hans Henrik, 4. 5. 03, Mst III 577.
Hansen, Hans Ingvar, PROPR, MFMD III 197.
Hansen, Hans Jacob, Chauff V 823.
Hansen, Hans Jakob, 26. 6. 74, GRD, MFMD II 265.
Hansen, Hans Jakob, 10. 3. 81, GRD, MFMD III 104.
Hansen, Hans Jessen, MB III 380.
Hansen, Hans Jørgen, 26. 4. 78, MB II 234.
Hansen, Hans Jørgen, 14. 4. 64, GRD, MFMD II 260.
Hansen, Hans Jørgen, 18. 6. 87, Mhndlr V 823.
Hansen, Hans Jørgen, 23. 5. 97, MB III 309.
Hansen, Hans Lauritz, Mdek V 751.
Hansen, Hans Lauritz, GRD, MFMD III 227.
Hansen, Hans Marius, Mhndlr V 823.
Hansen, Hans Martin, Chauff V 751.
Hansen, Hans Michael, GRD, MFMD I 491, III 379.
Hansen, Hans Nielsen, 8. 5. 08, Mst II 445.
Hansen, Hans Nielsen, 17. 8. 68, GRD, MFMD III 552.
Hansen, Hans Olsen, MB V 404.
Hansen, Hans Peter, 4. 11. 63, GRD, MFMD III 110.
Hansen, Hans Peter, 7. 3. 64, GRD, MFMD II 174.
Hansen, Hans Peter, 9. 8. 64, GRD, MFMD II 201.
Hansen, Hans Peter, 18. 4. 66, GRD, MFMD III 471.
Hansen, Hans Peter, 25. 6. 68, Mhndlr V 824.
Hansen, Hans Peter, 1. 1. 76, GRD, MFMD V 383.
Hansen, Hans Peter, 22. 1. 77, MB III 205.
Hansen, Hans Peter, 16. 4. 77, GRD, MFMD III 45.
Hansen, Hans Peter, 10. 7. 80, MB III 381.
Hansen, Hans Peter, 8. 10. 82, Mhndlr V 823.
Hansen, Hans Peter, 25. 1. 88, GRD, MFMD II 332.
Hansen, Hans Peter, 17. 8. 88, ME V 559.
Hansen, Hans Peter, 26. 11. 88, Mksk V 751.
Hansen, Hans Peter, 24. 1. 91, Mst IV 547.
Hansen, Hans Peter, 24. 7. 91, ME I 692.

- Hansen, Hans Peter, 25. 4. 94, Mst IV 547.
Hansen, Hans Peter, 25. 7. 94, Vikar IV 546.
Hansen, Hans Peter, 25. 10. 08, Mst II 445.
Hansen, Hans Peter Evan, Mst IV 547.
Hansen, Hans Peter Kølleskov, I-Mst IV 547.
Hansen, Hans Peter Valdemar, MB II 21.
Hansen, Hans Poul, MB II 199.
Hansen, Hans Rasmus, 12. 2. 78, GRD, MFMD III 148.
Hansen, Hans Rasmus, 17. 12. 08, Mst II 445.
Hansen, Hans Rasmus, 26. 10. 09, Mst I 736.
Hansen, Hans Seerup, Mst IV 546.
Hansen, Hans Søren, GRD, MFMD III 138.
Hansen, Hans Sørensen, GRD, MFMD IV 79.
Hansen, Hans Thomas, GRD, MFMD II 270.
Hansen, Harald, 1. 7. 97, MB III 310.
Hansen, Harald, 6. 7. 06, Mst IV 547.
Hansen, Harald, 19. 1. 10, Mst II 445.
Hansen, Harald, 5. 3. 10, Mst II 445.
Hansen, Harald Enggaard, I-Mst I 736.
Hansen, Harald Lund, Mhndr V 824.
Hansen, Harald Niels, I-Mst I 736.
Hansen, Harald Sigvard, MB II 102.
Hansen, Harry, 14. 12. 94, Mhndr V 824.
Hansen, Harry, 29. 10. 06, Mst III 578.
Hansen, Harry, 25. 12. 09, Mst III 578.
Hansen, Helge, GRD, MFMD II 209.
Hansen, Helmuð Jørgen Lauritz Poul, Chauff V 824.
Hansen, Henrik, 20. 7. 10, Mst II 446.
Hansen, Henrik, 7. 5. 71, MB III 324.
Hansen, Henry, I-Mst III 578.
Hansen, Henry Johannes, Mst I 736.
Hansen, Henry Peter, ME I 587.
Hansen, Herluf Andreas, MB II 446, V 611.
Hansen, Herman Emil, Mst IV 547.
Hansen, Holger, 29. 3. 82, Mkrk V 751.
Hansen, Holger Axel, I-Mst II 446.
Hansen, Holger Emil, Chauff V 824.
Hansen, Holger Evald, Mst III 578.
Hansen, Holger Kristen, Chauff V 751.
Hansen, Holger Peter, I-Mst V 475.
Hansen, I., Gosserer I 508.
Hansen, Jacob, Osthandler I 460.
Hansen, Jacob, 31. 3. 89, FORP II 36.
Hansen, Jacob, 15. 8. 74, BMD, MFMD III 166.
Hansen, Jacob Peter, Chauff V 824.
Hansen, Jean Bjerggaard, Mhndr V 824.
Hansen, Jens, Chauff V 824.
Hansen, Jens, 15. 10. 62, GRD, MFMD III 177.
Hansen, Jens, 17. 5. 63, ME II 392.
Hansen, Jens, 7. 2. 72, MB IV 82.
Hansen, Jens, 26. 11. 77, Mhndr V 824.
Hansen, Jens, 4. 10. 86, Mhndr V 824.
Hansen, Jens, 14. 1. 89, Mhndr V 824.
Hansen, Jens, 2. 2. 92, ME III 224.
Hansen, Jens, 30. 8. 95, Mksk V 824.
Hansen, Jens Chr., 10. 2. 06, Mst IV 547.
Hansen, Jens Christian, 23. 7. 77, GRD, MFMD II 103.
Hansen, Jens Christian, 15. 3. 06, Mst V 475.
Hansen, Jens Christian Langborg, MB II 174.
Hansen, Jens Emanuel, Mst V 475.
Hansen, Jens Jacob Christian, Mst IV 547.
Hansen, Jens Lauritz Alb., Marb V 527.
Hansen, Jens Ludvig, Vikar II 446.
Hansen, Jens Nielsen, GRD, MFMD III 368.
Hansen, Jens Peter, adm. DIR I 656.
Hansen, Jens Peter, 11. 4. 80, MB IV 37.
Hansen, Jens Peter, 3. 5. 82, GRD, MFMD IV 145.
Hansen, Jens Peter Markvar, GRD, MFMD II 60.
Hansen, Jens Povl, Mksk V 752.
Hansen, Jes Peter, Mst III 578.
Hansen, Jes Thomsen, GRD, MFMD III 276.
Hansen, Johan Haagen, GRD, MFMD V 401.
Hansen, Johannes, 23. 6. 90, Marb V 752.
Hansen, Johannes, 12. 9. 91, Mhndr V 825.
Hansen, Johannes, 27. 12. 93, ME V 559.
Hansen, Johannes, 14. 8. 96, Mhndr V 825.
Hansen, Johannes, 20. 3. 97, I-Mst V 611.
Hansen, Johannes, 21. 2. 00, Mst I 736.
Hansen, Johannes, 13. 8. 00, Pr.vikar, III 578.
Hansen, Johannes, 20. 5. 02, I-Mst III 578.
Hansen, Johannes Alfred, Mst V 475.
Hansen, Johannes Christian Ditlev, 31. 8. 96, Mhndr V 825.
Hansen, Johannes Christian, ME V 560.
Hansen, Johannes Frej, Mst IV 547.
Hansen, Johannes Jørgen, MB III 283.
Hansen, Johannes Robert, I-Mst V 475.
Hansen, Johs., ME I 460.
Hansen, Johs., 30. 9. 90, Mst II 446.
Hansen, Johs., 15. 11. 04, Chauff V 752.
Hansen, Johs. Julius Edmund, Mksk V 752.
Hansen, Johs. P., MB III 468.
Hansen, Johs. Peter, Mhndr V 825.
Hansen, John, Chauff V 752.
Hansen, John Frederik, PROPR, MFMD V 4.
Hansen, Julius, I-Mst III 578.
Hansen, Julius Nicolaj, Mhndr V 825.
Hansen, Jørgen, GRD, Sværupgaard, Korup III 647.
Hansen, Jørgen, 22. 12. 67, MB V 20.
Hansen, Jørgen, 15. 1. 69, GRD, MFMD II 177.
Hansen, Jørgen, 15. 1. 77, GRD, MFMD III 420.
Hansen, Jørgen, 28. 1. 77, GRD, MFMD III 187.
Hansen, Jørgen, 22. 9. 91, Mst II 446.
Hansen, Jørgen, 3. 12. 00, I-Mst II 446.
Hansen, Jørgen, 27. 3. 01, Mhndr V 825.
Hansen, Jørgen Chr., Hjemmearb V 825.
Hansen, Jørgen Eskelund, Mst III 578.
Hansen, Jørgen Otto, Mst I 737.
Hansen, Jørgen P., MB III 361.
Hansen, K., GRD, Højagergaard, Ringe II 508.
Hansen, Kai Dinesen, Mst I 737.
Hansen, Kaj, Mst II 446.
Hansen, Kaj, 6. 5. 05, Mst V 603.
Hansen, Kaj Ejner, Mhndr V 825.
Hansen, Kaj Viggo, Smormest III 578.
Hansen, Karl, MB III 527.
Hansen, Karl Martin, 8. 9. 90, MB I 666.
Hansen, Karl Martin, 22. 12. 86, GRD, MFMD IV 188.
Hansen, Karlo Juul, Hjemmearb V 825.
Hansen, Kjeld Bertel, I-Mst III 579.
Hansen, Knud, I-Mst II 446.
Hansen, Knud Aage Edgar, Mst V 475.
Hansen, Knud Axel Juul, Mst III 579.
Hansen, Knud Harald, Marb V 752.
Hansen, Knud Jørgen, MB V 255.
Hansen, Knud Martin, Mhndr V 825.
Hansen, Knud Otto Kaee, Mksk V 752.
Hansen, Knud Rasmus, I-Mst II 446.
Hansen, Knud Valdemar, Marb V 752.
Hansen, Kristen Kjeldsen, I-Mst II 446.
Hansen, L., Kredsmd I 497.
Hansen, L. P., DIR V 656.
Hansen, Lars, Bestyrer I 772.
Hansen, Lars, GRD, MFMD II 84.
Hansen, Lars Chr., Mhndr V 825.
Hansen, Lars Jørgen, MB II 196.
Hansen, Lars Peter, 15. 1. 83, DIR, V 77.
Hansen, Lars Peter, 16. 4. 83, GRD, MFMD III 8.
Hansen, Lars Peter, 23. 2. 09, Mst III 579.
Hansen, Laur. Th., Mst III 579.
Hansen, Laurits, 8. 3. 87, Mhndr V 825.
Hansen, Laurits, 10. 4. 89, GRD, MFMD III 169.
Hansen, Laurits, 31. 1. 10, Mst V 476.
Hansen, Laurits Frederik, ME V 560.
Hansen, Laurits Viggo, Mhndr V 825.
Hansen, Lauritz, MB II 10.
Hansen, Lauritz Johs., Mst I 737.
Hansen, Laurs, MB III 314.
Hansen, Leo Ricard, Mst II 447.
Hansen, Ludvig, Hjemmearb V 752.
Hansen, Ludvig, PCLST, MFMD II 132.
Hansen, Ludvig E., Murerm., MFMD III 192.
Hansen, Ludvig, 16. 2. 05, Pr.vikar V 588.
Hansen, Mads, Sogneraadsmnd I 491.
Hansen, Mads, 9. 12. 73, GRD, MFMD III 462.
Hansen, Mads, 30. 3. 90, Mhndr V 826.
Hansen, Mads, 14. 1. 94, GRD, MFMD V 46.
Hansen, Mads Peder, MB I 626.
Hansen, Magnus, Mst I 737.
Hansen, Marie Christine, Mejerske III 579.
Hansen, Marius, Hjemmearb V 752.
Hansen, Marius, Mst og Udv III 579.
Hansen, Marius Peter Sørensen, Mhndr V 826.
Hansen, Markus, MB III 505.
Hansen, Martin, Hjemmearb V 752.
Hansen, Martin, 24. 7. 86, MB III 223.
Hansen, Martin, 28. 7. 70, MB III 279.
Hansen, Martin Karl, GRD, MFMD IV 521.
Hansen, Mathias, GRD, MFMD III 427.
Hansen, Moritz Peder, KON III 120, 640, 650, 651.
Hansen, Morten Peter, GRD, MFMD II 198.
Hansen, N., Overdyrlæge I 446.
Hansen, N. J., Redaktør I 537.
Hansen, N. P., KON I 225, 492, 500.
Hansen, Niels, GRD, KFMD V 517.
Hansen, Niels, 21. 2. 08, Gæstgiver, MFMD III 115.
Hansen, Niels, 29. 1. 75, ME V 213.
Hansen, Niels, 2. 5. 76, GRD, MFMD III 48.
Hansen, Niels, 24. 7. 79, GRD, MFMD III 528.
Hansen, Niels Boel, Vikar IV 548.
Hansen, Niels Christian, Mksk V 752.
Hansen, Niels Christian, 6. 2. 70, MB V 223.
Hansen, Niels Christian, 25. 3. 78, Mhndr V 826.
Hansen, Niels Christian, 29. 3. 85, ME V 78.
Hansen, Niels Christian, 21. 2. 94, Mst V 476.
Hansen, Niels Christian, 28. 1. 05, Mst IV 548.
Hansen, Niels Chr., 4. 1. 99, ME V 578.
Hansen, Niels Holst, Mst V 588.
Hansen, Niels Jacob, Hjemmearb V 753.
Hansen, Niels Jørgen, GRD, MFMD IV 394.
Hansen, Niels Kristian, GRD, MFMD II 20.
Hansen, Niels Lausten, Mst V 603.
Hansen, Niels Ludvig, Mhndr V 826.
Hansen, Niels Møller, GRD, MFMD IV 343.
Hansen, Niels Oscar, MB IV 443.
Hansen, Niels Peder, 12. 8. 80, KON V 702.
Hansen, Niels Peder, 5. 2. 01, Mejeribrugs-kand. V 710.
Hansen, Niels Peter, 19. 4. 87, MB III 386.
Hansen, Niels Peter, 25. 5. 87, Mhndr V 826.
Hansen, Niels Peter, 12. 1. 92, I-Mst V 476.
Hansen, Niels Peter, 14. 1. 04, Mst I 579.
Hansen, Niels Peter, 3. 9. 04, Mst III 577.
Hansen, Niels Peter, 8. 10. 08, Mhndr V 826.
Hansen, Niels Ploug, MB II 365.
Hansen, Niels Valdemar, Mhndr V 826.
Hansen, Niels Vilhelm, PROPR, MFMD II 183.
Hansen, Niels Vilhelm, GRD, MFMD I 622.
Hansen, Nis Peder, GRD, MFMD III 301.
Hansen, O. S., Mejerilærer I 202, 231.
Hansen, Ole, ME, Taastrup I 463.
Hansen, Ole, GRD, MFMD II 127.
Hansen, Ole Marius, Mhndr V 826.
Hansen, Oluf, I-Mst III 579.
Hansen, Oluf Bruun, Mst III 579.
Hansen, Oluf Sigurd, Lærer V 667, 702, 710.
Hansen, Orla Nymann, I-Mst II 447.
Hansen, Oscar Vauppel, Mst V 476.
Hansen, Oscar Cecilius, MB IV 166.
Hansen, Osvald, Mhndr 826.
Hansen, Osvald Arvad, Mst IV 548.
Hansen, Osvald Marinus, Mkrk V 753.
Hansen, Ottar Chr., MB II 135.
Hansen, Otto, Chauff V 753.
Hansen, Otto, Hjemmearb V 692.
Hansen, Otto, 21. 6. 83, MB II 64.
Hansen, Otto, 3. 1. 88, Chauff V 826.
Hansen, Otto, 4. 11. 04, Mst III 580.
Hansen, Otto Frederik, Mhndr V 826.
Hansen, Otto Johannes, I-Mst II 447.
Hansen, Otto Peter, 6. 6. 84, Marb V 753.
Hansen, Otto Thorvald, I-Mst V 476.
Hansen, Otto Valdemar, Mhndr V 827.
Hansen, Ove, 11. 11. 97, Mst I 737.
Hansen, Ove, 21. 3. 07, Hjemmearb V 827.
Hansen, Ove, 12. 6. 09, Mst I 737.
Hansen, P., GRD, Sognefoged I 490, 494.
Hansen, P., GRD, Langstrup I 435.
Hansen, Peder, GRD III 641.
Hansen, Peder, GRD, Mullerup, Ullerslev III 649.
Hansen, Peder Martin, MB V 329.
Hansen, Peter, 12. 5. 65, GRD, MFMD I 722.
Hansen, Peter, 14. 3. 70, GRD, MFMD III 198.
Hansen, Peter, 10. 6. 74, Mhndr V 827.
Hansen, Peter, 12. 9. 75, Mhndr V 827.
Hansen, Peter, 21. 3. 78, Mhndr V 827.
Hansen, Peter, 7. 8. 78, MFMD II 34.
Hansen, Peter, 6. 6. 80, MB III 261.
Hansen, Peter, 10. 10. 80, GRD, MFMD IV 267.

- Hansen, Peter, 14. 4. 81, Mhndr V 827.
Hansen, Peter, 25. 5. 81, GRD, MFMD II 68.
Hansen, Peter, 4. 11. 81, GRD, MFMD III 330.
Hansen, Peter, 6. 7. 89, Mst IV 548.
Hansen, Peter, 29. 6. 02, Mst IV 548.
Hansen, Peter, 22. 4. 03, Mst IV 548.
Hansen, Peter, 6. 10. 05, Mst V 603.
Hansen, Peter, 25. 2. 13, Mst III 580.
Hansen, Peter Adolf, Mst II 447.
Hansen, Peter Aksel, MB III 201.
Hansen, Peter Anton, MB IV 48.
Hansen, Peter Anton Marius, Mhndr V 827.
Hansen, Peter Arnold, Chauff V 827.
Hansen, Peter Augustinus, GRD, MFMD V 20.
Hansen, Peter Christian, Mst, Formd I 737.
Hansen, Peter Frederik, I-Mst I 737.
Hansen, Peter Henning, GRD, MFMD II 280.
Hansen, Peter John Oluf, Hjemmearb V 753.
Hansen, Peter Martin, Mhndr V 827.
Hansen, Peter Martin Appel, ME IV 234.
Hansen, Peter Møller, MB III 511.
Hansen, Peter Nicolaj, Mhndr V 828.
Hansen, Poul, Mst III 580.
Hansen, Poul Dreier, Mksk V 690, 693, 753.
Hansen, Rasmus, Ostefabr V 628, 629.
Hansen, Rasmus, 29. 5. 61, GRD, MFMD III 232.
Hansen, Rasmus, 15. 7. 75, ME II 46.
Hansen, Rasmus, 76, ME V 629.
Hansen, Rasmus, 3. 8. 84, Mhndr V 828.
Hansen, Rasmus, 10. 2. 93, GRD, MFMD III 229.
Hansen, Rasmus, 29. 7. 95, Forv. I 738.
Hansen, Rasmus, 3. 10. 00, MB V 575.
Hansen, Rasmus Peder, ME I 627.
Hansen, Rasmus Peter Christian, Mhndr V 828.
Hansen, Rasmus Vald., Mksk V 753.
Hansen, Robert, Mejeribrugskand. V 710.
Hansen, Robert, Smørnst II 447.
Hansen, Sejer Buchhave, IV 53, V 575.
Hansen, Signe, Mejerske III 580.
Hansen, Sigurd, Mst II 447.
Hansen, Sigurd Ingemann, Mhndr V 828.
Hansen, Sigvard, Mhndr V 828.
Hansen, Simon, MB III 483.
Hansen, Simon Chr., Mst II 447.
Hansen, Sofus, MB IV 505.
Hansen, Sofus Christian Harald, Hjemmearb V 753.
Hansen, Sofus Viben I-Mst IV 548.
Hansen, Sophus, KON I 198, 199.
Hansen, Svend, 12. 6. 99, I-Mst II 447.
Hansen, Svend, 28. 1. 08, Mst II 447.
Hansen, Svend, 19. 3. 08, Mst II 447.
Hansen, Svend, 22. 5. 10, Mst II 448.
Hansen, Svend, 4. 8. 11, Mst IV 548.
Hansen, Svend Aage, 23. 7. 03, Mksk V 753.
Hansen, Svend Aage, 3. 2. 09, Mst V 476.
Hansen, Svend Aage, 12. 9. 09, Mst IV 548.
Hansen, Svend Aage Johannes, Mksk V 828.
Hansen, Svend Bruun, Mst II 448.
Hansen, Svend Ejner, Mst IV 548.
Hansen, Svend Iver, Mst IV 548.
Hansen, Svend Magnus, Mksk V 754.
Hansen, Svend Trøst, ME IV 20, 58, 93.
Hansen, Svend Volmer, Mst V 604.
Hansen, Søren, Mhndr V 828.
Hansen, Søren, GRD, MFMD I 670.
Hansen, Søren Carl Marius, Mst IV 549.
Hansen, Søren Chr., Mst, Maskinpasser og Fyrbøder III 580.
Hansen, Søren Christian, Hjemmearb V 754.
Hansen, Søren Christian MB IV 419.
Hansen, Søren Julius, Mst V 476.
Hansen, Søren Lange, Mst III 580.
Hansen, Søren Martin, I-Mst II 448.
Hansen, Søren Nissen, Mst IV 549.
Hansen, Tage, Smørnst II 448.
Hansen, Tage Carl Olsen Fox, Mst II 448.
Hansen, Terry Marquard, Mst I 738.
Hansen, Theodor, MB IV 490.
Hansen, Therkild Frederik, MB I 498, III 420.
Hansen, Thomas, GRD, MFMD III 303.
Hansen, Thomas Chr. Johannes, Mst V 476.
Hansen, Thomas Iver, Mhndr V 828.
Hansen, Thorkild Erland Charles, Mksk V 754.
Hansen, Thorvald, 31. 3. 04, I-Mst III 580.
Hansen, Thorvald, 19. 1. 05, Mst IV 549.
Hansen, Thorvald, 15. 6. 05, Mst II 448.
Hansen, Thorvald Emil, I-Mst III 580.
Hansen, Thorvald Lohmann, GRD, MFMD III 6.
Hansen, Thorvald Mathias Eleutherius, MB II 323.
Hansen, Thorvald Michael, Mksk V 754.
Hansen, Vagn, 28. 6. 07, Mst II 448.
Hansen, Vagn, 20. 4. 03, I-Mst III 580.
Hansen, Vald., MB I 500.
Hansen, Vald., ME II 77, 190, III 210.
Hansen, Valdemar, Chauff V 754.
Hansen, Valdemar, 3. 4. 10, Mst III 581.
Hansen, Valdemar, 27. 5. 95, I-Mst V 476.
Hansen, Valdemar Riisager, I-Mst II 448.
Hansen, Valdemar Valentin, Hjemmearb V 754.
Hansen, Verner Edmund Stryhn, Ostemst II 448.
Hansen, Victor Brandt, Chauff V 754.
Hansen, Victor Peter, Mst III 581.
Hansen, Viggo, 7. 5. 83, FORP, MFMD IV 18.
Hansen, Viggo, 27. 9. 86, I-Mst 449.
Hansen, Viggo, 20. 3. 07, Mst III 581.
Hansen, Viggo, 22. 6. 08, Ingeniør V 619.
Hansen, Viggo, 12. 10. 08, Mdek V 754.
Hansen, Viggo Chr., ME I 699.
Hansen, Viggo Emil Christian, Mksk V 754.
Hansen, Viggo Helge Anker, Mhndr V 828.
Hansen, Viktor, Mksk V 828.
Hansen, Vilh. Møller, GRD I 490.
Hansen, Vilhelm, ME I 616.
Hansen, Vilhelm, 23. 4. 84, MB II 391.
Hansen, Vilhelm Julius, Pr.vikar III 581.
Hansen, William, MB IV 370.
Hansen, William Gotfred, I-Mst II 449.
Hansen, Villum, GRD, MFMD IV 477.
Hansen, Villy Valdemar, Mst IV 549.
Hansen, Volmer Guldborg, I-Mst II 449.
Hansen, William, Mksk V 754.
Hansen, William, MB II 45.
Hansen, Willy, Mst II 449.
Hansen, Willy Bjerggaard, Mhndr V 828.
Hansen, Willy Morten Constantin, Marb V 754.
Hansen-Frørup, O., Osteforv II 449.
Hansen-Zederof, Laurits, MB IV 298.
Hansson, Niels, I 421.
Harboe, Peter, Mhndr V 828.
Harde, Kai Lykke Hartvig, Mhndr V 828.
Hare, Hans Peter Reinholdt Hansen, GRD MFMD II 359.
Harreby, Peter, Mst II 449.
Hartvig, Ludvig, Mst V 588.
Hartvigsen, Andreas Johannes, Mhndr V 829.
Hasselager, Frederik, GRD, MFMD I 667.
Hastrup, Anders, PROPR, MFMD V 100.
Hatmaker, James A., V 646.
Hauberg, Carl Theodor, MB V 330.
Hauberg, Einer, Mst III 581.
Hauberg, Oskar, MB V 611.
Hauerballe, J., GRD, Hauerballegaard IV 607.
Haugaard, Erik, GRD, MFMD I 491, 505, IV 501.
Haugaard, Kristian, MB V 238.
Hauge, Peter Sørensen, MB III 192.
Hauge, Poul E., I-Mst III 581.
Haugesen, Ejnar Peter, MB V 31.
Haugstrøm, Søren, GRD, Vindeke IV 607.
Have, Johannes Sørensen, Mhndr V 829.
Havemann, Grosserer, Rudekøbing I 156.
Hebelstrup, Christian, Mhndr V 829.
Hedam, Ib, I-Mst IV 549.
Hedeboe, Tage, Mst V 712.
Hedegaard, Alfred, I-Mst IV 549.
Hedegaard, Anders Andersen, Mhndr V 829.
Hedegaard, Chresten Christensen, GRD, MFMD V 135.
Hedegaard, F., Mksk V 755.
Hedegaard, Knud, MB IV 380.
Hedegaard, Niels Christian Nielsen, I-Mst IV 549.
Hedegaard, Niels Olsen, Mhndr V 829.
Hedegaard, Poul, Medinteressent I 649.
Hedegaard, Thomas, GRD, MFMD IV 440.
Hedegaard, V., MB V 656.
Hedegaard, William Peder, MB III 239.
Hedeman, Viggo, I-Mst V 476.
Hedemann, Hugo, ME IV 549.
Hedetoff, Andreas Marinus, ME I 609.
Hedetoff, Kjærsgaard, ME I 609.
Hedetoff, Kjærsgaard, Mst V 588.
Hedetoff, P. J. & Sønner, ME I 658.
Hee, Christian Herman, Mst og Fyrbøder IV 549.
Hegaard, Alfred Christian, Mst V 477.
Heggelund, Peter Adolf, ME V 561.
Heide, Axel, Bankdirektør I 448.
Heilesen, Christian, GRD, MFMD V 393.
Heilesen, Marius, GRD, MFMD V 381.
Heinemann, Borge Julius, Mksk V 829.
Heinsen, Johan Peter, Mst V 829.
Heise, Aage Lars Frederik, BEST III 581.
Helleskov, Kristian, Mst I 738.
Hellesøe, Hans Jørgen, FORP, MFMD III 352.
Helligsøe, M., MB IV 41, V 682.
Helwig, Berendt, I-Mst III 581.
Hemmingsen, Hemming, MB III 227.
Hemmingsen, J., ME, Kajerød Mejeri V 656.
Hemmingsen, Jens Herman I-Mst II 449.
Hemmingsen, Valdemar, I-Mst III 581.
Hempel Syberg, F., FORP III 640.
Hende, Asmus, Mst III 582.
Hende, Asmus Thaysen, MB III 405.
Henneberg, W., I 280.
Henningsen, Chresten, GRD, MFMD III 233.
Henningsen, Jens Peter, ME I 700.
Henningsen, Rasmus Mst IV 550.
Henningsen, Søren, 15. 6. 95, Mhndr V 829.
Henningsen, Søren, 18. 4. 00, Mhndr V 829.
Henningsen, Tage, MB III 404.
Henriksen, Aage Christian, Mst V 477.
Henriksen, Aksel Gotfred, Fyrbøder III 582.
Henriksen, Albert Peter, Mhndr V 830.
Henriksen, Anders, Mktkr V 830.
Henriksen, Andreas, Mhndr V 830.
Henriksen, Angelo Leonhardt Viggo, Marb V 755.
Henriksen, Anthon, Mhndr V 830.
Henriksen, Arild Reinhold, Chauff V 830.
Henriksen, Carl Ejner, PROPR, MFMD II 418.
Henriksen, Carl Oscar, I-Mst III 582.
Henriksen, Christian Peter, I-Mst IV 550.
Henriksen, Georg Andreas, Mst II 449.
Henriksen, H. P., Grosserer I 507.
Henriksen, Hans Henrik, Mst I 738.
Henriksen, Hans Peter, 21. 4. 68, Mksk V 830.
Henriksen, Hans Peter, 19. 5. 71, Mst III 582.
Henriksen, Hans Peter, 23. 3. 82, MB I 652.
Henriksen, Hans Peter, 18. 8. 85, Mhndr V 830.
Henriksen, Henrik, I-Mst V 477.
Henriksen, Henrik Peter Ostemst II 449.
Henriksen, Henry Kristian, Mhndr V 830.
Henriksen, Holger, Mst II 450.
Henriksen, Holger Aage, Mhndr V 830.
Henriksen, Ingvard Marius, MB V 127.
Henriksen, Jens, Mst II 450.
Henriksen, Jens Daniel, GRD, MFMD I 577, II 249.
Henriksen, Jens Peter, MB V 455.
Henriksen, Jens Theodor, I-Mst III 582.
Henriksen, Joakim, Mst II 450.
Henriksen, Julius, MB II 94.
Henriksen, Jørgen, 20. 10. 73, ME I 703.
Henriksen, Jørgen, 12. 6. 68 GRD, MFMD I 720.
Henriksen, Kai, Ostemst III 582.
Henriksen, Karl Gustav Johannes, Fyrbøder II 449.
Henriksen, Karl Peter, Mst II 450.
Henriksen, Kristen Simonsen, ME IV 372.
Henriksen, Lars Peter, Hjemmearb V 830.
Henriksen, Leonard, Hjemmearb V 755.
Henriksen, Louis, Hjemmearb V 755.
Henriksen, Mads, Mhndr V 830.
Henriksen, Marius, Mhndr V 831.
Henriksen, Niels, MB IV 292.
Henriksen, Niels Kristian, MB II 35.
Henriksen, Niels Peter Carl Mst I 738.
Henriksen, Olaf Leo, Mst IV 550.
Henriksen, Peder, Rentier, MFMD IV 356.
Henriksen, Peter Christian, HMD, MFMD IV 461.
Henriksen, Peter Tordenskjold, Mksk V 755.
Henriksen, Sofus Carl Christian, Transportmedhj V 755.
Henriksen, V., DIR V 122, 668.
Henriksen, Viggo Ejner Mst II 450.
Henriques, V., Prof Dr med, I 340.
Herlesche, Emil MB III 11.
Herslev, Holger, Redaktør I 532, V 683.
Herman, Jens Andersen, GRD, MFMD V 70.
Hermann, Alfred Jensen, Mst V 589.

- Hermann, Fritz, Mst III 582.
Hermansen, Peter Jensen, GRD, MFMD III 498.
Hermansen, Rasmus, GRD, MFMD II 379.
Hermansen, Valdemar Christian Jørgen, Mhndlr V 831.
Herning, Svend O., Bogh V 619.
Hertel, H., Sekretær V 714.
Hertz, Niels, Marb V 755.
Hesselholt, Ole Madsen, GRD, MFMD IV 511.
Hesselvig-Pedersen, Peder, GRD, MFMD IV 278.
Hestbech, Henrik, Mhndlr V 831.
Heymann, N., PROPR, Ragnesminde I 432.
Hildebrandt, Ernst Valdemar, Forretningsfører I 738.
Hillers, Anker Kristian, Mst II 450.
Hindhede, Jacob, GRD I 491.
Hindkjær, Karl, MB IV 430.
Hindkær, Christian, GRD, MFMD IV 178.
Hinz, Alfred Frederik, Mhndlr V 831.
Hjerrild, Niels Petersen, GRD, MFMD IV 34.
Hjort, Carl, ME V 266.
Hjort, Frans Frandsen, Mst III 582.
Hjort, Jørgen, Mhndlr V 831.
Hjort, Martin Nielsen, GRD, MFMD IV 458.
Hjortenbergt, Henrik Chr., GRD, MFMD II 370.
Hjorth, Carl ME V 236.
Hjorth, Carl Johannes, Mst V 589.
Hjorth, Chr., GRD II 510, 511.
Hjorth, Olaf, Mst IV 550.
Hjorth, Svend Helge, Assist V 589.
Hjortnæs, Frederik, MB I 498, V 340.
Hjortshøj, Jacob Jacobsen, ME V 15.
Hjortshøj, Svend, MB V 15.
Hjulmand, P., GRD I 506.
Hoberg, Poul, I-Mst III 582.
Hoffman-Bang, Laboratorieforsøger I 254.
Hoffmann, Julius, Vikar V 589.
Holck, Adolph Christian, Hjemmearb V 755.
Holck, Alfred Marius, Mst og Fyrbøder IV 550.
Holck, Hans Gundorf, Chauff og Mhndlr V 831.
Holck, Hans Jørgen, GRD, MFMD II 346.
Holck, Jacob, Landmand, MFMD III 262.
Holdensen, Sigurd, Mst III 583.
Holgersen, Conrad Møller, Mst IV 550.
Holgersen, Hans Christian, MB IV 339.
Holgersen, Harald, Mst III 583.
Holgersen, Holger Møller, Mst IV 550.
Holgersen, Jens Andersen, MB IV 18.
Holgersen, Tage Møller, Mst V 604.
Holland, Filip, Mhndlr V 831.
Hollsen, Borge, I-Mst V 477.
Hollsen, Carl Petersen, Mhndlr V 831.
Hollsen-Basse, Andreas, Mhndlr V 831.
Hollænder, Hans Nielsen, I-Mst III 583.
Holm, A. Høgsbro, Lkd, KON, Generalsekretær I 515, IV 609.
Holm, Anders, MB III 548.
Holm, Børge, 2. 1. 00, Bestyrer V 612.
Holm, Carl, 3. 5. 72, GRD, MFMD V 72.
Holm, Carl, 7. 2. 00, MB V 179.
Holm, Carl Christian, MB II 368.
Holm, Christian Hansen, MB IV 469.
Holm, Christian Lauritzen, ME III 284.
Holm, Cl., GRD, Langaa IV 611.
Holm, E., Overassistent I 255.
Holm, Elvin Aage Tage, Chauff V 831.
Holm, Georg, MB V 333.
Holm, Hans, Mhndlr V 831.
Holm, Hans, MB III 390.
Holm, Henrik Aarup Andersen, Mst III 583.
Holm, Henry, Assist V 589.
Holm, Jannik, Mst I 738.
Holm, Jens Gylling, GRD, MFMD II 62, IV 614.
Holm, Jens Pedersen, Chauff V 831.
Holm, Jeppe Chr., GRD, MFMD IV 33.
Holm, Johannes Matthiesen, I-Mst III 583.
Holm, Jørgen, MB II 43.
Holm, Kai, Mst I 739.
Holm, Kristian, GRD, MFMD V 439.
Holm, Lauritz, I-Mst II 450.
Holm, Lauritz Sørensen, Mst III 583.
Holm, Mads, Mhndlr V 831.
Holm, Mary Elna, Mejerske V 589.
Holm, N. C. H., DIR I 508.
Holm, P., PROPR, ME V 571.
Holm, P. A., HMD II 513.
Holm, Svend Aage, Mst IV 551.
- Holm, Søren Peter, Bogh IV 551.
Holm, Søren Peter Andreas, Lærer I 784, V 703.
Holmgaard, Jens Thomsen, MB V 362.
Holmgaard, Niels Chr. Thomsen, MB III 323.
Holmgaard, Søren Chr., Staldmst V 755.
Holmgreen, Gustav Julius, Mst V 589.
Holsko, Ole, MB V 199.
Holst, Jacob, GRD, MFMD III 351.
Holst, Peder, GRD, KFMD, MFMD I 491, V 48.
Holst, Rasmus Jensen, MB IV 244.
Holst-Nielsen, Peter Østergaard, Forvalter, I 739.
Holstein, Christian, Mst V 604.
Holt, Henrik, Mhndlr V 832.
Holt, Johan Marius, Fyrbøder III 593.
Hoppe, Johannes, Mhndlr V 832.
Hornemann, Jacob, FORP, MFMD V 119.
Hornum, Niels Christian Jensen, Mhndlr V 832.
Houe, P., PROPR I 491.
Hougaard, Jens Jacob, GRD, MFMD II 245.
Hougaard, Søren Otto, Mst IV 551.
Hougaard, Søren Peter, Mhndlr V 832.
Hougesen, Henry Gustav Peder, MB III 462.
Houkjær, Jens, Ostemst V 477.
Houmann, Peder, GRD, MFMD IV 270.
Hovbak, Niels Peter Christiansen, GRD, MFMD V 304.
Hove, Lauritz Jacobsen, Mst V 477.
Hovmark, Jens Balsen, Mst V 604.
Hovmøller, Johan Andersen, GRD, MFMD V 415.
Hultberg, Viggo, MB III 145.
Hundebøl, Peter Lauritzen, MB III 538.
Husted, Niels, GRD, MFMD IV 220.
Husum, Lars Bendix Vilhelm, Ismester V 477.
Husum, Valdemar, Mst I 504, V 477.
Huus, Anders Nicolai, MB II 29.
Hvass, Carl Christensen, MB I 13, III 518.
Hvid, Lars, GRD, MFMD II 389.
Hvid, Peder, GRD, MFMD V 80.
Hvidt, D., Etatsraad, Frihedslund, Ruds Vedby I 774.
Hviid, Carl Rasmussen, I-Mst II 450.
Hviid, Johan, Mst V 477.
Hviid-Petersen, Elna, V 619.
Hvirgeltoft, Søren Andersen, MB II 330.
Hyllgaard, Christian, I-Mst V 478.
Hyllekvist, Ejner Tage Nielsen, Mst II 450.
Hyltoft, Kristian Nielsen, DIR V 478, 682.
Høeberg, Arnold Theodor, Mst IV 551.
Høg, Hans Ejvind, Mst I 739.
Høg, Lars Peter, MB I 693.
Høg, Rasmus Theodor, Mst I 739.
Høghbjerg, Johs., DIR I 504, 505.
Høgh, Ejnar Andr. Christiansen, Mst V 604.
Høgh, Niels, Mst III 583.
Høgh, Rasmus Anker Christensen, GRD, MFMD IV 317.
Høgstrup, P., GRD I 491.
Høholt, Gotfred, Mst V 589.
Høilund, Kresten, Mkksk V 755.
Høilund, Svend, Mkksk V 755.
Høj, Valdemar, GRD, MFMD IV 211.
Høj, Jens, Mst III 584.
Højbjerg, Peter GRD, MFMD IV 496.
Højer, Hans Evald, Mst IV 551.
Højgaard, Engell, MB V 88.
Højgaard, Jens, Mst III 584.
Højland, Georg, GRD, MFMD II 87.
Højland, Chr., Mengk V 687.
Højmark, Niels Kristian, MB IV 437.
Højgaard, Jacob Johannes, MB IV 283.
Højstrup, Kristian, Fyrbøder III 584.
Hølund, Aage Rahbæk, I-Mst IV 551.
Hørdum, Axel, Flødemester V 478.
Hørdum, Joh., MB I 497, V 154.
Hørlyck, N., Stats-KON I 240, 308, 501, 517.
Hørlyck, Peter Harald, I-Mst IV 551.
Hørlyck, Simon, GRD, MFMD III 308.
Høy, Søren, GRD, MFMD IV 199.
Høyberg, H. M., Stadsdyrlæge I 432, 446, 837.
Høyer, Boy, MFP V 579.
Høyer, Jens, GRD, MFMD IV 51.
Høyer, Svend Harald Køhler, Landmand, MFMD II 176.
- Ibsen, Christian Harald, Stats-KON I 23, 255, 305, 308, 517, V 703.
Ibsen, Hans Henrik, GRD, MFMD II 133.
Ibsen, Hans Ove, I-Mst II 451.
- Ibsen, Ib Anders Johan, Mhndlr V 832.
Ibsen, Søren Nielsen, I-Mst IV 551.
Ilshøj, S. Chr. & Søn, Grosserer I 443.
Ilshøj, Jens Jensen, Staldmst V 832.
Imer, Erik, Mst IV 552.
Imer, Frode, Mst IV 552.
Imer, Jens Bertelsen, ME IV 192.
Ingemann, Bernhard Madsen, I-Mst V 478.
Ingemann, Harald, I-Mst IV 552.
Ingemansen, Jens Julius, Mst II 451.
Ingemund, Olaf Andersen, Lagerist I 739.
Ingvardsen, Arthor, Ass I 739.
Ingvardsen, Eduard, Mst IV 552.
Ingvardsen, Frands Georg, I-Mst V 478.
Ingvarsson, Johan Gustav, Mst IV 552.
Ingvarsen, Claus Lønne, Mhndlr V 832.
Ipsen, Aage, I-Mst og Regnsk I 451.
Ipsen, Hans Christian, I-Mst III 584.
Ipsen, Jens, Mst III 584.
Isager, Jens, Mst IV 552.
Isager, Jens Christian, I-Mst IV 552.
Isaksen, Holger Richardt, I-Mst V 478.
Isaksen, Isak, GRD, MFMD V 407.
Isaksen, Isak Jensen, MB V 134.
Isaksen, Svend Henry, Mst V 604.
Isholt, Niels Chr., Mst III 584, V 682.
Iversen, Anders, Mktkr V 755.
Iversen, Andreas Heinrich, Mst IV 552.
Iversen, Anton, Assist V 589.
Iversen, Carl Christian, MB II 7.
Iversen, Christian, GRD, MFMD III 453.
Iversen, Christian, 19. 1. 04, Mst V 604.
Iversen, Frode Kragh, MB IV 72.
Iversen, Hans Peter, GRD, MFMD II 294.
Iversen, Iver, Mhndlr V 832.
Iversen, Iver Peter, GRD, MFMD IV 382.
Iversen, Jens Bernhard, Mhndlr V 832.
Iversen, Jes, Mhndlr V 832.
Iversen, Johan Frederik Tesch, MB II 309.
Iversen, Kristian, GRD, MFMD I 308, 490, 491, 492, 493, 506, 508, III 414.
Iversen, Lauris, FORP II 384.
Iversen, Manfred, MB V 339.
Iversen, Marius, FORP, MFMD III 323.
Iversen, Martin, Mst II 451.
Iversen, Niels, I-Mst V 478.
Iversen, Svend Iver Christian, Mst IV 553.
Iwersen, Johannes, Chauff V 756.
- Jacobsen, A. P., Stats-KON I 518.
Jacobsen, Aage Bjørn, Mhndlr V 833.
Jacobsen, Aage Hvingelby, MB III 246.
Jacobsen, Aage Peter, Mst III 584.
Jacobsen, Alfred, 1. 6. 03, I-Mst II 451.
Jacobsen, Alfred, 18. 6. 06, Mst III 584.
Jacobsen, Alfred Carl, Mhndlr V 833.
Jacobsen, Anders, GRD, MFMD V 303.
Jacobsen, Ankjær, I-Mst V 478.
Jacobsen, Anthon Theodor, Mst III 584.
Jacobsen, Anton Marius, MB IV 241.
Jacobsen, Anton Marius, MB IV 440.
Jacobsen, Arthur, Mhndlr V 833.
Jacobsen, August, Marius, MB III 387.
Jacobsen, Axel, DIR V 519.
Jacobsen, Axel, I-Mst III 585.
Jacobsen, Axel, 17. 9. 09, Mhndlr V 833.
Jacobsen, Børge Toft, Mst II 451.
Jacobsen, Carl, GRD, MFMD III 502.
Jacobsen, Carl, 30. 10. 09, Mhndlr V 833.
Jacobsen, Carl Andreas, Mhndlr V 833.
Jacobsen, Carl Christian, GRD, MFMD V 297.
Jacobsen, Carl Henry, Mkksk V 756.
Jacobsen, Carl Peter Charles, Mst V 589.
Jacobsen, Chr. P., GRD, MFMD II 255.
Jacobsen, Christian, 11. 8. 79, MB IV 118, 366.
Jacobsen, Christian, 29. 9. 86, GRD, MFMD III 243.
Jacobsen, Christian, 10. 6. 95, MB III 533.
Jacobsen, Christian, 15. 6. 97, MB II 296.
Jacobsen, Christian Magnus, MB IV 309.
Jacobsen, Christian Victor, Mst IV 553.
Jacobsen, Einar, Mst V 604.
Jacobsen, Emanuel, FORP, MFMD II 261.
Jacobsen, Frederik Chr., MB III 393.
Jacobsen, Frits Kristian Verner, Mst V 590.
Jacobsen, Gunnar, Mdek V 756.
Jacobsen, Gunnar Frost, Medhj V 756.
Jacobsen, Hans, MB III 427.
Jacobsen, Hans Christian, 14. 9. 79, GRD, MFMD IV 154.
Jacobsen, Hans Christian, 17. 5. 05, I-Mst II 451.

- Jacobsen, Hans Hansen, GRD, MFMD III 322.
- Jacobsen, Hans Peter, Mst III 585.
- Jacobsen, Hans Pinnerup, I-Mst IV 553.
- Jacobsen, Harald Kristian, MB III 83.
- Jacobsen, Hartvig Brøndsted, I-Mst V 479.
- Jacobsen, J. P., GRD I 490.
- Jacobsen, Jacob, Mhndlr V 833.
- Jacobsen, Jacob, 15. 6. 68, MB II 143.
- Jacobsen, Jacob, 31. 3. 69, GRD, MFMD IV 81.
- Jacobsen, Jacob, 12. 6. 90, MB V 175.
- Jacobsen, Jacob Jensen, GRD, MFMD V 136.
- Jacobsen, Jacob Johs., Marb V 756.
- Jacobsen, Jacob, Peder Valdemar, Mst IV 553.
- Jacobsen, Janus, Mhndlr V 833.
- Jacobsen, Jens, 7. 12. 82, MB V 257.
- Jacobsen, Jens, 22. 10. 89, Mhndlr V 833.
- Jacobsen, Jens, 29. 5. 93, MB IV 67.
- Jacobsen, Jens Christian, Mst II 451.
- Jacobsen, Jens Christian, 3. 4. 01, Mhndlr V 833.
- Jacobsen, Jens Jørgen, GRD, MFMD III 72.
- Jacobsen, Jens Marinus, Mst IV 553.
- Jacobsen, Jens Oluf, I-Mst I 739.
- Jacobsen, Jens Peter Lauritz, Chauff og Mhndlr V 833.
- Jacobsen, Johan, Mhndlr V 834.
- Jacobsen, Johan Christian, Mst I 739.
- Jacobsen, Johan Heinrich, MB III 30.
- Jacobsen, Johan Heinrich Peter, Mhndlr V 834.
- Jacobsen, Johannes, MB III 487.
- Jacobsen, Julius Jørgen Wulff, MB V 91.
- Jacobsen, Jørgen, Mksk V 834.
- Jacobsen, Kai, Mst I 740.
- Jacobsen, Karl Eberhart, Mst II 451.
- Jacobsen, Karl Emil, Mst V 590.
- Jacobsen, Konrad, Murerm, MFMD II 412.
- Jacobsen, Kr., GRD I 491.
- Jacobsen, Kresten, 8. 12. 67, GRD, MFMD V 65.
- Jacobsen, Kresten, 8. 3. 72, GRD, MFMD IV 94.
- Jacobsen, Kristen, GRD I 505.
- Jacobsen, Lars Chr., MB III 229.
- Jacobsen, Lars Peter, Mhndlr V 834.
- Jacobsen, Laurits, ME IV 324.
- Jacobsen, Marius, Mhndlr V 834.
- Jacobsen, Marius Edvard, Marb V 756.
- Jacobsen, Martin, GRD III 657.
- Jacobsen, Martin, 25. 11. 92, GRD, MFMD IV 351.
- Jacobsen, Martin Langhoff, KFMD V 703.
- Jacobsen, Martin Peter, Mst II 452.
- Jacobsen, N., PROPR V 517.
- Jacobsen, N. J., GRD I 505.
- Jacobsen, Niels, MB V 412.
- Jacobsen, Niels, GRD, Over Holluf, Odense III 648.
- Jacobsen, Niels Aage, Mst V 478.
- Jacobsen, Niels Frederik, MB V 434.
- Jacobsen, Niels Jensen, GRD, MFMD II 298.
- Jacobsen, Niels Peter, GRD, MFMD III 86.
- Jacobsen, Ole, I-Mst III 585.
- Jacobsen, Oscar Vilhelm, ME V II.
- Jacobsen, Otto Johannes, MB IV 172.
- Jacobsen, Ove Reinholdt, I-Mst V 479.
- Jacobsen, Paul Kragh, Mst II 452.
- Jacobsen, Peder, Mhndlr V 834.
- Jacobsen, Peder Eyvind, Mhndlr V 834.
- Jacobsen, Peter, 11. 8. 74, MB IV 21.
- Jacobsen, Peter, 7. 1. 82, GRD, MFMD II 266.
- Jacobsen, Peter Alfred Edvard, Mst II 452.
- Jacobsen, Poul, Marb V 756.
- Jacobsen, Rasmus Hansen, MB II 271, 420.
- Jacobsen, Rasmus Peter, GRD, MFMD IV 157.
- Jacobsen, S., MB I 499.
- Jacobsen, Sigfred Carl, Mhndlr V 834.
- Jacobsen, Simon, GRD, MFMD III 124.
- Jacobsen, Simon, 11. 1. 99, Chauff V 834.
- Jacobsen, Svend Børge, Fyrbøder V 590.
- Jacobsen, Søren, MB III 212.
- Jacobsen, Theodor, GRD, MFMD IV 45.
- Jacobsen, Theodor Laurits, Mst I 740.
- Jacobsen, Valdemar, Mhndlr V 834.
- Jacobsen, Valdemar Christian, ME V 614.
- Jacobsen, Valdemar Marius, Mst II 452.
- Jacobsen, A. M., Kredsfmd I 497.
- Jacobsen, Anders Jakob Ernst, GRD, MFMD II 221.
- Jacobsen, Andreas, I-Mst IV 553.
- Jacobsen, Bernhard, I-Mst IV 553.
- Jacobsen, Ferdinand Emil, Mksk V 756.
- Jacobsen, J. P., GRD I 494.
- Jacobsen, Jakob, Brygger, MFMD III 102.
- Jacobsen, Jakob, 9. 5. 74, Mhndlr V 834.
- Jacobsen, Kristian, I-Mst V 479.
- Jacobsen, Magnus Kristensen, Mhndlr V 834.
- Jacobsen, Martin, Staldmedhj V 756.
- Jacobsen, Niels, Mst II 452.
- Jacobsen, Viktor, GRD, MFMD II 353.
- Jannsen, Sonke, Mst III 585.
- Jansen, Carl Christian, Mhndlr V 835.
- Jansen, Claus, MB III 414.
- Jansson, Axel Frederik, Mst I 740.
- Janzen, Carl Robert, Chauff V 756.
- Jarlslund, Christian Henry, MB III 166.
- Jefsen, Frederik, Mhndlr V 835.
- Jellesen, Marinus, GRD, MFMD V 231.
- Jelsbak, A., Lkd, Hammel IV 611.
- Jelsbak, Peder Rasmusen, MB III 507.
- Jelsbæk, Svend Jensen, MB II 169, V 668.
- Jensbye, Holger Viggo, Mst V 590.
- Jensen, Mhndlr I 504.
- Jensen, A., Chauff V 757.
- Jensen, A., Mhndlr, Vejle V 682.
- Jensen, A., ME København I 461.
- Jensen, A. Gowerts, PROPR, MFMD V 96.
- Jensen, A. K., KON II 509.
- Jensen, A. P., Sekretær I 778.
- Jensen, Aage, 26. 10. 03, I-Mst II 452.
- Jensen, Aage, 8. 6. 04, Mhndlr V 835.
- Jensen, Aage, 26. 12. 05, Mhndlr V 835.
- Jensen, Aage, 21. 1. 06, Mst V 479.
- Jensen, Aage, 21. 3. 06, I-Mst IV 553.
- Jensen, Aage, 21. 12. 06, Mst II 452.
- Jensen, Aage, 20. 8. 09, Chauff V 757.
- Jensen, Aage, 21. 1. 10, Mst V 479.
- Jensen, Aage, 24. 2. 11, III 585.
- Jensen, Aage Emil, Mhndlr V 835.
- Jensen, Aage Gabriel, Amtsvikar II 452.
- Jensen, Aage Johannes, Mhndlr V 835.
- Jensen, Aage Thang, Mst III 585.
- Jensen, Abel Lorentz, Mhndlr V 835.
- Jensen, Agner, GRD I 491, 506.
- Jensen, Aksel, I-Mst III 585.
- Jensen, Albert Bendt, GRD, MFMD II 214.
- Jensen, Albert, 18. 4. 77, GRD, MFMD II 246.
- Jensen, Albert, 19. 3. 10, Mst V 479.
- Jensen, Alex, Mksk V 757.
- Jensen, Alfons Bredegaard, I-Mst IV 553.
- Jensen, Alfred, 16. 2. 79, Fagforeningsfmd I 504, V 703.
- Jensen, Alfred, 1. 5. 85, GRD, MFMD V 276.
- Jensen, Alfred, 6. 3. 86, MB V 254.
- Jensen, Alfred, 10. 11. 92, MB III 542.
- Jensen, Alfred, 7. 5. 93, GRD, MFMD II 12.
- Jensen, Alfred, 4. 11. 05, Mhndlr V 835.
- Jensen, Alfred, Mktkr, V 685, 688, 690.
- Jensen, Alfred Christian, Pr.vikar V 479.
- Jensen, Alfred Christian, 29. 5. 99, Mhndlr V 835.
- Jensen, Alfred Christian Johannes, Marb V 757.
- Jensen, Alfred Marinus, Mhndlr V 836.
- Jensen, Alfred Otto, I-Mst II 452.
- Jensen, Alfred Peter Holm, Mhndlr V 836.
- Jensen, Anders, 16. 4. 71, MB II 97.
- Jensen, Anders, 23. 3. 80, Mhndlr V 836.
- Jensen, Anders, 8. 10. 86, I-Mst IV 553.
- Jensen, Anders, 13. 1. 87, MB III 45.
- Jensen, Anders Christian, 11. 6. 89, MB II 265.
- Jensen, Anders Christian, 14. 11. 09, Mst V 479.
- Jensen, Anders Georg Jakob, Mksk V 757.
- Jensen, Anders Peter, Mhndlr V 836.
- Jensen, Anders Peter, 5. 2. 84, ME II 195.
- Jensen, Anders Peter, 27. 1. 89, GRD, MFMD V 362.
- Jensen, Anders Severin Ingemann, MB V 72.
- Jensen, Andreas, 17. 7. 73, MB III 517.
- Jensen, Andreas, 29. 6. 92, Mhndlr V 836.
- Jensen, Andreas, 11. 1. 99, Mhndlr V 836.
- Jensen, Andreas, 27. 7. 03, Mhndlr V 836.
- Jensen, Andreas, 23. 10. 09, Mst V 479.
- Jensen, Andreas Amandus, GRD, MFMD II 328.
- Jensen, Andreas Herluf, Mst IV 554.
- Jensen, Andreas Mathias, MB II 326.
- Jensen, Andreas Peter, Mhndlr V 836.
- Jensen, Anker, ME I 616.
- Jensen, Anker Christen Friis Dannekskjold, Mst III 585.
- Jensen, Anthon, MB IV 14.
- Jensen, Anthon, 13. 9. 81, Mhndlr V 836.
- Jensen, Anthon Georg, Mst V 479.
- Jensen, Anthon, 8. 5. 69, MB IV 461.
- Jensen, Anthon, 8. 12. 80, GRD, MFMD IV 368.
- Jensen, Anton, 4. 11. 12, Mst III 585.
- Jensen, Anton Ankjær, MB III 535.
- Jensen, Anton Carl, Mhndlr V 836.
- Jensen, Anton Christian, ME V 388.
- Jensen, Anton Marinus, ME II 111.
- Jensen, Anton Marius, Mst V 480.
- Jensen, Anton Theodor, Mhndlr V 836.
- Jensen, Arne, 6. 1. 05, I-Mst II 453.
- Jensen, Arne, 7. 1. 08, Mst II 452.
- Jensen, Arne, 25. 4. 10, Mst II 453.
- Jensen, Arne, 16. 2. 10, Mst V 480.
- Jensen, Arne Johan Tylin, Mst IV 554.
- Jensen, Arne Kjeld Krusebæk, 28. 3. 10, Mst V 712.
- Jensen, Arne Nørskov, I-Mst III 585.
- Jensen, Arnold, Vikar II 453.
- Jensen, Arnold Dandanel, I-Mst III 585.
- Jensen, Arnold Egon, Mhndlr V 837.
- Jensen, Arnold Mozart Grøndahl, MB V 167.
- Jensen, Arthur Helge, Mhndlr V 837.
- Jensen, August, Mhndlr V 837.
- Jensen, Aug. Alb., Chauff V 837.
- Jensen, August Emil, Mst I 740.
- Jensen, August Johannes Boye, I-Mst IV 554.
- Jensen, August Theodor, MB V 386.
- Jensen, Axel, 14. 8. 05, Fyrbøder II 453.
- Jensen, Axel, 12. 3. 10, Mst V 480.
- Jensen, Axel, 23. 4. 10, Mst III 585.
- Jensen, Axel Georg, Mdek V 557.
- Jensen, Axel Krogh, Mst IV 554.
- Jensen, Axel Sjælland, Pr.vikar V 480.
- Jensen, Bernth, Mst IV 554.
- Jensen, Bertel, Mhndlr V 837.
- Jensen, Broder, Mst V 480.
- Jensen, Børge, Mst V 480.
- Jensen, Børge, Mst V 480.
- Jensen, C. O., Veterinærtyksikus, I 252, 339.
- Jensen, Carl, 21. 5. 68, BMD, MFMD V 406.
- Jensen, Carl, 15. 1. 79, GRD, MFMD III 58.
- Jensen, Carl, 18. 12. 97, Mhndlr V 837.
- Jensen, Carl, 13. 3. 99, Mhndlr V 837.
- Jensen, Carl, 5. 12. 02, Mst II 453.
- Jensen, Carl Aage, Mst II 453.
- Jensen, Carl Alfred, Mhndlr V 837.
- Jensen, Carl Chr. Ferd. Wilh., Chauff V 837.
- Jensen, Carl Emil, Mhndlr V 837.
- Jensen, Carl Iver, I-Mst II 453.
- Jensen, Carl Johan, Mst V 480.
- Jensen, Carl Ludvig, Mhndlr V 837.
- Jensen, Carl Marius, Mhndlr V 838.
- Jensen, Carl Mathias, I-Mst I 740.
- Jensen, Carl Otto Clausen, Mhndlr V 838.
- Jensen, Carl Peter, Mst II 453.
- Jensen, Carl Søren Marius, Mengk V 757.
- Jensen, Carl Theodor, MB II 59.
- Jensen, Carl Thorvald Jeppe, Mhndlr V 838.
- Jensen, Carsten, Mst II 453.
- Jensen, Carsten Einar, Mst II 453.
- Jensen, Charles Vilfred, Mst IV 554.
- Jensen, Chr., Mksk V 757.
- Jensen, Chr., 14. 11. 65, GRD, MFMD II 117.
- Jensen, Chr., 19. 12. 89, Mhndlr V 838.
- Jensen, Chr. Berg, Mhndlr V 838.
- Jensen, Chr. Slotmann Beck, Mhndlr V 838.
- Jensen, Christen, GRD, MFMD III 140.
- Jensen, Christen P., MB II 152.
- Jensen, Christian, 23. 11. 67, Hjemnearb V 757.
- Jensen, Christian, 26. 7. 71, MB II 219.
- Jensen, Christian, 25. 5. 80, MB V 62.
- Jensen, Christian, 21. 10. 85, ME II 387.
- Jensen, Christian, 21. 2. 86, Mst IV 554.
- Jensen, Christian, 19. 6. 86, Mst I 740.
- Jensen, Christian, 22. 8. 88, Mst V 480.
- Jensen, Christian, 15. 1. 97, Mksk V 838.
- Jensen, Christian, 2. 2. 97, Mst IV 554.
- Jensen, Christian, 12. 12. 06, Mst IV 554.
- Jensen, Christian, 26. 3. 09, Mst V 480.
- Jensen, Christian Ahlmann, MB V 381.
- Jensen, Christian Elias, I-Mst IV 555.
- Jensen, Christian Lauritz, GRD, MFMD I 626.
- Jensen, Christian Marius, MB V 279.
- Jensen, Christian Marius, Mejeribrugskand. V 710.
- Jensen, Christian Nielsen, Mst II 454.
- Jensen, Christian Næstholdt, Mst V 604.
- Jensen, Christian Otto, Mhndlr V 838.
- Jensen, Christian Peter, I-Mst V 481.

- Jensen, Christian Vindfeldt, Mhndr V 838.
Jensen, Edvard, Mhndr V 838.
Jensen, Edvard Marinus, MB V 296.
Jensen, Edvard Marius, MB I 688.
Jensen, Edvard Møller, Mhndr V 838.
Jensen, Einar, MB III 513.
Jensen, Ejler Marius, Mst I 740.
Jensen, Einar, 22. 7. 00, I-Mst II 454.
Jensen, Einar, 28. 6. 05, Chauff V 757.
Jensen, Einar, 16. 5. 09, Mst IV 555.
Jensen, Einar, 28. 11. 09, Mst IV 555.
Jensen, Einar, 8. 12. 95, Assist. V 481.
Jensen, Ejner, 21. 7. 07, Mkksk V 757.
Jensen, Ejner Erland, Hjemmearb V 758.
Jensen, Elias, 28. 9. 67, MB III 203.
Jensen, Elias, 29. 10. 90, I-Mst V 481.
Jensen, Elis, Mst V 604.
Jensen, Elis Regnar, I-Mst III 586.
Jensen, Else, Mejerske II 454.
Jensen, Emil, Mhndr V 838.
Jensen, Emil Reimer, Mst II 454.
Jensen, Emil Buus, Mst I 454.
Jensen, Emil Marius, Mkksk V 839.
Jensen, Engelhardt Grøndahl, Mst IV 555.
Jensen, Erik Christian, Mhndr V 839.
Jensen, Erik Eriksen, Mhndr V 839.
Jensen, Ernst, Mst V 481.
Jensen, Ernst Evald, Mst II 454.
Jensen, Ernst Juul, Mhndr V 839.
Jensen, Ernst Peter Carl, Mst I 740.
Jensen, Eskild, Mkksk V 839.
Jensen, Evald Vilhelm, Mhndr V 839.
Jensen, F., Mkksk V 758.
Jensen, Fr. Chr. Gammeby, Pr.vikar V 605.
Jensen, Frands, GRD, MFMD II 26.
Jensen, Frants Knudsen, MB III 206.
Jensen, Frantz Vilhelm, Mkksk V 758.
Jensen, Frede Koul, Mst IV 555.
Jensen, Frede Lovgreen, Mst I 740.
Jensen, Frederik, MB IV 46.
Jensen, Frederik, 27. 2. 83, Fabriksmst V 590.
Jensen, Frederik, 23. 6. 06, Mhndr V 839.
Jensen, Frederik Christian, Chauff V 839.
Jensen, Frederik Christian Thorvald, Mhndr V 839.
Jensen, Frederik Ulrich, Chauff V 839.
Jensen, Fridlev Ravn, Mst IV 555.
Jensen, Fritz Arnold Kargaard, Chauff V 840.
Jensen, Frode, Rosgaard, Mst V 481.
Jensen, Geert, MB IV 476.
Jensen, Georg, V 685.
Jensen, Georg Chr., Mktrk V 758.
Jensen, Georg Emil William, Marb V 758.
Jensen, Georg Peter, ME V 614.
Jensen, Gerhard, Flødefabrikant, Esbjerg V 656.
Jensen, Gerhardt, I-Mst IV 555.
Jensen, Godfred Møller, I-Mst IV 555.
Jensen, Gregers, GRD, MFMD V 140.
Jensen, Gunder Valdemar, Mhndr V 840.
Jensen, Gunnar, Mst II 454.
Jensen, Gunnar, 28. 5. 12, Mhndr V 840.
Jensen, Gunnar Ernst Victor, Mst II 454.
Jensen, Gunnar Juul, MB III 208.
Jensen, Gunnar Buur, Vikar IV 555.
Jensen, Gunner Peter, Mst IV 555.
Jensen, Gustav, Hjemmearb, V 692.
Jensen, Gustav Erik Zenius, Marb V 758.
Jensen, Gustav Nordahl, Mkksk V 840.
Jensen, H., GRD, Hovby, Faxe I 781.
Jensen, H. Land, Lærer V 703.
Jensen, H., ME København I 460.
Jensen, H., Redaktor I 536.
Jensen, H. F. C., KON II 507.
Jensen, H. P., Redaktor I 461.
Jensen, Hakon Seie, Mst II 454.
Jensen, Halvor, I-Mst IV 555.
Jensen, Hans, DIR, V 685, 686.
Jensen, Hans, GRD I 490, 494.
Jensen, Hans, 8. 12. 66, Chauff V 840.
Jensen, Hans, 30. 11. 73, GRD, MFMD II 54.
Jensen, Hans, 16. 10. 78, GRD, MFMD II 116.
Jensen, Hans, 16. 8. 82, GRD, MFMD IV 335.
Jensen, Hans, 14. 8. 83, MB III 423.
Jensen, Hans, 9. 8. 91, Mhndr V 840.
Jensen, Hans, 21. 9. 93, MB IV 27.
Jensen, Hans, 27. 1. 03, I-Mst II 454.
Jensen, Hans, 1. 9. 10, Mst III 586.
Jensen, Hans Aae, Mhndr V 840.
Jensen, Hans Adolf, I-Mst III 586.
Jensen, Hans Albert Emil, I-Mst V 481.
Jensen, Hans Anker Lysholm, I-Mst III 586.
Jensen, Hans Anton, I-Mst III 586.
Jensen, Hans Arthur, I-Mst II 454.
Jensen, Hans Chr., 7. 6. 72, Marb V 758.
Jensen, Hans Christian, MB II 163.
Jensen, Hans Christian, 9. 6. 86, Fabrikant V 614.
Jensen, Hans Christian, 3. 11. 94, Mhndr V 840.
Jensen, Hans Christian Aage, I-Mst II 455.
Jensen, Hans Frederik Lauritz, MB V 445.
Jensen, Hans Henrik, 18. 2. 83, ME I 629.
Jensen, Hans Henrik, 1. 6. 89, MB II 12.
Jensen, Hans Henrik, 30. 3. 78, GRD, MFMD II 159.
Jensen, Hans Henry, Chauff V 840.
Jensen, Hans Iver, Marb V 758.
Jensen, Hans Jakob Johansen, Mst II 455.
Jensen, Hans Oluf, I-Mst III 586.
Jensen, Hans Jørgen, 14. 6. 73, Mhndr V 840.
Jensen, Hans Jørgen, 16. 5. 80, Mhndr V 840.
Jensen, Hans Laurits, Mhndr V 840.
Jensen, Hans Martin, Lærer I 202, V 704, 711.
Jensen, Hans Martin Theodor, Chauff og Mhndr V 841.
Jensen, Hans Olav, Mst III 586.
Jensen, Hans Oluf, MB IV 399.
Jensen, Hans Peder Oluf, GRD, MFMD II 413.
Jensen, Hans Peter, Mkksk V 841.
Jensen, Hans Peter, 31. 3. 72, Mktrk V 758.
Jensen, Hans Peter, 7. 4. 74, MB III 15.
Jensen, Hans Peter, 19. 5. 80, GRD, MFMD III 12.
Jensen, Hans Peter, 19. 4. 83, Mkksk V 758.
Jensen, Hans Peter, 20. 6. 85, GRD, MFMD III 394.
Jensen, Hans Peter, 5. 3. 89, MB V 324.
Jensen, Hans Peter, 25. 4. 91, MB IV 362.
Jensen, Hans Peter, 18. 2. 92, MB II 227.
Jensen, Hans Peter, 24. 11. 93, MB II 277.
Jensen, Hans S., GRD, MFMD II 324.
Jensen, Harald, cand. polyt., Ingeniør I 52, 202, V 571, 635, 704.
Jensen, Harald, 2. 11. 79, Mhndr V 841.
Jensen, Harald, 30. 12. 95, MB V 277.
Jensen, Harald, 10. 1. 98, MB V 123.
Jensen, Harald, 4. 2. 05, I-Mst III 586.
Jensen, Harald Bernhard Møller, Mst V 481.
Jensen, Harald Krogh, I-Mst IV 556.
Jensen, Harald Sigvard, Mst IV 556.
Jensen, Harald William, 7. 4. 09, Marb V 759.
Jensen, Harry Bredegaard, Mst IV 556.
Jensen, Harry Peter, I-Mst II 455.
Jensen, Heinrich Adolph, Mhndr V 841.
Jensen, Hemming, 1. 2. 70, GRD, MFMD II 290.
Jensen, Hemming, 8. 3. 08, Mst IV 556.
Jensen, Henning, Vikar II 455.
Jensen, Henri Krøyer, Mst III 586.
Jensen, Henrik, GRD I 491, 492.
Jensen, Henrik, 4. 11. 90, GRD, MFMD IV 60.
Jensen, Henrik, 29. 1. 89, GRD, MFMD IV 158.
Jensen, Henrik Kr., MB V 160.
Jensen, Henry, 29. 5. 93, I-Mst II 455.
Jensen, Henry, 10. 1. 98, I-Mst II 455.
Jensen, Henry, 14. 3. 12, Mst II 455.
Jensen, Henry, 5. 3. 09, Mst IV 556.
Jensen, Henry, 11. 5. 05, Mst III 587.
Jensen, Henry Christian, Mkksk V 759.
Jensen, Henry Edvin, Transportkusk V 759.
Jensen, Henry Emil Lykke, Assist V 590.
Jensen, Henry Oscar Richard, Chauff V 759.
Jensen, Henry Pulz, Mst V 481.
Jensen, Hermann Andreas, Mst I 741.
Jensen, Hilmer Egon, Mst IV 556.
Jensen, Holger, Mktrk V 759.
Jensen, Holger, 5. 12. 02, I-Mst II 455.
Jensen, Holger, 9. 12. 03, Mst V 590.
Jensen, Holger, 13. 8. 04, Mst V 482.
Jensen, Holger, 20. 4. 08, Mst II 455.
Jensen, Holger, 24. 8. 10, Mst II 455.
Jensen, Holger Aagaard, Mhndr V 841.
Jensen, Holger Aarelund, Mst V 590.
Jensen, Ingemann, MB IV 275.
Jensen, Ingvard Johannes, Mst III 587.
Jensen, J. Chr., GRD, Broby, Sorø I 781.
Jensen, J. E., Lkd, KON IV 612.
Jensen, J., Flade I 175.
Jensen, J. M., Amdtsraadsmedlem I 506.
Jensen, J. P., ME I 591.
Jensen, J. R., Dyrslæge, Løsning IV 611.
Jensen, J. S., GRD IV 614.
Jensen, Jacob, Mst V 482.
Jensen, Jacob Martin, I-Mst II 455.
Jensen, Jacob Peter, MB IV 77.
Jensen, Jacobine, Mejerske III 587.
Jensen, Jakob Werner Agermose, Mhndr V 841.
Jensen, Jeff Michael, I-Mst IV 556.
Jensen, Jens, Marb V 759.
Jensen, Jens, GRD, Torningaard III 655.
Jensen, Jens, 71, GRD, MFMD I 634.
Jensen, Jens, 30. 7. 59, GRD, MFMD IV 403.
Jensen, Jens, 2. 12. 64, GRD, MFMD IV 433.
Jensen, Jens, 29. 8. 67, GRD, MFMD II 156.
Jensen, Jens, 24. 2. 72, MB III 73.
Jensen, Jens, 17. 3. 72, GRD, MFMD IV 355.
Jensen, Jens, 13. 4. 73, MB III 189.
Jensen, Jens, 15. 10. 73, GRD, MFMD V 335.
Jensen, Jens, 28. 10. 73, GRD, MFMD II 50.
Jensen, Jens, 10. 3. 74, PROPR, MFMD V 237.
Jensen, Jens, 21. 7. 76, PROPR, MFMD V 310.
Jensen, Jens, 18. 11. 77, MB III 168.
Jensen, Jens, 6. 2. 79, GRD, MFMD III 457.
Jensen, Jens, 5. 10. 80, GRD, MFMD IV 121.
Jensen, Jens, 27. 2. 81, Mst V 482.
Jensen, Jens, 8. 3. 81, Mhndr V 841.
Jensen, Jens, 23. 5. 81, MFMD IV 281.
Jensen, Jens, 3. 4. 82, ME V 131.
Jensen, Jens, 2. 3. 83, GRD, MFMD V 203.
Jensen, Jens, 9. 8. 86, GRD, MFMD II 400.
Jensen, Jens, 1. 2. 86, MB III 142.
Jensen, Jens, 21. 8. 87, GRD, MFMD IV 465.
Jensen, Jens, 12. 12. 90, ME V 561.
Jensen, Jens, 13. 11. 98, Mhndr V 841.
Jensen, Jens, 21. 3. 08, Chauff V 841.
Jensen, Jens Aksel Christian, Fabriksmst V 590.
Jensen, Jens Alfred, Mhndr V 841.
Jensen, Jens Andreas, Mhndr V 841.
Jensen, Jens August, I-Mst V 482.
Jensen, Jens Bjerre, GRD, MFMD IV 203.
Jensen, Jens Carl, ME I 585.
Jensen, Jens Carl Marius, GRD, MFMD III 96.
Jensen, Jens Chr., 15. 3. 68, Hjemmearb V 842.
Jensen, Jens Chr., 30. 5. 78, GRD, MFMD III 87, 131.
Jensen, Jens Chr., 2. 9. 80, GRD, MFMD V 330.
Jensen, Jens Chr., 15. 12. 84, Mhndr V 842.
Jensen, Jens Chr., 26. 10. 99, Mhndr V 842.
Jensen, Jens Chr., 12. 6. 01, Mhndr V 842.
Jensen, Jens Chr., 30. 11. 05, Mst III 578.
Jensen, Jens Christian, 11. 3. 79, MB IV 50.
Jensen, Jens Christian, 1. 10. 82, GRD, MFMD V 441.
Jensen, Jens Christian, 12. 8. 86, Mhndr V 842.
Jensen, Jens Christian, 21. 7. 87, ME V 143.
Jensen, Jens Christian, 8. 7. 87, MB IV 240.
Jensen, Jens Christian, 23. 1. 98, Mkksk V 759.
Jensen, Jens Christian, 2. 10. 99, Mhndr V 842.
Jensen, Jens Christian Nicolaj, ME, Mst IV 556, V 612.
Jensen, Jens Ejnar, Chauff V 759.
Jensen, Jens Frederik, Mst II 455.
Jensen, Jens Erik, 9. 2. 09, Chauff V 842.
Jensen, Jens Gammeby, MB III 225.
Jensen, Jens Harald Vilhelm, Mkksk V 842.
Jensen, Jens Henrik, MB IV 344.
Jensen, Jens Holger, MB IV 383.
Jensen, Jens Hovgaard, Mst IV 557.
Jensen, Jens Jacob, MB V 217.
Jensen, Jens Johannes, Mhndr V 842.
Jensen, Jens Julius, Mhndr V 842.
Jensen, Jens Jørgen, 28. 6. 82, GRD, MFMD II 105.
Jensen, Jens Jørgen, 11. 11. 82, GRD, MFMD II 203.
Jensen, Jens Jørgen, 5. 10. 84, MB III 531.
Jensen, Jens Jørgen, 5. 11. 83, GRD, MFMD IV 304.
Jensen, Jens K., Forstander, MFMD II 155.

- Jensen, Jens Kristian, 3. 9. 65, MB II 67.
 Jensen, Jens Kristian, 10. 4. 77, GRD, MFMD IV 176.
 Jensen, Jens Kristoffer, Mhndlr V 842.
 Jensen, Jens Madsen, GRD, MFMD IV 91.
 Jensen, Jens Marinus, MB IV 164.
 Jensen, Jens Marius, ME V 246.
 Jensen, Jens Marius, 3. 7. 04, Mhndlr V 842.
 Jensen, Jens Martin, Mhndlr V 842.
 Jensen, Jens Martin, Vikar V 591.
 Jensen, Jens Martinus, GRD, MFMD V 25.
 Jensen, Jens Michael, GRD, MFMD V 107.
 Jensen, Jens Mogensen, Mhndlr V 842.
 Jensen, Jens Morten, GRD, MFMD III 522.
 Jensen, Jens Mortensen, Mhndlr V 842.
 Jensen, Jens Nielsen, 22. 8. 78, GRD, MFMD IV 336.
 Jensen, Jens Nielsen, 12. 10. 73, GRD, MFMD V 285.
 Jensen, Jens Olsen, GRD, MFMD V 87.
 Jensen, Jens Otto Fischer, Mst IV 557.
 Jensen, Jens Overgaard Læssøe, Husejer, MFMD IV 322.
 Jensen, Jens P., 18. 1. 69, MB II 175.
 Jensen, Jens Peter, 24. 8. 75, GRD, MFMD V 420.
 Jensen, Jens Peter, 10. 3. 77, ME V 555.
 Jensen, Jens Peter, 21. 9. 79, GRD, MFMD II 178.
 Jensen, Jens Peter, 9. 9. 81, ME I 673.
 Jensen, Jens Peter, 24. 10. 81, Mksk V 759.
 Jensen, Jens Peter, 25. 9. 82, Mhndlr V 843.
 Jensen, Jens Peter, 22. 11. 82, MB V 70.
 Jensen, Jens Peter, 15. 6. 83, MB I 724.
 Jensen, Jens Peter, 3. 4. 84, Mhndlr V 843.
 Jensen, Jens Peter, 28. 2. 85, Mksk V 843.
 Jensen, Jens Peter, 15. 10. 86, MB II 158.
 Jensen, Jens Peter, 12. 6. 98, Mst V 591.
 Jensen, Jens Peter, 1. 6. 03, I-Mst III 587.
 Jensen, Jens Peter, 1. 6. 03, MB IV 361.
 Jensen, Jens Peter, 5. 9. 07, Mst II 456.
 Jensen, Jens Peter Christian, Mst II 456.
 Jensen, Jens Peter Frederik, Mhndlr V 843.
 Jensen, Jens Peter Hansen, GRD, MFMD II 153.
 Jensen, Jens Peter Henrik, Mhndlr V 843.
 Jensen, Jens Peter Henry, Mst II 456.
 Jensen, Jens Rasmus, I-Mst IV 557.
 Jensen, Jens Rasmus Christian, Mst II 456.
 Jensen, Jens Rude, Mst IV 557.
 Jensen, Jens Sigvard, I-Mst V 482.
 Jensen, Jens Søren, Mhndlr V 843.
 Jensen, Jens Thyge, MB V 422.
 Jensen, Jens Valdemar Tobias, Mhndlr V 843.
 Jensen, Jens Villiam, MB II 405.
 Jensen, Jens Viggo, ME V 615.
 Jensen, Joh. Peter, Mejeribrugskand. V 620.
 Jensen, Joh. Viggo, Mst II 457.
 Jensen, Johan, Bestyrer V 843.
 Jensen, Johannes, ME I 657, II 456.
 Jensen, Johannes, 3. 4. 77, GRD, MFMD II 227.
 Jensen, Johannes, 18. 9. 87, Hjemmearb V 759.
 Jensen, Johannes, 25. 4. 93, I-Mst II 456.
 Jensen, Johannes, 15. 5. 94, GRD, MFMD I 652.
 Jensen, Johannes, 6. 12. 96, MB V 344.
 Jensen, Johannes, 24. 6. 06, I-Mst II 456.
 Jensen, Johannes, 17. 6. 09, Mst II 456.
 Jensen, Johannes, 22. 9. 08, Mst III 587.
 Jensen, Johannes Andreas, Mhndlr V 843.
 Jensen, Johannes Christian, Mst II 456.
 Jensen, Johannes Christian, 18. 5. 05, Mst V 605.
 Jensen, Johannes Eberhard, Mhndlr V 843.
 Jensen, Johannes Oluf, MB I 702.
 Jensen, Johannes Peter, I-Mst II 456.
 Jensen, Johs., Stats-KON I 308, 310.
 Jensen, Johs., 17. 10. 84, Mst IV 557.
 Jensen, Johs. Marius, Mst III 587.
 Jensen, Josva, MB V 437.
 Jensen, Julius, Mhndlr V 843.
 Jensen, Just, MB V 65.
 Jensen, Jørgen, MB III 161.
 Jensen, Jørgen Emil, Mst II 457.
 Jensen, Jørgen Kristinus, GRD, MFMD III 473.
 Jensen, Jørgen Marius, GRD, MFMD IV 297.
 Jensen, Jørgen Peter, MB IV 151.
 Jensen, Jørgen Peter Oluf, Mhndlr V 844.
 Jensen, Kai, 5. 5. 06, Mst III 587.
 Jensen, Kai, 4. 5. 12, Mst III 587.
 Jensen, Karl, GRD I 490, 501.
 Jensen, Karl, GRD, MFMD I 490, 501, 706.
 Jensen, Karl Ambrosius, KON II 513.
 Jensen, Karl Anker, V 482.
 Jensen, Karl August, Mst III 588.
 Jensen, Karl Frederik, I-Mst III 588.
 Jensen, Karl Marnius, MB V 202.
 Jensen, Kathrine, Mejeriske III 588.
 Jensen, Knud, 20. 12. 84, GRD, MFMD IV 274.
 Jensen, Knud, 14. 3. 85, GRD, MFMD II 199.
 Jensen, Knud, 30. 4. 99, I-Mst V 482.
 Jensen, Knud, 5. 11. 03, I-Mst II 457.
 Jensen, Knud, 12. 9. 08, Mst I 741.
 Jensen, Knud, 14. 2. 11, Mst III 588.
 Jensen, Knud Evind, Mst III 588.
 Jensen, Konrad Anton, GRD, MFMD II 336.
 Jensen, Kresten Marinus, GRD, MFMD III 279.
 Jensen, Kresten Therkel, GRD, MFMD IV 50.
 Jensen, Kristen, 17. 12. 71, MB IV 162.
 Jensen, Kristen, 31. 1. 88, GRD, MFMD IV 456.
 Jensen, Kristen, 10. 1. 92, Mhndlr V 844.
 Jensen, Kristian, 21. 5. 82, Forvalter I 741.
 Jensen, Kristian, 26. 10. 08, I-Mst III 588.
 Jensen, Kristian, 28. 11. 93, MB IV 360.
 Jensen, Kristian, 25. 11. 89, PROPR, MFMD V 50.
 Jensen, Kristian, 26. 5. 75, GRD, MFMD V 398.
 Jensen, Kristian, 7. 2. 91, MB V 415.
 Jensen, Kristian, 1. 4. 96, Amtsvikar V 482.
 Jensen, Kristian Andreas, Mst IV 557.
 Jensen, Kristian Ingemann, MB V 149.
 Jensen, Kristian, M. HMD, MFMD I 719.
 Jensen, Kristian William, Mst III 588.
 Jensen, L., Flødeisfabrikant I 232.
 Jensen, Lars, GRD I 490.
 Jensen, Lars, 11. 7. 60, GRD, MFMD II 243.
 Jensen, Lars, 28. 8. 66, PROPR, MFMD V 318.
 Jensen, Lars, 12. 1. 72, GRD, MFMD III 220.
 Jensen, Lars, 28. 11. 75, GRD, MFMD V 334.
 Jensen, Lars, 22. 5. 76, GRD, MFMD IV 345.
 Jensen, Lars, 20. 7. 04, Mst V 482.
 Jensen, Lars Christian, Mhndlr V 844.
 Jensen, Lars Chr. Henry, Mst I 741.
 Jensen, Lars Emil, Mst II 457.
 Jensen, Lars Fr., Chauff V 844.
 Jensen, Lars Peter, 21. 10. 70, GRD, MFMD I 490, II 204.
 Jensen, Lars Peter, 20. 3. 84, Lærer V 704.
 Jensen, Lars Peter, 20. 5. 89, MB III 164.
 Jensen, Lars Severin, Mhndlr V 844.
 Jensen, Laurits, Mst IV 557.
 Jensen, Laurits Emilius, Mhndlr V 844.
 Jensen, Laur. Christian, 17. 8. 07, Mst IV 557.
 Jensen, Laurits Christian, 27. 10. 91, Fyrbøder V 483.
 Jensen, Laurits Peter Johannes, Mst II 457.
 Jensen, Laurits Valdemar, Fyrbøder II 457.
 Jensen, Lauritz Johannes, Mst IV 558.
 Jensen, Laurs, GRD I 491.
 Jensen, Laust, Mhndlr V 844.
 Jensen, Lorents, Mhndlr V 844.
 Jensen, Mads, I-Mst V 483.
 Jensen, Mads Christian, Mst V 483.
 Jensen, Mads Peter, MB IV 127.
 Jensen, Magnus, MB IV 522.
 Jensen, Magnus Elias, Mst V 605.
 Jensen, Magnus Kirkegaard, Mst III 588.
 Jensen, Magnus Otto, ME II 387.
 Jensen, Marie, Mejeriske II 457.
 Jensen, Marius, Mksk V 759.
 Jensen, Marius, 27. 3. 62, MB II 54.
 Jensen, Marius, 1. 6. 06, I-Mst III 589.
 Jensen, Marius, 22. 2. 11, Mst IV 558.
 Jensen, Marius, 5. 10. 76, MB V 82.
 Jensen, Marius Andreas, MB III 135.
 Jensen, Marius Christian Enghard, MB II 359.
 Jensen, Marius Holger, Mksk V 759.
 Jensen, Marius Viggo, MB III 454.
 Jensen, Martin, Mksk V 760.
 Jensen, Martin, 4. 5. 90, GRD, MFMD II 163.
 Jensen, Martin, 14. 10. 71, MB II 371.
 Jensen, Martin, 6. 4. 98, I-Mst II 457.
 Jensen, Martin, 17. 1. 86, MB III 491.
 Jensen, Martin, 26. 11. 74, GRD, MFMD V 507.
 Jensen, Martin Arnold, MB IV 502.
 Jensen, Martin Carl Niels Erik, Marb, V 760.
 Jensen, Martin Georg, MB V 429.
 Jensen, Martin Søren, Mst IV 558.
 Jensen, Martinus, I-Mst III 589.
 Jensen, Mathias Clausen, MB III 510.
 Jensen, Mathias Poulsen, Chauff V 844.
 Jensen, Michael Gerhard, 29. 9. 09, Mst IV 558.
 Jensen, Mogens, MB V 108.
 Jensen, Morten, MB IV 6.
 Jensen, Mourits, GRD, MFMD IV 167.
 Jensen, Nicolai, Fyrbøder V 483.
 Jensen, Nicolai, 21. 7. 79, ME V 563.
 Jensen, Niels, 3. 8. 61, Transportkusk V 760.
 Jensen, Niels, 7. 12. 73, GRD, MFMD III 332.
 Jensen, Niels, 28. 8. 76, GRD, MFMD IV 103.
 Jensen, Niels, 23. 5. 78, GRD, MFMD V 403.
 Jensen, Niels, 6. 12. 78, GRD, MFMD IV 338.
 Jensen, Niels, 24. 8. 81, MB II 124.
 Jensen, Niels, 9. 5. 86, MB II 287.
 Jensen, Niels, 14. 8. 87, GRD, MFMD II 109.
 Jensen, Niels, 25. 9. 90, Mhndlr V 844.
 Jensen, Niels, 5. 1. 94, ME V 566.
 Jensen, Niels, 31. 5. 95, Mhndlr V 844.
 Jensen, Niels, 24. 4. 01, Mst III 589.
 Jensen, Niels, 23. 10. 01, Kemiker V 711.
 Jensen, Niels, 28. 3. 05, MFP V 615.
 Jensen, Niels, 15. 1. 08, Mst II 457.
 Jensen, Niels Aage, Mst V 483.
 Jensen, Niels Anthon, Mhndlr V 845.
 Jensen, Niels Bach, Mhndlr V 845.
 Jensen, Niels Christian, 74, MB V 237.
 Jensen, Niels Chr., 13. 12. 80, GRD, MFMD V 165.
 Jensen, Niels Christian, 20. 11. 88, MB V 305.
 Jensen, Niels Christian, 24. 12. 90, GRD, MFMD IV 225.
 Jensen, Niels Chr., 6. 5. 92, MB III 522.
 Jensen, Niels Christian, 19. 2. 05, Mst V 590.
 Jensen, Niels Christian, 23. 1. 06, Mhndlr V 845.
 Jensen, Niels Christian, 15. 8. 06, Mksk V 760.
 Jensen, Niels Christian Ludvig, Mhndlr V 845.
 Jensen, Niels Frede, MB III 139.
 Jensen, Niels Henrik, 6. 5. 99, MB IV 75.
 Jensen, Niels Ingemann, MB III 333.
 Jensen, Niels Ivers, Mst IV 558.
 Jensen, Niels Iversen, Mst V 483.
 Jensen, Niels Kristian, I-Mst I 741.
 Jensen, Niels Magnus, MB IV 379.
 Jensen, Niels Marius, 6. 6. 77, ME V 89.
 Jensen, Niels Marius, 1. 1. 81, MB IV 496.
 Jensen, Niels Marius, 20. 3. 08, Mst III 589.
 Jensen, Niels Marius Alfred, MB I 640.
 Jensen, Niels Martin, I-Mst V 483.
 Jensen, Niels Martinus, ME V 271.
 Jensen, Niels Peter, Mhndlr V 845.
 Jensen, Niels Peter, 27. 1. 65, GRD, MFMD II 29.
 Jensen, Niels Peter, 19. 11. 66, MB III 105.
 Jensen, Niels Peder, 16. 9. 74, Mhndlr V 845.
 Jensen, Niels Peder, 12. 8. 76, Mhndlr V 845.
 Jensen, Niels Peter, 10. 9. 76, GRD, MFMD II 160.
 Jensen, Niels Peter, 1. 10. 78, Mhndlr V 845.
 Jensen, Niels Peder, 5. 6. 80, Mhndlr V 845.
 Jensen, Niels Peder, 23. 3. 89, Mhndlr V 845.
 Jensen, Niels Peter, 29. 1. 91, Mhndlr V 845.
 Jensen, Niels Peter, 5. 12. 95, Mhndlr V 846.
 Jensen, Niels Peter, 27. 1. 96, ME V 272.
 Jensen, Niels Peter, 1. 6. 00, I-Mst II 458.
 Jensen, Niels Peter, 3. 1. 10, Mst IV 558.
 Jensen, Niels Peter Sofus, MB V 210.
 Jensen, Niels Terp, Mksk V 760.
 Jensen, Olaf, GRD, MFMD II 27.
 Jensen, Ole, MB IV 70.
 Jensen, Ole Frederik, Mhndlr V 846.

- Jensen, Ole Johannes, MB II 299.
 Jensen, Oluf, MB II 116.
 Jensen, Oluf Emil, I-Mst IV 558.
 Jensen, Otto, 17. 9. 93, Mst IV 558.
 Jensen, Otto, 10. 3. 98, Mksk V 760.
 Jensen, Otto, 18. 7. 11, Mst III 589.
 Jensen, Otto Alfred, I-Mst III 589.
 Jensen, Otto Christian, MB III 94.
 Jensen, Otto Marinus, Mst II 458.
 Jensen, Ove Alfred, Chauff V 846.
 Jensen, Paul, GRD, MFMD II 248.
 Jensen, Peder, 14. 9. 91, MB I 631.
 Jensen, Peder, 15. 9. 99, I-Mst III 589.
 Jensen, Peder Christian, Chauff V 760.
 Jensen, Peder Christian, Mst III 589.
 Jensen, Peder Jørgensen, GRD, MFMD III 199.
 Jensen, Peder Larsen, GRD, MFMD V 382.
 Jensen, Peter, 16. 7. 59, Staldkarl V 760.
 Jensen, Peter, 20. 8. 68, GRD, MFMD V 319.
 Jensen, Peter, 9. 12. 79, GRD, MFMD IV 254.
 Jensen, Peter, 28. 11. 80, GRD, MFMD III 366.
 Jensen, Peter, 11. 12. 82, ME I 661.
 Jensen, Peter, 1. 10. 05, Mst III 589.
 Jensen, Peter, 13. 3. 07, Hjemmearb V 846.
 Jensen, Peter, 9. 3. 10, Mst IV 559.
 Jensen, Peter Alfred, Mst IV 558.
 Jensen, Peter Christian, Mhndr V 846.
 Jensen, Peter Henrik, Mst III 590.
 Jensen, Peter Johannes, Statskons. I 308, 310, 493, 517.
 Jensen, Peter Julius, Mksk V 846.
 Jensen, Peter Kristian, MB IV 400.
 Jensen, Peter Nørskov, GRD, MFMD IV 523.
 Jensen, Peter Hansen, GRD, MFMD II 135.
 Jensen, Poul, Mst III 590.
 Jensen, Poul Aage, Mst II 458.
 Jensen, Poul Alfred, Mksk V 846.
 Jensen, Poul Axel, Mksk V 846.
 Jensen, Poul Edvard, Hjemmearb V 846.
 Jensen, Poul Fr., GRD, Horsebæk III 650.
 Jensen, Poul Frederik, Mhndr V 846.
 Jensen, Poul Godtfred, Mst IV 559.
 Jensen, Poul Guldager, Mst II 458.
 Jensen, Poul Jens Andreas, Chauff V 846.
 Jensen, Rasmus, 3. 9. 01, I-Mst II 458.
 Jensen, Rasmus, GRD, MFMD IV 502.
 Jensen, Rasmus Christian, MB II 144.
 Jensen, Rasmus Christian, 10. 5. 95, ME V 563.
 Jensen, Rasmus Martin, Mhndr V 847.
 Jensen, Rasmus Møller, 9. 3. 96, Mst III 590.
 Jensen, Rasmus Peter, 12. 7. 71, MB IV 495.
 Jensen, Rasmus Peter, 4. 2. 94, ME II 349.
 Jensen, Rasmus Sejer, MB III 521.
 Jensen, Rasmus Tangaa, Mst III 590.
 Jensen, Rasmus Theodor, Mhndr V 847.
 Jensen, Rasmus Valdemar, Mktrk. V 760.
 Jensen, Richard Villy, Mst II 458.
 Jensen, Rikard Bay, MB III 26.
 Jensen, Rudolf Sigurd, MB V 580.
 Jensen, Sigfred, Mst IV 559.
 Jensen, Sigurd, Mst II 458.
 Jensen, Sigurd Alfred Marinus, Mst III 590.
 Jensen, Simon Anders Peter, Chauff V 847.
 Jensen, Sofus Milius, GRD, MFMD V 8.
 Jensen, Svend, MB V 451.
 Jensen, Svend Aage, 29. 12. 04, Mst II 458.
 Jensen, Svend Aage, 7. 11. 07, Mst V 483.
 Jensen, Svend Aage, 11. 7. 08, Mhndr V 847.
 Jensen, Svend Gustav, Mst I 741.
 Jensen, Svend Holger, Mst I 741.
 Jensen, Svend Valdemar, Fyrbøder IV 559.
 Jensen, Svend Wille Paludan, Mst II 458.
 Jensen, Søren, 5. 5. 69, GRD, MFMD V 328.
 Jensen, Søren, 18. 8. 90, GRD, MFMD IV 248.
 Jensen, Søren, 16. 8. 94, Mst V 484.
 Jensen, Søren, 16. 2. 02, Mst IV 559.
 Jensen, Søren, 19. 9. 04, Mst V 483.
 Jensen, Søren Bang, Mst V 484.
 Jensen, Søren Baumgaard, Mst V 484.
 Jensen, Søren Bundgaard, Chauff V 760.
 Jensen, Søren Christian, GRD, MFMD V 202.
 Jensen, Søren Christian Holger, MB IV 256.
 Jensen, Søren Frederik, Mst III 590.
 Jensen, Søren Frederik, 28. 1. 71, Assist V 591.
 Jensen, Søren Helstrup, Mhndr V 847.
 Jensen, Søren Madsen, HMD, MFMD IV 221.
 Jensen, Søren Martin, Mst V 605.
 Jensen, Søren Martinus, MB III 72.
 Jensen, Søren Nørgaard, Mælkedommer IV 559.
 Jensen, Søren Peder, MB IV 130.
 Jensen, Søren Peter, FORP, MFMD II 134.
 Jensen, Søren Peter Winther, GRD, MFMD IV 386.
 Jensen, Tage, Mst V 484.
 Jensen, Th. A., I 202.
 Jensen, Thomas, 10. 9. 00, I-Mst IV 559.
 Jensen, Thomas, 22. 8. 93, GRD, MFMD V 154.
 Jensen, Thomas, 3. 11. 72, GRD, MFMD V 298.
 Jensen, Thor Herluf Albrecht, Mhndr V 847.
 Jensen, Thorvald, Mst V 484.
 Jensen, Thyge, MB III 29.
 Jensen, Torben, fh MB, Gislef I 200, 226, 508.
 Jensen, Truels Stavning, GRD, MFMD III 292.
 Jensen, Valborg, Enkefrue, ME I 581.
 Jensen, Vaid, PCLST, MFMD II 78.
 Jensen, Valdemar Aksel Friis, Mst III 590.
 Jensen, Valdemar Bernhard, I-Mst III 590.
 Jensen, Valdemar Henrik, Vikar IV 559.
 Jensen, Valdemar Johannes, Mksk V 761.
 Jensen, Verner Anton, Mst V 605.
 Jensen, Viggo, 24. 2. 01, ME I 629.
 Jensen, Viggo, 15. 9. 04, Mst II 459.
 Jensen, Viggo Hillebrandt, Mst IV 559.
 Jensen, Viktor Erngaard, Mst IV 560.
 Jensen, Viktor Svend, Mhndr V 847.
 Jensen, Vilhelm, 7. 5. 69, MB II 353.
 Jensen, Vilhelm, 1. 3. 84, MB V 406.
 Jensen, Vilhelm Christian, Mst I 741.
 Jensen, Vilhelm Emil, Marb V 761.
 Jensen, Vilh. Frederik Harald, Staldmand V 761.
 Jensen, Visti, Mst V 605.
 Jensen, William, Mst II 759.
 Jensen, Wohler, MB III 55.
 Jensen, Abild, Anders, MB V 185.
 Jensen & Andersen, København I 117.
 Jensen-Bech, Mathias, I-Mst V 484.
 Jensen-Blichkilde, ME I 199.
 Jensen-Fangel, Hans, MB III 429.
 Jensen-Hjeds, Aage Thorvald, Mst V 484.
 Jensen-Holm, Magnus, MB IV 374.
 Jensen-Spaabæk, Iver C., GRD, MFMD IV 260.
 Jeppesen, Anders Christian, MB IV 509.
 Jeppesen, Carl, ME I 583.
 Jeppesen, Carl Gustav, MB III 457.
 Jeppesen, Carl Peter, Mhndr V 847.
 Jeppesen, Frederik, Mhndr V 847.
 Jeppesen, Frode Koppel, Mst V 484.
 Jeppesen, Hans, Mhndr V 847.
 Jeppesen, Hans Frederik, Gaardforpagter, MFMD I 617.
 Jeppesen, Jens, GRD, Kejlstrup IV 612.
 Jeppesen, Jeppe Marius, Lærer V 704.
 Jeppesen, Johannes, MB II 34.
 Jeppesen, Jørgen, Mhndr V 847.
 Jeppesen, Knud Kristian, MB IV 353.
 Jeppesen, Kristian Peder, MB III 459.
 Jeppesen, M., Mejerilærer, Dalum I 136, 137.
 Jeppesen, Niels, MB III 110.
 Jeppesen, Niels Peter, MB IV 260.
 Jeppesen, Peter, GRD, MFMD IV 235.
 Jeppesen, Peter Smedegaard, MB IV 221.
 Jeppesen, Søren Christian, Mst V 484.
 Jeppesen, Vilhelm, MB IV 335.
 Jeppesen, Axel, I-Mst IV 560.
 Jeppesen, Christian Johannes, Mst III 590.
 Jeppesen, E., Haderslev I 175.
 Jeppesen, Erik Oluf, MB III 328.
 Jeppesen, Esper, GRD, MFMD I 505, IV 451.
 Jeppesen, Frederik Christian, PROPR, MFMD V 127.
 Jeppesen, Hans, GRD, MFMD III 407.
 Jeppesen, Hans Christian, I-Mst IV 560.
 Jeppesen, Harald, Mst IV 560.
 Jeppesen, Hilbert, I-Mst V 485.
 Jeppesen, Jens Christian Hansen, I-Mst IV 560.
 Jeppesen, Johan Anders, Mksk V 848.
 Jeppesen, Johannes Uldal, ME II 33.
 Jeppesen, Kresten Lund, GRD, MFMD III 520.
 Jeppesen, Ludvig Godtfred, Mksk V 848.
 Jeppesen, Mads Thorlund, GRD, MFMD III 513.
 Jeppesen, Marius Uldal, ME II 33.
 Jeppesen (Jeppesen), Mathias Hansen, GRD, FMD V 704.
 Jepsen, Mathias, GRD III 653.
 Jepsen, Nicolai, Mst IV 560.
 Jepsen, Otto, MB II 226.
 Jepsen, Otto K., MB I 696.
 Jepsen, Peder Falk Renne, Mst V 485.
 Jepsen, Peter, I-Mst V 485.
 Jepsen, Simon, GRD, MFMD V 125.
 Jepsen, Therkel, I-Mst III 590.
 Jepsen, Thomas Christian, Mhndr V 848.
 Jepsen, Verner Frode, Mksk V 848.
 Jepsen, Wilhelm, Mst II 459.
 Jerichow, O., Inspektør I 524.
 Jersild, William, Mst IV 560.
 Jespersen, Anders, Mhndr V 848.
 Jespersen, Arnold, MB IV 373.
 Jespersen, Chr. Friedrich, Mst IV 560.
 Jespersen, Henrik, Mst III 587.
 Jespersen, Ingvar, Mhndr V 848.
 Jespersen, J., Arkitekt I 356, 618.
 Jespersen, Jens Christian, Mhndr V 848.
 Jespersen, Jens Lund, Mst IV 560.
 Jespersen, Jesper, MB IV 427.
 Jespersen, Jesper Graakjær, GRD, MFMD IV 170.
 Jespersen, Johs., Prof. I 418.
 Jespersen, Johannes, Mhndr V 848.
 Jespersen, Johannes, I-Mst III 591.
 Jespersen, Johannes Jensen, Mst II 459.
 Jespersen, Jørgen Chr., ME I 647.
 Jespersen, Laurits Christian, Afløser V 761.
 Jespersen, Laust, Mksk V 761.
 Jespersen, Laust, GRD, MFMD IV 481.
 Jespersen, Robert Lygum, I-Mst III 591.
 Jespersen, Viggo Hjalmer, Mst IV 561.
 Jessen, Alfred, Mst IV 561.
 Jessen, Andreas Bayer, MB III 294.
 Jessen, Arnold Vinhardt, Mst I 741.
 Jessen, Carsten, MB III 308.
 Jessen, Christian Marius, MB III 418.
 Jessen, Frede, Mst V 605.
 Jessen, Harald, I-Mst III 591.
 Jessen, Iver Christensen, GRD, MFMD III 531.
 Jessen, Jes Christian, ME IV 342.
 Jessen, Jes Hansen, MB II 204.
 Jessen, Jes Peder, Mst III 591.
 Jessen, L. Elbæk, GRD I 491, 493, 505.
 Jessen, Leo Sigvald, Mst III 591.
 Jessen, Leonard, Mælkedommer III 591.
 Jessen, Mads, GRD, MFMD III 442.
 Jessen, Mads Christensen, MB III 334.
 Jessen, Mathias, 7. 4. 01, MFORD III 31.
 Jessen, Mathias, 2. 12. 67, MB III 424.
 Jessen, Max, Mst III 591.
 Jessen, Nikolaj, PROPR, MFMD II 375.
 Jessen, Peter, GRD, MFMD IV 67.
 Jessen, Theodor, Mst III 591.
 Jessen, Therkild, Mst II 459.
 Jessen, Thomas, GRD, MFMD I 505, III 546.
 Jessen, Thomas Julius, I-Mst II 459.
 Jessen-Hansen, Gunnar, Mst III 591.
 Joachimsen, Ludvig, GRD, MFMD V 103.
 Jochumsen, Andreas, MB III 506.
 Jochumsen, Axel, Mst III 592.
 Jochumsen, Søren, I-Mst III 592.
 Johannesen, J., Bække I 175.
 Johannessen, Kristen, GRD, MFMD V 167.
 Johannessen, Søren Mølgaard, Mst V 485.
 Johannessen, Tinus, BMD, MFMD V 233.
 Johannesson, Alfred Thomsen, Fyrbøder III 592.
 Johannsen, Adolf, ME III 297.
 Johannsen, Holger, ME V 192.
 Johansen, Alfred, Mst II 459.
 Johansen, Alfred Christian, Mksk V 848.
 Johansen, Alfred Theodor, I-Mst III 592.
 Johansen, Anders, Mhndr V 848.
 Johansen, Andreas, GRD, MFMD III 376.
 Johansen, Anker, Mst II 459.
 Johansen, Axel Emil, I-Mst V 485.
 Johansen, Axel Gerson Geertsen, Mst V 591.
 Johansen, Aksel Vilhelm, Mhndr V 848.
 Johansen, Carl, 2. 4. 03, Chauff V 761.
 Johansen, Carl Christian, Mhndr V 848.
 Johansen, Carl Marius, Mksk V 761.
 Johansen, Carl Viggo, ME II 31.
 Johansen, Carlo, Marb V 761.
 Johansen, Chr., 23. 9. 72, PROPR, MFMD III 136.
 Johansen, Christian, 11. 4. 05, Vikar III 592.
 Johansen, Egon Johan Carø, Mksk V 761.
 Johansen, Elmer Bølling, Mst IV 561.
 Johansen, Ernst Carl Thorvald, Hjemmearb V 849.
 Johansen, Folmer, Mst III 592.
 Johansen, Frederik, Mdek V 761.
 Johansen, Frederik, Mhndr V 849.

- Johansen, Frederik Thorvald, Mksk V 849.
 Johansen, Gunner Anders Marius, Mst V 591.
 Johansen, H., Assist I 742.
 Johansen, Hans, Maskinpasser III 592.
 Johansen, Hans Chr., Mksk V 849.
 Johansen, Hans Chr. Valdemar, Ismester II 459.
 Johansen, Hans Frederik, Mst II 460.
 Johansen, Hans Peter, Staldmst V 762.
 Johansen, Harald, Mst IV 561.
 Johansen, Harald Einar, Mhndr V 849.
 Johansen, Henning, Mst I 742.
 Johansen, Henning, Mst I 503.
 Johansen, Jan Peter, GRD, MFMD II 277.
 Johansen, Jens, Mhndr V 849.
 Johansen, Jens, 10. 6. 84, GRD, MFMD IV 470.
 Johansen, Jens, Landbrugslærer V 519, 521.
 Johansen, Jens, Landbrugslærer I 16, 312.
 Johansen, Jens Peder, MB III 551.
 Johansen, Jens Peter, MB V 118.
 Johansen, Johan Christian, Mst II 460.
 Johansen, Johan Frederik, Mhndr V 849.
 Johansen, Johan Henrik, Mst II 460.
 Johansen, Johan Jørgen, MB III 364.
 Johansen, Johannes, 9. 4. 80, MFORD I 705.
 Johansen, Johannes, 26. 6. 99, I-Mst II 460.
 Johansen, Johannes, 26. 10. 88, MB III 471.
 Johansen, Julius Scharbau, ME I 585.
 Johansen, Justus, Mdek V 762.
 Johansen, Kresten, ME III 264.
 Johansen, Laurits, MB II 246.
 Johansen, Laurits Niels, Mst II 460.
 Johansen, Lully Henrik Sofus, Marb V 762.
 Johansen, Magnus, Mhndr V 849.
 Johansen, Marinus Poul, Mhndr V 849.
 Johansen, Marius Otto, Mst V 485.
 Johansen, Niels, GRD, MFMD I 497, II 148.
 Johansen, Niels Kristian, MB I 617.
 Johansen, Niels Oscar, I-Mst V 485.
 Johansen, Niels Peter, ME III 91.
 Johansen, P., V. Nebel I 175.
 Johansen, Peder Seirup, Mhndr V 849.
 Johansen, Poul Georg, Chauff V 849.
 Johansen, Rasmus, GRD, MFMD I 490, II 128.
 Johansen, Rasmus, 9. 3. 83, ME V 615.
 Johansen, Richard Bülow, Mst II 460.
 Johansen, Sigurd, MB IV 492.
 Johansen, Sigurd Bølling, Mst III 592.
 Johansen, Thomas, GRD, MFMD V 267.
 Johansen, V., Mksk V 762.
 Johansen, Viggo Eberfeld, Mhndr V 850.
 Johansen & Bruun, Grosserer I 443.
 Johansen, August, GRD, MFMD IV 215.
 Johansen, Chresten, GRD, MFMD IV 429.
 Johansen, Christian Nissen, Mhndr V 850.
 Johansen, Claus Jørgen, MB IV 132.
 Johansen, Finn Arne, Mst III 592.
 Johansen, Frederik Bergelius, MB V 38.
 Johansen, Gert, GRD, MFMD IV 430.
 Johansen, Hans, Mhndr V 850.
 Johansen, William, Fyrbøder V 485.
 Johansson, Gustav Theodor, MB V 612.
 Jonassen, Johs. Bruun, I-Mst II 460.
 Jonsson, Valdemar, Fyrbøder II 460.
 Jordansen, Jørgen Peter, Mhndr V 850.
 Josephsen, Hans Vilhelm, MB IV 76.
 Josephsen, Harald, I-Mst IV 561.
 Josiassen, Aksel Hornbech, Mst II 460.
 Josten, Peder, Mst III 593.
 Jousbak, Christian Pedersen, MB V 129.
 Juelsted, O., Mhndr V 850.
 Juhl, Claus, MB III 270.
 Juhl, Esbern, Mst IV 561.
 Juhl, Hans Nissen, Mst III 593.
 Juhl, Hans Peter, Mhndr V 850.
 Juhl, Oluf, PROPR, MFMD IV 88.
 Juhl, Poul, GRD I 507.
 Juhl, Paul Hansen, GRD, MFMD III 325.
 Juhl, Peter Nissen, I-Mst III 593.
 Junge-Hansen, Ejner, I-Mst III 593.
 Jungersen, Gunnar, MB V 430.
 Junker, Eli Brodersen, MB III 525.
 Junker, Knud, Mst III 593.
 Junker, Peder Jørgensen, Mhndr V 850.
 Just, Anton Sørensen, Mhndr V 850.
 Just, Hans, Mhndr V 850.
 Just, John A., V 646.
 Just, Oscar Thorvald Jensen, Mst I 742.
 Justesen, Christian, Mst II 460.
 Justesen, Gunnar, Mst II 461.
 Justesen, Hans Christian Johan, Mhndr V 850.
 Justesen, Jens Peter, MB I 198, 203, 241, 308, 483, 497, 500, 501, 504, 505, 508, III 467.
 Justesen, Magnus, Mhndr V 850.
 Justesen, Magnus Carl, PROPR, MFMD IV 42.
 Justesen, Niels M., Mhndr V 851.
 Justesen, Søren Marius, I-Mst IV 561.
 Juul, Aage, I-Mst III 593.
 Juul, Carl Anker, GRD, MFMD V 575.
 Juul, Carl Johansen, Chauff V 851.
 Juul, Christian Sehested, ME III 215.
 Juul, Emil Kreipke, Marb V 762.
 Juul, Gregers, MB III 127.
 Juul, Hermann, Mst V 486.
 Juul, Jens Peter, GRD, MFMD V 145.
 Juul, Jørg., Forpagter I 491.
 Juul, Jørgen, FORP, MFMD IV 44.
 Juul-Hansen, Ejner, Mhndr V 851.
 Juul-Larsen, Helge, Mst IV 561.
 Jürgensen, August, Mst I 742.
 Jürgensen, Peter, Mhndr V 851.
 Jønson, Aksel Emanuel, Fyrbøder III 593.
 Jonsson, N. C., Oldemand I 444.
 Jonsson, Werner Michael, Mst V 486.
 Jørgensen, Aage, I-Mst V 486.
 Jørgensen, Aage, 21. 7. 02, Mhndr V 851.
 Jørgensen, Aage Marius Bremholm, Mhndr Mhndr V 851.
 Jørgensen, Adolf Frederik, Mælkedommer, I 686, II 461.
 Jørgensen, Aksel Emil, Medhj V 762.
 Jørgensen, Alfred, GRD, MFMD II 424.
 Jørgensen, Alfred, 10. 8. 99, Mst V 591.
 Jørgensen, Alfred Christian, Mst IV 561.
 Jørgensen, Alfred Niels Jørgen, Mksk V 851.
 Jørgensen, Anders, MB III 550.
 Jørgensen, Anders, 1. 7. 77, Marb V 762.
 Jørgensen, Anders Peter, MB III 102.
 Jørgensen, Andreas, 9. 12. 80, GRD, MFMD V 62.
 Jørgensen, Andreas, GRD, MFMD V 217.
 Jørgensen, Andreas Chr., Mst I 742.
 Jørgensen, Anker Bremholm, ME V 556.
 Jørgensen, Anthon, ME I 583.
 Jørgensen, Anton, GRD, MFMD V 371.
 Jørgensen, Anton Carsten, Mhndr V 851.
 Jørgensen, Anton Marius, ME V 168.
 Jørgensen, Arnt, Mhndr V 851.
 Jørgensen, Axel, Mst II 461.
 Jørgensen, B. S., Lærer I 509, 511, 512.
 Jørgensen, Balduin, Mst V 620.
 Jørgensen, Bernhard, Mst II 461.
 Jørgensen, Bert Jørgen, Mksk V 851.
 Jørgensen, Bertel, Assist I 742.
 Jørgensen, Børge, Mhndr V 851.
 Jørgensen, Carl, 1. 6. 87, Mkrtr V 762.
 Jørgensen, Carl, 21. 7. 90, MB IV 463.
 Jørgensen, Carl, 5. 2. 06, Mst III 593.
 Jørgensen, Carl, 18. 12. 08, Mst IV 562.
 Jørgensen, Carl Albert, MB III 75.
 Jørgensen, Carl Alfred, Mhndr V 851.
 Jørgensen, Carl Christian, Fyrbøder II 461.
 Jørgensen, Carl Einar, I-Mst III 593.
 Jørgensen, Carl Marius Olaf, Staldmand V 762.
 Jørgensen, Carl Otto Hunniche, Mhndr V 852.
 Jørgensen, Chr., I 308.
 Jørgensen, Chr., MB I 497.
 Jørgensen, Chr. Einer Harry, Mksk V 763.
 Jørgensen, Chr. Sanne, Fyrbøder II 461.
 Jørgensen, Cristen, GRD, MFMD III 304.
 Jørgensen, Christian, 25. 3. 74, GRD, MFMD II 66.
 Jørgensen, Christian, 26. 2. 81, MB II 109.
 Jørgensen, Christian, 13. 11. 88, MB II 08.
 Jørgensen, Christian, 27. 10. 90, Mhndr V 852.
 Jørgensen, Christian, 4. 5. 91, ME V 141.
 Jørgensen, Christian, 11. 6. 98, Mhndr V 852.
 Jørgensen, Christian Evald, I-Mst II 461.
 Jørgensen, Christian Helmer, Mst V 591.
 Jørgensen, Christian Ludvig, GDR, MFMD V 112.
 Jørgensen, Edvard Alfred, Mksk V 763.
 Jørgensen, Einar Valdemar, Mhndr V 852.
 Jørgensen, Einar, 22. 12. 06, Mst III 593.
 Jørgensen, Einar, 20. 8. 10, Mst IV 562.
 Jørgensen, Einar, Mst V 486.
 Jørgensen, Einar Harald, MB IV 179.
 Jørgensen, Ejner, Mhndr V 852.
 Jørgensen, Emanuel, Mhndr V 852.
 Jørgensen, Emanuel Mangaard, GRD, MFMD V 317.
 Jørgensen, Erik Hjalmar, Mst II 461.
 Jørgensen, Erling Laur. Rasmus, Mksk V 763.
 Jørgensen, Ernst, Mst V 620.
 Jørgensen, Ferdinand, MB IV 32.
 Jørgensen, Frederik Kristian, MB IV 410.
 Jørgensen, Frederik Victor, Mksk V 763.
 Jørgensen, Frits, MB I 719.
 Jørgensen, Georg, GRD, MFMD III 328.
 Jørgensen, Georg Valdemar, I-Mst I 742.
 Jørgensen, H. J., Kontrollør I 524, 525.
 Jørgensen, Hakon, Mhndr V 852.
 Jørgensen, Halfdan, Lærer I 411, V 705.
 Jørgensen, Hans, 82, MB III 116.
 Jørgensen, Hans, 23. 2. 90, GRD, MFMD III 429.
 Jørgensen, Hans, 24. 8. 68, GRD, MFMD IV 376.
 Jørgensen, Hans Christian, Mst IV 562.
 Jørgensen, Hans Chr., 6. 11. 87, Mhndr V 852.
 Jørgensen, Hans Frede, MB IV 129.
 Jørgensen, Hans Hansen, MB III 209.
 Jørgensen, Hans Henrik, Mksk V 763.
 Jørgensen, Hans Julius, Mejeribrugskand. V 711.
 Jørgensen, Hans Jørgen, 15. 10. 88, GRD, MFMD III 144.
 Jørgensen, Hans Jørgen, 25. 3. 99, I-Mst III 594.
 Jørgensen, Hans Laurits Simon, Mkrtr V 763.
 Jørgensen, Harald, 20. 1. 99, I-Mst II 461.
 Jørgensen, Harald, 11. 3. 09, Mst III 594.
 Jørgensen, Hemming, Hjemmearb V 852.
 Jørgensen, Henrik, ME V 204.
 Jørgensen, Henry, 24. 3. 93, Mst I 742.
 Jørgensen, Henry, 3. 10. 08, Mst III 594.
 Jørgensen, Henry, 8. 12. 95, MB V 293.
 Jørgensen, Hjalmar, Mhndr V 852.
 Jørgensen, Holger, Mst I 742.
 Jørgensen, Holger Junge, I-Mst III 594.
 Jørgensen, Hugo, I-Mst IV 562.
 Jørgensen, Jens, 4. 7. 77, MB II 213.
 Jørgensen, Jens, 12. 5. 70, GRD, MFMD III 424.
 Jørgensen, Jens Hansen, Mst V 605.
 Jørgensen, Jens Henrik, Mst III 594.
 Jørgensen, Jens Laurits, Chauff V 763.
 Jørgensen, Jens Peder, Vikar V 486.
 Jørgensen, Jens Peter Ejgød, Marb V 763.
 Jørgensen, Johan Frederik Holm, Mksk V 853.
 Jørgensen, Johannes, Mst. IV 562.
 Jørgensen, Johannes, 17. 1. 75, Mhndr V 852.
 Jørgensen, Johannes, 9. 5. 07, Mhndr V 853.
 Jørgensen, Julius Peter, GRD, MFMD II 326.
 Jørgensen, Jørgen, Mst I Aarhus IV 562.
 Jørgensen, Jørgen, 17. 5. 61, Marb V 763.
 Jørgensen, Jørgen, 12. 12. 76, GRD, MFMD III 28.
 Jørgensen, Jørgen, 29. 8. 77, Mhndr V 853.
 Jørgensen, Jørgen, 9. 2. 82, Mhndr V 853.
 Jørgensen, Jørgen, 22. 9. 91, Mhndr V 853.
 Jørgensen, Jørgen, 15. 1. 07, Smørst III 594.
 Jørgensen, Jørgen, 8. 6. 07, Mst V 591.
 Jørgensen, Jørgen, 15. 10. 07, Mdek V 764.
 Jørgensen, Jørgen Alfred, ME II 302.
 Jørgensen, Jørgen Anton, ME V 311.
 Jørgensen, Jørgen Carl, MB III 98.
 Jørgensen, Jørgen Christian, 24. 8. 96, Mhndr V 853.
 Jørgensen, Jørgen David, MB IV 235.
 Jørgensen, Jørgen Emil, Mksk V 853.
 Jørgensen, Jørgen H., 4. 2. 73, GRD, MFMD I 490, 494, III 99.
 Jørgensen, Jørgen Hansen, 22. 1. 75, MB III 111.
 Jørgensen, Jørgen Hvidevold, Mhndr V 853.
 Jørgensen, Jørgen Knudsen, Mhndr V 853.
 Jørgensen, Jørgen Terkildsen, GRD, MFMD V 60.
 Jørgensen, Kai, Marb V 764.
 Jørgensen, Kaj, I-Mst II 461.
 Jørgensen, Kaj Alfred, Chauff V 764.
 Jørgensen, Kaj Villy Rabøl, Mhndr V 853.
 Jørgensen, Knud, Mst. II 462.
 Jørgensen, Kristian, MB IV 55.
 Jørgensen, Kristian Lauritz, Mejerimst V 620.
 Jørgensen, Lars Aage, MB V 58.
 Jørgensen, Laurits, I-Mst III 594.

- Jørgensen, Laurits Holger Storm, Mhndlr V 854.
 Jørgensen, Laurits Jørgen, Mhndlr V 854.
 Jørgensen, Laur. Vilh., Mst. IV 562.
 Jørgensen, Lauritz, Mhndlr V 853.
 Jørgensen, Lorentz Peter, MB I 722.
 Jørgensen, Ludvig, MB II 262.
 Jørgensen, Ludvig, Mhndlr V 854.
 Jørgensen, M. C., Lkd, KON IV 609, 612.
 Jørgensen, Malta, Mst IV 562.
 Jørgensen, Marius, MB III 134.
 Jørgensen, Marius, 11. 12. 74, Mhndlr V 854.
 Jørgensen, Marius Peder, MB III 235.
 Jørgensen, Mikkel Peter, GRD, MFMD V 235.
 Jørgensen, N. Chr., ME I 460.
 Jørgensen, Niels, GRD, MFMD II 205.
 Jørgensen, Niels Andreas, Mst IV 562.
 Jørgensen, Niels Christian, MB V 424.
 Jørgensen, Niels Chr., Mhndlr V 854.
 Jørgensen, Niels Ejnar, Mst III 594.
 Jørgensen, Niels Holger, MB III 69.
 Jørgensen, Niels Peter, 24. 10. 81, GRD, MFMD III 32.
 Jørgensen, Niels Peter, 18. 1. 93, MB V 21.
 Jørgensen, Niels Viggo, Chauff V 764.
 Jørgensen, Niels Vilhelm, GRD, MFMD IV 275.
 Jørgensen, Nis Christian, I-Mst III 594.
 Jørgensen, Ole, Mhndlr V 854.
 Jørgensen, Ole Alfred, MB I 622.
 Jørgensen, Orla Viggo, Mst II 462.
 Jørgensen, Peder, 15. 12. 72, GRD, MFMD II 169.
 Jørgensen, Peder, 26. 6. 77, GRD, MFMD III 25.
 Jørgensen, Peder Madsen, Mhndlr V 854.
 Jørgensen, Peter, 20. 1. 90, Frysemester II 462.
 Jørgensen, Peter, 25. 5. 92, Mhndlr V 854.
 Jørgensen, Peter, 15. 12. 95, MB IV 385.
 Jørgensen, Peter, 31. 1. 96, Mhndlr V 854.
 Jørgensen, Peter, 16. 2. 08, Mst III 594.
 Jørgensen, Peter Chr., 27. 2. 80, GRD, MFMD II 421.
 Jørgensen, Peter Christian, 30. 12. 79, MB III 48.
 Jørgensen, Peter Emil, I-Mst II 462.
 Jørgensen, Poul, 15. 9. 06, I-Mst III 594.
 Jørgensen, Poul, 10. 11. 89, PROPR, MFMD V 327.
 Jørgensen, Poul Christian, Mst V 486.
 Jørgensen, Rasmus, 12. 5. 88, MB III 190.
 Jørgensen, Rasmus, 19. 6. 74, Mst IV 562.
 Jørgensen, Rasmus Andersen, GRD, MFMD II 356.
 Jørgensen, Regner, Mksk V 764.
 Jørgensen, Svend, Mst III 594.
 Jørgensen, Svend, Mhndlr V 854.
 Jørgensen, Svend Aage, MB III 544.
 Jørgensen, Svend Aage Henry, Mst V 605.
 Jørgensen, Søren, 22. 3. 03, Mhndlr V 855.
 Jørgensen, Søren, 2. 4. 03, Mhndlr V 854.
 Jørgensen, Søren Hansen, I-Mst III 595.
 Jørgensen, Søren Holger Rasmus, Mhndlr V 854.
 Jørgensen, Tage, Mhndlr V 855.
 Jørgensen, Tage Fløe, Mst III 595.
 Jørgensen, Theodor Oskar, Mhndlr V 855.
 Jørgensen, Thomas Kristen, GRD, MFMD V 340.
 Jørgensen, Thor, Mst III 595.
 Jørgensen, Thorkild, FORP I 584.
 Jørgensen, Valdemar, Mhndlr V 855.
 Jørgensen, Viggo Lauritz Edvard, Hjemme-
 arb V 764.
 Jørgensen, Vilhelm, I-Mst II 462.
 Jørgensen, Walter Mst II 462.
 Jørgensen, William, MB II 166.
- Kaadt, Mathias Dethlefsen, MB III 439.
 Kaadtmann, Edwin Bernhardt, Chauff V 764.
 Kaadtmann, Eugen Holger Orla, Chauff V 764.
 Kaadtmann, Victor Alexander Chr., Mst V 764.
 Kaae, Jørgen Christian, ME V 361.
 Kaae, Olga Sigrid, Mejerske, V 486.
 Kaas, Chr., Mhndlr V 855.
 Kahr, August, GRD, MFMD V 54.
 Kajhøj, Rasmus Mikkelsen, Mhndlr V 855.
 Kammergaard, Niels, GRD, MFMD III 458.
 Kanstrup, Ejnar, I-Mst III 595.
 Kanstrup, Harald, Vikar V 486.
 Karborg, Ejnar Chr., Mktrk V 764.
- Karlsen, Eyvind, Mst II 462.
 Karlsen, Karl Vilhelm, ME V 151.
 Karlsen, Viggo Johannes, ME II 334.
 Karstensen, Jørgen Peter, Mhndlr V 855.
 Karstoft, Erik, GRD I 491, 493.
 Kaspersen, Christian, Mhndlr V 855.
 Kaspersen, Kristian, GRD, MFMD V 437.
 Kastrop, Andrea, Mejerske V 487.
 Kastrop, Bernhard, MB V 487.
 Kastrop, Peder, GRD, MFMD III 16.
 Kay, Hans, MB III 317.
 Keller, Carl Edvin Anderskov, Mhndlr V 855.
 Kelly, C. D., I 281.
 Kierkegaard-Siegfred, ME I 690.
 Kierstein, Carl, Fyrbøder III 595.
 Kinnerberg, Kaurits Andreas, I-Mst V 487.
 Kinnerup, Hans Anton, Mksk V 855.
 Kirkeby, Niels Marius, MB I 497, III 202.
 Kirkegaard, Charles, I-Mst III 595.
 Kirkegaard, Henry, Smørnst IV 563.
 Kirkegaard, Karl, GRD, MFMD IV 256.
 Kirkegaard, Th., Lærer I 174, 202, 367, 514, V 705.
 Kirkholm, Anton Christian Marius Peter Carl Bjerje, ME IV 442.
 Kirkholm, Matthæus Bjerje, MB V 150.
 Kissing, Errvin, Mst III 595.
 Kjeldahl's Metode, I 254.
 Kjeldbjerg, Schnedler, Marb V 856.
 Kjeldgaard, Jens Christian, Mst IV 563.
 Kjeldgaard, Søren Christian Jensen, Mhndlr V 856.
 Kjeldsen, Axel, MB V 313.
 Kjeldsen, Harald Niels, Mhndlr V 856.
 Kjeldsen, Harry, Mst II 462.
 Kjeldsen, Kjeld, Mhndlr V 856.
 Kjeldsen, Kjeld Lykke, Mhndlr V 856.
 Kjeldsen, Kjeld Søren, GRD, MFMD V 355.
 Kjeldsen, M., PROPR, Ll. Restrup IV 616.
 Kjeldsen, Otto, GRD, MFMD V 345.
 Kjeldsen, Peter Petersen, Mhndlr V 856.
 Kjeldsen, Søren, GRD, MFMD IV 392.
 Kjellerup, A. A., I 202.
 Kjelmann, Ejnar, Mksk V 765.
 Kjer, Jes, MB III 358.
 Kjer, Peder Nissen, Mst III 595.
 Kjer, Peder Nissen, Mst V 605.
 Kjesstrup, Andreas, Mst III 595.
 Kjær, Aksel Johannes, Mhndlr V 856.
 Kjær, Anthon Andersen, MB V 336.
 Kjær, Chr., GRD I 491.
 Kjær, Falle, Mhndlr V 856.
 Kjær, Hans Christian, I-Mst IV 563.
 Kjær, Hans Jessen, Mst III 595.
 Kjær, Hartvig Marinus, Mst III 596.
 Kjær, Jens, GRD, MFMD IV 116.
 Kjær, Jep, GRD, MFMD IV 102.
 Kjær, Julius, Bestyrer V 612.
 Kjær, Lars Chr., Mhndlr V 856.
 Kjær, Magnus, MB IV 261.
 Kjær, Nicolai Niels Petersen, MB III 336.
 Kjær, Niels Marius Sørensen, Mst V 591.
 Kjær, Niels Peter, GRD, MFMD III 538.
 Kjær, Sigvald Jens Peter, Mst V 487.
 Kjær, Sigvard, Mst IV 563.
 Kjær, Svend Daniel Sørensen, Mst V 487.
 Kjær, Søren Sørensen, ME V 147.
 Kjær, Tage Sørensen, Vikar V 591.
 Kjærgaard, Alfred, Mst IV 563.
 Kjærgaard, Carl Christensen, Mst III 596.
 Kjærgaard, Herluf Poulsen, I-Mst V 487.
 Kjærgaard, Peter, GRD, MFMD IV 244.
 Kjærgaard, Peter, Mhndlr V 856.
 Kjærgaard, Peter Herluf, Mhndlr V 856.
 Kjærgaard, Valdemar, Formd V 591.
 Kjærgaard-Jensen, N., Prof I 208, 292, 308, 508, 509, 510, V 218, 697.
 Kjærund, Peter Enevold, MB IV 328.
 Kjærsgaard, Andreas, ME I 674.
 Kjærsgaard, Gunnar, I-Mst II 463.
 Kjærsgaard, Victor, MB I 497, 498, 502, IV 56.
 Kjøge, Ejnar, Mhndlr V 857.
 Kjølens, Hans, GRD, MFMD II 23.
 Klausen, Mksk V 765.
 Klausen, Kaj Bernhard, Mst V 620.
 Klausen, Klaus Ølgaard, MB IV 10.
 Klausen, Rasmus, FORP II 266.
 Klausen, Svend, Mst IV 563.
 Klausen, Viggo, MB II 200.
 Klemmensen, Kr. Hansen, I-Mst V 487.
 Klinke, Holger, Mst II 463.
 Klitgaard, Jens Jensen, MB II 86.
 Klüver, Magnus Henrik Ditlefsen, MB III 46.
- Klærke, Hans Juel, MB IV 34.
 Kloster, Henrik Knudsen, Mhndlr V 857.
 Knock, Dr. V 649.
 Knudsen, A., ME København I 460.
 Knudsen, Aage W., MB II 101.
 Knudsen, Aksel Elwart, MB IV 145.
 Knudsen, Alfred, I-Mst III 596.
 Knudsen, Andreas Birger, PROPR I 506.
 Knudsen, Arnold, Mst III 596.
 Knudsen, Carl Axel, MB II 341.
 Knudsen, Carl Frederik, Bestyrer V 612.
 Knudsen, Carl Laurits, I-Mst II 463.
 Knudsen, Christen, GRD, MFMD V 375.
 Knudsen, Christian, Mhndlr V 857.
 Knudsen, Christian, Mst IV 563.
 Knudsen, Ejnar Bech, Mst IV 563.
 Knudsen, Ejnar Bech, Mst IV 563.
 Knudsen, Evald Christian Moesgaard, I-Mst IV 563.
 Knudsen, Gunnar, Mst III 596.
 Knudsen, Hans, Mksk V 765.
 Knudsen, Hans, Mhndlr V 857.
 Knudsen, Hans, MB II 300.
 Knudsen, Hans Otto, ME I 586.
 Knudsen, Hans Peter, I-Mst III 596.
 Knudsen, Hans Theodor, Mst III 596.
 Knudsen, Hans Thorvald, Mhndlr V 857.
 Knudsen, Harry Vam, Mst V 592.
 Knudsen, Holger, Mst II 463.
 Knudsen, Ingemann, Maskinpasser V 765.
 Knudsen, Jens, Mst IV 563.
 Knudsen, Jens Madsen, GRD, MFMD III 341.
 Knudsen, Jens Peder, GRD, MFMD III 221.
 Knudsen, Johan Frederik, MB II 272.
 Knudsen, Johannes, 23. 1. 78, GRD, MFMD II 144.
 Knudsen, Johannes, 24. 7. 04, I-Mst V 488.
 Knudsen, Jørgen, MB IV 479.
 Knudsen, Jørgen Conrad, Mst III 596.
 Knudsen, Knud, 7. 8. 83, GRD, MFMD IV 59.
 Knudsen, Knud, 31. 3. 68, GRD, MFMD IV 258.
 Knudsen, Knud, 6. 2. 10, Mst IV 564.
 Knudsen, Knud Georg, ME V 194.
 Knudsen, Knud Godtfred, GRD, MFMD III 496.
 Knudsen, Knud Mortensen, I-Mst III 596.
 Knudsen, Knud Nielsen, Mhndlr V 857.
 Knudsen, Knud Nielsen, GRD, MFMD III 246.
 Knudsen, Knud Nørregaard, ME V 243.
 Knudsen, Knud Riis, Chauff V 857.
 Knudsen, Knud Peter, MB III 21.
 Knudsen, Knud Troldborg, GRD, MFMD II 300.
 Knudsen, Laurits Nielsen, MB II 149.
 Knudsen, Lauritz Viggo, Mst IV 564.
 Knudsen, Martin Thorvald, Mst III 597.
 Knudsen, Niels, GRD, MFMD I 641.
 Knudsen, Niels Christian, Mksk V 857.
 Knudsen, Niels Christian, GRD, MFMD II 97.
 Knudsen, Niels Frederik, Margarinemst V 592.
 Knudsen, Niels Peter, Chauff V 857.
 Knudsen, Peder Christian, MB V 334.
 Knudsen, Pedro Martinus, Mhndlr V 857.
 Knudsen, Peter, MB II 49.
 Knudsen, Peter, Marb V 765.
 Knudsen, Peter Hartvig, Mhndlr V 858.
 Knudsen, Peter Sehested, GRD, MFMD IV 309.
 Knudsen, Rasmus, Mhndlr V 858.
 Knudsen, Rasmus, 15. 1. 10, Mst I 742.
 Knudsen, Rasmus, 24. 12. 85, GRD, MFMD III 217.
 Knudsen, Richard, I-Mst II 463.
 Knudsen, S. P., Lille Skovgaard I 16.
 Knudsen, S. P., GRD V 518, 519.
 Knudsen, Svend Aage, Mst IV 564.
 Knudsen, Søren, Mst IV 564.
 Knudsen, Søren Rasmussen, GRD, MFMD IV 67.
 Knudsen, Tage Vam, Mst V 592.
 Knudsen, Thorvald, Mst II 463.
 Knudsen, Thomas Stenberg, MB I 659.
 Knudsen, Viggo, Mst III 597.
 Knudsen, Viktor Charles, I-Mst II 463.
 Knutzen, Johan, Mst III 597.
 Knør, Robert, MB II 267.
 Koberg, Niels Mortensen, MB IV 216.
 Koch, Gunnar, Mst V 488.
 Koch, Henning, Kommunaldirektør I 436.
 Kock, Christen Hansen, FORP III 397.

- Kock, H. B., KON III 650.
 Koed, Søren Tage, Mst III 597.
 Koefoed, Andreas Agerbech, Mhndlr V 858.
 Koefoed, Axel, GRD, MFMD II 316.
 Koefoed, Børge Vilhelm, Mst II 463.
 Koefoed, L., Kaptajn II 509.
 Koefoed, Peder, MB II 320.
 Kofoed, Hans, MB II 327.
 Kofoed, Harald Julius Christian, Mst II 463.
 Kofoed, Knud, I-Mst II 463.
 Kofoed, Niels Peter, Fyrbøder II 464.
 Kofoed, Wilhelm, Mst III 597.
 Kold, Christen, I 207.
 Kolding, Anders Petersen, I-Mst II 364.
 Koldsgaard, Jens Peter Jensen, GRD, MFMD V 426.
 Kolind, Aksel, I-Mst IV 564.
 Kolind, Søren, MB IV 88.
 Kondrup, Villy, Mhndlr V 858.
 Konradi, Emil, Lærer I 16, 315, 361, 446, III 658, V 519, 705.
 Konradsen, Edv., Mksk V 765.
 Konstantin-Hansen, K., DIR I 508.
 Kopp-Nielsen, Rasmus, I-Mst II 464.
 Kornerup, Hans Erhardt Brønnicke, Mst IV 564.
 Kornum, Niels Christian Jensen, Mhndlr V 832, 858, 924.
 Korsgaard, Holger, Mst V 487.
 Korsgaard, Jens Christian, MB V 440.
 Korsgaard, Poul, MB V 417.
 Korsgaard, Th., Lkd I 209.
 Korsholm, Olav, MB IV 226.
 Korshøj, Niels Laurits, Mst IV 564.
 Koudahl, Søren, Mhndlr V 858.
 Koustrup, Anton Marinus, ME IV 228.
 Koustrup, Christian Fjord, Mst IV 564.
 Koustrup, M., ME I 502.
 Kraack, Detlev Henrik, Mst IV 564.
 Kraan, Niels Peter, Forvalter V 592.
 Krabbe, A., Hofjærgerm. IV 616.
 Krag, Hans Poulsen, GRD, MFMD III 397.
 Krag, Mads Christian Nielsen, GRD, MFMD V 302.
 Krag-Olsen, Hartvig, FORP, MFMD III 126.
 Kragerup, Carl Emil, Mst V 592.
 Kragh, Theodor, MB II 350.
 Kragholm, Helge, Mst III 597.
 Kragholm, Niels, MB V 426.
 Kragso, Adolf Laursen, MB IV 491.
 Krainer, Johan Sofus, Mhndlr V 858.
 Krarup, Albert, Lagerforvalter V 592.
 Krarup, Niels, I-Mst IV 565.
 Krarup, S., Kontrolør I 525.
 Kraul, Frederik Nielsen, Mhndlr V 858.
 Kraus, Peter, Mst III 597.
 Krause, Curt, Chauff V 765.
 Krause, Leo, Chauff V 765.
 Krause-Kjær, Magnus, PROPR, MFMD III 55.
 Kring, Abraham, GRD, MFMD IV 86.
 Kringelum, Anker William, Mst III 597.
 Kringelum, Niels, MB III 136.
 Kristensen, Aage, 24. 10. 91, MB IV 29.
 Kristensen, Aage, 19. 10. 81, IV 365.
 Kristensen, Aage Vinther, MB V 332.
 Kristensen, Alfred Valdemar, MB V 41.
 Kristensen, Anders Christian, Mhndlr V 858.
 Kristensen, Ansgar Marinus, Mst II 464.
 Kristensen, Edmund Frederik, Mst I 743.
 Kristensen, Harald, 6. 5. 03, Mst III 597.
 Kristensen, Harald, 28. 10. 07, I-Mst III 598.
 Kristensen, Harald Vinther, MB V 300.
 Kristensen, Holger, MB V 378.
 Kristensen, Jens A., GRD, MFMD IV 436.
 Kristensen, Jens Marinus, HMD, MFMD V 417.
 Kristensen, K. N., Landbrugslærer, Ladelund III 657.
 Kristensen, Karl, GRD I 491.
 Kristensen, Kresten Albert, Marb V 765.
 Kristensen, Kresten Vinther Thor, ME V 300.
 Kristensen, Kristen, ME IV 384.
 Kristensen, Kristen, 25. 4. 09, Mhndlr V 858.
 Kristensen, Kristen Jensen, MB IV 402.
 Kristensen, Kristen Møller, GRD, MFMD IV 491, 611.
 Kristensen, Kristen Vilhelm, MB III 493.
 Kristensen, Kristian, GRD, MFMD V 293.
 Kristensen, Lars Peter, GRD, MFMD III 479.
 Kristensen, Niels, MB III 165.
 Kristensen, Niels Frederik, MB III 492.
 Kristensen, Niels Peter, 4. 3. 73, Mhndlr V 858.
 Kristensen, Peder Mikael, MB II 412.
 Kristensen, Peter, GRD, MFMD II 194.
 Kristensen, Sigfred Knud, Vikar III 598.
 Kristensen, Svend Aage Henry, Mst III 598.
 Kristensen, Søren, GRD, MFMD V 117.
 Kristensen, Søren Einar, MB IV 60.
 Kristensen, Tange, K., MB I 199.
 Kristensen, Thor, ME V 332.
 Kristensen, Vermund, Mksk V 765.
 Kristiansen, Alfred Vestergaard, Mhndlr V 858.
 Kristiansen, Ferdinand, MB IV 511.
 Kristiansen, Jørgen, GRD, MFMD III 80.
 Kristiansen, Karl Elvig, Mst III 598.
 Kristiansen, Knud Overgaard, Mst IV 565.
 Kristiansen, Kristian Emil, Vikar V 438.
 Kristiansen, Kristian Hansen, MB II 407.
 Kristiansen, R., GRD, Ottesgaard III 647.
 Kristiansen, Vagn, Mhndlr V 859.
 Kristoffersen, Ejner, Mst II 464.
 Kristoffersen, Karl Alfred Aage, Mksk V 765.
 Kristoffersen, Kristoffer, Mksk V 859.
 Kristoffersen, M. S., GRD, Kjelleklinte I 773.
 Kristoffersen, Niels Marius, GRD, MFMD IV 325.
 Kroager, Peter Petersen, Mhndlr V 859.
 Krog, Peder, GRD, MFMD IV 156.
 Krogh, Børge Niels Anders, Mst II 464.
 Krogh, Eilief Evers, Mst IV 565.
 Krogh, Knud Dyrbye, Mst III 598.
 Krogh, Kristian, MB III 71.
 Krogh, Niels, MB V 178.
 Krogh, Peder, GRD, MFMD I 490, 491, V 438.
 Krogh, Rasmus Christian Bernhard, Mhndlr V 859.
 Krogh, Sofus Niels Peter Christensen, MB IV 513.
 Krogsgaard, Laur. Kastberg, Mst IV 565.
 Krogsgaard, Ludvig Carl, Mst V 488.
 Krogsgaard, Niels Christian, GRD, MFMD V 395.
 Kromphardt, Knud, PROPR, MFMD III 205.
 Kronborg, Andreas, Forretningsfører I 504, V 705.
 Kruchov, Niels Christian, GRD, MFMD III 509.
 Krunderup, Jens Christian, Mst III 598.
 Kruse, Aage, Mst V 488.
 Kruse, Charles Anker, Mhndlr V 859.
 Kruse, Frede Victor, I-Mst II 464.
 Kryger, Hans, MB V 438.
 Kryger Christensen, Holger, Mst V 606.
 Kryl, Niels Christian Pedersen, Forvalter I 743.
 Krüger, J., Akts., I 63.
 Krøjgaard, Hjalmar, Mst V 606.
 Kull, Mourits Ferdinand, I-Mst III 598.
 Kundby, Antonius, Mksk V 765.
 Kunkel, Heinrich, I-Mst III 593.
 Kure, Anker, GRD, MFMD II 314.
 Kurup, Arne Johannes, Mst V 488.
 Kusk, Poul, GRD, MFMD V 412.
 Kvejborg, Alfred Marinus Jensen, I-Mst II 462.
 Kvist, Magnus, Mhndlr V 859.
 Kvorning, Gunnar, Mst IV 565.
 Kvorning, Peder, GRD, MFMD IV 478.
 Kyed, Iver Lassen Berthelsen, GRD, MFMD IV 40.
 Kyed, Johannes, ME I 455, III 81.
 Kyndesen, Anders, MB IV 212.
 Kühnrich, Alfred Evald, Mksk V 766.
 Künsch, Hans, Mst I 743.
 Kærsgaard, Olaf, I-Mst II 464.
 Kærsgis, Peder, GRD, MFMD V 308.
 Købstrup, Aksel Jensen, Mst V 488.
 König, Mac Vilhelm, Mhndlr V 859.
 König, Richard, MB IV 488.
 Köks, Hans, Mhndlr V 859.
 Ladefoged, Andreas Nielsen, Smørnst IV 565.
 Ladefoged, Kristen Christensen, GRD, MFMD V 35.
 Ladefoged, Vilhelm Andersen, MB IV 421.
 Ladegaard, Hans Madsen, MB V 577.
 Ladegaard, Jens Jensen, Mst III 598.
 Ladekjær, Jens Jensen, MB IV 67.
 Lagoni, Carl, Mst III 598.
 Lagoni, Christian, Mælkedommer I 503, III 599.
 Laigaard, Johannes, GRD, MFMD IV 506.
 Lambæk, Kristen, GRD, MFMD IV 162.
 Lancaster, R. F., Sekretær I 507.
 Landtved, Erik, GRD, MFMD III 53.
 Landtved, P. P., GRD, MFMD III 127.
 Langager, Cecilius, MB V 346.
 Langagergaard, Marinus, GRD, MFMD V 321.
 Langballe, Johannes Jensen, Mhndlr V 859.
 Langballe, Martin Andersen, I-Mst IV 565.
 Langeld, Johannes, ME III 176, 208.
 Langendorff, Henrik Peter, Mst III 599.
 Langer, Niels Dam Eriksen, MB III 458.
 Langetved, Marinus, Hjemmearb V 766.
 Langkjær, Alfred Christian Larsen, I-Mst I 504, II 465.
 Langmack, Inspektør I 255.
 Langsted, Holger, Mst I 743.
 Langsted, Viggo, Mhndlr V 859.
 Langvad, Asger Lifthov, Mst III 599.
 Larsen, A., Kredsform. I 497.
 Larsen, A. P., MB II 17.
 Larsen, Aage, 8. 6. 08, Chauff V 859.
 Larsen, Aage, 2. 11. 08, Mst V 606.
 Larsen, Aage, 10. 6. 09, Mst II 464.
 Larsen, Aage, 7. 9. 09, Mst I 743.
 Larsen, Aage Chr., Mst I 743.
 Larsen, Aage Edvard, Mst V 592.
 Larsen, Aage Engelbrecht, Chauff V 860.
 Larsen, Aage Johannes, I-Mst II 465.
 Larsen, Adolf, Avisbruger, MFMD II 7.
 Larsen, Aksel, MB V 304.
 Larsen, Aksel Granbech, Chauff V 766.
 Larsen, Aksel Theodor, Mst V 488.
 Larsen, Aksel Victor, Chauff V 766.
 Larsen, Alfred, Mst III 599.
 Larsen, Alfred, 4. 8. 89, Mhndlr V 860.
 Larsen, Alfred Christen, I-Mst IV 565.
 Larsen, Alfred Søren Hansen, Bøgh III 599.
 Larsen, Anders, 25. 2. 70, MB I 706.
 Larsen, Anders, 7. 8. 75, GRD, MFMD II 250.
 Larsen, Anders, 11. 4. 92, GRD, MFMD I 666.
 Larsen, Anders Axel, Mst I 743.
 Larsen, Anders Chr., Hjemmearb V 766.
 Larsen, Anders Christian, 5. 7. 82, MB V 439.
 Larsen, Anders Christian, 19. 5. 86, Kroejer, MFMD III 54.
 Larsen, Anders Peter, I-Mst I 743.
 Larsen, Anders Peter, 8. 5. 63, Hjemmearb V 860.
 Larsen, Anders Peter, 31. 10. 90, Mst V 592.
 Larsen, Anthon, Mksk V 766.
 Larsen, Anton, GRD, MFMD V 264.
 Larsen, Anton Frederik Christian, ME I 620.
 Larsen, Anton Laurits, Mksk V 766.
 Larsen, August, Mksk V 766.
 Larsen, August Heinrich, Mst II 465.
 Larsen, Augusta, Mejerske II 465.
 Larsen, Axel, 17. 4. 98, I-Mst II 465.
 Larsen, Axel, 22. 2. 11, Mst II 465.
 Larsen, Axel Christian, Mhndlr V 860.
 Larsen, Axel Theodor, ME II 118.
 Larsen, Bernhard, I-Mst II 465.
 Larsen, Carl, Mst IV 565.
 Larsen, Carl, 28. 1. 70, MB II 140.
 Larsen, Carl, 14. 3. 72, GRD, MFMD V 422.
 Larsen, Carl C., GRD, MFMD II 57.
 Larsen, Carl Jørgen, Mst I 743.
 Larsen, Carl Ludvig, MB II 231, V 711.
 Larsen, Carl Symmann, Mksk V 860.
 Larsen, Carl William, Mst II 465.
 Larsen, Carlo, Mst III 599.
 Larsen, Chr., KON, Varde III 657.
 Larsen, Chr., Lkd, KON IV 612.
 Larsen, Chr., 17. 11. 89, KON V 705.
 Larsen, Chr., 28. 12. 96, ME I 694.
 Larsen, Chr. Edvard, Mhndlr V 860.
 Larsen, Chr. Wilh., FORP II 65.
 Larsen, Chresten Laurits, GRD, MFMD II 183.
 Larsen, Chresten Vilhelm, Mst V 606.
 Larsen, Christen, I-Mst V 488.
 Larsen, Christian, 22. 10. 77, Hjemmearb V 766.
 Larsen, Christian, 5. 10. 85, MB III 99.
 Larsen, Christian, 24. 12. 90, GRD, MFMD V 166.
 Larsen, Christian, 4. 6. 97, Mst I 743.
 Larsen, Christian, 19. 11. 03, I-Mst V 488.
 Larsen, Christian, 12. 3. 04, I-Mst III 599.
 Larsen, Christian, 21. 4. 06, Mst IV 565.
 Larsen, Christian Frederik Ejner, MB IV 44.
 Larsen, Christian Georg, I-Mst IV 566.
 Larsen, Christian Hans, Marb V 766.

- Larsen, Christian Nørgaard, Mhndlr V 860.
 Larsen, Christoffer, GRD, MFMD II 292.
 Larsen, Conrad Johan, I-Mst II 465.
 Larsen, Daniel Lars Christoffer, Mst I 744.
 Larsen, E., ME V 615.
 Larsen, E. M., Mst IV 566.
 Larsen, Edmund Bomholtz, Mst II 466.
 Larsen, Edvard Kristian, I-Mst IV 566.
 Larsen, Einar, I-Mst III 600.
 Larsen, Einar Wilhelm, Mst II 466.
 Larsen, Ejner, I-Mst IV 566.
 Larsen, Emil Christian, Mhndlr V 860.
 Larsen, Erik Emil, I-Mst V 488.
 Larsen, Erling Jens Johan, Fyrbøder II 466.
 Larsen, Erly Lars Peter, Mhndlr V 860.
 Larsen, Erner, Mst III 600.
 Larsen, Esper, Dyrslæge I 435.
 Larsen, Frederik, GRD, MFMD II 141.
 Larsen, Frederik, 24. 11. 96, Mksk V 766.
 Larsen, Frederik Christian, ME V 572.
 Larsen, Frederik Peter, Assist V 592.
 Larsen, Frits, I-Mst III 600.
 Larsen, Frode, Mst IV 566.
 Larsen, Frode Fredlev, Mst III 600.
 Larsen, G., Marb V 766.
 Larsen, Georg, Mktrk V 767.
 Larsen, Georg Poul, Mst V 489.
 Larsen, Godtfred Walther Sigvald, Mksk V 767.
 Larsen, Gustav Vigh, Mst IV 566.
 Larsen, Hans, Mhndlr V 860.
 Larsen, Hans, Mhndlr V 767.
 Larsen, Hans, 1. 11. 67, MB I 499, III 17.
 Larsen, Hans, 27. 5. 85, Mksk V 860.
 Larsen, Hans, 17. 1. 06, I-Mst II 466.
 Larsen, Hans, 2. 5. 08, I-Mst IV 566.
 Larsen, Hans Chr., 9. 6. 67, GRD, MFMD II 38.
 Larsen, Hans Christian, 12. 12. 81, MB II 385.
 Larsen, Hans Christian, 23. 11. 86, MB I 616.
 Larsen, Hans Christian, 11. 7. 88, Mksk V 860.
 Larsen, Hans Chr. Henrik, I-Mst II 466.
 Larsen, Hans Christoffer, Mksk V 767.
 Larsen, Hans Einar, I-Mst II 466.
 Larsen, Hans Hartvig, Mhndlr V 860.
 Larsen, Hans Jørgen, 3. 3. 76, Hjemmearb V 767.
 Larsen, Hans Jørgen, 22. 2. 03, Chauff V 767.
 Larsen, Hans Louis Verner, Mst II 466.
 Larsen, Hans Peder, Hjemmearb V 767.
 Larsen, Hans Peter, 27. 10. 67, Forst Malting Landbrugssk I 500, 505, 611, V 706.
 Larsen, Hans Peter, 19. 4. 80, Chauff V 861.
 Larsen, Hans Peter, 12. 11. 82, MB III 434.
 Larsen, Hans Peter, 30. 3. 83, GRD, MFMD I 693.
 Larsen, Hans Peter, 24. 6. 96, Chauff V 767.
 Larsen, Hans Peter, 18. 3. 00, Hjemmearb V 861.
 Larsen, Hans Peter Søren, GRD, MFMD I 675.
 Larsen, Hans Otto, 26. 10. 95, MB I 716.
 Larsen, Hans Viggo, Mst II 466.
 Larsen, Harald, 13. 6. 08, Mhndlr V 861.
 Larsen, Harald Julius, Mksk V 767.
 Larsen, Hardy, Mst II 466.
 Larsen, Harry Jens Peter, Mksk V 767.
 Larsen, Henning Hein, Mst III 600.
 Larsen, Henrik, MB III 140.
 Larsen, Henrik Edvard, Mhndlr V 861.
 Larsen, Henry, Mhndlr V 861.
 Larsen, Henry, 18. 4. 06, Mst IV 506.
 Larsen, Henry, 2. 4. 09, Mst V 489.
 Larsen, Herman, Mst II 466.
 Larsen, Herman, Mksk V 767.
 Larsen, Holger, Mst III 600.
 Larsen, Holger, 14. 8. 00, I-Mst V 593.
 Larsen, Holger Roland, MB II 276.
 Larsen, Hubert Em. Peter, Mst V 593.
 Larsen, Hugo, I-Mst IV 567.
 Larsen, Ivert Borge, Mst V 593.
 Larsen, J., Godsejer, Gaardbogaard, Aalbæk St., V 656.
 Larsen, Jakob, MB V 50.
 Larsen, Jens, MB IV 248.
 Larsen, Jens, 26. 9. 77, Mhndlr V 861.
 Larsen, Jens Carl, Mksk V 768.
 Larsen, Jens Christian, 19. 4. 96, I-Mst II 467.
 Larsen, Jens Christian, 27. 9. 05, Mst II 467.
 Larsen, Jens Christian, GRD, MFMD V 312.
 Larsen, Jens Jacob, MB V 196.
 Larsen, Jens Kristen Oluf, Chauff V 768.
 Larsen, Jens Laurids Martin, MB II 413.
 Larsen, Jens Peter, 3. 2. 83, Mktrk V 768.
 Larsen, Jens Peter Georg, Mksk V 768.
 Larsen, Jens Peter Martin, Chauff V 768.
 Larsen, Johan Christian, MB V 456.
 Larsen, Johan Peter, Mhndlr V 861.
 Larsen, Johannes, 10. 12. 84, MB III 22.
 Larsen, Johannes, 17. 5. 92, Mst I 744.
 Larsen, Johannes, 15. 2. 94, Mst II 467.
 Larsen, Johannes, 28. 1. 00, I-Mst I 744.
 Larsen, Johannes, 23. 7. 04, Mst V 593.
 Larsen, Johannes Chr., ME III 155.
 Larsen, Johannes Juul, Mst IV 567.
 Larsen, Jørgen, 27. 8. 75, MB II 243.
 Larsen, Jørgen, 15. 5. 00, Mksk V 861.
 Larsen, Jørgen, 30. 7. 05, Mst V 489.
 Larsen, Jørgen, 25. 12. 10, Hjemmearb V 861.
 Larsen, Jørgen Edvard, MB IV 482.
 Larsen, Jørgen Wendelboe, Godsejer, Etatsraad, ME V 286.
 Larsen, K. B., cand. polyt., Boreingeniør I 43.
 Larsen, Kai, Mksk V 768.
 Larsen, Kaj Chr. Robert Risse, ME I 628.
 Larsen, Karl, 20. 4. 85, GRD, MFMD II 385.
 Larsen, Karl, 21. 2. 12, Mst III 600.
 Larsen, Karl Chr. Georg, I-Mst I 744.
 Larsen, Karl Edvard Emil, Mst V 489.
 Larsen, Karl Ejvind, MB II 100.
 Larsen, Karl Johan Ejner, MB II 239.
 Larsen, Karl Peter, Mst II 467.
 Larsen, Knud, Mst V 489.
 Larsen, Knud Erhard, Mhndlr V 861.
 Larsen, Knud Gebeke, Vikar IV 567.
 Larsen, Knud Valdemar, 30. 4. 10, Mst II 467.
 Larsen, Knud Valdemar, 5. 7. 05, I-Mst III 600.
 Larsen, Konrad, Pr.vikar V 593.
 Larsen, Kristen, 15. 6. 83, Mhndlr V 862.
 Larsen, Kristian Ulrich, Mst III 600.
 Larsen, L. P., GRD I 490, 505.
 Larsen, Lars, MB III 104.
 Larsen, Lars Adolf, MB II 260.
 Larsen, Lars Andreas, Mst III 600.
 Larsen, Lars Christian, 30. 3. 90, MB III 156.
 Larsen, Lars Christian, 7. 1. 86, MB III 431.
 Larsen, Lars Chr., 6. 6. 77, MB V 278.
 Larsen, Lars Christian, 31. 8. 83, MB V 323.
 Larsen, Lars Jensen, GRD, MFMD II 226.
 Larsen, Lars Jørgen, MB I 642.
 Larsen, Lars Kristen, Mhndlr V 862.
 Larsen, Lars Otto Carl, GRD, MFMD II 281.
 Larsen, Lars Peder, GRD, MFMD III 214.
 Larsen, Lars Peter, GRD, MFMD II 219.
 Larsen, Lars Peter, 15. 10. 79, ME V 564.
 Larsen, Lars Peter Christian, MB I 607.
 Larsen, Lars Toftdahl, Mst IV 567.
 Larsen, Laurits, I-Mst I 503, 744.
 Larsen, Laurits, 20. 3. 70, Mhndlr V 862.
 Larsen, Laurits Christian, Mhndlr V 862.
 Larsen, Lauritz, 29. 10. 79, MB II 73.
 Larsen, Lauritz, 23. 6. 86, MB III 259.
 Larsen, Lauritz Johannes, Mhndlr V 862.
 Larsen, Lauritz Kvindebjerg, Mksk V 768.
 Larsen, Lauritz Peter, Mst II 467.
 Larsen, Lauritz Reinholdt, Chauff V 862.
 Larsen, Leo Harry Stevn, I-Mst V 489.
 Larsen, Ludvig, GRD, MFMD III 92.
 Larsen, M., DIR I 505.
 Larsen, Mads Christian, Mst III 601.
 Larsen, Marie Erhilda Caroline, Mælkehandel V 862.
 Larsen, Marinus, GRD, MFMD I 200, V 120.
 Larsen, Marinus, Mhndlr V 862.
 Larsen, Marius, GRD, MFMD V 225.
 Larsen, Mathias, I-Mst III 601.
 Larsen, Martin, ME I 463.
 Larsen, Martin Andreas, ME I 610.
 Larsen, N., DIR, Svendborg I 158.
 Larsen, Niels, 16. 1. 70, MB IV 78.
 Larsen, Niels, 20. 12. 72, GRD, MFMD V 357.
 Larsen, Niels, 4. 12. 76, Mhndlr V 862.
 Larsen, Niels Aage, Mst V 593.
 Larsen, Niels Frederik, ME I 681.
 Larsen, Niels Georg, Mhndlr V 862.
 Larsen, Niels Haahr, Mst II 467.
 Larsen, Niels Julius, MB IV 165.
 Larsen, Niels Juul Frost, Mst IV 567.
 Larsen, Niels Marius, Mhndlr V 862.
 Larsen, Niels Peter, 10. 8. 63, GRD, MFMD II 74.
 Larsen, Niels Peter, 27. 2. 80, GRD, MFMD I 602.
 Larsen, Niels Peter, 31. 1. 87, MB V 302.
 Larsen, Niels Peter, 13. 2. 01, Mhndlr V 862.
 Larsen, Niels Thers, Mst IV 567.
 Larsen, Ole, 17. 3. 79, GRD, MFMD IV 316.
 Larsen, Ole, 17. 1. 05, Mst II 467.
 Larsen, Ole, 11. 10. 08, Mst V 593.
 Larsen, Ole Thomsen, I-Mst 744.
 Larsen, Oluf, Mst II 467.
 Larsen, Oluf Peder, MB I 718.
 Larsen, Oscar Godtfred, Assist V 593.
 Larsen, Otto, GRD, MFMD I 490, 494, 505, 508, 721.
 Larsen, Otto Knud, I-Mst V 489.
 Larsen, Otto Rud, GRD, MFMD III 134.
 Larsen, P., ME, København I 453, 461, 462.
 Larsen, P. Johannes, GRD, MFMD II 235.
 Larsen, Peder, 26. 9. 70, MB II 250.
 Larsen, Peder, 23. 12. 71, Redaktør V 706.
 Larsen, Peder, 7. 7. 96, MB III 12.
 Larsen, Peder Alfred, ME I 672.
 Larsen, Peter, 25. 8. 81, GRD, MFMD II 120.
 Larsen, Peter, 7. 10. 00, Mhndlr V 863.
 Larsen, Peter, 24. 1. 04, Vikar II 467.
 Larsen, Peter Godtfred, Mst II 467.
 Larsen, Peter Oscar Skovdal, Mst II 468.
 Larsen, Peter Otto, Mksk V 768.
 Larsen, Peter Otto, Mst II 468.
 Larsen, Poul, 26. 6. 99, Mst III 601.
 Larsen, Poul, 23. 3. 02, Mst IV 567.
 Larsen, Poul Anton, Mhndlr V 863.
 Larsen, Poul Børge, Mst II 468.
 Larsen, Poul Chr., Mst IV 567.
 Larsen, Poul Ronald, I-Mst II 468.
 Larsen, R., ME København I 463.
 Larsen, R., Mksk V 768.
 Larsen, R., Sogneraadsmnd. I 495.
 Larsen, Rasmus, GRD, MFMD I 490, III 162.
 Larsen, Rasmus, 29. 4. 83, Marb V 769.
 Larsen, Rasmus, 25. 4. 94, Mksk V 768.
 Larsen, Reinhard, Mst I 744.
 Larsen, Richard Johs., Mst I 744.
 Larsen, Sieverts, Mejeribrugsskand. V 711.
 Larsen, Sigfred, Chauff V 863.
 Larsen, Simon Peter, Mst II 468.
 Larsen, Sofus Anton, GRD, MFMD II 350.
 Larsen, Sofus Johnsen, Chauff V 769.
 Larsen, Svend, Mst II 468.
 Larsen, Svend, Mksk V 769.
 Larsen, Svend, 12. 8. 06, Mst V 593.
 Larsen, Svend Aage, Mst III 601.
 Larsen, Svend Thorvald, I-Mst II 468.
 Larsen, Søren Lauritz, Mhndlr V 863.
 Larsen, Theodor, Chauff V 863.
 Larsen, Theodor, Mksk V 769.
 Larsen, Theodor, 22. 9. 84, MB V 260.
 Larsen, Theodor, 11. 10. 94, Fyrbøder, III 601.
 Larsen, Theodor, 28. 7. 97, Mst III 601.
 Larsen, Theodor Johannes, Mhndlr V 863.
 Larsen, Thomas, Mst V 439.
 Larsen, Thorkild Einar, Mst III 601.
 Larsen, Thorvald, 10. 6. 82, Mst II 468.
 Larsen, Thorvald, 23. 10. 03, Mst III 601.
 Larsen, Ulrich, Grosserer I 508.
 Larsen, Valdemar, MB V 612.
 Larsen, Valdemar, 13. 8. 87, ME I 621.
 Larsen, Valdemar, 21. 1. 87, Mst I 745.
 Larsen, Valdemar, 28. 11. 68, MB II 134.
 Larsen, Valdemar Emil, MB II 40.
 Larsen, Valdemar Søren Laurits, ME I 723.
 Larsen, Valdemar Thers, Mst II 468.
 Larsen, Verner, Mst II 468.
 Larsen, Viggo, Chauff og Mhndlr V 863.
 Larsen, Viggo, Hjemmearb V 769.
 Larsen, Viggo Carl, Mst II 469.
 Larsen, Viggo Georg, Mst V 594.
 Larsen, Villads, Mst og Mhndlr V 594.
 Larsen, Werner Hessellund, Fyrbøder II 469.
 Lassen, Anders Øjvind Bundgaard, Mst V 594.
 Lassen, Andreas, Mst III 601.
 Lassen, Anton, MB V 5.
 Lassen, Christian, Mst III 602.
 Lassen, Ejnar Johs. Chr., Mst IV 568.
 Lassen, Helge Friis, Mst IV 568.
 Lassen, Henry Ejnar, Mst IV 568.
 Lassen, J. Brink, FORST, Tune I 773.
 Lassen, Jens, GRD, MFMD IV 279.

- Lassen, Johan Peter, MB III 391.
 Lassen, Kristian, GRD, MFMD V 34.
 Lassen, Martin, GRD, MFMD V 372.
 Lassen, Niels, Mst IV 568.
 Lassen, Søren, 11. 2. 88, I-Mst V 489.
 Lassen, Søren, 5. 5. 89, Fabrikant V 615.
 Lassen, Søren, 9. 2. 10, Mst IV 568.
 Lassen, Tage Brandt, I-Mst 568.
 Lassen, Thorvald Otto, Mst II 469.
 Lassesen, Frederik, PROPR, MFMD II 348.
 Lau, Peter, GRD, MFMD III 361.
 Lauesen, Peter, Mst II 469.
 Lauersen, Alfred, GRD, MFMD IV 519.
 Lauersen, Erik, GRD, MFMD IV 37.
 Lauersen, Lauritz Marinus, MB III 539.
 Lauersen, Martin Thomandus, Mst V 490.
 Lauersen, Søren, GRD, MFMD IV 331.
 Lauridsen, Alfred Oscar, Mhndlr V 863.
 Lauridsen, Anders, Mhndlr V 863.
 Lauridsen, C. P., Lkd, KON IV 611.
 Lauridsen, Christoffer, MB III 325.
 Lauridsen, H. P., GRD I 491.
 Lauridsen, Harald Magnus, ME III 512.
 Lauridsen, L., Lkd, KON, nu Graasten IV 609.
 Lauridsen, Laurids Andersen, ME III 512.
 Lauridsen, Laurids-Jensen, Mhndlr V 863.
 Lauridsen, Peder Nyboe, GRD, MFMD IV 616, V 238.
 Lauridsen, Theodor Marius, FORP, MFMD IV 150.
 Lauridsen, Valdemar, ME I 620.
 Lauritsen, August, Mhndlr V 863.
 Lauritsen, Hans Nielsen, GRD, MFMD III 142.
 Lauritsen, Laurits Christensen, I-Mst I 745.
 Lauritsen, Otto Christian Marius, Mst I 745.
 Lauritsen, Ove, Mst II 469.
 Lauritsen, Tage Lund, Mst III 602.
 Lauritsen, William, I-Mst IV 568.
 Lauritzen, Carl Christian, GRD, MFMD II 168.
 Lauritzen, Carl Peder, Mst I 745.
 Lauritzen, Hans Elmsen, FORP I 615.
 Lauritzen, Hans Richard, Chauff V 864.
 Lauritzen, Henry, Mst IV 568.
 Lauritzen, Knud, Chauff V 863.
 Lauritzen, Kristen, Mhndlr V 864.
 Lauritzen, Lauritz, 27. 5. 73, GRD, MFMD III 342.
 Lauritzen, Lauritz, 7. 8. 74, MB III 488.
 Lauritzen, Lauritz Ingvar Asmus, Marb V 769.
 Lauritzen, Lauritz Johan, Mst IV 568.
 Lauritzen, Peter, Mhndlr V 864.
 Laursen, Alfred, MB V 148.
 Laursen, Carl, Mst III 602.
 Laursen, Carl Carsten, Mksk V 864.
 Laursen, Carl Christian, Mst IV 568.
 Laursen, Christian, 31. 3. 83, Mhndlr V 864.
 Laursen, Christian, 13. 4. 07, Mhndlr V 864.
 Laursen, Christian Theodor, MB V 244.
 Laursen, Ejner, Mst IV 569.
 Laursen, Esben, I-Mst I 745.
 Laursen, Frede Axel, Mst IV 569.
 Laursen, Hans Christian, Mst V 490.
 Laursen, Henry, Mst IV 569.
 Laursen, Holger, Mst IV 569.
 Laursen, Jens, MB V 258.
 Laursen, Jens Chr., I-Mst III 602.
 Laursen, Jens Peter, MB III 181.
 Laursen, Johannes, I-Mst II 602.
 Laursen, Knud Sørensen, FORP III 76.
 Laursen, L. Myllerup, GRD, Follerupgaard IV 612.
 Laursen, Laurits, MB IV 452.
 Laursen, Laur. Martinus, MB IV 327.
 Laursen, Lauritz Henry, I-Mst III 602.
 Laursen, Laurs Kristian, MB V 349.
 Laursen, Martin, Mst V 490.
 Laursen, Niels, Mst II 469.
 Laursen, Olaf, Mst IV 569.
 Laursen, P., Sønder Farup I 175.
 Laursen, Peder Christian, MB V 46.
 Laursen, Peter, 18. 1. 75, ME I 697.
 Laursen, Peter, 9. 8. 05, I-Mst III 602.
 Laursen, Rasmus, Mhndlr V 864.
 Laursen, Richard Winther, Mst V 490.
 Laursen, Severin, GRD, MFMD V 86.
 Laursen, Søren Hansen, MB III 23.
 Laursen, Søren Sigurd, I-Mst V 490.
 Laursen, Thøger, MB IV 301.
 Laursen, Vagn, I-Mst IV 569.
 Laursen, Viggo Giørtz, Mst IV 570.
 Lausten, Laust Kastesen, MB III 271.
 Laustsen, Carl Jacob, Mst IV 569.
 Laustsen, Christian, Mst IV 569.
 Laustsen, Laust Christian, Mhndlr V 864.
 Laustsen, Niels, GRD, MFMD IV 417.
 Laustsen, Søren Christian, Mst IV 569.
 Lauth, Carl, ME V 015.
 Lauth, Jacob, Mhndlr V 864.
 Lavrsen, Henrik Johan, GRD, MFMD IV 488.
 Lawaetz, Carl, Godsejer, ME II 48.
 Leegaard, Christian, MB IV 160.
 le Fevre, Marius, Mhndlr V 804.
 Legaard, Anker Jørgen, Mhndlr V 865.
 Lei, Hans Peter, GRD, MFMD III 363.
 Lei, Jørg. Christensen, Mst III 599.
 Lei, Peter, GRD I 507.
 Leitch, I 281.
 Lej, Jørgen, GRD, MFMD III 439.
 Lejre, Knud Adolph Petersen, GRD, MFMD II 390.
 Lemvig, J., Etatsraad, Algstrup I 773.
 Lerche, S., Amtsraadsmedlem I 502.
 Leth, Frands P., ME II 393.
 Leth, Magnus Lauritz, Mst V 490.
 Leth, Niels Jørgen, GRD, MFMD II 89.
 Leth-Jessen, Peder, I-Mst III 599.
 Levysohn, Overretssagfører I 448.
 Ley, Jørgen Jørgensen, Mhndlr V 865.
 Libariussen, Eli, Mst II 469.
 Liebmann, Valdemar, Mhndlr V 865.
 Ligaard, Jørgen Kristensen, MB IV 470.
 Lillelund, Anders, MB IV 128.
 Lilleøre, Marinus, GRD, MFMD IV 165.
 Lind, Alfred, ME V 567.
 Lind, Alfred, Vikar II 469.
 Lind, C., Ingeniør, cand. polyt. I 232, 255, V 623.
 Lind, Carl Schiellerup, Bakteriolog, Censor V 706.
 Lind, Charles, Hjemmearb V 769.
 Lind, E. V., Arkitekt, Skive V 580.
 Lind, Gregers, PROPR, MFMD IV 101.
 Lind, Jens Peter, Fyrbøder II 469.
 Lindberg, Thorvald, Mst V 594.
 Lindby, Wilhelm, Skovfoged, MFMD IV 283.
 Lindegaard, Oluf Peter Christian, Mst I 745.
 Lindegren, Martinus, Marketender V 769.
 Lindekær, Jens Nielsen, Marb V 769.
 Linder, Kaj, Kondensserinørmester V 490.
 Lindholm, Jens Nielsen, Mksk V 770.
 Lindholt, Aksel Marinus, Vikar V 606.
 Linding, Hans, MB IV 5.
 Linding, Peter Hansen, Mst III 599.
 Lindstrøm, Karl Gustav, Fabriksmst V 594.
 Lindstrøm, Sverige I 772.
 Linnert, Hans Christian, FORP III 298.
 Ljørring, Jens Peder, Mhndlr V 865.
 Lodahl, Christen, GRD, MFMD IV 132.
 Lødberg, Jens Peter, Mst V 491.
 Lohse, Frederik Ejnar Johannes, MB II 416.
 Lohse, T. F., Overinspektør I 526.
 Loll, Leo Albert, Marb V 770.
 Loll, William Christian, Mhndlr V 865.
 Longholm, Juel, Marb V 770.
 Looft, I 522.
 Loop, Edvard, Mktrk V 770.
 Lorensen, Jacob, Mst V 606.
 Lorentsen, Niels, GRD, MFMD III 360.
 Lorentzen, Frederik, Mst IV 570.
 Lorentzen, Hans, GRD, MFMD III 377.
 Lorentzen, Hans Hendrig, MB I 498, III 272.
 Lorentzen, Jens Peter, MB III 379.
 Lorentzen, Lars, GRD, MFMD III 288.
 Lorentzen, Lorentz Bruun, Mst I 745.
 Lorentzen, Søren, 31. 1. 76, Mhndlr V 865.
 Lorentzen, Søren, 18. 12. 85, Mhndlr V 865.
 Lorentzen, Valdemar, MB V 308.
 Lorentzen, Asmus, I-Mst III 602.
 Lorenzen, Carl, Mhndlr V 865.
 Lorenzen, Claus, MB III 409.
 Lorenzen, Eliza, MB III 350.
 Lorenzen, Johan, Mhndlr V 865.
 Lottrup, Peter Ambrosius, Mhndlr V 865.
 Loumann, Søren, GRD, MFMD IV 302.
 Ludvigsen, Aksel Immanuel, MB II 383.
 Ludvigsen, Christian, GRD, MFMD III 286.
 Ludvigsen, Ludvig, I-Mst II 469.
 Lund, Aksel Christianus, Mhndlr V 866.
 Lund, Andreas Christian, Mst I 745.
 Lund, Anton Jensen, Mst III 602.
 Lund, Anton Marius, GRD, MFMD III 287.
 Lund, Axel Jensen, MB II 79.
 Lund, Benitto, Mst I 745.
 Lund, Carl Otto, Vikar II 470.
 Lund, Christen, Assist I 745.
 Lund, Chr., Mst II 470.
 Lund, Christian Michael, MB V 97.
 Lund, Ejnar, MB III 552.
 Lund, Ejner Emil, Mst III 603.
 Lund, Erik Hauberg, PROPR, MFMD IV 301.
 Lund, Frederik Otto Thomsen, Mst III 603.
 Lund, Georg, Mhndlr V 866.
 Lund, Harald Peter Jacobsen, Mhndlr V 866.
 Lund, Henry, Mst V 606.
 Lund, Jens, Lkd, KON IV 616.
 Lund, L., GRD I 506.
 Lund, Mathias Carl, MB II 335.
 Lund, Ole Pedersen, MB IV 311.
 Lund, Oluf, FORP, MFMD II 200.
 Lund, Peter, I-Mst III 603.
 Lund, Peter Andersen, Mhndlr V 866.
 Lund, Peter Cato, Mst III 603.
 Lund, Peter Ivar, MB I 637.
 Lund, Peter Mikkel, MB IV 356.
 Lund, Peter Rasmussen, Mst V 606.
 Lund, Rasmus, MB V 66.
 Lund, Sven Frederik, PROPR, MFMD III 374.
 Lund, Søren, Mst V 606.
 Lund-Hansen, Mads, MB V 157.
 Lundby, Niels Christian, GRD, MFMD V 173.
 Lunde, H. P., Overassistent I 228, 255, 339.
 Lunde, Peder, PROPR, MFMD III 23.
 Lunde, T. S., Kontrollør I 526.
 Lundgaard, M. Kr. Nielsen, Mhndlr V 866.
 Lundgaard, Rasmus Peter, GRD, MFMD IV 373.
 Lundqvist, Børge, Chauff V 866.
 Lundsbye, Jens Christensen, GRD, MFMD V 440.
 Lundstedt, Erik, Prof V 711.
 Lundstrøm, Frederik Carl Christian, MB III 60.
 Lungskov, Harald, Mst III 603.
 Lybeck, Hans, GRD, MFMD V 196.
 Lyck, Hans, GRD, MFMD I 507, III 408.
 Lyck, Valdemar, Mst III 603.
 Lykke, Rasmus Madsen, HMD, MFMD III 209.
 Lykke-Mortensen, Jens, Mksk V 770.
 Lyndrup, Jens Jacob, MB V 54.
 Lynge, Kristian August, DIR I 436, 454, 579.
 Lynggaard, Thorvald, MB V 432.
 Lyngholm, Axel, Mst III 603.
 Lyngholm-Nielsen, Jens Poul Henry, Mksk V 770.
 Lyngsie, M. C., Landstingsmand, MFMD I 447, 579.
 Lynnerup, Edgar Nielsen, I-Mst IV 570.
 Lysager, Jens, GRD, MFMD II 32.
 Lysemose, Søren, Mst III 603.
 Lystager, Hans Frederik, ME III 291, 375.
 Lystlund, Alfred, Mst V 491.
 Lystrup, Christian, Mhndlr V 866.
 Lüttichau, Christian, Hofjægermst, MFMD IV 525.
 Lytzen, Lauritz Ferdinand, MB V 319.
 Løfholm, Alfred, MB V 567.
 Løje, Carl, PCList, MFMD II 391.
 Løje, N. C., Landbrugslærer, Tune I 775.
 Løkke, Gunnar, MB IV 289.
 Løkkegaard, Alfred, MB V 172.
 Løkkegaard, Marius, Mst V 606.
 Løndahl, Ove, MB IV 171.
 Løndahl, Peter Therkildsen, ME V 288.
 Løndahl, Therkild, ME IV 171.
 Lønfeldt, Laurits, Mhndlr V 866.
 Lonholm, Hans Tygesen, MB III 415.
 Løppenthin, Aage Otto, Mst I 746.
 Lovschal, Karl August, MB IV 188.
 Maach, Johannes, Mksk V 866.
 Maach, Michael Christensen, Mksk V 866.
 Maanson, Axel, ME V 572.
 Månarbjerg, Niels Christiansen, GRD, MFMD IV 218.
 Madsen, Mhndlr I 504.
 Madsen, Aage, Mst IV 570.
 Madsen, Aage Herluf, I-Mst II 470.
 Madsen, Aage Svend, Mhndlr V 866.
 Madsen, Alfred Kastbjerg, Mhndlr V 867.
 Madsen, Alfred Marinus, Mst IV 570.
 Madsen, Anders, 17. 9. 91, GRD, MFMD II 146.
 Madsen, Anders, 28. 4. 80, ME IV 372.
 Madsen, Anders Bent, Mhndlr V 867.
 Madsen, Anders Christian, GRD, MFMD V 458.
 Madsen, Anders Peter, Mhndlr V 867.
 Madsen, Anton, Mhndlr V 867.

- Madsen, Anton Marian, MB III 400.
Madsen, Arne, Mhndlr V 867.
Madsen, Arne, 4. 3. 10, Mst II 470.
Madsen, Asger Harald, Mst III 603.
Madsen, Asger Østergaard, I-Mst III 603.
Madsen, Axel, 15. 9. 01, Mst II 470.
Madsen, Axel, 30. 12. 75, GRD, MFMD III 203.
Madsen, Carl, I-Mst II 470.
Madsen, Carl Christian, Chauff V 867.
Madsen, Carl Erhardt, Mhndlr V 867.
Madsen, Carl Otto, MB IV 269.
Madsen, Chr. Anton, Mkks V 770.
Madsen, Chresten, GRD, MFMD V 299.
Madsen, Christen, MB IV 233.
Madsen, Christian, I-Mst III 604.
Madsen, Christian Alfred, Mst III 604.
Madsen, Einer, Mkks V 770.
Madsen, Ejnar Anders, GRD, MFMD I 669.
Madsen, Ejner, I-Mst I 746.
Madsen, Ernst, Mhndlr V 867.
Madsen, Eskild, Forvalter I 746.
Madsen, Ewald, Mhndlr V 867.
Madsen, Folmer Margon, Mst V 491.
Madsen, Frands, MB IV 223.
Madsen, Frants Valdemar, Reservemand I 746.
Madsen, Frede Michael, Mst III 604.
Madsen, Frode, ME V 565.
Madsen, Gunnar, 6. 3. 07, Mst IV 570.
Madsen, Gunnar, 24. 9. 10, Mst III 604.
Madsen, Hallfred Vandsø, MB IV 121.
Madsen, Hans, I-Mst III 604.
Madsen, Hans Christian, Mst II 470.
Madsen, Hans Sørensen, GRD, MFMD III 235.
Madsen, Hans Thomsen, Mst III 604.
Madsen, Hans Valdemar, Mhndlr V 867.
Madsen, Hans Vilhelm, ME I 725.
Madsen, Harald, Mkks V 770.
Madsen, Henning, Mst II 470.
Madsen, Henry, Mkks V 867.
Madsen, Holger, 22. 5. 04, Mst IV 571.
Madsen, Holger, 20. 3. 07, Mst III 604.
Madsen, Holger, 18. 4. 09, Mst V 491.
Madsen, Ingolf, Mst III 604.
Madsen, Iver Emil, MB III 214.
Madsen, J. Kr., FORST, Bauggaard I 315.
Madsen, Jacob, ME II 93.
Madsen, Jacob Gertsen, Mst IV 570.
Madsen, Jens, MB III 290.
Madsen, Jens, MB IV 477.
Madsen, Jens August, Assist V 711.
Madsen, Jens Christian Nørreskov, Mhndlr V 868.
Madsen, Jens Jensen, GRD, MFMD IV 512.
Madsen, Jens Jørgen, Mst IV 571.
Madsen, Jens Marius, Mhndlr V 868.
Madsen, Jens Ole, Mst IV 571.
Madsen, Jens Peter, 12. 2. 69, Mhndlr V 868.
Madsen, Jens Svend Gustav, Mhndlr V 868.
Madsen, Johannes, 12. 2. 02, I-Mst II 470.
Madsen, Johannes, 11. 7. 07, Mst V 491.
Madsen, Jørgen, 26. 5. 72, Mhndlr V 868.
Madsen, Karl, I-Mst III 604.
Madsen, Karl Christian, I-Mst IV 571.
Madsen, Knud Benedikt, MB IV 33.
Madsen, Knud Selvesten, I-Mst V 491.
Madsen, Kristen, PROPR, MFMD IV 269.
Madsen, Kristen, 1. 5. 79, Mhndlr V 868.
Madsen, Kristian, Chauff V 868.
Madsen, L. A., Grindested I 175.
Madsen, Lars Peder Nielsen, Marb V 770.
Madsen, Lars Peter, ME V 180.
Madsen, Laurits Alfred, MB III 54.
Madsen, Laurits Gerhard, Mst V 594.
Madsen, Ludvig August, MB III 485.
Madsen, Mads Holger, Mhndlr V 868.
Madsen, Mads Mikkelsen, Chauff V 868.
Madsen, Mads Peter, MB II 115.
Madsen, Mads Peter, GRD, MFMD IV 182.
Madsen, Mads Peter, MB IV 403.
Madsen, Mads Søndergaard, GRD, MFMD IV 143.
Madsen, Magnus Johannes, MB II 212.
Madsen, Marinus, Mhndlr V 868.
Madsen, Marius Christian, Mst II 470.
Madsen, Marius Peter, Mhndlr V 869.
Madsen, Morten, MB IV 258.
Madsen, N. Jørgen, GRD, MFMD III 22.
Madsen, N. Toftegaard, KON, Vejlbj IV 611.
Madsen, Niels Buus, GRD, MFMD V 184.
Madsen, Niels Ebbe, Mhndlr V 869.
Madsen, Niels Jensen, MB IV 197.
Madsen, Niels Johannes, ME I 746.
Madsen, Niels Kvartborg, GRD, MFMD IV 190.
Madsen, Niels Marius, MB III 42.
Madsen, Niels Nygaard, I-Mst II 470.
Madsen, Ole, GRD, MFMD II 264.
Madsen, Ole Johannes, MB I 497, II 62.
Madsen, Orla Borch, Mkks V 771.
Madsen, Osvald Arnold, Mhndlr V 869.
Madsen, Peder, 11. 2. 81, Mhndlr V 869.
Madsen, Peder, 12. 12. 88, MB IV 49.
Madsen, Peder, 17. 7. 05, Mst III 604.
Madsen, Peter, 16. 9. 96, Mhndlr V 869.
Madsen, Peter, 1. 3. 80, GRD, MFMD IV 236.
Madsen, Peter, 31. 5. 10, Mhndlr V 869.
Madsen, Peter Jørgen, GRD, MFMD V 427.
Madsen, Rasmus Jørgen, Mhndlr V 869.
Madsen, Rasmus Sørensen, MB II 229.
Madsen, Rasmus Theodor, Mhndlr V 869.
Madsen, Richard, GRD, MFMD II 341.
Madsen, Simon Sørensen, MB III 496.
Madsen, Svend Aage, Mst IV 571.
Madsen, Svend Peter, Marb V 771.
Madsen, Svend Roesen, Mst V 491.
Madsen, Søren Christian Axel, Mst V 594.
Madsen, Søren Hansen, PROPR, MFMD V 581.
Madsen, Søren Møller, I-Mst IV 571.
Madsen, Thomas, MB III 497.
Madsen, Victor, Forvalter I 746.
Madsen, Viggo Veilgaard, Mst V 606.
Madsen, Willum, GRD, MFMD II 186.
Madsen-Mygdal, Th., I 208, 355.
Magnussen, Hugo Johan Herman, Mkks V 869.
Mahler, Alex. Hansen, Mst II 471.
Mains, Carl Christian, MB V 241.
Mandrup, Arthur William, Mst II 471.
Mann, Niels, MB II 378.
Manø, Hans Henrik, Mst III 604.
Marcher, Hans Jacob, MB II 315.
Marcher, Thor, Mst II 471.
Marcher, Hans Andreas, GRD, MFMD II 319.
Marcussen, Carling, Mkks V 869.
Marcussen, Otto, Mkks V 870.
Marcussen, Uffe Frederik, Mkks V 771.
Mariægaard, Peder, GRD, MFMD V 269.
Marienlund, Therkil Andersen, MB IV 90.
Marker, Alfred Andreas, Mst II 471.
Markmann, Ole Johannes, MB II 273.
Markussen, Jens, Mhndlr V 870.
Markussen, Jørgen, GRD, MFMD IV 396.
Markussen, Laurids, MB III 348.
Markussen, Niels Johan, Mkks V 870.
Markussen, Thorvald, MB III 537.
Markvardsen, Johannes, Mst I 746.
Markvardsen, Kristen, MB II 254.
Marquardsen, Gunnar Jens, Mkks V 870.
Marquardsen, Hans Frederik, MB IV 194.
Marstrand, Jacob, Borgmester I 448.
Martens, J. V., I 144.
Martens, Ludvig, GRD, MFMD III 83.
Martens, Vilhelm Christian Jørgen, Mst IV 571.
Martensen, Jens Peter Nissen, GRD, MFMD I 490, III 13.
Martensen, Lorentz, MB III 363.
Martinussen, Peter, GRD, MFMD III 252.
Martinussen, Viggo Hans Peter Hjorth, Mst III 605.
Mathiasen, Carl Henry, Chauff V 870.
Mathiasen, Ejner Theodor, Mkks V 771.
Mathiasen, Georg E., København I 173.
Mathiasen, Hans Chr., MB III 402.
Mathiasen, Rasmus, GRD, MFMD V 59.
Mathiesen, Bruno, Chauff V 870.
Mathiesen, C., MFP II 11.
Mathiesen, Chr., GRD, MFMD III 383.
Mathiesen, Hans Gotfred, MB III 356.
Mathiesen, Harald, Mhndlr V 870.
Mathiesen, Laurits Jensen, GRD, MFMD I 718.
Mathiesen, Peter Vilhelm, Mhndlr V 870.
Mathiesen, Svend Aage, Vikar II 471.
Matjeka, Rud., Smørhandler I 463.
Mattesen, Paul Øland, Mst II 471.
Matthiesen, Christian, MB III 354.
Matthiesen, Hans, MB I 497, 507.
Matthiesen, Hans Christian, Mhndlr V 870.
Matthiesen, Hans Peter, Mhndlr V 870.
Matthiesen, Thomas, Mst III 605.
Matzen, Hans, Mhndlr V 870.
Matzen, Jørgen, GRD, MFMD III 401.
Mau, Albert Martin Johannes, I-Mst III 605.
Mehlsen, Pedersen, MB IV 156.
Mehlsen, Svend, MB V 235.
Meier, Christian, MB III 360.
Meier, Poul, Mhndlr V 871.
Meisner, Aage, Mst IV 571.
Mejdahl, Anders Christian, Mhndlr V 870.
Mejdahl, Ejler, I-Mst III 605.
Meljner, Bertel, Mhndlr V 871.
Melchiorsen, Axel Hermod, Mst II 471.
Melchiorsen, Melchior, Mhndlr V 871.
Meldgaard, Jens, GRD, MFMD IV 444.
Meldgaard, Niels, Mhndlr V 871.
Meldgaard, Svend Adalbert, Mst V 491.
Melsing, Ferdinand, Mst IV 571.
Mertz, Carl Edvard August, ME I 502, II 342.
Mertz, Johannes, Mst II 471.
Metschnikoff, I 279.
Meyenberg, John B., V 636.
Meyer, Carl Heinrich, Mst III 605.
Meyer, Carla, Frue I 455.
Meyer, Eigild Ernst Peter, Mst III 605.
Meyer, Evan, Assistent I 746.
Meyer, Harald, Mst III 605.
Meyer, Karl, Prof. I 447.
Michaelsen, Jens, I-Mst V 491.
Michaelsen, Rasmus Fr., Mst III 605.
Michelsen, Vagn Brage, Mhndlr V 871.
Midtgaard, Carl Marinus, HMD, MFMD IV 92.
Midtgaard, Laurids Peter, I-Mst III 605, IV 607.
Mikkelsen, Aksel, Mst V 491.
Mikkelsen, Akton, Mst V 491.
Mikkelsen, Alfred, I-Mst III 605.
Mikkelsen, Anders Chr., Mst III 606.
Mikkelsen, Andreas, Mhndlr V 871.
Mikkelsen, Anker Lauritz, Mst III 606.
Mikkelsen, Arthur Grave Lund, I-Mst V 491.
Mikkelsen, Bendix, Mst IV 572.
Mikkelsen, Bendt, Mst II 471.
Mikkelsen, Bertel, Mhndlr V 871.
Mikkelsen, Christian, Mst V 606.
Mikkelsen, Christian, Mhndlr V 871.
Mikkelsen, Egon, Mst II 472.
Mikkelsen, Espen, Mhndlr V 871.
Mikkelsen, Frede, Mst V 492.
Mikkelsen, Gravers, GRD, MFMD IV 448.
Mikkelsen, Henry, Mst IV 572.
Mikkelsen, Henry, Mst V 492.
Mikkelsen, Jens, 3. 10. 82, Chauff V 871.
Mikkelsen, Jens, 10. 7. 97, Mhndlr V 871.
Mikkelsen, Johannes, MB IV 478.
Mikkelsen, Karl Christian, Mhndlr V 872.
Mikkelsen, Michael, GRD, MFMD IV 420.
Mikkelsen, Michael Peter, GRD, MFMD III 364.
Mikkelsen, Mikael, Mst III 606.
Mikkelsen, Mikkel, MB V 173.
Mikkelsen, Mikkel Kristen, Mhndlr V 872.
Mikkelsen, Mikkel Kristen, GRD, MFMD III 492.
Mikkelsen, Mikkel Peter, MB V 240.
Mikkelsen, Niels Anton, Mhndlr V 872.
Mikkelsen, Niels Christian, GRD, MFMD V 126.
Mikkelsen, Niels Marius, MB V 135.
Mikkelsen, Niels Michael, MB IV 288.
Mikkelsen, Ole Henrik Lund, Mhndlr V 872.
Mikkelsen, Peder, Mst IV 572.
Mikkelsen, Peter, Bogholder IV 572.
Mikkelsen, Poul, Smørnst III 606.
Mikkelsen, Poul Marius, Mhndlr V 872.
Mikkelsen, Rasmus, Mhndlr V 872.
Mikkelsen, Sofus Marius, Mhndlr V 872.
Mikkelsen, Svend Bredkær, Mhndlr V 872.
Mikkelsen, Søren, GRD, MFMD III 250.
Mikkelsen, Søren Peter, Chauff V 771.
Mikkelsen, Thorvald Østergaard, Mst III 606.
Mogensen, Albert Villiam, Mhndlr V 872.
Mogensen, Ancher Simon, Mhndlr V 872.
Mogensen, Bernhard, Mhndlr V 872.
Mogensen, Christian Aage, Maskinpasser og Fyrbøder I 746.
Mogensen, Ejnar Vilhelm Peter, Mhndlr V 873.
Mogensen, Ejner, Mst IV 572.
Mogensen, Frederik, MB IV 512.
Mogensen, Halvor, I-Mst IV 572.
Mogensen, Hans Senius, I-Mst II 472.
Mogensen, Kai Alfred, Chauff V 873.
Mogensen, Knud, Mst II 472.
Mogensen, Kristian Anton, MB IV 459.
Mogensen, Ludvig, Medejr II 346.
Mogensen, Marius, GRD, MFMD V 185.
Mogensen, Markus Chr., GRD, MFMD III 185.

- Mogensen, Mogens Jensen, MB IV 207.
Mogensen, Mogens Rasmus, Mhndr V 873.
Mogensen, Niels Joh. Ingemann, Mst IV 572.
Mogensen, Sigvahr, MB III 194.
Mogensen, Sofus Rasmus, MB V 95.
Molbeck Pedersen, Carl Valdemar, MB IV 255.
Molberg, Carl Holger Andersen, Mst V 492.
Molbæk, Andreas, Mst V 492.
Moltke, Adam, Greve, Kammerherre, Hofjærgermester, ME II 189.
Moltke, Clara, Grevinde, ME II 267.
Moltrup, Alfred Jensen, Mhndr V 873.
Moos, Hans Jørgen Hansen, GRD, MFMD III 388.
Mors, Johannes, Mhndr V 873.
Mosel, Hans Christian, Mksk V 874.
Mortensen, Anders, HMD, MFMD IV 232.
Mortensen, Aksel, 7. 8. 97, Mhndr V 873.
Mortensen, Aksel, 29. 6. 98, Chauff V 873.
Mortensen, Albert, Mhndr V 873.
Mortensen, Alfred, Mst IV 572.
Mortensen, Asger Holst, Mst V 607.
Mortensen, Bernhard, Smørnst IV 573.
Mortensen, Borup, Mst I 504.
Mortensen, Carl, I-Mst III 606.
Mortensen, Chr., Mst Hadsten Mejeri og Flødefabrik V 656.
Mortensen, Christoffer, Mst II 472.
Mortensen, Edvard Peder, Mkrtrk V 771.
Mortensen, Einar Axel, I-Mst I 747.
Mortensen, Einer, Mst II 472.
Mortensen, Enevold, Mksk V 873.
Mortensen, Ernst Harding, Mhndr V 873.
Mortensen, Eske, Mhndr V 873.
Mortensen, Eyvind Holst, I-Mst I 747.
Mortensen, Frederik, MB III 285.
Mortensen, Hans, GRD, MFMD II 366.
Mortensen, Hans Aksel Andreas, MB II 119.
Mortensen, Hans Helles, Mst V 492.
Mortensen, Hans Ludvig, Mkrtrk V 771.
Mortensen, Hans Peter, Mst II 472.
Mortensen, Jens Christen Bey, Mst V 594.
Mortensen, Jens Christian, Mhndr V 873.
Mortensen, Jens Christian, MB IV 231.
Mortensen, Jens Christian Andreas, Mhndr V 874.
Mortensen, Jens Peder, MB V 43.
Mortensen, Jens Peter Edvard, GRD, MFMD IV 312.
Mortensen, Jes Peter, Mst IV 573.
Mortensen, Julius, GRD, MFMD II 114.
Mortensen, Jørgen, Mst III 606.
Mortensen, Jørgen Holger, I-Mst III 606.
Mortensen, Karsten Marinus, Mst V 492.
Mortensen, Konrad, Lagerist I 747.
Mortensen, Kristian, ME V 44.
Mortensen, Lars Peter, GRD, MFMD I 709.
Mortensen, Laurits, Mst II 472.
Mortensen, M., Prof. I 232.
Mortensen, Marinus, MB III 217.
Mortensen, Marius, Mhndr V 874.
Mortensen, Martin Andreas, Mksk V 771.
Mortensen, Martin Sigvald, Mhndr V 874.
Mortensen, Max Henrik, Mst V 492.
Mortensen, Max Spuu, Mst II 472.
Mortensen, Morten, 6. 10. 72, GRD, MFMD V 156.
Mortensen, Morten, 1. 8. 80, GRD, MFMD V 91.
Mortensen, Morten Jensen, GRD, MFMD IV 266.
Mortensen, Morten Peter Christian, MB V 315.
Mortensen, N. C., GRD I 491, 493.
Mortensen, Niels, Mhndr V 874.
Mortensen, Niels, GRD, MFMD I 696.
Mortensen, Niels Christian, Mhndr V 874.
Mortensen, Niels Christian, Mst III 606.
Mortensen, Niels Christian Peter, GRD, MFMD V 221.
Mortensen, Niels Meyer, Mst V 492.
Mortensen, Niels Peter, Mst III 607.
Mortensen, Oluf Laurits, PCLST, MFMD I 683.
Mortensen, Peter, GRD, MFMD II 140.
Mortensen, Peter Frederik Emanuel, I-Mst IV 573.
Mortensen, Peter Hansen, MB III 378.
Mortensen, Poul Ronnest, Mst IV 573.
Mortensen, Silius, Mksk V 771.
Mortensen, Sophus, Mst II 472.
Mortensen, Thomas Christian Bau, I-Mst III 607.
Mortensen, Thorvald, Mst V 607.
Mortensen, Thorvald, Mst III 607.
Mortensen, Thorvald Christian, Pr.vikar IV 573.
Mortensen, Valdemar, Mst IV 573.
Mortensen, Werner, I-Mst IV 573.
Mortensen, Willh., GRD, MFMD III 257.
Mortensen, Villads, GRD, MFMD V 43.
Mortensen, Wally, MB III 344.
Mouritsen, Aage Johannes, I-Mst IV 573.
Mouritsen, Jens, MB IV 210.
Mouritzen, Jens Sørensen, GRD, MFMD III 526.
Mouritzen, Mouritz, Mhndr V 874.
Mouritzen, Sofus Johannes, MB V 298.
Mousten, Laust Kristensen, GRD, MFMD IV 474.
Mousten, N., GRD, Knudby IV 616.
Munch, Andreas Jensen, GRD, MFMD IV 76.
Munch, Christian, Mst V 492.
Munch, Janus, ME I 175, V 68.
Munch, Rasmus, Assistent II 510.
Munch, Theodor Christian, Mst II 472.
Munck, Erik, I-Mst II 473.
Munck, Peder, GRD, MFMD III 100.
Munck, William, Mst II 473.
Mungsfeldt, Carl, DIR I 507.
Munk, Carl Jensen, Mhndr V 874.
Munk, Konrad Andreas, Avlsbruger, MFMD II 333.
Munk, S., GRD I 491, 493.
Munkebo, Christian, MB II 236.
Munkøe, Knud, MB IV 54.
Munthe, G., Marb V 771.
Muus, Adolph Frederik, ME III 293.
Muus, Hans Heinrich, Mst III 607.
Mussmann, Theodor, MB III 301.
Mygind, Niels, Forvalter IV 574.
Müller, Arthur Ernst August, MB II 8.
Müller, C. P., Lkd, KON IV 612.
Müller, Frederik Carl Christian, MB I 675.
Müller, Max, Mhndr V 874.
Müller, Robertus Blaakier, I-Mst II 473.
Myrhøj, Frederik Adolf, Mhndr V 874.
Mølbæk, Martin, MB V 327.
Mølberg, Hans, Forvalter I 747.
Møldrups, Alfred, Mhndr V 874.
Møldrups, Anton Thorvald Bertelsen, Mst IV 574.
Møldrups, E., Lkd, KON III 658.
Møldrups, Peter, Mhndr V 875.
Mølgaard, Jacob, MB IV 144.
Mølgaard, Jens Christian, ME I 620.
Mølgaard, Jens Peter, GRD, MFMD IV 75.
Mølgaard, Otto Christian, MB III 480.
Mølgaard, Poul, Mst IV 574.
Mølkjær, Peder Petersen, MB III 343.
Møllegaard, Jens, GRD, MFMD IV 462.
Møller, Albert Amdisen, Mst V 492.
Møller, Alfred, Mst V 607.
Møller, Anders, Fyrbøder I 747.
Møller, Anders Christian, MB II 24.
Møller, Anton, Mhndr V 875.
Møller, Anton Edvin, Forvalter-Assistent I 747.
Møller, Axel, I-Mst II 473.
Møller, Cenda, ME I 678.
Møller, Christian, GRD, MFMD IV 285.
Møller, Christian, 26. 3. 78, Mst V 594.
Møller, Christian, 17. 12. 02, Mhndr V 875.
Møller, Christian, 20. 8. 05, Mhndr V 875.
Møller, Christian Adolf, GRD, MFMD V 257.
Møller, Christian Hansen, MB III 318.
Møller, Christian Marius Petersen, MB V 61.
Møller, Enrico, Mst I 747.
Møller, Erik Andreas, GRD, MFMD V 283.
Møller, Frederik, GRD, MFMD I 491, 492, 506, V 104.
Møller, Georg, Mst I 502, 747.
Møller, Halfdan, Mst V 712.
Møller, Hans, Mhndr V 875.
Møller, Hans Peter, I-Mst II 473.
Møller, Ingeborg, Kogebogsof. I 456.
Møller, J. P., GRD, KON, Løvel IV 616.
Møller, Jens, GRD, MFMD III 218.
Møller, Jens, 9. 9. 64, Mhndr V 875.
Møller, Jens Aage Andersen, Mst V 594.
Møller, Jens Christian, ME V 578.
Møller, Knud Valdemar, Mst II 473.
Møller, Martin Henry, Mst V 607.
Møller, Nicolai, Mst III 607.
Møller, Niels, Mksk V 772.
Møller, Niels Christian, GRD, MFMD V 207.
Møller, Niels Knakkegaard, GRD, MFMD V 443.
Møller, Niels Peder, GRD, MFMD V 26.
Møller, Oluf, Mst V 493.
Møller, Peder, Mst V 493.
Møller, Peter, GRD, MFMD V 49.
Møller, Peter Jensen, GRD og Møller, MFMD III 51.
Møller, Peter Nielsen, GRD, MFMD V 389.
Møller, Poul Ejnar, Mst V 493.
Møller, Poul Larsen, GRD, MFMD III 98.
Møller, R., GRD I 491, 493.
Møller, Rasmus Hansen, Rentier, MFMD IV 72.
Møller, Rasmus Peter, GRD, MFMD IV 300.
Møller, Rasmus Rasmussen, GRD, MFMD IV 479.
Møller, Sigurd Hansen, MB II 404.
Møller, Søren Martin, Chauff V 875.
Møller, Søren Sørensen, MB V 371.
Møller, Søren, Transportkusk V 875.
Møller, Tage, 10. 7. 04, Mst III 607.
Møller, Tage, MB IV 92.
Møller, Thomas, Mst I 747.
Møller, Thorvald, Mst III 607.
Møller, Valdemar, MB II 181.
Møller, Vermund, Mst IV 574.
Møller-Hansen, Hans, Mst III 607.
Møller-Nielsen, Carl, Is-ME I 748.
Møller-Pedersen, Søren, MB IV 292.
Møllgaard, Jens Peter, MB II 183.
Mørch, Alfred, Mhndr V 875.
Mørch, Carl Christian, Mst V 595.
Mørch, Frands Aage, Mst II 473.
Mørkeberg, P. A., Stats-KON I 773.
Mørkenborg, Niels Jørgen Andersen, MB III 88.
Mørkfeldt, Jens Peter, Mst I 748.
Nansen, Jens, MB III 388.
Naurnbjerg, Carl Christian Sørensen, Mksk V 772.
Navne, Axel Vilfred Pedersen, MB III 179.
Navne, Helge Joh., Mst III 607.
Navne, Rasmus Hansen, Mhndr V 875.
Nederby, Christian, Mst V 493.
Nedergaard, Brejnholt, GRD, MFMD V 139.
Nedergaard, Harald Pedersen, Mhndr V 876.
Nedergaard, Viggo Pedersen, Mst V 493.
Neergaard, Landstingsmd, Løvenholm I 351.
Nellemann, Johannes Mogens, Marb V 772.
Nestle, Henry, V 636.
Neuenschwander, Otto, Ostemester I 750.
Nevermann, Aage Jul, Mst V 595.
Nevermann, Gunnar William, Mst II 473.
Nevermann, Vilhelm Christian, MB II 358.
Nicolaisen, Andreas, MB III 433.
Nicolaisen, David, GRD, MFMD III 156.
Nicolaisen, Johannes, Assistent V 493.
Nicolaisen, Peter, GRD, MFMD III 290.
Nicolaisen, Poul, Mst II 473.
Niel, van, I 268, 280.
Nielsen, A., DIR I 505.
Nielsen, A. C., FORP, Ry IV 611.
Nielsen, A. K., DIR I 501.
Nielsen, Aage, Hjembæk I 175.
Nielsen, Aage, 3. 7. 90, MB I 644.
Nielsen, Aage, 14. 2. 97, Mst IV 574.
Nielsen, Aage, 7. 8. 04, Mhndr V 876.
Nielsen, Aage, 5. 5. 07, Mst IV 574.
Nielsen, Aage, 2. 8. 10, Mhndr V 876.
Nielsen, Aage Christian, Mst V 493.
Nielsen, Aage Emilius, Mhndr V 876.
Nielsen, Aage Gaarn, GRD, Mhndr V 876.
Nielsen, Aage Herman, Mejerileder V 595, 924.
Nielsen, Aage Peter Tumminus, Mst III 608.
Nielsen, Aage Petersen, Chauff V 876.
Nielsen, Aage Sixtus, I-Mst III 608.
Nielsen, Adis David, Mksk V 772.
Nielsen, Adolf, Mst II 473.
Nielsen, Adolf, 20. 11. 98, Mhndr V 876.
Nielsen, Aksel, Mst V 493.
Nielsen, Aksel Bergmann, Mst II 473.
Nielsen, Aksel Johannes, Kogeaassistent V 876.
Nielsen, Aksel Sigurd, Mhndr V 876.
Nielsen, Albert, 14. 4. 05, Mst II 474.
Nielsen, Albert, 28. 1. 09, Mst IV 574.
Nielsen, Albert Sofus, Mst II 474.
Nielsen, Alfred, 16. 5. 89, GRD, MFMD II 402.
Nielsen, Alfred, 14. 7. 97, MB IV 238.
Nielsen, Alfred, 13. 12. 00, Mhndr V 876.
Nielsen, Alfred, 24. 4. 01, Chauff V 876.
Nielsen, Alfred, 21. 10. 02, Mst III 608.
Nielsen, Alfred, 2. 9. 06, Mst II 474.
Nielsen, Alfred Ellegaard, Mst V 494.
Nielsen, Alfred Gammelmark, Mst V 607.
Nielsen, Alfred Julius, GRD, MFMD V 336.

- Nielsen, Alfred Marius, Hjemmearb V 876.
 Nielsen, Alfred Oluf Christian, I-Mst III 608.
 Nielsen, Anders, Svejrstrup Østergaard, GRD, Formand I 477, V 521.
 Nielsen, Anders, 14. 8. 67, GRD, MFMD IV 65.
 Nielsen, Anders, 3. 11. 67, Mhndlr V 877.
 Nielsen, Anders, 6. 2. 85, MB V 363.
 Nielsen, Anders, 15. 3. 04, Fyrbøder II 474.
 Nielsen, Anders, 2. 6. 06, Mst III 608.
 Nielsen, Anders, 5. 10. 09, Mst III 608.
 Nielsen, Anders Carl, Marb V 772.
 Nielsen, Anders Christian, 21. 8. 66, ME I 592.
 Nielsen, Anders Christian, 4. 5. 76, MB IV 218.
 Nielsen, Anders Hansen, GRD, MFMD III 9.
 Nielsen, Anders Ingemann Martin Boie, Mksk og Chauff V 772.
 Nielsen, Anders Jørgen, Mhndlr V 877.
 Nielsen, Anders Peder, Forvalter I 748.
 Nielsen, Anders Peter, Mksk V 772.
 Nielsen, Anders Peter, Mhndlr V 877.
 Nielsen, Andreas, 12. 6. 83, Kontrolss V 494.
 Nielsen, Andreas, 10. 9. 98, Mhndlr V 877.
 Nielsen, Andreas, 6. 10. 01, Mst V 494.
 Nielsen, Andreas Christian, MB IV 143.
 Nielsen, Andreas Steffen, Forvalter I 748.
 Nielsen, Anker, GRD, MFMD II 218.
 Nielsen, Anker Axel, Mst I 748.
 Nielsen, Anker Bygholm, Mst V 494.
 Nielsen, Anthon, GRD, MFMD IV 204.
 Nielsen, Anthon Vilhelm, Mst I 748.
 Nielsen, Anthon Vilhelm, 10. 1. 09, ME V 569.
 Nielsen, Anton, 15. 8. 69, GRD, MFMD IV 6.
 Nielsen, Anton, 28. 1. 85, MB III 25.
 Nielsen, Anton, 11. 5. 86, GRD, MFMD IV 242.
 Nielsen, Anton, 18. 8. 90, MB II 418.
 Nielsen, Anton, 17. 9. 00, Mhndlr 877.
 Nielsen, Anton Chr., Chauff V 772.
 Nielsen, Anton Jul, I-Mst III 608.
 Nielsen, Anton Karl, Direktør II 182, 193.
 Nielsen, Arne, 14. 9. 09, Mst II 474.
 Nielsen, Arne, 28. 9. 03, Mst IV 574.
 Nielsen, Arnold, Smørmost I 748.
 Nielsen, Arthur Rasmus, Mst V 595.
 Nielsen, Arvid, Mst III 608.
 Nielsen, Asger, I-Mst IV 575.
 Nielsen, Asker, MB IV 314.
 Nielsen, August, DIR, Hamburg V 630.
 Nielsen, Axel, 8. 11. 97, MB II 370.
 Nielsen, Axel, 17. 8. 98, MB II 91.
 Nielsen, Axel, 9. 7. 04, Chauff V 877.
 Nielsen, Axel, 18. 6. 07, Smørmost II 474.
 Nielsen, Axel Chr., Mst I 748.
 Nielsen, Axel Evald, Mst III 608.
 Nielsen, Axel Johannes, MB III 244.
 Nielsen, Axel Sixtus, I-Mst II 474.
 Nielsen, Axel Svend, Mksk V 877.
 Nielsen, Bent, GRD, MFMD V 294.
 Nielsen, Bernhard, MB II 270.
 Nielsen, Bernhard Anton, Mst IV 575.
 Nielsen, Bernhel, Mksk V 772.
 Nielsen, Bonde, Elev II 474.
 Nielsen, C., Fabrikant I 138.
 Nielsen, C., Mksk V 772.
 Nielsen, Carl, 19. 10. 76, Mhndlr V 877.
 Nielsen, Carl, 24. 4. 82, MB III 236.
 Nielsen, Carl, 14. 7. 93, ME II 110.
 Nielsen, Carl, 30. 1. 98, Vikar II 474.
 Nielsen, Carl, 13. 7. 02, Mhndlr V 877.
 Nielsen, Carl Aage, I-Mst III 609.
 Nielsen, Carl Christian, 26. 1. 89, Formand I 249.
 Nielsen, Carl Christian, 19. 2. 97, Mst IV 575.
 Nielsen, Carl Christian, 7. 8. 05, Mst III 609.
 Nielsen, Carl Christian, 12. 1. 06, Mst V 494.
 Nielsen, Carl Christian Valdemar, I-Mst II 474.
 Nielsen, Carl Frederik, Mhndlr V 878.
 Nielsen, Carl Georg Hurup, Mst II 474.
 Nielsen, Carl Gustav, Mhndlr V 878.
 Nielsen, Carl Henrik Valdemar, Mhndlr V 878.
 Nielsen, Carl Holst, Ostenst III 609.
 Nielsen, Carl Johan Stegemann, Mst III 609.
 Nielsen, Carl Jørgen, I-Mst II 474.
 Nielsen, Carl Magnus, Mst III 609.
 Nielsen, Carl Martin Ehlers, GRD, MFMD IV 273.
 Nielsen, Carl Martinus, MB V 312.
 Nielsen, Carl Oluf Johannes, Mst V 595.
 Nielsen, Carl Peder, GRD, MFMD V 396.
 Nielsen, Carl Peter, Vikar IV 575.
 Nielsen, Carl Thordal, Mst III 609.
 Nielsen, Carl Vilhelm, 12. 11. 00, MB V 612.
 Nielsen, Carl Warndorff, Mst I 749.
 Nielsen, Carl Vilhelm, Mst II 475.
 Nielsen, Casper, Mst I 749.
 Nielsen, Charles Skovgaard, I-Mst II 475.
 Nielsen, Chresten Møller, Mhndlr V 878.
 Nielsen, Christen, 8. 1. 71, MB I 599.
 Nielsen, Christen, 3. 2. 71, PROPR, MFMD V 367.
 Nielsen, Christen, 15. 11. 73, GRD, MFMD V 229.
 Nielsen, Christen Hansen, MB V 122.
 Nielsen, Christian, 23. 8. 72, GRD, MFMD II 16.
 Nielsen, Christian, 75, GRD, MFMD III 535.
 Nielsen, Christian, 11. 3. 78, MB IV 91.
 Nielsen, Christian, 20. 2. 79, GRD, MFMD II 239.
 Nielsen, Christian, 5. 5. 79, GRD, MFMD V 160.
 Nielsen, Christian, 12. 2. 82, MB V 399.
 Nielsen, Christian, 4. 7. 87, GRD, MFMD III 523.
 Nielsen, Christian, 22. 11. 90, MB III 278.
 Nielsen, Christian, 21. 3. 93, Mhndlr V 878.
 Nielsen, Christian, 15. 6. 94, Hjemmearb V 772.
 Nielsen, Christian, 9. 9. 97, Mst V 595.
 Nielsen, Christian, 30. 3. 04, I-Mst IV 575.
 Nielsen, Christian, 11. 11. 04, Mhndlr V 878.
 Nielsen, Christian, 24. 8. 05, Mst V 494.
 Nielsen, Christian, 15. 6. 06, Mst I 749.
 Nielsen, Christian Andreas, Mhndlr V 878.
 Nielsen, Christian Halling, GRD, MFMD II 126.
 Nielsen, Christian Hans, ME I 619.
 Nielsen, Christian Herman, GRD, MFMD V 568.
 Nielsen, Christian Hermann, Mst II 475.
 Nielsen, Christian Holme, Mst III 609.
 Nielsen, Christian Kirkerter, Mst V 494.
 Nielsen, Christian Kjør, Mst IV 575.
 Nielsen, Christian Marius, 24. 12. 06, Mst II 475.
 Nielsen, Christian Marius, 27. 10. 82, MB IV 508.
 Nielsen, Christian Oscar Alexander, I-Mst V 494.
 Nielsen, Christian Peder, MB V 322.
 Nielsen, Christian Peter, MB II 396.
 Nielsen, Christian Vilhelm Ambrosius, Mhndlr V 878.
 Nielsen, Christoffer, GRD, MFMD I 490, 702.
 Nielsen, Edvard, MB IV 236.
 Nielsen, Egon, Mhndlr V 878.
 Nielsen, Eigil Charles, MB V 577.
 Nielsen, Einar, 31. 5. 99, I-Mst III 609.
 Nielsen, Einar, 13. 10. 04, I-Mst III 609.
 Nielsen, Einar, Mhndlr V 878.
 Nielsen, Einer Alfred, Mhndlr V 879.
 Nielsen, Einer Johannes, Mst III 610.
 Nielsen, Ejnar, 29. 7. 12, Mst II 475.
 Nielsen, Ejnar, 10. 1. 99, I-Mst III 610.
 Nielsen, Ejnar Laigaard, Mst IV 575.
 Nielsen, Ejnar Valter, Mst III 610.
 Nielsen, Ejner Johannes, MB IV 341.
 Nielsen, Elias, Mst V 494.
 Nielsen, Elias, 1. 9. 02, Mhndlr V 879.
 Nielsen, Emil, ME I 601.
 Nielsen, Emil, 13. 5. 95, Mhndlr V 879.
 Nielsen, Emil Christian, Mst III 610.
 Nielsen, Emil Ellegaard, Mst IV 575.
 Nielsen, Enevold, GRD, MFMD V 230.
 Nielsen, Erhardt, Marb V 772.
 Nielsen, Erik, MB I 200, 508, V 59.
 Nielsen, Erik, 2. 11. 80, Mhndlr V 879.
 Nielsen, Erik Adolf, I-Mst III 610.
 Nielsen, Ernst, Mhndlr V 879.
 Nielsen, Evald, Mst I 749.
 Nielsen, Florian V., ME V 615.
 Nielsen, Folmer, Mst II 475.
 Nielsen, Frede, MB I 720.
 Nielsen, Frede Gunckel, Medhj V 772.
 Nielsen, Frederik, 12. 9. 80, Chauff V 773.
 Nielsen, Frederik, 9. 8. 86, V 879.
 Nielsen, Frederik, 21. 9. 95, Mhndlr V 879.
 Nielsen, Frederik Julius Johannes, MB III 107.
 Nielsen, Frederik Pers, MB IV 486.
 Nielsen, Frederik Theodor, Mksk V 879.
 Nielsen, Frederik Vilhelm, Mhndlr V 879.
 Nielsen, Frilev Ingemann, MB V 612.
 Nielsen, Frithioff, MB II 159.
 Nielsen, Frits Moltke, ME IV 17, 97, 372.
 Nielsen, Fritz Peter, MB III 64.
 Nielsen, Frode, Chauff V 879.
 Nielsen, Georg, MB IV 417.
 Nielsen, Georg Kvist, Mksk V 773.
 Nielsen, Georg Martinus Hurup, ME V 562.
 Nielsen, Gerhard, Mhndlr V 879.
 Nielsen, Godtfred, Chauff V 879.
 Nielsen, Gudmund Oscar, MB V 266.
 Nielsen, Gunnar Albani, Mst IV 576.
 Nielsen, Gunnar Vilholm, ME V 562.
 Nielsen, Gunner, Mst II 475.
 Nielsen, Gustav, 14. 4. 04, I-Mst IV 576.
 Nielsen, Gustav, 21. 3. 05, III 610.
 Nielsen, Gustav O., Mhndlr V 880.
 Nielsen, Gustav Richard, Mst V 495.
 Nielsen, H., Fabrikant V 656.
 Nielsen, Hanne, Havarthigaard I 196.
 Nielsen, Hans, 4. 7. 68, PROPR, MFMD II 407.
 Nielsen, Hans, 19. 11. 72, MB II 249.
 Nielsen, Hans, 3. 12. 75, GRD, MFMD IV 262.
 Nielsen, Hans, 13. 8. 78, GRD, MFMD II 212.
 Nielsen, Hans, 20. 4. 81, MB III 85.
 Nielsen, Hans, 11. 12. 93, Mhndlr V 880.
 Nielsen, Hans, 27. 5. 11, Mst II 475.
 Nielsen, Hans Alfons, I-Mst III 610.
 Nielsen, Hans Carl, Mksk V 773.
 Nielsen, Hans Christian, MB II 142.
 Nielsen, Hans Christian, 2. 11. 61, GRD, MFMD II 102.
 Nielsen, Hans Christian, 10. 9. 62, Mhndlr V 880.
 Nielsen, Hans Chr., 6. 1. 72, MB III 345.
 Nielsen, Hans Christian, 17. 3. 89, GRD, MFMD II 149.
 Nielsen, Hans Christian, 10. 11. 92, MB V 208.
 Nielsen, Hans Christian, 26. 2. 95, MB V 190.
 Nielsen, Hans Chr., 14. 3. 04, Mst III 610.
 Nielsen, Hans Christian Carl, Mhndlr V 880.
 Nielsen, Hans Frederik, MB I 643.
 Nielsen, Hans Henrik, ME V 773.
 Nielsen, Hans Jacob, Mst II 475.
 Nielsen, Hans Julius Einer, Mhndlr V 880.
 Nielsen, Hans Jørgen, GRD, MFMD III 201.
 Nielsen, Hans Jørgensen, HMD, Chauff V 880.
 Nielsen, Hans Knudsen, GRD, MFMD III 517.
 Nielsen, Hans Lauritz, I-Mst III 611.
 Nielsen, Hans Lauritz Carl, GRD, MFMD III 500.
 Nielsen, Hans Nicolai, Mhndlr V 880.
 Nielsen, Hans Olf Harry, Mst II 475.
 Nielsen, Hans Oscar, Mksk V 880.
 Nielsen, Hans Peder, MB III 245.
 Nielsen, Hans Peder, 31. 5. 87, Mhndlr V 880.
 Nielsen, Hans Peter, Mst IV 576.
 Nielsen, Hans Peter, 10. 3. 69, GRD, MFMD II 83.
 Nielsen, Hans Peter, 16. 3. 70, MB III 180.
 Nielsen, Hans Peter, 14. 4. 81, Hjemmearb V 773.
 Nielsen, Hans Peter, 14. 6. 93, Chauff og Mhndlr V 880.
 Nielsen, Hans Peter Olav, Mst II 478.
 Nielsen, Hans Poulsen, MB III 276.
 Nielsen, Hans Riisager, Laborant V 495.
 Nielsen, Hans Thomas, I-Mst III 611.
 Nielsen, Hans Theodor Valdemar, MB III 187.
 Nielsen, Hans Vilholm, Mst III 611.
 Nielsen, Harald Peter, Mksk V 773.
 Nielsen, Harald Tinggaard, Mst I 749.
 Nielsen, Harry, 26. 8. 09, Mst IV 576.
 Nielsen, Harry, 1. 10. 11, Mst II 475.
 Nielsen, Harry Bernhard, Medhj V 773.
 Nielsen, Harry Ejner, Mst I 749.
 Nielsen, Harry Rudolf, Mst III 611.
 Nielsen, Hartvig, Mhndlr V 880.
 Nielsen, Helge Carl, I-Mst II 476.
 Nielsen, Helmer, I-Mst III 611.
 Nielsen, Henning Holm, Chauff V 881.
 Nielsen, Henry Falkenberg, MB I 658.
 Nielsen, Herman Martinus, Mhndlr V 881.
 Nielsen, Hjalmar Bernhard, Marb V 881.
 Nielsen, Hjalmar Aage, Fyrbøder II 476.
 Nielsen, Hilmer Egelund, IV 576.
 Nielsen, Holger, I-Mst IV 576.

- Nielsen, Holger Georg, Mst V 495.
 Nielsen, Holger Richard, Mst III 611.
 Nielsen, Holger Severin, Mhndlr V 881.
 Nielsen, Holger Sigfred, I-Mst IV 576.
 Nielsen, Hugo Aage, Mksk V 773.
 Nielsen, I., Mhndlr V 881.
 Nielsen, Ingemann, GRD, MFMD IV 508.
 Nielsen, Ingolf, Mksk V 773.
 Nielsen, Ingvard Sørensen, MB III 342.
 Nielsen, J. D., Bogh. I 500.
 Nielsen, J. P., 24. 9. 84, Bestyrer V 612.
 Nielsen, Jacob, 16. 6. 99, I-Mst III 611.
 Nielsen, Jacob, 4. 5. 03, Mst V 495.
 Nielsen, Jacob Alf., Mst III 611.
 Nielsen, Janus, Mhndlr V 881.
 Nielsen, Janus Andreas, I-Mst II 476.
 Nielsen, Jens, ME I 428.
 Nielsen, Jens, 18. 12. 71, GRD, MFMD V 21.
 Nielsen, Jens, 27. 4. 75, ME V 577.
 Nielsen, Jens, 13. 3. 78, Mhndlr V 881.
 Nielsen, Jens, 22. 4. 78, GRD, MFMD IV 133.
 Nielsen, Jens, 16. 12. 84, GRD, MFMD IV 370.
 Nielsen, Jens, 30. 8. 85, GRD, MFMD II 220.
 Nielsen, Jens, 8. 7. 86, GRD, MFMD II 15.
 Nielsen, Jens, 27. 5. 04, Mst III 611.
 Nielsen, Jens, 3. 8. 09, Mst V 595.
 Nielsen, Jens Andreas, MB IV 396.
 Nielsen, Jens Chr., Vikar II 476.
 Nielsen, Jens Christian, 15. 11. 90, Mksk V 881.
 Nielsen, Jens Christian, 6. 4. 93, Mhndlr V 881.
 Nielsen, Jens Chr., 22. 10. 95, Mhndlr V 882.
 Nielsen, Jens Christian, 7. 12. 00, Mst V 607.
 Nielsen, Jens Christian, 14. 5. 07, Mhndlr V 881.
 Nielsen, Jens Erhard, I-Mst III 611.
 Nielsen, Jens Harald, Mhndlr V 882.
 Nielsen, Jens Holger, ME V 284.
 Nielsen, Jens Holger, Laborant V 711.
 Nielsen, Jens Holst, Mhndlr V 882.
 Nielsen, Jens Kristian, Mst II 476.
 Nielsen, Jens Kristian, Mksk V 773.
 Nielsen, Jens Peder, 14. 8. 69, MB II 369.
 Nielsen, Jens Peder, 8. 7. 82, HMD, Mhndlr V 882.
 Nielsen, Jens Peter, 6. 6. 86, MB V 216.
 Nielsen, Jens Peter, 20. 12. 87, GRD, MFMD II 72.
 Nielsen, Jens Peter, 21. 4. 89, GRD, MFMD IV 390.
 Nielsen, Jens Peder, 3. 10. 92, MB IV 126.
 Nielsen, Jens Peter, 18. 3. 98, Mksk V 773.
 Nielsen, Jens Peder, 2. 10. 99, GRD, MFMD III 506.
 Nielsen, Jens Peter, 25. 6. 05, MB I 578.
 Nielsen, Jens Peter Bernhard, Mst I 749.
 Nielsen, Jens Peter Dahm, I-Mst IV 576.
 Nielsen, Jens Peter Haunstrup, GRD, MFMD IV 166.
 Nielsen, Jens Pinvig, Vikar IV 577.
 Nielsen, Jens Rasmus, GRD, MFMD IV 380.
 Nielsen, Jens Thomas Johannes, MB II 360.
 Nielsen, Jens Ørregaard, GRD, MFMD IV 184.
 Nielsen, Jens Østergaard, I-Mst I 750.
 Nielsen, Jeppe Hejbøl, GRD, MFMD III 510.
 Nielsen, Jes, MB III 274.
 Nielsen, Jesper Andreas, GRD, MFMD V 394.
 Nielsen, Johan, 5. 11. 91, Mhndlr V 882.
 Nielsen, Johan Bernhard (Søndergaard), Mhndlr V 882.
 Nielsen, Johan, Hjemmearb V 773.
 Nielsen, Johan Kristian, Mst III 612.
 Nielsen, Johannes, Mst I 503.
 Nielsen, Johannes F. V., MB IV 176.
 Nielsen, Johannes, 28. 3. 90, Mhndlr V 882.
 Nielsen, Johannes, 3. 3. 91, ME I 648.
 Nielsen, Johannes, 17. 1. 92, Mst III 612.
 Nielsen, Johannes, 20. 5. 94, MB V 119.
 Nielsen, Johannes, 13. 3. 96, Vikar II 476.
 Nielsen, Johannes, 24. 8. 96, Mst III 612.
 Nielsen, Johannes, 7. 3. 04, Mst V 495.
 Nielsen, Johannes Gerhard, Mhndlr V 882.
 Nielsen, Johs. Ingvor, Mst IV 577.
 Nielsen, Jørgen, GRD, MFMD III 434.
 Nielsen, Jørgen, 13. 8. 73, GRD, MFMD I 685.
 Nielsen, Jørgen, 10. 1. 79, GRD, MFMD III 122.
 Nielsen, Jørgen, 3. 7. 92, GRD, MFMD III 454.
 Nielsen, Jørgen, 24. 2. 99, Mst III 612.
 Nielsen, Jørgen, 11. 2. 02, I-Mst III 612.
 Nielsen, Jørgen Larsen, MB IV 262.
 Nielsen, Jørgen Peter, 5. 1. 89, Mhndlr V 882.
 Nielsen, Kai Georg, Mksk V 773.
 Kaj, I-Mst III 612.
 Kaj, 25. 5. 05, Mst II 476.
 Nielsen, Kai, 23. 9. 06, I-Mst II 476.
 Nielsen, Kaj Erik, Mst II 476.
 Nielsen, Kaj Laurits, Mælkedommer II 476.
 Nielsen, Kaj Rasmus, I-Mst V 495.
 Nielsen, Karl, GRD I 490.
 Nielsen, Karl, 23. 3. 73, GRD, MFMD III 194.
 Nielsen, Karl, 11. 1. 90, I-Mst II 477.
 Nielsen, Karl, 9. 7. 94, MB III 241.
 Nielsen, Karl, 22. 11. 95, MB IV 523.
 Nielsen, Karl, 30. 1. 98, Mst I 750.
 Nielsen, Karl, 3. 4. 98, Vikar II 477.
 Nielsen, Karl Alfred, 30. 11. 03, Mst II 477.
 Nielsen, Karl Arnold, I-Mst II 477.
 Nielsen, Karl Henrik, GRD, MFMD II 17.
 Nielsen, Karl Magnus, Mst IV 577.
 Nielsen, Kathrine, Mhndlr V 882.
 Nielsen, Kay Svejgaard, MB IV 225.
 Nielsen, Kirsten, MB II 13.
 Nielsen, Kjær, GRD, Landbrugslærer, Ny Hjallergaard, Hjallose.
 Nielsen, Knud, 1. 10. 69, GRD, MFMD II 92.
 Nielsen, Knud, 21. 4. 10, Mst IV 577.
 Nielsen, Knud Eigil, Mksk V 774.
 Nielsen, Knud Eskild, Mst II 477.
 Nielsen, Knud Koch, Mst III 612.
 Nielsen, Knud Kristoffer, Mst II 477.
 Nielsen, Knud Laurits, Chauff V 774.
 Nielsen, Knud Vald. Aagaard, Mhndlr V 883.
 Nielsen, Kr., Sognefoged, Sigersted I 776.
 Nielsen, Kr. H., GRD, Lindersgaard, Rødvig I 773, 774.
 Nielsen, Kristen Hundahl, Mst V 495.
 Nielsen, Kristen Ingvald, MB III 494.
 Nielsen, Kristen Lauersen, Mst V 595.
 Nielsen, Kristen Oluf, ME V 380.
 Nielsen, Kristen Steensgaard, Mst V 495.
 Nielsen, Kristian, ME I 461.
 Nielsen, Kristian Edvard, GRD, MFMD II 196.
 Nielsen, Kristian Husted, Mst V 607.
 Nielsen, L. C., Ingeniør I 252, 371.
 Nielsen, L. P., GRD, Boserup I 435.
 Nielsen, Lars, ME I 436.
 Nielsen, Lars, fh ME I 463.
 Nielsen, Lars, 9. 1. 59, GRD, FMD V 706, 883.
 Nielsen, Lars, 30. 5. 74, Marb V 774.
 Nielsen, Lars Aage, Mst II 477.
 Nielsen, Lars Chr., GRD, Næsbyhoved Broby III 646.
 Nielsen, Lars Christian, PROPR, MFMD II 185.
 Nielsen, Lars Dususin, MB V 219.
 Nielsen, Lars Johs., Chauff V 774.
 Nielsen, Lars Jørgen Alfred, Mst II 477.
 Nielsen, Lars Mikkelson, GRD, MFMD IV 11.
 Nielsen, Lars P., GRD I 490, 494.
 Nielsen, Lars Peter, 10. 11. 91, MB I 721.
 Nielsen, Lars Peter, 29. 5. 66, GRD, MFMD II 299.
 Nielsen, Lars Thomsen, I-Mst V 495.
 Nielsen, Laurits, 27. 10. 98, Mhndlr V 883.
 Nielsen, Laurits Heinrich, I-Mst II 477.
 Nielsen, Laurits Hemmershøj, Chauff V 774.
 Nielsen, Laurits Lauritsen, Mhndlr V 883.
 Nielsen, Laurits Peter, Mhndlr V 883.
 Nielsen, Laurits Valdemar, Chauff V 883.
 Nielsen, Lauritz, GRD, Anderup III 648.
 Nielsen, Lauritz, Mst IV 577.
 Nielsen, Lauritz Hansen, GRD, MFMD III 179.
 Nielsen, Laust Christian, GRD, MFMD V 208.
 Nielsen, Leo, Mst II 477.
 Nielsen, Lorens Christian, Mhndlr V 883.
 Nielsen, Ludvig Christian, MB II 193.
 Nielsen, M., KON V 522.
 Nielsen, M., Lkd, KON, Aarhus IV 611.
 Nielsen, Mads, GRD, MFMD III 49, 71.
 Nielsen, Mads Bruun, MB II 186.
 Nielsen, Mads Chr. Topgaard, MB IV 163.
 Nielsen, Mads Fynbo, I-Mst II 478.
 Nielsen, Mads Peter Sixtus, MB III 526.
 Nielsen, Magnus, 28. 8. 01, Mst II 477.
 Nielsen, Magnus, 3. 11. 07, I-Mst IV 578.
 Nielsen, Magnus Flint, Mksk V 774.
 Nielsen, Marinus, 79, ME V 183.
 Nielsen, Marinus, 24. 12. 78, MB II 92.
 Nielsen, Marinus Bruun, I-Mst I 750.
 Nielsen, Marius, 12. 4. 82, MB V 145.
 Nielsen, Marius, 19. 9. 00, I-Mst II 478.
 Nielsen, Marius Christian, KON, Sekretær V 707.
 Nielsen, Marius Niels Ankjær, Mst IV 577.
 Nielsen, Martin, 19. 2. 73, GRD, MFMD V 94.
 Nielsen, Martin, 8. 10. 87, Hjemmearb V 774.
 Nielsen, Martin, 22. 11. 95, Mhndlr V 883.
 Nielsen, Martin, 3. 5. 01, Mhndlr V 883.
 Nielsen, Martinus, PROPR, MFMD IV 82.
 Nielsen, Michael, GRD, MFMD IV 421.
 Nielsen, Mikael, Mst V 595.
 Nielsen, Molkte, ME V 656.
 Nielsen, Morten, FORST, KON IV 616.
 Nielsen, Morten, 6. 4. 80, GRD, MFMD III 468.
 Nielsen, Morten, 28. 3. 78, MB IV 40.
 Nielsen, N., Mst Hovedkasserer I 504.
 Nielsen, N., PROPR, Duemosegaard I 435.
 Nielsen, N., PROPR I 500.
 Nielsen, N. A., Lkd, KON III 658.
 Nielsen, N. F., Forretningsfører I 447.
 Nielsen, N. K., MFP ME V 577.
 Nielsen, N. P., MB I 499.
 Nielsen, N. R., Lkd, KON II 507.
 Nielsen, Nicolaj, Mst II 478.
 Nielsen, Niels, GRD I 490, 505.
 Nielsen, Niels, Mksk paa Gilleleje Mejeri V 883.
 Nielsen, Niels, 26. 9. 65, PROPR, MFMD I 676.
 Nielsen, Niels, 26. 8. 66, Staldkarl V 774.
 Nielsen, Niels, 14. 4. 69, GRD, MFMD V 451.
 Nielsen, Niels, 26. 11. 72, Marb V 774.
 Nielsen, Niels, 14. 5. 74, GRD, MFMD II 213.
 Nielsen, Niels, 3. 10. 74, Chauff V 774.
 Nielsen, Niels, 15. 5. 78, GRD, MFMD II 420.
 Nielsen, Niels, 5. 3. 86, MB V 360.
 Nielsen, Niels, 23. 3. 88, Hovedkasserer V 883.
 Nielsen, Niels, 4. 6. 93, MB III 375.
 Nielsen, Niels, 27. 6. 96, Mhndlr V 884.
 Nielsen, Niels, 11. 2. 06, Mst III 612.
 Nielsen, Niels, 9. 9. 06, Mst III 613.
 Nielsen, Niels, 6. 4. 06, Mst IV 577.
 Nielsen, Niels Albinus, GRD, MFMD V 408.
 Nielsen, Niels Andreas, GRD, MFMD IV 134.
 Nielsen, Niels Bunch, MB IV 516.
 Nielsen, Niels Chr., 24. 4. 78, GRD, MFMD II 49.
 Nielsen, Niels Chr., 25. 4. 78, GRD, MFMD III 486.
 Nielsen, Niels Chr., 28. 6. 02, I-Mst IV 577.
 Nielsen, Niels Chr. Lauritz, Mst I 750.
 Nielsen, Niels Christensen, MB II 241.
 Nielsen, Niels Christian, ME V 220.
 Nielsen, Niels Christian, Mksk V 775.
 Nielsen, Niels Christian, 5. 6. 72, MB III 482.
 Nielsen, Niels Christian, 21. 4. 73, MB V 382.
 Nielsen, Niels Christian, 6. 6. 74, Mhndlr V 884.
 Nielsen, Niels Christian, 24. 7. 77, GRD, MFMD V 9.
 Nielsen, Niels Christian, 5. 10. 79, MB IV 206.
 Nielsen, Niels Christian, 9. 12. 81, MB V 449.
 Nielsen, Niels Christian, 19. 6. 84, ME IV 321.
 Nielsen, Niels Christian, 5. 10. 84, MB III 172.
 Nielsen, Niels Christian, 7. 3. 86, Mhndlr V 884.
 Nielsen, Niels Christian, 24. 5. 86, Mhndlr V 884.
 Nielsen, Niels Christian, 13. 9. 90, MB V 294.
 Nielsen, Niels Christian, 29. 7. 92, I-Mst V 496.

- Nielsen, Niels Christian, 17. 8. 93, MB V 408.
 Nielsen, Niels Christian, 27. 6. 95, MB V 613.
 Nielsen, Niels Christian, 12. 10. 97, Chauff V 884.
 Nielsen, Niels Christoffer, GRD, MFMD III 175.
 Nielsen, Niels Ditlev, FORP, MFMD III 196.
 Nielsen, Niels Fischer, I-Mst III 613.
 Nielsen, Niels Frede, Mst II 478.
 Nielsen, Niels Frederik, Mst V 496.
 Nielsen, Niels Frederik Chr., Chauff V 775.
 Nielsen, Niels Ingvard, 26. 8. 76, GRD, MFMD IV 124.
 Nielsen, Niels Ingvard, 19. 5. 93, I-Mst V 496.
 Nielsen, Niels J., 1. 2. 93, GRD, MFMD IV 328.
 Nielsen, Niels Jakob, 22. 6. 75, MB II 103.
 Nielsen, Niels Jacob Folker, Mhndlr V 884.
 Nielsen, Niels Jensen, GRD, MFMD IV 485.
 Nielsen, Niels Johannes, Mejerileder V 595, 924.
 Nielsen, Niels Juel, GRD, MFMD III 29.
 Nielsen, Niels Julius, 18. 6. 80, GRD, MFMD II 107.
 Nielsen, Niels Julius, 5. 7. 84, GRD, MFMD III 459.
 Nielsen, Niels Juul Lerche, Mkstk V 884.
 Nielsen, Niels Jørgen, MB III 32.
 Nielsen, Niels Jørgen Christian, I-Mst II 478.
 Nielsen, Niels Knud Christian, HMD, MFMD V 369.
 Nielsen, Niels Kristian, 31. 3. 79, GRD, MFMD IV 419.
 Nielsen, Niels Kristian, 12. 11. 90, ME I 592.
 Nielsen, Niels Laurits, I-Mst V 496.
 Nielsen, Niels Laurits, Mhndlr V 884.
 Nielsen, Niels Marius, MB IV 333.
 Nielsen, Niels Møller, MB II 290.
 Nielsen, Niels Møller, Mhndlr V 884.
 Nielsen, Niels Nicolaj, GRD, MFMD V 134.
 Nielsen, Niels Ole, 21. 5. 76, MB IV 63.
 Nielsen, Niels Ole, 6. 4. 79, MB II 390.
 Nielsen, Niels Peder, GRD, MFMD V 81.
 Nielsen, Niels Peter, ME V 274.
 Nielsen, Niels Peter, 1. 11. 55, GRD, MFMD III 164.
 Nielsen, Niels Peter, 18. 5. 68, GRD, MFMD V 129.
 Nielsen, Niels Peter, 17. 4. 70, GRD, MFMD II 303.
 Nielsen, Niels Peter, 27. 8. 71, MB II 285.
 Nielsen, Niels Peter, 4. 10. 71, MB III 452.
 Nielsen, Niels Peter, 28. 7. 72, GRD, MFMD II 241.
 Nielsen, Niels Peter, 3. 7. 77, GRD, MFMD IV 437.
 Nielsen, Niels Peter, 17. 10. 77, ME V 374.
 Nielsen, Niels Peter, 14. 4. 78, Marb V 775.
 Nielsen, Niels Peter, 18. 4. 82, MB V 27.
 Nielsen, Niels Peter, 10. 1. 83, GRD, MFMD III 253.
 Nielsen, Niels Peter, 23. 9. 84, MB III 70.
 Nielsen, Niels Peter, 4. 1. 85, Mhndlr V 885.
 Nielsen, Niels Peter, 23. 3. 85, Mhndlr V 884.
 Nielsen, Niels Peter, 3. 12. 90, Mst I 750.
 Nielsen, Niels Peter, 16. 5. 92, MB V 184.
 Nielsen, Niels Peter, 12. 2. 95, GRD, MFMD IV 261.
 Nielsen, Niels Peter, 21. 10. 97, Assist V 595.
 Nielsen, Niels Peter, 15. 4. 99, Mst I 750.
 Nielsen, Niels Peter, 23. 8. 02, I-Mst II 478.
 Nielsen, Niels Peter Bech, GRD, MFMD IV 122.
 Nielsen, Niels Peter Marius, Mhndlr V 884.
 Nielsen, Niels Poulsen, Mst IV 578.
 Nielsen, Niels R., GRD, MFMD III 4.
 Nielsen, Niels Sørensen, GRD, MFMD IV 404.
 Nielsen, Niels Theodor, GRD, MFMD V 376.
 Nielsen, Niels Thomsen, MB IV 433.
 Nielsen, Niels Noa Eskelil, Mhndlr V 885.
 Nielsen, Niels Ole, 9. 5. 69, GRD, MFMD II 6.
 Nielsen, Niels Ole, 16. 7. 09, I-Mst V 496.
 Nielsen, Niels Ole Christian, MB V 385.
 Nielsen, Niels Ole Peter, ME I 654.
 Nielsen, Niels Oluf, Marb V 775.
 Nielsen, Niels Oluf Falkenberg, Chauff V 885.
 Nielsen, Niels Oluf Würtz, GRD, MFMD IV 399.
 Nielsen, Orla, Mst V 496.
 Nielsen, Orla Alfred Frederik, Mhndlr V 885.
 Nielsen, Orla Peter, I-Mst II 478.
 Nielsen, Oscar, I-Mst II 478.
 Nielsen, Otto, 15. 6. 03, Pr.vikar III 613.
 Nielsen, Otto, 23. 4. 90, MB V 232.
 Nielsen, Otto Marius, ME V 615.
 Nielsen, Otto Vilhelm, MB V 231.
 Nielsen, Ove Them, ME I 707.
 Nielsen, P. Madsen, GRD, MFMD I 701.
 Nielsen, Paul, PROPR, MFMD IV 358.
 Nielsen, Peder Holger, MB IV 466.
 Nielsen, Peder Jessen, MB III 367.
 Nielsen, Peder Lærke, MB V 171.
 Nielsen, Peder Palle Schandorf, Mhndlr V 885.
 Nielsen, Peter, 12. 4. 68, GRD, MFMD II 56.
 Nielsen, Peter, 8. 7. 71, MB III 33.
 Nielsen, Peter, 28. 7. 80, MB II 23.
 Nielsen, Peter, 9. 3. 81, ME I 639.
 Nielsen, Peter, 26. 9. 83, HMD, Mhndlr V 885.
 Nielsen, Peter, 1. 11. 87, GRD, MFMD V 254.
 Nielsen, Peter, 27. 7. 90, Mhndlr V 885.
 Nielsen, Peter, 26. 5. 96, Mhndlr V 885.
 Nielsen, Peter, 14. 3. 99, Mst III 613.
 Nielsen, Peter, 4. 4. 00, Mst IV 578.
 Nielsen, Peter, 17. 3. 04, Mst II 479.
 Nielsen, Peter Bernhardt, Mst III 613.
 Nielsen, Peter Dalborg, Mhndlr V 885.
 Nielsen, Peter Hansen, Mst II 479.
 Nielsen, Peter Johan, MB IV 267.
 Nielsen, Peter Møller, Mhndlr V 885.
 Nielsen, Poul, 13. 8. 69, MB I 660.
 Nielsen, Poul, 11. 2. 06, I-Mst II 479.
 Nielsen, Poul, 15. 9. 09, V 496.
 Nielsen, Poul Aage, I-Mst IV 578.
 Nielsen, Poul Chr., Mst III 613.
 Nielsen, Poul Frølich, Mst V 496.
 Nielsen, Poul Gunnar, Chauff V 885.
 Nielsen, Poul Thorkild Kamilo, Mhndlr V 885.
 Nielsen, Rs., GRD I 308, 490, 494, 500, 501, 505, 508.
 Nielsen, Rasmus, ME II 401.
 Nielsen, Rasmus, 26. 8. 68, GRD, MFMD III 184.
 Nielsen, Rasmus, 6. 3. 72, MB II 205.
 Nielsen, Rasmus, 11. 11. 80, GRD, MFMD II 234.
 Nielsen, Rasmus, 2. 9. 83, MB III 253.
 Nielsen, Rasmus, 2. 2. 84, PROPR, MFMD IV 30.
 Nielsen, Rasmus, 31. 3. 89, Mhndlr V 886.
 Nielsen, Rasmus, 13. 10. 06, Mst III 613.
 Nielsen, Rasmus, 29. 10. 08, Mst IV 578.
 Nielsen, Rasmus L., GRD, MFMD III 160.
 Nielsen, Rasmus Sønderkov, Mhndlr V 886.
 Nielsen, Reimer, Mst II 479.
 Nielsen, Riber Lærkedal, Mst V 496.
 Nielsen, Richardt Hartmann, Mhndlr V 886.
 Nielsen, Richardt Pauli, Mhndlr V 886.
 Nielsen, Richardt Severin, Mkstk V 775.
 Nielsen, Robert Ejgil, Vikar V 496.
 Nielsen, Roger, Mst II 479.
 Nielsen, S., GRD, N. Vissing IV 612.
 Nielsen, S. M., Kontrollør I 525.
 Nielsen, Severin Borup, Mhndlr V 886.
 Nielsen, Sigurd, Assist V 711.
 Nielsen, Sigurd Bang, Mst V 497.
 Nielsen, Sonnich Leonhard, Vikar II 479.
 Nielsen, Spangsberg, Mst III 613.
 Nielsen, Steffen Bernhardt, I-Mst III 613.
 Nielsen, Sven Hedin, Mst III 614.
 Nielsen, Svend, DIR I 493.
 Nielsen, Svend, 22. 6. 00, Mst IV 578.
 Nielsen, Svend, 2. 9. 01, Mst III 613.
 Nielsen, Svend, 14. 5. 06, Mhndlr V 886.
 Nielsen, Svend, 13. 8. 07, I-Mst IV 578.
 Nielsen, Svend Aage, Mst II 479.
 Nielsen, Svend Aage Bernhardt, Mst I 750.
 Nielsen, Svend Aage, 23. 2. 09, Chauff og Mhndlr V 886.
 Nielsen, Svend Aage Charles, Mkstk V 886.
 Nielsen, Svend Arnold, Mhndlr V 886.
 Nielsen, Svend Ingemann, ME V 615.
 Nielsen, Svend Oluf, I-Mst II 479.
 Nielsen, Søren, Partikulier I 505.
 Nielsen, Søren, 18. 6. 65, Forvalter IV 578.
 Nielsen, Søren, 20. 10. 78, MB V 390.
 Nielsen, Søren, 25. 5. 94, MB V 132.
 Nielsen, Søren, 7. 9. 95, Mhndlr V 887.
 Nielsen, Søren, 15. 11. 97, Mst V 497.
 Nielsen, Søren, 2. 1. 00, Mhndlr V 886.
 Nielsen, Søren Chr., 24. 2. 70, GRD, MFMD IV 518.
 Nielsen, Søren Christian, 25. 9. 05, Mst V 497.
 Nielsen, Søren Kristian, MB V 413.
 Nielsen, Søren Peter, HMD, MFMD IV 197.
 Nielsen, Søren Schmidt, I-Mst IV 578.
 Nielsen, Søren Vilhelm, Hjemnearb V 775.
 Nielsen, Tage, Mst II 479.
 Nielsen, Theodor, GRD, MFMD III 277.
 Nielsen, Theodor, 26. 8. 90, Mhndlr V 887.
 Nielsen, Theodor Frederik Christian, Mkstk V 775.
 Nielsen, Thomas, MB II 71.
 Nielsen, Thomas Johannes, Fyrbøder V 596.
 Nielsen, Thomas Peter, MB V 394.
 Nielsen, Thomas Peter, Mst V 607.
 Nielsen, Thorkild Christian, Mkstk V 775.
 Nielsen, Thorvald Aage, Chauff V 887.
 Nielsen, Thyge, PROPR, MFMD I 491, IV 332.
 Nielsen, Valdemar, Mst V 596.
 Nielsen, Valdemar, 22. 7. 86, ME V 358.
 Nielsen, Valdemar, 20. 12. 95, Mhndlr V 887.
 Nielsen, Valdemar, 15. 4. 98, ME I 680.
 Nielsen, Valdemar, 6. 5. 02, Mst III 614.
 Nielsen, Valdemar, 9. 10. 05, Chauff og Hjemnearb V 887.
 Nielsen, Valdemar, 31. 8. 07, Mst IV 579.
 Nielsen, Valdemar August, Mhndlr V 887.
 Nielsen, Valdemar Christian, Mhndlr V 887.
 Nielsen, Valdemar Georg, MB II 417.
 Nielsen, Valdemar Leonhard Charles, MFP II 376.
 Nielsen, Valdemar Rudolph, Mkstk V 775.
 Nielsen, Verner, I-Mst II 479.
 Nielsen, Verner Henry, Mst V 620.
 Nielsen, Viggo, Mkstk V 775.
 Nielsen, Viggo, 25. 3. 82, MB III 529.
 Nielsen, Viggo, 29. 9. 98, Mst III 614.
 Nielsen, Viggo, 10. 12. 03, Vikar V 497.
 Nielsen, Viggo, 31. 10. 05, I-Mst I 750.
 Nielsen, Viggo, 22. 3. 06, Mkstk V 887.
 Nielsen, Viggo, 7. 9. 08, I-Mst IV 579.
 Nielsen, Viggo Chr., I-Mst II 479.
 Nielsen, Viggo Christian, Mhndlr V 887.
 Nielsen, Viggo Karl, Mst IV 579.
 Nielsen, Viggo Lund, Mkstk V 775.
 Nielsen, Viggo Sixtus, Mst III 614.
 Nielsen, Viggo Theodor, ME I 587.
 Nielsen, Vilhelm, Mkstk 775.
 Nielsen, Vilhelm, 7. 11. 86, ME I 647, V 616.
 Nielsen, Vilhelm Gerhardt August, Mkstk V 776.
 Nielsen, Villy, Marb V 776.
 Nielsen, Villy, 16. 4. 07, I-Mst II 480.
 Nielsen, Villy, 12. 4. 08, Mst III 614.
 Nielsen, Wilhelm, 18. 12. 97, Mhndlr V 888.
 Nielsen, Willy Emanuel, Marb V 776.
 Nielsen, William Troels, Mhndlr V 887.
 Nielsen-Gaunby, PROPR I 505.
 Nielsen-Snedsted, H. C., MB I 312.
 Nielsen, Svend Aage Melchior, Mhndlr V 888.
 Niñøj, Axel Valdemar, Mhndlr V 888.
 Nilsson, Ivan Gottfrid, I-Mst III 614.
 Nissen, Anders Hansen, GRD, MFMD III 280.
 Nissen, Anton, GRD, MFMD V 172.
 Nissen, Carl, GRD, MFMD III 455.
 Nissen, Christen, GRD, MFMD III 415.
 Nissen, Christian Andresen, ME II 136.
 Nissen, Hans Olesen, ME II 295.
 Nissen, Jens Lauritz, MB V 303.
 Nissen, Johannes Jes, I-Mst III 614.
 Nissen, Jørgen Hansen, GRD, MFMD III 333.
 Nissen, Knud Arne Olesen, I-Mst II 480.
 Nissen, Laurits, 8. 4. 00, Mhndlr V 888.
 Nissen, N. A., GRD, MFMD III 202.
 Nissen, Niels Hansen, GRD, MFMD III 324.
 Nissen, Niels Holger, Mst II 480.
 Nissen, Nis, GRD, MFMD IV 73.
 Nissen, Peter, Mst IV 579.
 Nissen, Rasmus Aage Leth, Mst III 614.
 Nissen, Thomas, ME III 317.
 Nissen-Dall, J., Stats-KON I 199.
 Nissen-Larsen, Valdemar Peter, I-Mst V 497.
 Noack, H., Grosserer I 507.
 Noesgaard, Knud, MB I 497, IV 220.
 Nohns, Hagbard, Mst IV 579.
 Nohns, Henry, I-Mst II 480.
 Nohns, Oskar, MB III 296.
 Nohns, Otto, MB IV 187.
 Nordentoft, Jens Rask, Mhndlr V 888.

- Nordentoft, Johannes, Mst IV 579.
 Norup, Viggo, Mst IV 579.
 Nyborg, Aksel Therkelsen, MB III 392.
 Nygaard, Alfred Christensen, Mst IV 579.
 Nygaard, Anders, GRD, Eskildstrup, Pederstrup III 650.
 Nygaard, Anton Jensen, MB IV 215.
 Nygaard, C., KON III 658, V 522.
 Nygaard, Holger, Roquefortmst II 480.
 Nygaard, James Harry Cordt, Mksk V 776.
 Nygaard, Kristen Nielsen, Mst IV 579.
 Nygaard, Niels Hansen, MB III 311.
 Nygaard, Niels Peter, MB V 352.
 Nyrnberg, Axel, Mhndlr V 888.
 Nyvold, Jens Christian Viggo, Mst I 751.
 Nyvold, Oluf Markvard, Mst I 751.
 Næraa, Harald Larsen, GRD, MFMD III 117.
 Næsby, Abel, Mst V 497.
 Næsgaard, Mads, GRD, MFMD IV 128.
 Nørfelt, Niels Christian, Mhndlr V 888.
 Nørgaard, Aage, MB IV 305.
 Nørgaard, Anton Nicolai Christian, MB IV 252.
 Nørgaard, Carl, MB IV 446.
 Nørgaard, Carl Emil, IV 580.
 Nørgaard, Christian, Mhndlr V 888.
 Nørgaard, Jens Møller, GRD, MFMD I 493, 505, V 402.
 Nørgaard, Kristian Hansen, MB V 182.
 Nørgaard, Kristian Kortegaard, GRD, MFMD V 429.
 Nørgaard, Mads, MB IV 229.
 Nørgaard, Mathias Simonsen, GRD, MFMD III 337.
 Nørgaard, Viggo, GRD, MFMD IV 432.
 Nørholm, Anders Larsen, MB V 248.
 Nørlund, Johannes Borup Jensen, GRD, MFMD IV 400.
 Nørregaard, Jens, DIR V 616.
 Nørregaard, Karl, MB II 51.
 Nørregaard, Knud, I-Mst II 480.
 Nørregaard, Marius Hansen, GRD, MFMD III 181.
 Nørregaard, Søren Andersen, MB II 180.
 Nørregaard-Jensen, Søren, Mhndlr V 888.
 Nørreklæk, Oluf Carl Ludvig, Mktrk V 776.
 Nørreløkke, Hans Peter, MB IV 312.
 Nøttrup, Frode, Mst III 614.
 Nøttrup, Gunnar Jensen, Mst III 615.

 Obling, Ejnar, Mst III 615.
 Obling, Nis Thøgersen, Mst III 615.
 Oddershede, Marius, Mst V 497.
 Odgaard, Anders Ingemann, Mst V 497.
 Offersen, Niels, GRD, MFMD I 505, IV 240.
 Offersen, Ole, Medhj V 776.
 Olausson, Kastor Engelbreck, Mksk V 888.
 Oldhøj, Kaj Richard, Chauff V 776.
 Olesen, Ankaer, MB V 398.
 Olesen, Hans Christian Marinus, MB V 286.
 Olesen, Harald, 7. 5. 86, Mhndlr V 889.
 Olesen, Henry, Hjemmearb V 776.
 Olesen, Holger Qvist, Mhndlr V 889.
 Olesen, Ingvard Peter, MB II 16.
 Olesen, Jacob, Mdek V 776.
 Olesen, Jens Peter, Mhndlr V 889.
 Olesen, Jesper Anton Marius, GRD, MFMD IV 69.
 Olesen, Johs., Købmand I 460.
 Olesen, Johannes, Mst III 615.
 Olesen, Jørgen, Hjemmearb V 776.
 Olesen, Lars, GRD, MFMD V 352.
 Olesen, Lars Peter, GRD, MFMD V 392.
 Olesen, Lauritz Jensen, Mhndlr V 889.
 Olesen, Marius, I 175, III 516.
 Olesen, Marius Christian, Mhndlr V 889.
 Olesen, Niels, I-Mst IV 580.
 Olesen, Niels, 22. 6. 02, Mhndlr V 889.
 Olesen, Niels Kristian, MB V 224.
 Olesen, Niels Marinus, Mhndlr V 889.
 Olesen, Niels Peter, Mhndlr V 889.
 Olesen, Niels Peter, Pr.vikar V 497.
 Olesen, O., FORP I 436.
 Olesen, Ole Christian, GRD, MFMD V 258.
 Olesen, Ole, PROPR, MFMD V 346.
 Olesen, Ole Elias, GRD, MFMD IV 486.
 Olesen, Ole Jørgensen, GRD, MFMD III 464.
 Olesen, Simon, MB III 280.
 Olesen, Søren, MB V 25.
 Olesen, Thorvald, Mst V 497.
 Olesen, Victor Peter, I-Mst V 498.
 Olsen, A., Assist I 751.
 Olsen, A., Ostehandler I 460.
 Olsen, Aage, I-Mst II 480.
 Olsen, Aage Oscar, I-Mst IV 580.
 Olsen, Adser, I-Mst IV 580.
 Olsen, Aksel, Mst II 480.
 Olsen, Alfred Aalund, Mst II 480.
 Olsen, Anders, ME II 306.
 Olsen, Anders Christian, Mhndlr V 889.
 Olsen, Anders Frederik, Marb V 776.
 Olsen, Anders Peder, GRD, MFMD I 637.
 Olsen, Anders Peter Ove, Mst V 712.
 Olsen, Anton, Mst IV 580.
 Olsen, Antonius Johannes, Mksk V 889.
 Olsen, Arnholt Sigurd Kaee, Mst I 751.
 Olsen, Arthur, Mst V 607.
 Olsen, Bech, Fyrbader V 498.
 Olsen, Carl, 3. 2. 77, GRD, MFMD II 223.
 Olsen, Carl, 23. 11. 79, Mhndlr V 890.
 Olsen, Carl, 24. 12. 06, Mst I 751.
 Olsen, Carl Christian, Mst I 751.
 Olsen, Carl Marinus, Mst I 751.
 Olsen, Carl Møller, MB V 233.
 Olsen, Carlo, Marb V 890.
 Olsen, Christian, 20. 12. 91, GRD, MFMD II 285.
 Olsen, Christian, 14. 4. 00, I-Mst II 480.
 Olsen, Christian, MB 7. 4. 80, III 549.
 Olsen, Christian Viggo Høst, Mst I 751.
 Olsen, Ebbe, MB IV 290.
 Olsen, Einar Thorkild Vedel, Mst II 480.
 Olsen, Einer, Mksk V 776.
 Olsen, Ejnar, Mst II 481.
 Olsen, Ejner, 27. 10. 99, Mhndlr V 890.
 Olsen, Ejner, 3. 12. 05, I-Mst V 498.
 Olsen, Ejner, 19. 11. 08, I-Mst II 481.
 Olsen, Emil Hans Andersen, Hjemmearb V 890.
 Olsen, Enevold Frederik, Hjemmearb V 890.
 Olsen, Evald, 6. 7. 06, I-Mst III 615.
 Olsen, Frederik, I-Mst III 615.
 Olsen, Frederik Laurits Holm, Mst I 751.
 Olsen, Frithjoff, Mst V 498.
 Olsen, Fritz Frenning, Chauff V 890.
 Olsen, Georg Henrik, Mælkedommer I 503, V 596.
 Olsen, Gereon, I-Mst V 498.
 Olsen, Gunnar, MB II 201.
 Olsen, Gustav Adolf, Mksk V 890.
 Olsen, Hans, Smørhandler I 463.
 Olsen, Hans Elbrecht, MB III 147.
 Olsen, Hans Jakob, Marb V 776.
 Olsen, Hans Jørgen, Mst V 498.
 Olsen, Hans P., GRD I 490.
 Olsen, Hans Peter, 10. 1. 77, KON I 771, 776, II 501, V 707.
 Olsen, Harry Edmund Georg, I-Mst V 498.
 Olsen, Hartvig Beck, Mst III 615.
 Olsen, Helmer, Marb V 890.
 Olsen, Henry, Mst II 481.
 Olsen, Herman, Mst II 481.
 Olsen, Holger Christian, Mhndlr V 890.
 Olsen, Ingemann, GRD, MFMD III 64.
 Olsen, J. Jørgen Peter, MB II 220.
 Olsen, Jacob, 3. 4. 73, GRD, MFMD II 95.
 Olsen, Jacob, 20. 6. 10, Mst II 481.
 Olsen, Jens, FORP, MFMD II 58.
 Olsen, Jens, GRD, Landsgrav I 774.
 Olsen, Jens, 3. 6. 77, Mhndlr V 890.
 Olsen, Jens Brix Dige, MB I 641.
 Olsen, Jens Christian, Mst III 615.
 Olsen, Jens Christoffer, Mhndlr V 890.
 Olsen, Jens Peter, GRD, MFMD III 103.
 Olsen, Johan Georg, Mst V 498.
 Olsen, Johannes, GRD, MFMD II 19.
 Olsen, Johannes, 15. 2. 00, Mdek V 776.
 Olsen, Johannes Oluf, Chauff V 777.
 Olsen, Johs. Nyholm, Mst V 498.
 Olsen, Jørgen Chr. Øksnebjerg, I-Mst IV 580.
 Olsen, Lars, MB III 39.
 Olsen, Laurits, GRD, MFMD II 94.
 Olsen, Laurits Johannes, MB IV 42.
 Olsen, Ludvig, Forvalter I 752.
 Olsen, M., KON, Pjested I 607.
 Olsen, Marius, Mst I 752.
 Olsen, Marius Johs., ME I 695.
 Olsen, Martin, 29. 1. 71, MB III 237.
 Olsen, Martin, 5. 11. 95, Mst IV 580.
 Olsen, Niels Christian, 28. 4. 79, GRD, MFMD V 291.
 Olsen, Niels Christian, 1. 12. 93, Mhndlr V 890.
 Olsen, Niels Chr., 5. 7. 98, Mst IV 580.
 Olsen, Niels Helbo, Mst I 752.
 Olsen, Niels Peter, Chauff V 777.
 Olsen, Olaf, MB I 689.
 Olsen, Olav, GRD, Hjarup III 657.
 Olsen, Ole, GRD, Sekretær I 505.
 Olsen, Ole, 7. 12. 68, Marb V 777.
 Olsen, Ole, 8. 9. 77, MB III 536.
 Olsen, Ole Christensen, MB V 164.
 Olsen, Ole Christian, GRD, MFMD V 344.
 Olsen, Ole Frederik, I-Mst I 752.
 Olsen, Ole Niels, GRD, MFMD I 660.
 Olsen, Ole Peder, GRD MFMD V 164.
 Olsen, Ole Peter, Mhndlr V 891.
 Olsen, Ole Peter, GRD, MFMD III 545.
 Olsen, Oluf, ME, MFMD II 187, 646.
 Olsen, Oluf, 18. 1. 83, MB V 297.
 Olsen, Oluf Valdemar, Marb V 777.
 Olsen, Oscar, I-Mst V 498.
 Olsen, Oskar, Hjemmearb V 777.
 Olsen, Oskar Vilhelm, Marb V 777.
 Olsen, Otto Georg, GRD, MFMD II 352.
 Olsen, Peter Aage, Pr.vikar II 481.
 Olsen, Peter Christensen, ME I 668.
 Olsen, Peter Fischer, Mhndlr V 891.
 Olsen, Peter Martin Orla, Mksk V 777.
 Olsen, Peter Michael, ME I 704.
 Olsen, Peter Ricard, Mst I 752.
 Olsen, Poul, I-Mst II 481.
 Olsen, Poul Elisius, Mksk V 777.
 Olsen, Rasmus Peter, GRD, MFMD II 229.
 Olsen, Sigurd, Mst I 752.
 Olsen, Simon Richard, Mst II 481.
 Olsen, Sofus Axel Ejner, Mst I 752.
 Olsen, Svend Harry Albert, Mhndlr V 891.
 Olsen, Svend Valdemar, Mksk V 777.
 Olsen, Søren Anker, Mst II 481.
 Olsen, Søren Østergaard, MB IV 124.
 Olsen, Th., GRD, Tværsiggaard IV 611.
 Olsen, Thorkild Einar Peder, Mdek V 777.
 Olsen, Thorvald Gunner, Mst I 752.
 Olsen, Thorvald Marius Oluf, I-Mst II 481.
 Olsen, V., ME I 460.
 Olsen, Vald., Flødefabrikant V 655.
 Olsen, Verner Peder Bjørn, Mst II 481.
 Olsen, Viggo Kejser, Mhndlr V 891.
 Olsen, Viggo Peter, I-Mst IV 580.
 Olsen, Vilhelm Albert, GRD, MFMD I 598.
 Olsen, William, Mhndlr V 891.
 Olsson, Chr., Journalist I 444.
 Olsson, Henry, Assist I 752.
 Olufsen, Viggo Christian, I-Mst IV 581.
 Omann, Hans Sørensen, MB I 498, IV 462.
 Orla-Jensen, Prof I 202, 251, 254, 257, 265, 277, 280, 304, 367, 454, 508, 519, 520, 522, 523.
 Otte, Jens Nielsen, MB III 338.
 Ottesen, Axel Ditlev, Mst V 499.
 Ottesen, Christian Søborg, Chauff V 891.
 Ottesen, Kai, Chauff V 778.
 Ottesen, Marinus, Mksk V 778.
 Ottesen, Bernhard Andreas, Mksk V 891.
 Ottesen, Svend, MB III 250.
 Ottsen, Carl Georg, MB III 444.
 Ottsen, Jes, MB III 349.
 Ottsen, Poul, MB III 394.
 Ottsen, Chr. Lauritz, MB I 497, 499, III 124.
 Overby, Christen, MB V 207.
 Overgaard, Anders Christian, Mhndlr V 891.
 Overgaard, Anders Christian, MB IV 183.
 Overgaard, Berthel Willadsen Askov, GRD, MFMD V 454.
 Overgaard, Christian, MB V 68.
 Overgaard, I. C., Forstander V 699.
 Overgaard, J. C., FORST, Ladelund I 3, 175, 207.
 Overgaard, Jens, MB V 419.
 Overgaard, Jens Valdemar, I-Mst IV 581.
 Overgaard, Morten, Mhndlr V 891.
 Overgaard, S., PROPR, MFMD I 241, 308, 483, 490, 491, 492, 508, IV 347.
 Overgaard, Valdemar Josephsen, GRD, MFMD V 201.
 Ovesen, A. K., Krongaard I 175.
 Ovesen, Anders Christian, MB I 497, IV 62.
 Ovesen, Hans Peter, MB V 36.
 Oxfeldt, Lars, GRD, MFMD IV 247.
 Oxfeldt-Jensen, Niels Christian, MB II 40.
 Oxholm, Hans, Mst V 596.
 Oxlund, Hans, MB V 428.

 Paaske, Hans Peter, GRD, MFMD III 348.
 Page, am. Konsul i Schweiz V 636.
 Pagh, Bernhard, Mælkedommer V 499.
 Pagter, Johannes, GRD, MFMD V 28.
 Palleesen, Palle, GRD, MFMD III 543.
 Palleesen, Palle Christian, Mst III 616.
 Palmvig, Harald Henning, Mhndlr V 891.
 Palner, Peter Sigurd, Mst III 616.
 Palner, Poul, Mst II 482.
 Palner, Viktor, MB II 307.
 Pape, C. H., Vandværksingeniør, I 164, 514, V 707.

- Pape, Frede, MB II 37.
Pape, Hans Christian, Assistent V 892.
Pape, Henrik Vilhelm, MB IV 16.
Parsborg, Niels Peter Theodor, Hjemmearb V 778.
Paulin, Mads Peter, GRD, MFMD III 460.
Paulsen, Christian, MB III 435.
Paulsen, Christian Martin Johannes, Mhndlr V 892.
Paulsen, Hans Jørgen, MB III 320.
Paulsen, Jens Christian, Forvalter I 753.
Paulsen, Jens Emil, Ismester V 607.
Paulsen, Julius Johs., I-Mst III 616.
Paulsen, Peter Petersen, GRD, MFMD III 435.
Paulsen, Thomas, Mst IV 581.
Pedersen, Chauff, Helsingør Mælkeforsyning V 895.
Pedersen, Aage, I-Mst II 482.
Pedersen, Aage, 5. 7. 88, Mhndlr V 892.
Pedersen, Aage, 13. 12. 04, Mhndlr V 892.
Pedersen, Aage, 11. 10. 06, Mst V 607.
Pedersen, Aage Marius, I-Mst V 499.
Pedersen, Aage Møller, I-Mst IV 581.
Pedersen, Alfred, Chauff V 778.
Pedersen, Alfred, 7. 3. 04, Mst V 499.
Pedersen, Alfred, 27. 4. 09, I-Mst V 499.
Pedersen, Alfred Carl, Chauff V 892.
Pedersen, Alfred Johannes, Mst V 499.
Pedersen, Alfred Peder, Mst V 499.
Pedersen, Alfred Peter, GRD, MFMD V 95.
Pedersen, Anders, Mksk V 778.
Pedersen, Anders Ferdinand, Formd V 753.
Pedersen, Anders Jacobsen, Mhndlr V 892.
Pedersen, Ane, Mejerske IV 581.
Pedersen, Anna Emilie Møller, Mejerske IV 581.
Pedersen, Anthon, 7. 1. 80, MB V 414.
Pedersen, Anthon, 31. 7. 92, I-Mst II 482.
Pedersen, Anton, 25. 7. 71, MB III 63.
Pedersen, Anton Kristian, MB IV 425.
Pedersen, Arne, Mst IV 581.
Pedersen, Axel Einar, MB IV 285.
Pedersen, Axel Nimann, Chauff V 778.
Pedersen, Axel Valdemar Overlund, I-Mst V 608.
Pedersen, Bendix, GRD, MFMD IV 41.
Pedersen, Berendt Martin, Mst III 616.
Pedersen, Carl, 19. 12. 81, GRD, MFMD V 244.
Pedersen, Carl, 10. 9. 02, MB V 345.
Pedersen, Carl Ejnar Martin, Mhndlr V 892.
Pedersen, Carl Emil, 20. 5. 08, Mst II 482.
Pedersen, Carl Emil, 25. 5. 11, Mst III 616.
Pedersen, Carl Julius, I-Mst II 482.
Pedersen, Carl Rasmus, Mhndlr V 892.
Pedersen, Carl Valdemar, MB II 354.
Pedersen, Casper, GRD, MFMD II 256.
Pedersen, Chr., Lkd, Brædstrup IV 612.
Pedersen, Chr., 17. 12. 73, GRD, MFMD III 294.
Pedersen, Chr., 10. 9. 90, I-Mst II 482.
Pedersen, Chresten, 17. 12. 62, MB III 262.
Pedersen, Chresten, 16. 2. 92, MB V 18.
Pedersen, Christian, 13. 7. 83, MB II 230.
Pedersen, Christian Estrup, Mst III 616.
Pedersen, Christian Marinus, GRD, MFMD V 137.
Pedersen, Christian Peder, Mhndlr V 892.
Pedersen, Christian Peter, Mst IV 581.
Pedersen, Christian Salomon, Mksk V 892.
Pedersen, Ebbe, GRD, MFMD III 537.
Pedersen, Edmund Benjamin, Mst II 482.
Pedersen, Ego Kristoffer Høg, Mst V 712.
Pedersen, Eigil, Mst III 616.
Pedersen, Eigil, 14. 6. 05, Chauff V 892.
Pedersen, Ejner, Mst IV 582.
Pedersen, Ejner Olaf, Marb V 778.
Pedersen, Emil, Marb V 778.
Pedersen, Emil Chr., Mst II 482.
Pedersen, Emil Severin, Chauff V 893.
Pedersen, Erik, Mst II 340.
Pedersen, Folmer, Mst IV 582.
Pedersen, Frede Peter Olsen, I-Mst III 616.
Pedersen, Frederik, GRD, MFMD I 610.
Pedersen, Frederik Christian, MB V 375.
Pedersen, Frithjof Hartmann, Mst III 616.
Pedersen, Fritz Bøtcher, GRD, MFMD III 338.
Pedersen, Frode, Mst V 499.
Pedersen, Georg, Adm DIR I 656.
Pedersen, Gonde Marinus, Mst III 617.
Pedersen, Gunnar, Mst II 482.
Pedersen, Gustav, I-Mst II 482.
Pedersen, H. J., Lkd, KON IV 612.
Pedersen, Haakon Ambrosius, Mst III 617.
Pedersen, Hans, 23. 6. 68, Staldm V 893.
Pedersen, Hans, 2. 1. 79, GRD, MFMD III 77.
Pedersen, Hans, 15. 6. 82, GRD, MFMD IV 46.
Pedersen, Hans, 17. 3. 05, Mst I 753.
Pedersen, Hans, 28. 9. 05, I-Mst III 617.
Pedersen, Hans, 24. 11. 07, Mst III 617.
Pedersen, Hans, 31. 12. 10, Mst III 617.
Pedersen, Hans Albrekt, GRD, MFMD V 455.
Pedersen, Hans Arthur, Chauff V 893.
Pedersen, Hans Christian, MB IV 173.
Pedersen, Hans Christian, 31. 8. 89, Mhndlr V 893.
Pedersen, Hans Chr. Daugaard, Mst IV 582.
Pedersen, Hans Chr. Hjorth, Hjemmearb V 893.
Pedersen, Hans Kjær, Mst V 608.
Pedersen, Hans Peder, 12. 5. 85, Mhndlr V 893.
Pedersen, Hans Peder, 4. 11. 87, Mst I 753.
Pedersen, Hans Peter, 2. 3. 74, GRD, MFMD III 85.
Pedersen, Harald Johannes, Mst II 483.
Pedersen, Helge Halldan Michael, I-Mst II 483.
Pedersen, Henrik, GRD, MFMD IV 93.
Pedersen, Henry, 26. 7. 06, I-Mst V 499.
Pedersen, Henry, 1. 10. 06, Mst IV 582.
Pedersen, Henry Carlo Johannes, Mst II 483.
Pedersen, Hjalmar Julius, GRD, MFMD III 165.
Pedersen, Holger Marinus, I-Mst IV 582.
Pedersen, Holger William, Mksk V 778.
Pedersen, Idanius Thorvald Oluf, Mhndlr V 893.
Pedersen, Jacob Valdemar, I-Mst IV 582.
Pedersen, Jens, 7. 6. 68, GRD, MFMD II 100.
Pedersen, Jens, 5. 5. 95, ME I 677.
Pedersen, Jens, 18. 12. 04, Mst II 483.
Pedersen, Jens, 12. 7. 07, Mhndlr V 893.
Pedersen, Jens Christian, 1. 7. 75, MB III 287.
Pedersen, Jens Christian, 13. 2. 91, Mst V 500.
Pedersen, Jens Chr., 28. 11. 96, MB III 540.
Pedersen, Jens Jacob, GRD, MFMD V 404.
Pedersen, Jens Laurits Peter, Mst V 596.
Pedersen, Jens Peder, Mksk V 893.
Pedersen, Jens Peder, 16. 3. 76, ME I 638.
Pedersen, Jens Valdemar, MB IV 271.
Pedersen, Jens William, MB IV 348.
Pedersen, Johan, MB III 233.
Pedersen, Johan Frederik, MB V 60.
Pedersen, Johan Peder Andreasen, GRD, MFMD I 126.
Pedersen, Johannes, 19. 6. 95, I-Mst IV 582.
Pedersen, Johannes, 29. 5. 00, Mst III 617.
Pedersen, Johannes, 10. 6. 07, Mst IV 582.
Pedersen, Johannes, 25. 1. 09, Mst IV 583.
Pedersen, Johannes Kristian, ME III 183.
Pedersen, Johannes Laurits, Chauff V 894.
Pedersen, Johannes Lauritz, ME II 349.
Pedersen, Julius, MB II 305.
Pedersen, Julius Theodor, Mst III 618.
Pedersen, Juul Schjødt, I-Mst IV 583.
Pedersen, Jørgen, 21. 3. 72, GRD, MFMD III 206.
Pedersen, Jørgen, 1. 1. 84, MB IV 322.
Pedersen, Jørgen, 20. 3. 84, GRD, MFMD II 91.
Pedersen, Jørgen Chr., 4. 3. 94, Mst III 617.
Pedersen, Jørgen Christian, 25. 4. 06, I-Mst III 617.
Pedersen, Jørgen Fr., KON, Odense III 650.
Pedersen, Jørgen Jensen Brogaard, Mhndlr V 893.
Pedersen, Karl Einar, Mst IV 583.
Pedersen, Karl Kristian, MB IV 189.
Pedersen, Karl Sofus, I-Mst III 618.
Pedersen, Kjærsholm, Mhndlr V 893.
Pedersen, Knud, 11. 8. 01, I-Mst IV 583.
Pedersen, Knud Christian, 29. 5. 07, I-Mst II 483.
Pedersen, Knud Christian, 26. 1. 10, Mst IV 583.
Pedersen, Knud Harald, Mst II 483.
Pedersen, Knud Højen, Mst V 500.
Pedersen, Kresten Anton, Mksk V 778.
Pedersen, Kresten Poulsen, GRD, MFMD V 255.
Pedersen, Kristian, 2. 12. 06, I-Mst IV 583.
Pedersen, Kristian Theodor, GRD, MFMD III 497.
Pedersen, Lars, 20. 9. 66, GRD, MFMD II 230.
Pedersen, Lars, 16. 7. 76, MB IV 471.
Pedersen, Lars Christian, Marb V 778.
Pedersen, Lars Christian, Mhndlr V 894.
Pedersen, Lars Christian, 24. 4. 67, MB III 80.
Pedersen, Lars Christian, 20. 9. 93, Mst IV 583.
Pedersen, Lars Peder, 15. 11. 03, MB V 450.
Pedersen, Lars Peter, 22. 7. 72, GRD, MFMD II 238.
Pedersen, Lars Peter, 21. 8. 77, MB IV 388.
Pedersen, Lars Peter, 29. 6. 81, Mhndlr V 894.
Pedersen, Laurits, Fmd for Dansk Mejeristforbund I 483.
Pedersen, Laurits, 14. 8. 86, I-Mst IV 583.
Pedersen, Laurits Rasmus, Fmd. f. D. L. F., Redaktør, Censor V 707.
Pedersen, Lauritz, 14. 12. 70, GRD, MFMD V 338.
Pedersen, Lauritz Jørgen, Mst IV 583.
Pedersen, Ludvig, GRD, MFMD II 143.
Pedersen, Magnus Chr., I-Mst IV 584.
Pedersen, Mandrup Kjær, Mhndlr V 894.
Pedersen, Marcus, Mst IV 584.
Pedersen, Marie, Enkefrue, MB II 257.
Pedersen, Marinus, MB V 613.
Pedersen, Marinus, Fabrikant, Ebberup V 655.
Pedersen, Marius, Mst V 608.
Pedersen, Marius, 24. 4. 76, ME I 591.
Pedersen, Marius Møller, Mst III 618.
Pedersen, Martin, 5. 2. 85, MB IV 242.
Pedersen, Martin, 30. 12. 93, GRD, MFMD IV 153.
Pedersen, Martin Andreas, I-Mst III 618.
Pedersen, Martin Christian, MB V 310.
Pedersen, Martin Johs., Ktrass V 500.
Pedersen, Martinus, 13. 6. 77, MB IV 205.
Pedersen, Martinus, 25. 3. 82, Forvalter I 753.
Pedersen, Martinus Gregersen, Mhndlr V 894.
Pedersen, Mouritz Christian, MB V 291.
Pedersen, N. Poulsen, Lkd, KON IV 611.
Pedersen, N. Sandfeld, Lkd, KON IV 612.
Pedersen, N. Tholstrup, Stats-KON I 175, 282, 308, 509, 518.
Pedersen, Niels, FORST, Ladelund I 16, 198, 205, 333, 469, 477, 656.
Pedersen, Niels, 20. 3. 71, MB V 26.
Pedersen, Niels, 22. 9. 74, GRD, MFMD III 172.
Pedersen, Niels, 18. 2. 77, Mhndlr V 894.
Pedersen, Niels, 3. 7. 88, MB II 238.
Pedersen, Niels, 30. 4. 95, GRD, MFMD IV 414.
Pedersen, Niels, 7. 12. 00, MB V 10.
Pedersen, Niels, 13. 12. 02, I-Mst V 500.
Pedersen, Niels, 25. 10. 03, I-Mst III 618.
Pedersen, Niels, 29. 1. 05, I-Mst III 618.
Pedersen, Niels Henrik, Mksk og Mhndlr V 894.
Pedersen, Niels Jørgen, Mst IV 584.
Pedersen, Niels Jørgen, I-Mst V 608.
Pedersen, Niels, Ladelund Mælkerisk. Stifter V 519, 698.
Pedersen, Niels Peder, Mksk V 779.
Pedersen, Niels Peder, 26. 2. 92, MB V 212.
Pedersen, Niels Peder, 6. 4. 97, MFP I 674.
Pedersen, Niels Peder, 23. 11. 98, Fabrikant V 616.
Pedersen, Niels Peder, 30. 3. 00, I-Mst II 483.
Pedersen, Niels Peder, 16. 12. 06, Mst II 483.
Pedersen, Niels Peter, 25. 6. 86, MB II 398.
Pedersen, Niels Peter, 22. 2. 89, Mst II 483.
Pedersen, Niels William, Vikar V 608.
Pedersen, Ole, GRD I 772, V 519.
Pedersen, Oluf Vistisen, GRD, MFMD IV 466.
Pedersen, Oluf, 1. 8. 75, BMD, MFMD II 43.
Pedersen, Oluf, 7. 9. 85, MB II 141.
Pedersen, Oluf, 13. 8. 02, I-Mst V 500.
Pedersen, Oluf Harry, MB III 298.
Pedersen, Oskar Johannes, MB IV 434.
Pedersen, Oskar Th., Marb V 779.
Pedersen, Osvald Severin Th., Mhndlr V 894.
Pedersen, Otto Ernst, Mst III 618.
Pedersen, Otto J., Lkd, KON III 650.
Pedersen, Ove Regner, Mst IV 584.
Pedersen, P., GRD I 505.

- Pedersen, P., Lkd, KON IV 612.
 Pedersen, P. N., Lkd, KON III 658.
 Pedersen, Peder, PROPR I 490, 506.
 Pedersen, Peder, 1. 6. 70, GRD, MFMD IV 206.
 Pedersen, Peder, 13. 5. 75, MB V 230.
 Pedersen, Peder, 3. 7. 77, MB IV 467.
 Pedersen, Peder, 14. 10. 77, GRD, MFMD IV 135.
 Pedersen, Peder, 6. 8. 83, GRD, MFMD II 244.
 Pedersen, Peder, 30. 7. 87, GRD, MFMD IV 222.
 Pedersen, Peder, 22. 1. 88, Mhndlr V 894.
 Pedersen, Peder, 16. 4. 90, GRD, MFMD III 71.
 Pedersen, Peder, 9. 2. 91, MB V 289.
 Pedersen, Peder, 15. 5. 91, Mst IV 584.
 Pedersen, Peder, 10. 4. 95, I-Mst IV 584.
 Pedersen, Peder, 3. 5. 05, I-Mst V 500.
 Pedersen, Peder, 29. 7. 07, Mst III 618.
 Pedersen, Peder Albrecht, GRD, MFMD I 726.
 Pedersen, Peder Anton, Mst I 753.
 Pedersen, Peder Anton, Mksk V 901.
 Pedersen, Peder Chr., 22. 3. 79, MB III 103.
 Pedersen, Peder Chr. Lauritz, HMD, Mksk V 894.
 Pedersen, Peder Christian, 7. 1. 79, Mhndlr V 894.
 Pedersen, Peder Christian, 25. 8. 88, MB IV 26.
 Pedersen, Peder Christian, 10. 7. 89, MB IV 525.
 Pedersen, Peder Christian Kortegaard, I-Mst IV 584.
 Pedersen, Peder Debjerg, I-Mst II 484.
 Pedersen, Peder Houge, I-Mst IV 584.
 Pedersen, Peder Johan, I-Mst V 500.
 Pedersen, Peder Klausen, Ismester IV 585.
 Pedersen, Peder Laursen, GRD, MFMD IV 70.
 Pedersen, Peder Michael, Mst III 618.
 Pedersen, Peder Mortensen, MB III 255.
 Pedersen, Peder Nielsen, 10. 3. 72, ME III 5.
 Pedersen, Peder Nielsen, 30. 1. 76, GRD, MFMD IV 29.
 Pedersen, Peder Rasmus, PROPR, MFMD IV 319.
 Pedersen, Peder Rasmus, Mhndlr V 895.
 Pedersen, Peder Sejer, ME IV 213.
 Pedersen, Peder Stræde, GRD, MFMD IV 146.
 Pedersen, Peder Sørensen, GRD, MFMD V 75.
 Pedersen, Peter, 27. 5. 68, GRD, MFMD V 32.
 Pedersen, Peter, 30. 7. 04, Mst IV 585.
 Pedersen, Peter, 22. 8. 05, Mhndlr V 895.
 Pedersen, Peter Emil, Mksk V 779.
 Pedersen, Peter Georg, Mhndlr V 895.
 Pedersen, Peter Nielsen, GRD, MFMD IV 341.
 Pedersen, Peter Rasmussen, GRD, MFMD IV 106.
 Pedersen, Rasmus, 8. 5. 83, MB III 123.
 Pedersen, Rasmus, 10. 11. 86, GRD, MFMD III 68.
 Pedersen, Rasmus, 18. 4. 99, MB V 341.
 Pedersen, Rasmus Marius, MB V 86.
 Pedersen, Rasmus Peder, MB II 281.
 Pedersen, Robert Ludvig, I-Mst V 500.
 Pedersen, Severin, GRD, MFMD III 485.
 Pedersen, Svend, Mksk, Hornbæk Mejeri V 895.
 Pedersen, Svend Aage Bernhardt Marius, Mksk V 779.
 Pedersen, Svend Børge, Mst I 753.
 Pedersen, Svend Otto Marius, Chauff V 779.
 Pedersen, Søren, 2. 11. 54, GRD, MFMD III 150.
 Pedersen, Søren Ejnar, MB III 277.
 Pedersen, Søren Christian, I-Mst V 500.
 Pedersen, Søren Jensen, GRD, MFMD IV 415.
 Pedersen, Søren Knudsen, Mst V 501.
 Pedersen, Theodor, 23. 6. 70, GRD, MFMD V 91.
 Pedersen, Theodor, 14. 11. 84, GRD, MFMD IV 14.
 Pedersen, Thomas, MB V 263.
 Pedersen, Thorvald Bjerregaard, Mhndlr V 895.
 Pedersen, Thorvald Elmer, Mst IV 585.
 Pedersen, Valdemar, I-Mst V 501.
 Pedersen, Viggo, 14. 5. 02, Chauff V 895.
 Pedersen, Viggo, 12. 4. 06, Mst V 608.
 Pedersen, Viggo Andreas, I-Mst I 753.
 Pedersen, Viggo Marius, Mksk V 895.
 Pedersen, Viktor, MB V 245.
 Pedersen, Villads Christian, I-Mst IV 585.
 Pederson, Oscar Hans Ingvard, Mksk V 895.
 Peetz, Carl Johan Chr., ME I 691.
 Peetz, Verner Emanuel, I-Mst I 754.
 Pehrson, Marius Frederik, I-Mst V 501.
 Pehrson, Søren Peder, MB V 87.
 Peitersen, Peter, Hjenmearb V 895.
 Petersen, Aage, 00, MB II 117.
 Petersen, Aage, 23. 4. 98, I-Mst III 618.
 Petersen, Aage, 26. 5. 08, Mst III 619.
 Petersen, Aage Ejby, Mst IV 585.
 Petersen, Aksel, 21. 10. 97, Mhndlr V 895.
 Petersen, Aksel, 20. 5. 02, MB I 605.
 Petersen, Aksel Thormod, I-Mst II 484.
 Petersen, Albert, 24. 6. 04, Chauff V 895.
 Petersen, Albert Frederik, MFP I 613.
 Petersen, Alex, MB III 430.
 Petersen, Alfred, 12. 2. 90, ME I 613.
 Petersen, Alfred Ejler, Chauff, Mhndlr V 896.
 Petersen, Alfred Jørgen L., Mhndlr V 896.
 Petersen, Alfred Vilhelm, Mst I 754.
 Petersen, Anders, 31. 1. 94, Mhndlr V 896.
 Petersen, Anders Kr., GRD, MFMD IV 497.
 Petersen, Anders Møller, I-Mst III 619.
 Petersen, Anders Peter, 12. 2. 90, MB V 22.
 Petersen, Andreas, 21. 12. 07, Chauff V 896.
 Petersen, Anton Marinus, Chauff V 896.
 Petersen, Anton, 4. 12. 89, GRD, MFMD IV 517.
 Petersen, Anton Christian, Mst IV 585.
 Petersen, Anton Grønlund, Assist I 754.
 Petersen, Arne Jul., I-Mst II 484.
 Petersen, Arnold Norbygaard, Mst IV 585.
 Petersen, Aug. Christian, MB II 137.
 Petersen, Axel, 26. 8. 04, Mst I 754.
 Petersen, Axel Jørgen, I-Mst III 619.
 Petersen, Axel Martin, Mst III 619.
 Petersen, Axel Valdemar, MB IV 217.
 Petersen, Axel William, Mhndlr V 896.
 Petersen, Balthasar, MB IV 200.
 Petersen, Bendix, MB III 303.
 Petersen, Bernh., ME I 636.
 Petersen, Bernhard Otto, Mhndlr V 896.
 Petersen, Carl, Mst IV 585.
 Petersen, Carl, 25. 7. 77, GRD, MFMD III 320.
 Petersen, Carl, 26. 11. 77, GRD, MFMD I 631.
 Petersen, Carl, 12. 9. 84, Mhndlr V 896.
 Petersen, Carl, 14. 9. 95, GRD, MFMD III 521.
 Petersen, Carl, 6. 5. 01, Mhndlr V 896.
 Petersen, Carl, 15. 7. 06, I-Mst II 484.
 Petersen, Carl Aug., Chauff V 779.
 Petersen, Carl Christian, Chauff V 779.
 Petersen, Carl Ejnar, I-Mst II 484.
 Petersen, Carl Frederik, ME I 624.
 Petersen, Carl Johannes, Mhndlr V 896.
 Petersen, Carl Laurits, I-Mst I 754.
 Petersen, Carl Marius, Mhndlr V 896.
 Petersen, Carl Peter, 19. 2. 74, MB II 240.
 Petersen, Carlo Julius, Mhndlr V 897.
 Petersen, Chr., MB I 308, 497, 500, 505.
 Petersen, Chr., 27. 7. 67, GRD, MFMD III 248.
 Petersen, Chr., 1. 2. 88, MB III 374.
 Petersen, Chr., 26. 3. 04, Chauff V 897.
 Petersen, Chr. Heinrich, Mst II 484.
 Petersen, Chr. Jacob, ME III 302.
 Petersen, Chr. Jørgen, Mhndlr V 897.
 Petersen, Chresten, 25. 9. 66, GRD, MFMD II 171.
 Petersen, Chresten Johannes, Mhndlr V 897.
 Petersen, Christen, 27. 11. 93, MB III 399.
 Petersen, Christen, 12. 3. 98, I-Mst IV 585.
 Petersen, Christian, GRD, MFMD II 131.
 Petersen, Christian, 1. 11. 73, GRD, MFMD IV 127.
 Petersen, Christian, 24. 11. 75, ME V 79.
 Petersen, Christian, 8. 10. 79, Mksk V 897.
 Petersen, Christian, 14. 9. 80, GRD, MFMD V 157.
 Petersen, Christian, 5. 12. 98, MB II 95.
 Petersen, Christian, 3. 12. 95, MB II 264.
 Petersen, Christian, 26. 11. 03, Mhndlr V 897.
 Petersen, Christian Anders, Mhndlr V 897.
 Petersen, Christian Korsgaard, Mst II 484.
 Petersen, Christian Peter Magnus, Mst V 501.
 Petersen, Ditlev, Mksk V 779.
 Petersen, Edmund Jens, Mksk V 779.
 Petersen, Edvig, Mhndlr V 897.
 Petersen, Einar Georg, Mst IV 585.
 Petersen, Einar, 24. 8. 94, Chauff V 897.
 Petersen, Ejnar, I-Mst II 484.
 Petersen, Ejnar Harald, Mst IV 585.
 Petersen, Ejnar Møller, Mst III 619.
 Petersen, Ejner, Hjenmearb V 779.
 Petersen, Ejner Viggo, I-Mst IV 586.
 Petersen, Emil Carsten Heinrich Martin, Mst III 619.
 Petersen, Emil Rodskov, I-Mst IV 586.
 Petersen, Erhard, MB IV 190.
 Petersen, Erhardt Johannes, Mst II 484.
 Petersen, Erik, Mst I 754.
 Petersen, Ernst Sigfrid, Mhndlr V 897.
 Petersen, Ernst Theodor Feldsøe, Medhj V 780.
 Petersen, Ferdinand, Mhndlr V 897.
 Petersen, Frederik, Mhndlr, Næstved Mejeri V 898.
 Petersen, Frederik, 21. 10. 78, Marb V 780.
 Petersen, Frederik, 10. 11. 85, MB V 203.
 Petersen, Frederik, 8. 2. 97, I-Mst II 484.
 Petersen, Frederik Wilhelm, MB II 221.
 Petersen, Georg, Mst II 485.
 Petersen, Georg Jul., Hjenmearb V 780.
 Petersen, Georg Villy, Mhndlr V 898.
 Petersen, Gudmund, Mhndlr V 898.
 Petersen, Gustav Steffen, Mst IV 586.
 Petersen, H., ME I 502.
 Petersen, Haakon, Mst II 485.
 Petersen, Hans, 22. 10. 65, MB II 408.
 Petersen, Hans, 14. 10. 71, Mhndlr V 898.
 Petersen, Hans, 27. 10. 75, GRD, MFMD III 57.
 Petersen, Hans, 28. 8. 77, GRD, MFMD III 443.
 Petersen, Hans, 26. 11. 82, GRD, MFMD III 417.
 Petersen, Hans, 9. 12. 91, I-Mst II 485.
 Petersen, Hans, 5. 9. 96, Mst III 619.
 Petersen, Hans, 16. 6. 02, Mst II 485.
 Petersen, Hans, 17. 7. 02, I-Mst III 619.
 Petersen, Hans Andreas, MFP V 574.
 Petersen, Hans Carl, I-Mst V 596.
 Petersen, Hans Chr., 30. 9. 92, Mhndlr V 898.
 Petersen, Hans Chr., 8. 6. 05, Mst III 619.
 Petersen, Hans Christian, 5. 12. 81, MB V 64.
 Petersen, Hans Christian, 15. 2. 06, Mhndlr V 898.
 Petersen, Hans Georg, Mhndlr V 898.
 Petersen, Hans Illum, MB IV 280.
 Petersen, Hans Jacob, MB II 58.
 Petersen, Hans Johannes, Marb V 780.
 Petersen, Hans Jørgen, Kksk V 898.
 Petersen, Hans Jørgen, 29. 1. 98, MFP I 613.
 Petersen, Hans Kristian, GRD, MFMD IV 467.
 Petersen, Hans Laursen, Mhndlr V 898.
 Petersen, Hans Olaf, 20. 12. 96, I-Mst II 485.
 Petersen, Hans Peter, 25. 7. 75, Mhndlr V 898.
 Petersen, Hans Peter, 22. 9. 76, GRD, MFMD III 121.
 Petersen, Hans Peter, 2. 11. 98, Mhndlr V 898.
 Petersen, Hans Rasmus, GRD, MFMD III 212.
 Petersen, Hans Sørensen, GRD, MFMD III 318.
 Petersen, Hans Valdemar, Mhndlr V 898.
 Petersen, Hans Vilhelm, ME V 566.
 Petersen, Harald, 9. 10. 85, MB IV 300.
 Petersen, Harald, 19. 9. 97, MB II 80.
 Petersen, Harald Oxholm, Mst III 619.
 Petersen, Harry, Mksk V 898.
 Petersen, Harry, 25. 7. 91, Mst II 485.
 Petersen, Harry, 21. 8. 02, Mst II 485.
 Petersen, Harry, 9. 7. 09, Mst II 485.
 Petersen, Harry Martin, Mhndlr V 898.
 Petersen, Hartvig, Mst I 754.
 Petersen, Hemming, ME I 606.
 Petersen, Henrik, GRD, MFMD II 276.
 Petersen, Henry, 20. 3. 98, ME V 628.
 Petersen, Henry Andreas, Mksk V 899.
 Petersen, Henry Köhler, Mst III 620.
 Petersen, Henry Valdemar, MB II 171.
 Petersen, Hjalmar, Mksk V 780.
 Petersen, Holger Christian, Mst IV 586.
 Petersen, J., Godsejer, Ødemarksgaard I 434.
 Petersen, Jacob, Hjenmearb V 780.
 Petersen, Jens, Mksk V 780.
 Petersen, Jens, 6. 11. 64, MB IV 103.

- Peterson, Jens, 2. 7. 66, MB III 4.
 Peterson, Jens, 14. 5. 83, ME V 188.
 Peterson, Jens, 22. 3. 87, MB IV 199.
 Peterson, Jens, 20. 10. 95, Assist I 754.
 Peterson, Jens Andreas, Hjemmearb V 780.
 Peterson, Jens Christian, 8. 4. 66, GRD, MFMD IV 425.
 Peterson, Jens Christian, 5. 9. 73, GRD, MFMD IV 344.
 Peterson, Jens Christian, 5. 5. 90, Mhndlr V 899.
 Peterson, Jens Ivar Rasmus, ME V 568.
 Peterson, Jens Michael, Hjemmearb V 780.
 Peterson, Jens Nielsen, GRD, MFMD V 342.
 Peterson, Jens Peter, 8. 3. 67, MB III 464.
 Peterson, Jens Peter, 28. 2. 74, GRD, MFMD II 224.
 Peterson, Jens Peter, 21. 5. 75, MB II 150.
 Peterson, Jens Peter, 20. 12. 79, Mhndlr V 899.
 Peterson, Jens Peter, 6. 3. 85, GRD, MFMD I 687.
 Peterson, Jens Peter, 20. 11. 91, MB III 248.
 Peterson, Jens Peter, 19. 2. 93, Mksk V 780.
 Peterson, Jens Peter, 22. 11. 97, MB I 712.
 Peterson, Jens Peter, 22. 9. 97, I-Mst I 755.
 Peterson, Jens Peter Krogh, Mhndlr V 899.
 Peterson, Jens Viggo, 6. 5. 07, Vikar II 485.
 Peterson, Jochum, Mhndlr V 899.
 Peterson, Johan, MB V 45.
 Peterson, Johan, (D. M. C.) I 436.
 Peterson, Johan Meyer, I-Mst III 620.
 Peterson, Johannes, 21. 5. 96, Vikar II 486.
 Peterson, Johs., 16. 12. 03, Mst III 620.
 Peterson, Johannes, 25. 4. 09, Mst V 596.
 Peterson, Johannes, 5. 5. 10, Mst II 486.
 Peterson, Johannes, 23. 1. 11, I-Mst IV 586.
 Peterson, Johannes Christoffer, Mhndlr V 899.
 Peterson, Johannes Emanuel, I-Mst II 486.
 Peterson, Johannes Ernst Christian, Marb V 780.
 Peterson, Johannes Marius, Mhndlr V 899.
 Peterson, Johannes Peter, MB I 654.
 Peterson, Julius, 6. 4. 76, ME I 710.
 Peterson, Jørgen, 19. 12. 78, GRD, MFMD III 381.
 Peterson, Jørgen, 6. 12. 79, GRD, MFMD III 406.
 Peterson, Jørgen, 13. 1. 72, MB III 377.
 Peterson, Jørgen Albert, Chauff V 780.
 Peterson, Jørgen, Dalum Mælkerisk. Stifter I 199, 207, V 698.
 Peterson, Jørgen Jensen, Mhndlr V 899.
 Peterson, Jørgen Jepsen, MB III 316.
 Peterson, Jørgen Vithus, Hjemmearb V 781.
 Peterson, Kai, Mksk V 781.
 Peterson, Kaj Ova, Mksk V 899.
 Peterson, Karl, Christian, Avlsbruger, MFMD II 330.
 Peterson, Karl Einar Villiam, Chauff V 781.
 Peterson, Karl Holger, Marb V 781.
 Peterson, Karl Kr., Chauff V 781.
 Peterson, Knud, 6. 7. 08, I-Mst II 486.
 Peterson, Knud Chr., GRD, MFMD III 95.
 Peterson, Kristian, GRD, Ringsted I 435.
 Peterson, Kristian Marius, MB III 59.
 Peterson, L., DIR I 490.
 Peterson, Lars, 17. 7. 68, BMD, MFMD III 259.
 Peterson, Lars, 24. 3. 69, MB I 646.
 Peterson, Lars Emanuel Holst, MB I 755.
 Peterson, Lars Hansen, Mhndlr V 899.
 Peterson, Lars Oluf, GRD, MFMD I 604.
 Peterson, Lars Peter, 2. 11. 67, MB II 87.
 Peterson, Lars Peter, 6. 8. 75, Tønrer V 781.
 Peterson, Laur, Chr., Mksk V 781.
 Peterson, Laurits, Mst, Redaktor I 503.
 Peterson, Laurits, 4. 10. 86, Mksk V 899.
 Peterson, Laurits, 25. 12. 86, MB II 156.
 Peterson, Laurits Herluf, Hjemmearb V 781.
 Peterson, Leo Marius, Marb V 781.
 Peterson, Louise, Enkefru, ME 574.
 Peterson, Ludvig Eigil, Kemiker V 596.
 Peterson, M., ME, Valby I 461.
 Peterson, M., 16. 9. 93, MB III 9.
 Peterson, Mads Christian, MB II 298.
 Peterson, Magnus Peter Schultz, MB II 190.
 Peterson, Marinus, 10. 1. 80, ME V 193.
 Peterson, Marinus, 27. 6. 90, MB IV 457.
 Peterson, Marinus, 14. 9. 03, I-Mst V 501.
 Peterson, Marinus, 15. 10. 04, I-Mst II 486.
 Peterson, Marius, ME I 436.
 Peterson, Marius, 22. 6. 84, ME III 114.
 Peterson, Marius Andersen, Mhndlr V 900.
 Peterson, Marius Emil, Mst V 596.
 Peterson, Marius Niels, Mhndlr V 900.
 Peterson, Marius Westergaard, Mhndlr V 900.
 Peterson, Mathias Korsholm, I-Mst V 608.
 Peterson, Melvin, Mst II 486.
 Peterson, N., MB I 499.
 Peterson, N., ME, Bakkegaard I 432.
 Peterson, N., Stats-KON I 304.
 Peterson, N. P., ME I 578.
 Peterson, Nicolai Sønderby, Mst II 486.
 Peterson, Niels, 9. 8. 56, Staldmst V 781.
 Peterson, Niels, 14. 11. 80, Mhndlr V 900.
 Peterson, Niels, 24. 6. 01, Chauff V 900.
 Peterson, Niels Carl, Mhndlr V 900.
 Peterson, Niels Chr., PROPR, Krebshus I 434, 436.
 Peterson, Niels Christian, 10. 3. 65, GRD, MFMD IV 327.
 Peterson, Niels Christian, 25. 3. 81, GRD, MFMD II 158.
 Peterson, Niels Hans, GRD, MFMD IV 259.
 Peterson, Niels Martin Henrik, Mksk V 900.
 Peterson, Niels Olav, Mst III 620.
 Peterson, Niels Peter, 5. 3. 72, MB II 206.
 Peterson, Niels Peter, 18. 8. 83, MB IV 11.
 Peterson, Niels Peter, 12. 8. 94, Assist V 597.
 Peterson, Niels Peter, 26. 3. 95, Mst I 755.
 Peterson, Niels Peter Carl, MB II 78.
 Peterson, Niels Peter Daniel, Mksk V 900.
 Peterson, Niels Peter Vilhelm, Mhndlr V 900.
 Peterson, Niels Stampe, Mst IV 586.
 Peterson, Niels Thomsen, MB II 261.
 Peterson, Nissen, Lkd, KON III 650.
 Peterson, Oluf, 8. 2. 87, Mhndlr V 900.
 Peterson, Oskar, 28. 11. 99, Mhndlr V 900.
 Peterson, Oskar Johs. Thorvald, Mksk V 781.
 Peterson, Oskar Morten, Mhndlr V 901.
 Peterson, Otto Andreas, Chauff V 901.
 Peterson, Otto Ernst Emil, Mksk V 901.
 Peterson, Otto Rudolf, MB IV 135.
 Peterson, Ove Hagbart, Mst V 597.
 Peterson, P. M., GRD I 491.
 Peterson, P. S., KON V 521.
 Peterson, Peter, 13. 5. 75, Mhndlr V 901.
 Peterson, Peter, 30. 1. 83, GRD, MFMD II 71.
 Peterson, Peter, 17. 3. 83, Hjemmearb V 782.
 Peterson, Peter, 8. 4. 94, Marb V 782.
 Peterson, Peter, 12. 1. 98, Mhndlr V 901.
 Peterson, Peter, 26. 12. 00, Mhndlr V 901.
 Peterson, Peter, 2. 4. 04, I-Mst III 620.
 Peterson, Peter, 11. 8. 04, Mst V 501.
 Peterson, Peter, 1. 2. 09, Mst III 620.
 Peterson, Peter Anton, MB III 90.
 Peterson, Peter August, GRD, MFMD I 674.
 Peterson, Peter Calle, Mst III 620.
 Peterson, Peter Christen, MB IV 114.
 Peterson, Peter Christian, Mst IV 586.
 Peterson, Peter Christian Alfred, Mksk V 782.
 Peterson, Peter Frederik, 7. 10. 02, Mst I 755.
 Peterson, Peter Hansen, MB III 503.
 Peterson, Peter Henriksen, MB III 292.
 Peterson, Peter Jensen, Mhndlr V 901.
 Peterson, Peter Lauritz, MB IV 270.
 Peterson, Peter Marius, GRD, MFMD V 85.
 Peterson, Peter Midtgaard, MB III 384.
 Peterson, Peter Mogens, GRD, MFMD II 99.
 Peterson, Peter Rasmus, Mst II 486.
 Peterson, Peter Therkiold, Mhndlr V 901.
 Peterson, Peter Thomsen, GRD, MFMD IV 226.
 Peterson, Poul Anker, Chauff V 782.
 Peterson, Rasmus, 24. 2. 10, Mst III 620.
 Peterson, Rasmus Josef, MB IV 302.
 Peterson, Rasmus Martin, Mst I 755.
 Peterson, Rasmus Peter, MFP II 147.
 Peterson, Robert Carl, Mksk V 7.2.
 Peterson, Rohde, Mst IV 586.
 Peterson, Sejer Norregaard, Mst IV 586.
 Peterson, Sigvald, Chauff V 782.
 Peterson, Sigurd, Mst III 620.
 Peterson, Sofus, 10. 5. 05, Mhndlr V 901.
 Peterson, Sofus August, Mksk V 782.
 Peterson, Sophus Thyge, Chauff II 486.
 Peterson, Svend Aage, Marb V 782.
 Peterson, Svend Aage, 25. 2. 00, Mst II 486.
 Peterson, Svend Aage, 16. 6. 12, Mst II 486.
 Peterson, Svend Christian, ME II 42.
 Peterson, Svend Ostenfeld, Mksk V 782.
 Peterson, Søren, 18. 9. 66, Mksk V 901.
 Peterson, Søren, 31. 5. 85, Mhndlr V 901.
 Peterson, Søren, 4. 11. 88, ME III 269, 318.
 Peterson, Søren, 28. 5. 95, Fyrbøder V 597.
 Peterson, Søren Knud Andreas, Mst I 755.
 Peterson, T., GRD, Ll. Taarnby I 435.
 Peterson, Tage, Mst II 487.
 Peterson, Tage Svend, Mksk V 902.
 Peterson, Thomas, 23. 1. 75, Mhndlr V 902.
 Peterson, Thomas, 18. 1. 88, Mhndlr V 902.
 Peterson, Thomas Rohde, MB IV 506.
 Peterson, Theodor Christian, MB II 280.
 Peterson, Theodor Peter Frederik, Chauff V 783.
 Peterson, Thorvald, 1. 12. 04, Mst IV 587.
 Peterson, Thorvald Wagner, MB V 218.
 Peterson, V., Fabrikant I 23 ff.
 Peterson, Valdemar, 8. 11. 09, Mst II 487.
 Peterson, Vald. Vilhelm Andreas Severin, Chauff V 783.
 Peterson, Viggo, Mksk V 783.
 Peterson, Viggo, 12. 5. 91, Mhndlr V 902.
 Peterson, Viggo, 13. 12. 99, MB II 72.
 Peterson, Viggo, 19. 3. 01, Mksk V 902.
 Peterson, Viggo Henrik Mhndlr V 902.
 Peterson, Vilhelm, V 783.
 Peterson, Vilhelm, 5. 2. 78, MB II 177.
 Peterson, Vilhelm, 11. 12. 83, Mhndlr V 902.
 Peterson, Vilhelm, 16. 4. 92, ME I 655.
 Peterson, Vilhelm, 22. 8. 00, Mst IV 587.
 Peterson, Vilh., 8. 9. 03, Mst III 621.
 Peterson, Werner, Hjemmearb V 783.
 Peterson, William, 18. 11. 98, Mst IV 587.
 Peterson-Dalum, Johannes, Forstander I 208, 411, IV 616, V 699.
 Peterson-Lind, Peter Jørgen, Mhndlr V 902.
 Petersen-Lise, Martin Niemann, Mst II 487.
 Peterson, Peter Gustav Edvard, Mst II 487.
 Pfeiffer, Oscar, Chauff V 783.
 Philbert, Christian Levin, Mhndlr V 902.
 Philipsen, Gustav, Raadmand I 448.
 Philipsen, H. P., MB I 197 ff, 472.
 Philipsen, H. P., Slagelse V 556.
 Philipsen, Jens, GRD, MFMD III 446.
 Philipsen, Jes, PROPR, MFMD IV 98.
 Phillipsen, Leo, Mst V 501.
 Pichard, Carl Christian, Chauff V 902.
 Pilgaard, Peter Anton Pedersen, GRD, MFMD IV 173.
 Pinborg, Jens Larsen, GRD, MFMD III 539.
 Pind, Niels Christensen, I-Mst II 487.
 Pindstøfte, Anders A., København I 120 ff.
 Pingel, Edith, Mejerske IV 587.
 Pingel, Hans, MB I 612.
 Pingel, Holger Asbjørn, Mst IV 587.
 Pingel, Jens, MB I 497, IV 222.
 Pingel, Johan Christian, MB IV 392.
 Pinstrup, P. P., GRD, Præsident, MF I 515.
 Pitzner, Daniel, Bagermester I 444.
 Plauborg, Hans, Forvalter V 597.
 Plejdrup, Niels Anders Christensen, MB II 274.
 Ploug, Laurits Hansen, GRD, MFMD II 343.
 Ploug, Poul Hansen, MB IV 30.
 Plougmand, Oskar Vilhelm, Mst IV 587.
 Plum, P. M., Grosserer I 507.
 Poder, Søren Christian, MB V 229.
 Pontoppidan, Generalkonsul I 16.
 Porse, Niels, DIR I 434, 436.
 Poschwatta, Heinrich Carl, Mhndlr V 902.
 Post, Johan, GRD, MFMD III 310.
 Poulsen, Aage Emil, Pladsrepræsentant V 903.
 Poulsen, Albert Marius, MB III 65.
 Poulsen, Alfred, MB II 422.
 Poulsen, Anders Christian, Mst IV 587.
 Poulsen, Anker, GRD, MFMD III 314.
 Poulsen, August, Mst II 487.
 Poulsen, Carl Christian, MB III 406.
 Poulsen, Christen, Vittrup, I-Mst V 501.
 Poulsen, Christian, Mkrtr V 783.
 Poulsen, Chr. Albert Martin, Mksk V 783.
 Poulsen, Christian Andreas, Mhndlr V 903.
 Poulsen, Christian Emil, Chauff V 903.
 Poulsen, Christian Hansen, Mst IV 587.
 Poulsen, Einar, I-Mst II 487.
 Poulsen, Einar, Mst II 487.
 Poulsen, Erik, Mst III 621.
 Poulsen, Erik Rauhe, I-Mst IV 587.
 Poulsen, Evald, Mst V 502.
 Poulsen, Frederik Erik, Mst II 487.
 Poulsen, Gunnar Thorvald, Mhndlr V 903.
 Poulsen, H. J., GRD I 308, 490, 494, 500.
 Poulsen, Hans, 9. 6. 08, GRD, MFMD III 88.
 Poulsen, Hans, 18. 4. 83, GRD, MFMD III 237.
 Poulsen, Hans Jørgen, Partikulier, MFMD III 38.

- Poulsen, Hans Nielsen, PROPR, MFMD IV 10.
 Poulsen, Hans Olaf, MB II 125.
 Poulsen, Hans Wilhelm Mads Jørgen, I-Mst I 755.
 Poulsen, Holger Hans, Mst IV 588.
 Poulsen, Ingvard, Mhndlr V 903.
 Poulsen, Ivar, GRD, MFMD III 527.
 Poulsen, Jacob Julius, MB II 223.
 Poulsen, Jens Christian, Købmand V 903.
 Poulsen, Jens Peter, MB V 351.
 Poulsen, Johan Christian, ME II 81.
 Poulsen, Johannes, 22. 7. 00, Mst I 755.
 Poulsen, Johs., GRD, Aarre III 657.
 Poulsen, Johs., 10. 11. 05, Mst IV 588.
 Poulsen, Jørgen Arthur, GRD, MFMD V 39.
 Poulsen, Karl Marius, Mhndlr V 903.
 Poulsen, Knud, 23. 3. 66, MB III 96.
 Poulsen, Knud, 18. 1. 10, Mst I 755.
 Poulsen, Kristian, 18. 2. 71, GRD, MFMD IV 140.
 Poulsen, Kristian, 30. 6. 93, MB III 18.
 Poulsen, Marinus, MB III 442.
 Poulsen, Niels Christian, 20. 10. 74, MB II 172.
 Poulsen, Niels Chr., 3. 4. 80, GRD, MFMD III 65.
 Poulsen, Niels Henrik, Fyrbøder II 487.
 Poulsen, Niels Henrik, Chauff V 903.
 Poulsen, Niels Peter, I-Mst I 495, III 621.
 Poulsen, Nis, GRD, MFMD III 402.
 Poulsen, Oluf Peter, Chauff V 903.
 Poulsen, Peter, 8. 1. 96, Mst III 621.
 Poulsen, Poul, Mst III 621.
 Poulsen, Poul Christian, Mhndlr V 903.
 Poulsen, Poul Kristian, Hjemmearb V 783.
 Poulsen, Poul Ludvig August, MB II 362.
 Poulsen, Poul Nicolai, Mksk V 783.
 Poulsen, P. W., Smørhandler I 463.
 Poulsen, Rasmus Ebbe, MB I 499, 604.
 Poulsen, S., ME V 144.
 Poulsen, Sofus, 27. 6. 97, Mhndlr V 903.
 Poulsen, Svend, 20. 9. 00, Mhndlr V 904.
 Poulsen, Svend, 4. 9. 02, I-Mst III 621.
 Poulsen, Søren, 5. 2. 81, ME IV 516.
 Poulsen, Søren Christian, Mhndlr V 904.
 Poulsen, Søren Oscar Wollenberg, I-Mst II 488.
 Poulsen, Tage, Hjemmearb V 784.
 Poulsen, Valdemar Henrik, Mksk V 904.
 Poulsen, Viggo Sophus Emil, Chauff V 904.
 Poulsgaard, Jens Chr., Chauff V 904.
 Poulsgaard, Kristian, GRD, MFMD IV 191.
 Poulsgaard, Lars, 15. 1. 92, GRD, MFMD IV 252.
 Poulsgaard, Martin, I-Mst III 621.
 Poulsgaard, Niels Christian, MB IV 45.
 Povlsen, Ludvig, Redaktør I 460, 463, V 707.
 Press, Aage Henrik, MB III 148.
 Press, Sofus Theodor, MB II 155.
 Primdahl, N., Odder IV 611.
 Prinds, Hans Madsen, MB III 426.
 Prip, Holger, Mst IV 588.
 Præstholm, Jens Ibsen, Mst I 756.
 Puggaard, Peder Berg, GRD, MFMD III 477.
 Purtoft, Kai Arthur, Mksk V 784.
- Quist, Thorvald Nielsen, Mhndlr V 904.
 Qvisgaard, Peter, I-Mst IV 588.
 Qvist, Niels, MB V 110.
 Qvistgaard, Charles Georg Berg, Mhndlr V 904.
- Raahauge, Hans Peder, Mst III 621.
 Raarup, Peter, Mst IV 588.
 Raaschou, Hans Peter, PROPR, MFMD II 175.
 Raben, K., GRD I 506.
 Rabøl, Laurits Mortensen, Mst I 756.
 Rabøll, Laurits, Mst III 622.
 Rafaelsen, Hans, Præstegaardsforp, MFMD IV 290.
 Rahbæk, Carl, GRD, MFMD IV 118.
 Rahlf, Herman August, I-Mst III 622.
 Rahmus, Hans, MFP II 165.
 Rasch, Axel Emanuel, Mksk V 784.
 Rask, Anders, MB V 366.
 Rask, Carl, Mst V 608.
 Rask, Christian Pedersen, Mengk V 904.
 Rask, Jens, GRD, MFMD III 152.
 Rask, Martin Christensen, GRD, MFMD V 456.
 Rask, Niels, Fyrbøder III 622.
 Rask, Poul Christian Hansen, Mst III 622.
- Rasmussen, A., GRD I 491.
 Rasmussen, A., ME I 502.
 Rasmussen, A. Kjeldsen, Landbrugslærer, KON, Viborg IV 616.
 Rasmussen, Aage, 11. 6. 03, Mst IV 588.
 Rasmussen, Aage, 22. 8. 08, Mst III 622.
 Rasmussen, Aage Arnold Richard, Mhndlr V 904.
 Rasmussen, Aage Christian, Mhndlr V 904.
 Rasmussen, Aage Johan, Mhndlr V 904.
 Rasmussen, Aksel, I-Mst II 488.
 Rasmussen, Aksel, 21. 5. 89, Mhndlr V 905.
 Rasmussen, Aksel Holger Emanuel, Mst II 488.
 Rasmussen, Alfred, Marb V 784.
 Rasmussen, And., PROPR, ME II 309.
 Rasmussen, Anders, MB I 199.
 Rasmussen, Anders, 1. 5. 86, GRD, MFMD V 14.
 Rasmussen, Anders, 30. 3. 01, Mhndlr V 905.
 Rasmussen, Anders Christian, GRD, MFMD II 231.
 Rasmussen, Anders Peter, Mhndlr V 905.
 Rasmussen, Anders Raagaard, Medhj V 905.
 Rasmussen, Andreas Peter Bernhardt, Mst I 756.
 Rasmussen, Anker, 13. 12. 09, Mhndlr V 905.
 Rasmussen, Anna, Mejerske V 502.
 Rasmussen, Anthon Laurits, MFP V 270.
 Rasmussen, Anton, 10. 3. 92, GRD, MFMD II 398.
 Rasmussen, Anton, 30. 9. 87, ME IV 330.
 Rasmussen, Astrid Sylvestre, I-Mst IV 588.
 Rasmussen, Astrid, Mejerske II 488.
 Rasmussen, Axel, 16. 4. 94, Mst II 488.
 Rasmussen, Axel Hvide, ME V 616.
 Rasmussen, Axel Jacob, Mst II 488.
 Rasmussen, Axel Marius, Chauff V 784.
 Rasmussen, Bendt Kraul, MB II 271.
 Rasmussen, Birgitte, Mejerske II 488.
 Rasmussen, Bøje Gronvall, Mst IV 588.
 Rasmussen, C., Ribbjerg, GRD, MFMD I 490, 494, II 225.
 Rasmussen, C., V 784.
 Rasmussen, Camilla Marie, Mejerske III 622.
 Rasmussen, Carl, 24. 8. 94, Mhndlr V 905.
 Rasmussen, Carl, 8. 5. 95, I-Mst V 502.
 Rasmussen, Carl, 20. 6. 06, Mst IV 588.
 Rasmussen, Carl Aage, I-Mst IV 588.
 Rasmussen, Carl Alfred, MB III 477.
 Rasmussen, Carl Anker, I-Mst V 502.
 Rasmussen, Carl Christian, Mhndlr V 905.
 Rasmussen, Carl Christian, Mst III 622.
 Rasmussen, Carl Emil, GRD, MFMD II 257.
 Rasmussen, Carl Henrik, Chauff V 905.
 Rasmussen, Carl Martin, Mhndlr V 905.
 Rasmussen, Carl Vilhelm, I-Mst II 488.
 Rasmussen, Charlis, I-Mst V 502.
 Rasmussen, Chr., 29. 8. 91, MB II 38.
 Rasmussen, Chresten, MB I 687.
 Rasmussen, Christen, GRD, MFMD II 344.
 Rasmussen, Christen Antonius, MB V 52.
 Rasmussen, Christian, 17. 10. 82, Medinter-
 essent I 649.
 Rasmussen, Christian, 19. 5. 84, GRD,
 MFMD II 13.
 Rasmussen, Christian, 1. 1. 93, I-Mst V 502.
 Rasmussen, Christian, 23. 4. 95, MB IV 367.
 Rasmussen, Christian, 21. 7. 95, Mst III 622.
 Rasmussen, Christian, 3. 1. 03, Mhndlr V 905.
 Rasmussen, Christian Viggo, Mhndlr V 905.
 Rasmussen, David Juul, Hjemmearb V 784.
 Rasmussen, Edin, Mhndlr V 906.
 Rasmussen, Ejnar Kock, Mst V 502.
 Rasmussen, Ejner, MB III 481.
 Rasmussen, Ejner, 9. 3. 11, Mhndlr V 906.
 Rasmussen, Elvid Kristian, Mst V 502.
 Rasmussen, Emil, 22. 11. 79, PROPR,
 MFMD II 396.
 Rasmussen, Emil, 3. 9. 90, Mst IV 589.
 Rasmussen, Erik, ME V 565.
 Rasmussen, Evald, GRD, MFMD IV 284.
 Rasmussen, Frederik, 28. 6. 96, MB III 158.
 Rasmussen, Gorm, ME I 611.
 Rasmussen, Gunnar, 8. 4. 09, Mst II 488.
 Rasmussen, Gunnar, 4. 3. 12, Mst III 622.
 Rasmussen, Gunnar Skaaing, Mst III 622.
 Rasmussen, Gustav Anton Herman, FORP,
 Mhndlr V 906.
 Rasmussen, H. J., Forstander II 502.
 Rasmussen, Hans, 67, GRD, MFMD III 63.
 Rasmussen, Hans, 31. 3. 71, GRD, MFMD II 67.
 Rasmussen, Hans, 30. 11. 91, Mst II 488.
- Rasmussen, Hans, 1. 3. 92, GRD, MFMD III 90.
 Rasmussen, Hans, 8. 7. 10, Mst II 488.
 Rasmussen, Hans Carl Edvard, I-Mst II 489.
 Rasmussen, Hans Christian, 2. 1. 96, Mst I 756.
 Rasmussen, Hans Christian, 21. 4. 08, II 489.
 Rasmussen, Hans Edvard, Mksk V 784.
 Rasmussen, Hans Ejner, I-Mst II 489.
 Rasmussen, Hans Henry, I-Mst IV 589.
 Rasmussen, Hans Jakob, Mst V 597.
 Rasmussen, Hans Johannes, Mst I 421, II 489.
 Rasmussen, Hans Møller, Mst I 756.
 Rasmussen, Hans Peter, 15. 11. 89, Mst V 597.
 Rasmussen, Hans Peter, 17. 12. 89, MB II 88.
 Rasmussen, Hans Peter, 6. 1. 95, Mhndlr V 906.
 Rasmussen, Hans Peter, 2. 3. 96, Mhndlr V 906.
 Rasmussen, Hans Peter, 31. 3. 01, I-Mst II 489.
 Rasmussen, Hans Peter Chr., 27. 12. 63, MB III 186.
 Rasmussen, Hans Peter Christian, 14. 6. 70, GRD, MFMD II 383.
 Rasmussen, Hans Peter Egelund, I-Mst IV 589.
 Rasmussen, Heinrich Vilhelm, I-Mst III 622.
 Rasmussen, Helge Aagaard, Mst III 623.
 Rasmussen, Hemming, MB III 114.
 Rasmussen, Henrik, Præstegaardsforp, MFMD IV 62.
 Rasmussen, Henry Garibaldi, Mdek V 784.
 Rasmussen, Henry Leo, Mst II 489.
 Rasmussen, Herman, Mst I 756.
 Rasmussen, Herman Olinius, MB V 34.
 Rasmussen, Holger, Mst II 489.
 Rasmussen, Holger Emil, Mst III 623.
 Rasmussen, Holger Ernst Valdemar, MB III 13.
 Rasmussen, Holger Hans, Mhndlr V 906.
 Rasmussen, Jacob, MB II 414.
 Rasmussen, Jacob Marinus, Mhndlr V 906.
 Rasmussen, Jens, 4. 3. 75, GRD, MFMD II 236.
 Rasmussen, Jens, 21. 8. 06, Chauff V 906.
 Rasmussen, Jens Christian, 27. 3. 78, ME V 370.
 Rasmussen, Jens Christian, 15. 2. 93, Mhndlr V 906.
 Rasmussen, Jens Chr., 12. 8. 06, Mst III 623.
 Rasmussen, Jens Chr. Carl, Vikar II 489.
 Rasmussen, Jens Fr., Mksk V 784.
 Rasmussen, Jens Larsen, GRD, MFMD III 143.
 Rasmussen, Jens Louis Martin, ME I 708.
 Rasmussen, Jens Odde, Mst V 503.
 Rasmussen, Jens Peder, 3. 10. 69, GRD,
 MFMD IV 352.
 Rasmussen, Jens Peter, 24. 5. 95, Mst IV 589.
 Rasmussen, Jens William, I-Mst IV 589.
 Rasmussen, Johan, GRD, MFMD III 153.
 Rasmussen, Joh. Valdemar, Mst IV 589.
 Rasmussen, Johannes, 24. 3. 87, MB II 198.
 Rasmussen, Johannes, 4. 11. 91, MB III 81.
 Rasmussen, Johannes, 5. 5. 95, Mhndlr V 906.
 Rasmussen, Johannes, 7. 6. 95, MB IV 343.
 Rasmussen, Johannes, 23. 11. 07, Mst II 489.
 Rasmussen, Johannes, 5. 2. 08, Mst V 608.
 Rasmussen, Johannes Aage, Chauff V 906.
 Rasmussen, Johannes Christian, Mst IV 589.
 Rasmussen, Johannes Evald, Mst II 489.
 Rasmussen, Johs. Georg, PROPR, MFMD III 26.
 Rasmussen, Johannes Marius, Mhndlr V 906.
 Rasmussen, Johannes Sigurd, Mst IV 589.
 Rasmussen, Johannes Valdemar, Mhndlr V 907.
 Rasmussen, Johannes Vaupel, Mst II 489.
 Rasmussen, Julius, 4. 8. 85, MB III 151.
 Rasmussen, Julius, GRD, MFMD IV 439.
 Rasmussen, Jørgen, 21. 8. 63, GRD, MFMD II 360.
 Rasmussen, Jørgen, 30. 3. 74, MB V 6.
 Rasmussen, Jørgen, 4. 2. 85, MB III 199.
 Rasmussen, Jørgen, 9. 2. 88, Parcellist,
 MFMD I 715.
 Rasmussen, Jørgen Jakob, I-Mst III 623.
 Rasmussen, Jørgen Ove, MB IV 177.

- Rasmussen, Jørgen Valdemar Johannes, Mst III 623.
 Rasmussen, Kaj Sofus, Mhndlr V 907.
 Rasmussen, Kjeld, Mst V 597.
 Rasmussen, Knud, 13. 11. 93, ME II 355.
 Rasmussen, Knud, 1. 1. 08, Mst V 620.
 Rasmussen, Knud Asger, Mst II 490.
 Rasmussen, Knud, Godsejer, MFMD III 239.
 Rasmussen, Kresten, 15. 10. 69, MB V 435.
 Rasmussen, Kresten, 7. 8. 06, I-Mst V 503.
 Rasmussen, Kristen Anders, MB IV 382.
 Rasmussen, Kristian, GRD, MFMD IV 413.
 Rasmussen, Kristian, 29. 1. 99, Mhndlr V 907.
 Rasmussen, Kristian Marius, GRD, MFMD III 46.
 Rasmussen, L. P., MB II 50.
 Rasmussen, Lars, 62, GRD, MFMD I 612.
 Rasmussen, Lars Christian, Mst II 490.
 Rasmussen, Lars Jacob, Mst III 623.
 Rasmussen, Laurits, GRD, MFMD V 158.
 Rasmussen, Laurits, 2. 5. 78, Mksk V 907.
 Rasmussen, Laurits, 26. 7. 99, Chauff og Mhndlr V 907.
 Rasmussen, Leo, ME III 109.
 Rasmussen, Lorentz Nicolaj Kjærsgaard, Mst III 623.
 Rasmussen, Ludvig, V 784.
 Rasmussen, Ludvig Vilhelm, MB II 182.
 Rasmussen, Mads, Kasserer V 708.
 Rasmussen, Mads, GRD, MFMD III 261.
 Rasmussen, Marius, 12. 2. 90, MB V 136.
 Rasmussen, Marius, 27. 4. 94, GRD, MFMD II 139.
 Rasmussen, Marius, 17. 9. 06, Mst V 503.
 Rasmussen, Martin, 5. 1. 73, GRD, MFMD V 356.
 Rasmussen, Martin, 3. 2. 08, Mst III 623.
 Rasmussen, Martin, 6. 10. 10, Mst IV 590.
 Rasmussen, Niels, 14. 5. 74, Mhndlr V 907.
 Rasmussen, Niels, 11. 5. 79, GRD, MFMD II 252.
 Rasmussen, Niels, 13. 8. 80, I-Mst IV 590.
 Rasmussen, Niels, 26. 2. 85, GRD, MFMD IV 49.
 Rasmussen, Niels, 20. 2. 94, MB IV 274.
 Rasmussen, Niels, 5. 1. 98, MB V 711.
 Rasmussen, Niels, 25. 9. 01, Mhndlr V 907.
 Rasmussen, Niels Anton, GRD, MFMD IV 353.
 Rasmussen, Niels Carl Rudolf, Mst II 490.
 Rasmussen, Niels Peter, 19. 4. 63, GRD, MFMD III 60.
 Rasmussen, Niels Peter, 22. 10. 69, MB III 53.
 Rasmussen, Niels Peter, 22. 12. 88, Mhndlr V 907.
 Rasmussen, Niels Rasmus, Forvalter I 756.
 Rasmussen, Ole, GRD, Permelille IV 614.
 Rasmussen, Olivia, Mejerske V 503.
 Rasmussen, Oluf, I-Mst II 490.
 Rasmussen, Oluf Peter, Mst II 490.
 Rasmussen, Ove, Mst IV 590.
 Rasmussen, Paul Halvor, Chauff V 785.
 Rasmussen, Paul Peter, MB IV 481.
 Rasmussen, Peter, 26. 4. 83, Mst II 490.
 Rasmussen, Peter, 17. 1. 87, Mhndlr V 907.
 Rasmussen, Peter, 1. 5. 89, GRD, MFMD IV 311.
 Rasmussen, Peter, 20. 3. 92, Mhndlr V 907.
 Rasmussen, Peter, 17. 9. 97, MB II 176.
 Rasmussen, Peter, 1. 1. 10, Mst III 623.
 Rasmussen, Peter Alfred, Mst III 623.
 Rasmussen, Peter Martin, ME II 397.
 Rasmussen, Poulli Hedam, Mst II 490.
 Rasmussen, R., MB I 500.
 Rasmussen, R., PROPR I 490, 492, 497.
 Rasmussen, Rasm., GRD I 491.
 Rasmussen, Rasmus, MB V 571.
 Rasmussen, Rasmus, 10. 4. 64, Landmd, MFMD II 362.
 Rasmussen, Rasmus, 20. 8. 66, GRD, MFMD III 536.
 Rasmussen, Rasmus, 31. 5. 76, GRD, MFMD II 73.
 Rasmussen, Rasmus, 2. 5. 80, MB IV 202.
 Rasmussen, Rasmus, 7. 7. 82, Mhndlr V 907.
 Rasmussen, Rasmus, 28. 9. 89, MB IV 338.
 Rasmussen, Rasmus, 19. 3. 93, MB III 152.
 Rasmussen, Rasmus, 8. 7. 98, MB V 292.
 Rasmussen, Rasmus Alexander, GRD, MFMD IV 513.
 Rasmussen, Rasmus Chr., Mst III 624.
 Rasmussen, Rasmus Christian, Mst V 597.
 Rasmussen, Rasmus Jensen, MB IV 503.
 Rasmus Jensenius, MB V 14.
 Rasmussen, Rasmus Johannes, I-Mst I 756.
 Rasmussen, Rasmus Jørgen, GRD, MFMD II 115.
 Rasmussen, Rasmus Kr., Mst I 756.
 Rasmussen, Rasmus Larsen, GRD, MFMD III 228.
 Rasmussen, Rasmus Peder, 27. 3. 95, MB V 71.
 Rasmussen, Rasmus Peter, Mhndlr V 908.
 Rasmussen, Rasmus Peter, Staldkarl V 785.
 Rasmussen, Rasmus Peter, 9. 11. 80, MB III 143.
 Rasmussen, Rasmus Peter Hans, MB V 201.
 Rasmussen, Richardt, Mst I 757.
 Rasmussen, Rosenkrans Helling, MB IV 237.
 Rasmussen, Sirurd, Mst V 608.
 Rasmussen, Svend, Mst III 624.
 Rasmussen, Svend Aage, 11. 2. 05, Mst I 757.
 Rasmussen, Svend Aage, 7. 9. 09, Mst III 624.
 Rasmussen, Svend Aage Emanuel, I-Mst II 490.
 Rasmussen, Svend Ditlev, Mst II 490.
 Rasmussen, Svend Ludvig, Mhndlr V 908.
 Rasmussen, Svend Øvind, Mst V 503.
 Rasmussen, Søren, 10. 4. 64, MB IV 493.
 Rasmussen, Søren Bach, Mhndlr V 908.
 Rasmussen, Søren (Byskov), 20. 10. 70, GRD, MFMD IV 138.
 Rasmussen, Søren Peder, 9. 4. 90, GRD, MFMD IV 374.
 Rasmussen, Søren Peter, 6. 5. 73, ME V 273.
 Rasmussen, Th., Kirkeby I 175.
 Rasmussen, Thomas, MB III 347.
 Rasmussen, Thorvald, MB III 184.
 Rasmussen, Thyge, MB IV 297.
 Rasmussen, Ulrich Uhrskov, Mst IV 590.
 Rasmussen, Ulrik Christian, MB V 91.
 Rasmussen, Vaørn, Mst IV 590.
 Rasmussen, Vald. Georg, Chauff V 785.
 Rasmussen, Verner, Mst II 490.
 Rasmussen, Viggo, 23. 5. 00, Mst III 624.
 Rasmussen, Viggo, 27. 1. 02, I-Mst III 624.
 Rasmussen, Viktor, 1. 11. 01, Mhndlr V 908.
 Rasmussen, Villemoes, MB III 14.
 Rasmussen, Villy, Mst II 490.
 Rasmussen, Werner Sørensen, I-Mst V 609.
 Rasmussen, Wilhelm, Fyrbøder III 624.
 Rauer, Horsens I 69 ff
 Raun, Marius, MB III 329.
 Raunkjær, K., Lkd, Redaktør, KON IV 614.
 Ravn, Anker, Mst II 490.
 Ravn, Christen, ME II 225.
 Ravn, Christian, I-Mst III 624.
 Ravn, Christian Mathiesen, Mst III 624.
 Ravn, Jens, GRD, MFMD IV 77.
 Ravn, Jens Peder, PROPR, MFMD IV 505.
 Ravn, Knud Peter, Hjemmearb V 785.
 Ravn, Laust Andersen, MB V 581.
 Ravn, Niels Daugaard Jensen, MB I 498, IV 69.
 Ravn, Rasmus, GRD, MFMD III 190.
 Ravnshæk, Niels Mersk, ME II 47, III 398.
 Redder, Carl Johan, I-Mst V 503.
 Reese, Carl, Mhndlr V 908.
 Reese, D. E. F., Mhndl V 908.
 Refsgaard, Niels, GRD, MFMD I 308, 490, 494, 500, II 208.
 Refstrup, Aage, Mst IV 590.
 Refstrup, Einer, MB IV 167.
 Refstrup, Peder, PROPR, MFMD III 123.
 Refstrup, Thorolf, MB IV 517.
 Reggzelsen, Jacob, I-Mst III 624.
 Reppien, Hans Peter, HMD, MFMD III 487.
 Resdahl, Christian, Mst II 490.
 Ribberholt, Kristian Viggo, MB IV 116.
 Ribold, Kaj Hagemann, Mst III 625.
 Rich, Johannes Sørensen, Fyrbøder II 491.
 Rich, Viggo Arnold, I-Mst I 757.
 Richardt, G., DIR I 505.
 Richelsen, Heinrich, GRD, MFMD III 387.
 Richter, Adolf, I-Mst III 625.
 Richter, Silius, Mksk V 785.
 Ribbjerg, Carl Christian, Mst I 757.
 Rigelsen, Jens, Chauff V 908.
 Riis, Albrecht, MB V 407.
 Riis, Anders Peter Petersen, GRD, MFMD IV 493.
 Riis, Axel, ME V 220.
 Riis, Axel Enølund, I-Mst V 503.
 Riis, Dan Møller, MB IV 404.
 Riis, Emil Nielsen, I-Mst II 491.
 Riis, Peter Englund, Mst V 504.
 Riis, Peter Møller, MB III 198.
 Riisberg, Einar, ME IV 337.
 Riisberg, Harald Peter, I-Mst IV 590.
 Riise, Hans Henrik, Mhndlr V 908.
 Riise, Svend Marius, Mhndlr V 908.
 Riise-Knudsen, Otto, ME I 586.
 Riisgaard, Niels, GRD, MFMD V 245.
 Riismøller, Jens Christian Christensen, MB II 410.
 Riksted, Arvid Jensen, Marb V 785.
 Rindal, M., DIR I 508.
 Ringgaard, Christoffer, Mst V 503.
 Ringgaard, Jens Peter, ME I 590.
 Ringgaard, Peder, MB IV 414.
 Ringgaard, Peter, Mst IV 590.
 Ringgaard, Svend Aage, Mst V 503.
 Ringsing, Egon, Mst II 491.
 Rix, Johannes Wisley, ME V 446.
 Roager, Hans Peter Kettler, HMD, MFMD III 349.
 Roager, Jens Petersen, MB II 89.
 Rocatis, Aage Hans, Mst I 757.
 Rodh, Søren Sørensen, GRD, MFMD V 240.
 Roed, Vagn, I-Mst III 625.
 Roesen, Tage Richardt, Mhndlr V 908.
 Roesgaard, Jens Christian, MB IV 141.
 Rohde, Johanne, Mejerske III 625.
 Rohde, Laurits Engelbrecht, MB IV 247.
 Rohde, Viggo, I-Mst IV 590.
 Rohrmann, Erik Frants Kurt, Marb V 785.
 Rolin, Carl Otto Daniel, Mst I 757.
 Romme, Christian, GRD, MFMD II 371.
 Romme, Jørgen, FORP, MFMD I 490, II 394.
 Rommelhoff, August, Mst II 491.
 Rommelhoff, Frants, Mst II 491.
 Roos, Gustav, I-Mst III 625.
 Rose, Hans Gotfred, Marb V 785.
 Rosenberg, M. Kristian, Mst IV 591.
 Rosenblad, Iver, MB II 491.
 Rosendahl, Christian, Mhndlr V 908.
 Rosendal, Valdemar, GRD, MFMD III 94.
 Rosengreen, Anders Kjeldgaard, I-Mst V 504.
 Rosengren, Prof I 255.
 Rosenskjold, Erik, I-Mst V 504.
 Rosenskjold, Joh. P. E., ME V 128.
 Rosenskjold, Marie, Mejerske V 504.
 Roslyng, Thorvald, MB IV 108.
 Rosquist, Claus Nielsen, MB III 408.
 Rossau, Christian Christopher, MB III 498.
 Rossau, Johan Peter, MB III 515.
 Rossen, Peter Mathiesen Hammer, MB III 421.
 Rostoch, Carl Oluf, Mst II 491.
 Rothbø, Laurids Anton Marinus, GRD, MFMD III 490.
 Rothe, Banechef I 436.
 Rottbøll, Chr., FORP V 521.
 Rottbøll, H., Godsejer, ME V 270.
 Rubæk, Niels, GRD, MFMD V 363.
 Rubin, Vekselser I 448.
 Ruby, Otto Verner, MB IV 253.
 Rud, Niels, GRD, MFMD I 491, IV 348.
 Rudbeck, Andreas, I-Mst II 491.
 Rydahl, Jens Christian, GRD, MFMD IV 200.
 Rye-Petersen, Frantz Howitz, Mksk V 785.
 Rye-Petersen, Johs., Mksk V 785.
 Rye-Petersen, Lauritz Frederik, Mksk V 786.
 Rykow, Einar, Magnus, MB II 168.
 Ryom, Harald Hagbart, Chauff V 903.
 Rysgaard, Jens Baadstrup, I-Mst V 504.
 Rytter, Oscar Theodor, MB IV 357.
 Rytter, Thorvald, Mst IV 591.
 Rødding, Einar, Vikar IV 591.
 Røjgaard, Axel Sørensen, GRD, MFMD IV 357.
 Rømer, Jacob Peder Koefoed, PROPR, MFMD II 335, 514.
 Rømer, Svend Ole, I-Mst V 504.
 Rønde, Søren Sørensen, GRD, MFMD V 53.
 Rønholdt-Hansen, Ingemann, I-Mst V 504.
 Rønne, Hans, MB II 394.
 Rørbæk, Aage Harald, Mst IV 591.
 Rørbæk, Johannes Marquard Madsen, MB V 372.
 Rørbæk, Svend Egon, Mst IV 591.
 Røygaard-Petersen, S., DIR I 507.
 Saaby-Jørgensen, Jacob, Mst IV 591.
 Sabroe, Axel Wolfgang, Mst II 491.
 Sabroe, Thomas Th., Akts., Aarhus I 56 ff.
 Sadler, W., Prof I 523.
 Sager, Peder, Mhndlr V 909.
 Sahl, Nis, GRD, MFMD III 393.
 Sakstrup, Frode Kaj, I-Mst V 505.
 Salling, Jenny, Frue I 209.

- Salling, Jens Hansen, MB V 253.
 Salling, Peder, MB IV 232.
 Salling, Poul Arne Hansen, Mst IV 591.
 Salling, S. H., FORST I 209.
 Salmønsen, Jørgen Peder, ME V 181.
 Salomonsen, Aage, Mst V 609.
 Salomonsen, Lars, Mælkedommer II 491.
 Salomonsen, Salman, Købmand I 460.
 Samuelsen, Sophus Kristian, MB I 685.
 Sand, Frode Marius Jensen, I-Mst V 504.
 Sand, G., Prof I 339.
 Sandahl, Laurits, Mst IV 591.
 Sandfeldt, Peter, GRD, MFMD IV 115.
 Sandvii, Valdemar, Mst I 757.
 Sandø, Gunnar, Lkd I 492.
 Sandø-Pedersen, Gunnar, Assist V 708.
 Sardus, Søren Peter Sørensen, Vikar V 505.
 Sarup, Hans Peder, Mhndlr V 909.
 Sascke, Mkksk V 786.
 Sass, Aage Marius, Mkksk V 786.
 Sass, Svend Heinrich, Mktkr V 786.
 Sassiats, Vilhelm, Mst I 757.
 Sauer, Peder, ME V 163.
 Sauer, Tage, Mst V 505.
 Schacht, Helge Rosenstand, Assist I 371, 454, V 708.
 Schack, Andreas, GRD, MFMD III 296, V 909.
 Schak, Fr., Redaktør I 196, 497, 498, 500, 531, V 708.
 Schau, Hans Peder, Mst III 625.
 Schau, Oluf, PROPR, MFMD II 325.
 Schaumann, Ludvig Ferdinand, MB II 46.
 Schaumann, Thorvald, Mst III 625.
 Schepler, Anker, I 443.
 Schepler, Carl, (C. H. J.) I 442.
 Schepler, F. Chr., I 443.
 Scheurer, Johan, Mst III 625.
 Schibby, Peter Aage, Mst V 505.
 Schildt, Marius Chr., Mst III 625.
 Schildan, Christian, GRD, MFMD V 326.
 Schjoldager, Kristian Gram, I-Mst V 505.
 Schlanbusch, I., Læge I 457.
 Schlander, Laurids Joakim, MB III 453.
 Schlei, Gustav Karl Erdmann, Mst III 626.
 Schlichting, Peter, Mhndlr V 909.
 Schlüter, Jørgen, I-Mst III 626.
 Schlüter, Th., Kontroller I 525.
 Schmalfluss, I 268, 280.
 Schmelling, Christian, KON V 708.
 Schmelling, Kr., KON V 522.
 Schmidt, Aage, GRD, MFMD I 491, III 354.
 Schmidt, Alfred Sørensen, Mst V 505.
 Schmidt, Anders Andreasen, Mhndlr V 909.
 Schmidt, Andreas, GRD, MFMD III 392.
 Schmidt, Andreas Nielsen, GRD, MFMD III 494.
 Schmidt, Carl Benesen, Mhndlr V 909.
 Schmidt, Christian Petersen, GRD, MFMD I 507, III 418.
 Schmidt, F. L., GRD, MFMD IV 105.
 Schmidt, Hans Troelsen Bjerrum, Mst IV 592.
 Schmidt, J. Cl., DIR I 499.
 Schmidt, Jens Hansen, MB I 497, II 316.
 Schmidt, Jep, GRD, MFMD III 405.
 Schmidt, Johannes, Mhndlr V 909.
 Schmidt, Jørgen, GRD I 506.
 Schmidt, Lorenz Nissen, MB III 438.
 Schmidt, Nicolai, Mhndlr V 909.
 Schmidt, Oscar Valdemar, Mhndlr V 909.
 Schmidt, Ove Clausen, Mst IV 592.
 Schmidt, Peter, GRD, MFMD III 316.
 Schmidt, Peter, 25. 7. 94, MB IV 500.
 Schmidt, Peter Cortsen, Mst III 626.
 Schmidt, S., Dyr læge, KON, Kolding, III 658.
 Schmidt, Sophus Jensen, I-Mst III 626.
 Schmidt, Søren Anton, I-Mst V 505.
 Schmidt, Valdemar, Mst III 626.
 Schmidt, Viggo, Mst III 626.
 Schmidt, Aage, Redaktør I 361, 427, V 631, 654, 709.
 Schmiegelow, Eigil, Godsejer, ME IV 367.
 Schnack, Kristian, PROPR, MFMD I 208, 490, 493, 494, 501, 599.
 Schneckloth, MB I 198.
 Schneider, Moses, Marb V 786.
 Schnurre, Henri Nielsen, Mst V 505.
 Schoop, Ingeniør I 141.
 Schoop, Otto, Mst III 626.
 Schott, Carl Johannes, Mst I 758.
 Schou, Jens, MB IV 15.
 Schou, Jens Christian, Mst III 626.
 Schou, Jens Christian, MB V 364.
 Schou, Jens Peter, I-Mst II 492.
 Schou, Johan Christian, Assist V 598.
 Schou, Johannes Jensen, MB IV 331.
 Schou, Kaj Aage Svendsen, Mst III 626.
 Schou, Laurits Viggo, I-Mst III 626.
 Schou, Poulin, Købmand I 460.
 Schouboe, Niels, MB II 161.
 Schrøder, Ernst Johannes, Mst V 598.
 Schrøder, Henrik, MB III 351.
 Schrøder, Jørgen Vilhelm, II 492.
 Schrøder, Ludvig Peter, Forstander V 519.
 Schubart, Carl Kello Gunnar, MB II 382.
 Schubert, Frederik Wilhelm, Mst III 627.
 Schulin, Sigismund, ME I 615.
 Schultz, Cajus Hagbart Vilhelm, Mkksk V 786.
 Schultz, Hans Carl, MB III 401.
 Schwartz, Christian, Mhndlr V 909.
 Schwencke, Kai Oluf, Mkksk V 786.
 Schytte, Aage, MB V 205.
 Schytte, Johannes, MFP V 170.
 Schütze, Werner, I-Mst III 627.
 Schächter, Armin Benny, Mhndlr V 909.
 Schødt, Theodor, Mst II 492.
 Schön, Vilhelm, GRD, MFMD V 248.
 Seerup, Axel Peter, Mst IV 592.
 Segelcke, T. R., Prof I 196, 240, 241, 252, 371, 468, 509, 511, 512, V 625.
 Sehested, Peder, Mhndlr V 910.
 Seidler, Laur. Martinus, ME V 786.
 Seiersen, Peter Brødsted Severin, Mhndlr V 910.
 Sejer-Hansen, Niels Frederik Edvard, I-Mst II 492.
 Sejersen, Sofus, Mhndlr V 910.
 Sejers, Thorvald, MB V 75.
 Sejer-Hansen, Jørgen, Mst V 506.
 Sejr, Jens Jensen, GRD, MFMD V 56.
 Serup, Jens Sørensen, GRD, MFMD IV 507.
 Severinsen, Anton, Mhndlr V 910.
 Severinsen, Jørgen Johan, I-Mst V 506.
 Severinsen, Lars Ejner, ME V 576, 579.
 Sibben, Christian, GRD, MFMD III 438.
 Sigerstrøm, Severin Rasmussen, MB II 114.
 Siggaard, Johs., Lkd I 209.
 Siig, Svenning Hansen, MB II 356.
 Simonsen, Aage, Mst V 506.
 Simonsen, Axel Jacob Stockholm, Mhndlr V 910.
 Simonsen, Carl, GRD, MFMD V 366.
 Simonsen, Enok Christian, Mst III 627.
 Simonsen, Erik Johannes, Mst II 492.
 Simonsen, Evald Viktor Aage, Mst II 492.
 Simonsen, Frederik, MB II 66.
 Simonsen, Hans Peder Christian, ME III 93.
 Simonsen, Hans Peter, I-Mst II 492.
 Simonsen, Harald Roager, MB III 341.
 Simonsen, Holger Alfred Sophus, MB III 332.
 Simonsen, J. P., ME I 460.
 Simonsen, Jens, 12. 10. 00, Hjemmearb V 910.
 Simonsen, Jens Frederik, MB II 208.
 Simonsen, Jens Jensen, PROPR, MFMD V 175.
 Simonsen, Jes, GRD, MFMD III 400.
 Simonsen, Johan Peter, GRD, MFMD V 103.
 Simonsen, Johannes, Mst V 598.
 Simonsen, Johs., MB III 221.
 Simonsen, Mathias, I-Mst III 627.
 Simonsen, Olin Sigfred, MB V 16.
 Simonsen, Otto Valdemar, ME V 155.
 Simonsen, Simon, Chauff V 786.
 Simonsen, Simon, 27. 10. 84, GRD, MFMD III 11.
 Simonsen, Simon, 18. 11. 94, GRD, MFMD IV 169.
 Simonsen, Svend Aage, Mhndlr V 910.
 Simonsen, Svend Aage, Mst II 492.
 Simonsen, Søren Marius, I-Mst IV 592.
 Simonsen, William Johs., Fyrbøder III 627.
 Sjelle, Rasmus Rasmussen, MB II 255.
 Sjørslev, Peter, MB IV 465.
 Sjøstrøm, Oluf, I-Mst II 492.
 Skaaning, Niels Christian, MB IV 139.
 Skaarup, Chr. Lars, Mst III 627.
 Skaarup, Constantin Carl, Mhndlr V 910.
 Skaarup, Mads Peder, GRD, MFMD IV 114.
 Skadhauge, Lauge Albert Thorup, Mst IV 592.
 Skafsgaard, Jens Clemmensen, GRD, MFMD IV 160.
 Skak, Hans Jørgen, Bankbestyrer, MFMD III 285.
 Skannerup, Jens, GRD, MFMD IV 207.
 Skarregaard, Aage, Mst IV 592.
 Skarregaard, Harald, Mst IV 592.
 Skibsted, Charly Alex Hansen, Mst V 609.
 Skjærborg, Carl Christian Valdemar, Chauff V 786.
 Skjoldemose, Peter Hansen, I-Mst III 627.
 Skjødt, Jens Peter Jensen, MB IV 228.
 Skjødt, Peder Christensen, GRD MFMD V 45.
 Skorstengaard, Anders, I-Mst V 506.
 Skorstengaard, Svend Aage, Mst IV 592.
 Skorstengaard, Valdemar, MB IV 423.
 Skorstengaard, Peter, MB I 491, 493, III 113.
 Skousen, Anders, ME I 456, 461, 588.
 Skousen, Vilhelm, Mst I 758.
 Skov, Andreas Emil, Mst IV 592.
 Skov, Christian, Mhndlr V 910.
 Skov, Chr., Godsejer, ME IV 22.
 Skov, Christian Bernhard, Mhndlr V 910.
 Skov, Chr. P., KON II 507.
 Skov, Ejner Chernitz, Chauff V 787.
 Skov, Emil Peter, MB II 74.
 Skov, Frederik Magnus, KON V 709.
 Skov, Harald, I-Mst IV 593.
 Skov, Jørg., GRD III 655.
 Skov, Jørgen, GRD, KFMD V 709.
 Skov, Konow, Mkksk V 911.
 Skov, M., KON, V. Skjerninge I 45, 492.
 Skov, Peder, Mhndlr V 911.
 Skov, Peder Sigurd, ME V 144.
 Skov, Thomas Pedersen, GRD, MFMD IV 53.
 Skov, Viggo, Mhndlr V 911.
 Skovgaard, Sekretær I 241.
 Skovgaard, Ejnar, Mst IV 593.
 Skovgaard, Jens Frederik Larsen, MB III 228.
 Skovgaard, Jens Hansen, GRD, MFMD IV 393.
 Skovsen, Søren A., GRD, MFMD IV 4.
 Skovsgaard, Anton Andersen, PROPR, MFMD V 378.
 Skovsgaard, Hans Gunnert, Mst III 627.
 Skree, Holger Jespersen, Mst V 609.
 Skriver-Jensen, Frode, Mhndlr V 911.
 Skrubbeltrang, Julius Johannes Sørensen, ME V 314.
 Skrydstrup, Valdemar, Mhndlr V 911.
 Skytt, Chr., GRD, FMD I 507.
 Skytte, Olaf, Mst I 758.
 Skytt, Johannes, Mst V 598.
 Skøtt, Jep, Mhndlr V 911.
 Skøtt, Laue Andersen, Mhndlr V 911.
 Sletten, Christian Olsen, ME V 252.
 Sletten, Harald, ME V 371.
 Sletten, Olaf, I-Mst V 506.
 Sletten, Thorleif, Mst IV 593.
 Sloth, Arne Lauge, I-Mst IV 593.
 Sloth, Hans, Medinteressent I 649.
 Sloth, Niels Peter, I-Mst IV 593.
 Sloth, Paul Kallerup, ME, MFMD I 649, IV 293.
 Sloth, Poul, ME I 501.
 Sloth, Poul Christian Poulsen, MB III 502.
 Slott, Jens Peter Mogensen, MB IV 281.
 Smedegaard, Axel Chr. Wilhelm, MB III 210.
 Smedegaard, Jens Christian Marius, ME I 633, III 210.
 Smedegaard, Johannes Seidelin, Mst IV 593.
 Smedegaard, Sophie, ME III 472, IV 70.
 Smidt, Hans Jørgen, MB III 10.
 Smidt, J. F., Inspektør I 525.
 Smith, F., PROPR I 436.
 Sneau, Victor, Mst V 712.
 Sodborg, Alfred Christian, Mst IV 593.
 Soelberg, Anton Pedersen, Mhndlr V 911.
 Sommer, Chr., Mst IV 593.
 Sommer, Eli, Mst IV 593.
 Sommer, Kresten Mortensen Christensen, MB V 392.
 Sommer, William Christian, Mst II 492.
 Sonne, Chr., FORP I 515.
 Spandeg, PROPR, Kammergave, Sorø I 773.
 Spanggaard, Anton Jensen, Mst V 506.
 Spanner, Ludvig Bidstrup, MB II 336.
 Spannaw, Asger Henry, MB III 215.
 Spannaw, Herbert, MB III 254.
 Spannaw, Paul Emanuel, Assist V 620.
 Sparreth, Niels Chr., I-Mst II 492.
 Sparreth, Peter, Mhndlr V 911.
 Specht, Carsten, Smedemst, MFMD III 299.
 Speggers, Christen, GRD, MFMD I 507, III 426.
 Spur, Bernhard, Ingeniør, cand polyt I 280.
 Stabel, Jens, Mhndlr V 911.
 Stadil, H. C., Kontroller I 525.

- Stage, Rasmus Andreas, GRD, MFMD II 22.
 Stagssted, Anders, Mst V 506.
 Stahlhut, Charles Andreas, Mhndlr V 911.
 Stange, Anders Kristian, GRD, MFMD IV 183.
 Stampe, Jørgen Hansen, Mhndlr V 912.
 Stampe, Laurits, Mst IV 593.
 Stampe, Mads, MB I 502, III 546.
 Stange, Oluf Manuel Pedersen, Mst II 493.
 Stange, William Johannes, Mst II 493.
 Stauff, V 647.
 Staun, Frank Peter Valdemar Nielsen, GRD, MFMD I 491, 492, V 187.
 Staun, Poul, I-Mst II 493.
 Steen, Axel Rosenstjerne, I-Mst II 493.
 Steen, Einar, Mst I 758.
 Steen, Einar, Mst V 598.
 Steen, Jens Christian, ME V 387.
 Steen, Otto, Konditor I 453.
 Steen, Viburgh Nielsen, Mst III 627.
 Steenild-Møller, Niels, MFP V 578.
 Steenstrup, Jens Stadel, Mhndlr V 912.
 Steffensen, Anton Magnus, Mhndlr V 912.
 Steffensen, Ingvar, Mst II 493.
 Steffensen, J. P., Mhndlr V 912.
 Steffensen, Jacob Michael, MB II 424.
 Steffensen, L., GRD, Vesterskov, III 646.
 Steffensen, Mathies, Mst III 628.
 Steffensen, Peder Hougensen, MB V 395.
 Steffensen, Steffen Kjær, MB V 447.
 Steg, Christian Jepsen, GRD, MFMD III 378.
 Steg, Mads, GRD, MFMD III 225.
 Stegenberg, Ejler Martinus Petersen, Mhndlr V 912.
 Stein, Ludvig, I-Mst III 628.
 Steinbjerg, Rasmus, GRD, MFMD III 168.
 Stender, Otto, ME I 461, 588.
 Stensgaard, Henrik Madsen, GRD, MFMD V 428.
 Stephensen, Reinhold, Mksk V 787.
 Stevns, Peder Marinus, Mst V 506.
 Sthryn, J., Kontroller I 525.
 Stilbo, Egon Orla, Mksk V 787.
 Stilbo, Einar Johs. Christian, Marb V 787.
 Stilbo, Knud Villy, Chauff V 787.
 Stilbo, Svend Harry, Chauff V 787.
 Stilling-Andersen, J., Grosserer I 507.
 Stokholm, Niels, I-Mst IV 594.
 Stokholm, Svend Aage, I-Mst IV 594.
 Stolt, Regnar Willy Johansen, Mst II 493.
 Stoltz, Herman, GRD, MFMD II 108.
 Stoltz, Jens Christian, MB IV 96.
 Stoltze, Aksel, Chauff V 912.
 Storch, M. V., Prof I 253, 262 ff, 280, 333, 371, V 625.
 Storgaard, Abel, Mst V 506.
 Storgaard, Anders Christian Sørensen, MB V 338.
 Storgaard, Arne Christian, Mst III 628.
 Storgaard, Charles, Mst V 598.
 Storgaard, Frede, Mst IV 594.
 Storgaard, Mary, Mejerske III 628.
 Storgaard, Søren, MB I 497, V 328.
 Storm, Christen Jørgensen, MB I 497, 499, 506, V 85.
 Storm, Lars Pedersen, ME II 293.
 Storm, Niels Albert Larsen, Mst III 628.
 Storm, Olav Fabricius, Mst II 493.
 Storm, Peter Hesselund, Mst I 758.
 Stoustrup, Aage, GRD, MFMD IV 99.
 Straarup, Christian, I-Mst V 598.
 Strandbygaard, Christian, PROPR, MFMD IV 151.
 Strande, Arne Jensen, Mst IV 594.
 Strande, Jens Jensen, MB IV 254.
 Strande, Lauritz Jensen, MB IV 146.
 Struck, Johan, Mst III 628.
 Strunge, Niels Anton, Mhndlr V 912.
 Stryg, Rasmus Adolf Rasmussen, Mhndlr V 912.
 Stryhn, Kaj, Mst II 493.
 Stubager, Peder, GRD, MFMD II 172.
 Stubkjær, Jens Albert Carlo, I-Mst IV 594.
 Stubkær, Harald, Mst I 758.
 Stæhr, Agnar, Mst I 616, 758.
 Stæhr, Vilhelm, ME I 623.
 Stønbæk, Lars Christian, Mst V 506.
 Størup, Arnold, MB V 165.
 Suhr, Carl Laurits, Mhndlr V 912.
 Suhr, Fr. Ludvig, Redaktor V 709.
 Suhr, Johannes Jens Nielsen, MB II 421.
 Sulkjær, Niels Stokholm, I-Mst IV 594.
 Sunesen, Martin, Mst V 609.
 Surrow, Ejner, Mhndlr V 912.
 Svendsen, FORST, Tune I 19.
 Svendsen, A. Tvergaard, Kontroller I 524.
 Svendsen, Aase, PROPR, Raslund IV 612.
 Svendsen, Axel Helmer Georg, Mst III 628.
 Svendsen, Axel Vilhelm, Chauff V 912.
 Svendsen, Carlo, Mst IV 594.
 Svendsen, Christian Emil, MB III 243.
 Svendsen, Christian Houmøller, Mst II 493.
 Svendsen, Ejner Nielsen, Mst II 493.
 Svendsen, Fritz Julius, I-Mst II 493.
 Svendsen, Jens, GRD, Sundbylille, Fr.sund I 773.
 Svendsen, Jens Kjær, Mst V 609.
 Svendsen, Kristian Marinus, MB III 92.
 Svendsen, Niels, MB V 9.
 Svendsen, Peder Larsen, MB III 231.
 Svendsen, Peter Christian, Mhndlr V 912.
 Svendsen, Svend, MB II 120.
 Svendsen, Svend Chr., Hjemmearb V 913.
 Svenningsen, Aage Grosskopf, I-Mst V 507.
 Svenningsen, Chr., GRD, Sundstrup IV 616.
 Svenstrup, Hans Søndergaard, Mst V 507.
 Svaldgaard, Niels, Mst III 628.
 Svaldgaard, Viggo Nielsen, Vikar III 628.
 Swanberg, O., I 264, 280.
 Syberg, Hempel, FORP I 15.
 Sylvest, Martin Ingemann, Mksk V 787.
 Sylvestersen, Johannes, Mst II 494.
 Szefczyk, Leopold Thorvald, Mksk V 787.
 Szefczyk, Robert Emil, Marb V 787.
 Særkizær, Peder, GRD, MFMD IV 177.
 Søberg, Christian Andersen, Mst II 494.
 Søberg-Jørgensen, Peter, GRD, MFMD III 532.
 Søbjerger, Niels, MB III 93.
 Søggaard, Poul, Mst I 758.
 Søggaard, Aksel, Fyrbøder IV 594.
 Søggaard, Morten, I-Mst III 628.
 Søggaard, Niels, GRD, MFMD II 5.
 Søggaard, Poul, GRD, MFMD V 219.
 Søholm, Theodor, GRD, MFMD V 316.
 Sølbjerg, Valdemar Larsen, Mst III 629.
 Sølsted, Christian, Hjemmearb V 787.
 Søncke Knudsen, A., Prof I 165, 223, 255, 266, 280, 508, 510, 514, V 697.
 Sønderbo, Poul, I-Mst III 629.
 Sønderbo, Søren, ME III 84.
 Sønderby, Christian Jensen, GRD, MFMD IV 147.
 Søndergaard, Chr., MB III 121.
 Søndergaard, Jørgen, Mst III 629.
 Søndergaard, Lars Jensen, PROPR, MFMD V 241.
 Søndergaard, Niels Peter, GRD, MFMD IV 159.
 Søndergaard, Ole Visti, MB IV 158.
 Søndergaard, Sofus Marinus Erhard, MB IV 170.
 Søndergaard-Jensen, Hans, I-Mst II 494.
 Søndergaard-Nielsen, Carl, Mst IV 595.
 Sønderkov, Rasmus, PROPR, MFP I 686, II 11.
 Sønderup, Jens Jensen, Mhndlr V 913.
 Sønderup, Viggo Dybdal, Mst IV 595.
 Sønnichsen, H., Lkd, KON IV 612.
 Sønnichsen, Hans Christian, I-Mst III 629.
 Sørensen, A., I 266, 280.
 Sørensen, A. M., Lkd, KON IV 612.
 Sørensen, Aage, 12. 11. 09, Mst III 629.
 Sørensen, Aage Martinus, Mst V 507.
 Sørensen, Aage Richard, Vikar I 758, IV 494.
 Sørensen, Aage Valdemar, Mksk V 913.
 Sørensen, Adolf Ernst Kørster, Mst V 507.
 Sørensen, Aksel M., Mst I 503.
 Sørensen, Aksel, MB I 497, III 222.
 Sørensen, Aksel Haahr, Mhndlr V 913.
 Sørensen, Aksel Marius, Mhndlr V 913.
 Sørensen, Albert, I-Mst II 494.
 Sørensen, Alfred, 11. 5. 83, Mhndlr V 913.
 Sørensen, Alfred, 7. 5. 85, Mhndlr V 913.
 Sørensen, Alfred, 19. 11. 98, Assist V 712.
 Sørensen, Alfred, 9. 9. 99, Mhndlr V 913.
 Sørensen, Alfred Vilhelm, I-Mst II 494.
 Sørensen, Anders, MB IV 33.
 Sørensen, Anders Christensen, Mst IV 595.
 Sørensen, Anders Thomsen, GRD, MFMD V 132.
 Sørensen, Anthon Winther, Mst V 598.
 Sørensen, Anton, 18. 12. 66, Mhndlr V 913.
 Sørensen, Anton Kristian, MB IV 81.
 Sørensen, Arne, Mst V 507.
 Sørensen, Axel, Mksk V 787.
 Sørensen, Axel, 6. 12. 87, I-Mst III 629.
 Sørensen, Axel, 1. 2. 01, Mst III 629.
 Sørensen, Axel, 22. 5. 06, Mst V 507.
 Sørensen, Axel Marius, I-Mst V 507.
 Sørensen, Borge Viktor, Mst II 494.
 Sørensen, Carl, Frederiksberg V 655.
 Sørensen, Carl Andreas, I-Mst IV 595.
 Sørensen, Carl Christian, Mhndlr V 913.
 Sørensen, Carl Christian, I-Mst II 494.
 Sørensen, Carl Elimar, I-Mst IV 595.
 Sørensen, Carl Frederik Vilhelm, Mhndlr V 913.
 Sørensen, Carl Viggo Alexius, I-Mst V 507.
 Sørensen, Carl Vilhelm, Mhndlr V 913.
 Sørensen, Carlo Johannes, Fyrbøder II 494.
 Sørensen, Carsten, I-Mst V 508.
 Sørensen, Chresten, 29. 1. 85, GRD, MFMD V 58.
 Sørensen, Chresten, 20. 8. 88, MB IV 415.
 Sørensen, Christen August, Mhndlr V 914.
 Sørensen, Christian, Chauff V 788.
 Sørensen, Christian, 29. 11. 93, Fabriksmst V 598.
 Sørensen, Christian, 25. 6. 98, GRD, MFMD I 605.
 Sørensen, Christian, 6. 12. 04, Mst V 508.
 Sørensen, Christian, 22. 2. 05, Mst V 508.
 Sørensen, Christian Bahn, Mst V 508.
 Sørensen, Christian Busk, Mst IV 595.
 Sørensen, Chr. Christoffer, Mksk V 788.
 Sørensen, Christian Gadegaard, I-Mst V 508.
 Sørensen, Christian Holm, ME V 19.
 Sørensen, Christian Isøe, I-Mst IV 596.
 Sørensen, Christian Johan, Mst V 508.
 Sørensen, Christian Marius, Mst IV 596.
 Sørensen, Dortha, Mejerske III 629.
 Sørensen, Edvard Michael, Mhndlr V 814.
 Sørensen, Eggart, Mst II 497.
 Sørensen, Einar Emil, Mst IV 595.
 Sørensen, Ejler, Mst III 629.
 Sørensen, Ejnar, 17. 11. 10, Mst III 629.
 Sørensen, Ejner, Mhndlr V 914.
 Sørensen, Ejvind, Mhndlr V 914.
 Sørensen, Emil Rahbek, I-Mst V 508.
 Sørensen, Ernst, Mhndlr V 914.
 Sørensen, Eskild, Chauff V 788.
 Sørensen, Frederik Christian, Mhndlr V 914.
 Sørensen, Frederik Laugo Frode, Mhndlr V 914.
 Sørensen, Frederik Laur., MB III 144.
 Sørensen, Frederik Richard, I-Mst IV 595.
 Sørensen, Frode Vindall, Mst IV 595.
 Sørensen, Gottred, Mst III 630.
 Sørensen, Gunnar Carlo Valdemar, Mst II 495.
 Sørensen, Gunner, Mst IV 595.
 Sørensen, Gustav Blok, I-Mst II 495.
 Sørensen, Hans, Chauff V 788.
 Sørensen, Hans, Mhndlr V 914.
 Sørensen, Hans, 21. 6. 69, GRD, MFMD IV 361.
 Sørensen, Hans, 3. 7. 81, Mst IV 596.
 Sørensen, Hans, 1. 5. 01, Bogh III 630.
 Sørensen, Hans, 1. 9. 10, Mst IV 596.
 Sørensen, Hans Christian, I-Mst IV 596.
 Sørensen, Hans Fridolf, Marb V 788.
 Sørensen, Hans Julius, I-Mst V 609.
 Sørensen, Hans Peter, 10. 12. 71, GRD, MFMD IV 85.
 Sørensen, Hans Peter, 31. 1. 05, Mst V 508.
 Sørensen, Hans Valdemar, Mst III 630.
 Sørensen, Harald, Mst III 630.
 Sørensen, Harry August, Mst IV 596.
 Sørensen, Henrik, MB V 321.
 Sørensen, Henrik Gad, I-Mst I 758.
 Sørensen, Henry, 23. 11. 94, Mst IV 596.
 Sørensen, Henry, 13. 4. 10, Mst V 508.
 Sørensen, Henry Anderson, MB II 348.
 Sørensen, Henry Arnoff, MB IV 363.
 Sørensen, Henry Emanuel, I-Mst II 495.
 Sørensen, Henry Lund, Vikar IV 596.
 Sørensen, Henry Marinus, Mst III 630.
 Sørensen, Henry Ogaard, Mhndlr V 914.
 Sørensen, Holger, Arkitekt V 629.
 Sørensen, Holger, 3. 10. 05, Mst II 495.
 Sørensen, Holger Marius Michael, Mst IV 597.
 Sørensen, Ingerslev, Staldmst V 914.
 Sørensen, Ingvard Møltzen, Fyrbøder V 508.
 Sørensen, Iver V., GRD, MFMD IV 64.
 Sørensen, Jakob, Mst V 508.
 Sørensen, Janus, Mhndlr V 914.
 Sørensen, Jens, 20. 11. 68, MB II 84.
 Sørensen, Jens, 19. 12. 70, Mhndlr V 915.
 Sørensen, Jens, 31. 5. 77, MB IV 485.
 Sørensen, Jens, 10. 3. 98, Mst IV 597.
 Sørensen, Jens Anton Sofus, MB IV 436.
 Sørensen, Jens Bodker, Mst V 509.
 Sørensen, Jens Christian, Mhndlr V 915.

- Sørensen, Jens Christian, 1. 1. 82, GRD, MFMD I 679.
- Sørensen, Jens Christian, 4. 12. 90, MB IV 105.
- Sørensen, Jens Laurits, Mhndlr V 915.
- Sørensen, Jens Marius, I-Mst V 509.
- Sørensen, Jens Peder, Mst V 609.
- Sørensen, Jens Peter, Chauff V 788.
- Sørensen, Jens Peter, 9. 1. 95, Mst III 630.
- Sørensen, Jens Peter, 11. 3. 98, Chauff V 915.
- Sørensen, Jens Peter Laur., Marb V 788.
- Sørensen, Jens Richard, MB V 557.
- Sørensen, Jesper Kaee, Mhndlr V 915.
- Sørensen, Johan, Mhndlr V 915.
- Sørensen, Johannes, 18. 7. 91, MB IV 483.
- Sørensen, Johannes, 8. 1. 92, GRD, MFMD III 493.
- Sørensen, Johannes, 18. 1. 94, Mst II 495.
- Sørensen, Johannes, 8. 4. 02, I-Mst II 495.
- Sørensen, Johannes, 8. 5. 04, Mst III 630.
- Sørensen, Johannes Gotthold, Mst IV 597.
- Sørensen, Johs. Niels, Mhndlr V 915.
- Sørensen, Johannes Peter Værum, Mst V 599.
- Sørensen, Josef Palle Lund, MB V 53.
- Sørensen, Julius, Mksk V 788.
- Sørensen, Julius, 25. 12. 71, MB III 16.
- Sørensen, Julius, 22. 4. 97, MB IV 185.
- Sørensen, Julius, 21. 7. 84, PROPR, MFMD IV 363.
- Sørensen, Julius, 17. 2. 64, GRD, MFMD V 349.
- Sørensen, Jørgen Jensen, GRD, MFMD III 362.
- Sørensen, Kai Lykke, I-Mst V 509.
- Sørensen, Karl Vilhelm Dahl, Mst V 509.
- Sørensen, Knud, 21. 11. 10, Mst II 495.
- Sørensen, Knud, 13. 6. 97, MB III 240.
- Sørensen, Knud, 7. 10. 09, Mst V 509.
- Sørensen, Knud Laurids, Mst II 495.
- Sørensen, Kresten Josef, MB IV 284.
- Sørensen, Kristian, MB III 77.
- Sørensen, L. A., ME, Ondløse I 229.
- Sørensen, L. A., Bestyrer I 500.
- Sørensen, Lars P., GRD I 490.
- Sørensen, Lars Peder, 1. 4. 77, GRD, MFMD I 650.
- Sørensen, Lars Peter, 19. 3. 71, GRD, MFMD II 86.
- Sørensen, Laurits Christian, MB V 156.
- Sørensen, Laurits Peter, MB II 259.
- Sørensen, Laurits Theodor, Assist V 599.
- Sørensen, Lauritz, Mhndlr V 915.
- Sørensen, Leo Holmgren, Mst II 495.
- Sørensen, Ludvig Arnold, MB II 70.
- Sørensen, Mads, Mhndlr V 915.
- Sørensen, Magnus Rudolph, Mst V 609.
- Sørensen, Marius, 19. 8. 00, I-Mst IV 597.
- Sørensen, Martin, 12. 9. 99, V 599.
- Sørensen, Mogens, 8. 7. 07, Mst IV 597.
- Sørensen, Mogens, 22. 10. 08, Mst IV 597.
- Sørensen, N. M., KON, Vejen I 609.
- Sørensen, Nicolai, MB V 459.
- Sørensen, Nicolai, ME V 557.
- Sørensen, Niels, MB Boulstrup I 241.
- Sørensen, Niels, Mktkr V 788.
- Sørensen, Niels, 17. 10. 71, GRD, MFMD V 365.
- Sørensen, Niels, 26. 2. 75, MB IV 286.
- Sørensen, Niels, 13. 5. 91, Mhndlr V 916.
- Sørensen, Niels, 8. 2. 10, Mst V 509.
- Sørensen, Niels Christian, Mhndlr V 916.
- Sørensen, Niels Chr., 7. 8. 69, PROPR, MFMD III 34.
- Sørensen, Niels Christian, 7. 5. 82, Fabrikant V 616.
- Sørensen, Niels Christian, 21. 4. 02, Mst I 758.
- Sørensen, Niels Christian Gudmund, MB IV 70.
- Sørensen, Niels Eigil Edvard, Mst II 495.
- Sørensen, Niels Iver, Mhndlr V 916.
- Sørensen, Niels Jørgen, MB III 523.
- Sørensen, Niels Knudsen, I-Mst III 630.
- Sørensen, Niels Madsen, GRD, MFMD III 548.
- Sørensen, Niels Martin, MB II 22.
- Sørensen, Niels Peter, 24. 8. 84, MB I 669.
- Sørensen, Niels Peter, 1. 2. 99, MB V 177.
- Sørensen, Niels Poulsen, Mhndlr V 916.
- Sørensen, Niels Reinholdt, Mhndlr V 916.
- Sørensen, Niels Steffen, GRD, MFMD I 308, 490, 492, 500, 504, 505, 503, IV 16.
- Sørensen, Niels Ørum, Mst V 509.
- Sørensen, Ole Bjødstrup, I-Mst IV 597.
- Sørensen, Ole Nørgaard, Mst III 630.
- Sørensen, Ole Peter, MB V 356.
- Sørensen, Ole Peter Christian, I-Mst III 630.
- Sørensen, Ole Rasmus, MB IV 36.
- Sørensen, Orla, Mksk V 788.
- Sørensen, Otto Oscar, Mst V 609.
- Sørensen, Otto Richard, Mst IV 597.
- Sørensen, Peder, Fyrbøder II 496.
- Sørensen, Peder Anker, GRD, MFMD V 64.
- Sørensen, Peder Jensen, Lagerforv IV 597.
- Sørensen, Peder Rasmussen, Mst V 599.
- Sørensen, Peter, Hjemmearb V 788.
- Sørensen, Peter, 1. 4. 86, GRD, MFMD III 482.
- Sørensen, Peter, 13. 7. 05, Mst IV 598.
- Sørensen, Peter Adolf Marius, MB III 257.
- Sørensen, Peter Anton, Mhndlr V 916.
- Sørensen, Peter Anton Marius, MB V 40.
- Sørensen, Peter Christian, 26. 2. 72, MB II 289.
- Sørensen, Peter Marius, GRD, MFMD V 27.
- Sørensen, Peter Marius, Mhndlr V 916.
- Sørensen, Peter Olsen, MB IV 418.
- Sørensen, Peter Severin, Mhndlr V 916.
- Sørensen, Peter Søren, GRD, MFMD IV 54.
- Sørensen, Poul Henning, Mhndlr V 916.
- Sørensen, Rasmus, 1. 7. 83, GRD, MFMD II 10.
- Sørensen, Rasmus, 12. 1. 71, GRD, MFMD II 202.
- Sørensen, Rasmus, 28. 8. 91, MB III 218.
- Sørensen, Rasmus, 6. 4. 95, Mst IV 598.
- Sørensen, Rasmus, 5. 5. 04, I-Mst II 496.
- Sørensen, Rasmus Christian, Mst II 496.
- Sørensen, Rasmus Hansen, Mst V 509.
- Sørensen, Reinhold, MB V 389.
- Sørensen, Rudolf, I-Mst V 509.
- Sørensen, Rudolph, MB II 107.
- Sørensen, S., MFMD IV 612, V 113.
- Sørensen, S. A., GRD, Ll. Velling IV 607.
- Sørensen, Samuel, I-Mst IV 598.
- Sørensen, Severin, GRD I 491.
- Sørensen, Severin Richard, I-Mst IV 598.
- Sørensen, Sigfried, Mst IV 598.
- Sørensen, Sigurd Gadegaard, I-Mst IV 598.
- Sørensen, Sigurd Lauritz, I-Mst IV 598.
- Sørensen, Sigvald, Mst I 759.
- Sørensen, Sofus, MB II 346.
- Sørensen, Sv. Grue, Ringkøbing IV 609.
- Sørensen, Svend, 13. 7. 00, Mst V 599.
- Sørensen, Svend, 24. 5. 09, Mst V 599.
- Sørensen, Svend Aage, 17. 6. 08, Mst III 631.
- Sørensen, Svend Aage, 7. 2. 10, Mst IV 598.
- Sørensen, Svend Erling, Mst II 496.
- Sørensen, Svend Viggo, Mhndlr V 917.
- Sørensen, Svenning Ingvord, Mhndlr V 917.
- Sørensen, Søren, GRD I 491.
- Sørensen, Søren, Stats-KON I 518.
- Sørensen, Søren, 2. 9. 63, GRD, MFMD IV 454.
- Sørensen, Søren, 20. 5. 65, Mhndlr V 917.
- Sørensen, Søren, 27. 7. 75, Mhndlr V 917.
- Sørensen, Søren, 11. 5. 78, Mst og Mhndlr V 599.
- Sørensen, Søren, 7. 6. 80, GRD, MFMD IV 38.
- Sørensen, Søren, 23. 6. 80, MB III 153.
- Sørensen, Søren, 8. 4. 82, MB III 258.
- Sørensen, Søren Alfred, GRD, MFMD V 351.
- Sørensen, Søren Andersen, Mhndlr V 917.
- Sørensen, Søren Anton, Mhndlr V 917.
- Sørensen, Søren Anton, 23. 8. 92, MB V 101.
- Sørensen, Søren Buus, Mst IV 598.
- Sørensen, Søren Christian, 25. 4. 85, Mst I 759.
- Sørensen, Søren Christian, 26. 2. 82, Tørvfabr MFMD V 263.
- Sørensen, Søren Hansen, 16. 5. 68, GRD, MFMD III 465.
- Sørensen, Søren Hansen, 22. 11. 74, GRD, MFMD IV 255.
- Sørensen, Søren Jensen, GRD, MFMD I 349.
- Sørensen, Søren Johan Frederik, GRD, MFMD V 259.
- Sørensen, Søren Kristen, GRD, MFMD V 423.
- Sørensen, Søren Kristian, 20. 9. 74, MB III 95.
- Sørensen, Søren Kristian, 23. 2. 79, MB IV 304.
- Sørensen, Søren Ludvig, MB IV 7.
- Sørensen, Søren Martinus, Chauff V 917.
- Sørensen, Søren Otto, MB IV 24.
- Sørensen, Søren Peter, 14. 2. 71, GRD, MFMD II 45.
- Sørensen, Søren Peter, 14. 7. 77, GRD, MFMD II 96.
- Sørensen, Søren Peter, 9. 3. 83, GRD, MFMD V 305.
- Sørensen, Søren Peter, 26. 5. 90, MB III 176.
- Sørensen, Søren Peter, 31. 12. 00, I-Mst II 496.
- Sørensen, Søren Peter Skavenborg, Mksk V 789.
- Sørensen, Søren Petersen, Mhndlr V 917.
- Sørensen, Søren Ølgaard, Mst I 759.
- Sørensen, Tage, MB II 57.
- Sørensen, Tage Reinholdt, Mst III 631.
- Sørensen, Theodor, Maskinpasser IV 598.
- Sørensen, Thomas, Mst III 631.
- Sørensen, Thorvald, Mhndlr V 917.
- Sørensen, Thorvald, 16. 9. 83, MB I 714.
- Sørensen, Thorvald, 23. 5. 09, Mst IV 599.
- Sørensen, Thorvald Alfred Emil, Mst IV 599.
- Sørensen, Truels, MB III 295.
- Sørensen, Ulrik Simon, MB II 294.
- Sørensen, Valdemar, PROPR, MFMD II 101.
- Sørensen, Verner, Mælkedommer IV 599.
- Sørensen, Victor, MB II 352.
- Sørensen, Viggo, 26. 2. 95, Mst II 496.
- Sørensen, Viggo, 29. 6. 97, Mst IV 599.
- Sørensen, Viggo, 23. 12. 09, Mst III 631.
- Sørensen, Viggo, 1. 12. 10, Mst III 631.
- Sørensen, Viggo Kirkeby, Mst IV 599.
- Sørensen, Viktor, Mhndlr V 917.
- Sørensen, Vilhelm, Marb V 789.
- Sørensen, Vilhelm, GRD, MFMD V 31.
- Sørensen, Villiam, Mst V 509.
- Sørensen, Villiam Anthon, GRD, MFMD IV 483.
- Sørensen, Volmer, Mst I 759.
- Sørensen, William Christian, Mst V 599.
- Sørensen-Allesø, Søren Johannes, DIR IV 293.
- Sørensen-Grube, S. P. K., MB I 676.
- Sørning, M., GRD, MFMD III 41.
- Tandrup, Aage Kristian, I-Mst IV 599.
- Tandrup, Niels Peter Jensen, MB IV 136.
- Tang, Christian Jensen, GRD, MFMD IV 298.
- Tange, Hans Martin, Mst II 496.
- Tange, Ove Johannes, I-Mst II 496.
- Tangel, Jens Jensen, Mst III 631.
- Tanger, Frants, ME IV 378.
- Teglskov, Laurits Hansen, MB V 189.
- Tegtmeier, Frederik, GRD, MFMD V 430.
- Terkelsen, Viggo, Fuldm., Kasserer I 492.
- Terkelsen, Viggo Hjalmar Friis, Kasserer V 709.
- Terp, Anker Emil, Mhndlr V 917.
- Terp, Christian Ditlev, I-Mst V 510.
- Terp, Peter Jensen, Mst V 599.
- Tesdorpf, E., Gehejmeraad I 553, 512.
- Thaarup, Ove Askelund Mads Peder, Mksk V 789.
- Theilager, Charles Petersen, MB III 299.
- Theilager, Einer, Mst III 631.
- Theilmann, J., Godsejer I 515.
- Thellessen, Thelle, I-Mst V 609.
- Therkelsen, Christen Ivar, GRD, MFMD IV 379.
- Therkelsen, Holger, GRD, MFMD IV 55.
- Therkelsen, Therkel, MB IV 79.
- Therkildsen, Carl, Kontorchef I 435, 536, 493.
- Therkildsen, Stadius Werner, Mst III 631.
- Therkildsen, Svend Aage, Mst III 631.
- Therkildsen, Søren Peder, MB I 497, IV 439.
- Therkildsen, Theodor Kristian, GRD, MFMD IV 87.
- Thestrup, Poul Julius, Chauff V 789.
- Thidemann, Hjalmar, Chauff V 918.
- Thierry, L., PROPR, Emdrupgaard I 432.
- Thim, Poul Christian, Forrettingsf IV 97.
- Thingbo, Jens Andreas, MB I 709.
- Thinggaard, Carl Johannes, Mhndlr V 918.
- Thingstrup, Kurt Andersen, Margarinst V 599.
- Thise, Ingvard Thøgersen, Mst IV 599.
- Thoisen, Dyrnlæge, Skodsbøl I 315.
- Thoke, Hans Nielsen, MB II 56.
- Thollestrup, Anton Peder, GRD, MFMD V 149.
- Tholstrup, Hans, Fabrikant V 616.
- Tholstrup, Henrik, DIR I 451, 577.
- Tholstrup, Johan, Mhndlr V 918.
- Tholstrup, Marinus Christensen, Mst V 510.
- Tholstrup, Poul, ME V 626, 630, 924.
- Tholstrup-Pedersen, Stats-KON I 255, V 578.

- Tholstrup-Rasmussen, Niels, MB I 190, IV 296.
- Thomassen, Hans Jørgen Hansen, MB II 303.
- Thomassen, Alfred Christian, I-Mst V 510.
- Thomassen, Jens Peter, Mst IV 599.
- Thomsen, Aage Baunggaard, Mst III 632.
- Thomsen, Adolf Christian, Mst V 600.
- Thomsen, Anker Wulff, Mst III 632.
- Thomsen, Arnold, Mst I 759.
- Thomsen, Carl, 22. 4. 03, MB III 196.
- Thomsen, Carl, Mhndlr V 918.
- Thomsen, Carl Christian, PROPR, MFMD V 313.
- Thomsen, Carl Emil, Mst III 632.
- Thomsen, Christen Møller, Mst III 632.
- Thomsen, Chr., 8. 4. 83, GRD, MFMD III 240.
- Thomsen, Christian, 6. 6. 99, Mst III 632.
- Thomsen, Christian Vestergaard, Mst V 510.
- Thomsen, Egil, Mst III 632.
- Thomsen, Ernst, Mkksk V 789.
- Thomsen, Evald Chr. Rahn, Mst IV 600.
- Thomsen, Georg, I-Mst III 632.
- Thomsen, Georg Hviid, Mst V 510.
- Thomsen, Germann, Mst IV 600.
- Thomsen, Gregers Christian, I-Mst V 600.
- Thomsen, H., Lkd, KON IV 614.
- Thomsen, Hakon Marius, Mst IV 600.
- Thomsen, Hans, GRD I 507.
- Thomsen, Hans, GRD, MFMD III 315.
- Thomsen, Hans Christian, MB V 137.
- Thomsen, Hans Verner, Mst I 759.
- Thomsen, Harald, Mst III 632.
- Thomsen, Harald Marius, Mst V 510.
- Thomsen, Harry Frederik, Mst V 610.
- Thomsen, Herluf Sigfred, Mst V 510.
- Thomsen, Holger Edwin, Mst I 759.
- Thomsen, Ingvard Nielsen, Mhndlr V 918.
- Thomsen, J., PROPR I 490.
- Thomsen, Jens, 23. 6. 80, PROPR, MFMD III 491.
- Thomsen, Jens, 23. 12. 91, MB IV 317.
- Thomsen, Jens, 2. 9. 93, Mst III 632.
- Thomsen, Jens, 17. 8. 07, Mst IV 600.
- Thomsen, Jens Chr., I-Mst III 633.
- Thomsen, Jens Christian, Chauff V 918.
- Thomsen, Jens Christian Emil, Mst V 510.
- Thomsen, Jens Laurits, GRD, MFMD V 261.
- Thomsen, Jens Nielsen, GRD, MFMD V 215.
- Thomsen, Jens Vilhelm, Mst IV 600.
- Thomsen, Kjeld, MB III 173.
- Thomsen, Kristen Laurids, GRD, MFMD IV 217.
- Thomsen, Kristian, Mhndlr V 918.
- Thomsen, Marius Chr. Sofus, I-Mst I 759.
- Thomsen, Michael, PROPR, MFMD I 505, IV 56.
- Thomsen, Morten, Mhndlr V 918.
- Thomsen, Niels, Mst III 633.
- Thomsen, Niels Chr., MB IV 87.
- Thomsen, Niels Gotfred, MFP III 196.
- Thomsen, Niels Nørgaard, Mst II 496.
- Thomsen, Nis, Mst V 600.
- Thomsen, Otto Martin, Mst V 610.
- Thomsen, Otto Valdemar, Mhndlr V 918.
- Thomsen, P., GRD, Jedsted III 657.
- Thomsen, Palle, Mst V 510.
- Thomsen, Peder Block, Mhndlr V 918.
- Thomsen, Peter, 3. 10. 81, GRD, MFMD III 380.
- Thomsen, Peter, 10. 11. 92, MB III 440.
- Thomsen, Povl, MB V 77.
- Thomsen, Rasmus, GRD, MFMD II 410.
- Thomsen, Sigurd Thorup, Mst IV 600.
- Thomsen, Sophus, DIR I 506.
- Thomsen, Søren, MB III 463.
- Thomsen, Søren Christian, GRD, MFMD III 488.
- Thomsen, Søren Møller, Mst III 633.
- Thomsen, Th., GRD I 491, 507.
- Thomsen, Th., KON III 653, 655.
- Thomsen, Thomas, 4. 12. 94, I-Mst I 760.
- Thomsen, Thomas, 26. 10. 67, GRD, MFMD III 282.
- Thomsen, Thomas, 8. 6. 81, GRD, MFMD IV 383.
- Thomsen, Thomas, 15. 3. 08, I-Mst V 511.
- Thomsen, Thomas Christian, MB IV 313.
- Thomsen, Thomas Nielsen, MB IV 349.
- Thomsen, Thorvald, Mkksk V 789.
- Thomsen, Thorvald, Mhndlr V 918.
- Thomsen, Thorvald Peter, GRD, MFMD V 333.
- Thomsen, Vagn, MB IV 501.
- Thomsen, Valdemar, Mhndlr V 918.
- Thomsen, Valdemar, 12. 12. 87, GRD, MFMD III 533.
- Thomsen, Viggo, I-Mst IV 600.
- Thomsen, Vilhelm Martin, ME I 590.
- Thomsen, Willy Theodor Vald., Chauff V 789.
- Thomsen, Willy Edelmann, Mst II 497.
- Thomsen, Villy Voss, Mst V 511.
- Thor, Peder Pedersen, Transportkusk V 919.
- Thorborg, Christian, ME II 283.
- Thorbøll, Søren Jensen, Mst V 600.
- Thordahl, Espe Boel, Fabrikant V 616.
- Thordahl, Theodor, Mst V 511.
- Thordam, Niels Christian, Mst II 497.
- Thorsden, Johannes, Mhndlr V 919.
- Thorengaard, Sofus, MFP II 14.
- Thorensgaard, Jens Peter, I-Mst V 600.
- Thorn, Chresten Dyhr, GRD, MFMD V 216.
- Thorndahl, Kay, MB V 403.
- Thorndahl, Peter Christian, MB III 398.
- Thorndal, Holger, I-Mst V 511.
- Thorsen, Mhndlr V 919.
- Thorsen, Alfred, Mst IV 600.
- Thorsen, Anders Gunner, GRD, MFMD I 644.
- Thorsen, Gunnar, GRD I 490.
- Thorsen, Jens Gade, Mælkedommer III 633.
- Thorsen, Niels Christian, MB IV 377.
- Thorsen, Peter Kristian, Mst III 633.
- Thorsen, Thomas, MB V 126.
- Thorsen, Thorvald Christian, I-Mst V 610.
- Thorskov, Frands Thorvald, Mst V 600.
- Thorslund, Kristen Peter, PROPR, MFMD III 529.
- Thorsted, Niels, I-Mst V 511.
- Thorsten, Hagbard August Harald Sørensen, Mst III 633.
- Thrane, Frits, Chauff og Mhndlr V 919.
- Thuelund, Hans, Chauff V 789.
- Thuesen, Aksel Johannes, ME IV 330.
- Thuesen, Christian, MB II 322.
- Thuesen, J., PROPR, Taulovgaard IV 607.
- Thuesen, Søren Sørensen, GRD, MFMD IV 32.
- Thusen, Bendix, Mhndlr V 919.
- Thybo, Richard Titus, Mst V 600.
- Thyssen, Marcus, GRD, MFMD III 367.
- Thygesen, Adolf, I-Mst III 633.
- Thygesen, Carl, Mhndlr V 919.
- Thygesen, Niels Peter, Mhndlr V 919.
- Thygesen, Peter, Mst III 633.
- Thygesen, Peter Marius Vilhelm, I-Mst V 511.
- Thygesen, Søren Moesmann, Mst IV 601.
- Thøger, Jens, GRD, MFMD IV 469.
- Thøgersen, Kresten Viktor Bejer, I-Mst IV 601.
- Thøgersen, Kristen, MB V 317.
- Thøgersen, L. S., Kontroller I 523, 524.
- Thøgersen, Niels, GRD I 491.
- Thøgersen, Niels Andreas, GRD, MFMD V 55.
- Thøgersen, Søren Bech, GRD, MFMD IV 280.
- Thøgesen, Johannes Petersen, I-Mst III 634.
- Thøstesen, Aage, Mst IV 601.
- Thøstesen, Chr. Frøsig, I-Mst I 760.
- Thøstesen, Peter, Fyrbøder III 634.
- Thøstesen, Poul, Landmd, MFMD III 463.
- Tiedemann, Frederik, GRD, MFMD III 390.
- Tietgen, C. F., I 153.
- Tilgaard, Alfred Peder, I-Mst III 631.
- Tindbæk, Marius Nielsen, MB III 385.
- Tingberg, Anker, Mst V 601.
- Tingieff, John Hansen, Mst V 601.
- Titsche, Anthon Marinus, Mhndlr V 918.
- Tobberup, Jens Peter, GRD, MFMD V 123.
- Toft, Aage, Lærer III 657, V 709.
- Toft, Frederik, Mhndlr V 919.
- Toft, Georg, Mst II 497.
- Toft, Rasmus Peter, Chauff V 789.
- Toft, Rasmus Petersen, Mst II 497.
- Toft, Reinard, MB II 192.
- Toft, Søren Christian Christensen, MB IV 487.
- Toft-Christensen, Jens, MB I 585.
- Tolstrup, Christian, Mst II 497.
- Tolstrup, Johannes Rasmussen, I-Mst IV 600.
- Topp, Sofus Emil, Mktrk V 789.
- Tornbjerg, Niels Martin, Mst IV 600.
- Tornbjerg, Otto Christian, I-Mst IV 601.
- Torp, Mads Svenningsen, MB V 347.
- Torp, Peter Hansen, Mhndlr V 919.
- Tougaard, Jens Marius Nielsen, MB IV 458.
- Tranberg, E., Godsejer I 505.
- Tranekjær, Hagbard, ME III 207.
- Tranekjær, Magnus, GRD, MFMD V 61.
- Tranhøj, Jens Peder Christian, Mhndlr V 919.
- Trankjær, Mads, MB IV 514.
- Trelle, Axel Jensen, I-Mst V 511.
- Trier, Herman, Landstingsmand I 448.
- Troels-Lund, I 427.
- Troelsen, Christian, I-Mst IV 601.
- Troelsen, Erik Valdemar Timann, Mst III 634.
- Troelsen, Ole, GRD, FMD I 506.
- Trolle, Christian, MB III 68.
- Trolle, Harald Lyndgaard, I-Mst I 760.
- Trolle, Kristian, MB IV 64.
- Tronhus, Ole Olsen, MB V 214.
- Truelsegaard, Alfred, Hjemmeværn V 919.
- Truelsen, Aage Ingeman, I-Mst III 634.
- Truelsen, Truel Nielsen, GRD, MFMD III 483.
- Trægårdh, Wilken Folke, Mst V 601.
- Træholt, Gunnar, Mst V 511.
- Trøjborg, Jens, Mst III 634.
- Trøjborg, Martin, MB III 501.
- Tutein, E., Godsejer, Edelgave I 774.
- Tygesen, Martin Andresen, GRD, MFMD III 283.
- Tyroll, Carl, I-Mst II 497.
- Tækker, Valter, Assist V 511.
- Tønnesen, Niels Vilhelm, Mst II 497.
- Tønnesen, Peter Marius, Parcellist, MFMD IV 406.
- Tørper, Johan Carl Emil, Mhndlr V 919.
- Udesen, Henrik Møller, Vognmd, MFMD V 38.
- Uhre, Niels Christian Thomsen, GRD, MFMD III 542.
- Uhrenfeldt, Anders Jensen, ME V 122.
- Udald, Jørgen Steffensen, GRD, MFMD III 356.
- Uldum, Aage Pedersen, Mst V 512.
- Ulriksen, Frederik Chr., Marb V 789.
- Understrup, Jens Haaakon, Chauff V 789.
- Uth, Augustinus, ME V 629.
- Vaaben, Mogens Marius, Mst IV 601.
- Vad, Anders, Mhndlr V 919.
- Valentin, Jørgen, Mst III 634.
- Vallingsted, Johannes Karl Emil, Mkksk V 790.
- Valther, Vilhelm Daniel, Mhndlr V 920.
- Vammen, Dagvad I 175.
- Vammen, Otto Christian Jensen, MB IV 497.
- Vammen, Peter Bødker Jensen, MB IV 429.
- Vandsø, Gunner Nielsen, Mst IV 601.
- Vang, Emmanuel, Marb og Chauff V 790.
- Vang, Hannibald Christian, GRD, MFMD II 327.
- Vanggaard, Harald, ME I 600.
- Vanggaard, Chresten, Mst IV 601.
- Vanggaard, Hans, MB III 58.
- Vangso, Einar, I-Mst IV 601.
- Vangso, Otto, I-Mst III 634.
- Vas, Jens Christensen, Mst V 601.
- Vedel, Antonius Liliebjerg Petersen, Mst IV 602.
- Vedsted, Chresten Olsen, MB V 140.
- Vedsted, Otto Valdemar, ME IV 464.
- Vedstesens, V., Vesterhede I 175.
- Vejdiksens, Jens Peter, Mst II 497.
- Veje, Niels Kristian, Mst I 760.
- Velbæk, Thomas Jessen Hansen, Mst IV 602.
- Vendeltoft, Oluf Petersen, ME V 558.
- Vestergaard, And., GRD, MFMD V 292.
- Vestergaard, Chr., MB I 304.
- Vestergaard, Chresten Barthol, GRD, MFMD V 360.
- Vestergaard, Christian, I-Mst IV 602.
- Vestergaard, Christian Kurk, GRD, MFMD IV 503.
- Vestergaard, Gunnar Rasmussen, Mhndlr V 920.
- Vestergaard, Kristen, GRD, MFMD IV 452.
- Vestergaard, Kristian, GRD, MFMD V 152.
- Vestergaard, M., FORP, Petersdal I 432.
- Vestergaard, P. Riis, Lkd, Tranbjerg IV 614.
- Vestergaard, Søren Peter, MB III 486.
- Vestermark, Andreas, GRD, MFMD V 399.
- Vibe, Jacob Peter, MB II 321.
- Viborg, Egon Christen Christensen, I-Mst V 512.
- Videbæk, Mads, GRD, MFMD IV 198.
- Videbæk-Nielsen, A., DIR I 506.
- Videsen, Christian Christensen, Mhndlr V 920.
- Vilhelmsen, Jens Christian, Mhndlr V 920.

- Vilholm, Regner Nielsen, MB I 698.
 Villadsen, Adolf Christian, MB V 197.
 Villadsen, Anders Peter, I-Mst V 610.
 Villadsen, Niels Peter, MB IV 157.
 Villadsen, Vilhelm, MB IV 195.
 Villisen, Jens Christian, MB V 267.
 Villumsen, V., GRD, V 522.
 Vilsbøl, Jens Severin, Mst V 601.
 Vindbjerg, Christian, GRD I 505.
 Vindelev, Jens Christian, Mhndlr V 920.
 Visse, Oscar Frederik Christensen, GRD, MFMD V 210.
 Vistorp, Esper, Mst V 512.
 Vittrup, Arne, I-Mst V 610.
 Vittrup, Jens, MB IV 140.
 Vittrup, Sigfred Chr., I-Mst IV 602.
 Viium, Jens Jensen, Fyrbøder V 601.
 Vogelsang, Vilhelm Valdemar Daniel, Hjemmearb V 790.
 Vogensen, Hans Bertel, MB V 444.
 Vognbjerg, Chr., Mkksk V 790.
 Vognsen, Niels, Mhndlr V 920.
 Vogt, Jes, Vikar IV 602.
 Voigt, J. V., Frøken V 632.
 Volden, Kristen Aage Østerberg, Mst III 634.
 Volff, C. P., GRD, Gammelgab I 314.
 Volstedlund, Carl Jørgen, Mst V 513.
 Vortz-Knudsen, Robert, Mst IV 602.
 Vorup, Johannes, Mst IV 602.
 Voss, Harald Peter, Mkksk V 790.
 Voss, Johan Ludvig, MB III 469.
 Voss, Niels Vilhelm Ludvig, Mktrk V 790.
 de Vries, Holland I 263, 280.
 Væde, Hans Christian, Mhndlr V 921.
 Væversted, Anton, GRD, MFMD V 322.
- Waast, William Sørensen, Mst III 634.
 Wagner, Henrik Hansen, Mst III 634.
 Wagner, Otto Tang, Hjemmearb V 920.
 Wammen, Anders Carl Marinus Andersen, Mst V 512.
 Wammen, Konrad Julius, I-Mst II 497.
 Warming, Jens, Prof. I 427.
 Warming, Jørgen, PROPR, MFMD IV 23.
 Warming, Simon Thyssen, Mst III 635.
 Warning, Knud Thygesen, Mst III 635.
 Weigmann, H., I 262 ff, 280.
 Weile, A. P. G., Kontrollør I 523, 524.
 Weinreich, Carl, Grosserer I 508.
 Weinreich, Frederik Daniel, GRD, MFMD II 28.
 Weinreich, Johan Henrik, I-Mst V 512.
 Weinreich, Søren, Pr.vikar V 512.
 Weiss, Ove Carl Frederik, Mst V 512.
 Weklast, Aksel, Hjemmearb V 790.
 Wendel, Frederik, FORP, MFMD III 309.
 Wennecke, Vilh., Mkksk V 790.
 Wennerwald, Dusinius, Mdek V 790.
 Wennevold, Ole, Ostekonsulent I 225.
- Werchmeister, Fritz Herlev Vilhelm, PROPR, MFMD V 10.
 Wermuth Holger, MB II 232.
 Wester, Niels Jensen, GRD, MFMD IV 616, V 22.
 Westergaard, Alfred, 26. 4. 88, MB III 169.
 Westergaard, Alfred, 6. 5. 02, MB IV 602.
 Westergaard, Christian Carl, PROPR, MFMD V 353.
 Westergaard, David, KON, Jelling IV 607.
 Westergaard, Johannes Evald, Mst V 512.
 Westergaard, Kristen Thomsen, GRD, MFMD V 447.
 Westergaard, Niels Christian, GRD, MFMD IV 149.
 Westergaard, Ole, GRD, Houkøjgaard IV 616.
 Westergaard, Søren Christian Nielsen, MB V 100.
 Westergaard, Thomas, MB V 396.
 Westergaard-Nielsen, Niels Henrik, Mst V 512.
 Wetche, Erik Andreas Ployart, PROPR, MFMD V 224.
 Wethje, Frederik Peder, MB V 221.
 Wetsche, A., Godsejer, FMD I 506.
 Wetter, Peter, Mhndlr V 920.
 Wettergen, Oskar Elis, Mkksk V 790.
 Wiborg, E., GRD, I 506.
 Wibskov, Otto Ejnar, Mhndlr V 920.
 Wilkins, H. I. A., Præsident I 507.
 Willadsen, Christian Olsen, Mst V 512.
 Willadsen, Niels Christian, Mhndlr V 920.
 Wille, H. Th., Dyrslæge I 209.
 Willumsen, Willum Christen, MB I 701.
 Wind, Hans Nissen, I-Mst III 635.
 Windeballe, Peter Emil, Mhndlr V 920.
 Winding, Niels Christian, Mhndlr V 920.
 Winther, Anders, PROPR, ME IV 292.
 Winther, Christian, PROPR, ME IV 292.
 Winther, Johannes, 4. 10. 79, GRD, MFMD II 288.
 Winther, Johannes, 5. 1. 93, MB III 213.
 Winther, Kjær Jens, Mst II 497.
 Winther, Knud Magnus, I-Mst II 497.
 Winther, Kristen, MB IV 115.
 Winther, Laurits Marius, MB IV 420.
 Winther, Martin Hansen, Mkksk V 920.
 Winther, Poul, PROPR, MFMD V 148.
 Winther, Søren Jensen, GRD, KFMD, MFMD V 214.
 Wismann, Viggo, MB III 160.
 Wismar, Friedrich Jürgen, Mst III 635.
 Wissing, R., KON IV 616.
 Wiuff, Sivert, Mst III 635.
 Wognsen, Johannes Preben Marinus, ME I 614.
 Wohler, Johannes Magnus, Mhndlr V 921.
 Wolff, Christian, MB IV 22.
- Wolff, Jakob Rosenberg, Mst III 635.
 Wolff, Johan, Mst V 601.
 Wordenskjold, Frits, MB II 209.
 Woxen, Carl Marius, Mst V 513.
 Wrist, Niels Paakjær, MB IV 251.
 Wrist, Poul, GRD, MFMD IV 164.
 Wullum, Albert Martin, Mhndlr V 921.
 Wütrich, Ernst, Mst III 635.
- Yde, Jens, GRD, MFMD V 433.
 Yngve, Goethe Hilmer, Chauff V 921.
 Yoghurt, I 261, 279, 368.
 Yverbetændelse, I 293, 338 ff.
 Yvertuberkulose, I 294.
- Zacho, Rasmus, PROPR, MFMD V 74.
 Zander, Johan, Chauff V 921.
 Zeuthen, Christian, Mst III 635.
- Ærthej, Jens Carl, ME IV 172.
- Øder, Alfred, ME I 682.
 Øder, Harald, MB I 650.
 Ørting, Johannes Madsen, Mhndlr V 921.
 Ørting, Marius Madsen, Mst IV 603.
 Ørum, Karl, MB IV 294.
 Ørum, Søren Christian, Mst IV 603.
 Ørum, Theodor, MB IV 246.
 Ørum-Hansen, Køge, I 63.
 Østerby Christensen, Hermann, Mst V 513.
 Østergaard, Aksel, Mhndlr V 921.
 Østergaard, Anders, GRD, MFMD V 239.
 Østergaard, Anders Poulsen, Mhndlr V 921.
 Østergaard, Andreas, GRD, MFMD III 501.
 Østergaard, Asmus Peter, Mst V 610.
 Østergaard, Axel Bernhard, Mkksk V 790.
 Østergaard, Christian, Mhndlr V 921.
 Østergaard, Christian Gerhardt Petersen, Mhndlr V 921.
 Østergaard, Claus, GRD, MFMD I 491, V 190.
 Østergaard, Holger, I-Mst IV 603.
 Østergaard, Jens, 11. 3. 79, GRD, MFMD IV 231.
 Østergaard, Jens, 19. 1. 03, ME IV 428.
 Østergaard, Jens Chr., 30. 11. 82, GRD, MFMD IV 5.
 Østergaard, Jens Christian, 6. 9. 02, MB IV 159.
 Østergaard, Lars, Mhndlr V 921.
 Østergaard, Marinus Clausen, Fyrbøder III 635.
 Østergaard, Peter, GRD, MFMD IV 498.
 Østergaard, Sophus Preiss, MB V 49.
 Østergaard, Søren Eriksen, GRD, MFMD V 315.
 Østergaard-Hansen, Søren, GRD, MFMD IV 9.
 Østerlund, Peder Jensen, MB IV 99.
 Øvre, Valdemar, Mkksk V 790.

III

ALFABETISK SAGREGISTER

I nedenstaaende Sagregister og Emneliste er anført en Række Opslagsord med det Formaal at lette Værkets Brug som Haandbog. — Der er ikke foretaget nogen videnskabelig Gennemgang af Stoffet, men det Skøn, der er lagt som Grund for Ord- og Sagvalget, har været baseret paa det, man har haft Aarsag til at mene var det mest nødvendige for den almindelige Læzers daglige Behov. Mejerinavnene maa søges i den særlige Liste, den første blandt Registerne, p. 927.

- Aabenraa, Iscremfabriken, V 672.
Aalborg Amts Andels Smørgsforening, I 506.
Aalborg Amts Mejeriforening, I 491, 492.
Aarhus Omegns Mejeriforening, I 491, 492.
Abnorm Mælk (Afregning), I 319.
Abortus (Bang), I 294.
Acidophilus Mælk, I 258, 261, 280.
Afbledningsanlæg, I 834.
Affaldsprodukter, Mejeriernes, til Foderbrug, I 411.
Afrødeenheder, I 8.
Afnæringsapparater, I 63 ff, 165, 838 ff.
Afkomsundersøgelser, I 15.
Afkøling, I 39 ff, 297 ff, 334, 338, 357.
Afkøling af Ostelager findes opgivet ved hvert enkelt Mejeri.
Afkølingsforsøg, I 155, 298, 334, 338, 340.
Afregning, Metode angivet ved hvert enkelt Mejeri.
Afregning, Statistik, I 310 ff, 336, 357, V 728.
Afskibning af Smør til Storbritannien, I 394.
Afsætningsforhold (Hovedoversigt), I 371.
Afsætningsvilkår for Mejeriprodukter, I 475.
Aftapning, I 366. (Se ogsaa Tappeapparat.)
Aftenmælken Fedtprocent, I 785.
Agar, Asparagin-Druesukker, I 274.
Aggressiv Kulsyre i Vandet, I 166.
Akkumulatører, I 32, 55 ff.
Akkumulator-Rum, I 32.
Aksler, I 847.
Aktiver (Bogholderi), I 176 ff.
Alfa-Centrifuge, I 94 ff.
Alfa, Ostefabrik, Valby, V 626.
Alkalimetoder, I 287.
Alliance, Akts., Slagelse, I 54 ff, 825.
Almin, Aluminiums-Transportspand, I 142.
Alumin, automatisk Tappemaskine, I 841 ff.
Aluminiums-Crowns, I 829.
Aluminiums Kapsler, I 365, 829.
Aluminiumsspande, I 141 ff. Ved hvert enkelt Mejeri findes opført, hvorvidt der anvendes Aluminiumsspande.
Amerikansk Iskrem-Fryseri, V 669.
Ammoniak anlæg, I 56 ff.
Ammoniakkompressor, I 826.
Amter. Beskrivelse af Mejerierne i A.:
Aabenraa, III 371.
Aalborg, V 115.
Aarhus, IV 263.
Bornholm, II 311.
Frederiksborg, I 663.
Haderslev, III 305.
Hjørring, V 249.
Hølbæk, II 1.
København (Staden), I 575.
København, I 595.
Maribo, II 337.
Odense, III 1.
Præsto, II 215.
Randers, V 1.
Ribe, III 449.
Ringkøbing, IV 111.
Sorø, II 121.
Svendsborg, III 131.
Sønderborg, III 411.
Thisted, V 409.
Tønder, III 165.
Vejle, IV 1.
Viborg, IV 407.
Amylalkohol, I 787.
Amylalkohol som Emulsionsbryder, I 284.
Amylpipette, I 788.
Analyse af forsk. Fodermidler, I 793.
Analytisk-kemisk Laboratorium, Ladelund, I 206.
Andelsbevægelsen og Subventionen, I 155.
>Andelsbladet«, V 714.
Andelslavere (Antal), I 373, 721, V 713. (Interesser), I 486. (økonomiske Forhold), V 713.
Andelshavernes Konti (Bogholderi), I 179 ff.
Andelsmejeri. Ved hvert enkelt Mejeri findes Ejendomsforhold anført.
Andelsmejerier (Antal), I 372, V 721. (Oprettelsesaar m. m.; findes iøv. anført ved hvert enkelt Mejeri), I 374. (Litteratur), I 556.
>Andelsmejeriernes Mælkesalg«, I 451.
Andelsmejeri-Foreningernes Vedtægter, V 713.
>Andels- og Fællesmejeriernes Adresseavis«, I 537.
Andels-Smørekøbsforeninger, I 476.
Andelsudvalget, I 488, V 714.
Anordninger vedr. Mejeribrug, I 563.
Arbejdsforholdene, I 479 ff, 484 ff. (Se ogsaa: Dansk Mejeristforbund o. s. v., V 677.)
Arbejdsløshedsforsikring, V 679.
Arbejdstid, Mælkeriarbejdernes, I 484.
Arealbenyttelse, I 7.
Arkitekter. Ved hvert enkelt Mejeri er opført, hvis Arkitekt har været medvirkende.
Aroma (Smør), I 218.
Aromabakterierne, I 255, 265 ff.
Artesiske Boringer, I 43 ff.
Askebestanddele i Smør, I 791.
Asparagin-Druesukker, Agar, I 274.
Atlas, Akts., København, I 56 ff, 826.
Autoklave, I 130.
Automatiske Fyreapparater, I 852.
Autoriserede Eksportfabriker, V 655.
Babcockmetoden, I 284, 314, 340.
Bacillus abortus (Bang), I 294.
Bacillus acidophilus, I 280.
Bact. casei, I 277.
Bacterium pyogenes, I 293.
Badeværelse, I 32.
Bagernes Mælkeforbrug, I 444.
Bailey, U. S. A., I 263, 280.
Baker, I 280.
Bakterietællinger i Mælk, I 298 ff.
Bakteriologi (Litteratur), I 541. (Syrevækkere), I 263 ff.
Bakteriologisk Kontrol, I 446.
Balataremme, I 845.
Bankkonto (Bogholderi), I 179 ff.
Beboelse. Ved hvert enkelt Mejeri findes opført, hvis Beboelse er særskilt.
Behandlet Mælk. Se: Mælkekonserves.
Bekendtgørelser vedr. Mejeribrug, I 563.
Belgiske Marked, I 396.
Belysning, Art opgivet ved hvert enkelt Mejeri.
Belysning, Statistik, I 54, 341, V 724.
Beregningsopgaver, I 817 ff.
Berefninger om Mejeriforsøg, I 549.
Beskæftigelses-Statistik, V 729.
Betabacterium, I 258.
Betabacterium cancasium, I 279.
Betacoccus, I 258, 265.
Biografier, se: Det alfabetiske Personnavne-Register, V 937.
Bioteknik-kemisk Laboratorium, I 254.
Biprodukterne (Andelshavernes Pligter), V 713.
Bismervægte, I 69 ff, 785.
Bitter Mælk, I 295.
Bitumen-Imprægnering, I 850.
Blande- og Pasteuriserings-Apparater, I 841.
Blandingsmælkens Sammensætning, I 357 ff.
Blindprøve, I 285.
Blodig Mælk, I 293.
Blokistorme, I 841.
Blokskæremaskiner, I 841.
Bockhout, holl., I 253, 263, 276, 280.
Bogholderi, I 174 ff.
Bogholderi, Litteratur, I 554.
Boglister, I 527 ff.
Bomuldsdrivremme, I 844.
Bornholms Mejeriforening, I 490, 494.
Brandforsikring, findes angivet ved hvert enkelt Mejeri.
Brandforsikring, Statistik, V 722.
Brintioner, I 264.
Brintionskoncentration, I 267.
Broløsgyre, I 27.
Brugssyre, I 271.
Bruttoudbytte, I 176 ff.
Bruun, L. E., Export Akts., Fredericia, Hjørring, V 655 ff.
Brüels Klosterostefabrik, Aalborg, V 626, 627.
Brændefyring, I 46.
Brændsel, Art opgivet ved hvert enkelt Mejeri.
Brændsel, Statistik, V 724.
Brændselsforbrug, I 45 ff.
Brændselolie, I 134 ff.
Brøndboring, I 43 ff, 164.
Buaas Maskinfabrik, Aalborg, I 66 ff.
Butiks Anbringelse, I 37.
Butyrometer, I 285, 787.
Byg contra Skummetmælk, I 417.
Bygningstegninger, I 23 ff.
Bymejeriernes Fællesorganisation, I 232.
Bysalg, findes opgivet ved de enkelte Mejerier.
Bægerkasser, I 841.
Bægre, I 841.
Bøggild's, Bernhard, Flidsstipendium, I 509.

- Børnemælk (Bekendtgørelse), I 368.
(Kvalitetsundersøgelse), I 445.
- Børstemaskine, I 121.
- Bøttemælk til Foderbrug, I 414.
- Botteudstillingerne, I 241.
- Canned Cream and Milk Company, The, Akts., Odense, III 118, V 655.
- Castrol Automobilolie, I 855.
- Centrifugalpumpe, I 75, 76.
- Centrifuge med Remtræk, I 787.
- Centrifuge med Haandsving, I 787.
- Centrifugeforsøg, I 333 ff, 342, 345.
- Centrifugemælk, I 335.
- Centrifugemælk til Foderbrug, I 414.
- Centrifugeolie, I 132.
- Centrifuger. Ved hvert enkelt Mejeri findes opgivet, hvilke Centrifuger der anvendes.
- Centrifuger, I 92 ff, 358, 787.
- Centrifugering, I 788.
- Certified Mælk, I 366.
- Chokolade-Overtærsmaskiner, I 841.
- Christensen, Alfred, Dampskibsselskab, I 161.
- Christiansholms Fabrikker, Akts., I 828.
- Citronsyre, I 268.
- Cochrankedel, I 843, 858.
- Cooley's Undervandssystem, I 345.
- Cooperative Wholesale Society, Ltd, The, I 507.
- Corniske Kedler, I 851, 856.
- Crowns, I 829.
- Cylinder-Smøring, I 134.
- Dalum Lærlegue, Forening, I 209.
- Dalum Mælkerikole, I 207 ff.
- Dalum Venner, Forening, I 209.
- Damgaard Leif (Tyr), II 508.
- Damgaard Radsted (Tyr), II 508.
- Dampkedler, I 45 ff.
- Dampkedeltyper, I 856.
- Dampmaskiner, I 52 ff, 825, 826 ff.
- Damppumpe, I 97.
- »Dan«, Flødefabrik, N. Aaby, V 672.
- Dana, Interessentsk., Sydjydske Iscreamfabr., V 673.
- Danish Condensed Milk Factory, Ltd, The, V 657.
- Danish Dairies, I 505.
- Danmark, Eksportflødefabrikken, Akts., Roskilde, V 655.
- Danmarks geologiske Undersøgelser, I 44.
- Dansk Alfa-Laval, I 94 ff.
- »Dansk Aluminiumindustri, Akts., I 141.
- Dansk Andels Kulforretning, I 479.
- Dansk Andels Smørekseportforening, Esbjerg, I 148, 505.
- Dansk Arbejdsmandsforbund, V 690.
- Dansk Eksportfløde, Esbjerg, V 655 ff.
- Dansk Fløde Eksport, Odense, V 655.
- »Dansk Fløde«, Foreningen, V 668.
- »Dansk Konfektforenings Medlemsblad«, V 668.
- Dansk Kugleleje Akts., I 853.
- Dansk Landbrugsmuseum, I 207.
- Dansk Mejeri-Drifts-Statistik, I 488, 501, 559, V 713 ff.
- »Dansk Mejeristforbund«, V 677.
- Dansk Mejeristforbunds Arbejdsløshedssikring, V 679.
- »Dansk Mejeristforening«, I 158, 197 ff, 473.
- Dansk Mejeristforenings Enkepensionskasse, I 498.
- Dansk Mejeristforenings Hovedbestyrelse, I 497.
- Dansk Mejeristforenings Kredsformænd, I 497.
- Dansk Mejeristforenings Livrente-Forsikring, I 499.
- Dansk Mejeristforenings Pensionskasse, I 498.
- Dansk Mejeristforenings Samvirksomhed til Ostproduktionens Fremme, I 229, 499.
- Dansk Mejeristforenings Ulykkesforsikring, I 499.
- Dansk Mejeristforenings Understøttelseskasse, I 498.
- Dansk Mejeristforenings Vedtægter, I 495.
- »Dansk Mejeritidende«, I 534 ff.
- »Dansk Mælkeritidende«, I 537.
- Dansk Pressefabrik, Akts., I 829.
- Dansk Schweizer, I 227.
- »Dansk Smørhandlerforening«, I 443.
- »Dansk Smør- og Margarinehandler Tidende«, I 537.
- Dansk Staalbeholderfabrik, Akts., I 141.
- Danske Bymejeriers Fællesorganisation, De, I 484, 501.
- Danske Landmejeristers Forbund, I 452, 502. (Se ogsaa Dansk Mejeristforbund.)
- Danske Mejeriers Andels-Smørekseportforening (Danish Dairies), I 505.
- Danske Mejeriers Fællesindkøb og Maskinfabrik, De, I 149, 479, 508.
- Danske Mejeriers Maskinfabrik, De, Kolding, I 55 ff.
- Danske Mejeriers Smørmærkeforening, I 149, 477.
- Danske Mejeriforeningers Fællesorganisation, De, I 158, 356, 471, 488.
- Danske Mejeriforeningers Fællesorganisations Vedtægter m. v., De, V 678.
- Danske Mejeriforeningers Mælkenoteringer, I 410.
- Danske Mælk-Compagni, Det, I 146, 428, 446, 459, 608, 655.
- Danske Mælkekondenseringsfabrik, Den, V 655 ff.
- Danske Statsbaner, De, I 159 ff.
- Danske Syrevækker Laboratorium, Det, I 535.
- Danske Undermejeristers Forbund, I 483, V 682.
- Dar Vesterskov (Tyr), III 176 ff.
- Debitorer (Bogholderi), I 176 ff.
- Dex, I 268, 280.
- Destillationskedel (for Olie), I 133.
- Detailhandelen med Mejeriprodukter i Hovedstaden, I 439 ff.
- Detailkuse, V 689 ff.
- Detailkuse, biografiske Data, V 735.
- Detailpriser (Mælk), I 433 ff, 451 ff. (Ost), I 459.
- Detailsalg findes opgivet ved de enkelte Mejerier.
- Diacetyl, I 268.
- Dieselmotorers Smøring, I 132.
- Differensberegning, I 311, 338 ff.
- Disbroukærnen, I 341.
- Distributionspriser, I 453.
- Diætiske Surmælksprodukter, I 256, 279.
- D. K. (Klub), V 693.
- Dobbeltørs-Kondensator, I 60.
- Dobbelt Bogholderi, I 176 ff.
- Dobbelt Centrifugalpumpe, I 76.
- Dreslette Sogns Kvægavlerforening, III 647.
- Driftslære, Litteratur, I 554.
- Driftsomkostninger (Afregning), I 323.
- Driftsomkostninger pr. kg indvejet Sødsmælk, I 367.
- Driftsoverskud (Andelshavernes), V 713.
- Driftsresultat (Bogholderi), I 174 ff.
- Dritler, I 147.
- Drittelstaver, I 146.
- Drivremme, I 844.
- Drægtige Køer, I 795.
- Dybbrøndpumpe, I 63.
- Dynamo, I 53 ff.
- Dyrkning af Syrevækkere, I 271 ff.
- Dyrlægekontrol, Hovedstadens, I 430 ff.
- Eddikesyre, I 264.
- Efterbetaling (Afregning), I 325.
- Efterpasteurisering, I 214, 357.
- Egenkapital (Bogholderi), I 181 ff.
- Ejendomsskyld, findes opgivet ved hvert enkelt Mejeri.
- Ejendomsskyld, Statistik, V 772.
- Eksport (Hovedoversigt), I 371.
- Eksport af Heste, I 21 ff.
- Husdyrprodukter, I 20 ff.
- Kvæg, I 21 ff.
- Mejeriprodukter, I 21 ff.
- Mejeriprodukter (Værdi), I 375.
- Mælkekonserves, I 398, V 652, 662.
- Ost, I 230, 396.
- Smør, I 379 ff, 390, 400.
- Svin, I 21 ff.
- Æg, I 21 ff.
- Eksportfløde, se Mælkekonserves.
- Eksportfløde (Bekendtgørelse), I 369.
- Eksportfløde-Maskiner, I 128 ff, 654.
- Eksportflødefabrikker »Danmark«, V 655.
- Eksportforeninger, I 400.
- Eksporttruter, I 152.
- Eksportsubvention, I 155.
- Elektrisk Belysning, I 54. Ved hvert enkelt Mejeri findes opgivet, hvorvidt der er elektrisk Belysning.
- Elevantal, tilladt, I 483.
- Elkenøre-Sønder Ørsløv Kontrolforening, II 506.
- Emballage (Icecream), I 163, V 671. (Mælk), I 136 ff. (Mælkekonserves), V 662. (Ost), I 163. (Smør), I 146 ff, 380.
- Embortfjernelse, I 834.
- Emmenthaler-Ostekar, I 113.
- Emmenthalerosteriet (Syrevækkere), I 261, 277.
- Emmenthaler-Presse, I 115.
- Emulsionsbrydere, I 284.
- Engelske Fordringer til Mælk, I 366.
- Engelske Marked, I 379, 391.
- Engelske Opkøbsfirmaer, I 400. Ved hvert enkelt Mejeri findes opgivet, hvorvidt der er engelske Opkøbsfirmaer.
- Englandsforbindelsen, I 152.
- Engros-handelen med Mejeriprodukter i Hovedstaden, I 437.
- »Engros« (Klub), V 691.
- Engros Kuse, V 690.
- Engros-Kuske, biografiske Data, V 735 ff.
- Engros Salg af Mælk og Fløde findes opgivet ved de enkelte Mejerier.
- »Enigheden«, København, I 124, 447, 459.
- »Enigheden« (Klub), V 693.
- »Enigheden«s Mælkeleverandører, I 435.
- Endeløse Drivremme, I 848.
- Envædske-metoden, se Høybergs Metode, I 358.
- Enzymatisk Proces, I 254.
- Erik (Tyr), II 514.
- Ernæringslære (Mælkekvæg), I 344.
- Ernæringsværdi (af behandlet Mælk), V 651.
- Erstatningstal (Foderenheder), I 417.
- Esbjerg Eksport Fløde Compagni, Esbjerg, V 656.
- Esbjerggruten, I 152.
- Eske Tjustrup (Tyr), I 782.
- Evaporeret Mælk, V 640, 662.
- Expanderet Kork, I 850.
- Expanko-Kompagniet, Akts., Aarhus, I 851.
- Expankoplader, I 850.
- Faglige Klubber, V 691.
- Faglærte Mejerister, biografiske Data, I 729 ff, II 425 ff, III 553 ff, IV 527 ff, V 463 ff, 677 ff.
- Faktor-Afregning, V 728.
- »Faktor 2«, I 311.
- Falholdelse, se Handel, I 367.
- Farvereaktioner, I 282.
- Faststaende Pasteur, I 79 ff.
- Fedtbestemmelser, I 252, 284, 338, 347, 357, 787.
- Fedt-Enheds Afregning, V 728.
- Fedtenhedsberegning, I 314.
- Fedti II (Ko), III 647.
- Fedtinhold (Bekendtgørelse), I 368. (Krav fra Organisationen), I 451. (Kærnemælken), I 790. (Skummetmælken), I 790. (Smørrets), I 790.
- Fedtpcent (Mælkekontrol), I 729, II 501, 512, III 644, 654, IV 608 ff, V 523.
- Fedtpcenter (Afregning), I 314, 357. (Fodringsforsøg), I 415 ff.
- Fersk Smør, I 340, 357.
- Faricia, Akts., I 443.
- Filter (til Vand), I 167 ff.
- Fiona, Ostefabrik, Hedehusene, V 626, 628.
- Fjord's, N. J., Mindelegat, I 510.
- Fladkøler, I 91, 303.
- Flaskelukning, I 841.
- Flaskemælk, I 447, 452.
- Flasker (Standardisering m. v.), I 457.
- Flaskerensning, I 121 ff, 365.
- Flasketapning, I 117 ff.
- Flemlose Sogns Kvægavlerforening, III 646.
- Flidsstipendium, I 509.
- Flint, Aluminiums-Transportspand, I 142.
- »Flora Danica«, I 534 ff.
- Flæskepriser, I 3 ff.
- Flødens Afkøling, I 221.
- Fløde, I. 2. 3. (Bekendtgørelse), I 368.
- Flødebestemmelse som Afregningsgrundlag, I 310, 338 ff.
- Fløde, Danmarks Omsætning, I 388.
- Flødeeksport, I 387. (Se ogsaa Mælkekonserves.)
- Fløde-Enheds Afregning, V 728.
- Flødenhedsberegninger, I 312, 357.
- Flødens Fedme, I 221, 338 ff, 344 ff.
- Flødefabrikation, I 128 ff. (Se ogsaa Mælkekonserves.)
- Fløde-Kølere, I 88.

- Flødepriser, I 453.
 Flødeprocenter, I 222, 338 ff, 347 ff.
 Flødens Syrnning, I 96, 217 ff, 255, 256 ff, 339.
 Flødesyrningsbassin, I 96 ff.
 Flødeis. Produktionen er opført ved de Mejerier, der fremstiller F.
 Flødeis, I 229 ff.
 Flødeisfabrikation, I 235, V 668 ff.
 Flødeis, Handel med, V 688 ff.
 Flødeis-Lovgivning, I 234.
 Fløde-Is, Organisation, Virksomhed og Handel, 666 ff.
 Flødeis-Udstilling, V 668.
 Flødesalg findes opgivet ved Mejerierne.
 Foderblanding, I 817.
 Foderenheder, I 417, 779, 792.
 Foderrets Askeindhold, I 793.
 Beregning, I 792.
 Fedtindhold, I 793.
 Proteinindhold, I 793.
 Foderfej, I 294.
 Foder, Mælkeprodukters Anvendelse til, I 411.
 Foderrets og Mælken Sammensætning, I 255.
 Foderstofimport, I 9.
 Fodring og Syrevækkerens Beskaffenhed, I 276.
 Fodringsforsøg, I 338 ff.
 Fodringsforsøg, Indflydelse paa Smørrets Konsistens, I 358.
 Forenede Dampskibsselskab, Det, I 153.
 Foreningen af danske Mejeriere og Mejeriforpagtere, I 486, 502.
 Foreningen af Eksportører af dansk Smør, II 486.
 Foreningen af Fabrikanter af steril Fløde i Danmark, V 656.
 Foreningen af Grossister i Ostbranchen, I 487, 508.
 Foreningen af Mælkeleverandører til København og Omegn, I 436.
 Foreningen for Exportører af dansk Smør, I 507.
 Forhandling af Mælk (Fløde) i Byer, I 364, 427 ff.
 Formalinbehandling, I 290.
 Forsikring mod Tab ved Smør-Transport, I 158.
 Forstøvet Mælk, V 647.
 Forsæbningstendens, I 287.
 Forsøgslaboratoriet, I 157, 252, 262, 376.
 Forsøgsmejeriet, se Statens Forsøgsmejeri.
 Forsøgsmejeriets Udstillinger, I 242.
 Forsøgsostingerne, I 228.
 Forsøgsstationer, I 339.
 Fortinning (Spande), I 138 ff.
 Fortsættelseskursus for Landmænd, I 206.
 Forvarmere. Ved hvert enkelt Mejeri findes opgivet, hvilke Forvarmere der anvendes.
 Franske Marked, I 396.
 Fredericia Mælkekondenserings Fabrik, Akts., V 659.
 Frederiksberg Ice-Cream Fabrik, Akts., V 670.
 >Frederiksberg Metalvarefabrik, I 139.
 Frederiksberg Mælkekontrol, I 446.
 Frederiksberg-Spande, I 141.
 Frederiksborg Amts Mejeriforening, I 494.
 Fremmede Landes Mejeribrug, Litteratur, I 540.
 >Fremtidshaab, Akts., Nørre Alslev, I 23.
 Fridge, Mejeristernes, I 483.
 Frigidaire, I 830.
 Fryserer, I 841.
 Frysning (Flødeis), I 236.
 Fuselolie, I 284.
 Fustager, I 149.
 Fyldemaskiner, I 841.
 Fyns Andels Kulindkøbsforening, I 479.
 Fyns Mejeriforening, I 490, 494.
 Fyns Stifts patriotiske Selskab, III 650.
 Fyringsforhold, I 44 ff.
 Fyrrums Indretning, I 29.
 Fællesledelsen af Kvægavls- og Kontrolforeninger i Fyens Stift, III 649.
 Fællesmejerier, d. v. s. Privatmejerier, s. d. Ved hvert enkelt Mejeri er opført Ejendomsforhold.
 Fællesmejerier, Antal, V 721.
 Litteratur, I 556.
 Fællesnotering, I 435.
 Fællesorganisationsens Sekretariat m. m. I 491.
 Fællesrepræsentationen af Mælkeproducenter, I 410, 434.
 Fællesalg for Ost, I 229.
- Fødebrønd, I 31.
 Fødevandsrenser, I 839.
- Gabler-Saliters Metode, V 646 ff.
 Galoway-Kedler, I 848, 857.
 Galoway-Rør, I 849.
 Galvaniske Virkninger (Spande), I 138 ff.
 Gammel Roskilde Amts Kontrolforening, I 773.
 Gedemælk, I 291.
 G E M-Filtre, I 840.
 G E M-Vandrensingsanlæg, I 840.
 >Gennemsnitsmejeriet (Statistik), V 714.
 Gennemsnitsudbyttet pr. Ko, I 813, II 508, 512, III 644, 654, IV 608 ff, V 523.
 Gerbercentrifugen, I 287.
 Gerbers Metode, I 284 ff, 314, 340, 344, 357, 819.
 Glacia, I 60.
 Glad & Co., L. C., I 832.
 Glent & Co., I 834.
 Gientco Afjerningsfilter, I 172.
 Gientco Hurtigsandfilter, I 834.
 Glycerinbad, I 290.
 Gram, Brødr., Vojens, I 58.
 Granitfliser, I 33.
 Gray-Jensens Sprøjtemetode, V 647.
 Great Eastern Railway Comp., I 154.
 Grosserersocietetet, I 476.
 Grossistavance (Flødeis), V 671.
 (Mælkekonserves), V 661.
 (Ost), I 458.
 (Smør), I 438.
 Grundløn, Mejeribestyrernes, I 480.
 Mejeristernes, I 482.
 Gruyere (Markedsanalyse), V 631.
 Græsberegning for Mælkekøer, I 796 ff.
 Stude, I 800 ff.
 Tyre, I 800 ff.
 Ungkvæg, I 800 ff.
 Græsmag, I 295.
 Gulvbeklædning, I 30.
 Gummi-Drivremme, I 845.
 Gæld (Bogholderi), I 174 ff.
 Gældsansvar (Andelsmejeriernes), V 713.
 Gær (Syrevækkere), I 273.
 Gærautolysat, I 266, 280.
 Gæret Mælk, I 296.
 Gæring, se >Syrevækkere, I 256 ff.
 Gæringsamylalkohol, I 284.
 Gærprøve (Hovedstadens Mælkevalitet), I 434.
 Gærprøver (Illustrationer), I 306 ff.
 Gærreduktasprøve, se Reduktasprøve.
 Gærsvamp (bitter Mælk), I 295.
- Haandbøger, Mejeribrugets, I 538.
 Haandtrykpumpe, I 97.
 Haar-Drivremme, I 844.
 Haderslev Smørexport-Forening, I 507.
 Hakon Kristoffer (Tyr), III 647.
 Halvskummet Mælk (Bekendtgørelse), I 368.
 Hamletkærne, I 108.
 Hammershus, II 509.
 Handel (Hovedoversigter), I 371.
 (Byernes Mælkeforsyning), I 361 ff, 427 ff.
 (Flødeis), I 238, V 667 ff.
 (Mejeriprodukter i Hovedstaden), I 427 ff.
 (Mælkekonserves), V 654 ff.
 (Ost), I 225 ff, 459, V 631.
 (Smør), I 364.
 Handel med Mejeriprodukter, Litteratur, I 547.
 Handelsmejerier (Beskrivelser), V 553.
 Hanespande, I 117.
 Hansen, Chr., tekn.-kemiske Laboratorium, I 535, 835, V 624.
 Hansen's, Rasmus, Ostefabrik, Vejle, V 626, 628.
 Havarthigaard, I 196, 472.
 Høllerrup Fløde-Is, V 669.
 Henriksen, Hans, & Co., Akts., Nykøbing F., I 851.
 Herregaardsmejerierne, I 449.
 >Herregaards- og Mejeritidende, I 537.
 Historie, Mejeribrugets, Litteratur, I 540.
 Hjedding Andelsmejeri, I 16, 23 ff.
 >Hjemmearbejdere, V 689, 690.
 Hjemmearbejdernes Klubber, V 692.
 Hjemmeforbrug af Eksportfløde og kondenseret Mælk, V 652, 654.
 Flødeis, V 671.
 Ost, V 631.
 dansk Smør, V 725.
- Hjemmesalg findes opgivet ved de enkelte Mejerier.
 Hobro og Omegns Mejeriforening, I 492 ff.
 Holbæk Amts Mejeriforening, I 490, 494.
 Hollænderidrenges Uddannelse, I 511.
 >Holstenerne, I 472.
 Homogeniseret Mælk (Bekendtgørelse), I 369.
 Homogeniseret (Flødeis), I 236.
 Homogeniseringsmaskiner, I 128 ff, I 841.
 Horizontabel Drivrem, I 848.
 Horsens, Andelsmejeriet, Horsens, IV 319, V 656.
 Hovedstadens Forbrug, I 429.
 Huminstoffer i Vandet, I 166.
 >Hurtigmetode, I 314, 340.
 Husdyrbestanden, I 10 ff.
 Husmoderforeningen og Mælkeforbruget, I 455.
 >Husmodrenes Smørtidende, I 537.
 Hvidovre Camembert Fabrik, København, V 626.
 Hvedeklid, I 795.
 Hygiejniske Inspektioner, I 445.
 Hærdning (Flødeis), I 237.
 Hæveapparat til Ost, I 116.
 Højager Nakke (Tyr), I 782.
 Højre-Mælkesyre, I 265.
 Højrup Kvægavlsforening, III 648.
 Højtrykspumpe, I 74.
 Høng Camembertostfabrik, II 45, V 626.
 Horsholm Flødefabrik, V 655, 660.
 Høstudbytte, I 7.
 Høyberg-Apparat, I 838.
 Høybergske Metode, I 252, 284, 288, 343, 358, 789, 837.
- Icecream, se ogsaa Flødeis.
 Icecream, V 667.
 Icecream Produktion er opført ved de Mejerier, som fremstiller Icecream.
 Icecreamfabriker (Bestyrere m. v.), V 611.
 Icecreamkonservator, I 830 ff.
 Icecreammaskine, I 830, 841.
 Icecream-Transport, I 163.
 Import af Fløde, I 388.
 Korn, I 9.
 Mælk, I 388.
 Mælkekonserves, I 387 ff, V 635 ff.
 Ost, I 385.
 Smør, I 381.
 Indtægter, Mejeriere m. v. i Hovedstaden, I 445.
 Indvejet Mælk pr. Mejeri, I 375. Ved hvert enkelt Mejeri er opført Indvejningsmængde af Sødmælk.
 Indvejning, I 65.
 Indvejningsmængde. Opgivet ved hvert enkelt Mejeri.
 Indvejningsmængde, Statistik, V 724.
 Indvejningsvægte. Ved hvert enkelt Mejeri findes opført, hvilke Indvejningsvægte der anvendes.
 Indvejningsvægte, I 65 ff.
 Ingeniører. Ved hvert enkelt Mejeri er opført, hvis Ingeniører har været medvirkende.
 Ingvarsden & Co., J., Akts., I 831.
 Internationalt Mælkeforbunds danske Afdeling, I 488, 508.
 Isafkøling, I 155 ff, 334, 345.
 Ishus. Ved hvert enkelt Mejeri findes opført, hvorvidt der er Ishus.
 Isknusemaskine, I 841.
 Is-Konditor-Foreningen i Danmark, V 667.
 >Is-Konditor-Tidende, V 668.
 >Ismejeri, I 442.
 Isoamylalkohol, I 284.
 Isobutylalkohol, I 284.
 Isolering, I 39 ff, 850.
 Ispindfrysere, I 841.
- Jern i Vandet, I 63 ff, 165, 838 ff.
 Jernbanetransport, I 144, 341.
 Jernfliser, I 33.
 Jerseykøer. Ved hvert enkelt Mejeri findes opført, hvis der indvejes Mælk fra Jerseykøer.
 Jerseymælk (Bekendtgørelse), I 368.
 (Kvalitetsbedømmelse), I 445.
 Jodal, I 340.
 Jørndokager, I 795.
 Justitsministeriets Bekendtgørelser om Forhandling af Mælk m. v., I 364, 367.
 Jydepotter, I 136.
 Jydsk Andels-Kulfortretning, I 479.
 Jydsk Race, I 12.

- Kabinetter, I 841.
 Kaddara Flødeis, V 670.
 Kajus Katteklide (Tyr), III 647.
 Kajus Kristoffer (Tyr), III 646, 647.
 Kaliumpermanganat, I 834.
 Kalvekastningsbeber, I 294.
 Kamelhaars-Drivremme, I 844.
 Kamma (Ko), III 646.
 Kanalkedler, I 852.
 Kapital (Bogholderi), I 176 ff.
 Kapitalværdi. Ved hvert enkelt Mejeri er opført Ejendomskyld og Brandassurance.
 Kapiteltakster, I 4.
 Kapselmaskiner, I 119 ff.
 Kapsler, I 828.
 Kapsling, I 365, 458.
 Kasein, I 277, 358 (Nr. 7).
 Skrifter vedr., I 546.
 Udførsel af, I 390.
 Kaseinfabriker, V 621 ff, 630.
 Kassekontering, I 176 ff.
 Kassevaskemaskine, I 124.
 Kastere, I 813.
 Kathrine (Ko), III 647.
 Kedelanlæg, I 45 ff.
 Kedelrensning, I 843.
 Kedler. Ved hvert enkelt Mejeri findes opført, hvilke Kedler der anvendes.
 Kefir, I 258, 266, 279, 368.
 Kefirgæringen, I 266.
 Kemi, Litteratur, I 541.
 »Kieler-Butter« (Smør), I 152, 379.
 Kildebrønde Kontrolforening, I 772.
 Kilopipette, I 785.
 Klubber (Kbhvn.s Mælkerarbejderes), V 691.
 Kild, Import af, I 9.
 Klinker, I 33.
 Klostermosegaard Mejeri, Helsingør, I 702, V 655.
 Klyver, I 268, 280.
 Knusehoved, I 129 ff.
 Ko, se ogsaa Køer.
 Ko-Antal, findes angivet ved hver enkelt Mejerienhed.
 Ko-Antal (Statistik), V 722.
 Koch'ske Lymfe, I 339.
 Koens Gennemsnitsydelse, I 780.
 Kohold pr. Svin, I 412.
 Kohold, Trifolium, I 450.
 Koholdier, Hovedstadens, I 430.
 Kokoskager, I 795.
 Kompressorer, I 57 ff, 826.
 Koncentreret Mælk (Bekendtgørelse), I 369.
 Koncentreret Osteløbe-Ekstrakt, I 836.
 Kondensator (Mælkekonserves), V 638.
 Kondenseret Mælk (Bekendtgørelse), I 369.
 (Fremstilling), V 635 ff.
 (Handel), V 654 ff.
 (Verdensomsætning), I 398.
 Kgl. danske Landhusholdningsselskab, Det, I 152, 196 ff, 204, 351, 477.
 Kgl. Veterinær- og Landbohøjskoles Mejeribrugundervisning, I 209 ff, 508 ff.
 Konsulenter. Ved hvert enkelt Mejeri findes opført, hvis Konsulenter har været medvirkende.
 Konsulentvirksomheden, I 513.
 Kontering (Bogholderi), I 176 ff.
 Kontoret for Mejeri-Statistik, I 158, 372, 401, 470 ff, 488, 501, 559, V 713 ff.
 Kontors Anbringelse, I 37.
 Kontrolapparat, I 787.
 Kontrolassistenters Uddannelse, I 206, 208, 784 ff, 813 ff.
 Kontrolforeningerne:
 Sjællandske Amter, I 771.
 Fyns Stift, III 639.
 Sønderjydske Amter, III 652.
 Jylland og Samsø, IV 614, V 517.
 Aabenraa Amt, III 676.
 Aalborg Amt, V 531, 542.
 Aarhus Amt, IV 611, 628.
 Bornholms Amt, II 509, 526.
 Frederiksborg Amt, I 764.
 Haderslev Amt, III 674.
 Hjørring Amt, V 533.
 Holbæk Amt, II 501, 516.
 Københavns Amt, I 762.
 Maribo Amt, II 502, 528.
 Odense Amt, III 660.
 Præstø Amt, II 501, 522.
 Randers Amt, V 529, 538.
 Ribe Amt, III 656.
 Ringkøbing Amt, IV 609, 624.
 Sorø Amt, II 501, 520.
 Skanderborg Amt, IV 611.
 Svendborg Amt, III 666.
 Sønderborg Amt, III 676.
 Thisted Amt, V 534.
 Tønder Amt, III 674.
 Vejle Amt, IV 607, 620.
 Viborg Amt, IV 616, 632.
 Kontrolforeningsberetning, I 777 ff, II 501, 512, III 644, 654, IV 608 ff, V 000.
 Kontrolforeningstillidsmænd (Biografier), V 697.
 Kontrollkursus for Mejerister og Mejersker, I 206.
 Kontrollkuske, V 689.
 (Biografiske Data), V 735 ff.
 Kontrollerede Besætninger, I 777, II 501, 512, III 644, 654, IV 608 ff, V 000.
 Kontrollerede Køer, Antal, I 777, II 501, 512, III 644, 654, IV 608 ff, V 000.
 Kontrol med Mælk (Litteratur), I 541.
 Mælkeriprodukter, I 430.
 Kontrolseddel, I 461.
 Kontrolspand, I 785 ff.
 Kork, I 850.
 Kornarealerne, I 7.
 Kornimport, I 9.
 Kornpriser, I 4 ff.
 Kostaldens Renlighed, I 296.
 Kostpenge, I 483, V 715.
 Kostpenge for Elever, I 481.
 Kraftforbruget (Centrifuger), I 338.
 Kraftmaskiner. Ved hvert enkelt Mejeri findes opført, hvilke Kraftmaskiner der anvendes.
 Kraftmaskiner, I 52 ff.
 Kraftoverføring, I 846.
 Krauses System, V 647.
 Kreaturbestanden, I 10 ff.
 Kreditorer (Bogholderi), I 176 ff.
 Kristoffer Højbjerg (Tyr), III 648.
 Kristoffer Nielstrup, (Tyr), III 647.
 Kristoffer Nr. 7 (Tyr), III 648.
 Kristoffer Nytofte (Tyr), III 648.
 Kristoffer Søllinge (Tyr), III 648.
 Kronesalt, I 828.
 Krüger, J., Akts., I 63, 838.
 Kuglelejer, I 853.
 Kulfyring, I 47 ff.
 Kulhusets Indretning, I 29.
 Kulsyre, aggressiv i Vandet, I 166.
 Kulsyre i Syrevækkere, I 265.
 Kulsyre under Kærning, I 220.
 Kulsyreanlæg, I 56 ff.
 Kursus i Fløde-Is, I 232.
 Kuske, Antal, V 729.
 Kuskestue, I 39.
 Kvalitet (Andelshavernes Regler), V 713.
 Kvalitetsbedømmelse, I 242 ff.
 Kvægavlsforeninger, I 13 ff.
 Kvæggets Bygning, I 781.
 Kvægtransporten, I 154.
 Kvælstofbestemmelse, I 254.
 Kværke, I 339.
 Kædeforretningerne, I 441.
 Kærnemælk (Anvendelse), I 378.
 1. 2., (Bekendtgørelse), I 369.
 (Opbevaring), I 425.
 (til Opfodring), I 411.
 Kærner. Ved hvert enkelt Mejeri findes opført, hvilke Kærner der anvendes.
 Kærnestue, Indretning, I 36.
 Kærnetønde, I 102 ff.
 Kærneæltre, I 99 ff.
 Kærninger, I 219 ff, 257.
 Kærningsforsøg, I 254, 344, 358.
 Københavns Amts Mejeriforening, I 490, 493.
 »Københavns Detail-Mejerier«, I 460.
 »Københavns en gros Mejerier«, I 451, 461.
 Københavns Fløde Is, Akts., V 670.
 Københavns Forbrug, I 429.
 Københavns Mejeriforening, I 451, 461.
 »Københavns Mælkeforsyning«, I 125, 362, 446.
 »Københavns Mælkeritidende«, I 461.
 Københavns Smørnotering, I 402 ff.
 Københavns Smørnoterings-Udvalg, I 507.
 Københavnske Mælkenoterings Udvalg, I 436.
 Københavnske Mælkenoterings Udvalgs Sød-mælksnotering, I 410.
 Køer pr. Mejeri, I 375, V 722.
 Køers Vægt, I 796.
 Køers Ydeevne, I 375, 779, 792, II 508 ff, III 644 ff, IV 508 ff, V 523.
 Køleapparater (til Mælk), I 301.
 Kølemaskiner. Ved hvert enkelt Mejeri findes opført, hvilke Kølemaskiner der anvendes.
 Kølemaskiner, I 56 ff.
 Kølemaskiner pr. Mejeri, I 375. Ved hvert enkelt Mejeri er opført Oplysning vedr. K.
 Kølemaskiner, I 826, 830.
 Kølere, I 88.
 cylindriske, I 90.
 kønske, I 90.
 Kølerums Indretning, I 37.
 Kølevogne, I 147 ff.
 Kørsel, I 144. Ved hvert enkelt Mejeri findes Kuskantal opført.
 Laboratoriejendretning, I 338 ff.
 »Laboratorium for landøkonomiske Forsøg«, I 350, 415.
 Lacta-Centrifuge, I 96.
 Lacta-Separator, Akts., Slagelse, I 92 ff.
 Lactationsperioden, I 292.
 Lactokriten, I 315.
 Lactoskop, I 312.
 Ladelund Mælkeriskole, I 175, 205, 315.
 Lagring (Flødeis), I 237.
 (Ost), I 227 ff.
 Lait naturel, V 662.
 Landbohøjskolen, se Kgl. Veterinær- og Landbohøjskole.
 Landbohøjskolens Mejeribrugselever 1930, V 712.
 Landbrugets Indtægter ved Smørproduktionen, V 714.
 Landbrugseksporten, se Eksport af de enkelte Varer.
 Landbrugseksporten og Esbjerg, I 152.
 Landbrugsskoler's Vidnesbyrd, I 821.
 Landbrugsministeriet, I 356.
 Landsmejeriudstillingen (i Forum), I 246.
 Landsmejeriudstillingerne, I 242.
 Langtidspasteur, I 871.
 Langtidspasteurisering, I 348.
 Larsen VII (Ko), III 647.
 Lau, P. J., Firma, Rønne, I 851.
 Laura (Ko), III 648.
 Lavpasteuriseringsforsøg, I 254.
 Lawrence-System, I 303.
 Legater, I 509, 510.
 Leverandører, Antal, findes angivet ved hver enkelt Mejerienhed.
 Leverandører, Statistik, V 722.
 Leverandørforeningen, I 434, 454.
 Leveringspligt, Andelshavernes, V 713.
 Liggende Pasteur, I 81 ff.
 Lindstrøms Fedtbestemmelsesapparat, I 314, 340.
 Lis (Ko), II 508.
 Litteratur (Mejeribrugets), I 527.
 Lodahlspand, I 785.
 Logis (Fradrag), I 482, V 715 ff.
 Love vedr. Mejeribrug, I 563.
 Luftkompressor, I 63 ff.
 Luftsterilisation, I 834.
 Lugt- og Smagsprøver, Angivelser ved hvert enkelt Mejeri.
 Lugt- og Smagsprøver, Statistik, V 723.
 Lurmærkestave, I 380.
 Lurmærket, I 149, 439, 461, 462, 477.
 Lurmærket (og Smørbedømmelserne), I 149, 245.
 Lysanlæg i Mejerier, I 341. Ved hvert enkelt Mejeri findes angivet, hvilken Belysnings-art der anvendes.
 Lysbrydningsevne, Smørfedtets, I 340.
 Læder-Drivremme, I 844.
 Lærebøger, Mejeribrugets, I 538.
 Læremestrene, I 201.
 Lærere (Biografier), V 697.
 Lærlingereglerne, I 201.
 Lærlingspørgsmaalene, I 483 ff.
 Lærlinguddannelse, I 197 ff, 483.
 Lærlingudvalget 1912, I 200.
 Lønforhold, Landmejeristernes, I 482, V 680, 713 ff.
 Lærlingenes, I 483.
 Mejeribestyrelsen, I 480, V 713 ff.
 Mælkerarbejdernes, I 484, V 686, 690.
 Lønklasserne, I 210, 482, V 713 ff.
 Maaleapparat (paa Spand), I 117 ff.
 Maglekilde Maskinfabrik, Roskilde, I 67 ff.
 Malkeko-Racer, I 12.
 Malkelejte, I 143.
 Malkespande, I 136 ff.
 Malkning, I 296, 366.
 Malkning, Litteratur, I 543.
 Mangan i Vandet, I 165.
 Margarinefabrikanter (Mejeristil, Biografier), V 614.
 Maribo Amts Mejeriforening, I 490, 494.

- Maribo Amts økonomiske Selskab, II 502.
 Marked, se under de enkelte Lande; engelske
 Marked, o. s. v.
 Markedsanalyse (petit Gruyere), V 631.
 Maskinafdelingens Indretning, I 29.
 Maskiner, Litteratur vedr. I 548.
 Maskiner til Mejerier, I 52 ff. Ved hvert enkelt Mejeri findes angivet, hvilke Maskiner der anvendes.
 Maskinolie, I 132.
 »Mastesmør«, I 152.
 Materialrum, I 39.
 Mathiasen's, Georg E., Maskinfabriker, I 840.
 Medhjælpere, Mejeribrugets (Biografiske Data), V 735 ff.
 Mejeribestyrere, Biografier under hvert enkelt Mejeri.
 Mejeribestyrere, ansatte under Værkets Udarbejdelse, V 611.
 Mejeribestyreres Uddannelse, I 196, 511.
 Mejeribestyrerkursus, I 210.
 Mejeribestyrernes Lønforhold, I 480, V 713 ff.
 »Mejeribladet«, I 538.
 Mejeribrugets Fællesorganisation, I 478.
 Litteratur, I 527, 538.
 Presse, I 527.
 Mejeribrugskandidater, I 509, V
 Mejeribrugskandidater (Biografier), V 710.
 Mejeribrugsupervisning, I 209.
 Mejeribygninger, I 23 ff.
 Mejeribødkeres Uddannelse, I 511.
 Mejeri-Dampmaskiner, I 825, 827.
 Mejeridrift, mønsterværdig, I 198 ff.
 Mejeri-Driftsstatistik, I 411, 470 ff, 559, V 713.
 »Mejeridriftsstatistik for Nordslesvig«, I 536.
 Mejeriere, Biografier under hvert enkelt Mejeri.
 Mejeriere (Biografier suppl.), V 614.
 Mejerieres Indtægter, I 444.
 Mejerierens Medhjælperforening, V 678.
 Mejerier, Antal, V 721.
 Mejerierne (Mælkenes Bedømmelse), I 303, V 723.
 Mejerierne i de forskellige Amter, se foran under Amter, V 975.
 »Mejeriernes Adresseavise«, I 537.
 »Mejeriernes Annoncetidend«, I 538.
 Mejerierens Bygningsformer, I 23.
 Fyringsforhold, I 45 ff.
 Indretning og Udstyr, I 27.
 Kedelanlæg, I 45 ff.
 Medhjælperforening, I 482.
 Mejerifagets Arbejdsløshedskasse i Danmark, I 503.
 »Mejerifolk«, I 532.
 Mejeriforeningen i Vendsyssel, I 493.
 Mejeriforeningerne, I 467 ff.
 Mejeriformænd, Biografier under hvert enkelt Mejeri.
 Mejeriforpagtere, Biografier under hvert enkelt Mejeri.
 Mejeriforpagtere (Biografier suppl.), V 614.
 Mejeriforsøg, 332 ff.
 Mejerifortegnelse, I 372.
 Mejerifortegnelse, Værkets, V 927.
 »Mejerihistorisk Museum«, I 206.
 Mejeriindretning, I 23 ff, 440.
 Mejeri-Lærlinge, Uddannelse, I 483, 511.
 Mejerimaskiner, I 52 ff.
 »Mejerimedhjælperen«, I 538.
 Mejerimedhjælpernes Lønforhold, I 481, V 715.
 »Mejeri- og Landbostandene«, I 538.
 »Mejeri- og Landbrugstidende«, I 538.
 Mejeripersonalets Uddannelse, I 512.
 »Mejeri-Posten«, I 535.
 Mejeriprodukter, Skrifter vedr., I 546.
 Mejeriprodukter, Undersøgelse, I 282 ff.
 »Mejeristandene«, I 538.
 Mejeri-Statistik, se Kontoret for.
 Mejeri-Statistik-Udvalget, I 501.
 Mejerister (faguddannede), Antal, V 729.
 Mejerister, faguddannede, se under Faglærte Mejerister.
 Mejerister (Medl. af Dansk Arbejdsmandsforbund), V 689.
 Mejeristernes Lønninger, I 482, V 680, 713 ff.
 Mejeristforeningen af 1907, I 481, 682.
 »Mejeri-Tidende«, I 538.
 Mejeriudstilling i London 1879, I 379.
 Mejeriudstillinger i København, I 305 ff. (Se ogsaa Landsmejeriudstillinger.)
 Mejeriudstyr, I 23 ff.
 Mejerividenskabelige Undersøgelser, I 251 ff.
 Mejerskers Uddannelse, I 196, 511.
 Merril-Soule's Metode, V 647.
 Metalsmag, I 295.
 Metalstempelpumpe, I 73.
 Metaltransportspande, I 137.
 Mette IX (Ko), III 646.
 Metylenblaat, I 305.
 Middagsmælkenes Fedtprocent, I 785.
 Midtjydsk Mejeriforening, I 491, 492.
 Midtjydsk Smørexportforening, I 506.
 Miltbrand, I 294.
 Mindste-Fedtindhold, I 451.
 Mineralstoffernes Indfyldelse, I 255.
 Modersyre, ved de enkelte Mejerier er opført, hvilket Syrevækker-System, der anvendes.
 Modningsapparater, I 841.
 Morgenmælkenes Fedtprocent, I 785.
 Motorer, I 53 ff.
 Motorkøretøjer, I 145.
 Mug i Fustager, I 150, 344.
 Mugde, I 266, 280.
 Mund- og Klovesyge, I 294.
 Mælk (abnorm), I 319.
 (Afkøling), I 39 ff, 155, 297 ff, 357.
 (Afrekning), I 310 ff, V 728.
 (Anvendelse), I 378.
 (Aroma), I 255, 265 ff.
 (Bakterietællinger), I 298 ff.
 (Behandling i Alm.), I 361.
 (Bekendtgørelser), I 364, 367.
 (blæret, gæret, slimet osv.), I 294 ff.
 (Danmarks Omsætning), I 388.
 (Detailpriser), I 433 ff, 451 ff.
 (engelske Fordringer), I 366.
 (Eksport), I 387.
 (Forbrug i Hovedstaden), I 430.
 (Husmoderforeningen), I 455.
 (Indhold af Kalorier), I 361.
 (Kvalitet og Bedømmelse), I 292 ff, 434 ff, 445 ff.
 (Lugt), I 295 ff.
 (Mælkeforysning), I 361, 446.
 (Næringsværdi), I 338, 361.
 (Priser), I 433 ff, 451 ff.
 (raa), I 366.
 (Reklame), I 454 ff.
 (Sammensætning), I 344.
 (Skolerne), I 455 ff.
 (Smag), I 295 ff.
 (Syrevækkernes Beskaffenhed), I 274 ff.
 (Transport), I 436.
 (Varmebehandling), I 349.
 (Ægghvidestoffer), I 284 ff.
 »Mælkebakteriologic«, I 529.
 Mælkebedømmelsesforeninger, I 304.
 Mælkebeholdere, I 68 ff.
 Mælkebrugets Medhjælpere (biografiske Data), V 735 ff.
 Mælkeedømmere, I 304. Biografier findes under »faglærte Mejerister«.
 Mælkefejl, I 292 ff.
 Mælkeflasker (Standardisering m. v.), I 457.
 Mælkeforfalskning, I 291.
 Mælkeforpagtere, I 432.
 Mælkeforysning i Byerne, Litteratur, I 547.
 Mælkeforysninger, Indretning, I 117 ff.
 Mælkeforysningerne i Hovedstaden, I 446.
 Mælkehandlere (Biografiske Data), V 735 ff.
 Mælkehandlerforeningen for København og Omegn, I 463.
 Mælkehygiejne, I 428 ff.
 Mælkejunger, I 136 ff.
 Mælkekondenseringsfabriker, V 655 ff.
 Mælkekondenseringsfabriker (Bestyrere), V 611.
 Mælkekonserves, V 633 ff.
 (Bekendtgørelse), I 369.
 (Fremstilling), V 633 ff.
 (Handel), V 654.
 (Litteratur), V 653.
 (Verdensomsætningen), I 398.
 »Mælkekøllene«, I 453.
 Mælkekøllanlæg, I 301.
 Mælke-Kølere, I 88, 831.
 Mælkekørsel, I 144. Ved hvert enkelt Mejeri findes opført Kuskeantal.
 Mælkekørsel, Udgifter til, I 377.
 Mælkelaboratorium, Landbohøjskolens, I 255.
 Mælkeleverandører, Hovedstaden, I 432.
 Mælkemængde, opgivet ved hvert enkelt Mejeri.
 Mælkemængde, Statistik, V 724.
 Mælkenoteringerne, I 410.
 Mælkenoteringsudvalget, I 501.
 Mælkenoteringsudvalgets Laboratorium, I 434.
 Mælkenes Afregning, Litteratur, I 554.
 Mælkenes Bedømmelse, Prøvernes Art findes angivet ved hvert enkelt Mejeri.
 Mælkenes Bedømmelse, Statistik, V 723.
 Beregning, I 791.
 Fedtprocent, I 792.
 Mælkepipette, I 788.
 Mælkeproducenten (Ansvar), I 292 ff.
 Mælkeprodukters Anvendelse til Foderbrug, I 411.
 Mælkeproduktionen, I 18 ff.
 Mælkeproduktionen (Størrelse), I 377.
 Mælkepulver (Bekendtgørelse), I 369.
 Mælkepulver (Fremstilling), V 645.
 Mælkepumper, I 73 ff.
 Mælkerace, rød dansk, I 780.
 Mælkerensning, I 92 ff, I 295.
 Mælkeretter, I 456.
 Mælkeriarbejdernes Afdeling af Dansk Arbejdsmandsforbund, I 504, V 685.
 Mælkeriarbejdernes Overenskomst, I 484.
 Mælkeribrugets Medhjælpere (Biografier), V 735 ff.
 »Mælkerier«, I 444.
 Mælkeriforsøg, I 251 ff.
 Mælkeri-Industriarbejdernes Forbund, I 503, V 682.
 Mælkeri-Industriarbejdernes Sammenslutning, I 484.
 Mælkeriskole, I 196 ff, 204.
 »Mælkeritidend«, I 200, 202, 232, 304, 367, 429, 473, 495, 530 ff.
 Mælkeruter, I 145.
 Mælkesalg findes opgivet ved Mejerierne.
 Mælkesukker i Smør, I 791.
 Mælkesyrebakterier, I 256, 264, 273.
 Mælkydelse pr. Ko, I 375, 779, II 501, 512, III 644, 654, IV 608 ff, V 523.
 Mons Mejeriforening, I 490, 494.
 Mons Tørmælksfabrik, Akts., Stege, V 655.
 Natriumperborat, I 283.
 Naturløbe, se Osteløbe.
 Neckar-Apparater, I 834.
 Neddrykningsapparater, I 301.
 Nedslagning af Smør, I 224, 461.
 Nettoudbytte (Bogholderi), I 176 ff.
 Nettovægte, I 107 ff.
 Nettovægt for Eksportsmør, I 380.
 Neusalmetoden, I 288.
 »Nordslesvigsk Landbrugs- og Mejeritidend«, I 535.
 »Normalfordring«, I 426.
 Noteringerne, I 474 ff. (Se ogsaa Ostenotering, Smørnotering o. s. v.)
 Noterings Afregning, V 728.
 Nørrejydsk Smørexportforening, I 505.
 Odense Korkisolering & ny Korkvarefabrik.
 Akts., I 851.
 Olier, I 132, 832.
 Oliekager, Import af, I 9.
 Omkostninger (Bogholderi), I 174 ff.
 Opholdsfirmaer, engelske, I 400.
 Oplagt Mælk (Bekendtgørelse), I 368.
 Opvarmning, I 39 ff, 340 ff.
 Opvarmning af Mejerier, I 345.
 Organisationer, Handlelens, I 460.
 Mejeriarbejdernes, V 682.
 Mejeribrugets, I 467 ff.
 Mejeristernes, V 677.
 Orla-Jensens Forfatterskab, I 519.
 Orla-Jensens Skema, I 257.
 Ost (Fremstilling), I 23 ff, 38, 341, 384, V 631 ff.
 (Handel), I 225 ff, 229, 384, 396, 410, 437, 459, V 621 ff.
 (Handel, Verdensomsætningen), I 397.
 (Litteratur), I 546.
 (Lovgivning), I 230.
 (Mælkebedømmelse), I 292 ff.
 (Syrevækkere), I 277 ff.
 (Transport), I 163.
 »Ost og Osteproduktionen«, I 528.
 Osteskeportørerne, I 230.
 Ostefabriker, I 621 ff.
 Osteforme, -kar, -knive, -presser, -rørere, -skovle, -vægte o. s. v., I 110 ff.
 Ostefarve, I 837.
 Ostekar. Ved hvert enkelt Mejeri findes opført, hvilke O. der anvendes.
 Ostekontrolforsøg, I 345.
 Ostelager, Indretning, I 39.
 Ostelagring, I 398.
 Oste-Lovgivningen, I 230.
 Osteløbe, I 278, 833, 836, V 623 ff.

Ostemejerier (Antal), I 384, V 726.
 Ostenoteringer, I 410, 459.
 Osteomsætning, Danmarks (Tabel), I 385.
 Osteomsætning, Verdensomsætningen (Tabel), I 397.
 Osteproduktionen, findes angivet under hvert enkelt Mejeri.
 Osteproduktionen, Statistik, I 384, V 726.
 Osterspe, I 290.
 Oste-, Røgeri- og Paalægshandlerforeningen, I 460.
 Osteri, Indretning, I 38.
 Osterørere. Ved hvert enkelt Mejeri findes opgivte, hvilke Osterørere der anvendes.
 Osters Modningsproces, I 254, 277.
 Osteproffet, I 282, 344.
 Ostepillæg, Mejeribestyrernes, I 480.
 Mejeristernes, I 482, V 715.
 Osteproduktionen, I 228.
 Ostning, Apparater og Redskaber, I 110 ff.
 Ostningsforsøg, I 254, 347, 357.
 Ostningsteknik, I 225 ff, 277 ff.
 Overenskomster, vedr. Mejeribestyrere, I 480.
 vedr. Landmejerister, I 482.
 vedr. Mælkerarbejdere, I 484, V 686.
 Overinspektøren for Statskontrollen med Smør m. v., I 526.
 Overløbere, I 813.
 Overordentlige Foranstaltninger, I 452.
 Overordentlige Kommissions Betænkning, Den, I 459.
 Overpris paa Smør, I 409, 475.
 Overrisslingsanlæg, I 59.
 Overrisslingsmodstrøms-Kondensator, I 60.
 Overvoldholdigt Smør, I 149, 289.
 Paasch & Larsen, Petersen, Akts., Horsens, I 53 ff, 143 ff.
 Pakning, I 109 ff. (Se ogsaa Emballage.)
 Pakning af Smør, I 224, 344.
 Pantegæld, I 180 ff.
 Panum, I 338.
 Paradon-Chlorapparater, I 834.
 Parafemylendiamin, I 282, 369.
 Parafinering af Ost, I 226 ff, 342.
 Parafinering af Ost findes opgivet ved de enkelte Mejerier.
 Parafingryder, I 115.
 Paramin, I 282.
 Passiver (Bogholderi), I 176 ff.
 Pasteuriseret Mælk (Bekendtgørelse), I 282, 369, 423.
 Pasteuriseret Mælk (engelske Fordringer), I 366.
 Pasteuriseret Mælk til Ost, I 225 ff, 341.
 Pasteurisering, I 77, 214, 339 ff, 357, 364. (Se ogsaa Efterpasteurisering, Langtidspasteurisering.)
 Pasteurisering af Ost. Metode opgivet ved de enkelte Mejerier.
 Pasteuriseringsapparater. Ved hvert enkelt Mejeri findes opført, hvilke P. der anvendes.
 Pasteuriseringsapparater, I 77 ff.
 Pasteuriseringsbestemmelserne, I 282, 369, 423.
 Pasteuriseringskontrol (Hovedstaden), I 446.
 Patentkapsler, I 829.
 Pepton-Agar, I 274.
 Peraxydase, I 282.
 Pergament, I 150.
 Personnavne-Register, V 937.
 Personer er opført ved hvert enkelt Mejeri.
 Petit Gruyere (Markedsanalyse), V 631.
 p. H. Bestemmelse, I 255, 267.
 Phønix, Maskinfabrikken, København, I 122, 841.
 Pindstoftes Maskinfabrik, Andr. A., I 842.
 Pipette, I 785 ff.
 Piskefløde (Bekendtgørelse), I 368.
 Pladepasteur, I 86 ff.
 Polytekniske Lærestanstalt, Den, I 254.
 P & S Filter, I 172.
 Premier Ice-Cream, Akts., V 670.
 Presse, Mejeribrugets, I 527.
 Presserum, I 38.
 Prikkemaskine, I 115.
 Primus, automatisk Flaskerenser, I 123.
 Prisbelønninger er opført ved hvert enkelt Mejeri.
 Prisforhold, Landbrugets, I 3 ff.
 Prisoverenskomst (Mælk), I 451.
 Prisreguleringskommissionen, I 452.
 Privatmejerier. Jævnligt benævnes Privatmejerier >Fællesmejerier<. Ved hvert enkelt Mejeri findes anført Ejendomsforhold.

Privatmejerier (Antal), I 372, V 721.
 Produktionsfoder, I 796.
 Produktionsforhold (Hovedoversigt), I 371.
 Produktionspriser, I 174 ff.
 Professorer (Portrætter), V 693.
 Propionssyre, I 265.
 Protein, I 277, 420.
 Provisiølle Mejeriforeninger, De, I 470, 492.
 Provisiølle Mejeriudstillinger, I 242.
 Præsto Amts Mejeriforening, I 490, 494.
 Prøveflasker, I 785.
 Prøveflasker, Kasse til, I 785.
 Prøvemalkning, I 784 ff.
 Prøvemalkningsbog, I 787.
 Prøvemidler, I 282.
 Prøveudtagninger, I 318, 357, 785.
 Pumpe, I 61 ff, 73 ff, 831.
 Purifikator, I 123, 365.
 Pustere (i Ost), I 296.
 Raamælk, I 291, 292.
 Raamælk (engelske Fordringer), I 366.
 Racer, Køernes, I 12.
 Radiumdichromat-Tabletter, I 837.
 Randers Amts Mejeriforening, I 491 ff.
 Rannie, Akts., København, I 62, 97 ff.
 Rapskager, I 795.
 Rauer, H. M., Firma, Horsens, I 79.
 Redskaber, Litteratur vedr., I 548.
 Reduktase-Kontrol, I 446.
 Reduktaseprøve, I 255, 305.
 Reduktaseprøve (Cirkuleret af 27 Marts 1931), I 308.
 Reduktaseprøve, Statistik, V 723.
 Reduktaser, I 255.
 Reduktasetabletter, I 837.
 Reform, Transportspanden, I 139.
 Refrigeratorer, I 59.
 Regenerativapparater. Ved hvert enkelt Mejeri findes opgivte, hvilke Regenerativapparater der anvendes.
 Regenerativapparater, I 53 ff.
 Regenerativpasteur, I 85 ff.
 Regnskaber, se Bogholderi, I 174 ff.
 Regnskabsførelse, I 800 ff.
 Regnskabsførelse, Gaardens Areal og Drift, 801 ff.
 Heste, 801 ff, 809.
 Korn og Foderstoffer, 801 ff, 810.
 Kvier og Kalve, 801 ff, 812.
 Kvæg- og Svinehold, 801 ff.
 Køer, 800 ff, 802.
 Malkekøer, 800 ff, 804, 806.
 Mælakens Anvendelse, 801 ff, 805.
 Opræt, 800 ff, 811.
 Svinehold, 800 ff, 808.
 Tyre og Ungkvæg, 801 ff, 807.
 Regnskabsførere (Antal, Statistik), V 729.
 Regnskabsvæsen, Litteratur, I 554.
 Regulator, I 825.
 Reguleringsstragt, I 76.
 Reklame for Mælk, I 454, V 662.
 Rensskiver, I 846.
 Renligholdelse, I 295.
 Renligholdelse (af Flasker), I 365.
 Renscentrifuge, I 94.
 Rensskumningen, I 222.
 Rentabilitet, I 174 ff.
 Rentabilitetsforhold (Mælk, Smør og Ost), V 617.
 Reserveskue, V 689.
 Resttømningsapparat, I 67 ff.
 Rettelser til Værket, V 923.
 Rettevise Kvægavlforening, III 648.
 Revolver-Ostpresse, I 114.
 Ribe Mælkerikole, I 209.
 Ribe Amts Mejeriforening, I 491, 493.
 Ringkøbing Amts Mejeriforening, I 491, 493.
 Ringkøleapparater, I 301 ff.
 Ringsmøreljer, I 134.
 Risbygaard (Ko), II 514.
 Roesmæg, I 295.
 Roetørstof, I 794.
 Roquefort Ostefabrik, U. K., Brædstrup, V 626, 629.
 Roskilde Gruyere Ostefabrik, V 626, 630.
 Roterende Spandevæske, I 126.
 Roterende Udmaalingsapparat, I 118.
 Roulunds Fabrikker, Akts., I 848.
 Rudme Delf (Tyr), II 508.
 Rudme Kvægavlforening, II 508.
 Rust (Spande), I 138 ff.
 Rystekasse, I 789.
 Rød dansk Malkekerce, I 12.
 Røgrørskedler, I 852.
 Rør-Isolering, I 41.

Rørkøler, I 841.
 Rørur Sogns Kvægavlforening, III 647.
 Rose-Gottliebs Metode, I 252.
 Røssel, Vald., Maskinfabrik, I 849.
 Sabroe, Thomas Ths., & Co., Akts., Aarhus. Sadler, I 278, 280.
 Saldering (Bogholderi), I 176 ff.
 Salmethoden, I 288.
 Saltning af Smør, I 223.
 Saltningsrum, I 39.
 Saltprocent i Smør, I 791.
 Saltvandspumper, I 841.
 Saltmejerier, I 145.
 Samling af Drivrem, I 847.
 Samvirkende danske Andelselskaber, De, I 488.
 Samvirkende danske Andels-Smøreksporthoreninger, De, I 504.
 Samvirkende danske Andels-Svineslagterier, De, I 418.
 Samvirkende danske Mejeriforeninger, De, I 471.
 Samvirkende Fagforbund, De, V 690.
 Samvirkende Forsøgstninger, De, I 500.
 Samvirkende jydsk Mejeriforeninger, De, I 470, 490, 492.
 Samvirkende Købmandsforeninger i Danmark, De, I 461.
 Samvirkende Landboforeninger i Fyas Stift, De, III 650.
 Sandelin, I 255.
 Sano, Akts., I 851.
 Scandinavian Steel and Shipping Agency, I 843.
 Schweizerische Käseunion, I 398.
 Schweiziske Marked, I 395.
 »Segelcke-Medaillen«, I 509.
 Selvsyrning af Mælk, I 269.
 Senmælk, I 293.
 Septic-tank, I 23.
 Septic-tank-Anlæg, I 27.
 Sherwood, I 280.
 Si til Udvejningsvægt, I 69.
 Silkeborg Maskinfabrik (Silkeborg), I 61 ff.
 Silkeborg Maskinfabriks Fløde-Is Kursus, I 232.
 Silkeborg Omegns Mejeriforening, I 491, 493.
 Sinacidmetoden, I 288.
 Sinus Ostevægt, I 116.
 Sinus Vægte, I 65 ff.
 »Sjællandske Mejeriers Mælkeudvalg«, I 435.
 Skeer, I 841.
 S. K. F., I 853.
 Skimmel (i Syrevækkere), I 273.
 Skoleforstandere (Biografer), V 697.
 Skoledepparater, I 126.
 Skolterne og Mælkeforbruget, I 455.
 Skortens Typer, I 30, 49.
 Skrifter vedr. Mejeribrug, I 538.
 Skumdæmper, I 72, 841.
 Skumdæmpning o. s. v., I 69 ff.
 Skummesals Indretning, I 32.
 Skummet Mælk (Bekendtgørelse), I 368.
 Skummetmælk (Mængde), I 378.
 Skummet Mælk som Foder, I 338 ff.
 Skummetmælk til Opfodning, I 411.
 Skummetmælks Afregning, I 328.
 Skummetmælks Behandling, Litteratur, I 543.
 Skummetmælksnotering, I 410.
 Skumningen, I 218 ff.
 Skumningsforsøg, I 338.
 Skumsuger, I 69, 72.
 Skylleapparat, I 121 ff.
 »Skyllevand« (til Foderbrug), I 423.
 Skyllevandsbeholdere, I 38.
 Skylning, I 220, 222, 343.
 Slagelse Kaseintørreteri, V 630.
 Slimet Mælk, I 295.
 Slietmøllens Fabrik, Interessentsk., V 673.
 Smelteost, I 349.
 Smelt, Mygind & Hüttemeier, Akts., I 851.
 Smitssomme Sygdomme (Menneskenes) I 295.
 Smør (fersk), I 340, 357.
 (Handels Organisation), I 400.
 (Handel i Hovedstaden), I 437 ff.
 (Hjemmeforbrug), I 377, 379 ff, V 725.
 (Overpris), I 409.
 (Sammensætning), I 344.
 (Specialimport), I 381.
 (Syrevækkere), I 261, 276.
 (Vandindhold), I 149, 289, 291, 341, 357.
 (Verdenshandelen med), I 390.

- Smøranalyse, I 282 ff.
 Smørbedømmelserne, I 240, 242.
 Smørdannelsen, I 253.
 Smørkøpsort, I 151 ff, 379 ff.
 Smørkøpsortens Fordeling paa Havne, I 162.
 Smørkøpsortforeninger, I 476.
 Smørkøpsortører, I 400.
 Smørkøpsortørerne (og Smørbedømmelserne), I 245.
 Smøreballe, I 146, 380.
 Smøremidler, I 132 ff.
 Smørfarve, I 833, 836.
 Smørfarve-Skala, I 837.
 Smørfarvning, I 220.
 Smørfedt, I 218, 791.
 Smørføremaskiner, I 109 ff.
 Smørhandelens Organisationer, I 486 ff.
 Smørimporten til Storbritannien (Tabel), I 391.
 Smøring, I 54 ff, 132 ff.
 Smørkontrol, I 791.
 Smørkvalitet, I 152, 373.
 Smør-, Margarine- m. v. Kontrollen, I 431.
 Smørmejerier (Bygningstegninger), I 23 ff.
 Smørmængde. Opgivet ved hvert enkelt Mejeri.
 Smørmængde, Statistik, V 724.
 Smørmærketforeningen, I 471.
 Smørnotering, I 401 ff, 474 ff.
 Smørnoterings-Udvalg, Grosserer-Societetet, I 487, 500.
 Smør- og Margarinehandlerforeningen i København, I 462.
 Smørømsætning, Danmarks (Tabel), I 382.
 Smørpakning, I 109 ff.
 »Smørpenge«, I 311, 322.
 Smørpriser, I 4 ff.
 Smørpris i Forhold til Flødepris, I 454.
 Smørpris-Statistik, I 471 ff.
 Smørproduktion findes opgivet ved de enkelte Mejerier.
 Smørproduktionen, I 18 ff.
 (Fordeling), I 374.
 (Litteratur), I 544.
 (Størrelse), I 377, 379 ff.
 (Løvrigt opført ved hvert enkelt Mejeri.)
 Smørrets Fremstilling, I 213 ff.
 Smørrets Sammensætning, I 791.
 Smørsalt, I 828.
 Smørsøgning, I 224.
 »Smørtidende«, I 537.
 Smørtransport, I 151.
 Smørudbytte, I 322, 345, 357, II 501, 512, III 644, 654, IV 608, 610, 613, 615, 617.
 Smørudstillinger, I 339.
 Smørvægte. Ved hvert enkelt Mejeri findes opført, hvilke Smørvægte der anvendes.
 Smørvægte, I 779.
 Sodafblæsningsanlæg, I 834.
 Solorolie, I 134.
 Solbjerg Fløde-Is-Creme, V 670.
 Soyakager, I 795.
 Staalspande, I 841.
 »Staldliste«, I 787.
 Staldsmag, I 295.
 Standardisering (Mælkeflasker), I 457.
 »Standardmælk«, I 453.
 Stassanisator, I 89 ff.
 Stassaniseret Mælk (Handel), I 364.
 Stassanisering, I 83 ff, 349, 358.
 Stagens Forsøgsmejeri, I 214, 254, 317, 364 ff, 350 ff, V 618 ff.
 Stagens Mejeriudvalg, I 356.
 Statistik, Litteratur, I 556.
 Statsbanerne og Mælketransporten, I 436.
 Statsbanerne og Smørtransporten, I 151 ff.
 Statsbevilling til Mejeriuddannelse, I 512.
 Statskonsulenter, I 351.
 Statskonsulenter i Udlandet, I 519.
 Statskonsulenternes Kontrol i Hovedstaden, I 431, 523.
 Statskontrollen med Smør og Æg m. m., I 431, 462, 523.
 Statskontrollen med Mejeriprodukter (Forsøgslaboratorier), I 254.
 Status (Bogholderi), I 174 ff.
 Stauf's Metode, V 647.
 Staver, I 146.
 Stempelpumpe, I 74.
 Stenafsætning i Kedlen, I 839.
 Stenløse Sogus Kvægavlforening, III 647.
 Steril Fløde, se Mælkekonserves, V 656.
 Steriliseret Mælk (Bekendtgørelse), I 368.
 Sterilisering, I 131.
 Sterling-Smørsalt, I 828.
 Stodderkande, I 136.
 Storchs Prøve, I 283, 369.
 Streptobacterium casei, I 258, 278.
 Streptococcus citrovorus, I 260.
 Streptococcus cremoris (Orla-Jensen), I 263.
 Streptococcus lactis, I 257, 264.
 Streptococcus paracitrovorus, I 260, 265.
 Studierejser, I 210.
 Sukkers Omdannelse til Mælkesyre, I 268.
 Sukret Kondensmælk, V 636 ff.
 Sundhedskommissionens Tilsynsførende, I 365.
 Sundhedskontrol, Københavns, I 430.
 Sundhedspolitiet, Hovedstadens, I 431.
 Superb, I 75.
 Superior Sodafblæsningsanlæg, I 834.
 Suppleringsmælk, I 429, 435.
 Sur Mælk, I 260.
 Sur Mælk (Bekendtgørelse), I 368.
 Surmælksprodukter, I 279 ff.
 Svendborg Flødefabrik, III 238, V 655.
 Svinefodring, I 338 ff, 412 ff.
 Svineholdet, I 11.
 Svinehold pr. Ko, I 412.
 Svingbar Pasteur, I 781.
 Svovlbrinte i Vandet, I 166, 171.
 Svovsyre, I 286 ff, 787.
 Svovsyring, I 56 ff.
 Svorupgaard (Tyr), III 647.
 Sydyske Landmænds Smørkøpsforening, I 148, 505.
 Sydjysk Mejeriforening, I 490, 492.
 Symbiose, I 266.
 Syrekoger, I 98 ff.
 Syremælken, I 214 ff.
 Syremængde Beregning (Tabel), I 259.
 Syrepipette, I 788.
 Syrevækkere, I 253, 257 ff, 837.
 Syrevækkere til Ost, I 277 ff.
 Smør, I 261 ff, 276.
 Surmælksprodukter, I 279.
 Syrevækker-Fremstilling, I 214 ff, 269 ff.
 Syrning, I 214 ff, 339 ff.
 Syrningsanlæg. Oplysninger er anført ved hvert enkelt Mejeri.
 Syrningsbassiner, I 96 ff.
 Sæbeagtig Smag, I 295.
 Sødsmælks Behandling, Litteratur, I 543.
 Sødsmælk (Bekendtgørelse), I 268.
 Sødsmælk pr. kg Smør, I 376.
 Sødsmælk (Kvalitetsundersøgelse), I 445.
 Sødsmælksens Værdi (Afrekning), I 310 ff.
 Sødsmælksnotering, I 410.
 Sødsmælkspasteur, I 82 ff.
 Søllinge Kollektle (Tyr), III 646.
 Sønderby's Fabrikker, V 655.
 Sønderjysk Mejeriforening, I 491, 493.
 Sønderjysk Smørkøpsforening, I 506.
 Sønderjyske Landmænds Andels Smørkøpsforening, I 506.
 Sørensen's, Carl, Flødefabrik, V 655.
 Tab, I 176 ff.
 Tal Kristoffer (Tyr), III 647.
 Taping, I 366.
 Tappeapparat, I 117.
 Tappeapparat, automatisk, I 119.
 Tappe- og Kapselmaskine, automatisk, I 119.
 Tekstil-Drivremme, I 844.
 Temperaturmalinger (under Transport), I 155.
 Termostat, I 99.
 Terrazzo, I 33.
 Tetrakokker, I 273.
 The Co-operative Wholesale Society, Ltd., I 507.
 Thermobacterium bulgaricum, I 279.
 Thermobacterium helveticum, I 258, 277.
 Termostat, I 273.
 Thick Milk, V 662.
 Thisted Amts Mejeriforening, I 491, 493.
 Thisted Icecreamfabrik, V 673.
 Thisted Margarinefabrik, V 674.
 Thorup Mejeri, pr. Knebel, V 655.
 Tidsskrift for Landøkonomi, I 240.
 Tillidsmænd (Biografier), V 697.
 Titan, Akts., I 92 ff.
 Titan-Centrifuge, I 93.
 Titeren, I 265.
 Tjalfø Holmegaard (Tyr), III 648.
 Tjalfø Kristoffer (Tyr), III 646.
 Tjalfø Stensvang (Tyr), III 648, 649.
 Toft, Mejeriet, Kokkedal, I 723, V 655.
 Traadtrækkende Mælk, I 295.
 Transmissioner, I 34, 847.
 Transport (Flødeis), I 237.
 Transport af Mælk m. v., I 137 ff, 341. Ved hvert enkelt Mejeri findes anført Antal Kusk.
- Transport-Forsikring, I 158.
 Transportkuske, V 689.
 Transportspande. Ved hvert enkelt Mejeri findes opført, hvilke Transportspande der anvendes.
 Transportspande, I 126 ff, I 137 ff.
 Treding, I 147.
 Tredingers Behandling, I 224.
 »Trifolium«, Klubben, V 691 ff.
 Trifoliumpumpe, I 76.
 Trifol Udmaalingsapparat, I 118.
 Trollesminde, I 351.
 Træbøtter, I 841.
 Træspande, I 137.
 Trykfilter, I 96.
 Tuberkulin, I 339.
 Tuberkulose Bekæmpelse, I 294, 423.
 Tuberkulose og Mælk, I 252, 338 ff.
 Tuberkuloseprøve. Hvorvidt Mejeriet er Del-tager i Tuberkulose Bekæmpelse findes angivet ved hvert enkelt Mejeri.
 Tuberkuloseprøve, Statistik, V 723.
 Tulle VI (Ko), II 508.
 Tykmælk, I 261.
 Tykmælk (Bekendtgørelse), I 368.
 Tyreholdsforening, I 13.
 Tyske Marked, I 394.
 Tællert Smag i Mælk, I 295.
 Tællert Smør, I 223.
 Tæring i Kedler, I 839.
 Tølløse Flødefabrik, V 655.
 Tørmælk (Bekendtgørelse), I 369.
 Tørmælk (Fremstilling), V 645 ff.
 Tørstofindhold, Kærnemælks, I 291.
 Tørstofindhold, Ostens, I 290, 344.
 Tørsubstans (Bekendtgørelse), I 369.
 Tørt Smør, I 223.
 Tørvefyring, I 46.
 Udby og Omegns Kontrolforening, I 773.
 Uddannelse, I 196 ff.
 Udenlandsk Smør, I 439. (Se ogsaa Verdens-ømsætningen.)
 Udførsel, se Eksport.
 Udmaalingsapparat, I 71 ff, 117 ff, 841.
 Udvejning af Mælk, I 65.
 Udvejningsventil, I 69.
 Udvejningsvægte. Ved hvert enkelt Mejeri findes opført, hvilke Udvejningsvægte der anvendes.
 Udvejningsvægte, I 65 ff.
 Ugebedømmelser (af Smør), I 245.
 »Ugeblad for de samv. jyske Mejeriforeninger«, I 538, V 714.
 »Ugeskrift for Landmænd«, I 226.
 Ulanders Mælkeenser, I 341.
 Ulykkestilfælde, Sikring imod, I 42.
 Underblæstslæg, I 834.
 »Undermejeristen«, I 481 ff.
 Undersøgelse af Mælk, Litteratur, I 541.
 Undervisning, I 196 ff.
 Undervisning, Litteratur, I 540.
 Uniequempumpe, I 75.
 Universal-Elite (Pasteur), I 84.
 Usukret Kondensmælk, V 640.
 Wakefield & Co., Ltd., I 855.
 Vakuumpumpe (Kondensmælk), V 638.
 Valle (Behandling til Foderbrug), I 425.
 Vallebeholdere, I 38.
 Valleproduktionen, I 411.
 Valsehastigheden, I 357.
 Vand (Forsyning), I 61 ff.
 (Fremskaffelse), I 43 ff.
 (Rensning), I 32, 64, 164 ff.
 (Tilblanding), I 446.
 Vandbad, I 787.
 Vandbedømmelse, I 164 ff.
 Vandbestemmelse (i Smør), I 289.
 Vandblødgøringsanlæg, I 840.
 Vandfiltrering, I 167.
 Vandforsyning, I 164 ff.
 »Vandgrise«, I 419.
 Vandindhold i Smør, I 149, 289, 291, 341, 357, 791.
 Vandkøling (af Mælk), I 298 ff.
 Vandprøvning, I 167.
 Vandpumpe, I 61 ff.
 Vandrensning, I 164 ff.
 Vandrensingsanlæg, I 32, 64.
 Vandrørkedler, I 852.
 Vandvarmekedel-Anlæg, I 32.
 Vandvarmere, I 53.
 Varmeanalyser, I 47.
 Varmebehandling af Mælk, I 349, 358. (Se ogsaa Stassanisering.)

Vask af Fustager m. v., I 149.
 Vaskeapparat, I 121 ff.
 Vaskerums Indretning, I 29.
 Vaskning af Flasker, I 122.
 W. C., I 39.
 Vedligeholdelsesfoder, I 795.
 Vejekasse (Mælken's Blanding), I 357.
 Vejen Mejerikreds, I 315.
 Vejen og Omegns Kontrolforening, I 16.
 Vejespand, I 785.
 Vejle Flødefabrik, IV 96.
 Vejle Omegns Mejeriforening, I 490, 492.
 Vejle Omegns Smørexportforening, I 505.
 Vejledning i Mejeribrug, I 538.
 Vejning, I 109 ff.
 Vejstrup Camembertostfabrik, III 254, V 620.

Venstre Mælkesyre, I 265.
 Vertikale Drivremme, I 848.
 Viborg Amts Mejeriforening, I 491, 493.
 Viby Andelsmejeri, I 172.
 Videnskabelig Forskning vedr. Mejerivæsenet,
 I 252 ff.
 Wilians Mælkeudsalg, I 427, 448.
 Vingepumpe, I 76.
 Viscositet, I 132.
 »Vort Mælkebrug«, I 538.
 »Vort Mælkerbrug«, I 538.
 Vægbeklædning, I 30.
 Vægt-Afregning, V 728.
 Vægte. Ved hvert enkelt Mejeri findes opført,
 hvilke Vægte der anvendes.
 Vægte, I 107 ff, 116 ff.

Vægtforhold (Smørekspert), I 380.
 Værdiforhold imell. Korn, Smør og Flæsk, I 5.

Zampa (Ko), III 648.
 Zenith, Kærnetønde, I 102 ff.

Æggehvide i Smør, I 791.
 Æggehvideprocenten (Afregning), I 325.
 Æggehvidestofferne i Mælken, I 284 ff, 295.
 Æltning af Smør, I 223.

Økonomiske Forhold (Løn, Udbytte), V 713.
 Ørum-Hansen, Firma, Kjøge, I 63.
 Østjydske Smørekspertforening, I 506.
 Østlige Øers Mejeriforeninger, De, I 470,
 493.

SELSKABET »VORT SAMFUND«

Direktion: AXEL JACOBSEN og ANKER LUND

Udgivernes Konsulent: Redaktør *Aage Schmidh.*

Rosenørns Allé 1. København V. (9—5). Telefon Central 7368.

Skriftrække I.

»DANMARKS KOMMUNALE FORVALTNING«

Kommunalpolitisk — økonomisk — statistisk Beskrivelse
af hver enkelt Kommune, samt Biografier og Portrætter af vore
ca. 18.000 Kommunal mænd.

1.—10. Bind. 1929—30.

Redigeret af *Poul Engelstoft* og *Jul. Wulff*

med følgende Medarbejdere:

Sekretær for Københavns Borgerrepræsentation *N. Andreasen*, Sekretær i Frederiksberg juridiske Forvaltning *M. Christensen*, Ekspeditionssekretær i Indenrigsministeriet *Aage Finsen*: *Den almindelige Oversigt over dansk Forvaltningsret m. v.*, Seminarielærer *Niels Jul*, cand. polit. Sekretær i Statistisk Departement *H. Stjernqvist*: *Statistiske Oplysninger om Amts-, Købstads- og Sognekommunerne.*

Bogladepris:

Kr. 200.—

