



Danskernes Historie Online

Danske Slægtsforskeres Bibliotek

Dette værk er downloadet fra Danskernes Historie Online

Danskernes Historie Online er Danmarks største digitaliseringsprojekt af litteratur inden for emner som personalhistorie, lokalhistorie og slægtsforskning. Biblioteket hører under den almennyttige forening Danske Slægtsforskere. Vi bevarer vores fælles kulturarv, digitaliserer den og stiller den til rådighed for alle interesserede.

Støt Danskernes Historie Online - Bliv sponsor

Som sponsor i biblioteket opnår du en række fordele. Læs mere om fordele og sponsorat her: <https://slaegtsbibliotek.dk/sponsorat>

Ophavsret

Biblioteket indeholder værker både med og uden ophavsret. For værker, som er omfattet af ophavsret, må PDF-filen kun benyttes til personligt brug.

Links

Slægtsforskeres Bibliotek: <https://slaegtsbibliotek.dk>

Danske Slægtsforskere: <https://slaegt.dk>

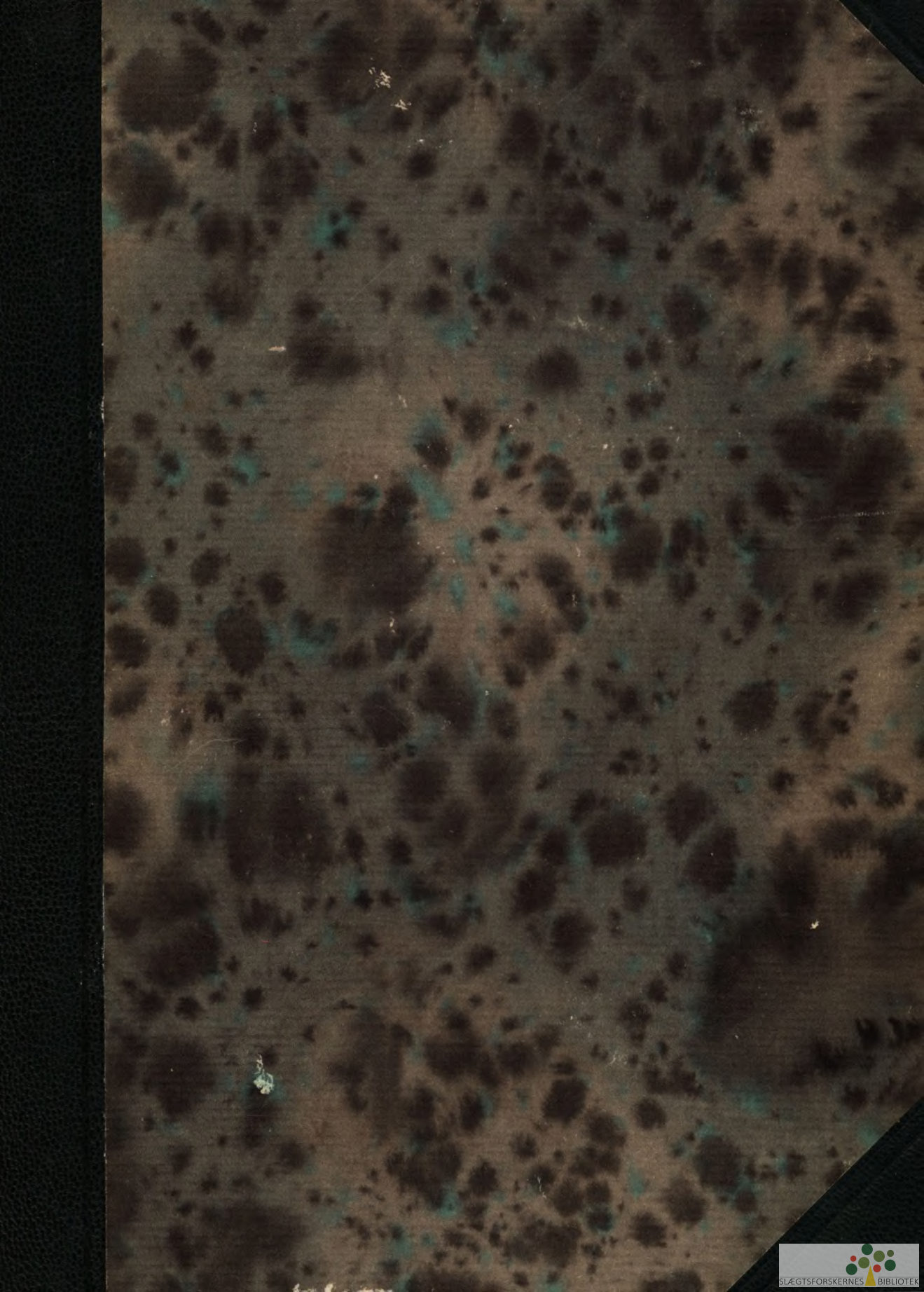

SELSKABET
»VORT SAMFUND«

DANSK MEJERISTAT

SKRIFTRÆKKE
II

DANSK MEJERISTAT

REDIGERET AF

G. ELLBRECHT

ODENSE AMT · SVENDBORG AMT
TØNDER AMT · HADERSLEV AMT
AABENRAA AMT · SØNDERBORG AMT
RIBE AMT

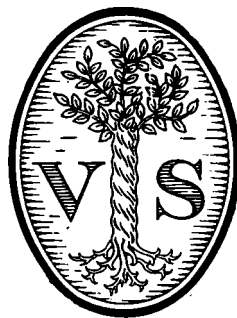

UDGIVET AF
SELSKABET »VORT SAMFUND«
KØBENHAVN

1931

INDHOLDSFORTEGNELSE

	Side
DE ENKELTE MEJERIER.	
Historisk, teknisk, produktionsøkonomisk Beskrivelse, ledsaget af Biografier og Portrætter af Ejere, Formænd, Forpagtere og Bestyrere.	
Alfabetisk ordnede indenfor Amterne.	
Odense Amt	1
Svendborg Amt	131
Tønder Amt	265
Haderslev Amt	305
Aabenraa Amt	371
Sønderborg Amt	411
Ribe Amt	449
FAGLÆRTE MEJERISTER.	
Biografiske Data	553
KONTROLFORENINGERNE.	
I Fyns Stift af Konsulent <i>Moritz Hansen</i>	639
I Jylland og paa Samsø af Konsulent <i>Nic. Bonde</i>	652
I de sønderjydske Amter af Konsulent <i>Nic. Bonde</i>	653
I Ribe Amt af Konsulent <i>Nic. Bonde</i>	656
Tabellariske Oversigter.	
De enkelte Foreninger, Formænd og Kontrolassistenter	659

ODENSE AMT

Andelsmejeriet Aalund.

Post- og Jernbaneadresse: Nr. Aaby. Telefon: Nr. Aaby 38.

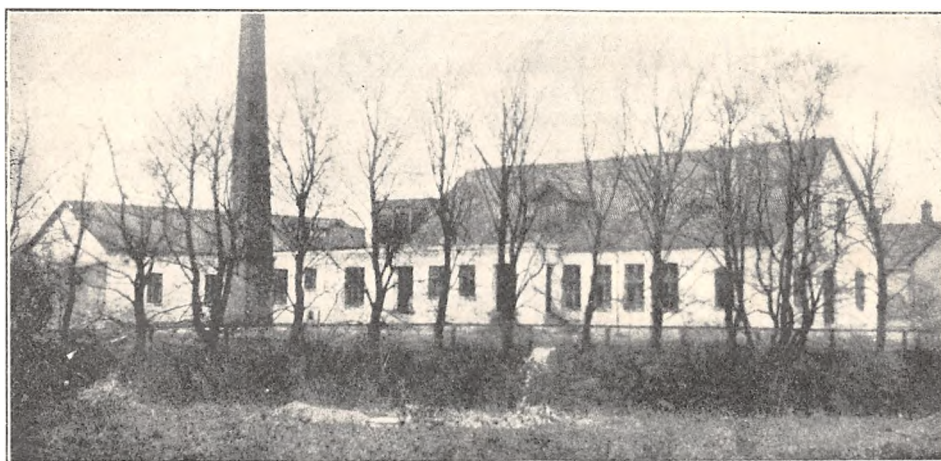

Oprettet 1887. Udvidelse 1925 og 26 under Medvirken af Arkitekt H. C. Andersen, Baaring. Beboelsen er særskilt. Brandforsikring 72.000 Kr. Ejendomsskyld 38.000 Kr.

184 Leverandører med 1500 Køer, heraf 6 med over 20 Køer, 92 med 4 Køer eller der under, 250 Jersey Køer.

Reduktaseprøve. Mejeriet deltager i Tuberkulosis Bekæmpelse. Kulfyring. Elektrisk Belysning.

Mejeriet er monteret med Sinus Ind- og Bismar Udvejningsvægt (1905), Silkeborg Smørvægt

(1910), Brødr. Gram Mælkekoger, Flødepasteur, Forvarmer og Kølemaskine (1925), Alfa Centrifuge (1928), Hamlet Kærner (1914), Esbjerg Jernstøberis Kedel og Brødr. Gram Dampmaskine (1925), 2 amrk. Ostekar (1909 og 26).

Der anvendes 85 % fortinnede og 15 % Aluminiums Transportspande.

Der sælges 8320 kg Ost en detail paa Mejeriet og 40.660 kg til Leverandører. Osten fremstilles af upasteuriseret Mælk, og til Fremstillingen anvendtes i 3 Aar 811.288 kg Sød- og

	Indvejet Sød Mælk	Solgt Mælk og Fløde	Smørproduktion
1912—13	2.86 Mill kg	—	120.210 kg
1913—14	2.94 —	—	123.910 —
1914—15	3.00 —	—	128.380 —
1927—28	4.32 —	—	183.708 —
1928—29	4.63 —	Hjemmesalg:	200.346 —
1929—30	4.90 —	162.238 kg	210.910 —

Der sælges 14.901 kg Smør hjemme, Resten til Grossist.

	1927—28	1928—29	1929—30
30 og 20 $\frac{1}{10}$ Ost.....	56.500 kg	—	—
Tilziter og Gouda.....	—	71,100 kg	77.900 kg

1.563.662 kg Skumm. og Kærnemælk. Lageret afkøles ved Luft og Kølemaskine.

Mejeriet anvender Handelssyre. Fløden syrnes i Bassin. Mejeriet har eget Laboratorium. Der afregnes efter Fedtenheder. Personale: Mejeri-

bestyrer, 2 Mejerister, 2 Elever, 3 Arbejdere, 1 Kusk, Leverandørernes 13 Kuske.

Mejeribestyreren fører Regnskaberne: Regnskabsaar: Oktober til Oktober.

FORMAND



Nielsen, Niels R., f. 11. Febr. 1868 i Brangstrup, Søn af Gaardejer Hans Nielsen og Hustru Margrethe, f. Rasmussen. Gift 21. Maj 1896 med Anna N., f. Olsen.

Elev paa Dalum Landbrugsskole 1893—94, Gaardejer 1896. Medlem af Nr. Aaby Sogneraad i 1900, Vurderingsmand for Nr. Aaby Sparekasse, Vur-

deringsformand for Landbygningernes alm. Brandforsikring, Ejendomsskyldvurderingsmand. Formand for Andelsmejeriet Aalund 1924.

Adresse: Nr. Aaby.

BESTYRER



Petersen, Jens, f. 2. Juli 1866 i Øster Nykirke Sogn, Søn af Gaardejer Peter Henning Petersen og Hustru Ane Dorthea, f. Thomasdatter. Gift 15. Juni 1894 med Dorthea Margrethe P., f. Olsen.

Elev paa Aalund Andelsmejeri 1887, paa Ladelund Mælkerskole 1887—88, Mejeribestyrer paa Andelsmejerierne Grøndal og

Vangsholm, paa Andelsmejeriet Aalund 1897. Forsøgslaboratoriets Hædersdiplom, 1 Ærespræmie og 14 Sølvmedaljer for Smør og Ost.

Aarup Mejeri.

Post- og Jernbaneadresse: Aarup. Telefon: Aarup 85.

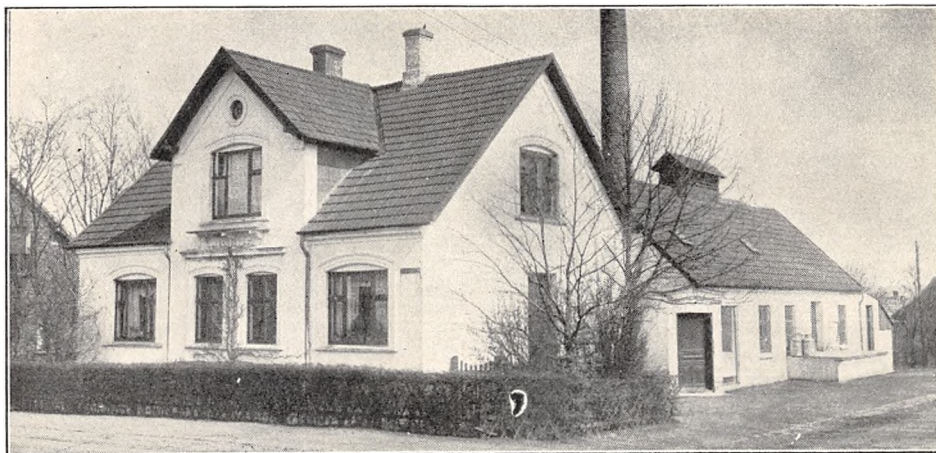

Fællesmejeri, oprettet 1908. Ombygning og Udvidelse 1911 under Medvirken af stedlige Haandværkere. Beboelsen er særskilt. Brandforsikring 102.500 Kr. Ejendomsskyld 20.000 Kr.

16 Leverandører med 410 Køer, heraf 5 med over 20 Køer, 11 med 4 Køer eller der under.

Lugt- og Smagsprøve. Kulfyring. Elektrisk Belysning.

Mejeriet er monteret med Jacob Nielsen Ind- og Udvejnings- og Smørvægt (1911), Paasch & Larsen, Petersen Pasteuriseringsapparat (1911), Danske Mejeriers Maskinfabriks Regenerativapparat (1925), Sabroe Kølemaskine (1911), Alfa 6000

Ltr. Centrifuge (1926), Hamlet Kærner (1921), P. & L., P. Kedel og Frichs Dampmaskine (1911), 2 P. & L., P. Ostekar, der ikke benyttes for Tiden. Der anvendes overvejende fortinnede Transportspande.

	Indvejet Sød Mælk	Solgt Mælk og Fløde	Smørproduktion
1915.....	1.17 Mill. kg	—	—
1928.....	1.27	78.000 kg	49.645 kg
1929.....	1.29	88.000	50.665
1930.....	1.42	109.500	54.900

Der sælges 3000 kg Smør hjemme, Resten til Grossist.

	1928	1929	1930
0 % Ost.....	660.000 kg Skm.	557.200 kg Skm.	457.980 kg Skm.

Mejeriet anvender Handelssyre. Fløden syrnes i Bassin. Der afregnes efter Fedtenheder. Personale: 1 Mejerist, 1 Elev, 1 Ekspeditrice, 1 Kusk, Leverandørernes 4 Kuske.

Mejerieieren fører selv Regnskaberne og leder Mejeriets Drift. Regnskabsaar: Kalenderaaet.



EJER

Pedersen, Peder Nielsen, f. 10. Marts 1872 i Nr. Tise, Søn af Gaardejer Jacob Pedersen og Hustru Maren, f. Pedersen. Gift 1. Jan. 1911 med Anna Augusta P., f. Beck.

Elev paa Haslev Højskole 1896—97 og hos Mejeribestyrer S. Jensen paa Frørup A/M, Mejerist s. St., paa Trochs Ostefabrik i Snertinge og paa Birket og Frørup A/M, Ostemester og Regnskabsfører paa Nyborg Herregaardsmejeri, Bestyrer s. St. 1918—25, Ejer af Aarup Mejeri 1925. Medlem af Aarup Menighedsraad 1930.

Adresse: Aarup.

Aasum Andelsmejeri.

Post- og Jernbaneadresse: Odense. Telefon: Odense 1348.

Oprettet 1892. Ombygning og Udvidelse 1930 under Medvirken af Arkitekt Fritz Christoffersen, Odense, og Ingeniør Harald Jensen, Dalum, Beboelsen er særskilt. Brandforsikring 170.000 Kr. 120 Leverandører med 800 Køer, heraf 4 med over 20 Køer, 20 med 4 Køer eller der under.

Reduktaseprøve. Mejeriet deltager i Tuberkulosisens Bekæmpelse. Kulfyring. Elektrisk Belysning.

Mejeriet er monteret med Sinus Indvejningsvægt, Buaas Udvejnings- og Silkeborg Smørvægt (alt 1930), Danske Mejeriers Maskinfabriks Flødepasteur (1927), Plade Pasteur (1930), Sabroe Kølemaskine (Model 1930), Alfa 5000 kg Centrifuge med Kuglelejer, Hamlet Kærner, D. M. M.

Kedel og 30 HK. Dampmaskine (Model 1930), Dynamo til Vandpumpe og D. M. M. Saltlagepumpe (alt 1930), Stassaniseringsapparat til 1000 Ltr. pr. Time, Filter til Sødsmælk (Børnsmælk og Stassano), Tappemaskine, isolerede Aluminiumsbeholdere for Mælk, Flaskevaske- og Skyllmaskine, 1 stor Ovn til Sterilisering af Flasker for Bysalg. Alle Kar og Beholdere saavel i Mejeri som i Ekspedition for Bysalg er af Aluminium. Alle Maskiner er leverede og monterede af D. M. M.'s Odense Afdeling.

Der anvendes 75 % fortinnede og 25 % Aluminiums Transportspande.

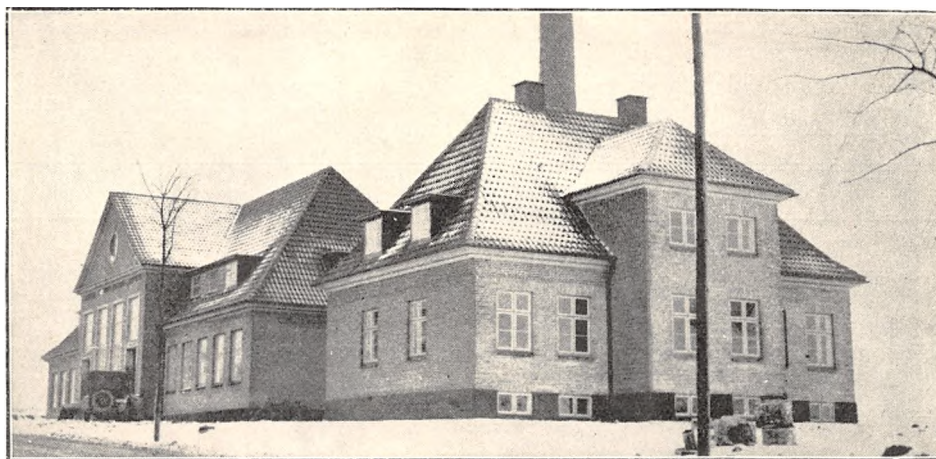

	Indvejet Sød Mælk	Solgt Mælk og Fløde	Smørproduktion
1912—13.....	2.37 Mill. kg		89.850 kg
1913—14.....	2.32 —		89.170 —
1914—15.....	2.16 —	—	84.085 —
1927—28.....	2.50 —	—	105.000 —
1928—29.....	2.75 —	—	111.000 —
1929—30.....	2.80 —	—	109.000 —

Der sælges ca. 4000 kg Smør hjemme, Resten til Grossist. Ost produceres ikke.

Mejeriet anvender Handelssyre. Fløden syrnes i Aluminiums Bassin. Mejeriet har eget Laboratorium. Der afregnes efter Fedtindheder. Personalet: Mejeribestyrer, 2 Mejerister, 1 Elev, 1 Kusk, Leverandørernes 7 Kuske.

Mejeriet har 5 Vogne kørende i Odense, 1 i

Kerteminde og 1 i Seden Stationsby. Fra disse forhandles stassaniseret Sødmælk, Børnemælk, Skm. og Kærnemælk, Piskefløde og Fløde samt Smør i Pakker. Al Mælken er paa Flasker.

Mejeribestyreren fører Regnskaberne: Regnskabsaar: Oktober til Oktober.

Det nyopførte Mejeri toges i Brug den 27. Jan. 1931.

FORMAND



Hansen, Thorvald Lohmann, f. 9. April 1882 i Aasum, Søn af Gaardejer Anders H. og Hustru Marie Elisabeth, f. Rasmussen. Gift 24. Maj 1916 med Trine H. f. Thomsen.

Elev paa Høng Højskole 1900, paa Dalum Landbrugsskole 1910, Gaardejer 1916. Formand for Aasum A/M 1921, Medlem af Bestyrelsen for Danmarks

Fjerkræavlerforenings Fynskreds og af Foreningens Hovedbestyrelse.

Adresse: Solbakken, Aasum pr. Odense.

BESTYRER



Brønserud, Hans Peter Hansen, f. 28. Dec. 1895 i Brønserud, Søn af Købmand Rasmus Hansen B. og Hustru Anna, f. Thorsen. Gift 1923 med Signe B., f. Eriksen.

Elev paa Gudbjerg A/M. Svendborg Amt, og Verninge A/M, Mejerist paa Dreslette og Krogsbølle A/M, paa Dalum Mælkerskole 1917—18, Vikar i

Odense Amtskreds, Mejeribestyrer paa Falsled A/M 1920—26, paa Aasum A/M 1926.

Albani Mejeri.

Post- og Jernbaneadresse: Odense. Telefon: Odense 2887.



Fællesmejeri, oprettet 1916 under Medvirken af Arkitekt H. C. Andersen, Baaring, og stedlige Haandværkere. Beboelsen er særskilt. Brandforsikring 150.000 Kr. Ejendomsskyld 60.000 Kr.

60 Leverandører med ca. 350 Køer, heraf 6 med over 20 Køer, 8 med 4 Køer eller der under.

Lugt- og Smagsprøve. Kulfyring. Elektrisk Belysning.

Mejeriet er monteret med Sinus Indvejningsvægt (1916), Paasch & Larsen, Petersen Udvejningsvægt (1927), do. Regenerativapparat (1916), Atlas Kølemaskine (1918), Perfect Centrifuge (1922), Silkeborg Kærner (1918), Rasmussen,

Odense, Dampkedel (1916), Bruun & Søn Elektromotor (1921).

Der anvendes fortinnete Transportspande.

Der indvejes 1.25 Mill. kg Sød Mælk. Al Mælk og Smørproduktionen sælges i Byen. Ost produceres ikke.

Mejeriet anvender Handelssyre. Fløden syrnes i Tønder. Der afregnes efter Fedtenheder. Personale: 1 Mejerist, 1 Ekspeditrice, 8 Kuske, Leverandørernes 5 Kuske.

Mejeriejereren fører selv Regnskaberne. Regnskabsaar: Kalenderaaret.

EJER

Gøbel, Christian, f. 12. Juni 1887 i Stifts Bjergby, Søn af Muremester Hans Poulsen og Hustru. Gift med Dagmar G., f. Hansen.

Elev paa Midtsjællands Herregaardsmejeri og paa Simmerbølle Andelsmejeri, Mejerist paa Søllested A/M, Trifolium i Maribo, A/M Nibe

og Hjedding, paa Dalum Mælkeriskole 1910—11, Mejerist paa A/M Nørre Jernløse og Kildevæld ved Taulov, Amtsvikar i Frederiksborg Amt, Førstemejerist paa Esbjerg A/M, Mejeribestyrer paa Albani Mejeri 1916—22, Ejer af samme 1922.

Adresse: Albani Mejeri, Odense.

Andelsmejeriet Alha.

Post- og Jernbaneadresse: Assens. Telefon: Assens 282.

Oprettet 1892. Brandforsikring 70.500 Kr.

85 Leverandører med 650 Køer, heraf 15 med over 20 Køer, 20 med 4 Køer eller der under.

Lugt- og Smagsprøve. Mejeriet deltager i Tuberkuløsens Bekæmpelse. Kulfyring. Elektrisk Belysning.

Mejeriet er monteret med Sinus Ind- og Paasch

& Larsen, Petersen Udvejningsvægt (1920), Silkeborg Smørvægt (1919), Rex Ostevægt (1930), 1 P. & L., P. og 1 Record Pasteuriseringsapparat (1925 og 28), P. & L., P. Forvarmer (1915), 2 Titan Centrifuger (1922), Silkeborg Kærner (1920), Svendborg Kedel (1902), Marshall Dampmaskine (1891), amrk. Ostekar (1921).

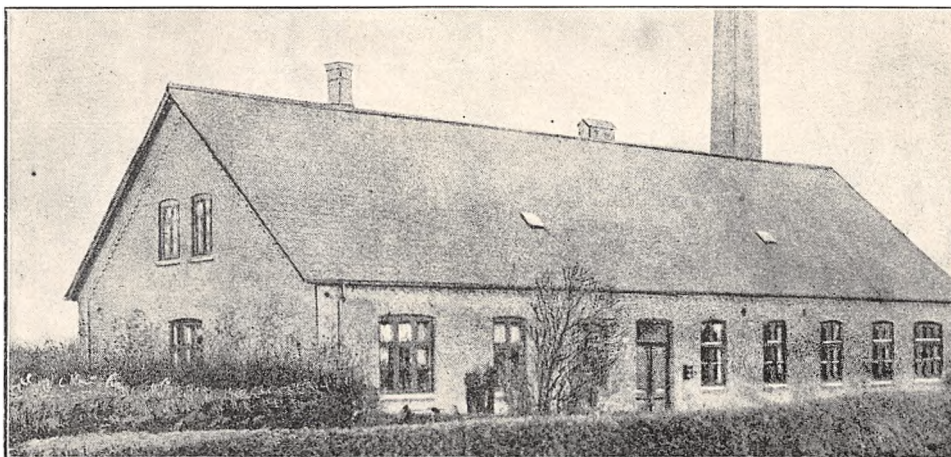

	Indvejet Sød Mælk	Solgt Mælk og Fløde	Smørproduktion
1912—13.....	1.56 Mill. kg	—	49.890 kg
1913—14.....	1.68 —	—	53.400 —
1914—15.....	1.56 —	—	54.700 —
1927—28.....	2.04 —	—	73.435 —
1928—29.....	2.23	Hjemmesalg: 20.831 kg	79.490 —
1929—30.....	2.31	Bysalg: 119.063 —	86.554 —

Der sælges 2600 kg Smør hjemme, 7245 kg i Byen, Resten til Grossist.

	1927—28	1928—29	1929—30
30, 20, 10 og 0 % Ost og Kasein.....	27.022 kg	31.442 kg	28.968 kg

Der anvendes overvejende fortinnede Transportspande. Ishus til 200 Læs.

Der sælges ca. 3600 kg Ost en detail paa Mejeriet, 3000 kg til Leverandører. Til Ostens Fremstilling anvendes 44.000 kg Sød- og 356.650 kg Skm. Mælk. Lageret afkøles fra Ishus.

Mejeriet anvender Handelssyre. Fløden syrnes

i Bassin. Mejeriet har eget Laboratorium. Der afregnes efter Fedtenheder. Personale: Mejeribestyrer, 1 Mejerist, 1 Elev, Leverandørernes 6 Kuske.

Lærer Fr. Jessen fører Regnskaberne. Regnskabsaar: 22. September 1929 til 20. September 1930.

FORMAND

Hansen, Lars Peter, f. 16. April 1883 i Aborre, Søn af Gaardejer Hans Jørgen Hansen og Hustru Sidsel Marie, f. Petersen. Gift 3. Juni 1908 med Krestine H., f. Bang.

Elev paa Dalum Landbrugsskole 1900—01. Gaardejer 1908. Formand for Hjælpekassen 1913—17, Medlem af Menighedsraadet 1922—26, Formand for Andelsmejeriet Alha og for Værgeraadet 1929.

Adresse: Aborre pr. Assens.

BESTYRER

Ellegaard, Hans, f. 20. Jan. 1888 i Aastrup, Søn af Gaardejer Hans Ellegaard og Hustru Karen, f. Hansen. Gift 1. Juni 1920 med Petra E.



1918. 1 Sølv- og 3 Bronzemedaljer for Smør og det samme for Ost.

Elev paa Wedellsborg A/M 1904—06 og Ulbølle 1906—08, paa Ollerup Højskole 1908—09 og Ladelund Mælkerskole 1911—12, Mejerist, A/M Ørsted 1909, Spangkilde 1910—11, Kappendrup 1912, Sønderby F/M 1912—14, A/M Turup 1914—16 og Constantia 1916—17, Vikar i Faaborg 1918, Mejeribestyrer paa A/M Alha

Allesø Andelsmejeri.

Post- og Jernbaneadresse: Odense. Telefon: Allesø 119.

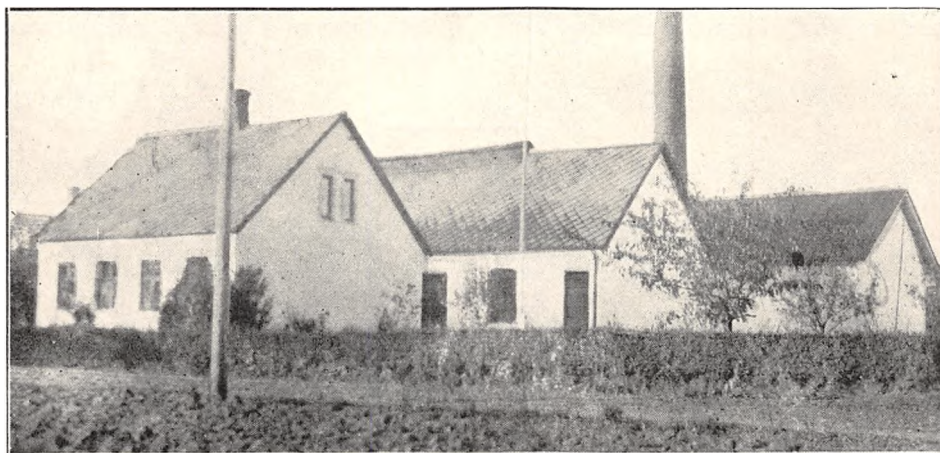

Oprettet 1907 under Medvirken af Paasch & Larsen, Petersen. Beboelsen er særskilt. Brandforsikring 36.000 Kr. Ejendomsskyld 25.000 Kr.

75 Leverandører med ca. 400 Køer, heraf ingen med over 20 Køer, 10 med 4 Køer eller der under.

Reduktaseprøve. Kulfyring. Elektrisk Belysning.

Mejeriet er monteret med Sinus Indvejningsvægt (1906), P. & L., P. Udvejnings- og Smørvægte (1924 og 06), do. Pasteuriseringsapparat og Forvarmer (1925), Titan Centrifuge (1924), P.

	Indvejet Sød Mælk	Solgt Mælk og Fløde	Smørproduktion
1912—13	1.07 Mill. kg	—	42.090 kg
1913—14	1.08 —	—	42.390 —
1914—15	1.02 —	—	40.990 —
1927—28	1.29 —	Hjemmesalg:	54.119 —
1928—29	1.37 —	908 kg Fløde	60.505 —
1929—30	1.44 —	7.724 - Sød Mælk	61.946 —

FORMAND



Nielsen, Anders Hansen, f. 8. Dec. 1875 i Gundstrup, Søn af Gaardejer Hans N. og Hustru Ane Marie, f. Andersen. Gift med Anna N., f. Christensen.

Elev paa Sørslev Højskole 1894, Gaardejer 1905. Medlem af Allesø-Næsbyhoved-Broby Sogneraad 1913—17 og fh. Medl. af Menighedsraadet, Formand

for Allesø Andelsmejeri 1909, Tillidsmand i Landbosparekassen.

Adresse: Allesø pr. Odense.

BESTYRER



Petersen, M., f. 16. Sept. 1893 i Løjt Kirkeby, Søn af Husmand Lars Petersen og Hustru Anna Margrethe, f. Christensen. Gift med Marie P., f. Hansen.

Elev paa Stollig A/M 1909—11, paa Ryslinge Højskole 1916—17, Dalum Mælkeriskole 1918—19, Mejerist, Søllested A/M, Marslev F/M, Ladby, Krogsbølle og Gummerup

A/M, Viby F/M, Nr. Lyndelse og Gummerup A/M, Mejeribestyrer paa Allesø A/M 1920. Formand for Allesø Menighedsraad 1926—30, Medlem af Allesø-Næsbyhoved Broby Sogneraad, Revisor i Allesø Brugsforening og Næsbyhoved Broby Sygekasse.

& L., P. Kærner (1930), Sabroe Kedel (1906) og Dampmaskine (1925), A/S J. Krüger Afjerningsanlæg (1930).

Der anvendes baade forfinede og Aluminiums Transportspande. Ishus til 150 Læs.

Smørret sælges til Grossist. Ost produceres ikke.

Mejeriet anvender egen Modersyre. Fløden synes i Bassin. Mejeriet har eget Laboratorium. Der afregnes efter Fedtenheder: Personale: Mejeribestyrer, 1 Mejerist, 1 Kontrolør, Leverandørernes 4 Kuske.

Mejeribestyreren fører Regnskaberne: Regnskabsaar: Oktober til Oktober.

Assens Andelsmejeri.

Post- og Jernbaneadresse: Assens. Telefon: Assens 163.

Oprettet 1893. Ombygning 1901 under Medvirken af Arkitekt A. Madsen, Assens, og Statskonsulenterne Buck og Nissen Dall. Beboelsen er særskilt. Brandforsikring 97.340 Kr. Ejendoms-skyld 38.000 Kr.

60 Leverandører med 439 Køer, heraf 3 med over 10 Køer, 25 med 4 Køer eller der under.

Lugt- og Smagsprøve. Mejeriet deltager i Tuberkulosisens Bekæmpelse. Kulfyring. Elektrisk Belysning.

Mejeriet er monteret med Sinus Ind- og Decimal Udvejningsvægt (1929 og 20), Paasch & Larsen, Petersen og Danske Mejeriers Maskinfabriks Pasteuriseringsapparater (1910), D. M. M. Forvarmer (1901), Alfa Centrifuge (1926), Silkeborg Kærner (1925), Sabroe Kedel (1905), Dampmaskine (1901).

Der anvendes forfinede Transportspande. Mejeriet har Ishus.

	Indvejet Sød Mælk	Solgt Mælk og Fløde	Smørproduktion
1912—13.....	1.27 Mill. kg	—	—
1913—14.....	1.27 —	—	—
1914—15.....	1.24 —	—	—
1927—28.....	1.46 —	—	49.117 kg
1928—29.....	1.42 —	—	44.513 —
1929—30.....	1.51 —	Bysalg: 188.250 kg	43.182 —

Der sælges 1786 kg Smør hjemme, 10,700 kg i Byen, Resten til Grossist. Ost fremstilles ikke.

Mejeriet anvender Handelssyre. Fløden synes i Tønder. Der afregnes efter Fedtenheder. Perso-

nale: Mejeribestyrer, 1 Mejerist, 1 Elev, 1 Karl, 3 Kuske.

Branddirektør J. Petersen, Korsgade, Assens, fører Regnskaberne. Regnskabsaar: November til November.

FORMAND



Clausen, Anders Lauritz, f. 6. Aug. 1871 i Marslev, Søn af Gaardejer Hans Erik Clausen og Hustru Anne, f. Andersen. Gift 10. Maj 1902 med Anna C., f. Larsen Ellebæk.

Elev paa Fyens Stifts patriotiske Landbrugs Institut 1889—90, Forpagter 1902—10, Gaardejer 1910 12, Proprietær 1912. Førmand for Assens Andels-

mejeri, for Baag Herreds Landboforening 1928. Adresse: Kjørunggaard pr. Assens.

BESTYRER



Smidt, Hans Jørgen, f. 29. Okt. 1870 i Nebbelunde Sogn, Søn af Gaardejer Lars Smidt og Hustru Bodil Marie, f. Pedersen. Gift 7. Okt. 1900 med Mine Dorthea S., f. Frandsen.

Elev paa Rødby A/M 1891—92, paa Ribe Mælkeriskole 1892—93, Mejerist paa Fælleshaab Mejeri 1893—94, A/M Alha 1895—97, Tvæde A/M 1. Maj

til 1. November 1897, Humlum A/M 1897—99 og Demstrup A/M 1899—1900, Mejeribestyrer paa Assens A/M 1900.

Baagø Andelsmejeri.

Post- og Jernbaneadresse: Assens.

Oprettet 1892. Ombygning 1930 under Medvirken af stedlige Haandværkere. Beboelsen er særskilt. Brandforsikring 44.000 Kr.

30 Leverandører med 230 Køer, heraf ingen med over 20 Køer, 13 med 4 Køer eller der under.

Kulfyring. Petroleumbelysning.

Mejeriet er monteret med Maglekilde Ind- og

Buaas Bismer Udvejningsvægt (1905 og 30), Buaas Pasteuriseringsapparat og Forvarmer (1913 og 14), Paasch & Larsen, Petersen Pasteur (1926), Burmeister & Wains Perfect Centrifuge (1913), Silkeborg Kærner (1924), Rasmussen, Odense, Kedel og Dampmaskine (1904).

Der anvendes fortinne Transportspande. Mejeriet har Ishus paa 108 m².

	Indvejet Sød Mælk	Solgt Mælk og Fløde	Smørproduktion
1912—13.....	0.46 Mill. kg	—	16.900 kg
1913—14.....	0.48 —	—	17.690 —
1914—15.....	0.49 —	—	18.510 —
1927—28.....	0.70 —	—	30.500 —
1928—29.....	0.80 —	—	31.000 —
1929—30.....	0.90 —	Hjemmesalg: 10.000 kg	36.000 —

Der sælges 1000 kg Smør hjemme, Resten til Grossist. Ost fremstilles ikke.

Mejeriet anvender Handelsyre. Fløden syrnes i Tønder. Der afregnes efter Flødeenheder. Perso-

nale: Mejeribestyrer, 1 Elev.

Mejeribestyreren fører Regnskaberne. Regnskabsaar: Oktober til Oktober.

FORMAND



Simonsen, Simon, f. 27. Okt. 1884 paa Baagø, Søn af Møllejer Anders Simonsen og Hustru Anne Margrethe, f. Larsen. Gift 8. Maj 1913 med Kirstine S., f. Henriksen.

Elev paa Ryslinge Højskole 1904, Gaardejer 1913. Formand for Baagø Sograad 1917—25, for Baagø Andelsmejeri 1930.

Adresse: Baagø pr. Assens.

BESTYRER



Hensche, Emil, f. 27. Jan. 1888 i Slagelse, Søn af Husejer Frederik Hensche og Hustru Ane Kirstine, f. Larsen. Gift 29. Okt. 1915 med Emma H., f. Nielsen.

Elev paa Andelsmejerierne Næsby Skov 1905—06, Fuglebjerg 1906—07 og Lyng 1907—08, Mejerist paa A/M Gimlinge 1908—09, Grøndal 1909—11 og Nybøllegaard 1911—

12, paa Dalum Mælkerskole 1912—13, Vikar i Faaborg Kreds 1913—15, Mejeribestyrer, Baagø A/M 1915. Ca. 15 Hæderlig Omtale for Smør.

Baardesø Andelsmejeri.

Post- og Jernbaneadresse: Otterup. Telefon: Otterup 48.

Oprettet 1930 under Medvirken af Arkitekt S. Olesen, Jellinge, og Murermester Svend Jørgensen. Brandforsikring 100.000 Kr. Ejendomsskyld 25.000 Kr.

51 Leverandører med 425 Køer, heraf 1 med over 20 Køer, 21 med 4 Køer eller der under.

Reduktaseprøve. Kulfyring. Elektrisk Belysning. Mejeriet er monteret med Buaas Ind- og Udvejnings- og Smørvægte, do. Regenerativpasteur, Titan Centrifuge, Buaas Kærner, Sabroe Kedel og Alliance Dampmaskine (alt 1930).

Der anvendes Aluminiums Transportspande.

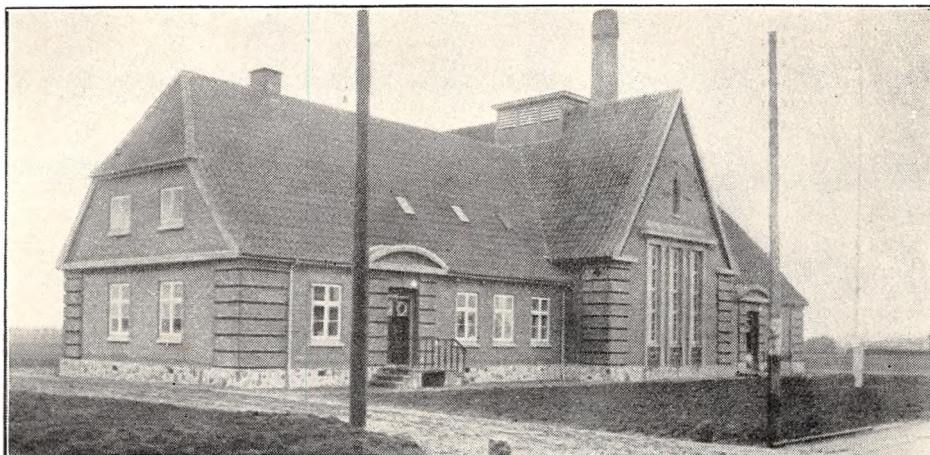

Ost produceres ikke.

Mejeriet anvender Handelssyre. Fløden syrnæs i Bassin. Der findes Syrningsanlæg for Skummetmælken, og Mejeriet har eget Laboratorium. Der afregnes efter Fedtenheder. Personale: Mejeribestyrer, 1 Mejerist, Leverandørernes 5 Kuske.

Mejeriets Virksomhed begyndte 1. Nov. 1930.

Der indvejes 4500 kg Sødmælk og produceres 200 kg Smør daglig. Smørret sælges til Grossist.

Mejeribestyreren fører Regnskaberne. Regnskabsaar: Oktober til Oktober.

FORMAND



Jensen, Hans Peter, f. 19. Maj 1880 paa Baardesø Mark, Søn af Gaardejer Hans J. og Hustru Ane, f. Hansen. Gift med Marie J., f. Petersen.

Gaardejer 1910. Bestyrelsesmedlem i Krogsbølle Andelsmejeri 1926—28, Formand for Baardesø Andelsmejeri 1930.

Adresse: Baardesø Mark pr. Otterup.

BESTYRER



Larsen, Peder, f. 7. Juli 1896 i Støvring, Søn af Gaardejer Jens Petersen L. og Hustru Else Marie, f. Pedersen. Gift med Ellen L., f. Petersen.

Elev, Ørsted A/M, paa Ribe Mælkerskole 1919—20, Førstemejerist, Havndal, Thorsager, Varnæs A/M, Dybbøl F/M, Ladegaardsskov A/M ved Graasten, A/M Enigheden v.

Randers, Nordby paa Samsø og Krogsbølle, Mejeribestyrer paa Baardesø A/M 1930.

Baaring Andelsmejeri.

Post- og Jernbaneadresse: Asperup. Telefon: Asperup 8.

Oprettet 1884. Ombygning 1913 under Medvirken af Arkitekt H. C. Andersen, Baaring. Beboelsen er særskilt. Brandforsikring 110.000 Kr. Ejendomsskyld 35.000 Kr.

144 Leverandører med 1000 Køer, heraf 10 med over 20 Køer, 50 med 4 Køer eller der under.

Reduktaseprøve. Mejeriet deltager i Tuberkulosisens Bekæmpelse. Kulfyring. Elektrisk Belysning. Mejeriet er monteret med Sinus Ind- og Cosi-

nus Udvejningsvægt og Silkeborg Smørvægt (1913), Buaas Koger (1920), Danske Mejeriers Maskinfabriks Flødepasteur og Forvarmer (1913), Sabroe Kølemaskine og 2 Titan Centrifuger (1913), Hamlet Kærner (1925), Ludvigsen, Struer, Kedel (1902), D. M. M. Dampmaskine (1913), amrk. Ostekar (1929).

Der anvendes 60 % fortinnede og 40 % Aluminiums Transportspande.

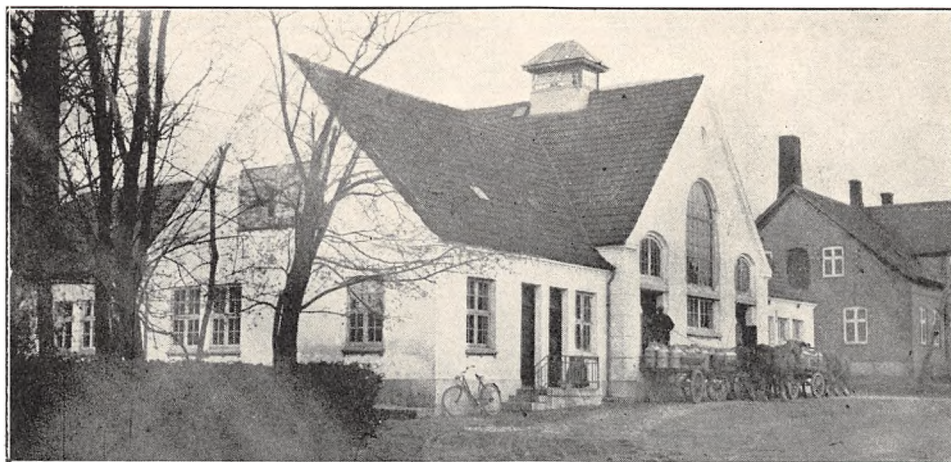

	Indvejet Sød Mælk	Solgt Mælk og Fløde	Smørproduktion
1912—13.....	2.34 Mill. kg	—	97.370 kg
1913—14.....	2.42 —	—	97.710 —
1914—15.....	2.42 —	—	100.850 —
1927—28.....	2.07 —	—	114.000 —
1928—29.....	2.09 —	—	122.000 —
1929—30.....	3.03 —	Hjemmesalg: 53.200 kg	130.000 —

Der sælges 3700 kg Smør hjemme, Resten til Grossist.

	1927—28	1928—29	1929—30
30 og 20 % Goudaost og lidt Kasein.....	22.000 kg	24.000 kg	15.600 kg

Der sælges 7300 kg Ost en detail paa Mejeriet og til Leverandørerne. Osten fremstilles af upasteuriseret Mælk. Isafkøling af Lageret. Til Ostens Fremstilling anvendes 35.000 kg Sød- og 210.000 kg Skm. og Kærnemælk.

Mejeriet anvender Handelssyre. Fløden syrnes

i Bassin. Mejeriet har eget Laboratorium. Personale: Mejeribestyrer, 2 Mejerister, 1 Elev, Leverandørernes 7 Kuske.

Mejeribestyreren fører Regnskaberne. Regnskabsaar: Oktober til Oktober.

FORMAND



Martensen, Jens Peter Nissen, f. 8. Juni 1856 i Kassø, Søn af Gaardejer Martin Nissen M. og Hustru Anna Dorthea, f. Mathiesen. Gift 28. April 1892 med Laura M., f. Jørgensen.

Landbrugskandidat fra Landbohøjskolen 1885, Gaardejer 1890. Formand for Asperup-Rørslev Sogneraad 1898—1904, for

Baaring Andelsmejeri 1912.

Adresse: Blanke.

BESTYRER



Rasmussen, Holger Ernst Valdemar, f. 23. Juli 1887 i Vejlbj Sogn, Søn af Lærer Poul R. og Hustru Kirstine, f. Jensen. Gift 23. Maj 1922 med Anna Marie Valborg R., f. Nielsen.

Elev, Aalund A/M, Dalum Mælkeriskole 1913—14, Mejerist, Røjle og Bubbøl A/M, Fredericia Mejeri, Mejeribestyrer, Falsled

A/M 1916—20 og Baaring A/M 1920. 2 Sølvmedaljer for Smør og 2 for Ost, Vandrepokal for Smør for Odense Amtskreds 1927.

Bogense Andelsmejeri.

Post- og Jernbaneadresse: Bogense. Telefon: Bogense 68.



Oprettet 1893. Udvidelse med Beboelse, der ikke er særskilt, 1918. Brandforsikring 81.000 Kr. Ejendomsskyld 38.000 Kr.

90 Leverandører med ca. 750 Køer, heraf 5 med over 20 Køer, ca. 30 med 4 Køer eller der under.

Reduktaseprøve. Mejeriet deltager i Tuberkulo-

sens Bekæmpelse. Kulfyring. Elektrisk Belysning.

Mejeriet er monteret med Sinus Indvejningsvægt (1915), 1 Buaas Bismær og 1 Paasch & Larsen, Petersen Udvejningsvægte (1920 og 24), P. & L., P. Smør-Baandvægt (1920), Jacob Nielsen Ostevægt, P. & L., P. Pasteuriseringsapparat og

	Indvejet Sød Mælk	Solgt Mælk og Fløde	Smørproduktion
1912—13.....	1.63 Mill. kg	—	56.430 kg
1913—14.....	1.67 —	—	57.140 —
1914—15.....	1.65 —	—	56.630 —
1927—28.....	2.40 —	Hjemmesalg: ca. 18.000 kg Fløde	80.000 —
1928—29.....	2.40 —	- 180.000 - Sød Mælk	80.088 —
1929—30.....	2.60 —		85.000 —

Der sælges ca. 12.000 kg Smør hjemme, Resten til Eksportforening.

FORMAND



Buse, Mads, f. 3. Febr. 1858 i Harritslev, Skovby Sogn, Søn af Gaardejer Anders Rasmussen, kaldet Buse, og Hustru Karen, f. Jørgensdatter. Gift 13. Maj 1897 med Ane B., f. Jensen.

Gaardejer i Harritslev 1897—1907, paa Enggaard 1907. Formand for Nordfyns Landboforening 1909, Formand for Bogense

Andelsmejeri 1921.

Adresse: Enggaard pr. Bogense.

BESTYRER



Rasmussen, Villemoes, f. 22. Aug. 1885 i Kirke Stillinge, Søn af Gaardejer Laurids R., Forlev, og Hustru Karen Marie, f. Sørensdaughter. Gift 30. Maj 1913 med Simonia R., f. Bruntse.

Elev paa A/M Kirke Stillinge 1902—03, Brylle 1903—05, paa Frederiksborg Højskole 1905—06, Mejerist, A/M Krummerup 1906—07 og Kronborg i Lunderskov 1907—08, paa Dalum Mælkeriskole 1908, Mejerist, A/M Brylle 1908—10 og Simmerbølle 1910—12, Bestyrer paa Bogense A/M 1912. Sølvmedalje for Smør og Ost.

	1927—28	1928—29	1929—30
20 og 30 % Goudaost..	ca. 50.000 kg	ca. 50.000 kg	ca. 50.000 kg

Forvarmer (1927), Sabroe Kølemaskine (1921), 1 Alfa 2000 kg og 1 Titan 2500 kg Centrifuge (1910 og 18), Victoria Kærner, 400 kg (1918), Sabroe Kedel (1907), Alliance Dampmaskine (1918), amrk. Ostekar, 2500 kg (1929).

Der anvendes fortinnede Transportpande.

Der sælges ca. 8000 kg Ost en detail fra Mejeriet og ca. 3000 kg til Leverandører. Osten frem-

stilles af upasteuriseret Mælk og parafineres. Afkøling af Lageret ved Tromler.

Mejeriet anvender Handelssyre. Fløden syrnes i Tønder. Der afregnes efter Fedtenheder. Personale: Mejeribestyrelse, 2 Mejerister, 2 Elever, 2 Ekspeditricer, 2 Kuske, Leverandørernes 8 Kuske.

Formanden fører Kasseregnskabet, Mejeribestyrelsen Mælkelegnskabet. Regnskabsaar: November til November.

Bolmerod Andelsmejeri.

Post- og Jernbaneadresse: Skamby. Telefon: Uggerslev 28.



Oprettet 1892. Ombygning 1908 og 29, sidst under Medvirken af Arkitekt H. C. Andersen, Baring. Brandforsikring 70.700 Kr. Ejendomsskyld 23.000 Kr.

83 Leverandører med 700 Køer, heraf 4 med over 20 Køer, ca. 20 med 4 Køer eller der under.

Reduktaseprøve. Mejeriet deltager i Tuberkuløsens Bekæmpelse. Kulfyring. Elektrisk Belysning. Mejeriet er monteret med Sinus Indvejnings-

vægt, 2 Paasch & Larsen, Petersen Udvejningsvægte (1927), do. Smørvægt, do. Pasteuriseringsapparat (1926), do. Forvarmer (1920), Sabroe Kølemaskine (1929), Victoria Kærner, 400 kg (1929), Sabroe Kedel (1920), Alliance Dampmaskine (1929).

Der anvendes overvejende fortinnede Transportpande.

	Indvejet Sød Mælk	Solgt Mælk og Fløde	Smørproduktion
1912—13	1.80 Mill. kg	—	73.190 kg
1913—14	1.77 —	—	70.750 —
1914—15	1.66 —	—	69.060 —
1927—28	2.30 —	Hjemmesalg:	100.000 —
1928—29	2.40 —	959 kg Fløde	104.081 —
1929—30	2.50 —	8.899 - sød Mælk	108.092 —

Der sælges ca 1900 kg Smør hjemme, Resten til Grossist. Ost produceres ikke.

Mejeriet anvender Handelssyre. Fløden syrnes i Bassin. Mejeriet har eget Laboratorium. Der afregnes efter Fedtenheder. Personale: Mejeribestyrelser, 1 Mejerist, 1 Elev, Leverandørernes 6 Kuske.

Formanden fører Kasseregnskabet, Mejeribestyrelseren Mælkeregnskabet. Regnskabsaar: Oktober til Oktober.

Gaardejer Jacob Jensen var Mejeriets Formand 1892—1919.

FORMAND



Kastrup, Peder, f. 12. Maj 1874 i Romalt, Søn af Gaardejer Peder Kastrup og Hustru Maren, f. Christensen. Gift 19. Maj 1903 med Kristine K., f. Jensen.

Elev paa Dalum Landbrugsskole 1895 og Ollerup Højskole 1902, Forpagter i Bolmerod 1903—07, Gaardejer 1907. Formand for Bolmerod Andelsmejeri 1919, Bestyrelsesmedlem i Nordfyns Landboforening i flere Aar.

Adresse: Bolmerod pr. Skamby.

BESTYRELSE



Sørensen, Julius, f. 25. Dec. 1871 i Bjergby, Søn af Gaardejer P. S. og Hustru Kirstine, f. Petersen. Gift 24. Juni 1898 med Marie S., f. Jørgensen.

Elev, Sindal A/M 1888—89, Mejerist, Torshøj A/M 1889—91 og A/M Højrup 1891—93, Bos 1893—94 og Grindløse 1894—95, Mejeribestyrelser paa Melby A/M 1895—97 og paa Bolmerod

Andelsmejeri 1897. Sølvmedaljer for Smør.

Borreby Andelsmejeri.

Post- og Jernbaneadresse: Fangel. Telefon: Bellinge 16.

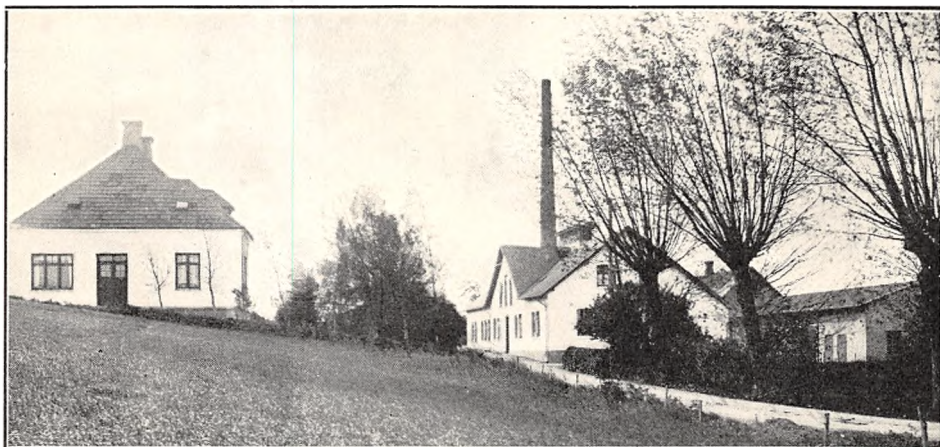

Oprettet 1887. Ombygning 1909 under Medvirken af Ingeniør Larsen, Odense. Beboelsen er særskilt. Brandforsikring 120.000 Kr. Ejendoms-skyld 31.000 Kr.

213 Leverandører med 1700 Køer, heraf 11 med over 20 Køer, 51 med 4 Køer eller der under.

Lugt- og Smagsprøve. Mejeriet deltager i Tu-

berkulosens Bekæmpelse. Kulfyring. Elektrisk Belysning.

Mejeriet er monteret med Sinus Indvejnings-, Buas Udvejnings- og Paasch & Larsen, Petersen Smør- og Ostevægt, P. & L., P. Regenerativapparat, Sabroe Kølemaskine, 2 Titan Centrifuger T. A. 80 og 60, P. & L., P. Kærner, Sabroe Kedel,

	Indvejet Sød Mælk	Solgt Mælk og Fløde	Smørproduktion
1912—13.....	3.49 Mill. kg	—	137.790 kg
1913—14.....	3.53 —	—	137.850 —
1914—15.....	3.43 —	—	137.460 —
1927—28.....	4.00 —	—	} Fløden solgtes til Odense
1928—29.....	4.90 —	—	
1929—30.....	5.30 —	Mælken sælges til Odense	
	1927—28	1928—29	1929—30
Ost.....	4.100 kg	4.300 kg	5.000 kg

Alliance Dampmaskine, amrk. og P. & L., P. Ostekar.

Der anvendes hovedsagelig fortinnede Transportpande.

Mejeriet anvender Handelssyre. Fløden syrnes i

Aluminiumsbassin. Mejeriet har eget Laboratorium. Der afregnes efter Fedtneheder. Personale: Mejeribestyrer, 2 Mejerister, 1 Mejerske, 2 Elever, 1 Laborant, Leverandørernes 11 Kuske.

Mejeribestyreren fører Regnskaberne.

FORMAND

Hansen, Chr., f. 1872 i Balslev, Søn af Gaardejer Lars H. og Hustru Kirsten, f. Larsen. Gift 1902 med Marie H., f. Jacobsen.

Elev paa Ollerup Højskole 1891—92, Forpagter af Fangel Møllegaard 1900—16, Proprietær 1916. Medlem af Stenløse-Fangel Sogneraad 1909—13 og 1921—25, Formand for Borreby Andelsmejeri 1917.

Adresse: Fangel Møllegaard pr. Fangel.

BESTYRETER

Larsen, Hans, f. 1. Nov. 1867 i Hjelmerup, Søn af Gaardejer Lars Hansen og Hustru Anna, f. Hansen.

Elev, Stubshoved F/M, Mejerist, Ørbæk F/M 1884—85, Mejeribestyrer og Tilsynsførende i Kreaturstaldene, Regnskabsfører ved Mejeridrif-



ten, Foderregnskabet og Kontrolregnskaberne paa Ravnholt 1885—97, Mejeribestyrer, Borreby A/M 1897. Medlem af Stenløse-Fangel Sogneraad 1917—25, Formand for Kons. Vælgerf. i Odense Amts 3. Valgkreds, Medlem af Det kons. Folkepartis Amdsvalg for Odense Amtskreds, Medl. af Repræsentantskabet og Forretningsudvalg for Gensidig Landbosygeforening. Forsøgslaboratoriets Diplom for Smør 1908. Sølvmedalje for Smør paa Ravnholt, 3 Sølvmedaljer for Smør og Ost paa Borreby og mange Bronzemedaljer, ogsaa for Ost.

Bred Andelsmejeri.

Post- og Jernbaneadresse: Bred. Telefon: Skalborg 5.

Oprettet 1897. Udvidelse 1922 under Medvirken af stedlige Haandværkere. Brandforsikring 68.000 Kr. Ejendomsskyld 16.000 Kr.

148 Leverandører med 680 Køer, heraf 3 med over 20 Køer, 80 med 4 Køer eller der under.

Reduktaseprøve. Kulfyring. Elektrisk Belysning.

Mejeriet er monteret med Sinus Indvejningsvægt, 1 Buas og 1 Brødr. Gram Udvejningsvægt,

Jacob Nielsen Smørvægt, Silkeborg Flødepasteur, Brødr. Gram Pasteuriseringsapparat, Paasch & Larsen, Petersen Forvarmer, Brødr. Gram Kølemaskine, Titan Centrifuge Nr. 50. P. & L., P. Kærner, Sabroe Kedel, Alliance Dampmaskine, amrk. Ostekar.

Der anvendes $\frac{2}{3}$ fortinnede og $\frac{1}{3}$ Aluminiums Transportpande.

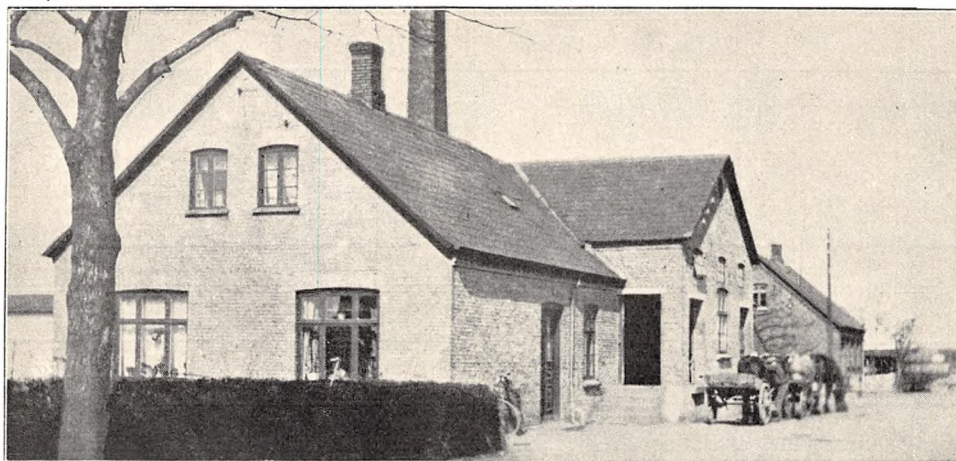

	Indvejet Sød Mælk	Solgt Mælk og Fløde	Smørproduktion
1912—13	0.64 Mill. kg	—	24.260 kg
1913—14	0.67	En gros Salg:	25.320 —
1914—15	0.63	58.284 kg Fløde	24.090 —
1927—28	1.90	Hjemmesalg:	65.000 ---
1928—29	2.10	2.400 kg Fløde	79.250 ---
1929—30	2.22	14.000 - sød Mælk	79.043 ---

Der sælges 1250 kg Smør hjemme, 550 i Bysalg, Resten til Grossist.

	1927—28	1928—29	1929—30
Fra 0—30 % Ost.....	9.000 kg	ca. 24.000 kg	14.500 kg

FORMAND



Andersen, Jens, f. 27. Okt. 1871 i Rom ved Lemvig, Søn af Landmand Niels Andersen og Hustru Karen Marie A., f. Jensen.

Uddannet ved Mejerivæsen paa Marielund ved Hjerm 1887—88, Mejerist paa forskellige Mejerier 1888—92, Mejeribestyrer paa Aast A/M 1892—94, ansat under Københavns

Politi 1895—1902, Landmand i Humlum 1903—06, Gaardejer i Orte ved Skalborg 1906. Formand for Bred Andelsmejeri 1920, Medlem af Repræsentantskabet for Fyens Mejeristforening.

Adresse: Orte Dammøllegaard pr. Skalborg.

BESTYRER



Poulsen; Kristian, f. 30. Juni 1893 i Ondrup ved Odder, Søn af Boelsmand Marius P. og Hustru Kristiane, f. Jacobsen. Gift 10. Sept. 1925 med Cathrine Johanne P., f. Jensen.

Elev paa Aaholm Mejeri 1910—12, Mejerist, A/M Løve 1912—13 og Fælleshaab ved Eskildstrup 1913, paa Vestbirk Højskole

1913—14, Mejerist, A/M Tavl 1914—15 og Brandelev 1916—17, Dalum Mælkeriskole 1917—18, Vikar i Løve Herreds Vikarforening 1918—19, Mejerist paa Hallingdalens og Komnæs Mejerier i Norge 1919—20, Bestyrer paa Aalen Mejeri i Norge 1920—21, paa Herrested A/M 1921—22 og paa Bred A/M 1922. Kommunalrevisor og Revisor i Sygekassen. Forsøgslaboratoriets Diplom 1926, Bronzemedlj. paa Landsudstill. i Kbhv. 1928.

58.959 kg Sød Mælk og 228.970 kg Skumm. anvendes til Ost. Osten fremstilles af raa Mælk. Der sælges 870 kg Ost en detail paa Mejeriet og Resten en gros.

Mejeriet anvender Handelssyre. Fløden syrnes

i Aluminiums Bassin. Der afregnes efter Fedtender. Personale: Mejeribestyrer, 1 Mejerist, 1 Elev, Leverandørernes 8 Kuske.

Formanden fører Kasseregnskabet. Regnskabsaar: Oktober til Oktober.

Bredstrup Andelsmejeri.

Post- og Jernbaneadresse: Skambv. Telefon: Grindløse 100.

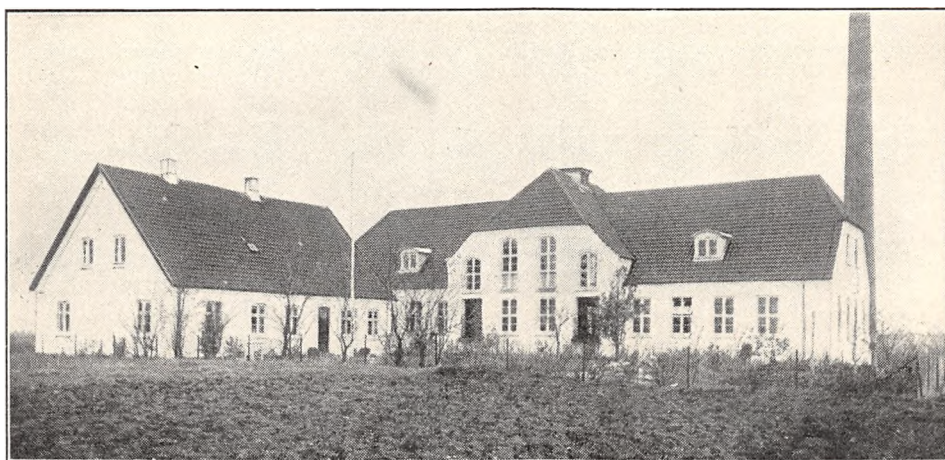

Oprettet 1888. Nybygning 1926 under Medvirken af Arkitekt H. C. Andersen, Baaring. Noget af det gamle Mejeri er lavet om til Beboelse, der er særskilt. Brandforsikring 118.000 Kr. Ejendomsskyld 50.000 Kr.

136 Leverandører med ca. 950 Køer, heraf 2 med over 20 Køer, 28 med 4 Køer eller der under.

Reduktase- samt Lugt- og Smagsprøve. Kulfyring. Elektrisk Belysning.

Mejeriet er monteret med 1 Paasch & Larsen, Petersen Ind- og 2 do. Udvejningsvægte (1910), do. Balance Smørvægt (1910), 1 Decimal- og 1 Balanceostevægt, P. & L., P. Pasteuriseringsapparat og Forvarmer (1926), Sabroe Kølema-

	Indvejet Sød Mælk	Solgt Mælk og Fløde	Smørproduktion
1912—13	2.10 Mill. kg		84.900 kg
1913—14	2.10 —		80.790 —
1914—15	1.99 —		78.300 —
1927—28	3.09 —	Hjemmesalg:	137.611 —
1928—29	3.36 —	1.790 kg Fløde	149.903 —
1929—30	3.43 —	3.010 - sød Mælk	150.865 —

Der sælges 3423 kg Smør hjemme, Resten til Grossist.

	1927—28	1928—29	1929—30
10 % Ost	1.000 kg	1.000 kg	1.000 kg
20 - —	1.000 —	1.000 —	1.000 —
30 - —	2.000 —	2.000 —	2.000 —
Kasein	21.000 —	23.000 —	22.000 —

Kaseinfabrikationen er opgivet 1931 og erstattet med Produktion af 20 % og 30 % Steppeost.

skine (1926), 1 Titan T. A. 60 og 1 do. T. A. 50 Centrifuger (1916 og 26), Victoria Kærner, 500 kg (1926), Sabroe Kedel (1914), Danske Mejeriers Maskinfabriks Dampmaskine (1920), vandbesparende Kondensator til Køleanlægget (1926), 2 amrk. Ostekar (1916).

Der anvendes 66 % fortinnede og 34 % Aluminiums Transportspande.

Der sælges 4000 kg Ost en detail paa Mejeriet og til Leverandører. Resten til Grossist. Til Frem-

stilling af Ost anvendes 31.600 kg Sød- og 230.000 kg Skummet- og Kærnemælk.

Mejeriet anvender Handelssyre. Fløden syrnas i Bassin. Mejeriet har eget Laboratorium. Der afregnes efter Fedtenheder. Personale: Mejeribestyrer, 2 Mejerister, 1 Elev, Leverandørernes 9 Kuske.

Mejeriet har særlig Kasserer, Mejeribestyreren fører Regnskabet. Regnskabsaar: Oktober til Oktober.

FORMAND



Christensen, Marius, f. 26. Nov. 1878 i Uggerslev. Søn af Gaardejer Knud Peder Christensen og Hustru Marie, f. Jørgensen. Gift 24. April 1903 med Marie C., f. Nielsen Friboe.

Elev paa Fyens Stifts patriotiske Selskabs Landbrugsskole 1895—96, Gaardejer 1903. Formand for Bredstrup A/M 1925.

Adresse: Ringe pr. Skamby.

BESTYRETER



Blichfeldt-Lauridsen, Søren Chr., f. 7. Dec. 1883 i Vedersø Sogn, Søn af Gaardejer Laurids Olsen og Hustru Kristine, f. Blichfeldt. Gift 6. April 1911 med Ingeborg Marie B.-L., f. Petersen.

Elev paa A/M Stenderup 1901—03, Ladelund Mælkeriskole 1903—04, Mejerist, Skanderup A/M 1904—05, Grenaa F/M 1905—

06, paa Enighed ved Randers 1906—08, Vikar i Faaborgegn 1908—09, Bestyrer paa Bredstrup Andelsmejeri 1909. Bronze- og Sølvmedalje for Smør og Ost.

Bregnehøj Andelsmejeri.

Post- og Jernbaneadresse: Assens. Telefon: Salbrovad 47.

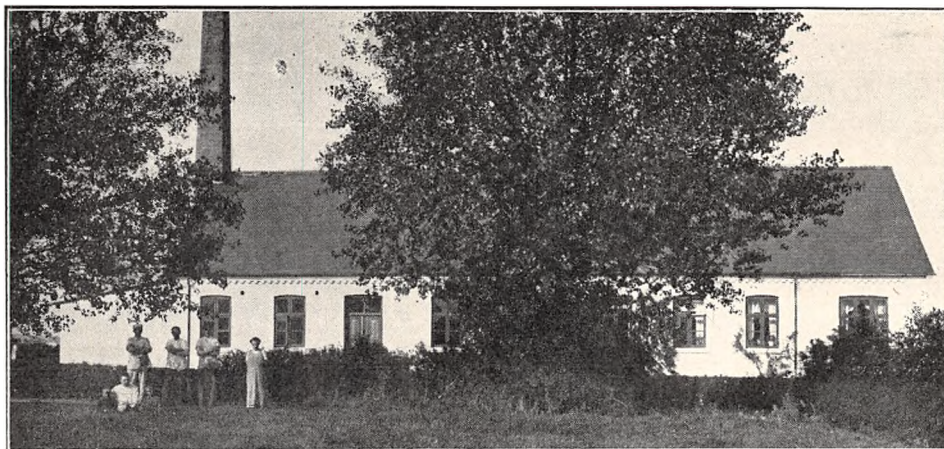

Oprettet 1891. Brandforsikring 61.000 Kr. Ejendomsskyld 26.000 Kr.

90 Leverandører med 770 Køer, heraf 8 med over 20 Køer, 25 med 4 Køer eller der under.

Reduktaseprøve. Mejeriet deltager i Tuberkulose Bekæmpelse. Kulfyring. Elektrisk Belysning.

Mejeriet er monteret med Sinus Indvejningsvægt (1917), 1 Maglekilde og 1 Jacob Nielsen

Udvejningsvægt (1907), Silkeborg Smørvægt (1917), 1 Paasch & Larsen, Petersen og 1 Danske Mejeriers Maskinfabriks Pasteuriseringsapparat, D. M. M. Forvarmer og Sabroe Kølemaskine (alt 1928), Titan Centrifuge (1930), D. M. M. Kærner (1928), Mjølner Kedel (1909), D. M. M. Dampmaskine (1920), 2 amrk. Ostekar (1920 og 27).

Der anvendes 75 % fortinnede og 25 % Aluminiums Transportspande. Ishus til 100 Læs.

Der sælges 1362 kg Ost en detail paa Mejeriet

og 3500 kg til Leverandører. Til Ostens Fremstilling anvendes 39.500 kg Sød- og 392.500 kg Skummetmælk. Afkøling af Lageret fra Ishus.

Mejeriet anvender Handelssyre. Fløden syrnes i Bassin. Mejeriet har eget Laboratorium. Der afregnes efter Fedtenheder. Personale: Mejeribestyrer, 2 Mejerister, 1 Elev, Leverandørernes 8 Kuske.

Mejeribestyreren fører Regnskaberne. Regnskabsaar: Oktober til Oktober.

	Indvejet Sød Mælk	Solgt Mælk og Fløde	Smørproduktion
1912—13.....	1.85 Mill. kg	—	7.030 kg
1913—14.....	1.84 —	—	12.020 —
1914—15.....	1.86 —	—	71.940 —
1927—28.....	2.51 —	—	103.729 —
1928—29.....	2.61 —	—	109.256 —
1929—30.....	2.81 —	—	124.290 —
		Hjemmesalg: 32.245 kg	

Der sælges 2600 kg Smør hjemme, Resten til Grossist.

	1927—28	1928—29	1929—30
20 0/0 Ost.....	20.700 kg	33.769 kg	9.500 kg
0 —.....	20.070 —	—	—
Qnarg.....	—	9.000 —	33.000 —

FORMAND



Hansen, Hans, f. 18. Nov. 1886 i Sandager Torup, Søn af Gaardejer Hans Peter Hansen og Hustru Johanne, f. Jensen. Gift 6. Aug. 1920 med Henriette H., f. Clausen.

Elev paa Dalum Landbrugsskole 1905—06 og Roskilde Højskole 1910—11, Gaardejer 1923. Formand for Sandager Brugsforening 1928 og for

Bregnehøj Andelsmejeri 1929.

Adresse: Sandager Torup pr. Assens.

BESTYRER

Knudsen, Knud Peter, f. 25. Dec. 1883 i Barløse, Søn af Landmd. Mads Knudsen og Hustru Elisa-



beth, f. Nielsen. Gift 18. Nov. 1909 med Anna K., f. Vam.

Elev paa A/M Rosvang 1901—02 og Bregnehøj 1902—04, paa Ladelund Mælkerskole 1905—06, Mejerist paa A/M Thurup 1904—05, Mejeribestyrer paa Kaslund F/M 1906, Kontrolassistent 1907—08, Mejeribestyrer, Bregnehøj A/M 1908. Filial-

bestyrer for Dansk Andels- og Folkebank 1930. 3 Sølv- og 6 Bronzemedaljer samt Blauenfeldt & Tvedes Sølvskjold for Ost, Forsøgslaboratoriets Diplom samt 1 Sølv- og 1 Bronzemedalje og 1 Ærespræmie for Smør.

Brylle Andelsmejeri.

Post- og Jernbaneanadresse: Knarreborg. Telefon: Vemminge 50.

Oprettet 1887. Ombygning 1912 under Medvirken af Ingeniør Larsen, Odense. Udvidelse 1929. Brandforsikring 90.000 Kr. Ejendomsskyld 33.000 Kr.

164 Leverandører med 1200 Køer, heraf 4 med over 20 Køer, 4 med 4 Køer eller der under.

Reduktaseprøve. Mejeriet deltager i Tuberku-



losens Bekæmpelse. Kulfyring. Elektrisk Belysning fra eget Værk.

Mejeriet er monteret med Sinus Indvejnings-, Jack Udvejnings og Paasch & Larsen, Petersen Smør- og Ostevægte, P. & L., P. Pasteuriseringsapparat og Forvarmer, Sabroe Kølemaskine, 2

Titan Centrifuger, P. & L., P. Kærner, Høumøller, Frederikshavn, Kedel, Alliance Dampmaskine, Thrige Dynamo, amrk. Ostekar.

Der anvendes hovedsagelig fortinnede Transportspande. Ishus til ca. 90 Læs.

	Indvejet Sød Mælk	Solgt Mælk og Fløde	Smørproduktion
1912—13.....	3.14 Mill. kg		122.480 kg
1913—14.....	3.18 —		123.110 —
1914—15.....	2.98 —		117.430 —
1927—28.....	3.58 —	Hjemmesalg:	142.322 —
1928—29.....	3.81 —	1.657 kg Fløde	145.221 —
1929—30.....	4.15 —	7.797 - sød Mælk	153.012 —

Der sælges ca. 3400 kg Smør hjemme, Resten til Grossist.

	1927—28	1928—29	1929—30
40 og 30 % Ost.....	91.860 kg	117.281 kg	118.529 kg

Osten fremstilles af raa Mælk. Afkøling af Lagret ved Is.

Mejeriet anvender Handelssyre. Fløden syrnec i Bassin. Mejeriet har eget Laboratorium. Der

afregnes efter Fedtenheder. Personale: Mejeribestyrelse, 2 Mejerister, 1 Laborant, 2 Elever, Leverandørernes 9 Kuske.

Mejeribestyrelsen fører Regnskaberne.

FORMAND

Madsen, N. Jørgen, f. 4. April 1873 i Bred, Søn af Gaardejer Hans M. og Hustru Margrethe, f. Nielsen. Gift 22. April 1911 med Anna M., f. Jacobsen.

Præliminæreksamen fra Aarup Realskole 1890, Bestyrer af St. Stærmose 1900—11, Gaardejer 1911. Medlem af Brændekilde-Bellinge Sogneraad 1921—25, Formand for Brylle Andelsmejeri 1919.

Adresse: St. Stærmose pr. Holmstrup.

BESTYRELSE

Larsen, Johannes, f. 10. Dec. 1884 i Bellinge, Søn af Gaardejer Anders L. og Hustru Kathrine, f. Han-



sen. Gift 1914 med Kamilla L., f. Larsen.

Elev paa Rudme A/M. Mejerist, A/M Tullebølle 1904—06, Sallinge 1906—07, Borreby 1907—08, Ejby 1908—09, paa Roskilde Højskole 1909—10 og paa Dalum 1910—11, Bestyrer paa A/M Sallinge 1911—13, V. Aaby 1913—22 og Brylle 1922.

Sølvmedalje for Ost 1926, 28, 29 samt Ærespræmie 1929, for Smør 1927, flere Bronzemedaljer for Ost og Smør.

Bubbel Andelsmejeri.

Post- og Jernbaneadresse: Ejby. Telefon: Ejby 83.

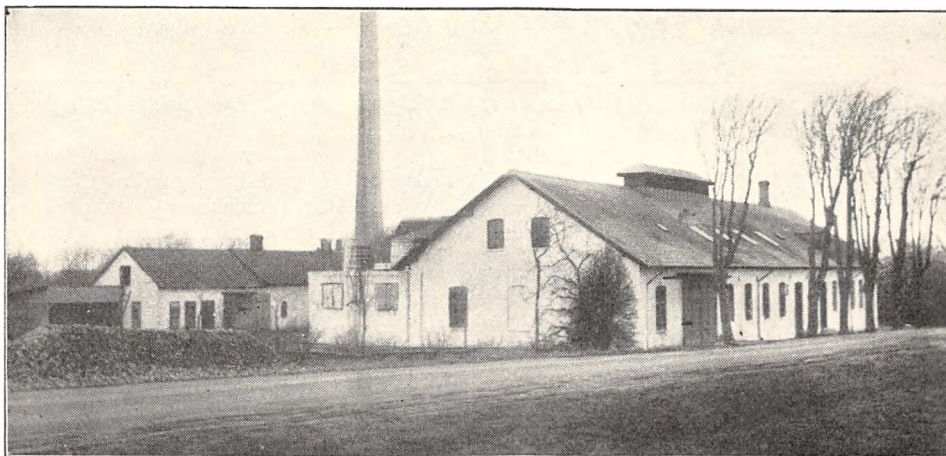

Oprettet 1887. Udvidelse 1910. Brandforsikring 87.000 Kr. Ejendomsskyld 35.000 Kr.

153 Leverandører med 1000 Køer, heraf 1 med over 20 Køer, 20 med 4 Køer eller der under. 120 Jersey Køer.

Reduktaseprøve. Mejeriet deltager i Tuberkulosisens Bekæmpelse. Kulfyring. Elektrisk Belysning.

Mejeriet er monteret med Sinus Indvejningsvægt (1912), Philipsen Udvejningsvægt (1925), Paasch & Larsen, Petersen Smørvægt (1928), do.

	Indvejet Sød Mælk	Solgt Mælk og Fløde	Smørproduktion
1912—13.....	2.56 Mill. kg	—	97.222 kg
1913—14.....	2.75 —	—	109.630 —
1914—15.....	2.72 —	—	112.620 —
1927—28.....	3.70 —	—	169.500 —
1928—29.....	3.80 —	—	171.000 —
1929—30.....	3.87 —	Hjemmesalg for 5.000 Kr.	171.000 —

Ded sælges 4000 kg Smør hjemme. Resten til Danish dairies.

FORMAND



Bendtsen, Hans, f. 13. April 1884 i Næsbyhoved-Brøby, Søn af Gaardejer Lars B. og Hustru Anne Christine, f. Hansen. Gift 26. April 1912 med Anna B., f. Rasmussen.

Elev paa Vejstrup Højskole 1903—04 og Dalum Landbrugsskole 1905—06, Gaardejer 1912. Formand for Andelsgødningsf. 1919, Venstrevælgerf. 1921, Bubbel A/M 1925 og Indslev Hjælpekasse 1927, Medlem af Fællesledelsen for Kvægavls- og Kontrolforeninger paa Fyn, Repræsentant i Danish dairies 1926, Medlem af Indslev Sogneraad 1929.

Adresse: Kærbyholm pr. Nr. Aaby.

BESTYRER



Laursen, Søren Hansen, f. 10. Sept. 1867 i Ring Sogn ved Brødstrup, Søn af Husmand Søren Laursen og Hustru Anne, f. Sørensen. Gift 28. Okt. 1908 med Maren L., f. Larsen.

Elev paa Andelsmejerierne Nørreby, Krogsbølle og Højby, paa Dalum Mælkeriskole 1892, Mejeribestyrer paa Andelsmejerierne

Grindløse og Tarup, paa Bubbel Andelsmejeri 1911. Fh. Medlem af Indslev Sogneraad i 4 Aar og Kommunalrevisor i 12 Aar. Forsøgslaboratoriets Gulmedalje 1924, 3 Ærespræmier fra Eksportforeningen, flere Sølvmedaljer.

	1927—28	1928—29	1929—30
30 % Ost.....	} lidt 60.000 kg	—	—
20 - Gouda Ost.....		24.600 kg	24.500 kg
10 - Bachsteiner		—	—
Kasein.....		25.000 —	26.000 —

Pasteuriseringsapparat (1913), og Forvarmer (1928), Sabroe Kølemaskine (1910), 2 Alfa Centrifuger og P. & L., P. Kærner (1926), Rasmussen, Odense, Kedel (1901), Alliance Dampmaskine (1910), Trøstekar med Blik (1915).

Der anvendes 25 % fortinnede og 75 % Aluminiums Transportspande.

Til Fremstilling af Ost og Kasein anvendes 74.441 kg Sød og 566.150 kg Skm. Mælk. Osten fremstilles af ikke pasteuriseret Mælk. Maskinaf-

køling af Lageret. Der sælges 7500 kg Ost til Leverandører.

Mejeriet anvender Handelssyre. Fløden syrnes i Bassin. Mejeriet har eget Laboratorium. Der afregnes efter Fedtenheder. Personale: Mejeribestyrer, 2 Mejerister, 2 Elever, 1 Karl, Leverandørernes 9 Kuske.

Mejeribestyreren fører Regnskaberne: Regnskabsaar: Oktober til Oktober.

Constantia Andelsmejeri.

Post- og Jernbaneadresse: Bred. Telefon: Hindevad 20.

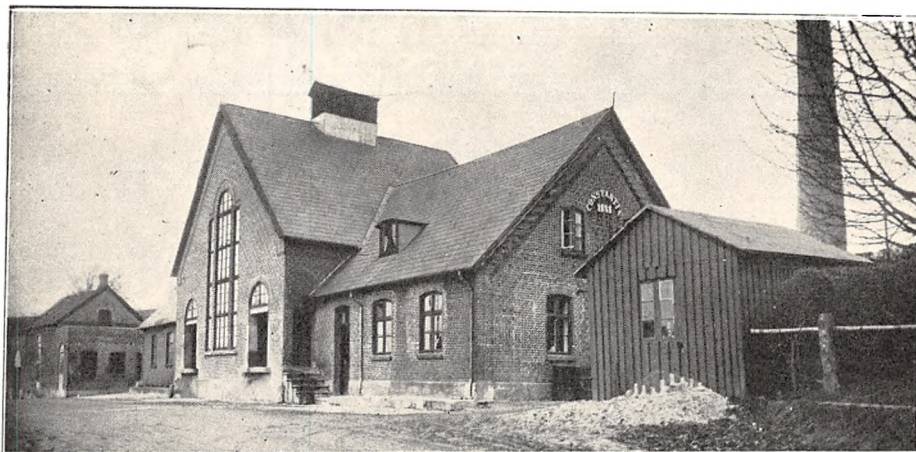

Oprettet 1888. Ombygning og Udvidelse 1926 under Medvirken af Arkitekt Alfred Petersen, Fredericia og Ingeniør C. Zeuthen, Silkeborg. Brandforsikring 104,000 Kr. Ejendomsskyld 52.000 Kr. 222 Leverandører med 1300 Køer, heraf 7 med over 20 Køer, 104 med 4 Køer eller der under.

Lugt- og Smagsprøve.

Mejeriet er monteret med Silkeborg Indvejningsvægt (1917), 2 Buaas Udvejningsvægte (1926), Silkeborg Smørvægt (1925), Silkeborg Pasteuriseringsapparat og Koger (1926), Silkeborg Forvarmer (1926), Sabroe Kølemaskine (1926), 3 Titan Centrifuger, 2 Stk. T. A. 45 (1920), 1 T. A. 65 (1926), Silkeborg Kærne (1926), Sabroe Kedel (1899), Astra Dampmaskine (1926), amrk. Ostekar.

Der anvendes ca. $\frac{2}{3}$ fortinnede og $\frac{1}{3}$ Aluminiums Transportspande.

Der sælges ca. 5000 kg Smør hjemme, Resten til Eksportforening.

Der produceres 50.000 kg Ost om Aaret, overvejende 20 og 30 % Gouda. Osten parafineres, og Lageret afkøles ved Luftcirkulation.

Mejeriet anvender Handelssyre. Fløden syrnes i Kobberbassin. Mejeriet har eget Laboratorium. Der afregnes efter Fedtenheder. Personale: Mejeribestyrer, 2 Mejerister, 2 Elever, 1 Kontrolør, Leverandørernes 15 Kuske.

Mejeribestyreren fører Regnskaberne: Regnskabsaar: Oktober til Oktober.

	Indvejet Sød Mælk	Solgt Mælk og Fløde	Smørproduktion
1912—13.....	2.98 Mill. kg	—	113.570 kg
1913—14.....	3.16 —	—	119.730 —
1914—15.....	3.00 —	—	115.560 —
1927—28.....	3.90 —	—	163.000 —
1928—29.....	4.30 —	—	181.000 —
1929—30.....	4.60 —	—	195.000 —

FORMAND



Jørgensen, Peder, f. 26. Juni 1877 i Munkgaarde, Søn af Gaardejer Jørgen Jørgensen og Hustru Mette Kirstine, f. Petersen. Gift 24. Juni 1904 med Karen Marie J., f. Drud.

Elev paa Ryslinge Højskole 1896—97 og paa Dalum Landbrugsskole 1900—01, Gaardejer 1904. Sognefoged 1927, Medlem af Vissenbjerg Sogneraad

1917—25 og af Menighedsraadet, Formand for A/M Constantia 1918.

Adresse: Drudgaard, Andebølle pr. Bred.

BESTYRER



Nielsen, Anton, f. 28. Jan. 1885 i Frydendal, Holbæk Amt, Søn af Murermester Vilh. N. og Hustru Karen, f. Jensdatter. Gift 25. Okt. 1910 med Laura Augusta Ottoline N., f. Hansen-Tofte.

Elev, Sinai A/M ved Højrup, paa Ladelund Mælkerskole 1908—09, Mejeribestyrer, Rønninge A/M 1909—16, paa A/M

Constantia, Andebølle, 1916. Formand for Vissenbjerg Værgeraad 1922—29, Medlem af Bestyrelsen for Dansk Mejeristforening, for Vissenbjerg Hjælpekasse, dens Formand 1929, Formand for Foreningen af landkomm. Hjælpekasser i Odense Amt. Danish Dairies Guldur for Smør 1920, Ærespræmie 1924 og flere Sølv- og Bronzemedaljer for Smør.

Dalum Andelsmejeri.

Post- og Jernbaneadresse: Hjallose. Telefon: Dalum 5.

Oprettet 1895. Udvidelse 1927. Beboelsen er særskilt. Brandforsikring 80.000 Kr. Ejendoms-skyld 24.000 Kr.

81 Leverandører med 600 Køer, heraf 4 med over 20 Køer, 41 med 4 Køer eller der under.

Kulfyring. Elektrisk Belysning.

Mejeriet er monteret med Sinus Indvejningsvægt og 1 Jacob Nielsen Udvejningsvægt (1930),

Silkeborg Smørvægt, Danske Mejeriers Maskinfabriks Pasteuriseringsapparat (1912), Buas Regenerativapparat (1920), Sabroe Kølemaskine (1912), 2 Alfa Centrifuger (1910 og 22), Zenith Kærner (1928), Sabroe Kedel (1927), Bergendorff Dampmaskine (1922).

Der anvendes saa godt som udelukkende for-tinnede Transportspande.

	Indvejet Sød Mælk	Solgt Mælk og Fløde	Smørproduktion
1912—13.....	1.46 Mill. kg	—	53.920 kg
1913—14.....	1.45 —	—	52.450 —
1914—15.....	1.41 —	—	52.230 —
1927—28.....	2.01 —	Hjemmesalg: 550 kg Fløde	70 905 —
1928—29.....	2.07 —	Detail Salg: 11.334 —	75.327 —
1929—30.....	2.22 —	147.934 kg sød Mælk	83.160 —

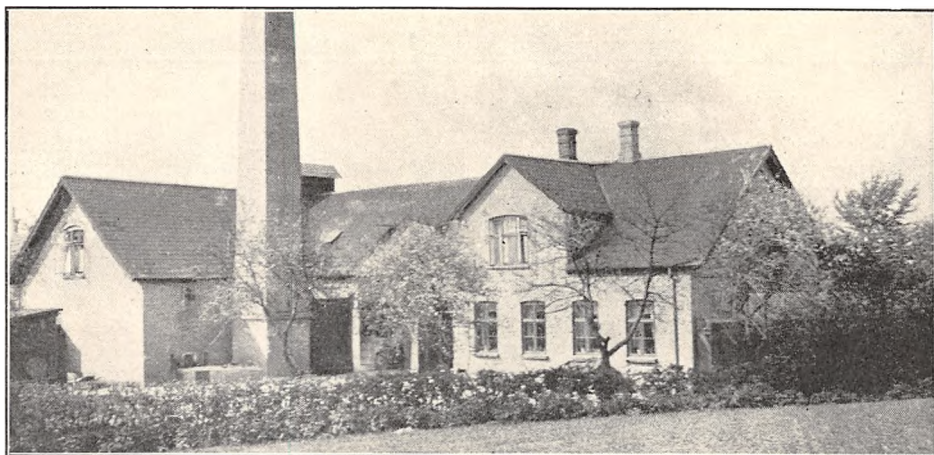

Der sælges 2015 kg Smør til Andelshavere, 30.753 kg en detail, Resten til Grossist. Ost fremstilles ikke.

Mejeriet anvender Handelssyre. Fløden syrnes i Tønder. Mejeriet har eget Laboratorium. Der

afregnes efter Fedtenheder. Personale: Mejeribestyrer, 1 Mejerist, 1 Elev, Leverandørernes 5 Kuske.

Mejeribestyreren fører Regnskaberne: Regnskabsaar: Oktober til Oktober.

FORMAND



Rasmussen, Johs. Georg, f. 11. Aug. 1891 paa Voldgaard i Vollerslev, Søn af Proprietær Rasmus Peter R. og Hustru Johanne Christine, f. Rasmussen. Gift 7. Maj 1921 med Else Cecilie R., f. Nielsen.

Elev paa Korinth Landbrugsskole 1908, paa Lyngby Landboskole 1916—17, Forpagter 1917—24, Proprietær 1924. Formand

for Dalum Andelsmejeri 1920, Medlem af Stenløse-Fangel Sogneraad og Skolekommission, Medlem af Bestyrelserne for Kontrolforeningen og Elektricitetsværket.

Adresse: Voldgaard, Vollerslev pr. Hjallesø.

BESTYRER



Jensen, Rikard Bay, f. 23. Sept. 1878 i Gislev, Søn af Gaardejer Jørgen Jensen og Hustru Hanne Jensen, f. Jensen. Gift 12. Sept. 1919 med Anna Jensen, f. Godske.

Elev paa Højby Andelsmejeri, Mejerist paa Aalund og Højby Andelsmejerier, paa Ladelund Mælkeriskole 1904—05, Mejeribestyrer paa det nu

nedlagte Kærbyholm Andelsmejeri 1902—07, paa Dalum Andelsmejeri 1907. Flere Sølv- og Bronzemedaljer og Diplomer, Ærespræmie paa Landsudstillingen 1929.

Dalum Landbrugsskoles Mejeri.

Post- og Jernbaneadresse: Hjallesø. Telefon: Dalum 130.

Fællesmejeri; oprettet 1900. Mejeriet er sammenbygget med Landbrugsskolen. Brandforsikring og Ejendomsskyld sammen med Skolen.

13 Leverandører med ca. 400 Køer, heraf 10 med over 20 Køer, 3 med 4 Køer eller der under.

Mejeriet deltager i Tuberkulosens Bekæmpelse. Kulfyring. Elektrisk Belysning.

Mejeriet er monteret med Sinus Indvejnings-, Cosinus Udvejnings- og Decimal Smørvægt, Danske Mejeriers Maskinfabriks Flødepasteur og Regenerativapparat, Sabroe Kølemaskine, 1 Titan



	Indvejet Sød Mælk	Solgt Mælk og Fløde	Smørproduktion
1912.....	0.42 Mill. kg	Hjemmesalg og Bysalg	13.950 kg
1913.....	0.44 —	21.663 kg Fløde	13.750 —
1914.....	0.49 —	11.689 - Piskefløde	15.300 —
1927—28.....	1.19 —	13.099 - Børnemælk	22.643 —
1928—29.....	1.10 —	222.335 - sød Mælk	21.757 —
1929—30.....	1.13 —	53.935 - Kærnemælk	19.026 —

og D. M. M. Centrifuge, Hamlet Kærner, Møller & Jochumsen Kedel (1906), Rasmussen, Odense, Dampmaskine (1900).

Der anvendes ligeligt fortinnede og Aluminiums Transportspande.

Alt Smørret sælges hjemme og i Bysalg. Ost fremstilles ikke.

Mejeriet anvender Handelsyre. Fløden syrnes i Aluminiumsbassin. Der afregnes efter Fedtindhold. Personale: Mejeribestyrer, 1 Mejerist, 1 Elev, 1 Chauffør, 3 Kuske, Leverandørernes 5 Kuske.

Mejeribestyreren fører Regnskaberne. Regnskabsaar: 1. August til 31. Juli.

EJER.

Dalum Landbrugsskole.

BESTYRER

Andersen, Alfred, f. 16. Okt. 1898 i Kerteminde, Søn af Husmand Martinus Andersen, Villestofte, og Hustru, f. Eriksen.



Elev paa Brylle, Oure og Højvang Andelsmejerier, paa Dalum Mælkerskole 1927—28, Mejerist paa Otterup Fællesmejeri, Aunslev og Elbæk Andelsmejerier og paa Dalum Landbrugsskoles Mejeri, Mejeribestyrer paa sidstnævnte 1929.

Dreslette Andelsmejeri.

Post- og Jernbaneadresse: Flemløse. Telefon: Snave 49.

Oprettet 1888 under Medvirken af Arkitekt Fritz Christoffersen, Odense. Beboelsen er særskilt. Brandforsikring 50.000 Kr.

150 Leverandører med 1210 Køer, heraf 6 med over 20 Køer, 51 med 4 Køer eller der under.

Reduktaseprøve. Mejeriet deltager i Tuberkulose Bekæmpelse. Kulfyring. Elektrisk Belysning.

Mejeriet er monteret med Sinus Indvejningsvægt (1914), 2 Paasch & Larsen, Petersen Udvejningsvægte (1917 og 18), do. Smørvægt (1915), 2

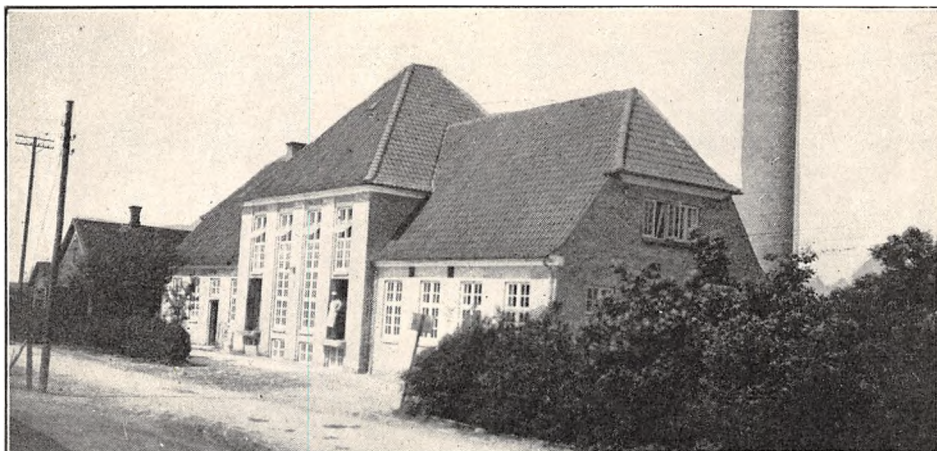

	Indvejet Sød Mælk	Solgt Mælk og Fløde	Smørproduktion
1912—13.....	2.44 Mill. kg	—	5.980 kg} solgt Fløde
1913—14.....	2.53 —	—	17.930 —
1914—15.....	2.55 —	—	99.190 —
1927—28.....	3.44 —	—	147.057 —
1928—29.....	3.59 —	—	152.380 —
1929—30.....	3.73 —	Hjemmesalg: 14.152 kg	161.341 —

Der sælges 2300 kg Smør hjemme, Resten til Eksportforening.

	1927—28	1928—29	1929—30
30 % Ost.....	280 kg	—	1.500 kg
20 - —.....	2.520 —	—	5.100 —

Decimal Ostevægte (1925), P. & L., P. Pasteuriseringsapparat og Forvarmer (1925), Titan 80 Centrifuge (1915), P. & L., P. Kærner (1922), Danske Mejeriers Maskinfabriks Kedel og Alliance Dampmaskine (1925), amrk. Ostekar (1920).

Der anvendes udelukkende Aluminiums Transportspande. Ishus til 200 Læs.

Der sælges 1000 kg Ost en detail paa Mejeriet, Resten til Leverandørerne. Til Ostens Fremstilling anvendes 22.000 kg Sød og 45.000 kg Skm.

FORMAND



Jørgensen, Jørgen, f. 12. Dec. 1876 i Dreslette, Søn af Gaardejer Morten J. og Hustru Bertha, f. Rasmussen. Gift 15. Dec. 1911 med Karen J., f. Petersen.

Gaardejer 1907. Medlem af Dreslette Sogneraad 1921—29, Formand for Kontrolforeningen 1904 og for Dreslette Andelsmejeri 1921, Medlem af Menighedraadet 1926, Tillids-

mand for Landmandsbanken i Odense.

Adresse: Mosegaard pr. Fiemløse.

BESTYRER



Christoffersen, Peter, f. 10. Juni 1880 i Stenstrup, Søn af Gaardejer Niels C. og Hustru Kathrine, f. Larsen. Gift 9. Nov. 1912 med Marie C., f. Schov.

Elev, A/M Espe 1906—08 og V. Hæsing 1908—09, paa Dalum Mælkerskole 1909, Mejerist, A/M Svendborg 1909—11, Gudbjerg 1911—12, Vikar i Faaborg Kreds 1912, Meje-

ribestyrer paa Lumby A/M 1912—15, paa Dreslette A/M 1915. Revisor i Dreslette Andelsbank 1926. 3 Sølv- og 6 Bronzemedaljer for Smør, 1 Bronzemedalje for Ost.

Mælk. Osten parafineres. Luftaalkøling af Lageret.

Mejeriet anvender Handelssyre. Fløden syrnes i Bassin. Mejeriet har eget Laboratorium. Der afregnes efter Fedtenheder. Personale: Mejeri-

bestyrer, 2 Mejerister, 1 Elev, Leverandørernes 9 Kuske.

Mejeribestyreren fører Regnskaberne. Regnskabsaar: Oktober til Oktober.

Dømmestrup Andelsmejeri.

Post- og Jernbaneadresse: Fangel. Telefon: Nr. Søby 21.

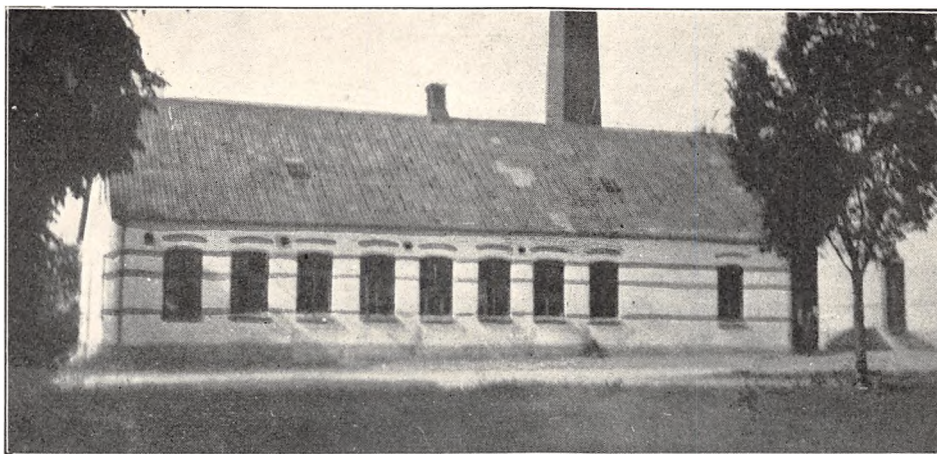

Oprettet 1896. Udvidelse 1911. Beboelsen er særskilt. Brandforsikring 66.000 Kr. Ejendoms-skyld 26.000 Kr.

66 Leverandører med 425 Køer, heraf 2 med over 20 Køer, 34 med 4 Køer eller der under.

Reduktaseprøve. Mejeriet deltager i Tuberkulosisens Bekæmpelse. Kulfyring. Elektrisk Belysning.

Mejeriet er monteret med Sinus Indvejningsvægt (1908), Jack Udvejningsvægt (1925), Paasch & Larsen, Petersen Balance Smørvægt (1927), 2 do. Pasteuriseringsapparater (1920 og 21), do.

Forvarmer (1905), Sabroe Kølemaskine (1911), Alfa Centrifuge (1926), Victoria Kærner (1927), Sabroe Kedel (1909), Rasmussen Dampmaskine (1907).

Der anvendes 90 % fortinnede og 10 % Aluminiums Transportspande.

Der sælges 2389 kg Smør hjemme, Resten til Grossist. Ost produceres ikke.

Mejeriet anvender Handelssyre. Fløden syrnes i Bassin. Mejeriet har eget Laboratorium. Der

FORMAND

Nielsen, Niels Juel, f. 9. Jan. 1882 i Dalum, Søn af Husmand Lars Nielsen og Hustru Marie Kirstine, f. Hansen. Gift 7. Maj 1910 med Lucie N., f. Hansen.

Gaardejer 1910. Formand for Dømmestrup Andelsmejeri og Bestyrelsesmedlem i Kvægavlforeningen 1918, Medlem af Menighedsraadet 1923, Tillidsmand i Landbosparekassen for Fyn 1925.

Adresse: Dømmestrup pr. Fangel.

BESTYRER

Jensen, Thyge, f. 6. Juni 1880 i Astrup Sogn, Søn af Gaardejer Kristen Jensen og Hustru Kristiane, f. Kristensen. Gift. 11. Sept. 1906 med Kirsten Marie J., f. Jessen.



Elev paa A/M Bækkelund 1899—1902, Mejerist paa A/M Jordrup 1902. Grønfeldt 1902—03 og Vonsild 1903—04, Mejeribestyrer, A/M Bøgelund 1904—07, Dømmestrup 1907. Medlem af Vægeraadet og af Bestyrelserne for Brugsforeningen og for Mejeristforeningen i Odense Amtskreds, Revisor i Forsamlingshuset,

Medlem af Nr. Lyndelse Sogneraad 1929. Værdig til Guldmedalje for Smør 1929 og 30, 5 Sølvmedaljer.

	Indvejet Sød Mælk	Solgt Mælk og Fløde	Smørproduktion
1912—13.....	1.47 Mill. kg	—	57.720 kg
1913—14.....	1.48 —	—	57.020 —
1914—15.....	1.38 —	—	54.550 —
1927—28.....	1.63 —	—	72.067 —
1928—29.....	1.70 —	—	76.000 —
1929—30.....	1.75 —	Hjemmesalg: 4.610 kg	78.045 —

afregnes efter Fedtenheder. Personale: Mejeribestyrer, 1 Mejerist, 1 Elev, Leverandørernes 5 Kuske.

Mejeribestyreren fører Regnskaberne. Regnskabsaar: Oktober til Oktober.

Egerup Mejeri.

Postadresse: Assens. Jernbaneanadresse: Ebberup. Telefon: Ebberup 125.

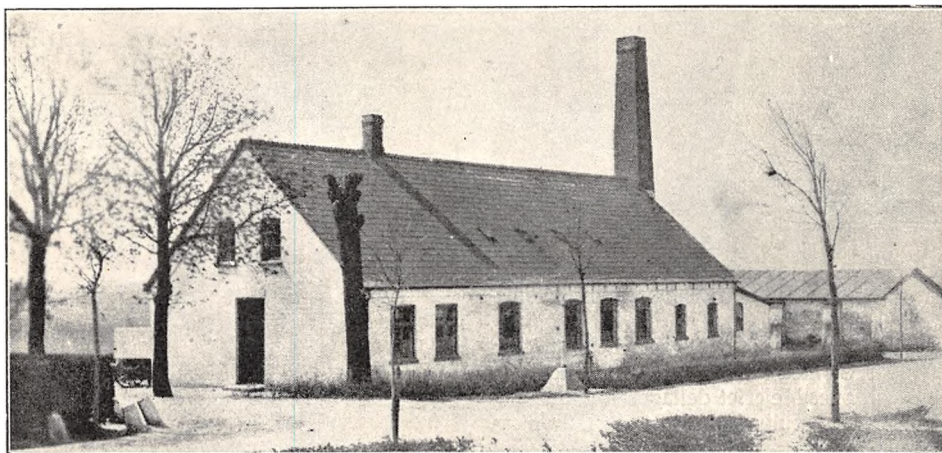

Fællesmejeri, oprettet 1888. Brandforsikring 120.000 Kr. Ejendomsskyld 23.000 Kr.

52 Leverandører med 750 Køer, heraf 18 med over 20 Køer, 14 med 4 Køer eller der under. 6 Jersey Køer.

Reduktaseprøve. Fyring med Kulsnus. Petroleumsbelysning.

Mejeriet er monteret med Buaas Ind- og Udvej-

ningsvægte (1928), do. Smørvægt (1925), Danske Mejeriers Maskinfabriks Pasteuriseringsapparat og Forvarmer (1926), Titan Centrifuge 50 (1925), Silkeborg Kærner (1926), Allerup Kedel (1917), Dampmaskine (1888), D. M. M. Ostekar (1927).

Der anvendes fortinnede Transportspande. Mejeriet har Ishus paa 32 m².

	Indvejet Sød Mælk	Solgt Mælk og Fløde	Smørproduktion
1912—13.....	1.2 Mill. kg	—	37.800 kg
1913—14.....	1.2 —	—	37.300 —
1914—15.....	0.98 —	—	37.020 —
1927—28.....	3.1 —	—	54.700 —
1928—29.....	3.0 —	—	55.400 —
1929—30.....	3.1 —	Bysalg: 182.500 kg	56.600 —

Der sælges 500 kg Smør i Bysalg, Resten til Grossist.

	1927—28	1928—29	1929—30
20, 30 og 40 % Ost ...	73.090 kg	81.000 kg	84.000 kg

Der sælges 500 kg Ost til Leverandører, Resten eksporteres til Tyskland. Osten parafineres. Afkøling ved Is. Fløden synes i Bassin. Egen

Modersyre. Der afregnes efter Fedtenheder. Personale: 2 Mejerister, 1 Elev, 1 Kusk. Forpagteren fører selv Regnskaberne.



FORPAGTER

Jessen, Mathias, f. 7. April 1901 i Harebjerg, Søn af Mejeribestyrelse Mathias Jessen og Hustru Anne Margrethe Cecilie, f. Albrægtsen.

Elev paa A/M Harebjerg 1915—16 og Broballe 1916—17, Mejerist, A/M Holme 1917—20, og Munkebo 1920—21, Studierejser i Tyskland, Holland, Belgien, Schweitz, England, Spanien og Vestafrika 1921—23, paa Ladelund Mælkeriskole 1923—24, Ostemester paa Gramgaard Mejeri 1924—26 og paa Skodborg A/M, Mejeriforpagter, Egerup Mejeri, 1927. 11 Sølvmedaljer for Smør og Ost samt 6 Bronzemedaljer.

Adresse: Egerup Mejeri pr. Assens.

Ejby Andelsmejeri.

Post- og Jernbaneadresse: Odense. Telefon: Odense 651.

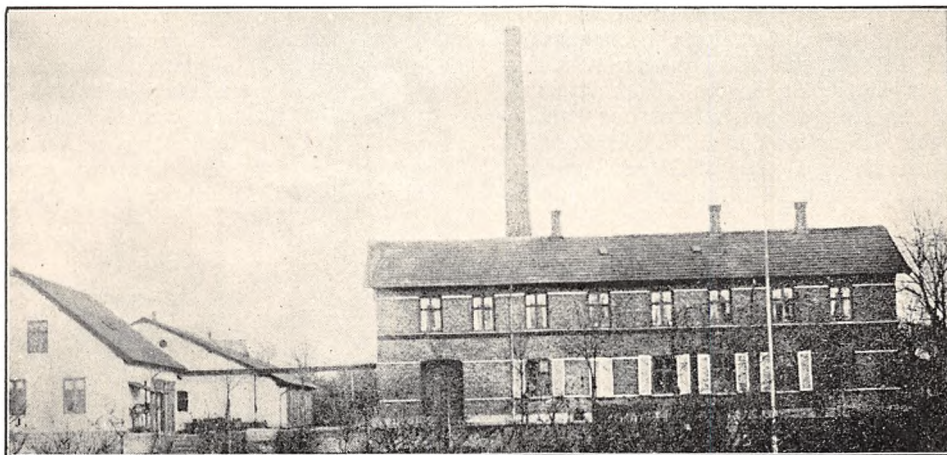

Oprettet 1893. Ombygget og udvidet flere Gange og vil igen 1930—31 blive ombygget og udvidet meget. Arkitekt Fritz Christoffersen, Odense, og Ingeniør, cand. polyt. Harald Jensen, Dalum, har været medvirkende. Brandforsikring 191.100 Kr.

132 Leverandører med 1400 Køer.

Reduktaseprøve. Mejeriet deltager i Tuberkulosis Bekæmpelse og udbetaler $\frac{1}{2}$ Øre pr. Kande Sød Mælk for rene Besætninger. Kulfyring. Elektrisk Belysning.

Mejeriet er monteret med 1 Sinus og 1 Silkeborg Indvejningsvægt, 3 Decimal Udvejnings-

vægte, Paasch & Larsen, Petersen Smørvægt, Danske Mejeriers Maskinfabriks Flødepasteur (1927), Buaas Regenerativapparat (1925), Sabroe Kølemaskine (1906), 2 Alfa Centrifuger (1917), 2 Silkeborg Kærner (1915), Allerup Kedel (1925), Alliance Dampmaskine (1906), Thrige Elektromotor.

Der anvendes overvejende fortinnede Transportspande.

Der sælges 3811 kg Smør hjemme, 86.464 kg i Byen, Resten til Grossist. Ost fremstilles ikke. Der sælges Sød mælk paa Flasker, Børnemælk, Kærne-

	Indvejet Sød Mælk	Solgt Mælk og Fløde	Smørproduktion
1912—13.....	3.15 Mill. kg	—	34.980 kg
1913—14.....	3,23 —	—	34.670 —
1914—15.....	2.87 —	—	30.030 —
1927—28.....	4.66 —	—	118.942 —
1928—29.....	4.75 —	—	130.191 —
1929—30.....	4.94 —	—	134.685 —

mælk og Taffelmælk, Fløde og Piskefløde fra 15 Vogne og 8 Udsalg.

Mejeriet anvender Handelssyre. Fløden syrnes i Aluminiums Bassin. Mejeriet har eget Laboratorium. Der afregnes efter Fedtenheder. Perso-

nale: Mejeribestyrelse, 4 Mejerister, 2 Elever, 8 Ekspeditricer, 1 Kontrol, 3 kvindelige Arbejdere, 15 Kuske, Leverandørernes 7 Kuske.

Der er særlig Regnskabsfører. Regnskabsaar: Oktober til Oktober.

FORMAND



Jørgensen, Niels Peter, f. 24. Okt. 1881 i Allerup, Søn af Gaardejer M. P. J., Kirkelygaard, og Hustru Marie, f. Hansen. Gift 22. Marts 1912 med Anna Kirstine J., f. Andersen.

Elev paa Ollerup Højskole 1900—01, Dalum Landbrugsskole 1903—04, Landbrugskandidat 1908, Gaardejer, Broholmgaard,

Bellinge, 1909—20, paa Vilhelmsminde 1920. Formand for Landboforeningens Planteavlsvudvalg 1920—26, Medlem af Bestyrelserne for Landboforeningen 1923 og for Ejby A/M 1926, Formand for sidstnævnte og Medlem af Dalum Sogneraad og Skolekommission 1929, Medlem af Sundheds-

kommissionen 1922 og af Repræsentantskabet for Fyns Landmandsbank 1930.

Adresse: Vilhelmsminde pr. Hjallesø.

BESTYRELSE



Nielsen, Niels Jørgen, f. 22. Aug. 1868 i Gelsted, Søn af Gaardejer Anders Jørgen Nielsen og Hustru Kathrine, f. Hansen. Gift 26. April 1902 med Andrea N., f. Andersen.

Elev paa Andelsmejeriet Fælleslykke, paa Ladelund Mælkeriskole 1891, Mejerist paa Andelsmejerierne Pederstrup og Nørre Aaby, Mejeribestyrelse paa Ejby

Andelsmejeri 1893. Medlem af Menighedsraadet.

Enghave Andelsmejeri.

Post- og Jernbaneadresse: Ebberup. Telefon: Ebberup 35.

Oprettet 1899 under Medvirken af Arkitekt M. Jensen, Glamsbjerg, og Konsulent Nissen Dall. Udvidelse 1907. Brandforsikring 70.000 Kr. Ejendoms skyld 35.000 Kr.

133 Leverandører med 814 Køer, heraf 4 med over 20 Køer, 56 med 4 Køer eller der under. Ca. 20 Jersey Køer.

Reduktaseprøve. Mejeriet deltager i Tuberkulosis Bekæmpelse. Kulturyng. Elektrisk Belysning.

Mejeriet er monteret med 1 Sinus Ind- og 2 Buaas Udvejningsvægte, Jacob Nielsen Smørvægt, Rauers Pasteuriseringsapparat og Forvarmer (1928), Sabroe Kølemaskine (1930), 2 Titan Centrifuger (1926), Hamlet Kærner (1928), Danske

Mejeriers Maskinfabriks Kedel (1926), Alliance Dampmaskine (1930), Olsen, Høje Glamsbjerg, Ostekar (1927).

Der anvendes overvejende fortinnede Transportspande.

Ost produceres kun til Leverandørerne. Isafkøling af Lageret.

Mejeriet anvender Handelssyre. Fløden syrnes i Bassin. Mejeriet har eget Laboratorium. Der afregnes efter Fedtenheder. Personale: Mejeribestyrelse, 1 Mejerist, 1 Mejerske, 1 Elev, Leverandørernes 9 Kuske.

Mejeribestyrelsen fører Regnskaberne. Regnskabsaar: 12. Oktober til 10. Oktober.

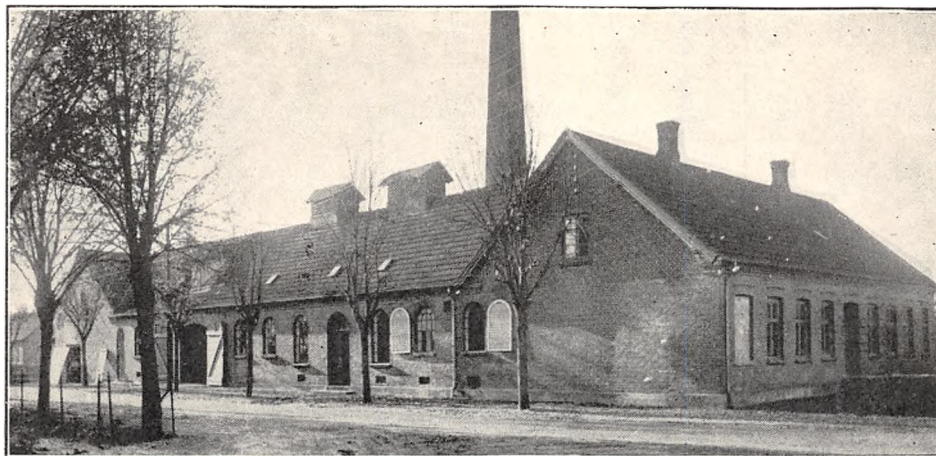

	Indvejet Sød Mælk	Solgt Mælk og Fløde	Smørproduktion
1912—13.....	1.89 Mill. kg	—	} solgt Fløden
1913—14.....	1.83 —	—	
1914—15.....	1.72 —	—	68.400 kg
1927—28.....	2.30 —	—	100.972 —
1928—29.....	2.50 —	—	109.784 —
1929—30.....	2.80 —	Hjemmesalg: 48.731 kg	123.862 —

Der sælges 3200 kg Smør hjemme, Resten til Grossist.

	1927—28	1928—29	1929—30
20 % Ost.....	—	9.168 kg	1.423 kg

FORMAND



Lunde, Peder, f. 10. Marts 1889 i Sønderby, Søn af Gaardejer Frederik Lunde og Hustru Kirsten Karen, f. Dideriksen. Gift 24. Maj 1918 med Laura L., f. Larsen.

Elev paa Ollerup Højskole 1905—06, Askov Højskole 1907—08 og Dalum Landbrugsskole 1909—10, Proprietær 1918. Formand for Enghave Andelsmejeri 1919.

Adresse: Nordbygaard pr. Ebberup.

BESTYRER



Nielsen, Peter, f. 8. Juli 1871 i Tanderup, Søn af Gaardejer Niels Jørgensen og Hustru Johanne, f. Sørensen. Gift 24. Maj 1901 med Anna N., f. Lauritzen Kjær.

Elev paa Mejeriet Fælleslykke 1888—90, Mejerist paa A/M Fruedal 1890—91, Veflinge 1891—92, H/M Palsgaard 1892—93 og A/M Gelsted 1893—96,

Mejeribestyrer paa Kjørbyholm Mejeri 1896—99, paa Enghave Andelsmejeri 1899. Medlem af Sogneraadet 1913—17. Sølvmedalje for Smør.

Andelsmejeriet Engholm.

Post- og Jernbaneadresse: Aarslev. Telefon: Aarslev 36.

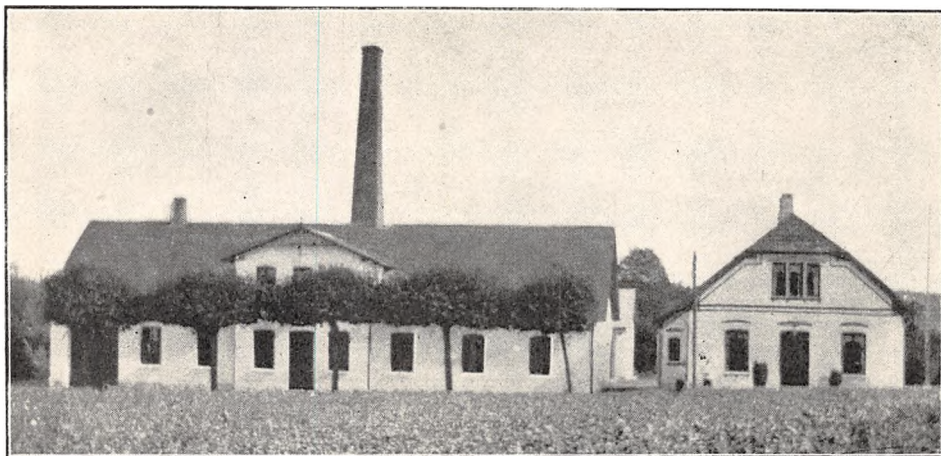

Oprettet 1889. Udvidelse 1906 og 23, sidst under Medvirken af Arkitekt C. Albrechtsen. Beboelsen er særskilt. Brandforsikring 132.600 Kr. Ejendomsskyld 50.000 Kr.

144 Leverandører med 925 Køer, heraf 7 med over 20 Køer, 81 med 4 Køer eller der under.

Reduktaseprøve. Mejeriet deltager i Tuberkulosis Bekæmpelse. Kulfyring. Elektrisk Belysning.

	Indvejet Sød Mælk	Solgt Mælk og Fløde	Smørproduktion
1912-13.....	3.10 Mill. kg	Hjemmesalg: 36.867 kg	122.670 kg
1913-14.....	3.23 —	—	128.120 —
1914-15.....	3.01 —	En gros Salg:	121.190 —
1927-28.....	3.34 —	49.704 kg Fløde	123.382 —
1928-29.....	3.36 —	44.536 - —	125.762 —
1929-30.....	3.42 —	2.784 - —	140.181 —

Der sælges 5821 kg Smør hjemme, Resten til Grossist.

FORMAND



Sørensen, Niels Chr., f. 7. Aug. 1869 i Holbæk, Søn af Gaardejer Rasmus S. og Hustru Kirstine, f. Nielsen. Gift 7. Aug. 1908 med Anna S., f. Jensen.

Elev paa Ladelund Landbrugsskole 1890—91, Mejerist 1889—94, Landbrugskandidat fra Landbohøjskolen 1898, ved Forsøgslaboratoriets Forsøgsstation 1898—1900 og ved

Statens Avlscenterudvalg 1900—02, Konsulent ved Fyns Stifts patriotiske Selskab 1902—05, Proprietær 1910. Formand for Engholm Andelsmejeri, Tillidsmand for Fyns Landmandsbank, Dyrskuedommer.

Adresse: Næraagaard pr. Aarslev.

BESTYRETER



Brøchner, Niels Jørgen Secher, f. 28. Juli 1873 i Hvejsel Sogn, Søn af Gaardejer Th. B. og Hustru. Gift med Martine B., f. Markussen.

Elev paa A/M Grejsdalen 1891—92 og Ulkær 1892—93, Mejerist paa A/M Haarlev 1893—94, Krogsbølle 1894, Tarup 1894—95, Hellested 1895—96, Mejeribestyrer paa El-

linge A/M 1896—1908, paa Engholm A/M 1908. Medlem af Smørbedømmelses-Udvalget i Odense Amt 1903—10, Kasserer i S. Næraa Valgmenighed 1920, Formand for Venstrevælgerforeningen 1923, Næstformand for Kertemindekredsens Venstre 1930. 1 Sølvmedlj. og Ærespræmie for Ost, 4 Sølvmedaljer for Smør og 4 for Ost.

	1927—28	1928—29	1929—30
30 % Ost	2.170 kg	3.959 kg	3.080 kg
20 - —	48.000 —	47.500 —	53.800 —
10 - —	12.000 —	12.500 —	7.960 —

Mejeriet er monteret med Sinus Indvejningsvægt (1908), 2 Paasch & Larsen, Petersen Udvejnings- og 1 do. Smørvægt (1919 og 28), Decimal Ostevægt, 2 P. & L., P. Pasteuriseringsapparater og 1 do. Forvarmer (1920), Sabroe Kølemaskine (1927), 1 Titan 45 og 1 do. 86 Centrifuger (1918 og 30), P. & L., P. Kærner (1927), Sabroe Kedel og Alliance Dampmaskine (1926), 2 amrk. Ostekar (1923 og 27).

Der anvendes 90 % fortinne og 10 % Aluminiums Transportspande.

Der sælges 2895 kg Ost en detail paa Mejeriet. Osten parafineres, og Lageret afkøles ved Kølemaskine.

Mejeriet anvender Handelssyre. Fløden syrnes i Bassin. Mejeriet har eget Laboratorium. Der afregnes efter Fedtenheder. Personale: Mejeribestyrer, 2 Mejerister, 1 Laborant, 2 Elever, 1 Kusk, Leverandørernes 9 Kuske.

Mejeribestyreren fører Regnskaberne. Regnskabsaar: Oktober til Oktober.

Mælkeriet Enigheden.

Postadresse: Overgade 60, Odense. Jernbaneadresse: Odense. Telefon: Odense 5665 og 4732.



Cooperativt Mejeri, der ejes af De samvirkende Fagforeninger i Odense.

Oprettet 1928 under Medvirken af Ingeniørerne Juul & Søn og Installatør Valdemar Laursen.

Koksfyring. Elektrisk Belysning.

Mejeriet er monteret med 1 Danske Mejeriers Maskinfabriks Indvejnings- og 2 Paasch & Larsen, Petersen Udvejningsvægte samt 1 do. Smørvægt. Yderligere Montering vil snart finde Sted. Mælken købes hos Mejeriaktieselskabet Pasteur,

Odense, samt fra Rikkemindegaard. Smør og Ost produceres ikke. Omsætning i 1930—31 for 215.000 Kr.

Personale: Mejeribestyrer, 1 Medhjælper, 2 kvindelige Flaskevaskere, 1 Arbejdsmand, 5 Ekspeditricer i 5 Udsalg, 10 Kuske til Forhandling fra Mejeriets Vogne, 1 Spande- og 2 Flaskevaskere.

Mejeribestyreren fører Regnskabet. Regnskabsaar: Kalenderaaret.



BESTYRER

Jacobsen, **Johan Heinrich**, f. 14. Juni 1893 i Skallerup ved Hjørring, Søn af Landmand Jens Peter Jacobsen og Hustru Monika Emma, f. Mariager. Gift med Anna J., f. Nielsen.

Elev paa Andelsmejerierne Lindum, Trelde og Kvissel, Mejerist paa Andelsmejerierne Hjortshøj og Skørping, paa Mælkeriet Enigheden i København og paa Pasteur i Odense, Mejeribestyrer paa Mælkeriet Enigheden i Odense 1928. Medlem af Forretningsudvalget for Danske Undermejeristers Forbund, Kasserer for Odense Afd. i 8 Aar.

Ferritslev-Haundrup Andelsmejeri.

Post- og Jernbaneadresse: Ullerslev. Telefon: Ferritslev 41.

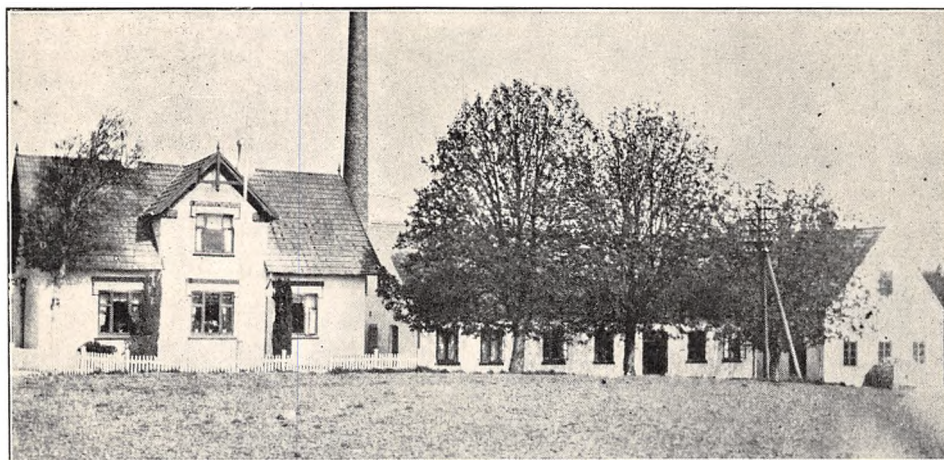

Oprettet 1888. Udvidelse 1916. Beboelsen er særskilt. Brandforsikring 67.600 Kr. Ejendoms-skyld 25.000 Kr.

89 Leverandører med 580 Køer, heraf 2 med over 20 Køer, 35 med 4 Køer eller der under.

Reduktaseprøve. Mejeriet deltager i Tuberkulosisens Bekæmpelse. Kulturyng. Elektrisk Belysning.

Mejeriet er monteret med Sinus Indvejningsvægt (1905), 3 Bismær Udvejningsvægte, 2 Silkeborg Smørvægte og Jacob Nielsen Ostevægt (alt

	Indvejet Sød Mælk	Solgt Mælk og Fløde	Smørproduktion
1912—13	1.69 Mill. kg	8.659 kg	66.870 kg
1913—14	1.69 —	8.194 —	66.540 —
1914—15	1.62 —	8.418 —	65.580 —
1927—28	2.03 —	15.879 —	86.867 —
1928—29	2.04 —	18.318 —	87.131 —
1929—30	2.17 —	18.067 —	92.521 —

Der sælges 2670 kg Smør hjemme, Resten til Grossist.

	1927—28	1928—29	1929—30
30 % Ost	19.330 kg	20.000 kg	19.442 kg
20 - —	15.470 —	16.000 —	19.000 —
10 - —	3.861 —	4.051 —	4.272 —

1911), Danske Mejeriers Maskinfabriks Pasteriseringsapparat og Regenerativapparat (1900 og 19), Sabroe Kølemaskine (1916), Alfa Centrifuge (1914), Zenith Kærner (1923), D. M. M. Kedel og Dampmaskine (1927 og 16), do. Vandfilter (1929), 1 amrk. Ostekar (1912).

Der anvendes 75 % fortinnede og 25 % Aluminiums Transportspande.

Der sælges 1225 kg Ost en detail paa Mejeriet. Osten fremstilles af lavpasteriseret Mælk.

Mejeriet anvender Handelssyre. Fløden syrnes i Bassin. Mejeriet har eget Laboratorium. Der afregnes efter Fedtneheder. Personale: Mejeribestyrer, 2 Mejerister, 1 Elev, Leverandørernes 8 Kuske.

Mejeribestyreren fører Regnskaberne. Regnskabsaar: 13. Oktober til 12. Oktober.

FORMAND



Friis, Laur., f. 20. Juni 1875 i Haundrup, Søn af Husmand Niels H. F. og Hustru Maren, f. Christofersdatter. Gift 9. Okt. 1906 med Kirstine F., f. Thomsen.

Elev paa Sørslev Højskole 1900—01, Gaardejer 1905. Medlem af Søllinge-Hellerup Sogneraad 1917—21 og 25—29, af Menighedsraadet 1921, Formand

for Ferritslev-Haundrup Andelsmejeri 1925, for Sdr. Næraa Friskole 1920.

Adresse: Haundrup pr. Pederstrup.

BESTYRER



Boelskiift, Jens, f. 7. Marts 1885 i Iova, U.S.A., Søn af Husmand Anders B. og Hustru Kirsten Marie, f. Pedersen. Gift 23. Sept. 1910 med Johanne B., f. Johansen.

Elev paa H/M Aabybro 1903—05 og Ullerslev 1905—07, Mejerist paa Ferritslev-Haundrup A/M 1907—09, Mejeribestyrer paa samme 1909, paa Dalum

Mælkeriskole 1910. Medlem af Bestyrelsen for Danske Mejeriers Fællesindkøb 1930. Forsøgs-laboratoriets Guldmedalje 1929, værdig til do. 1916 og 27, 2 Sølvmedaljer i 1923 og 2 i 1927, 1 Sølvmedalje og 1 Ærespræmie 1925.

Flemløse Andelsmejeri.

Post- og Jernbaneadresse: Flemløse. Telefon: Glamsbjerg 59.

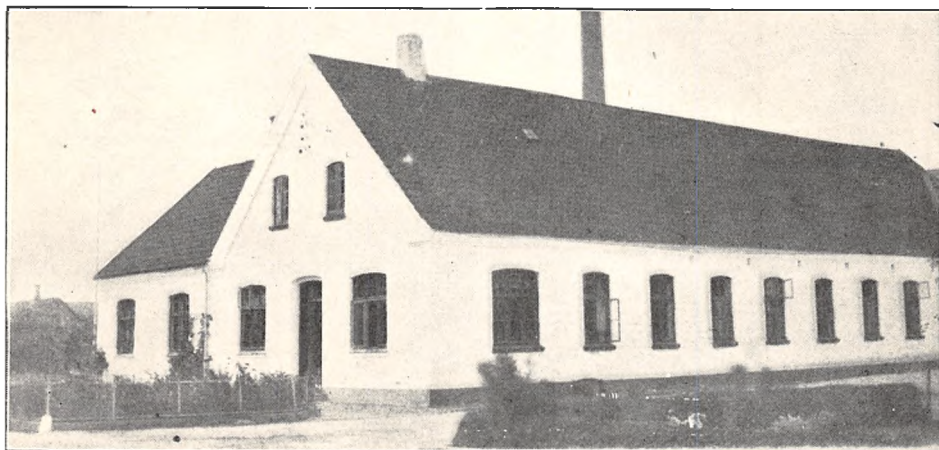

Oprettet 1887. Udvidelse 1908. Brandforsikring 110.000 Kr. Ejendomsskyld 37.300 Kr.

160 Leverandører med 1180 Køer, heraf 6 med over 20 Køer, 48 med 4 Køer eller der under.

Reduktaseprøve. Mejeriet deltager i Tuberkulosisens Bekæmpelse. Fyring med Træbriketter. Elektrisk Belysning.

Mejeriet er monteret med Sinus Indvejnings-

vægt (1898), 2 Buaas Udvejningsvægte (1927), Jacob Nielsen Smørvægt (1926), Decimal Ostevægt, 1 Paasch & Larsen, Petersen og 1 Danske Mejeriers Maskinfabriks Pasteuriseringsapparat (1923 og 28), D. M. M. Forvarmer (1929), Sabroe

Kølemaskine (1930), D. M. M. Kærner, Kedel og Dampmaskine (1929, 14 og 30), amrk. Ostekar (1924).

Der anvendes overvejende fortinnede Transportspande.

	Indvejet Sød Mælk	Solgt Mælk og Fløde	Smørproduktion
1912—13	2.88 Mill. kg	—	81.112 kg
1913—14	3.02 —	---	20.500 — solgt Fløden
1914—15	3.88 —	---	111.700 —
1927—28	3.85 —	---	163.172 —
1928—29	3.80	---	163.697 —
1929—30	4.16 —	Hjemmesalg: 61.850 kg	181.092 —

Der sælges 4889 kg Smør hjemme, Resten til Eksportforening.

	1927—28	1928—29	1929—30
30 % Ost	3.000 kg	4.000 kg	1.833 kg
20 - —	11.000 —	6.661 —	2.000 —
10 - —	3.000 -	2.000 —	4.000 —
0 - —	6.045	4.000 —	7.000 —
Quarg	6.500 —	8.000 —	—

Der sælges 819 kg Ost en detail paa Mejeriet og 4839 kg til Leverandører. Til Ostens Fremstilling anvendes 50.142 kg Sød- og 241.800 kg Skummetmælk.

Mejeriet anvender Handelssyre. Fløden syrnes i Bassin. Mejeriet har eget Laboratorium. Der

afregnes efter Fedtenheder. Personale: Mejeribestyrelse, 2 Mejerister, 2 Elever, 1 Mand til Detailsalget, 11 Mælkeruter.

Mejeribestyrelsen fører Regnskaberne. Regnskabsaar: Oktober til Oktober.

FORMAND



Poulsen, Hans Jørgen, f. 13. Dec. 1856 i Dærup, Søn af Gaardejer Poul Knudsen og Hustru Ane, f. Jørgensen. Gift 27. Marts 1885 med Birthe Marie P., f. Rasmussen.

Elev paa Fyns Stifts patriotiske Selskabs Landvæsens Institut 1874—75 og 75—76, Gaardejer 1891—1914, Partikulier. Sogneraadformand 1891—1908,

Medlem af Menighedsraadet 1904—10 og 1916—26, Medlem af Bestyrelsen for Fyns Mejeri-forening 1894, Formand for Flemløse A/M 1889 og for Darup Brugsforening 1897, Vurderingsmand for Østifternes Brandforsikring 1899, Medlem af Bestyrelserne for Flemløse Andelskasse 1919 og Mejeriernes Fællesorganisation, Smørdommer ved Bøtteudstillingen i Fyns Stift siden 1894. R. af Dbg.

Adresse: Dærup pr. Glamsbjerg.

BESTYRELSE



Brink, Jacob Mortensen, f. 12. Maj 1867 i Aagaard ved Kolding, Søn af Husmand Jørgen Mortensen og Hustru Karen, f. Petersen.

Elev paa Andelsmejerierne Aagaard 1889—90 og Brovad 1890, Mejerist paa Andelsmejerierne Skals 1890—91, Høje ved Stenstrup 1891—93 og Mejeribestyrelse paa sidstnævnte

1893—98, paa Flemløse Andelsmejeri 1898. Medlem af Sogneraadet 1913—21 og fh. af Odense Amts Mejeristforenings Bestyrelse. 3 Sølvmedaljer for Smør og 5 for Ost.

Fraugde-Kærby Andelsmejeri.

Post- og Jernbaneadresse: Marslev. Telefon: Marslev 61.



Oprettet 1907 som Privatmejeri. Ombygning som Andelsmejeri 1925. Brandforsikring 77.300 Kr. Ejendomsskyld 25.000 Kr.

71 Leverandører med 497 Køer, heraf 7 med over 20 Køer, 5 med 4 Køer eller der under.

Reduktaseprøve. Mejeriet deltager i Tuberkulosisens Bekæmpelse. Kulfyrring. Elektrisk Belysning. Mejeriet er monteret med Sinus Indvejnings-, 2 Buaas Udvejnings- og 1 do. Smørvægt (1925),

Decimalvægt (1928) og Balancevægt, 2 Buaas Pasteuriseringsapparater (1925), Danske Mejeriers Maskinfabriks Forvarmer (1925), Alfa Centrifuge (1926), Zenith Kærner (1925), Allerup Kedel (1892), Marshall Dampmaskine (1908), 1 Buhl, Ringe, Ostekar (1925).

Der anvendes 75 % fortinnede og 25 % Aluminiums Transportspande.

	Indvejet Sød Mælk	Solgt Mælk og Fløde	Smørproduktion
1914—15	0.88 Mill. kg	—	—
1927—28	1.54 —	—	63.869 kg
1928—29	1.93 —	—	82.081 —
1929—30	2.02 —	31.077 kg	86.301 —

Der sælges 2340 kg Smør hjemme, Resten til Grossist.

FORMAND



Andersen, Anders Jørgen Laur., f. 21. Maj 1867 paa Kærbygaard, Søn af Proprietær Jørgen A. og Hustru Ane Marie, f. Larsen. Gift 11. Maj 1894 med Anna Petrine A., f. Andersen.

Elev paa Odense Landbrugsskole 1884—85, Proprietær 1894. Medlem af Fraugde Sogneraad 1904

—17, Medlem af Menighedsraadet 1911, Sognefoged 1915, Formand for Fraugde-Kærby Andelsmejeri.

Adresse: Kærbygaard pr. Marslev.

BESTYRER



Olsen, Lars, f. 8. Juni 1898 i Kirkerup, Søn af Gaardejer Chr. O. og Hustru Jensigne, f. Larsen. Gift 28. Aug. 1925 med Anna O., f. Bendtsen.

Elev paa A/M Landved 1914—16 og Boeslunde 1916—17, Mejerist paa A/M Tulleballe 1917—18, Sønder sø 1918—20 og Grøndal 1920—21, paa Dalum Mælkerskole 1921

—22, Mejerist paa A/M Søbæk 1922—23 og Ryslinge 1923—25, Mejeribestyrer paa Fraugde-Kærby Andelsmejeri 1925.

	1927—28	1928—29	1929—30
30 %/o Ost	6.033 kg	12.250 kg	11.068 kg
20 - —	11.300 —	30.324 —	15.400 —
10 - —	—	—	20.000 —

Der sælges 1030 kg Ost en detail paa Mejeriet og 2423 kg til Leverandører.

Mejeriet anvender Handelssyre. Fløden syrnes i Tønder. Mejeriet har eget Laboratorium. Der afregnes efter Fedtenheder. Personale: Mejeri-

bestyrer, 1 Mejerist, 1 Elev, Leverandørernes 7 Kuske.

Mejeribestyreren fører Regnskaberne. Regnskabsaar: Oktober til Oktober.

Fuglekilde Andelsmejeri.

Post- og Jernbaneadresse: Knarreborg. Telefon: Verringe 29.



Oprettet 1887. Ombygning 1914. Udvidelse 1929 under Medvirken af lokale Haandværkere. Beboelsen er særskilt. Brandforsikring 113.500 Kr. Ejendomsskyld 40.000 Kr.

132 Leverandører med 1000 Køer, heraf 8 med over 20 Køer, 50 med 4 Køer eller der under.

Reduktaseprøve. Mejeriet deltager i Tuberkulosisens Bekæmpelse. Kulfyring. Elektrisk Belysning.

Mejeriet er monteret med Sinus Indvejnings-

vægt, 2 Buaas Udvejningsvægte, Paasch & Larsen, Petersen Smørvægt, Jacob Nielsen Ostevægt, Danske Mejeriers Maskinfabriks Pasteuriseringsapparat og Forvarmer, P. & L., P. Flødepasteur, Sabroe Kølemaskine, 2 Titan T. A. 65 Centrifuger, P. & L., P. Kærner, D. M. M. Kedel og Dampmaskine, amrk. Ostekar.

Der anvendes hovedsagelig fortinnede Transportspande.

	Indvejet Sød Mælk	Solgt Mælk og Fløde	Smørproduktion
1912—13	2.26 Mill. kg	Hjemmesalg:	86.900 kg
1913—14	2.32 —	1.600 kg Fløde	87.460 —
1914—15	1.96 —	17.000 kg sød Mælk	75.820 —
1927—28	3.30 —	En gros Salg:	120.000 —
1928—29	3.30 —	250.000 kg sød og skum-	135.200 —
1929—30	3.50 —	met Mælk	145.200 —

Der sælges 3000 kg Smør hjemme, Resten til Grossist.

	1927—28	1928—29	1929—30
10, 20 og 30 % Ost ...	75.000 kg	75.000 kg	70.000 kg

Der sælges 12.000 kg Ost en detail paa Mejeriet. Osten fremstilles af raa Mælk og parafineres delvis. Afkøling af Lageret ved Kølemaskine.

Mejeriet anvender Handelssyre. Fløden syrnes i Aluminiumsbassin. Mejeriet har eget Laboratorium. Der afregnes efter Fedtenheder. Perso-

nale: Mejeribestyrer, 2 Mejerister, 1 Elev, Leverandørernes 9 Kuske.

Mejeribestyreren fører Regnskaberne. Regnskabsaar: Oktober til Oktober.

Mejeribestyrer M. Nielsen bestyrede Mejeriet i 30 Aar, fra det Oprettelse til 1917.

FORMAND



Sørning, M., f. 20. Juni 1875 paa Aarslev Mark, Søn af Købmand Knud Sørensen og Hustru Ane Kirstine, f. Jensen. Gift 10. Maj 1912 med Valborg Rasmine S., f. Andersen.

Præliminæreks. fra Fengers Realskole, Aarhus, 1892, Forvalter paa Gjorslev, Bøgebjerg, Bjernedegaard, Grinderslev Kloster og Ausumgaard, Gaard-

ejer 1906. Medlem af Verninge Sogneraad 1921—29, Formand for Fuglekilde A/M 1915, for Værgeraadet 1929.

Adresse: Verninge pr. Knarreborg.

BESTYRER



Barlebo, Niels Peter Nielsen, f. 12. Jan. 1887 i Ubberud, Søn af Mejeribestyrer M. Nielsen og Hustru Mine, f. Madsen. Gift 1916 med Marie B., f. Hansen.

Elev, Fuglekilde A/M til 1904, Mejerist, A/M Gudbjerg 1904—05, Fuglekilde 1905—07 og Brobyværk 1907—08, Vikar i Midt-fyns Mejerikreds 1908—09,

paa Ladelund Mælkeriskole 1909—10, Mejerist, A/M Ullebølle 1910—11 og Sølsted 1911—13, Amtsvikar i Odense Amtskreds 1913—16, kst. Bestyrer paa Fuglekilde A/M 1916—17, Bestyrer 1917. Kommunalrevisor, Revisor i Sygekassen, Formand for Sundhedskommissionen, Spareforeningen og Vaaben- og Forsvarsbroderforeningen. 3 Sølv- og 6 Bronzemedaljer for Ost, flere Bronzemedaljer for Smør.

Fuglevig Andelsmejeri.

Post- og Jernbaneadresse: Skalbberg. Telefon: Skalbberg 30.

Oprettet 1888 under Medvirken af stedlige Haandværkere. Beboelsen er særskilt. Brandforsikring 60.000 Kr. Ejendomsskyld 22.000 Kr.

180 Leverandører med 1200 Køer, heraf 6 med over 20 Køer, ingen med 4 Køer eller der under.

Reduktaseprøve. Mejeriet deltager i Tuberkulosenes Bekæmpelse. Kulfyring. Elektrisk Belysning.

Mejeriet er monteret med Sinus Indvejnings-, Jack Udvejnings-, Silkeborg Smør- og Decimal Ostevægt, Tryk Pasteuriseringsapparat Nr. 6 og do. Forvarmer Nr. 15, Koger uden Navn, 1 Titan og 1 Baltic Centrifuge, Hamlet Kærner, Rasmussen, Odense, Kedel, Danske Mejeriers Maskinfabriks Dampmaskine, Resttømningsapparat, kobberbeklædte Ostekar.

Der anvendes hovedsagelig fortinnede Transportspande. Mejeriet har Ishus til ca. 500 Læs.

Der sælges 1300 kg Ost en detail paa Mejeriet og 3775 kg til Leverandører. Til Ostens Fremstilling anvendes 238.910 kg Sød- og 825.190 kg Skummetmælk. Osten fremstilles af raa Mælk og parafineres. Luftafkøling af Lageret.

Mejeriet anvender Handelssyre. Fløden syrnes i Træbassin. Mejeriet har eget Laboratorium. Der afregnes efter Fedtenheder. Personale: Mejeribestyrer, 2 Mejerister, 2 Elever, 1 Kontrolør, Leverandørernes 11 Kuske.

Mejeribestyreren fører Regnskaberne. Regnskabsaar: Oktober til Oktober.

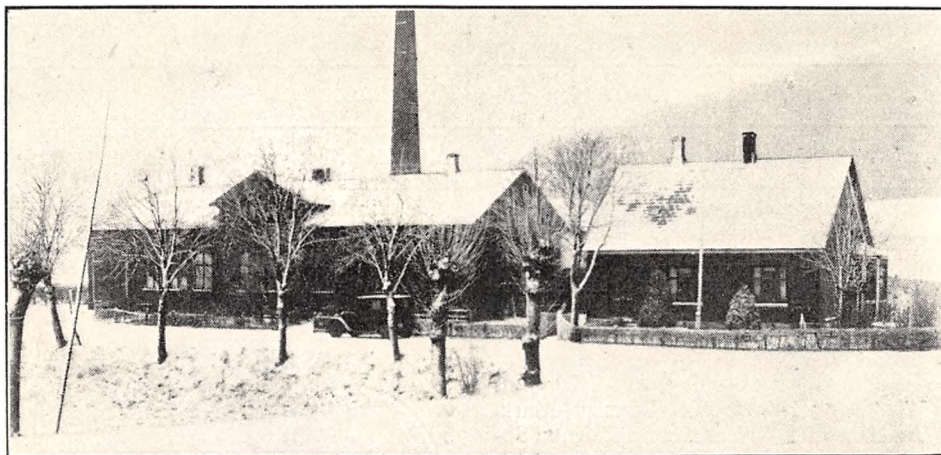

	Indvejet Sød Mælk	Solgt Mælk og Fløde	Smørproduktion
1912—13	3.04 Mill. kg	—	118.100 kg
1913—14	3.16 —	—	116.750 —
1914—15	3.02 —	—	116.850 —
1927—28	3.76 —	Hjemmesalg: 1.720 kg Fl.	147.465 —
1928—29	4.05 —	Bysalg: 1.350 kg Fløde	159,450 —
1929—30	4.10 —	12.440 kg sød Mælk	—

Smørret sælges til Grossist.

	1927—28	1928—29	1929—30
40 „ Ost	—	3.775 kg	—
10, 20 og 30% Ost....	139.000 kg	89,590 —	—

FORMAND



Greve, Jørgen, f. 6. Nov. 1869 i Skalbberg, Søn af Gaardejer Hans Greve og Hustru Ingeborg, f. Andersen. Gift 30. Okt. 1901 med Kirstine G., f. Andersen, afd., og 16. April 1919 med Elisa G., f. Schmidt.

Elev paa Classenske Landbrugsskole, Falster, 1888—90, Gaardejer 1899.

Formand for Fuglevig Andelsmejeri 1899, Medlem af Bestyrelsen og Forretningsudvalget for Odense Eksportslagteri 1916, af Vissenbjerg Sogneraad 1909—17, paany 1925, Sogneraadsformand 1913—17, paany 1925, Medlem af Odense Amdsraad 1916. R. af Dbg.

Adresse: Skalbberg.

BESTYRER



Madsen, Niels Marius, f. 27. Febr. 1873 i Revninge Sogn. Gift 27. April 1902 med Sofie M., Datter af Tømrer og Kæremager Peter Madsen, Gandløse, og Hustru.

Uddannet ved Landvæsen og Mejeribrug, Elev paa Ladelund Mælkerskole 1898—99, Mejeribestyrelse paa Fuglevig Andelsmejeri 1904. Formand

for Sygeplejeforeningen, Medlem af Menighedsraadet, af Vissenbjerg Sogneraad 1929.

Andelsmejeriet Fælleslykke.

Post- og Jernbaneadresse: Gelsted. Telefon: Husby 25.

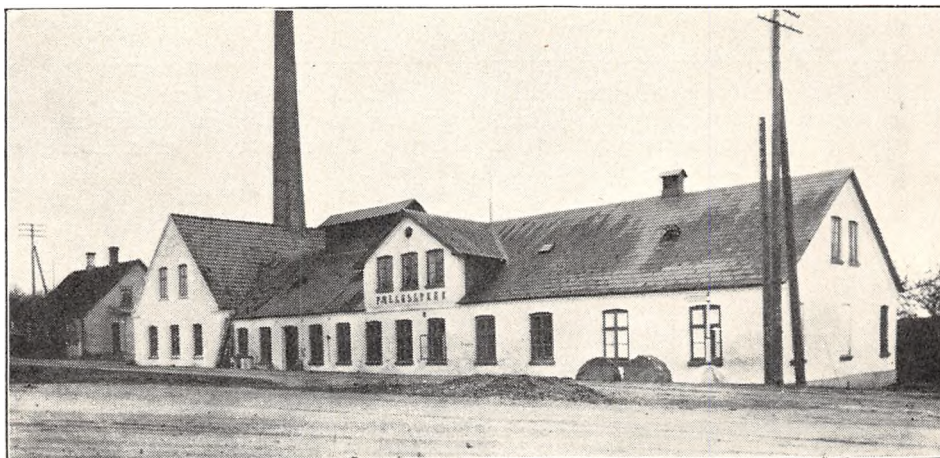

Oprettet 1887. Ombygning 1906 og 21. Beboelsen er særskilt. Brandforsikring 108.000 Kr. Ejendomsskyld 50.000 Kr.

202 Leverandører med 1450 Køer, heraf 5 med over 20 Køer, 70 med 4 Køer eller der under.

Reduktaseprøve. Mejeriet deltager i Tuberkulosisens Bekæmpelse. Kulturyring. Elektrisk Belysning.

Mejeriet er monteret med Sinus Indvejningsvægt (1906), Bismar Udvejningsvægt (1930), Sil-

keborg Smørvægt (1916), Paasch & Larsen, Petersen Flødepasteur (1919), Koger (1926) og Forvarmer (1930), Sabroe Kølemaskine (1925), P. & L., P. Kærner (1927), Danske Mejeriers Maskinfabriks Kedel (1921), Allerup Dampmaskine (1900), 2 P. & L., P. Ostekar (1922 og 30).

Der anvendes 75 % fortinne og 25 % Aluminiums Transportspande.

	Indvejet Sød Mælk	Solgt Mælk og Fløde	Smørproduktion
1912--13	3.10 Mill. kg	—	117.100 kg
1913--14	3.15 —	—	121.070 —
1914--15	3.32 —	—	126.220 —
1927--28	4.55 —	—	181.625 —
1928--29	4.90 —	Hjemmesalg:	199.693 —
1929--30	5.31 —	36.523 kg	219.485 —

Der sælges 3689 kg Smør hjemme, Resten til Grossist.

FORMAND



Christensen, Rasmus Chr., f. 10. Marts 1872 i Balslev, Søn af Gaardejer Peder Christensen og Hustru Katrine Marie, f. Rasmussen. Gift 20. April 1905 med Birgitte C., f. Rasmussen.

Elev paa Ollerup Højskole 1890, paa Ladelund Landbrugsskole 1898, Gaardejer 1913. Medlem af Tanderup Sogneraad og Skolekommission 1921—25, Vurderingsmand for

Tanderup Sogn 1924. Formand for Andelsmejeriet Fælleslykke.

Adresse: Ejby.

BESTYRER

Christiansen, Niels Johannes, f. 20 Sept. 1885 i Aarby Sogn, Søn af Husmand Carl Christiansen og Hustru Marie, f. Jensen. Gift 26. Sept. 1915 med Katrine C., f. Andersen.

Elev paa Tejlbjerg A/M 1902, paa Dalum Mælkeriskole 1910—11, Mejerist paa A/M Alken, Højrup, Aalund, Vikar i 1½ Aar, Mejerist paa Aalund A/M, Mejeribestyrer paa Skarø A/M 1913, paa Andelsmejeriet Fælleslykke 1915. Medlem af Tanderup Sogneraad og Skolekommission 1929. 3 Sølvmedaljer for Smør.

Skolekommission 1921—25, Vurderingsmand for

	1927—28	1928—29	1929—30
30 % Taffelost.....	—	—	3.500 kg
20 - Gouda.....	78.200 kg	75.700 kg	43.500 —
10 - Bachsteiner.....	—	—	31.200 —

Der sælges 6790 kg Ost en detail paa Mejeriet og til Leverandører. Til Osten, der fremstilles af upasteuriseret Mælk og parafineres, anvendes der 206.000 kg Sød- og 766.000 kg Skummet- og Kærnemælk. Ingen Afkøling af Lageret.

Mejeriet anvender Handelssyre. Fløden syrnes

i Bassin. Mejeriet har eget Laboratorium. Der afregnes efter Fedtenheder. Personale: Mejeribestyrer, 3 Mejerister, 2 Elever, Leverandørernes 13 Kuske.

Mejeribestyreren fører Regnskaberne. Regnskabsaar: Oktober til Oktober.

Gamby Andelsmejeri.

Post- og Jernbaneadresse: Gamby. Telefon: Hindevad 63.

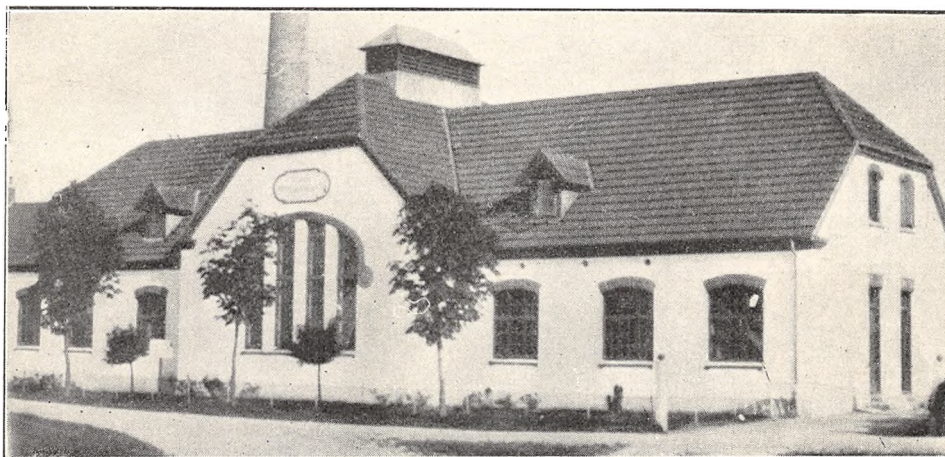

Oprettet 1914 under Medvirken af Arkitekt Chr. Christensen, Morud. Beboelsen er særskilt.

102 Leverandører med 730 Køer, heraf 6 med over 20 Køer, 30 med 4 Køer eller der under. 20 Jersey Køer.

Kulfyring. Elektrisk Belysning.

Mejeriet er monteret med Sinus Indvejnings- og Paasch & Larsen, Petersen Smørvægt (1914),

2 Bismar Udvejningsvægte (1928), Buaas liggende Pasteuriseringsapparat (1922), P. & L., P. Rør-Regenerativapparat (1914), Sabroe Kølemaskine (1914), 2 Titan Centrifuger (1929 og 30), Silkeborg Kærner (1923), Sabroe Kedel og Alliance Dampmaskine (1914).

Der anvendes 90 % fortinnede og 10 % Aluminiums Transportspande.

	Indvejet Sød Mælk	Solgt Mælk og Fløde	Smørproduktion
1914—15.....	1.38 Mill. kg	—	54.900 kg
1927—28.....	2.33 —	—	102.050 —
1928—29.....	2.60 —	—	112.150 —
1929—30.....	2.70 —	Hjemmesalg: 10.000 Kr.	122.300 —

Der sælges 2600 kg Smør hjemme, Resten til Grossist. Ost produceres ikke.

Mejeriet anvender Handelssyre. Fløden syrnes i Bassin. Mejeriet har eget Laboratorium. Der

afregnes efter Fedtenheder. Personale: Mejeribestyrer, 1 Mejerist, 1 Elev, Leverandørernes 7 Kuske.

Mejeribestyreren fører Regnskabet.

FORMAND

Hansen, Hans Peter, f. 16. April 1877 i Haarslev, Søn af Gaardejer Aage Hansen og Hustru. Gift 19. Juli 1929 med Metha H., f. Hansen.

Uddannet ved Landvæsen, Proprietær 1908. Formand for Gamby Andelsmejeri.

Adresse: Haarslevgaard pr. Gamby.



Elev paa Mollerup, Hald og Ryde A/M, Mejerist paa Holmgaard, Skærum og Økilde A/M, paa Ladelund Mælkeriskole 1910—11, Mejeribestyrer paa A/M Fjordlyst 1911—16, paa Gamby A/M 1916. Revisor i forskel. Foreninger. 5 Sølvmedaljer og 2 Ærespræmier for Smør.

BESTYRER

Jensen, Anders, f. 13. Jan. 1887 i Faarbæk, Søn af Gaardejer Jens Jensen og Hustru Margrethe, f. Petersen. Gift 27. Okt. 1911 med Kirstine J., f. Opstrup.

Gjelsted Andelsmejeri.

Post- og Jernbaneadresse: Gelsted. Telefon: Gelsted 18.

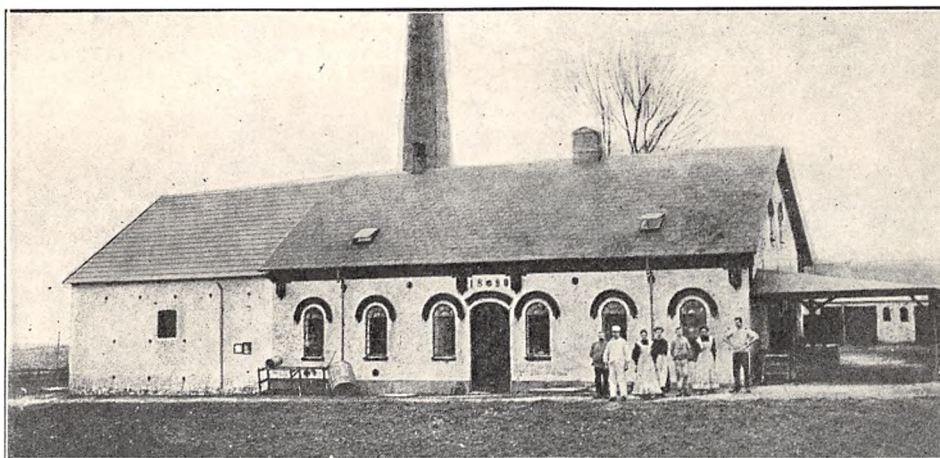

Oprettet 1886. Ombygning 1890 under Medvirken af stedlige Haandværkere. Brandforsikring 62.000 Kr.

204 Leverandører med 1000 Køer, heraf 7 med over 20 Køer, 130 med 4 Køer eller der under. 20 Jersey Køer.

Reduktaseprøve. Mejeriet deltager i Tuberkulosis Bekæmpelse. Kulfyring. Elektrisk Belysning. Mejeriet er monteret med Sinus Indvejnings-

vægt (1890), Bismar Udvejningsvægt (1905), Paasch & Larsen, Petersen Smørvægt (1900), do. Pasteuriseringsapparat og Regenerativapparat (1929), 2 Titan Centrifuger (1925), P. & L., P. Kærner (1928), Allerup Kedel (1899), Danske Mejeriers Maskinfabriks Dampmaskine (1920).

Der anvendes 75 % forfinede og 25 % Aluminiums Transportspande. Mejeriet har Ishus til 600 Læs.

	Indvejet Sød Mælk	Solgt Mælk og Fløde	Smørproduktion
1912—13.....	2.49 Mill. kg	—	93.190 kg
1913—14.....	2.70 —	—	101.210 —
1914—15.....	2.77 —	—	105.780 —
1927—28.....	4.0 —	—	160.000 —
1928—29.....	4.1 —	Hjemmesalg:	170.000 —
1929—30.....	4.4 —	82.277 kg	186.000 —

Der sælges 2455 kg Smør hjemme, Resten til Grossist. Ost fremstilles ikke.

Mejeriet anvender Handelssyre. Fløden syrnes i Bassin. Mejeriet har eget Laboratorium. Der aeregnes efter Fedtenheder. Personale: Mejeri-

bestyrer, 2 Mejerister, 1 Elev, 1 Karl, 1 Kusk, Leverandørernes 9 Kuske.

Mejeribestyreren fører Regnskaberne. Regnskabsaar: Oktober til Oktober.

FORMAND



Rasmussen, Kristian Marius, f. 19. Febr. 1885 i Gamborg, Søn af Sognefoged, Gaardejer Jørgen Rasmussen og Hustru Johanne, f. Jørgensen. Gift 17. Maj 1912 med Marie R., f. Johansen.

Elev paa Testrup Højskole 1904—05, paa Høng Landbrugsskole 1908—09, Gaardbestyrer i Revninge, Gaardejer 1912. Medlem af

Gelsted Sogneraad 1924—28, Formand for Gjelsted Andelsmejeri.

Adresse: Kathrinesminde pr. Gelsted.

BESTYRER



Klüver, Magnus Henrik, Ditlefsen, f. 8. Nov. 1855 i Langeskov, Søn af Husmand Ditlef Klüver og Hustru Mariane, f. Bernhardsen. Gift 23. Okt. 1895 med Signe K., f. Jensen.

Elev og Mejerist paa Baaring A/M, Mejeribestyrer paa Gjelsted A/M 1886. 3 Sølvmedaljer for Smør.

Glamsbjerg Fællesmejeri.

Post- og Jernbaneadresse: Glamsbjerg. Telefon: Glamsbjerg 44.

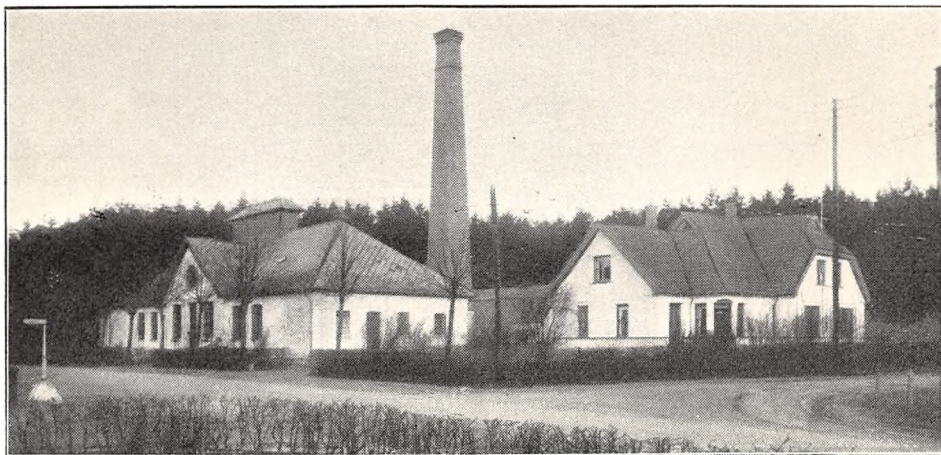

Oprettet 1906 under Medvirken af Arkitekt Marinus Jensen, Glamsbjerg. Beboelsen er særskilt. Brandforsikring 122.000 Kr. Ejendomsskyld 39.200 Kr.

30 Leverandører med 600 Køer, heraf 9 med over 20 Køer, 6 med 4 Køer eller der under.

Reduktaseprøve. Brændefyring. Elektrisk Belysning.

Mejeriet er monteret med Sinus Indvejningsvægt (1906), Paasch & Larsen, Petersen Udvejningsvægt (1921), Balance Smørvægt (1906), De-

cimalvægt til Ost (1920), Danske Mejeriers Maskinfabriks Pasteuriseringsapparat og Forvarmer (1930 og 21), Sabroe Kølemaskine (1906), Titan Centrifuge (1918), P. & L., P. Kærner (1926), Sabroe Kedel og Marshall Dampmaskine (1906), 3 amrk. Ostekar (1920).

Der anvendes 75 % fortinnede og 25 % Aluminiums Transportspande.

Der sælges 1.100 kg Ost en detail paa Mejeriet og 2705 kg til Leverandører. Til Ostens Fremstilling anvendes 569.800 kg Sød- og 337.200 kg

	Indvejet Sød Mælk	Solgt Mælk og Fløde	Smørproduktion
1912—13	1.30 Mill. kg	131.000 kg	—
1913—14	1.30 —	132.000 —	—
1914—15	1.30 —	130.500 —	—
1927—28	2.05 —	136.000 —	60.400 kg
1928—29	1.62 —	134.000 —	49.000 —
1929—30	1.67 —	137.000 —	47.000 —

Der sælges 4.020 kg Smør hjemme, Resten til Grossist.

	1927—28	1928—29	1929—30
45 og 30 % Steppeost..	84.500 kg	85.900 kg	83.000 kg

Skummetmælk. Osten fremstilles af lavpasteuriseret Mælk. Afkøling af Lageret ved Kølemaskine.

Mejeriet anvender Handelssyre. Fløden syrnes i Trætønder. Mejeriet har eget Laboratorium. Der

afregnes efter Fedtneheder. Personale: 2 Mejerister, 2 Elever, Leverandørernes 6 Kuske.

Mejeriejereren fører Regnskaberne. Regnskabsaar: Oktober til Oktober.



EJER

Gormsen, Jens Chr., f. 15. Marts 1872 i Turup.

Elev paa Egerup A/M 1889—1890, Mejerist paa A/M Pederstrup 1890—91, Dreslette 1891 og Pederstrup 1891—92, paa Ladelund Mælkeriskole 1892—93, Mejerist paa A/M Ørsted 1893—94, Ullerslev 1894—95, Mejeribestyrer paa A/M Gestelev 1895—96 og Søllested 1896—1906, Mejeriejer, Glamsbjerg 1906.
Medlem af Køng Sogneraad 1909—13 og 1921—29.

Adresse: Glamsbjerg.

Grindløse Andelsmejeri.

Postadresse: Jullerup. Jernbaneadresse: Bogense. Telefon: Grindløse 124.

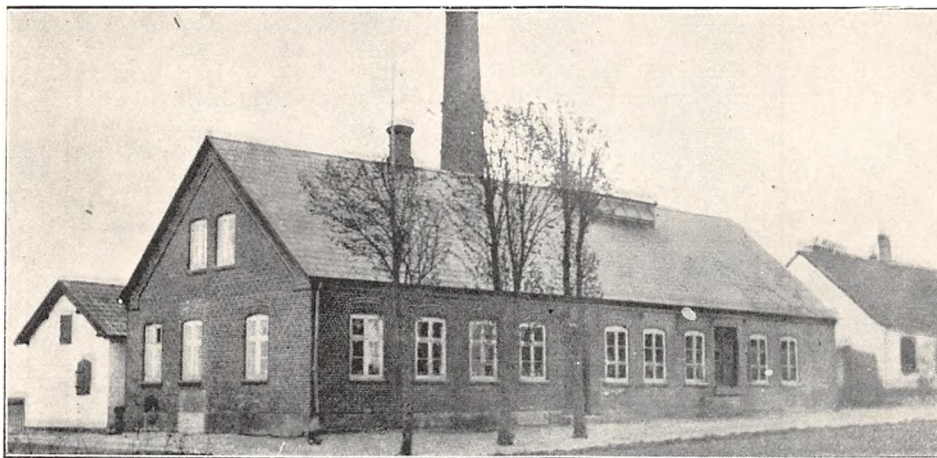

Oprettet 1892. Udvidelse 1922. Brandforsikring 40.000 Kr. Ejendomsskyld 25.000 Kr.
70 Leverandører med 600 Køer, heraf ca. 8 med

over 20 Køer, ca. 10 med 4 Køer eller der under. Reduktaseprøve. Kulfyring. Elektrisk Belysning. Mejeriet er monteret med Sinus Indvejnings-

vægt, Buas Udvejnings- og Silkeborg Smørvægt (alt 1917), Silkeborg Pasteuriseringsapparat og Forvarmer (1922), 2 Titan 2500 kg Centrifuger (1920 og 29), Silkeborg 400 kg Kærner (1924),

Sabroe Kedel og Alliance Dampmaskine (1917), 1 amrk. Ostekar til 2000 kg.

Der anvendes $\frac{2}{3}$ fortinne og $\frac{1}{3}$ Aluminiums Transportspande. Ishus til ca. 60 Læs.

	Indvejet Sød Mælk	Solgt Mælk og Fløde	Smørproduktion
1912—13.....	0.90 Mill. kg	—	33.850 kg
1913—14.....	0.91 —	—	34.500 —
1914—15.....	0.89 —	—	35.070 —
1927—28.....	2.00 —	Hjemmesalg:	85.000 —
1928—29.....	2.20 —	ca. 120 l. Fløde	90.000 —
1929—30.....	2.40 —	4.800 l. sød Mælk	95.000 —

Der sælges ca. 1700 kg Smør hjemme, Resten til Grossist.

	1927—28	1928—29	1929—30
0 % Ost.....	ca. 300 kg	ca. 300 kg	ca. 300 kg
Kasein.....	40.000 —	40.000 —	40.000 —

Der sælges ca. 3000 kg Ost en detail paa Mejeriet. Osten fremstilles af upasteuriseret Mælk. Afkøling af Lageret ved Is.

Mejeriet anvender Handelssyre. Fløden syrnnes i Trætønder. Der afregnes efter Fedtenheder. Per-

sonale: 1 Mejerist, 1 Elev, Leverandørernes 5 Kuske.

Formanden fører Kasseregnskabet, Mejeribestyrelsen Mælkereregnskabet.

I 1922 blev Mejeriet sammensluttet med Vester Engense Mejeri, der blev nedlagt.

FORMAND

Hansen, Niels, f. 2. Maj 1876 i Grindløse, Søn af Gaardejer Anders H. og Hustru Karen, f. Madsen.

Elev paa Sørslev Højskole 1896—97, Gaardejer 1909. Formand for Grindløse A/M 1922, Ejendomsskyldvurderingsmand 1925, Medlem af Grindløse Sogneraad 1929.

Adresse: Grindløse pr. Jullerup.

BESTYRELSE

Jørgensen, Peter Christian, f. 30. Dec. 1879 i Tersløse, Søn af Præstegaardsforpagter Lars J. og



Hustru Sofie, f. Petersen. Gift 6. Jan. 1911 med Marie J., f. Petersen.

Elev, St. Merløse A/M 1902—04, Mejerist, Vedde A/M 1904—05, paa Ladelund Mælkeriskole 1905—06, Mejerist, Kirke Hylinge A/M 1906—09, Mejeribestyrer paa Kærbyholm A/M 1909—14, paa Grindløse A/M 1914. Formand for Hjælpekassen 1924 og

for Sygekassen 1927. Sølvmedalje for Smør.

Guldbjerg Andelsmejeri.

Post- og Jernbaneadresse: Guldbjerg. Telefon: Sørslev 66.

Oprettet 1885. Ombygning og Udvidelse 1910. Beboelsen er særskilt. Brandforsikring 112.550 Kr.

112 Leverandører med ca. 950 Køer, heraf 7 med over 20 Køer, 50 med 4 Køer eller der under.

Reduktaseprøve. Mejeriet deltager i Tuberkulosisens Bekæmpelse. Kulfyring. Elektrisk Belysning.

Mejeriet er monteret med Sinus Indvejnings-

vægt (1916), 2 Paasch & Larsen, Petersen Udvejningsvægte (1928), Silkeborg Balance Smørvægt (1920), 1 do. og 1 Jacob Nielsen Ostevægt, P. & L., P. Mælkekoger og Forvarmer (1927), do. Flødekoger (1931), Sabroe Kølemaskine (1921), 2 Titan T. A. 45 Centrifuger (1920), Victoria 600 kg Kærner (1926), Danske Mejeriers Maskinfabriks Kedel og Dampmaskine (1909),

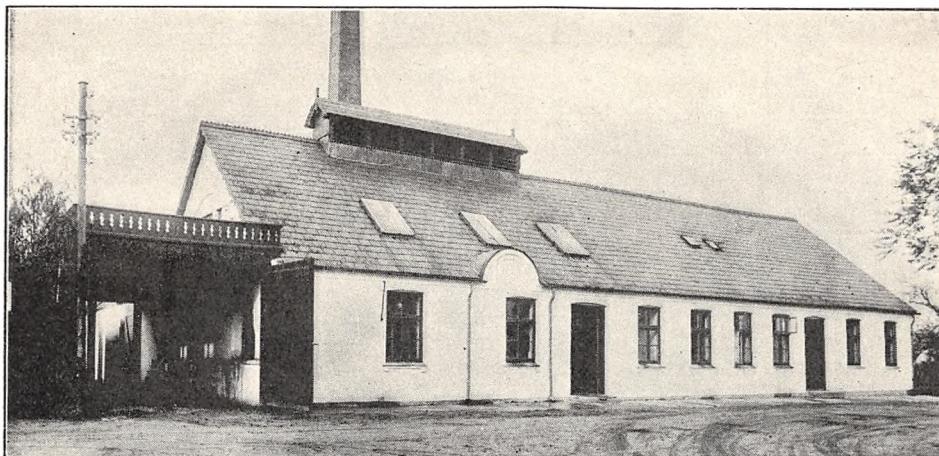

P. & L., P. Varmtvandskoger til at skolde Kær-
nen i (1929), 1 amrk. Ostekar.

Der anvendes 95 % fortinne og 5 % Alumi-
niums Transportspande.

Der sælges ca. 6.000 kg Ost en detail paa
Mejeriet. Osten fremstilles af lavpasteuriseret
Mælk og parafineres. Afkøling af Lageret ved
Isolation. Til Ostens Fremstilling blev der i 1929

	Indvejet Sød Mælk	Solgt Mælk og Fløde	Smørproduktion
1912—13	2.64 Mill. kg	—	102.940 kg
1913—14	2.63 —	—	101.150 —
1914—15	2.55 —	—	103.270 —
1927—28	3.25 —	—	120.058 —
1928—29	3.38 —	Hjemmesalg:	142.088 —
1929—30	3.60 —	12.000 kg	155.433 —

Der sælges ca. 2000 kg Smør hjemme, Resten til Grossist.

	1927—28	1928—29	1929—30
20 og 30 % Taffelost . . .	ca. 34.000 kg	ca. 34.000 kg	ca. 18.000 kg
Kasein	—	—	- 15.000 -

—30 anvendt 58.430 kg Sød og 343.555 kg Skm.
og Kærnemælk.

Mejeriet anvender Handelssyre. Fløden syrn-
es i Bassin. Mejeriet har eget Laboratorium. Der
afregnes efter Fedtenheder. Personale: Mejeri-

bestyrer, 2 Mejerister, 2 Elever, Leverandørernes
8 Kuske.

Mejeribestyreren fører Regnskaberne. Regn-
sksaarsaar: Oktober til Oktober.

Gaardejer J. P. Jacobsen, Toderup, var Meje-
riets Formand 1908—19.

FORMAND

Nielsen, Mads, f. 5. Sept. 1870 i Eskildstrup,
Søn af Gaardejer Chr. N., Skovby Sogn og Hustru
Mette, f. Rasmussen. Gift 16. Okt. 1905 med Han-
sine N., f. Petersen.

Gaardejer 1905. Sognefoged 1912, Formand for
Guldbjerg Andelsmejeri 1919.

Adresse: Lunde pr. Guldbjerg.

BESTYRER

Albertsen, Henrik, f. 26. Marts 1876 i Bryrup,
Søn af Boelsmand Albert Nielsen og Hustru
Kristiane, f. Henriksen. Gift 20. Sept. 1902 med
Severine Mathea A., f. Andersen.



Elev, Aastruplund A/M
1894—95, Mejerist, A/M
Haarby 1895—97, Bøge-
kilde og Endelave 1897,
Haarby 1898—1900 og
Søndersø 1900—01, Vikar
1901—02, Mejeribestyrer,
A/M Bred 1902—10, El-
linge 1910—16 og Guldb-
bjerg 1916. Repræsentant
i Osteudvalget fra dets
Oprettelse. Flere Sølv-
medaljer for Smør.

Gummerup Andelsmejeri.

Post- og Jernbaneadresse: Glamsbjerg. Telefon: Glamsbjerg 68.



Oprettet 1887. Udvidelse 1909. Brandforsikring 93.200 Kr. Ejendomsskyld 35.000 Kr.

200 Leverandører med 1200 Køer, heraf 3 med over 20 Køer, 90 med 4 Køer eller der under. 5 Jersey Køer.

Reduktaseprøve. Mejeriet deltager i Tuberkulosisens Bekæmpelse. Fyring med Træbriketter. Elektrisk Belysning.

Mejeriet er monteret med Sinus Indvejningsvægt (1906), 2 Buas Udvejningsvægte (1915), Paasch & Larsen, Petersen Balance Smørvægt

(1912), Decimal Ostevægt (1915), 1 Buas Pasteuriseringsapparat og 1 Danske Mejeriers Maskinfabriks do. og Forvarmer (1928), Astra Kølemaskine (1924), 1 Titan 85 Centrifuge (1928), Silkeborg Kærner (1927), Sabroe Kedel og Marshall Dampmaskine (1909), 3 amrk. Ostekar (1909, 12 og 24). Artesisk Brøndboring med særlig gunstigt Resultat (1911).

Der anvendes overvejende fortrinnde Transportspande.

	Indvejet Sød Mælk	Solgt Mælk og Fløde	Smørproduktion
1912—13.....	2.90 Mill. kg	—	113.110 kg
1913—14.....	3.00 —	—	117.070 —
1914—15.....	2.88 —	—	131.350 —
1927—28.....	3.70 —	—	147.092 —
1928—29.....	3.93 —	—	158.720 —
1929—30.....	4.13 —	Hjemmesalg: 14.865 kg	168.347 —

Der sælges 3738 kg Smør hjemme, Resten til Grossist.

	1927—28	1928—29	1929—30
30 % Ost.....	13.700 kg	} 97.072 kg	} 98.958 kg
20 - —.....	39.047 —		
10 - —.....	41.000 —		

Der sælges 1000 kg Ost en detail paa Mejeriet, 5250 kg til Leverandører. Til Ostens Fremstilling anvendes 225.494 kg Sød og 1.006.900 kg Skm. Mælk.

Mejeriet anvender Handelssyre. Fløden syrnes i Bassin. Der afregnes efter Fedtenheder. Perso-

nale: Mejeribestyrelse, 2 Mejerister, 2 Elever, Leverandørernes 12 Kuske.

Mejeribestyrelsen fører Regnskaberne. Regnskabsaar: Oktober til Oktober.

FORMAND



Møller, Peter Jensen, f. 19. Aug. 1884 i Køng Mølle, Søn af Gaardejer Mads Chr. Jensen og Hustru Ane Kirstine, f. Petersen. Gift 27. Sept. 1912 med Marie M., f. Andersen.

Elev paa Glamsbjerg Efterskole 1901—03, paa Dalum Landbrugsskole 1905—06, Gaardejer og Møller 1913. Fh. Tillidsmand i

Sparekassen for Køng og Omegn 1922—26, Revisor 1926, Formand for Gummerup Andelsmejeri 1918, Revisor i Køng Sogns Sparekasse 1925.

Adresse: Køng Mølle pr. Glamsbjerg.

BESTYRER



Fynbo, Jens Laur., f. 16. Sept. 1874 i Helgenæs, Søn af Gaardejer Hans Fynbo og Hustru Karen, f. Jensdatter. Gift 17. Juli 1905 med Marentine F., f. Hansen.

Elev paa Lunde-Østrup A/M 1893—95, Mejerist paa A/M Nr. Lyndelse 1895—98, Heden-Vantinge 1898—99, paa Dalum Mælkeriskole 1900, Mejeribesty-

styrer, Heden-Vantinge A/M 1899—1905, paa Gummerup A/M 1905. Medlem af Menighedsraadet 1912—22, af Køng Sogneraad 1917—21, Kommunalrevisor 1927, Revisor i Køng Elektricitetsværk 1929, i Dansk Mejeristforenings Samvirksomhed og i De samvirkende Forsøgsostninger 1928. 4 Sølvmedaljer for Smør, 1 Ærespræmie for Ost, 10 Bronzemedaljer.

Haarby Andelsmejeri.

Postadresse: Haarby. Jernbaneadresse: Trunderup. Telefon: Haarby 30.

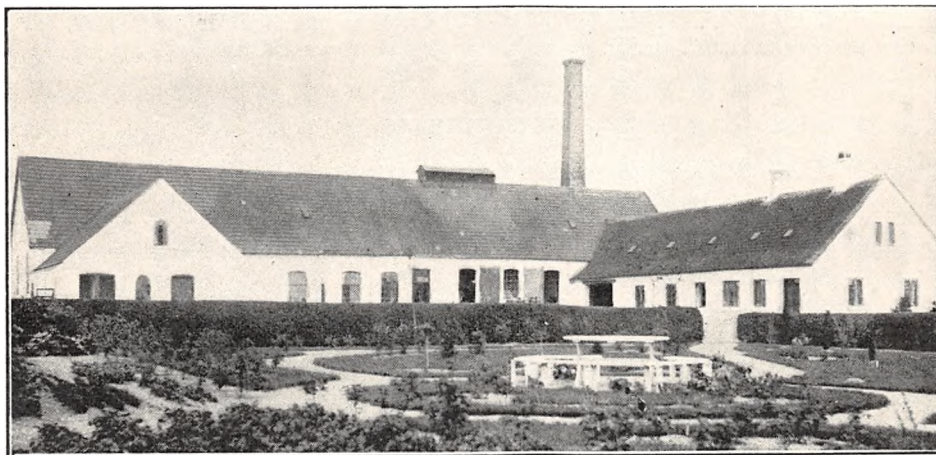

Oprettet 1883. Ombygning 1904 under Medvirken af Statskonsulent Nissen Dall og Bygmester Chr. Christensen, Glamsbjerg. Brandforsikring 120,000 Kr. Ejendomsskyld 30.000 Kr.

277 Leverandører med 1760 Køer, heraf 7 med over 20 Køer, 115 med 4 Køer eller der under.

Reduktaseprøve. Mejeriet deltager i Tuberkulosisens Bekæmpelse. Kultivering. Elektrisk Belysning.

Mejeriet er monteret med Sinus Indvejningsvægt (1916), Paasch & Larsen, Petersen Udvej-

ningsvægt (1924), Buas Smørvægt (1917), Omega Pasteuriseringsapparat og Forvarmer (1928 og 24), 2 Titan T. A. 65 Centrifuger (1927), 1 Hamlet Kærne Nr. 14 (1924) og 1 Silkeborg do. Nr. 7 (1930), Danske Mejeriers Maskinfabriks Kedel og Caroc & Leth Dampmaskine (1909), D. M. M. Ostekar (1926).

Der anvendes overvejende fortinnede Transportspande. Ishus.

Der sælges 6000 kg Smør hjemme, Resten til

	Solgt Mælk og Fløde	Indvejet Sød Mælk	Smørproduktion
1912 -13	3.33 Mill. kg	—	125.590 kg
1913—14	3.44 —	—	127.280 —
1914 -15	3.27 —	—	125.580 —
1927—28	5.52 —	—	230.000 —
1928—29	5.79 —	—	242.443 —
1929—30	6.20 —	Hjemmesalg: 55.000 kg	254.408 —

Grossist. Der produceres aarlig ca. 30.000 kg 10—30% Ost til Leverandørerne. Til Osten anvendes 150.000 kg Sød- og 300.000 kg Skummet- og Kærnemælk aarlig.

Mejeriet anvender Handelssyre. Fløden syrnes i Bassin. Mejeriet har eget Laboratorium. Der

afregnes efter Fedtenheder. Personale: Mejeribestyrer, 2 Mejerister, 2 Elever, 1 Laborant, 1 Udvejer, Leverandørernes 18 Kuske.

Mejeribestyreren fører Regnskaberne. Regnskabsaar: Oktober til Oktober.

FORMAND



Bøgner, Hans, f. 12. Juni 1881 i V. Aaby, Søn af Husmand Niels Hansen og Hustru Josefine, f. Kragegaard. Gift 12. Juli 1912 med Johanne B., f. Mose.

Udannet ved Landvæsen, Gaardejer 1909—27, Rentier 1927. Formand for Haarby Andelsmejeri.

Adresse: Haarby.



Kirsten Johanne, f. Jørgensen. Gift 10. Sept. 1918 med Karen H., f. Jensen.

Elev paa A/M Stokkemærke 1909—10, Bjerre 1910—11, Broby 1911—12 og Ondløse F/M 1912—13, Mejerist paa A/M Toftholm 1913—14, Haarby, som Vikar i 3 Mdr. af 1915, Ondløse F/M 1915—16, paa Dalum Mælkerskole 1916—17, Mejerist

paa Haarby A/M 1917—21, Mejeribestyrer der 1921. Bronzemedalje for Smør 1929, ca. 40 Udmærkelser paa Udstillinger.

BESTYRETER

Hansen, Christian Alfred, f. 29. Jan. 1891 i Halleløv, Søn af Boelsmand Hans Peter H. og Hustru

Hasmark Andelsmejeri.

Post- og Jernbaneanadresse: Otterup. Telefon: Otterup 113.

Oprettet 1889 under Medvirken af stedlige Haandværkere. Brandforsikring 86.275 Kr. Ejendoms skyld 12.500 Kr.

144 Leverandører med ca. 800 Køer, heraf 1 med over 20 Køer, 20 med 4 Køer eller der under.

Reduktaseprøve. Kulffyring. Elektrisk Belysning.

Mejeriet er monteret med Sinus Indvejningsvægt (1906), Cosinus Udvejningsvægt (1920), Sil-

keborg Smørvægt (1915), Cimbria Regenerativapparat (1919), Sabroe opretstaaende Kølemaskine (1928), Titan Centrifuge 86 (1930), Hamlet Køerner (1928), Ludvigsen, Struer, Kedel (1906), Danske Mejeriers Maskinfabriks Dampmaskine (1925).

Der anvendes fortinnede Transportspande.

	Indvejet Sød Mælk	Solgt Mælk og Fløde	Smørproduktion
1912—13	2.56 Mill. kg	—	99.440 kg
1913—14	2.54 —	—	97.330 —
1914—15	2.45 —	—	94.710 —
1927—28	2.47 —	Hjemmesalg:	98.748 —
1928—29	2.58 —	650 kg Fløde	106.859 —
1929—30	2.69 —	8.249 kg sød Mælk	110.322 —

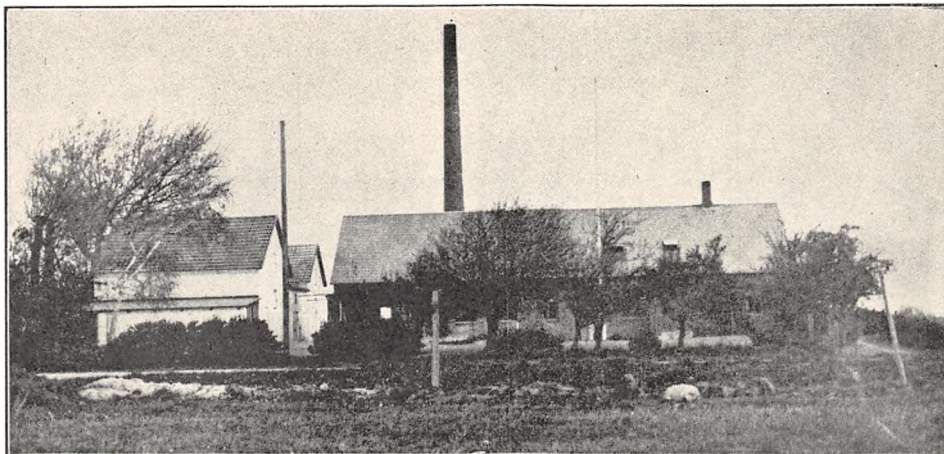

Der sælges ca. 3000 kg Smør hjemme, Resten til Grossist. Ost produceres ikke.

Mejeriet anvender Handelssyre. Fløden syrnes i Aluminiumsbassin. Mejeriet har eget Laboratorium. Der afregnes efter Fedtneheder. Personale:

Mejeribestyrer, 2 Mejerister, 2 Kontrollører, Leverandørernes 8 Kuske.

Mejeribestyreren fører Regnskaberne. Regnskabsaar: Oktober til Oktober.

Tidligere Formand: Gaardejer Chr. Hansen, Egeense.

FORMAND



Landtved, Erik, f. 20. Dec. 1871 i Østrup, Fyn, Søn af Sognefoged, Gaardejer Hans L. og Hustru Ane Margrethe, f. Fredberg. Gift med Kristiane L., f. Petersen.

Gaardejer og Sognefoged 1912. Formand for Hasmark Andelsmejeri 1908, Sognevurderingsformand for Landbygningernes alm. Brandforsikring.

Adresse: Hasmark, Vesterballe pr. Otterup.

BESTYRETER



Rasmussen, Niels Peter, f. 22. Okt. 1869 i Hasmark.

Elev paa Ørritslev Fællesmejeri og paa Kirkeby og Engholm Andelsmejerier, paa Dalum Mælkerskole 1889, Mejeribestyrer paa Hasmark Andelsmejeri 1889.

Helnæs Andelsmejeri.

Post- og Jernbaneanadresse: Ebberup.

Oprettet 1888. Brandforsikring 41.300 Kr. Ejendomsskyld 11.000 Kr.

53 Leverandører med 445 Køer, heraf 5 med over 20 Køer, 3 med 4 Køer eller der under.

Reduktaseprøve. Mejeriet deltager i Tuberkuløsens Bekæmpelse. Kulfyring. Elektrisk Belysning.

Mejeriet er monteret med Sinus Indvejningsvægt (1912), Buaas Udvejnings- og Silkeborg Smørvægt (1917), Danske Mejeriers Maskinfabriks Pasteuriseringsapparat og Forvarmer (1926

og 29), Alfa Centrifuge (1924), Hamlet Kærner (1929), D. M. M. Kedel (1916), Allerup Dampmaskine (1929).

Der anvendes Aluminiums Transportspande. Ishus paa 176 m².

Der sælges 1867 kg Smør hjemme, Resten til Eksporthandling. Ost fremstilles ikke.

Mejeriet anvender Handelssyre. Fløden syrnes i Bassin. Mejeriet har eget Laboratorium. Der

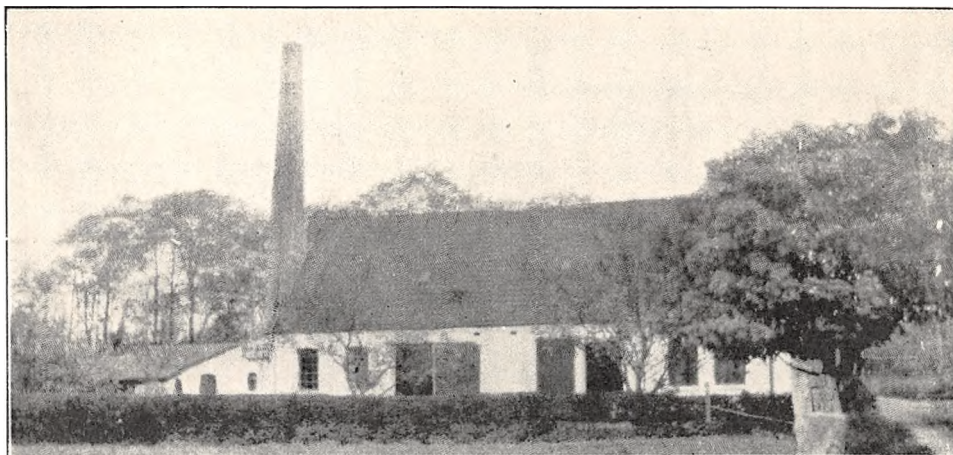

afregnes efter Fedtenheder. Personale: Mejeribestyrer, 1 Mejerist, 1 Elev, Leverandørernes 2 Kuske.

Mejeribestyreren fører Regnskaberne. Regnskabsaar: 28. September 1929 til 30. September 1930.

	Indvejet Sød Mælk	Solgt Mælk og Fløde	Smørproduktion
1912—13	1.07 Mill. kg	—	40.460 kg
1913—14	0.68 —	—	33.210 —
1914—15	1.09 —	—	41.690 —
1927—28	1.32 —	—	55.445 —
1928—29	1.48 —	—	63.107 —
1929—30	1.60 —	Hjemmesalg: 25.692 kg	67.505 —

FORMAND

Larsen, Anders Christian, f. 19. Maj 1886 i Helnæs, Søn af Kroejer Lars Larsen og Hustru Ane, f. Pedersen. Gift 28. Maj 1918 med Marie L., f. Hansen.

Kroejer 1922. Formand for Helnæs Andelsmejeri 1927.

Adresse: Helnæs pr. Ebberup.

BESTYRER

Madsen, Laurits Alfred, f. 8. Marts 1896 i Orte, Søn af Gaardejer Jørgen M. og Hustru Kathrine, f. Hansen. Gift 2. Februar 1922 med



Mathilde M., f. Steffensen.

Elev, A/M Ørsted 1911—13 og Søllested 1913—15, Mejerist, sidstn. Sted 1915, Pederstrup A/M 1917—18, paa Dalum Mælkeriskole 1918—19, Mejerist, Søllested A/M 1919—20, Flemløse A/M 1920—29, Mejeribestyrer paa Helnæs A/M 1929. Bronzemedalje for Smør 1930.

Holmstrup Andelsmejeri.

Post- og Jernbaneadresse: Holmstrup. Telefon: Bellinge 63.

Oprettet 1887. Ombygning 1907 under Medvirken af Statskonsulent Nissen Dall. Udvidelse flere Gange. Brandforsikring 86.200 Kr. Ejendoms skyld 30.000 Kr.

130 Leverandører med 850 Køer, heraf 6 med over 20 Køer, 45 med 4 Køer eller der under.

Reduktaseprøve. Kulfyring. Elektrisk Belysning fra eget Værk siden 1907.

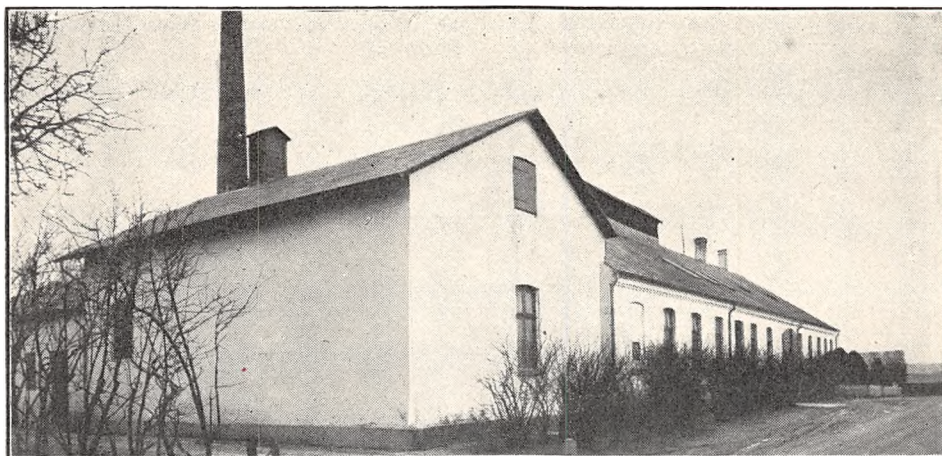

Mejeriet er monteret med Paasch & Larsen, Petersen Indvejnings-, Smør- og Osteværge, Buas Udvejningsvægt, P. & L., P. Regenerativapparat, Sabroe Kølemaskine, 2 Alfa 4000 og 6000 kg Centrifuger, P. & L., P. Kærner, H. Rasmussen,

Odense, Kedel (1900), Alliance Dampmaskine, Thrige Dynamo, 1 Træostekar med Staalblik og 1 amrk. Model.

Der anvendes $\frac{2}{3}$ fortinnet og $\frac{1}{3}$ Aluminiums Transportspande.

	Indvejet Sød Mælk	Solgt Mælk og Fløde	Smørproduktion
1912—13.....	2.60 Mill. kg	—	103.430 kg
1913—14.....	2.65 —	—	104.880 —
1914—15.....	2.45 —	—	99.180 —
1927—28.....	2.97 —	—	109.730 —
1928—29.....	3.14 —	En gr. Salg: 2.469 kg Fløde	109.883 —
1929—30.....	3.37 —	304.436 kg sød Mælk	136.134 —

Der sælges 1835 kg Smør hjemme, 11.000 kg i Bysalg, Resten til Grossist.

	1927—28	1928—29	1929—30
20 og 30 % Ost.....	40.708 kg	29.051 kg	30.450 kg

FORMAND



Krause-Kjær, Magnus, f. 24. Marts 1888 i Hjorts-høj-Egaa Kommune, Søn af Gaardejer Søren K.-K. og Hustru Mette Kirstine, f. Jacobsen. Gift 12. Okt. 1920 med Kirstine K.-K., f. Madsen.

Elev paa Malling Landbrugsskole 1908 og paa Askov Højskole 1911, Forvalter i Provins Sachsen 1912—13, ved Gartneri i

England 1913—14, ved Landbrug i Skotland 1915—16, Proprietær paa Sønderup Østergaard 1916—17, paa Ovrø 1917—20 og paa Ravnebjerggaard

1920. Formand for Andelsmejeriet Holmstrup 1929, Næstformand for Odense Amts landøkonomiske Selskab og Medlem af dets Planteudvalg. Adresse: Ravnebjerggaard pr. Holmstrup.

BESTYRER

Jensen, Wohlert, f. 12. Aug. 1888 i Uth Sogn, Søn af Gaardejer N. J. J. og Hustru Inger Marie, f. Wohlert. Gift 1916 med Birthe Karoline J., f. Hansen.

Elev paa Bjørnkær A/M, Mejerist paa Vesterholm, Søvind, Skamby, Ejby, Ranum og Holmstrup Andelsmejerier, Vikar i Kalø-Vig-Kredsen, paa Dalum Mælkeriskole 1912—13, Mejeribestyrer paa Holmstrup Andelsmejeri 1916. Flere Sølvmedaljer og Ærespræmier for Smør og flere Sølvmedaljer for Ost.

Der sælges ca. 8300 kg Ost til Leverandører. Osten fremstilles af raa Mælk og parafineres.

Mejeriet anvender Handelssyre. Fløden syrnes i Bassin. Mejeriet har eget Laboratorium. Der afregnes efter Fedtenheder. Personale: Mejeri-

bestyrer, 2 Mejerister, 2 Elever, Leverandørernes 9 Kuske.

Formanden fører Regnskaberne. Regnskabsaar: Oktober til Oktober.

Hundslev Andelsmejeri.

Post- og Jernbaneanadresse: Kølstrup. Telefon: Rynkeby 73.

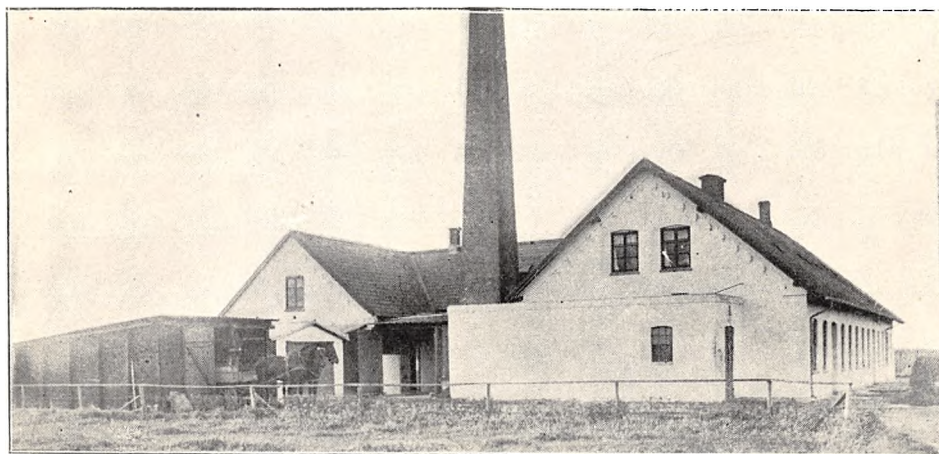

Oprettet 1892. Ombygning og Udvidelse 1926 og 29 under Medvirken af Ostekonsulent Hansen. Brandforsikring 90.000 Kr. Ejendomsskyld 30.000 Kr.

92 Leverandører med 550 Køer, heraf 10 med over 20 Køer, 82 med 4 Køer eller der under.

Reduktaseprøve. Mejeriet deltager i Tuberkulosisens Bekæmpelse. Kulfyring. Elektrisk Belysning.

Mejeriet er monteret med 1 Buaas Ind-, 2 do. Udvejnings- og 1 do. Smørvægte (1928), do. Ko-

ger, Pasteur og Forvarmer (1928), Sabroe Kølemaskine og 1 Titan T. A. 45 Centrifuge (1926), Zenith Kærner (1921), Danske Mejeriers Maskinfabriks Kedel (1913), tysk Dampmaskine, amrk. Ostekar.

Der anvendes 60 % fortinnede og 40 % Aluminiums Transportspande.

Osten fremstilles af lavpasteuriseret Mælk. Afkøling af Lageret ved Kølemaskine og Blæser.

Mejeriet anvender Handelssyre. Fløden syrnes

	Indvejet Sød Mælk	Solgt Mælk og Fløde	Smørproduktion
1912—13	1.28 Mill. kg	—	48.720 kg
1913—14	1.27 —	—	47.820 —
1914—15	1.24 —	—	47.970 —
1927—28	1.40 —	—	59.000 —
1928—29	1.55 —	—	61.000 —
1929—30	1.80 —	Detailsalg for 3.928 Kr.	65.000 —

Der sælges 5000 kg Smør hjemme, Resten til Eksportforening.

	1927—28	1928—29	1929—30
10, 20 og 30 % Ost ...	ca. 60.000 kg	ca. 60.000 kg	ca. 60.000 kg

i Aluminiumstønder. Der afregnes efter Fedtenheder. Personale: Mejeribestyrer, 1 Mejerist, 1 Elev, Leverandørernes 7 Kuske.

Mejeribestyreren fører Regnskaberne. Regnskabsaar: November til November.

FORMAND

Petersen, Hans, f. 27. Okt. 1875 i Lidemark, Søn af Tømrermester Lars P. og Hustru Margrethe, f. Petersen. Gift 27. April 1904 med Anna Kirstine P., f. Andersen.

Elev paa Sorø Højskole 1894—95 og paa Dalum Landbrugsskole 1897—98, Gaardejer 1904. Formand for Hundslev Andelsmejeri 1924, Medlem af Kølstrup Sogneraad 1929.

Adresse: Frederiksminde pr. Kølstrup.

BESTYRER

Hansen, Aage Peter, f. 18. Sept. 1892 i Nr. Aaby, Søn af Mejeribestyrer H. P. H. og Hustru, Kirsten, f. Rasmussen. Gift 28. April 1928 med Dagmar H., f. Andersen.

Mejeribestyrer H. P. Hansen bestyrede Mejeriet 1892—1917, derefter dennes ene Søn, Carl Hansen, 1917—25 og nu den anden Søn, Aage Hansen, fra 1925.



Elev paa Hundslev A/M, Mejerist paa Andelsmejerierne Sandager, Ferritslev-Haundrup, Bubbel, Espe og Skamby, paa Dalum Mælkeriskole 1924—25, Mejeribestyrer paa Hundslev A/M 1925. Medlem af Bestyrelserne for Hjælpekassen og for Kerstemindekredsens radikale Venstref., Medlem af Kølstrup Sogneraad 1929.

Eksporforeningens Ærespræmie 1928. Sølvmedalje for Smør 1929, flere Bronzemedaljer.

Højby-Allerup Andelsmejeri.

Post- og Jernbaneadresse: Højby, Fyn. Telefon: Højby 39.

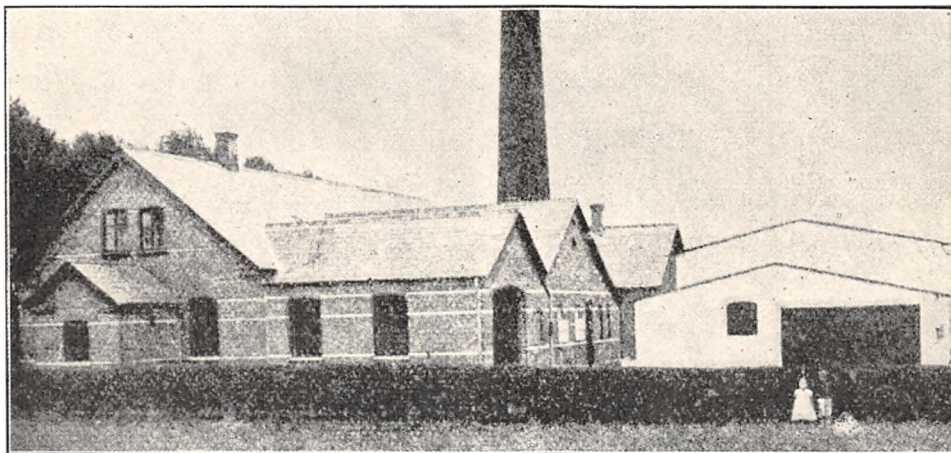

Oprettet 1888. Beboelsen er særskilt. Brandforsikring 139,000 Kr. Ejendomsskyld 35,000 Kr.

78 Leverandører med 807 Køer, heraf 7 med over 20 Køer, 28 med 4 Køer eller der under.

Reduktaseprøve. Mejeriet deltager i Tuberkulosens Bekæmpelse. Kulfyring. Elektrisk Belysning fra eget Værk.

Mejeriet er monteret med Sinus Indvejningsvægt (1925), 3 Jack Udvejningsvægte (1920 og 30), Paasch & Larsen, Petersen Smørvægt (1927),

do. Regenerativapparat og Flødepasteur (1931) og 1 do. Forvarmer (1920), Sabroe Kølemaskine (1911), 2 Titan Centrifuger (1916 og 29), P. & L., P. Kærne (1928), Sabroe Kedel (1924), Alliance Dampmaskine (1918), 1 amrk. Ostekar (1925), Syrningsanlæg (1931).

Der anvendes 80 % fortinnede og 20 % Aluminiums Transportspande.

Der sælges 2945 kg Ost en detail paa Mejeriet og Resten til Grossist. Til Ostens Fremstilling

	Indvejet Sød Mælk	Solgt Mælk og Fløde	Smørproduktion
1912—13.....	2.5 Mill. kg	Hjemmesalg: 39.000 kg	94.150 kg
1913—14.....	2.5 —	52.000 —	101.224 —
1914—15.....	2.6 —	51.000 —	93.647 —
1927—28.....	2.94 —	42.106 —	126.309 —
1928—29.....	2.97 —	38.790 —	127.579 —
1929—30.....	3.07 —	46.664 —	132.587 —

Der sælges 3887 kg Smør hjemme, Resten til Grossist og 424.749 kg Mælk og Fløde i en gros Salg.

	1927—28	1928—29	1929—30
40 % Ost.....	15.000 kg	37.300 kg	37.099 kg
20 — —.....	24.470 —	3.017 —	4.300 —

anvendes 205.000 kg Sød og 145.000 kg Skm. Mælk. Osten parafineres.

Mejeriet anvender Handelssyre. Fløden syrnes i Bassin. Mejeriet har eget Laboratorium. Der afregnes efter Fedtenheder. Personale: Mejeri-

bestyrer, 2 Mejerister, 2 Elever, Leverandørernes 8 Kuske.

Mejeribestyreren fører Regnskaberne. Regnskabsaar: Oktober til Oktober.

FORMAND



Jensen, Carl, f. 15. Jan. 1879 i Nr. Søby, Søn af Gaardejer Kresten Jensen og Hustru Ane Kirstine, f. Knudsen. Gift 29. Dec. 1910 med Sofie J., f. Peiter.

Elev paa Dalum Landbrugsskole 1897—98 og paa Askov Højskole 1907—08, Gaardejer 1910. Medlem af Hjælpekassens Bestyrelse 1923—27 Formand

for Højby-Allerup Andelsmejeri 1929.
Adresse: Aulkær pr. Højby, Fyn.

BESTYRER



Vangsgaard, Hans, f. 27. Febr. 1899 i V. Hæsinge, Søn af Mejeribestyrer Laur. V. og Hustru Margrethe, f. Thomsen. Gift 22. Dec. 1923 med Emma V., f. Villumsen.

Mellem- og Realeksamen 1915—16, Elev paa Højby-Allerup A/M 1916—18, paa Tranekær H/M 1918—20, Vikar paa forskellige Mejerier 1920, Mejerist

paa Ørbæk A/M 1920—21, paa Dalum Mælkerskole 1921—22, Mejeribestyrer paa Højby-Allerup A/M 1922. 2 Sølvmedaljer for Ost, 2 Bronzemedaljer for Smør.

Højrup Mejeri.

Post- og Jernbaneadresse: Brænderup. Telefon: Brænderup 20.

Andelsmejeri, oprettet 1885. Ombygning 1906. Beboelsen er særskilt. Brandforsikring 60.000 Kr. Ejendomsskyld 40.000 Kr.

267 Leverandører med 1480 Køer, heraf 8 med over 20 Køer, 100 med 4 Køer eller der under. 11 Jersey Køer.

Mejeriet deltager i Tuberkulosens Bekæmpelse. Kulfyring. Elektrisk Belysning.

Mejeriet er monteret med Sinus Indvejningsvægt (1906), Bismær Udvejningsvægt (1928), Paasch & Larsen, Petersen Smørvægt (1928), 2 do. Pasteuriseringsapparater (1926) og do. Forvarmer (1926), Sabroe Kølemaskine (1906), 2 Titan Centrifuger (1925 og 28), P. & L., P. Kærner (1927), Danske Mejeriers Maskinfabriks Kedel (1925), Alliance Dampmaskine og Thrige Dynamo (1906), 2 alm. Træostekar (1925 og 26).



	Indvejet Sød Mælk	Solgt Mælk og Fløde	Smørproduktion
1912—13.....	3.25 Mill. kg	—	124.450 kg
1913—14.....	2.22 —	—	121.480 —
1914—15.....	3.31 —	—	126.070 —
1927—28.....	4.80 —	—	200.000 —
1928—29.....	4.84 —	—	200.400 —
1929—30.....	4.84 —	Hjemmesalg: 16.553 Kr.	200.400 —

Der sælges 5450 kg Smør hjemme, Resten til Grossist.

	1927—28	1928—29	1929—30
10, 20 og 30 % Gouda-ost og Kasein	60.000 kg	60.000 kg	56.603 kg

Der anvendes 75 % fortinnede og 25 % Aluminiums Transportspande.

Der sælges 2000 kg Ost en detail paa Mejeriet og 7000 kg til Leverandører. Osten fremstilles af ikke pasteuriseret Mælk.

Mejeriet anvender Handelssyre. Fløden syrnes

i Bassin. Mejeriet har eget Laboratorium. Der afregnes efter Fedtenheder. Personale: Mejeribestyrer, 2 Mejerister, 2 Elever, 1 Arbejder, 1 Kusk, Leverandørernes 14 Kuske.

Mejeribestyreren fører Regnskaberne.

FORMAND



Aaby, Niels Petersen, f. 13. April 1882 i Langaa ved Rygaard, Søn af Forpagter Hans P. og Hustru Johanne, f. Christensen. Gift 10. Maj 1912 med Maren Aa., f. Andersen.

Elev paa Ladelund Landbrugsskole 1907—08, Forvalter og Gaardbestyrer i 7 Aar, Gaardejer 1913. Medlem af Sogneraadet 1920—28 og af Brænderup

Sogus Menighedsraad, Formand for Højrup Mejeri 1927.

Adresse: Brænderup.

BESTYRER

Petersen, Kristian Marius, f. 6. Aug. 1868 i Brahetrolleborg Sogn, Søn af Husmand Chr. P. og Hustru Marie, f. Hansen. Gift 25. Marts 1899 med Margrethe P., f. Møller.

Elev paa Brende-Lydinge A/M, Mejerist, Herrested og Brende-Lydinge A/M, paa Dalum Mælkeriskole 1897, Mejeribestyrer paa Svinninge A/M, paa Højrup Mejeri 1902. Kommunalrevisor, Revisor i Odense Amts Mejeristforening og i Sygekassen. Odense Amtskreds' Vandrepokal 1929, 1 Sølvmedalje for Ost.

Mejeriet Jægersminde.

Post- og Jernbaneadresse: Harndrup. Telefon: Fjellerup 20.

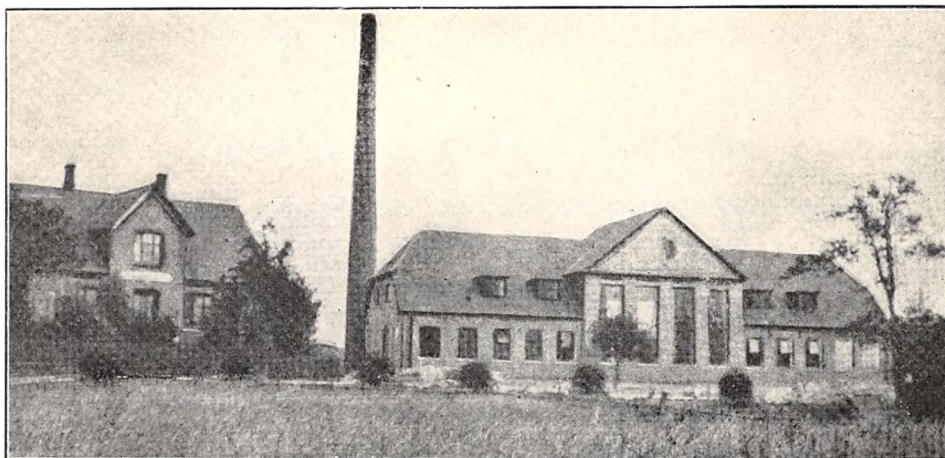

Andelsmejeri, oprettet 1888. Ombygning og Udvidelse 1929 under Medvirken af Arkitekt Christoffersen, Odense. Beboelsen er særskilt. Brandforsikring 120.000 Kr. Ejendomsskyld 40.000 Kr.

167 Leverandører med 1132 Køer, heraf 4 med over 20 Køer, 80 med 4 Køer eller der under. 40 Jersey Køer.

Reduktaseprøve. Kulfyring. Elektrisk Belysning. Mejeriet er monteret med Sinus Indvejningsvægt (1906), Cosinus Udvejningsvægt (1906), Silkeborg Smørvægt (1908), Rauer, Horsens, Pasteriseringsapparat og Forvarmer (1929), Atlas Kølemaskine (1907), Titan Centrifuge (1925), Silkeborg Kærner, Allerup, Odense, Kedel og Dan-

	Indvejet Sød Mælk	Solgt Mælk og Fløde	Smørproduktion
1912—13	2.07 Mill. kg	—	79.890 kg
1913—14	2.15 —	—	82.000 —
1914—15	2.00 —	—	78.560 —
1927—28	2.97 —	Hjemmesalg:	131.272 —
1928—29	3.36 —	1.693 kg Fløde	153.220 —
1929—30	3.66 —	12.968 kg sød Mælk	166.086 —

FORMAND



Rasmussen, Niels Peter, f. 19. April 1863 i Korkeandrup, Søn af Gaardejer Rasmus Larsen og Hustru Dorothea, f. Petersen. Gift 17. Okt. 1896 med Katrine R., f. Christiansen.

Elev paa Ollerup Højskole 1889—90, Gaardejer 1896. Formand for Mejeriet Jægersminde 1916 og for Elektricitetsværket for Etterup og Omegn, Til-

lidsmand i Mejeriernes og Landbrugets Ulykkesforsikring, Revisor i Brugsforeningen.

Adresse: Hesmoselund pr. Aarup.

BESTYREDE



Lundstrøm, Frederik Carl Christian, f. 15. Nov. 1865 i Frederikssund, Søn af Husmand Carl L. og Hustru Bodil Margrethe, f. Nielsen. Gift 1. Dec. 1906 med Mariane L., f. Mølgaard.

Elev paa Ingersdal F/M ved Frederikssund og paa Idestrup A/M, Mejerist paa Stenmagle og Skovgaard A/M, paa Ladelund

Mælkeriskole 1891—92, Mejeribestyrer paa Mejeriet Jægersminde 1892. Medlem af Menighedsraadet 1912, Revisor i Kommunen, Sygekassen og Brugsforeningen, Dommer ved Forsøgslaboratoriet i mange Aar.

ske Mejeriers Maskinfabriks Dampmaskine (alt 1929).

Der anvendes ligeligt af fortinnede og Aluminiums Transportspande.

Der sælges 3100 kg Smør hjemme, Resten til Grossist. Ost produceres kun til eget Brug.

Mejeriet anvender Handelssyre. Fløden syrnes

i Bassin. Mejeriet har eget Laboratorium. Der afregnes efter Fedtenheder. Personale: Mejeribestyrer, 2 Mejerister, 1 Elev, Leverandørernes 9 Kuske.

Mejeribestyreren fører Regnskaberne. Regnskabsaar: Oktober til Oktober.

Kappendrup Andelsmejeri.

Post- og Jernbaneadresse: Kappendrup. Telefon: Uggerslev 64.

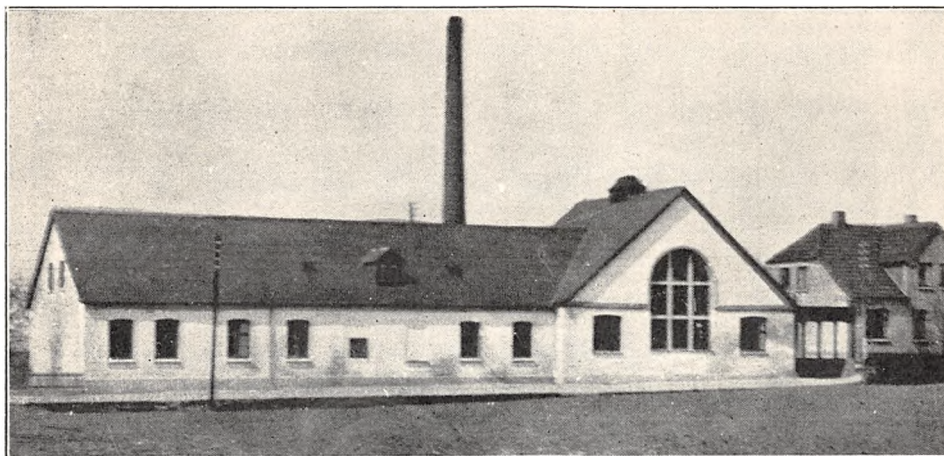

Oprettet 1888. Ombygning 1917 under Medvirken af stedlige Haandværkere. Beboelsen er særskilt. Brandforsikring 121.500 Kr. Ejendoms-skyld 40.000 Kr.

205 Leverandører med 1340 Køer, heraf 6 med over 20 Køer, 98 med 4 Køer eller der under.

Reduktaseprøve. Kulfyring. Elektrisk Belysning.

Mejeriet er monteret med Sinus Indvejningsvægt, Cosinus Udvejningsvægt (1917), Jacob Niel-

sen Balance Smørvægt, Decimal Ostevægt, Kolding Flødepasteur (1917), og do. Forvarmer (1920), Paasch & Larsen, Petersen Koger (1924), Sabroe Kølemaskine (1917), 2 Titan 60 og 65 Centrifuger, Hamlet Kærner (1925), Kolding Kedel og Dampmaskine (1917), 2 do. Ostekar (1917 og 25).

Der anvendes baade fortinnede og Aluminiums Transportspande.

	Indvejet Sød Mælk	Solgt Mælk og Fløde	Smørproduktion
1912—13	3.89 Mill. kg	—	151.020 kg
1913—14	3.93 —	—	150.410 —
1914—15	3.78 —	—	148.670 —
1927—28	4.66 —	Hjemmesalg:	204.963 —
1928—29	4.84 —	3.120 kg Fløde	208.684 —
1929—30	5.01 —	20.181 kg sød Mælk	215.406 —

Smørret sælges til Grossist. I 1928—29 produceres der 50.346 kg 10 % Ost. Aikøling af Lagret ved Køletromler.

Mejeriet anvender Handelssyre. Fløden syrnes i Bassin. Mejeriet har eget Laboratorium. Der

afregnes efter Fedtenheder. Personale: Mejeribestyrer, 2 Mejerister, 2 Elever, 1 Kontrol, Leverandørernes 11 Kuske.

Mejeribestyreren fører Regnskaberne. Regnskabsaar: Oktober til Oktober.

FORMAND



Hansen, Hans Christian, f. 13. Juni 1865 i Emmelev, Søn af Gaardejer Hans H. og Hustru Karen, f. Christensen.

Elev paa Sørslev Højskole, Gaardejer 1895. Formand for Kappendrup Andelsmejeri 1918.

Adresse: Emmelev pr. Kappendrup.

BESTYRER



Guldberg, Christian, f. 25. Nov. 1882 i Roskilde, Søn af Portør ved Statsbanerne Niels G. og Hustru. Gift med Anna Rasmine G., f. Hansen.

Elev, Ladby A/M 1903—04, Mejerist, A/M Søbjerg 1904—07 og Nr. Nebel 1907—08, paa Ladelund Mælkeriskole 1908—09, Mejerist, Kappendrup Andelsmejeri 1909—10,

Mejeribestyrer, Nybølle Andelsmejeri 1910—14 og Kappendrup 1914.

Karlskilde Andelsmejeri.

Post- og Jernbaneadresse: Knarreborg. Telefon: Tommerup 129.



Oprettet 1888. Ombygning 1928 under Medvirken af Arkitekt H. C. Andersen, Baaring. Udvildelse 1915. Beboelsen er særskilt. Brandforsikring 97.100 Kr. Ejendomsskyld 36.000 Kr.

105 Leverandører med 850 Køer, heraf 5 med over 20 Køer, 20 med 4 Køer eller der under.

Reduktaseprøve. Mejeriet deltager i Tuberkulosens Bekæmpelse. Kulfyring. Elektrisk Belysning.

Mejeriet er monteret med Sinus Indvejningsvægt (1905), Paasch & Larsen, Petersen Udvejningsvægt (1928), Silkeborg Smørvægt, P. & L., P. Pasteuriseringsapparat og Forvarmer (1928), Sabroe Kølemaskine (1928), 1 Gigant 2000 kg og 1 Titan 3000 kg Centrifuge (1908 og 20), Victoria

Kærner (1926), Danske Mejeriers Maskinfabriks Kedel og Dampmaskine (1915).

Der anvendes 60 % fortinnede og 40 % Aluminiums Transportspande.

Der sælges 2500 kg Smør hjemme, Resten til Grossist. Ost produceres ikke.

Mejeriet anvender Handelssyre. Fløden syrnes i Aluminiumsbassin (1908). Mejeriet har eget Laboratorium. Der afregnes efter Flødeenheder, fra 1. Nov. 1930 efter Fedt enheder. Personale: Mejeribestyrer, 1 Mejerist, 1 Elev, Leverandørernes 9 Kuske.

Mejeribestyreren fører Regnskaberne. Regnskabsaar: 20. Oktober til 18. Oktober.

	Indvejet Sød Mælk	Solgt Mælk og Fløde	Smørproduktion
1912—13	2.18 Mill. kg	—	85.380 kg
1913—14	2.27 —	—	87.080 —
1914—15	2.21 —	—	85.650 —
1927—28	2.25 —	Hjemmesalg:	94.905 —
1928—29	2.33 —	550 kg Fløde	100.715 —
1929—30	2.42 —	19.800 kg sød Mælk	104.157 —

FORMAND



Rasmussen, Hans, f. 1867 i Avnslev, Søn af Banevogter Lars R. og Hustru Marie, f. Rasmussen. Gift 1901 med Kirstine R., f. Rasmussen.

Gaardejer 1890. Medlem af Tommerup Sogneraad 1905—09 og 14—17, Formand for Karlskilde Andelsmejeri 1912—24, paany 1926, Kirkeværg og Medlem af Menighedsraadet,

Formand for Nævninge-Grundlisteuvalget.

Adresse: Fuglegaard, Tommerup pr. Knarreborg.

BESTYRER



Pedersen, Anton, f. 25. Juli 1871 i Bering, Søn af Gaardejer Peder Jensen og Hustru Anna Marie, f. Nielsen. Gift 14. April 1900 med Karen Hansine P., f. Olsen.

Elev paa Bøgekilde A/M, Førstemejerist paa F/M Nonnebjerg 1889—91, Kaptajngaard F/M 1892, A/M V. Hæsinge 1892, Vitten 1893—94, Sø-

gaard paa Samsø 1894—97, paa Ladelund Mælkeriskole 1897, Vikar og Førstemejerist paa Haarby A/M 1897—99, Bestyrer paa A/M Sødring 1899—1903 og Karlskilde 1903. Medlem af Bestyrelsen for Hjælpekassen 1913—17, af Værgeraadet 1925—29 og af Menighedsraadet 1926. Forsøgslaboratoriets Diplom, 5 Bronzemedaljer for Smør, bl. a. 1922 og 23.

Kaslund Andelsmejeri.

Post- og Jernbaneadresse: Aarup. Telefon: Ørsted 90.

Oprettet 1875. Ombygning og Udvidelse 1926 under Medvirken af Brødr. Gram, Vojens. Brandforsikring 85.000 Kr.

40 Leverandører med 300 Køer, heraf 6 med over 20 Køer, 20 med 4 Køer eller der under.

Reduktaseprøve. Mejeriet deltager i Tuberkulosens Bekæmpelse. Kulfyring. Elektrisk Belysning.

Mejeriet er monteret med Sinus Indvejningsvægt (1910), Paasch & Larsen, Petersen Udvejningsvægt (1921), Jacob Nielsen Smørvægt

(1926), P. & L., P. Pasteuriseringsapparat (1915). Brødr. Gram Flødepasteur (1926), Fr. Christensen, Randers, Forvarmer (1910), Astra Kølemaskine (1926), Alfa Centrifuge (1924), Silkeborg Kærner (1926), Strømmen Kedel (1899), Astra Dampmaskine (1926), amrk. Ostekar (1926).

Der anvendes overvejende fortinneede Transportspande.

Der sælges 5400 kg Ost en detail paa Mejeriet og til Leverandører. Til Ostens Fremstilling an-

	Indvejet Sød Mælk	Solgt Mælk og Fløde	Smørproduktion
1914—15	1.13 Mill. kg	—	43.012 kg
1927—28	1.20 —	—	44.930 —
1928—29	1.18 —	—	45.800 —
1929—30	1.28 —	Hjemmesalg: 9.230 kg	51.020 —

Der sælges 1500 kg Smør hjemme, Resten til Eksportforening.

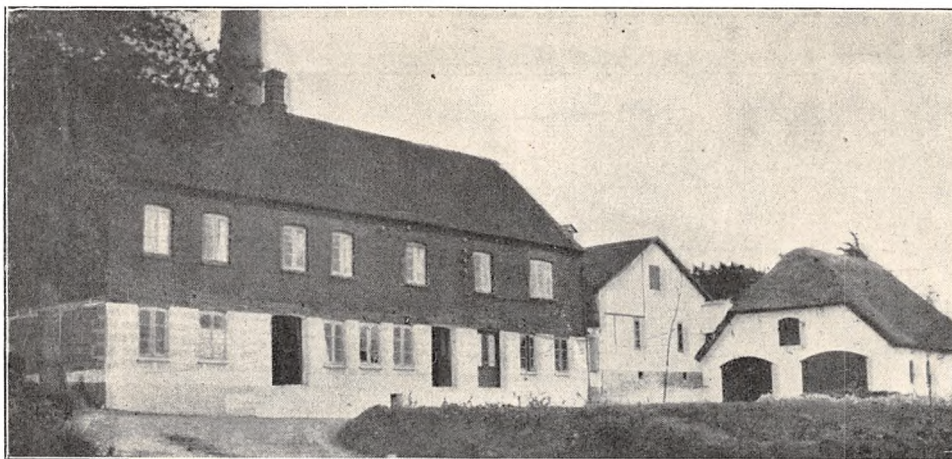

	1927—28	1928—29	1929—30
Dansk Schweizer-Edam og Goudaost . . .	32.000 kg	33.000 kg	35.000 kg

vendes 91.000 kg Sød og 370.000 kg Skm. Mælk. Osten fremstilles af upasteuriseret Mælk, parafineres, og Lageret luftafkøles.

Mejeriet anvender Handelssyre. Fløden syrnes i Bassin. Mejeriet har eget Laboratorium. Der

afregnes efter Fedtenheder. Personale: Mejeribestyrelse, 1 Mejerist, 1 Elev, Leverandørernes 4 Kuske.

Mejeribestyreren fører Regnskaberne. Regnskabsaar: Oktober til Oktober.

FORMAND

Olsen, Ingemann, f. 7. Juli 1879 i Sletterød, Søn af Gaardejer Ole Olsen og Hustru Ane Kirstine, f. Nielsen. Gift 9. Maj 1908 med Asta O., Datter af Gaardejer Niels Nielsen, Fjelsted, og Hustru Karen Nielsine, f. Hansen.

Elev paa Odense Landbrugsskole 1896—97 og paa Askov Højskole 1904—05, Gaardejer 1908. Medlem af Menighedsraadet 1910—18, Voldgiftsdommer i Baag Herred 1922, Formand for Kaslund Andelsmejeri og Næstformand i Landboforeningen 1926, Medlem af Barløse Sogneraad og Skolekommission 1929.

Adresse: Kaslund pr. Aarup.

BESTYRELSE

Nielsen, Fritz Peter, f. 2. April 1896 i Fodslette, Søn af Tømrerm. Hans Peter N. og Hustru Martha Rasmine, f. Hansen. Gift 25. April 1924



med Inger Marie N., f. Hansen.

Elev paa Humble, Lumby-Taarup A/M, Mejerist paa Tryggelev, Søby, Humble og Kirkeby A/M, paa Dalum Mælkeriskole 1920—21, Vikar i Odense Amtskreds 1921, Mejerist paa Nybøllegaard H/M, paa hollandsk Osteri Sommeren 1923, Bestyrer paa Dalum Landbrugsskoles

Mejeri 1923—24, Medforpagter af Kaslund Mejeri 1924—26, Mejeribestyrer paa samme 1926. Formand for Barløse Sogns Sygekasse, Repræsentant i Fyns Bondestands Brandforsikring, 2 Sølvmedlj. for Ost og 1 for Smør, Vandrebøger for Ost i Odense Amtskreds 1929.

Kauslunde-Gamborg Andelsmejeri.

Post- og Jernbaneadresse: Kauslunde. Telefon: Kauslunde 7.

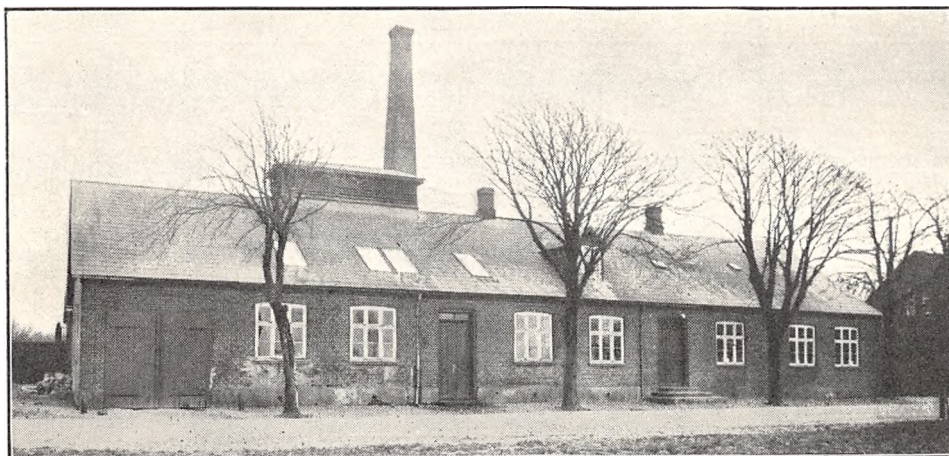

Oprettet 1887. Ombygning 1912 og 30. Udvidelse 1930 under Medvirken af Danske Mejeriers Maskinfabrik. Brandforsikring 90.000 Kr. Ejendomsskyld 28.000 Kr.

150 Leverandører med 1100 Køer, heraf 22 med over 20 Køer, 40 med 4 Køer eller der under.

Reduktaseprøve. Mejeriet deltager i Tuberkulosisens Bekæmpelse. Kulfyring. Elektrisk Belysning.

Mejeriet er monteret med Sinus Indvejningsvægt (1905), Bismar Udvejnings- og Silkeborg Smørvægt (1910), Danske Mejeriers Maskinfabriks Pasteuriseringsapparater (1910 og 26) og

	Indvejet Sød Mælk	Solgt Mælk og Fløde	Smørproduktion
1912—13	3.1 Mill. kg	—	118.800 kg
1913—14	3.2 —	—	123.100 —
1914—15	3.1 —	—	119.300 —
1927—28	3.5 —	—	150.000 —
1928—29	3.7 —	Hjemmesalg: 90.000 kg	159.000 —
1929—30	3.9 —	En gros Salg: 160.000 -	168.000 —

Der sælges 7000 kg Smør hjemme, Resten til Grossist.

FORMAND

Poulsen, Niels Chr., f. 3. April 1880 i Kauslunde, Søn af Gaardejer Carl P. og Hustru Stine, f. Andersen. Gift 26. Maj 1905 med Anna P., f. Rasmussen.

Elev paa Vejstrup Højskole 1898—99, Gaardejer 1905. Medlem af Kauslunde Sogneraad 1916—24, Formand for Elektricitetsværket 1909, for Kauslunde-Gamborg Andelsmejeri 1912, for Brugsforeningen 1911, for Venstreforeningen i Kauslunde, for Middelfartkredsens Venstref. og for Amtsorganisationen i Odense Amt, Medlem af Bestyrelserne for Fællesforeningen for Danmarks Brugsf., for Fyns Kulindkøbsforening samt regeringsvalgt Medlem af Statsbanernes Taksationskommission for Jylland, Medlem af Assens Amtsraad 1922 og af Bestyrelsen for Middelfart Amtssygehus 1926.

Adresse: Haraldstedgaard pr. Kauslunde.

BESTYRER



Poulsen, Albert Marius, f. 23. Marts 1887 i Kappendrup, Søn af Slagtermester Hans Poulsen og Hustru Marie, f. Andersen. Gift 27. Sept. 1915 med Agnes Poulsen, f. Nielsen.

Elev paa Andelsmejerierne Rolsted og Nørrevang, Mejerist paa Andelsmejerierne Ladby, Ødsted og Kauslunde, paa Dalum Mælkeriskole 1910, Amtsvikar 1913—14, Mejeribestyrelse paa Roerslev Andelsmejeri 1915—29, paa Kauslunde-Gamborg Andelsmejeri 1929.

	1927—28	1928—29	1929—30
30 % Gouda og 0 - Derby	—	16.000 kg	18.000 kg

do. Forvarmer (1921), Brødr. Gram Kølemaskine (1930), Titan Centrifuge og Hamlet Kærner (1929), D. M. M. Kedel (1930), Alliance Dampmaskine (1915), Træostekar (1906).

Der anvendes overvejende fortinne Transportspande.

Der sælges 8000 kg Ost en detail og til Leverandører. Osten fremstilles af upasteuriseret Mælk.

Mejeriet anvender Handelssyre. Fløden synes i Bassin. Mejeriet har eget Laboratorium. Der afregnes efter Fedtenheder. Personale: Mejeribestyrer, 2 Mejerister, 1 Elev, 1 Prøveudtager, 1 Kusk, Leverandørernes 9 Kuske.

Mejeribestyreren fører Regnskaberne. Regnskabsaar: Oktober til Oktober.

Kerteminde Mejeri.

Post- og Jernbaneadresse: Kerteminde. Telefon: Kerteminde 89.

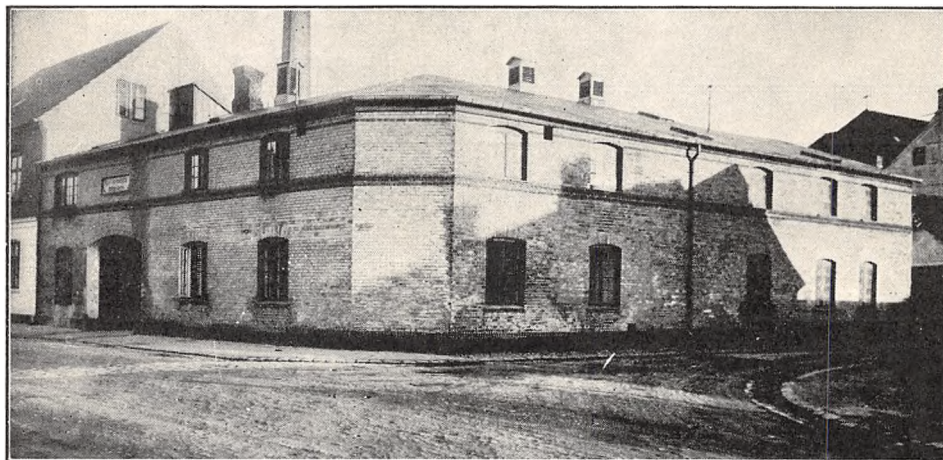

Fællesmejeri, oprettet 1897. Ombygning og Udvidelse 1902. Brandforsikring 100.000 Kr. Ejendoms skyld 40.000 Kr.

22 Leverandører med 600 Køer.

Reduktaseprøve. Mejeriet deltager i Tuberkulosisens Bekæmpelse. Fyring med Spaaner og Kul. Elektrisk Belysning.

Mejeriet er monteret med Maglekilde Indvejningsvægt (1922), Jacob Nielsen Udvejningsvægt (1920), Silkeborg Smørvægt (1926), Danske Mejeriers Maskinfabriks Pasteur, Koger og Forvarmer, Sabroe Kølemaskine (1925), Titan T. A. 65 Centrifuge, Hamlet Kærner, Sabroe Kedel (1900), H. Rasmussen, Odense, Dampmaskine.

Der anvendes fortinne Transportspande.

Der indvejes aarligt 1.25 Mill. kg Sød Mælk

og produceres 30.000 kg Smør og ca. 50.000 kg 45, 40 og 30 % Ost. Af Smørret sælges ca. 4000 kg hjemme, Resten til Grossist.

Osten fremstilles af raa Mælk og parafineres. Der produceres lidt Icecream.

Mejeriet anvender Handelssyre. Fløden synes i Tønder. Der afregnes efter Fedtenheder. Personale: Mejeribestyrer, 2 Mejerister, 1 Fyrbøder, 1 Elev, 2 Ekspeditricer, 2 Kuske, Leverandørernes 6 Kuske.

Mejeribestyreren fører Regnskaberne.

Mejeriet ejedes af Mejeriejer Niels Hansen, nu Odense Osteri, der i 1902 solgte det til den nuværende Ejer: Aktieselskabet De forenede Mejerier paa Sjælland.

EJER

Aktieselskabet De forenede Mejerier paa Sjælland.

BESTYRER

Bøjesen, Bøje Poulsen, f. 5. Sept. 1892 i Endrup Mejeri, Søn af Mejeribestyrer Chr. Madsen B.

og Hustru Marie, f. Olsen. Gift 28. Marts 1919 med Kirstine B., f. Jensen.

Elev paa Bramdrupdam og Vejen A/M, paa Ladelund Mælkeriskole 1915—16, Vikar i Vejle Amtskreds, Mejerist paa Vejstrup-Hejls A/M, Mejeribestyrer paa Marslev F/M 1919—20, paa Kerteminde Mejeri 1920. Flere Sølv- og Bronze-medaljer.

Krogsbølle Andelsmejeri.

Post- og Jernbaneanadresse: Otterup. Telefon: Krogsbølle 51.

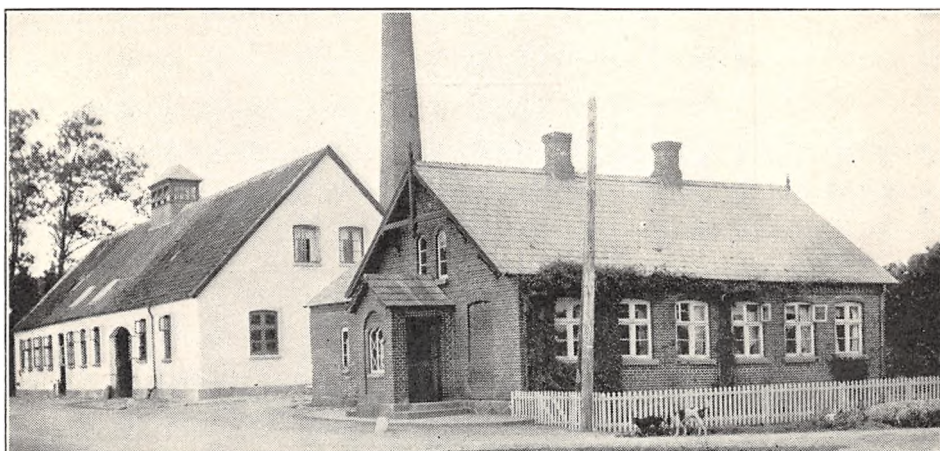

Oprettet 1887. Ombygning 1914 under Medvirken af Arkitekt H. C. Andersen, Baaring. Beboelsen er særskilt. Brandforsikring 105.000 Kr.

198 Leverandører med 1200 Køer, heraf 1 med over 20 Køer, 14 med 4 Køer eller der under.

Reduktaseprøve. Mejeriet deltager i Tuberkulosisens Bekæmpelse. Kulfyring. Elektrisk Belysning.

Mejeriet er monteret med Sinus Indvejningsvægt (1903), Buas Udvejnings- og Smørvægt (1920), Paasch & Larsen, Petersen Pasteuriseringsapparat og Forvarmer (1920), do. Koger (1925), Sabroe Kølemaskine (1920), 2 Titan A. 85 Centrifuger, Victoria Kærner (1925), Sabroe Kedel (1910), Alliance Dampmaskine og 2 P. & L., P. Ostekar (1920).

	Indvejet Sød Mælk	Solgt Mælk og Fløde	Smørproduktion
1912—13	3.58 Mill. kg	—	137.650 kg
1913—14	3.48 —	—	131.580 —
1914—15	3.31 —	—	129.670 —
1927—28	4.36 —	Hjemmesalg:	184.017 —
1928—29	4.60 —	2.668 kg Fløde	198.639 —
1929—30	4.95 —	32.763 kg sød Mælk	211.576 —

Der sælges ca. 3000 kg Smør hjemme, Resten til Eksportforening.

	1927—28	1928—29	1929—30
20 og 10 ⁰⁰ / Ost	19.764 kg	92.325 kg	---

Der anvendes baade fortinnede og Aluminiums Transportspande.

Der sælges 882 kg Ost en detail paa Mejeriet og 4000 kg til Leverandører.

Mejeriet anvender Handelssyre. Fløden syrnes

i Bassin. Der afregnes efter Fedtenheder. Personale: Mejeribestyrer, 3 Mejerister.

Mejeribestyreren fører Regnskaberne. Regnskabsaar: November til November.

FORMAND

Pedersen, Rasmus, f. 10. Nov. 1886 paa Ager-næsminde, Søn af Gaardejer Knud Pedersen og Hustru Kirsten, f. Jørgensen.

Elev paa Sørslev Højskole, Gaardejer. Medlem af Krogsbølle Sogneraad 1925—29, Formand for Krogsbølle Andelsmejeri 1928.

Adresse: Ager-næsminde pr. Otterup.

BESTYRER

Trolle, Christian, f. 28. Maj 1891 i Højrup, Søn af Gartner Jens T. og Hustru. Gift med Marie T., f. Nielsen.

Elev. Højrup F/M og Pederstrup og Højby-Allerup A/M, Mejerist paa A/M Tarup 1909—10, Engvang 1911, Ryslinge 1913, paa Dalum Mælkeriskole 1913—14, Mejerist, Gudbjerg A/M 1914, Bestyrer, Nybølle A/M 1914—16 og paa Krogsbølle A/M 1916. Medlem af Bestyrelsen for Dansk Mejeristforenings Odense Amtskreds 1930.

Andelsmejeriet Ladby.

Post- og Jernbaneadresse: Ladby. Telefon: Kerteminde 159.

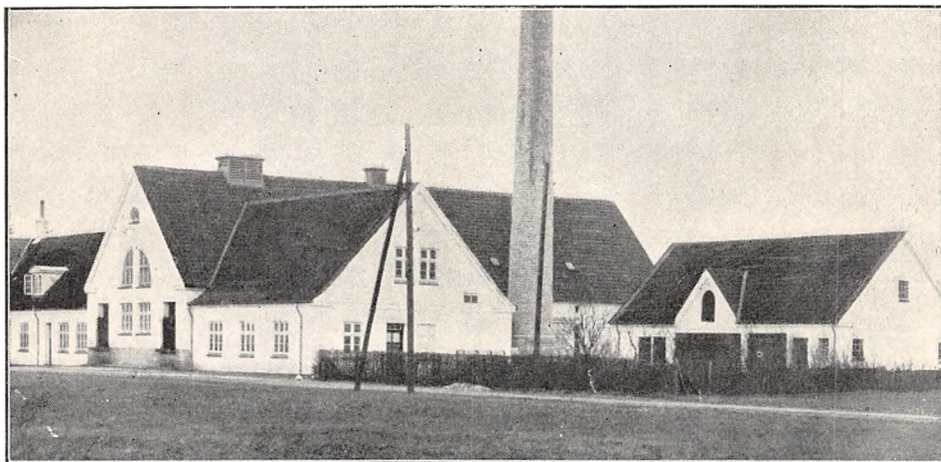

Oprettet 1887. Ombygning og Udvidelse 1925 under Medvirken af Arkitekt H. C. Andersen, Båring. Brandforsikring 150.000 Kr. Ejendoms-skyld 50.000 Kr.

142 Leverandører med 900 Køer, heraf 6 med over 20 Køer, 46 med 4 Køer eller der under.

Reduktaseprøve. Mejeriet deltager i Tuberkulo-sens Bekæmpelse. Kulfyring. Elektrisk Belysning.

Mejeriet er monteret med Sinus Indvejnings-, Buaas Bismær Udvejnings- og Paasch & Larsen, Petersen Smørvægt (1925), do. Koger, Pasteur og Forvarmer, Sabroe Kølemaskine, 2 Titan Centrifuger T. A. 50, P. & L., P. Kærner, Sabroe Kedel

og Alliance Dampmaskine (alt 1925), amrk. Oste-
kar.

Der anvendes 40 % fortinnede og 60 % Alu-miniums Transportspande.

Osten sælges til Leverandørerne. Osten frem-stilles af raa Mælk og til Fremstillingen anvendes 20.000 kg Sød Mælk og 162.500 kg Skm. og Kærnemælk.

Mejeriet anvender Handelssyre. Fløden syrnes i Aluminiums Bassin. Der afregnes efter Fedten-heder. Personale: Mejeribestyrer, 2 Mejerister, 1 Elev, 1 Kontrol, Leverandørernes 9 Kuske.

Formanden og Mejeribestyreren fører Regnska-berne. Regnskabsaar: Oktober til Oktober.

	Indvejet Sød Mælk	Solgt Mælk og Fløde	Smørproduktion
1912—13.....	2.66 Mill. kg	—	106.220 kg
1913—14.....	2.65 —	—	103.950 —
1914—15.....	2.59 —	—	102.230 —
1927—28.....	3.22 —	Hjemmesalg:	138.022 —
1928—29.....	3.38 —	561 kg Fløde	147.097 —
1929—30.....	3.41 —	11.200 kg sød Mælk	148.851 —

Der sælges ca. 5000 kg Smør hjemme, Resten til Grossist.

	1927—28	1928—29	1929—30
Ost	8.300 kg	11.600 kg	6.000 kg

FORMAND

Christiansen, Lauritz, f. 5. Sept. 1879 i Snave ved Martofte, Søn af Gaardejer Christian Hansen og Hustru Abelone, f. Jensen. Gift 3. Jan. 1903 med Karen C., f. Hansen.

Gaardejer 1911. Medlem af Kølstrup Sogneraad 1929, Formand for Ladby Andelsmejeri 1919 og for Kertinge Brugsforening.

Adresse: Fredensgaard, Kertinge pr. Kølstrup.



Hustru Marie, f. Larsen.

Elev paa Andelsmejerierne Constantia og Bøgense, paa Dalum Mælkeriskole 1923—24, Mejerist paa Sørslev, V. Hæsing, Aastrup og Nr. Lyndelse A/M, Førstemejerist paa Ladby A/M 1928, Mejeribestyrer samme Sted 1. Dec. 1930.

BESTYRER

Jørgensen, Niels Holger, f. 9. Dec. 1900 i Højby, F., Søn af Fedevarehandler Lars Jørgensen og

Langeskov Mejeri.

Post- og Jernbaneadresse: Langeskov. Telefon: Langeskov 43.

Fællesmejeri, oprettet 1896. Ombygning 1927 og 29 under Medvirken af stedlige Haandværkere. Beboelsen er særskilt. Brandforsikring 82.200 Kr. Ejendomsskyld 45.000 Kr.

75 Leverandører med 850 Køer, heraf 6 med over 20 Køer, 20 med 4 Køer eller der under.

Reduktaseprøve. Mejeriet deltager i Tuberkuløsens Bekæmpelse. Kulfyring. Elektrisk Belysning. Mejeriet er monteret med Maglekilde Indvej-

ningsvægt, Ørum Hansen Udvejningsvægt, Silkeborg Smørvægt, H. O. Rasmussen, København, Ostevægt, Triumph Pasteuriseringsapparat og Forvarmer, Sabroe Kølemaskine, Alfa Centrifuge, Silkeborg Kærner, Sabroe Kedel, Alliance Dampmaskine og Blikostekar.

Der anvendes hovedsagelig fortinnede Transportpande. Ishus til 120 Læs.

	Indvejet Sød Mælk	Solgt Mælk og Fløde	Smørproduktion
1912.....	1.99 Mill. kg	—	68.490 kg
1913.....	1.93 —	—	64.880 —
1914.....	2.06 —	—	71.770 —
1927.....	2.81 —	—	102.900 —
1928.....	2.83 —	—	106.000 —
1929.....	2.86 —	Bysalg: 40.150 kg	107.900 —

Smørret sælges til Grossist.

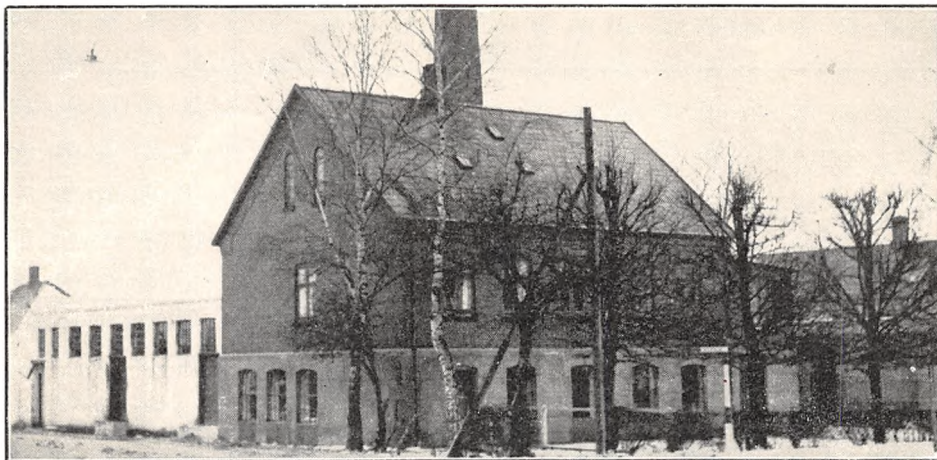

	1927	1928	1929
20 % Ost	155.790 kg	150.000 kg	150.000 kg

Til Ostens Fremstilling anvendes 350.000 kg Sød og 1.400.000 kg Skm. Mælk og Kærnem. Osten parafineres. Afkøling af Lageret ved Is og Kølemaskine.

Mejeriet anvender Handelssyre. Fløden syrnes i Bassin. Mejeriet har eget Laboratorium. Der

afregnes efter Fedtenheder. Personale: Mejeribestyrelse, 3 Mejerister, 2 Elever, Leverandørernes 10 Kuske.

Mejeriejereren fører selv Regnskaberne. Regnskabsaar: Kalenderaaret.

EJER

Andersen, Anders, f. 17. Juni 1867 i Ferritslev, Søn af Husmand og Væver Peder A. og Hustru Ane, f. Pedersen. Gift 16. Juni 1893 med Anna A., f. Knudsen.

Proprietær og Ejer af Langeskov Fællesmejeri. Formand for Foreningen af danske Mejerieiere og Mejeriforpagtere 1925—26, for Andelsselsk. Odense off. Slagtehus og Eksportslagteri 1919, for Kongerigetets Sukkerroedyrkerforening 1923—26, Medlem af Bestyrelserne for Fyns Stifts patriotiske Selskab, for Fyns Kulindkøbsforening, for De samvirk. danske Andelsslagterier og for sammes Arbejdsgiverforening, R. af Dbg.

Adresse: Truelsholm pr. Langeskov.

BESTYRELSE

Nielsen, Niels Peter, f. 23. Sept. 1884 i Avnslev, Søn af Arbejdsmand Chr. Nielsen og Hustru Hansine, f. Conradsen. Gift 28. April 1912 med Johanne N., f. Larsen.

Elev paa Ellinge Andelsmejeri, Førstemejerist paa Fællesmejerierne Wedellsborg, Brolykke og igen Wedellsborg, 1 Aar hvert Sted, Mejeribestyrer paa Langeskov Fællesmejeri 1910. Sølv- og Bronzemedalje for Ost.

Lumby Andelsmejeri.

Post- og Jernbaneadresse: Beldringe. Telefon: Lunde 27.

Oprettet 1890. Udvidelse 1930 under Medvirken af stedlige Haandværkere. Brandforsikring 52.240 Kr. Ejendomsskyld 7.600 Kr.

30 Leverandører med ca. 400 Køer, heraf 2 med over 20 Køer, 2 med 4 Køer eller der under.

Reduktaseprøve. Kulfyring. Elektrisk Belysning. Mejeriet er monteret med Sinus Indvejningsvægt, Paasch & Larsen, Petersen Udvejnings- og Smørvægte, do. Koger, do. Forvarmer og Kolding Flødepasteur (1927), Brødr. Gram Køle-



	Indvejet Sød Mælk	Solgt Mælk og Fløde	Smørproduktion
1912—13.....	1.53 Mill. kg	—	60.660 kg
1913—14.....	1.53 —	—	59.540 —
1914—15.....	1.49 —	—	59.140 —
1927—28.....	1.28 —	—	44.996 —
1928—29.....	1.38 —	—	46.058 —
1929—30.....	1.43 —	Bysalg: 73.045	47.287 —

maskine (1930), Alfa Centrifuge (1913), Victoria Kærner, Ludvigsen, Struer, Kedel, Marshalli Dampmaskine, Elektromotor fra Akkumulatorfabrik (1930).

Der anvendes baade fortinneede og Aluminiums Transportspande.

Der sælges 615 kg Smør hjemme, 4155 kg i Bysalg, Resten til Grossist. Ost produceres ikke.

Mejeriet anvender Handelssyre. Fløden syrnes i Bassin. Mejeriet har eget Laboratorium. Der afregnes efter Fedtenheder. Personale: Mejeribestyrer, 1 Mejerist, 1 Kusk, Leverandørernes 3 Kuske.

Mejeribestyreren fører Regnskaberne. Regnskabsaar: November til November.

Gaardejer Rasmus Petersen, Lumby, var tidligere Mejeriets Formand.

FORMAND



Pedersen, Peder, f. 16. April 1890 i Lumby, Søn af Gaardejer Rasmus Pedersen og Hustru Karen, f. Christiansen. Gift med Adda P., f. Sørensen.

Elev paa Sørslev Højskole 1910—11, Gaardejer. Formand for Lumby Andelsmejeri 1926.

Adresse: Lumby pr. Beldringe.

BESTYRER



Krogh, Kristian, f. 9. Maj 1899 i Sønderby, Søn af Landmand Rasmus K. og Hustru. Gift 14. Okt. 1926 med Mary K., f. Andersen.

Elev paa Sønderby F/M 1913—14 og paa Enghave A/M 1914—17, Førstemejerist samme Sted 1917—18, Mejerist, A/M Brobyværk 1918—20, Allesø 1920—21, Alha 1921—22,

Elev paa Dalum Mælkerskole 1922—23, Mejerist, Thurup 1923—25 og Bregnehøj 1925—26, Bestyrer paa Lumby Andelsmejeri 1926.

Lumby-Taarup Andelsmejeri.

Post- og jernbaneadresse: Beldringe. Telefon: Lunde 84.

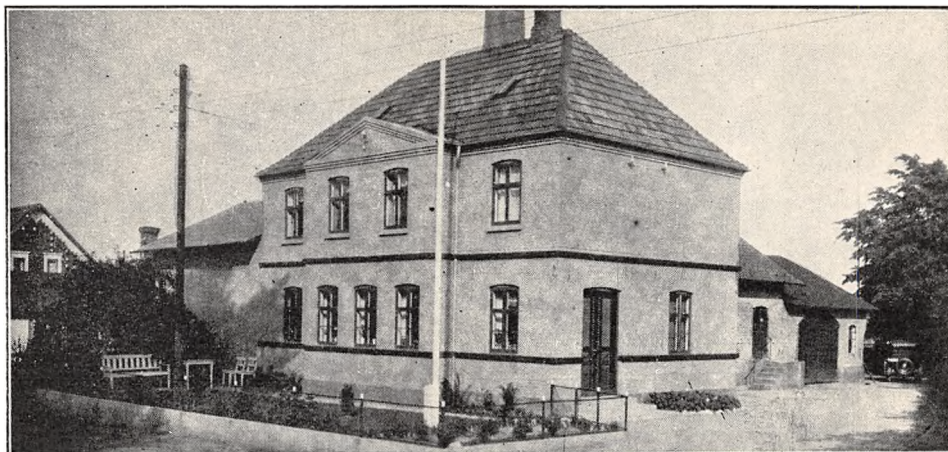

Oprettet 1890. Ombygning og Udvidelse 1898 under Medvirken af stedlige Haandværkere. Brandforsikring 50.000 Kr. Ejendomsskyld 15.000 Kr.

75 Leverandører med 650 Køer, heraf 3 med over 20 Køer, 33 med 4 Køer eller der under.

Reduktaseprøve. Kulfyring. Elektrisk Belysning.

Mejeriet er monteret med Sinus Ind- og Simplex Udvejningsvægt (1918), Silkeborg Smørvægt (1922), Perfect Pasteuriseringsapparat (1919), Sabroe Kølemaskine (1911), Titan Centrifuge (1930), Victoria Kærner (1928), Ludvigsen, Struer,

Kedel (1900), Allerup Dampmaskine (1898).

Der anvendes saavel fortinnede som Aluminiums Transportspande.

Der sælges 2034 kg Smør hjemme, Resten til Grossist. Ost produceres ikke.

Mejeriet anvender Handelssyre. Fløden syrnes i Tønder. Mejeriet har eget Laboratorium. Der afregnes efter Fedtneheder. Personale: Mejeribestyrer, 1 Mejerist, 1 Elev, Leverandørernes 5 Kuske.

Mejeribestyreren fører Regnskaberne. Regnskabsaar: Oktober til Oktober.

	Indvejet Sød Mælk	Solgt Mælk og Fløde	Smørproduktion
1912—13.....	1.53 Mill. kg	—	60.660 kg
1913—14.....	1.53 —	—	59.540 —
1914—15.....	1.49 —	—	59.140 —
1927—28.....	1.78 —	Hjemmesalg:	76.194 —
1928—29.....	1.95 —	1.099 kg Fløde	84.384 —
1929—30.....	2.00 —	9.694 kg sød Mælk	84.900 —

FORMAND



Jacobsen, Jens Jørgen, f. 20. Juli 1886 paa Toftegaard, Søn af Gaardejer Hans Jacobsen og Hustru Ane, f. Jørgensen. Gift med Karoline J., f. Rasmussen. Elev paa Børkop Højskole 1903—04 og Haslev Landbrugsskole 1908—09, Gaardejer. Formand for Lumby-Taarup Andelsmejeri 1920.

Adresse: Lumby-Taarup pr. Beldringe.

BESTYRER



Jensen, Søren Martinus, f. 7. Nov. 1877 i Vejby, Hjørring Amt, Søn af Landmand Andreas Jensen og Hustru. Gift Juli 1906 med Kathrine J., f. Rasmussen.

Elev paa Skydebjerg, Ullerslev og Hovgaard Andelsmejerier, Dalum Mælkeriskole 1904, Mejerist paa Ullerslev og Ferritslev Andelsmejerier, Mejeribestyrer paa Lumby-Taarup Andelsmejeri 1906.

Lunde-Østrup Andelsmejeri.

Post- og Jernbaneadresse: Lunde F. Telefon: Lunde 9.

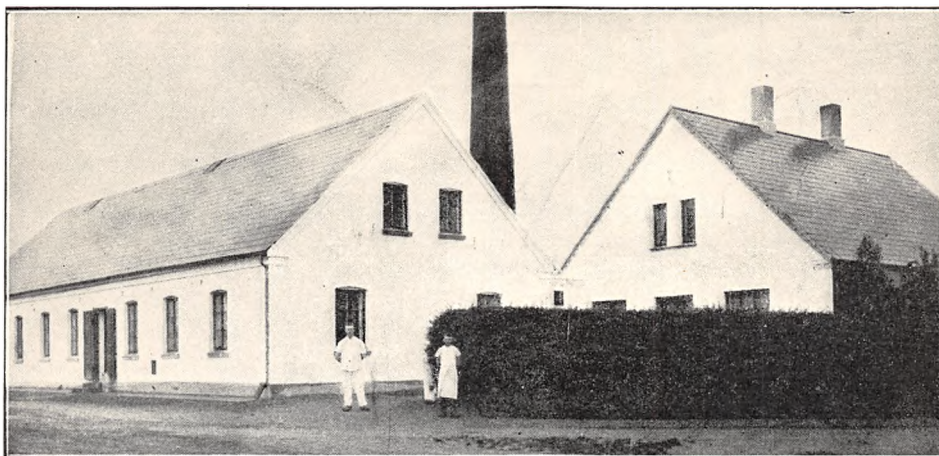

Oprettet 1886. I 1897 blev den gamle Beboelse inddraget under Mejeriet, og ny Beboelse bygget. Brandforsikring 85.000 Kr. Ejendomsskyld 25.000 Kr.

110 Leverandører med 927 Køer, heraf 2 med over 20 Køer, ca. 25 med 4 Køer eller der under. Reduktaseprøve. Kulfyring. Elektrisk Belysning.

Mejeriet er monteret med Sinus 94 Indvejningsvægt, 1 Danske Mejeriers Maskinfabriks og 1

Paasch & Larsen, Petersen Udvejningsvægt, P. & L., P. Smørvægt (1930), do. Flødekoger (1924), do. Regenerativapparat (1928), Sabroe Kølemaskine (1914), 1 Titan og 1 Alfa Centrifuge (1924 og 26), P. & L., P. Kærner (1923), Kedel og Dampmaskine fra Frederiksbrosens Jernstøberi, Odense, (1899).

Der anvendes udelukkende fortinnede Transportspande.

	Indvejet Sød Mælk	Solgt Mælk og Fløde	Smørproduktion
1912—13	2.79 Mill. kg	—	109.610 kg
1913—14	2.92 —	—	112.970 —
1914—15	2.82 —	—	111.390 —
1927—28	3.25 —	—	141.000 —
1928—29	3.30 —	Hjemmesalg: 624 kg Fl.	141.921 —
1929—30	3.36 —	13.595 kg sød Mælk	146.365 —

FORMAND



Andersen, Anders, f. 26. Dec. 1864 i Lunde, Søn af Gaardejer Rasmus Andersen og Hustru Karenline, f. Rasmussen. Gift med Nielsine A., f. Madsen.

Elev paa Vinding Højskoles Landbrugsafdeling 1882, Gaardejer 1900. Fh. Medlem af Lunde Sogneraad, Formand for Lunde-Østrup Andelsmejeri 1900,

Tillidsmand i Fyns Landmandsbank.
Adresse: Lunde.

BESTYRETER



Jensen, Jens, f. 24. Febr. 1872 i Grevinge, Søn af Landmand Jens Jensen og Hustru.

Elev paa Asnæs Andelsmejeri, paa Vallekilde Højskole 1892—93 og paa Dalum Mælkerskole 1895, Mejerist paa Kirkeby Mejeri, Førstemejerist paa Kirkedal, Gørding og Tjæreby A/M, paa Lunde-Østrup A/M 1897 og Mejeribestyrer der 1901.

Der sælges 3876 kg Smør hjemme, Resten til Grossist. Ost fremstilles ikke.

Mejeriet anvender Handelssyre. Fløden syrnres i Bassin. Der afregnes efter Fedtenheder. Perso-

nale: Mejeribestyrelse, 1 Mejerist, 1 Elev, 1 Udvejer, Leverandørernes 9 Kuske.

Formanden fører Kasseregnskabet, Mejeribestyrelsen Mælke-regnskabet. Regnskabsaar: 18. Oktober til 18. Oktober.

Marslev Fællesmejeri.

Post- og Jernbaneadresse: Marslev. Telefon: Marslev 8.

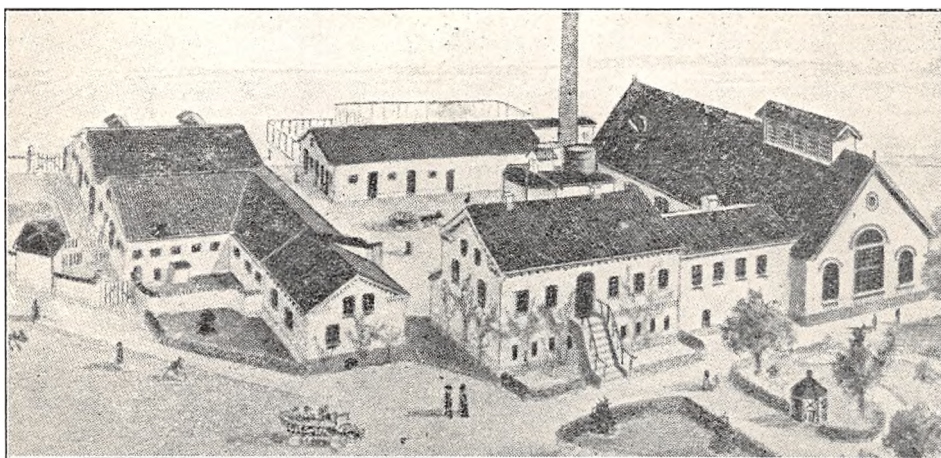

Oprettet 1876. Ombygning 1909 og Udvidelse flere Gange under Medvirken af stedlige Haandværkere og Danske Mejeriers Maskinfabrik. Beboelsen er særskilt. Brandforsikring 122.775 Kr. Ejendomsskyld 85.000 Kr.

90 Leverandører med 1100 Køer, heraf 10 med over 20 Køer, 10 med 4 Køer eller der under.

Reduktaseprøve. Mejeriet deltager i Tuberkulosisens Bekæmpelse. Kulfyring. Elektrisk Belysning.

Mejeriet er monteret med Maglekilde Indvejningsvægt, 2 Buaas Bismers Udvejningsvægte,

Silkeborg Smør- og Paasch & Larsen, Petersen Ostevægt, Buaas Pasteur og Koger, Danske Mejeriers Maskinfabriks Forvarmer, Sabroe Kølemaskine, 2 Alfa Centrifuger, D. M. M. Kærner, Christiansen & Meyer Kedel, Alliance Dampmaskine, Thrige Dynamo, amrk. Model Ostekar.

Der anvendes overvejende fortinnede Transportspande. Ishus til 350 m³.

Der sælges 1202 kg Ost en detail paa Mejeriet og 2021 kg til Leverandørerne. Til Ostens Fremstilling anvendes 1.884.150 kg Sød og 198.725 kg

	Indvejet Sød Mælk	Solgt Mælk og Fløde	Smørproduktion
1914—15.....	2.00 Mill. kg	—	—
1927—28.....	2.76 —	Hjemmesalg: 1.142 kg Fløde	44.580 kg
1928—29.....	2.80 —	4.392 kg sød Mælk	45.541 —
1929—30.....	3.00 —		48.504 —

Der sælges 1861 kg Smør hjemme, Resten til Grossist.

	1927—28	1928—29	1929—30
Roquefortost.....	189.122 kg	211.592 kg	208.990 kg
Myseost.....	6.253 —	6.259 —	5.847 —

Skm. og Kærnemælk. Osten fremstilles af raa Mælk. Lageret afkøles ved Kølemaskine og Ishus.

Mejeriet anvender Handelssyre. Fløden syrnes i Tønder. Mejeriet har eget Laboratorium. Der afregnes efter Fedtenheder. Personale: Mejeri-

bestyrer, 3 Mejerister, 1 Indvejer, 3 Elever, 1 mandlig og 1 kvindelig Lagerarbejder, 1 Arbejdsmand, Leverandørernes 11 Kuske.

Bogholderen fører Regnskaberne. Regnskabsaar: November til November.

EJER

Boel, Marius, f. 5. Nov. 1882 i Lyby, Søn af Proprietær Jeppe Boel og Hustru Maren, f. Thordahl. Gift 26. Sept. 1911 med Else B., f. Gram Sørensen.

Elev paa Vitten Andelsmejeri, Frederiksborg Højskole 1901—02 og Ladelund Mælkeriskole 1904—05, Mejerist paa Haldum og Kirkedal Andelsmejerier, i Holland i 4 Aar, Forpagter af Rønbjerg Mejeri, Mejeriejer, Mejeriet Trekroner, Ejer af Marslev Fællesmejeri 1915. Medlem af Bestyrelsen for Foreningen af danske Mejeriejere og Mejeriforpagtere.

Adresse: Marslev.

BESTYRER

Jørgensen, Carl Albert, f. 1. Marts 1897 i Odense, Søn af Havneformand M. Jørgensen og Hustru Anne Katrine, f. Jørgensen. Gift 24. April 1925 med Martha Jørgensen, f. Kastrup.

Elev paa Allesø og Aasum Andelsmejerier og paa Marslev Fællesmejeri, Mejerist paa sidstnævnte og paa Lindet Fællesmejeri, Mejeribestyrer paa Marslev Fællesmejeri 1925.

Marslev-Birkende Mejeri.

Post- og Jernbaneadresse: Marslev. Telefon: Marslev 5.

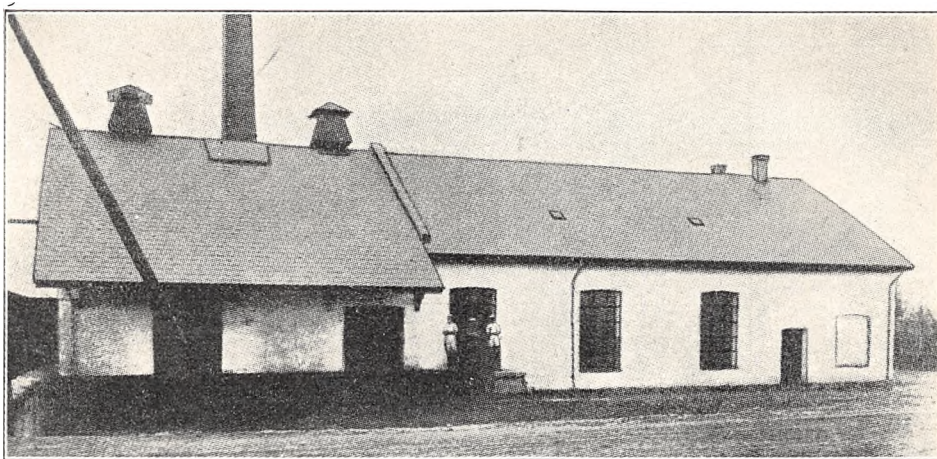

Fællesmejeri, oprettet 1895 af Det danske Mælkecompagni under Medvirken af Ingeniør Casse. I 1930 solgtes Mejeriet til et Interessentselskab, der har bortforpagtet det. Beboelsen er særskilt. Brandforsikring 62.000 Kr. Ejendomsskyld 25.000 Kr.

37 Leverandører med 350 Køer, heraf 4 med over 20 Køer, 10 med 4 Køer eller der under.

Reduktaseprøve. Kullfyring. Elektrisk Belysning. Mejeriet er monteret med Sinus Indvejnings-, 2 Bismær Udvejnings- og 2 Decimalvægte (1912), Paasch & Larsen, Petersen Pasteur og Forvarmer, Ammoniak Kølemaskine, Titan Centrifuge, Hamlet Kærne (alt 1912), Sabroe Kedel (1928), Alliance Dampmaskine, 2 elektriske Pumper, 4

Centrifugalpumper (alt 1912), 2 fortinnede Kobberostekar (1922).

Der anvendes fortinnede Transportspande.

Der produceres kun lidt Smør til Leverandørerne. Der produceres 400 kg 20 og 30 % Ost daglig, hvoraf 1040 kg aarlig sælges til Leverandører, Resten til Grossist. Osten fremstilles af raa Mælk og parafineres. Lageret afkøles ved Saltlage.

Mejeriet anvender Handelssyre. Fløden syrnes i Tønder. Mejeriet har Syrningsanlæg for Skummetmælken. Der afregnes efter Fedtenheder. Personale: 1 Mejerist, 1 Elev, 1 Karl, Leverandørernes 5 Kuske.

Forpagteren fører Regnskabet.

	Indvejet Sød Mælk	Solgt Mælk og Fløde	Smørproduktion
1914—15.....	3.2 Mill. kg	—	} Fløden solgt til København
1927—28.....	3.6 —	—	
1928—29.....	3.4 —	—	
1929—30.....	3.8 —	—	

EJER

Mejeriet ejes af et Interessentselskab, hvis Formand er Gaardejer Chr. Hansen, Karensminde pr. Marslev.



FORPAGTER

Laursen, Knud Sørensen, f. 25. Marts 1903 i Rostrup, Aalborg Amt, Søn af Gaardejer Lauritz Laursen og Hustru Annette, f. Jochumsen.

Elev paa Vebbestrup, Langaa og Lejbølle Andelsmejerier, Mejerist paa Hastrup Andelsmejeri, Vallø Fællesmejeri og Urup Andelsmejeri, paa Dalum Mælkeriskole 1928—29, Forpagter af Marslev-Birkende Mejeri 1930.

Adresse: Marslev.

Melby Andelsmejeri.

Post- og Jernbaneadresse: Jullerup. Telefon: Grindløse 147.

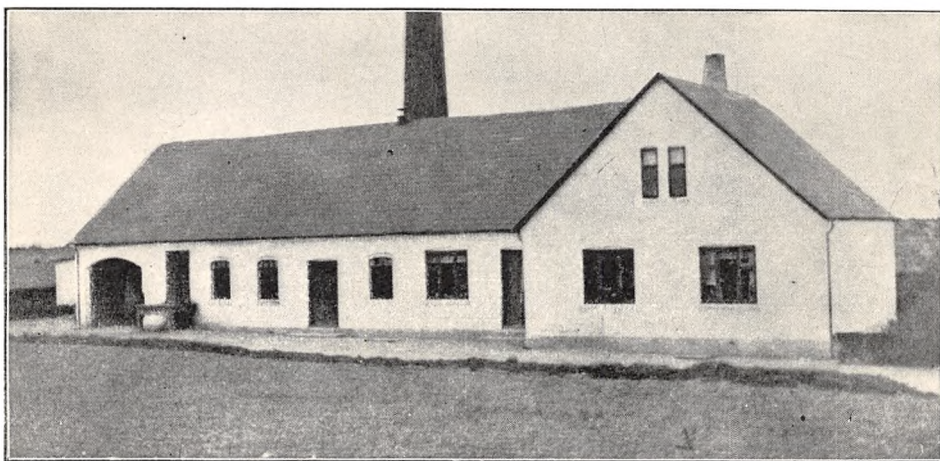

Oprettet 1889. Ombygning 1907 under Medvirken af Konsulent Nissen Dall. Brandforsikring 47.000 Kr. Ejendomsskyld 17.000 Kr.

46 Leverandører med 420 Køer, heraf 4 med over 20 Køer, 14 med 4 Køer eller der under.

Reduktaseprøve. Mejeriet deltager i Tuberkulosisens Bekæmpelse. Kulfyring. Elektrisk Belysning.

Mejeriet er monteret med Sinus Indvejningsvægt (1909), Paasch & Larsen, Petersen Udvejningsvægt (1920), Silkeborg Smør vægt (1911),

	Indvejet Sød Mælk	Solgt Mælk og Fløde	Smørproduktion
1912—13.....	1.02 Mill. kg	—	39.240 kg
1913—14.....	1.04 —	—	39.450 —
1914—15.....	0.94 —	—	35.970 —
1927—28.....	1.25 —	—	52.675 —
1928—29.....	1.36 —	Hjemmesalg:	59.142 —
1929—30.....	1.43 —	ca. 9.000 kg sød Mælk	63.580 —

Buaas Mælkekoger (1925), Danske Mejeriers Maskinfabriks Flødekoger og Forvarmer (1927 og 30), Sabroe Kølemaskine (1930), Alfa 2500 kg Centrifuge (1915), D. M. M. 250 kg Kærner (1925), Allerup Kedel (1898), Alliance Dampmaskine (1930).

Der anvendes ligeligt af fortinnede og Aluminiums Transportspande.

Der sælges ca. 1350 kg Smør hjemme, Resten til Grossist. Ost produceres ikke.

FORMAND

Pedersen, Hans, f. 2. Jan. 1879 i Nr. Næraa, Søn af Gaardejer Jeppe P., Nr. Elgaard, og Hustru Mette Kathrine, f. Andersen. Gift 13. Febr. 1904 med Mette Kirstine P., f. Abrahamsen.

Elev paa Sørslev Højskole 1902—03, Gaardejer 1904. Sognefoged 1930. Formand for Melby Andelsmejeri 1923.

Adresse: Bækkegaard, Jullerup.

BESTYRER

Sørensen, Kristian, f. 22. Marts 1884 i Kundby, Sj., Søn af Husmd. Christen Sørensen og Hustru

Mejeriet anvender Handelssyre. Fløden syrnes i Bassin. Mejeriet har eget Laboratorium. Der afregnes efter Fedtenheder. Personale: Mejeribestyrelse, 1 Mejerist, 1 Mejerske, Leverandørernes 5 Kuske.

Formanden fører Kasseregnskabet. Mejeribestyrelsen fører Mælkereregnskabet. Regnskabsaar: Oktober til Oktober.



Maren, f. Petersen. Gift 29. April 1911 med Dortha S., f. Bech.

Elev paa Bredtved A/M 1900, Mejerist paa A/M Ourø 1900—02, Terslev 1902—04, Trifolium i Haslev 1904, Skamby 1904—07 og Gislunge 1907, paa Ladelund Mælkeriskole 1906—07, Vikar i Odense Amt 1907—10, Bestyrer paa Melby Andelsmejeri 1910.

Mesinge Andelsmejeri.

Post- og Jernbaneadresse: Mesinge. Telefon: Dalby 39.

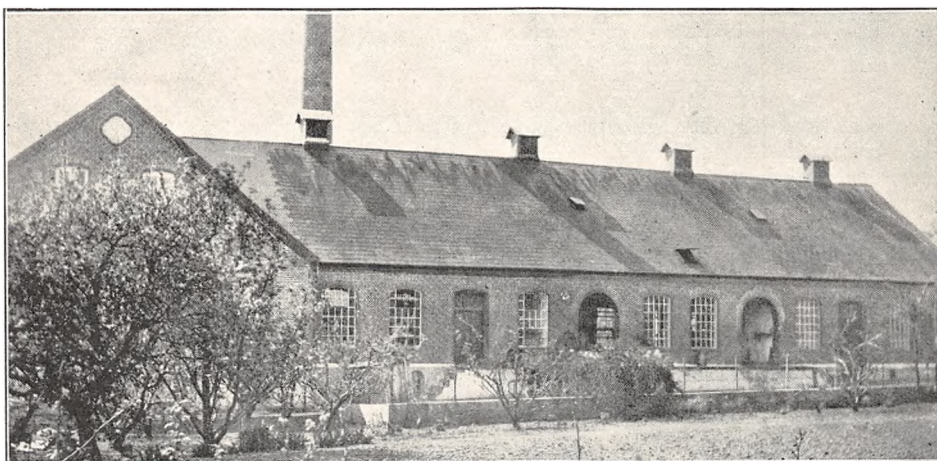

Oprettet som Fællesmejeri 1878, Andelsmejeri 1901. Ombygning og Udvidelse 1903 og 11 og i 1924 med Ostelager under Medvirken af Oste-konsulent Hansen. Beboelsen er særskilt. Brandforsikring 178.600 Kr. Ejendomsskyld 70.000 Kr. 140 Leverandører med 1400 Køer.

Reduktaseprøve. Mejeriet deltager i Tuberkulosen Bekæmpelse. Kulfyrtning. Elektrisk Belysning. Mejeriet er monteret med Sinus Indvejningsvægt (1929), 2 Buaas Bismær (1924), Jacob Niel-

sen Smørvægt (1926), Buaas Koger (1915), Danske Mejeriers Maskinfabriks Pasteur og Forvarmer (1915 og 27), Sabroe Kølemaskine (1911), 2 Titan 5000 kg Centrifuge (1916 og 31), Hamlet 9 Kærne (1915), D. M. M. Kedel og Dampmaskine (1929 og 12), Neckaranlæg (1929), 3 amrk. Ostekar.

Der anvendes overvejende fortinnede Transportspande.

Osten fremstilles af lavpasteuriseret Mælk og

	Indvejet Sød Mælk	Solgt Mælk og Fløde	Smørproduktion
1912—13.....	2.96 Mill. kg	—	104.400 kg
1913—14.....	3.00 —	—	103.080 —
1914—15.....	2.93 —	—	106.000 —
1927—28.....	3.66 —	—	131.692 —
1928—29.....	3.88 —	—	140.478 —
1929—30.....	4.00 —	—	150.720 —

Der sælges 9000 kg Smør hjemme, Resten til Grossist.

	1927—28	1928—29	1929—30
20, 30 og 40, 45% Gouda- og Steppeost.....	102.236 kg	90.602 kg	86.210 kg

parafineres. Til Ostens Fremstilling blev der i 1929—30 anvendt 359.382 kg Sød og 564.350 kg Skm. og Kærnemælk. Afkøling af Lageret ved Kølemaskine og Blæser.

Mejeriet anvender Handelssyre. Fløden syrnæs i Aluminiumsbassin. Mejeriet har eget Labora-

torium. Der afregnes efter Fedtenheder. Personale: Mejeribestyrelser, 2 Mejerister, 2 Elever, 1 Ekspedient, Leverandørernes 9 Kuske.

Mejeribestyrelsen fører Regnskaberne. Regnskabsaar: November til November.

FORMAND



Andersen, Johs., f. 3. Marts 1891, Søn af Gdr. Anders Andersen og Hustru Ane, f. Knudsen. Gift 22. Sept. 1922 med Karen A., f. Lange.

Elev paa Frederiksborg Højskole 1910—11, Dalum Landbrugsskole 1918—19, Gaardejer 1922. Medlem af Mesinge Sogneraad 1925, Formand for Midskov Brugsforening 1926,

Medlem af Bestyrelsen for Mesinge Andelsmejeri 1926—28, Formand 1931.

Adresse: Midskovgaard pr. Mesinge.

BESTYRELSE



Andersen, Jens Christian, f. 31. Dec. 1872 i Blidstrup, Frederiksborg Amt, Søn af Gaardejer Anders Petersen og Hustru Margrethe, f. Larsdatter. Gift 25. Nov. 1899 med Laura A., f. Andersen.

Elev paa Frisenvang Mejeri, Blidstrup og Skørring A/M, paa Dalum Mælkerikole 1892, Mejerist paa Rødsbæk A/M,

Mejeribestyrelser paa Mesinge Andelsmejeri 1894. Fh. Medlem af Mesinge Sogneraad i 8 Aar og Kommunalrevisor.

Middelfart Mejeri.

Post- og Jernbaneadresse: Middelfart. Telefon: Middelfart 102.

Fællesmejeri, oprettet 1902. Ombygning og Udvidelse 1930 under Medvirken af Danske Mejeriers Maskinfabrik, Kolding. Beboelsen er særskilt. Brandforsikring 125.000 Kr. Ejendomsskyld 75.000 Kr.

65 Leverandører.

Reduktaseprøve. Mejeriet deltager i Tuberkulosisens Bekæmpelse. Kultivering. Elektrisk Belysning.

Mejeriet er monteret med Sinus Ind- og Bismere Udvejningsvægt (1930), 2 D. M. M. Pasteuriseringsapparater og Forvarmer (1930), Sabroe Kølemaskine (1925), Titan Centrifuge, D. M. M. Kærner og Kedel (1930), Marshall Dampmaskine (1925), Thrige Elektromotor (1926), 2 alm. Træostekar (1925).

Der anvendes overvejende fortinne Transportspande.

Osten, der fremstilles af lavpasteuriseret Mælk og parafineres, sælges i Byen. Til Ostens Fremstilling anvendes 150.000 kg Sød- og 180.000 kg Skm. Mælk. Der haves Husqvarna Anlæg til Ice-cream, hvoraf der produceres 1500 Ltr.

Mejeriet anvender Handelssyre. Fløden syrnæs i Bassin. Mejeriet har eget Laboratorium. Der afregnes efter alm. Kundepris. Personale: 2 Mejerister, 1 Elev, 1 Chauffør, 4 Mælkehåndlere, 3 Ekspeditricer i 3 Udsalg, Leverandørernes 4 Kuske.

Der haves særlig Regnskabsfører. Regnskabsaar: Maj til Maj.



	Indvejet Sød Mælk	Solgt Mælk og Fløde	Smørproduktion
1912—13.....	1.10 Mill. kg	380.000 kg	24.000 kg
1913—14.....	1.20 —	390.000 —	24.000 —
1914—15.....	1.00 —	370.000 —	23.700 —
1927—28.....	1.88 —	700.000 —	50.000 —
1928—29.....	1.88 —	720.000 —	50.000 —
1929—30.....	1.97 —	730.000 —	50.000 —

Der sælges 30.000 kg Smør i Byen, Resten til Grossist.

	1927—28	1928—29	1929—30
45 % Ost.....	} 42.000 kg	} 40.000 kg	4.000 kg
40 - —.....			2.000 —
30 - —.....			31.000 —

EJER



Christensen, Erik Cornelius, f. 3. Juli 1894 i Egebjerg Sogn, Søn af Mejeri-ejer N. P. Christensen, Middelfart, og Hustru Kristine, f. Christensen. Gift 28. Marts 1920 med Bertha Rasmine C., f. Henningsen.

Elev paa Bramdrupdam A/M, Middelfart F/M og Wedellsborg A/M, Mejerist paa sidstn., paa Svendborg A/M og Middelfart F/M, paa Dalum Mælkeriskole 1918—19, Forpagter af Middelfart F/M 1919—29, Ejer 1929. Flere Anerkendelser og Diplomer for Smør og Ost.

Adresse: Middelfart.

Munkebo-Drigstrup Andelsmejeri.

Post- og Jernbaneadresse: Dræby. Telefon: Dræby 29.

Oprettet 1899. Brandforsikring 130.600 Kr. Ejendomsskyld 46.000 Kr.

206 Leverandører med 1260 Køer, heraf 6 med over 20 Køer, 80 med 4 Køer eller der under.

Reduktaseprøve. Kulfynging. Elektrisk Belysning.

Mejeriet er monteret med Sinus Indvejningsvægt (1901), 2 Buaas Bismar Udvejningsvægte (1927), Silkeborg Smørsvægt (1908), Buaas Pasteur (1916), do. Koger og Forvarmer (1925), Sabroe

Kølemaskine og Alfa Centrifuge (1924), Zenith Kærner (1928), M. P. Allerup Kedel (1930), Bergendorff Dampmaskine (1924), amrk. Ostekar.

Der anvendes overvejende fortinnede Transportpande.

Osten fremstilles af raa Mælk. Til Ostens Fremstilling anvendes 53.200 kg Sød og 287.600 kg Skm. og Kærnemælk.

Mejeriet anvender Handelssyre. Fløden syrnes

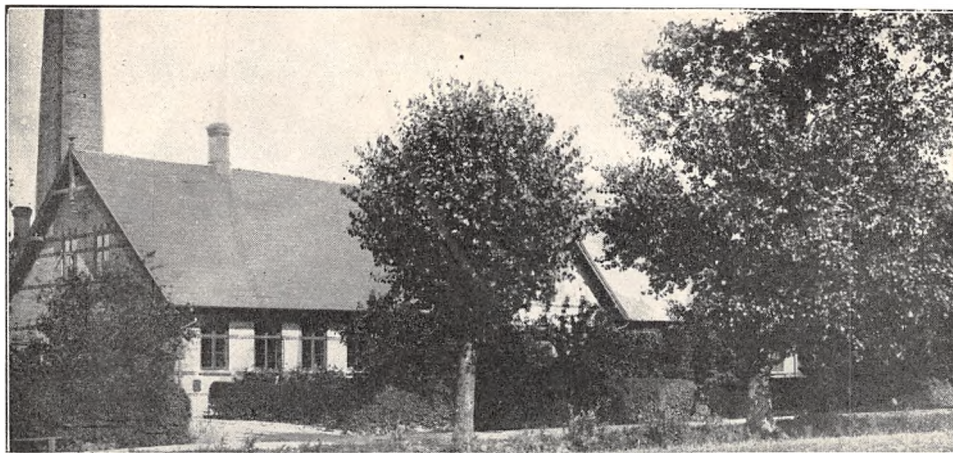

	Indvejet Sød Mælk	Solgt Mælk og Fløde	Smørproduktion
1912—13.....	3.22 Mill. kg	16.272 kg	123.990 kg
1913—14.....	3.30 —	17.180 —	125.070 —
1914—15.....	3.19 —	16.494 —	123.210 —
1927—28.....	4.22 —	36.145 —	176.990 —
1928—29.....	4.36 —	36.832 —	181.209 —
1929—30.....	4.69 —	39.866 —	198.800 —

Der sælges 8000 kg Smør hjemme, Resten til Grossist.

	1927—28	1928—29	1929—30
20 % Ost.....	46.624 kg	41.432 kg	44.690 kg
Quarg.....	—	—	5.005 —

i Aluminiums Bassin. Mejeriet har eget Laboratorium. Personale: Mejeribestyrer, 2 Mejerister, 1 Elev, 1 Kontrolør, 1 Ekspeditrice, Leverandørernes 13 Kuske.

Mejeribestyreren fører Regnskaberne. Regnskabsaar: November til November.

FORMAND



Kristiansen, Jørgen, f. 19. Nov. 1856, Søn af Gaardejer Kristian Hansen og Hustru Else, f. Hansen. Gift. 10. Okt. 1888 med Dorthea K., f. Nielsen.

Elev paa Ryslinge Højskole 1878, Gaardejer 1888. Sogneraadformand i Munkebo Kommune 1905—15, fh. Bestyrelsesmedlem i Venstrevælgerf., Formand for Munkebo-Drigstrup A/M 1906, Ejendoms-skyldvurderingsmand 1912, Medlem af Bestyrelsen for Odense—Kerteminde—Martofofte Banen 1916.

Adresse: Højgaard, Munkebo pr. Dræby.

BESTYRER



Pedersen, Lars Christian, f. 24. April 1867 i Espe, Søn af Husmand Lars Pedersen og Hustru Anna Kirstine, f. Hansen. Gift 2. Okt. 1896 med Petrea Marie P., f. Nielsen.

Elev paa Andelsmejerierne Hjarup og Vindeby, paa Dalum Mælkeriskole 1892, Mejerist paa Torrild og Damsholte A/M, Mejeribestyrer, Krarup A/M 1894—99, paa Munkebo-Drigstrup A/M 1899. Fhv. Medlem af Menighedsraadet, Smørdommer ved Forsøgslaboratoriet. Forsøgslaboratoriets Hædersdiplom, flere Sølv- og Bronzemedaljer, værdig til Guldmedalje.

Mejeriet Nordfyn.

Post- og Jernbaneadresse: Bogense. Telefon: Grindløse 75.

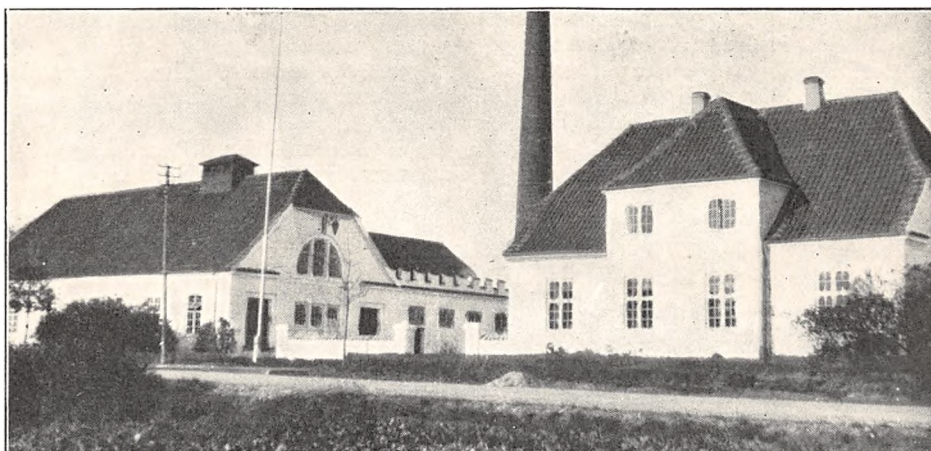

Fællesmejeri, oprettet 1917 under Medvirken af Arkitekt Fritz Christoffersen, Odense. Beboelsen er særskilt. Brandforsikring 120.000 Kr. Ejendomsskyld 90.000 Kr.

73 Leverandører med ca. 1400 Køer, heraf 9

med over 20 Køer, 4 med 4 Køer eller der under, ca. 42 Jersey Køer.

Reduktaseprøve. Mejeriet deltager i Tuberkulosisens Bekæmpelse. Kultivering. Elektrisk Belysning. Mejeriet er monteret med Sinus Indvejnings-

	Indvejet Sød Mælk	Solgt Mælk og Fløde	Smørproduktion
1927—28.....	3.5 Mill. kg	10.500 kg	90.000 kg
1928—29.....	3.5 —	10.200 —	90.000 —
1929—30.....	3.5 —	10.350 —	90.000 —

Smørret sælges til Grossist.

	1927—28	1928—29	1929—30
Roquefort.....	125.000 kg	125.000 kg	125.000 kg
Ejdammer.....	50.000 —	50.000 —	50.000 —

EJER

Kyed, Johannes, f. 16. Nov. 1878 i Aarhus.

Landbrugskandidat 1901, Lærer ved Ladelund Landbrugsskole 1901—03, Assistent for Landbrugskonsulent Nissen Dall 1903—04, Bestyrer af Mælkeforsyningen Godthaab, Aarhus, 1904—06, Lærer ved Dalum Landbrugsskole 1906—17, Kontorchef for Kontoret for Mejeristatistik 1907—18, Sekretær for Smørekseportudvalget 1915—18, for Osteeksportudvalget 1915—18, Ejer af Gaarden Skovvang og af Mejeriet Nordfyn 1917. Medlem af Folketinget 1924 og af Finansudvalget 1927.

BESTYRER

Rasmussen, Johannes, f. 4. Nov. 1891 i V. Skerninge, Søn af Skibsfører Johan Rasmussen og Hustru



Ida, f. Jantsen. Gift 15. April 1922 med Johanne R., f. Pilegaard.

Elev paa Marstal A/M 1908—10, Mejerist paa A/M Tullebølle 1910, Damkilde 1910—11, Krogkilde 1911—13, Bødstrup 1913—16, paa Dalum Mælkeriskole 1916—17, Mejerist, A/M Bødstrup 1917—19, Nordenbro 1919—20, Gundsølle 1920,

Eskildstrup 1920, Mejeribestyrer paa Fællesmejeriet Nordfyn 1921.

vægt (1917), 2 Buaas Udvejningsvægte (1925), Paasch & Larsen, Petersen Balance Smørvægt (1917), Tysk Ostevægt (1922), P. & L., P. Pasteuriseringsapparat og Forvarmer (1921), Sabroe Kølemaskine (1918), 1 Titan 3000 kg og 1 Alfa 3000 kg Centrifuger (1923 og 30), Victoria Kærner 400 kg (1921), I. P. Bruun & Søn, Nykøbing F., Kedel (1899), Tysk Dampmaskine, 3 amrk. Ostekar (2 1923 og 1 1930).

Der anvendes overvejende fortinnede Transportspande.

Der sælges ca. 2000 kg Ost en detail paa Meje-

riet. Til Ostens Fremstilling anvendes 1.4 Mill. kg Sød- og 0.525 Mill. kg Skm. Mælk og Kærnemælk. Osten fremstilles af lavpasteuriseret Mælk og parafineres. Luftafløsing af Lageret.

Mejeriet anvender Handelssyre. Fløden syrnes i Bassin. Mejeriet har eget Laboratorium. Der afregnes efter Fedtenheder. Personale: Mejeribestyrer, 3 Mejerister, 3 Elever, 1 Kontrolass., 1 Kontordame, 1 Karl, 1 Kusk, Leverandørernes 10 Kuske.

En Kontordame fører Regnskaberne. Regnskabsaar: November til November.

Næsbyhoved-Broby Andelsmejeri.

Post- og Jernbaneadresse: Odense. Telefon: Allesø 15.

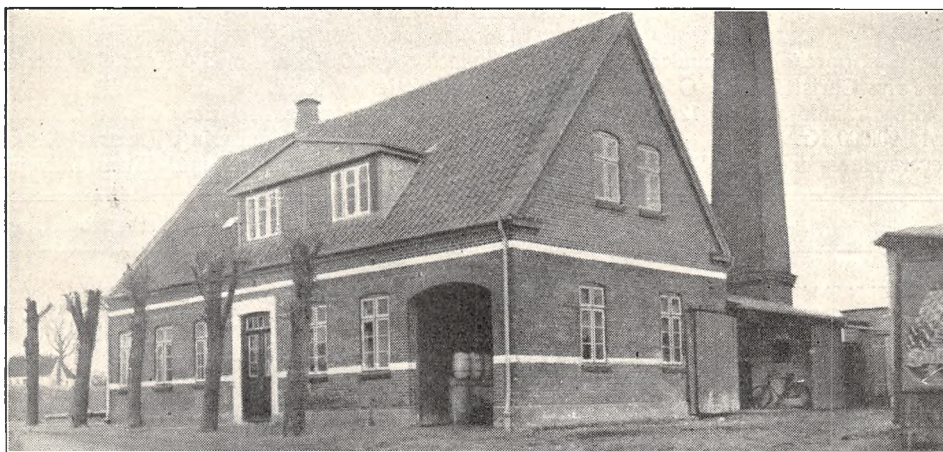

Oprettet 1890. Ombygning 1930 under Medvirken af Arkitekt H. C. Andersen, Baaring, og Murermester Chr. Dithlefsen og Tømrermester Jørgen Rasmussen, Allesø. Brandforsikring 60.600 Kr. Ejendomsskyld 30.000 Kr.

75 Leverandører med ca. 400 Køer, heraf 2 med over 20 Køer, 45 med 4 Køer eller der under.

Lugt- og Smagsprøve. Kulfyring. Elektrisk Belysning.

Mejeriet er monteret med Sinus Indvejningsvægt (1910), Buaas Udvejningsvægt (1915), Silke-

borg Balance Smørvægt (1910), Paasch & Larsen, Petersen Flødepasteur (1916), Koger (1925) og Forvarmer (1910), Alfa Centrifuge (1927), Victoria Kærner (1923), Rasmussen, Odense, Kedel (1893), Alliance Dampmaskine (1930).

Der anvendes saavel fortinnede som Aluminiums Transportspande. Mejeriet har Ishus til 60 Læs.

Der sælges 1560 kg Smør hjemme, Resten til Eksporthandling. Ost fremstilles ikke.

Mejeriet anvender Handelssyre. Fløden syrnes i Tønder. Der afregnes efter Fedtenheder. Perso-

	Indvejet Sød Mælk	Solgt Mælk og Fløde	Smørproduktion
1912—13.....	1.15 Mill. kg	—	46.320 kg
1913—14.....	1.18 —	—	46.430 —
1914—15.....	1.12 —	—	46.580 —
1927—28.....	1.54 —	—	65.692 —
1928—29.....	1.61 —	Hjemmesalg: 909 kg Fl.	66.153 —
1929—30.....	1.69 —	14.839 kg sød Mælk	73.912 —

nale: Mejeribestyrer, 1 Mejerist, Leverandørernes 4 Kuske.

Formanden fører Kasseregnskabet, Mejeribe-

styreren Mælkereskabet. Regnskabsaar: Oktober til Oktober.

FORMAND

Martens, Ludvig, f. 8. Dec. 1875 i Tjele Sogn, Søn af Gaardejer Henrik Martens og Hustru Ellen, f. Andersen. Gift med Karen M., f. Hansen.

Elev paa Ødum Landbrugsskole 1901—02, Gaardejer. Formand for Næsbyhoved-Broby Andelsmejeri 1923.

Adresse: Skovs Højrup pr. Næsbyhoved-Broby.

BESTYRETER

Jacobsen, Harald Kristian.

Elev paa A/M Askov og Nonnebjerg, Mejerist paa Ellingegaard H/M og paa A/M Veflinge, Gelsted, Bubbøl og Krogsbølle, paa Dalum Mælkeriskole 1916—17, Vikar i Odense Amt i 8 Mdr., Mejeribestyrer paa Næsbyhoved-Broby Andelsmejeri 1918.



Mejeriet Nørrebro.

Postadresse: Skibhusvej 18, Odense. Jernbaneadresse: Odense. Telefon: Odense 2466.



Fællesmejeri, oprettet 1921. Beboelsen er særskilt. Brandforsikring 30.000 Kr. Ejendomsskyld 20.000 Kr.

7 Leverandører med 120 Køer, heraf 3 med over 20 Køer, 4 med 4 Køer eller der under.

Lugt- og Smagsprøve. Kulfyring. Elektrisk Belysning.

Mejeriet er monteret med Paasch & Larsen, Petersen Ind- og Udvejnings- og Jacob Nielsen Balance Smørvægt, P. & L., P. Pasteuriseringsapparat og Forvarmer, Burmeister & Wains Centrifuge, Meyer & Jæger opretstaaende Lavtrykskedel, Bergmann, Berlin, Dynamo (alt 1921).

Der anvendes fortinnede Transportspande.

	Indvejet Sød Mælk	Solgt Mælk og Fløde	Smørproduktion
1928.....	0.3 Mill. kg		5.000 kg
1929.....	0.3	—	5.000 —
1930.....	0.3 —	225.000 kg	5.000 —

Alt sælges i Byen. Ost fremstilles ikke.

Mejeriet anvender Handelssyre. Fløden syrnes i Tønder. Der afregnes efter Kandepris. Persona-

le: 1 Mejerist, 1 Karl, 2 Kuske, Leverandørernes 3 Kuske.

Mejerieieren fører selv Regnskaberne. Regnskabsaar: Kalenderaaret.



EJER

Sønderbo, Søren, f. 27. Juni 1873 i Voer, Søn af Sognefoged, Gaardejer Poul Olesen og Hustru. Gift med Abelone S., f. Vest.

Elev paa Aagaard Andelsmejeri, paa Ladelund Mælkeriskole, Førstemejerist paa Svendborg Andelsmejeri, Mejeribestyrelse paa Damkilde Andelsmejeri 1895—97 og paa Svendborg Andelsmejeri 1897—1903, Forpagter af Kongsted Mejeri ved Rønnede 1904—20, Mejeriejer, Mejeriet Nørrebro 1920.

Adresse: Skibhusvej 18, Odense.

Nørrebro Andelsmejeri.

Post- og Jernbaneadresse: Bogense. Telefon: Grindløse 150.

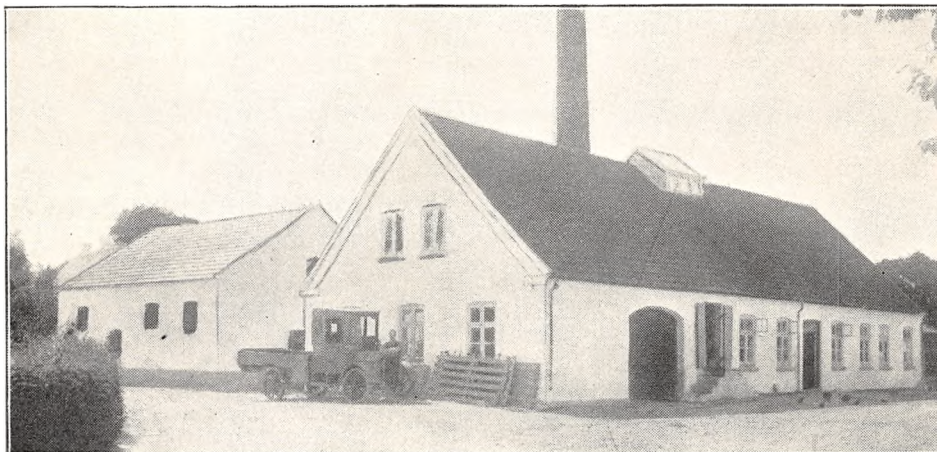

Oprettet 1886. Udvidelse med Beboelsesvilla 1916. Ombygning 1918. Brandforsikring 50.430 Kr. Ejendomsskyld 20.000 Kr.

50 Leverandører med ca. 350 Køer, heraf ingen med over 20 Køer, 6 med 4 Køer eller der under.

Reduktaseprøve. Mejeriet deltager i Tuberkulosisens Bekæmpelse. Kulfyring. Elektrisk Belysning.

Mejeriet er monteret med Silkeborg Indvejningsvægt (1912), 2 Buas Udvejningsvægte (1915),

Silkeborg Smørvægt (1913), Paasch & Larsen, Petersen Mælkekoger (1925), Flødekoger (1926) og Forvarmer (1927), Alfa 2000 kg Centrifuge (1913), Silkeborg 200 kg Kærner (1929), Christensen & Meyer Kedel (1920), Alliance Dampmaskine (1912), Træostekar med Blik.

Der anvendes 80 % fortinnede og 20 % Aluminiums Transportspande. Ishus til 60 Læs.

Mejeriet anvender Handelsyre. Fløden syrnes i Bassin. Mejeriet har eget Laboratorium. Der

	Indvejet Sød Mælk	Solgt Mælk og Fløde	Smørproduktion
1912—13.....	2.12 Mill. kg	—	—
1913—14.....	2.13 —	—	80.279 kg
1914—15.....	2.08 —	—	84.530
1927—28.....	1.40 —	Hjemmesalg:	49.901 —
1928—29.....	1.20 —	240 l Fløde	52.771
1929—30.....	1.30 —	9.500 kg sød Mælk	55.234 —

Der sælges 315 kg Smør hjemme, Resten til Grossist. Ost er ikke fremstillet siden 1926.

afregnes efter Fedtenheder. Personale: Mejeribestyrer, 1 Mejerist, 1 Kontrol, Leverandørernes 5 Kuske.

Formanden fører Kasseregnskabet, Mejeribestyreren Mælkeregnskabet. Regnskabsaar: Oktober til Oktober.

FORMAND



Pedersen, Hans Peter, f. 2. Marts 1874 i Roerslev, Søn af Gaardejer Niels Pedersen og Hustru Kirsten, f. Hansen. Gift 2. Marts 1899 med Marie P., f. Pedersen.

Uddannet ved Landvæsen, Gaardejer. Formand for Nørreby Andelsmejeri 1919.

Adresse: Nørreby pr. Bogense.

BESTYRER

Nielsen, Hans, f. 20. April 1881 i Kirke Flintehrup, Søn af Gaardejer J. P. N. og Hustru Anna Marie, f. Hansen. Gift 14. Maj 1912 med Jørgine N., f. Nielsen.

Elev, Brokilde A/M 1899—1900, Mejerist, Sdr. Vinge 1900—01 og Assing 1901—02, Vikar i Amerika, paa Mejeriskole i Amerika, Bestyrer paa Roymond Mejeri i Amerika 1903—06, Mejerist paa A/M Næsby ved Skoven 1906—08, Mejerist, A/M Særslev 1908—11, Mejeribestyrer paa Nørreby A/M 1911, paa Ladelund Regnskabsførerkursus 1921. Kasserer for Elektricitetsværket 1923, Revisor i Brugsforeningen og Sygekassen, Bestyrelsesmedlem i Forsamlingshuset.

Nørre Lyndelse Andelsmejeri.

Postadresse: Aarslev. Jernbaneadresse: Nr. Søby. Telefon: Nr. Søby 79.

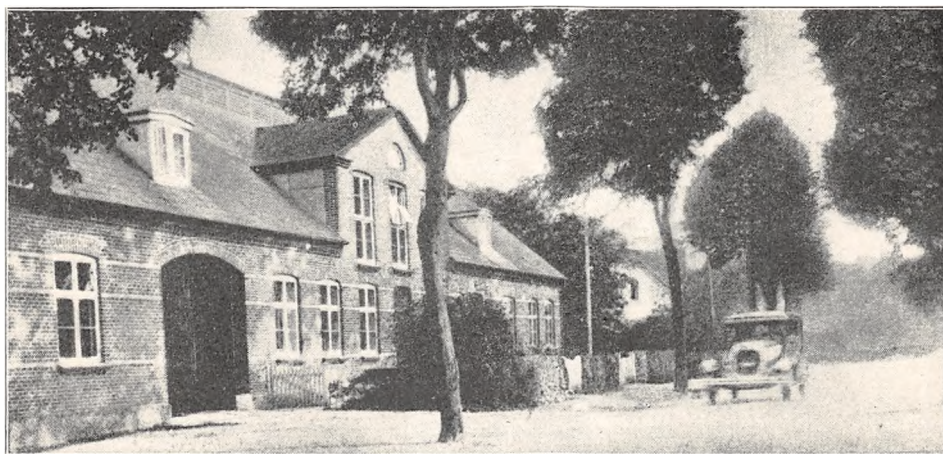

Oprettet 1888. Udvidelse 1925 og 30 under Medvirken af Arkitekt N. C. Nielsen, Højby. Beboelsen er særskilt. Brandforsikring 90.000 Kr. Ejendomsskyld 28.500 Kr.

125 Leverandører med 800 Køer, heraf 3 med over 20 Køer, 44 med 4 Køer eller der under.

Reduktaseprøve. Mejeriet deltager i Tuberkulosisens Bekæmpelse. Kulfyring. Elektrisk Belysning.

Mejeriet er monteret med Sinus Indvejningsvægt, 2 Bismær Udvejningsvægte (1929), Balance Smør- og 1 do. og 1 Decimal Ostevægt, 2 Paasch & Larsen, Petersen Pasteuriseringsapparater og 1 do. Forvarmer (1925), Sabroe Kølemaskine (1918), A. V. 85 Centrifuge (1930), Zenith Nr. 8½ (1926), Danske Mejeriers Maskinfabriks Kedel (1930), Alliance Dampmaskine (1908), 1 Neckar (1930), amrk. Ostekar (1930).

	Indvejet Sød Mælk	Solgt Mælk og Fløde	Smørproduktion
1912.....	2.28 Mill. kg	—	87.250 kg
1913.....	2.24 —	—	86.300 —
1914.....	2.16 —	—	82.940 —
1927—28.....	2.78 —	Hjemmesalg:	110.177 —
1928—29.....	2.84 —	1.436 kg Fløde	114.836 —
1929—30.....	2.95 —	16.336 kg sød Mælk	121.368 —

Der sælges 3834 kg hjemme, 5559 kg i Bysalg, Resten til Grossist.

	1927—28	1928—29	1929—30
30 % Ost.....	—	—	20.500 kg
20 - —.....	36.900 kg	38.380 kg	7.225 —
10 - —.....	3.799 —	4.006 —	2.250 —
0 - —.....	—	—	750 —

Der anvendes ligeligt af fortinnede og Aluminiums Transportspande.

Der sælges 6000 kg Ost en detail paa Mejeriet, Resten til Leverandører. Til Fremstilling af Osten anvendes 93.136 kg Sød- og 364.439 kg Skm. Mælk. Lagerafkøling ved Køleanlæg.

Mejeriet anvender Handelssyre. Fløden syrnes

i Bassin. Mejeriet har eget Laboratorium. Der afregnes efter Fedtenheder. Personale: Mejeribestyrer, 2 Mejerister, 1 Elev, Leverandørernes 7 Kuske.

Mejeribestyreren fører Regnskaberne. Regnskabsaar: Oktober til Oktober.

FORMAND



Jacobsen, Niels Peter, f. 16. Dec. 1881 i Østrup, Søn af Fyrbøder Rasmus J. og Hustru Ane Marie, f. Mathiasen Lundgreen. Gift 29. April 1910 med Abelone Frederikke J., f. Nielsen.

Landmand i Marslev 1906, i Lumby 1913. Medlem af Nr. Lyndelse Sogneraad 1917—25. Formand for Andelsmejeriet 1927 og

for Gødningsforeningen, Ejendomsskyldvurderingsmand 1918, Revisor i Brugsforeningen og Sygekassen, Regnskabsfører for Sogneraadet 1922.

Adresse: Lumby pr. Aarslev.

BESTYRER



Bøgh-Sørensen, Sigurd, f. 11 Marts 1897 i Malt, Søn af Husmand Søren Hansen S. og Hustru Kirstine, f. Bøgh. Gift 26. Marts 1926 med Mary B.-S., f. Nielsen.

Elev, A/M Skrave 1912—14, Gislew 1914—16, paa Askov Højskole 1916—17, Mejerist, A/M Herrested 1917, Ravnholt H/M 1917—18, paa Ladelund Mælke-

riskole 1919—20, Mejerist, Søbæk A/M 1920, Ravnholt H/M 1920—22, i Schweiz 1922, Mejerist, A/M Sinai 1922—24, Ringe 1924—25 og Frijsenborg H/M 1925—26, Mejeribestyrer, Nørre Lyndelse Andelsmejeri 1926.

Nørre Søby Andelsmejeri.

Post- og Jernbaneadresse: Nr. Søby. Telefon: Nr. Søby 43.

Oprettet 1888. Brandforsikring 63.000 Kr. Ejendomsskyld 22.000 Kr.

97 Leverandører med 550 Køer, heraf ingen

med over 20 Køer, 33 med 4 Køer eller der under.

Reduktaseprøve. Mejeriet deltager i Tuberkulo-

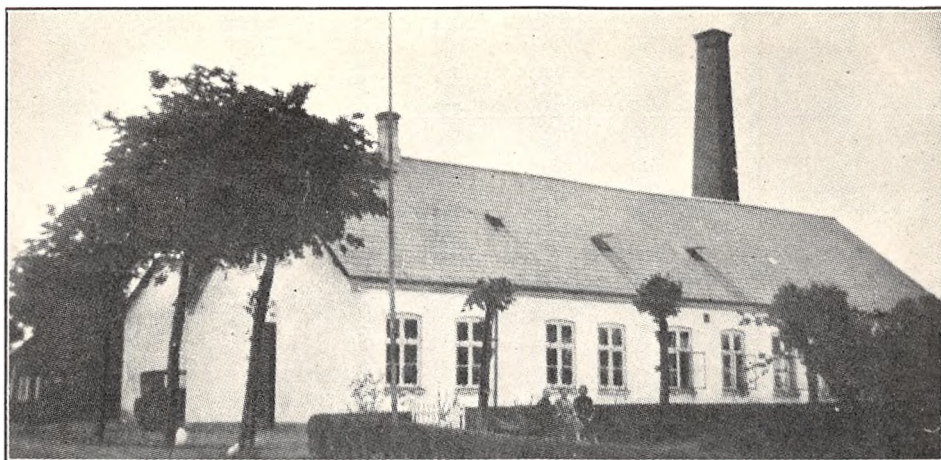

sens Bekæmpelse. Kulfyring. Elektrisk Belysning.

Mejeriet er monteret med Sinus Indvejningsvægt (1920), Jacob Nielsen Udvejningsvægt (1915), Silkeborg Smørvægt (1920), Decimalvægt (1920), 2 Paasch & Larsen, Petersen Pasteuriseringsapparater og 1 Forvarmer (1928), Sabroe

Kølemaskine (1921), Titan 45 Centrifuge (1923), Victoria Kærner (1928), Sabroe Kedel (1929), Alliance Dampmaskine (1920).

Der anvendes overvejende fortinnede Transportpande.

	Indvejet Sød Mælk	Solgt Mælk og Fløde	Smørproduktion
1912—13.....	1.69 Mill. kg	—	66.210 kg
1913—14.....	1.66 —	—	65.020 —
1914—15.....	1.58 —	—	62.760 —
1927—28.....	1.86 —	—	80.125 —
1928—29.....	1.96 —	Hjemmesalg:	85.212 —
1929—30.....	2.12 —	24.999 kg sød Mælk	92.065 —

Der sælges 3030 kg Smør hjemme, Resten til Grossist. Ost fremstilles ikke.

Mejeriet anvender Handelssyre. Fløden syrnes i Bassin. Mejeriet har eget Laboratorium. Der

afregnes efter Fedtneheder. Personale: Mejeribestyrelse, Mejerist, 1 Elev, Leverandørernes 6 Kuske.

Mejeribestyrelsen fører Regnskaberne. Regnskabsaar: November til November.

FORMAND

Jensen, Jens Chr., f. 30. Maj 1878 i Herrested, Søn af Gaardejer Hans Jensen og Hustru Sofie, f. Olsen. Gift 23. Juli 1925 med Anna J., f. Clausen.

Gaardejer 1908. Medlem af Hjælpekassens Bestyrelse 1918—25 og 29. Vurderingsmand for Landbygningernes alm. Brandforsikring 1908, Tillidsmand i Fyns Landbosparekasse 1928, Formand for Nørre Søby Andelsmejeri.

Adresse: Nr. Søby.

BESTYRELSE

Christoffersen, Niels, f. 21. Juni 1873 i Læsten, Søn af Husejer Anders C. og Hustru Gertrud, f. Nielsen. Gift 21. April 1901 med Malvina C., f. Petersen.

Elev paa Kallehave A/M v. Randers 1891—93, Mejerist, A/M Stenkilde 1893—94, Hornelund 1894 og Nørre Lyndelse 1894—95, Soldat, Mejeribestyrelse, Nørre Søby A/M 1895. Regnskabsfører for Brugsforeningen 1905—20, Medlem af Bestyrelsen for Odense Amts Mejeristforening 1914—18 og af Nr. Søby Sogneraad 1917—21, Sogneraadsekretær 1910. Forsøgslaboratoriets Diplom.

Nørrevange Andelsmejeri.

Post- og Jernbaneadresse: Højby. Fyn. Telefon: Davinde 65.

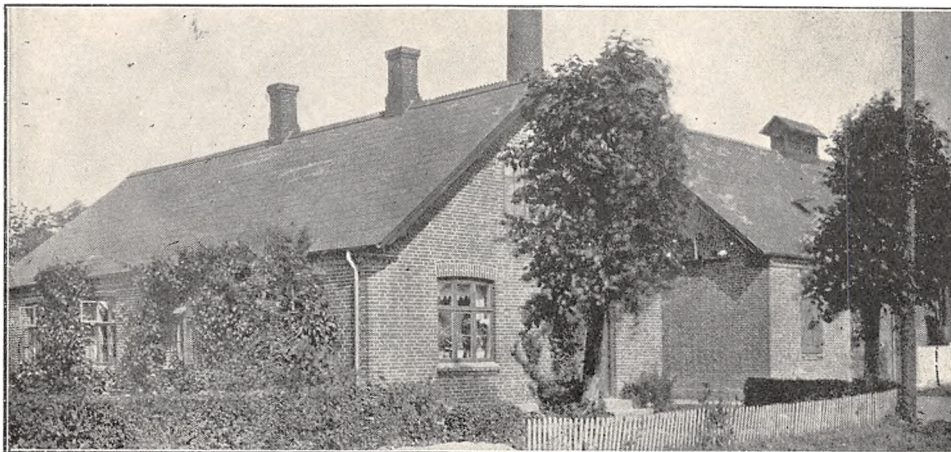

Oprettet 1895. Udvidelse 1920. Beboelsen er særskilt. Brandforsikring 64.000 Kr. Ejendoms-skyld 25.000 Kr.

87 Leverandører med 600 Køer, heraf 8 med over 20 Køer, 17 med 4 Køer eller der under.

Reduktaseprøve. Mejeriet deltager i Tuberkulo-

sens Bekæmpelse. Kulturyng. Elektrisk Belysning.

Mejeriet er monteret med Sinus Ind- og Paasch & Larsen, Petersen Udvejningsvægt (1919), Silkeborg Smørvægt (1918), Decimal Ostevægt (1926), 2 P. & L., P. Pasteuriseringsapparater og 1 do. Forvarmer (1920), Alfa Centrifuge

	Indvejet Sød Mælk	Solgt Mælk og Fløde	Smørproduktion
1912—13	1.69 Mill. kg	—	66.540 kg
1913—14	1.81 —	—	70.450 —
1914—15	1.68 —	—	67.720 —
1927—28	2.52 —	—	107.991 —
1928—29	2.58 —	—	112.031 —
1929—30	2.61 —	Hjemmesalg: 9.057 kg	114.613 —

Der sælges 1790 kg Smør hjemme, Resten til Grossist.

FORMAND



Poulsen, Hans, f. 9. Juni 1868 i Birkum, Søn af Gaardejer Poul Hansen og Hustru Karen, f. Nielsen. Gift 5. April 1895 med Anna Jule P., f. Pedersen.

Elev paa Odense Landbrugsskole 1887—88, Gaardejer 1895. Medlem af Sogneraadet 1900—17, Formand for Fraugde Sogns statsanerk. Sygekasse, Sognefoged og Ejendoms-

domsskyldvurderingsmand 1912, Lægdsmand 1915, Medlem af Repræsentantskaberne for Ravnholts Brandkasse 1922 og for Fyns Landmandsbank 1923, Formand for Nørrevange A/M 1912.

Adresse: Birkum Møllegaard pr. Højby, Fyn.

BESTYRER



Mørkenborg, Niels Jørgen Andersen, f. 19. Jan. 1901 i Kværndrup, Søn af Husmand Jens Chr. Andersen M. og Hustru Maren, f. Jensen. Gift. 14. Dec. 1928 med Solveig M., f. Lindequist.

Elev paa Pederstrup A/M 1917—20 og Vormark A/M 1920—21, Mejerist paa A/M Ladby 1921—22 og Tarup 1922—24, paa

Dalum Mælkeriskole 1924—25, Mejerist paa Nørrevange A/M 1925—28, Mejeribestyrer paa samme 1928. 5 Anerkendelser (Sølv), Sølvmedalje paa Landsudstillingen 1929.

	1927—28	1928—29	1929—30
20 % Ost	5.150 kg	5.350 kg	2.500 kg
10 - —	5.200 —	5.200 —	2.685 —
Andre Sorter	750 —	800 —	2.400 —

(1928), Victoria Kærner (1927), Brødr. Gram Kedel (1923), Dampmaskine fra Rasmussen, Odense, (1895), Brødr. Gram Ostekar (1921).

Der anvendes 25 % fortinnede og 75 % Aluminiums Transportspande. Ishus til 120 Læs. Ostelageret afkøles ved Frysehus.

Mejeriet anvender Handelssyre. Fløden syrnes i Bassin. Mejeriet har eget Laboratorium. Der afregnes efter Fedtenheder. Personale: Mejeribestyrer, 1 Mejerist, 1 Elev, Leverandørernes 7 Kuske.

Mejeribestyreren fører Regnskaberne. Regnskabsaar: Oktober til Oktober.

Ore Sogns Andelsmejeri.

Post- og Jernbaneadresse: Mejlskov. Telefon: Brænderup 46.

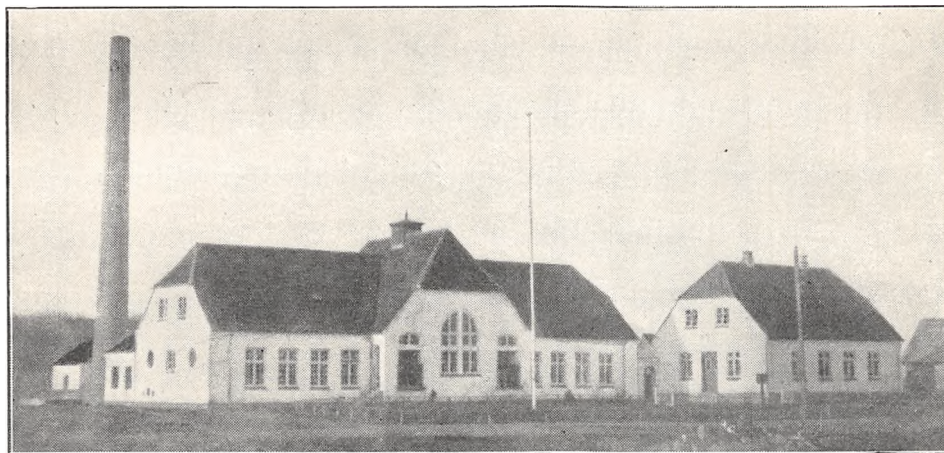

Oprettet 1925 under Medvirken af Arkitekt H. C. Andersen, Baaring, og Paasch & Larsen, Petersen. Beboelsen er særskilt. Brandforsikring 102.700 Kr. Ejendomsskyld 50.000 Kr.

120 Leverandører med 800 Køer, heraf 3 med over 20 Køer, 45 med 4 Køer eller der under.

Lugt- og Smagsprøve. Kulfyring. Elektrisk Belysning.

Mejeriet er monteret med Sinus Indvejnings-, Jack Udvejnings- og Paasch & Larsen, Petersen Balance Smørvægt (1925), P. & L., P. Pasteuriseringsapparat og Forvarmer, Sabroe Kølemaskine, Titan Centrifuge, Victoria Kærne, Sabroe Kedel og Alliance Dampmaskine (alt 1925).

Der anvendes fortinnede Transportspande.

	Indvejet Sød Mælk	Solgt Mælk og Fløde	Smørproduktion
1927—28	2.50 Mill. kg	—	95.000 kg
1928—29	2.55 —	—	107.100 —
1929—30	2.67 —	Hjemmesalg for 1.500 Kr.	115.850 —

Der sælges 1000 kg Smør hjemme, Resten til Grossist. Ost produceres ikke.

Mejeriet anvender Handelssyre. Fløden syrnes i Bassin. Mejeriet har eget Laboratorium. Der afregnes efter Fedtenheder. Personale: Mejeri-

bestyrer, 1 Mejerist, 1 Elev, Leverandørernes 7 Kuske.

Mejeribestyreren fører Regnskaberne. Regnskabsaar: November til November.

FORMAND



Rasmussen, Hans, f. 1. Marts 1892 i København, Søn af Gaardejer Hans Rasmussen og Hustru Anne Marie, f. Petersen. Gift 30. Nov. 1923 med Anine R., f. Andersen.

Gaardejer 1923. Formand for Skaastrup By's Heste- og Kreaturforsikring, for Ore Sogns Andelsmejeri 1929.

Adresse: Mejlskov.

BESTYRER



Petersen, Peter Anton, f. 4. Sept. 1875 i Højby Sogn, Søn af Husejer Niels P. og Hustru Karen Kirstine, f. Hansen. Gift 24. Maj 1901 med Mathilde P., f. Hansen.

Elev, Sankerbjerg og Kelstrup A/M, Mejerist, Stenmagle, Fodby, Skovby A/M, paa Ladelund Mælkeriskole 1898—99, Bestyrer, Ore A/M 1899—1925,

paa Ore Sogns A/M 1925. Medlem af Skolekommissionen, Kommunalrevisor og Revisor i Brugsforeningen, Formand for Sygeplejeforeningen.

Otterup Fællesmejeri.

Post- og Jernbaneadresse: Otterup. Telefon: Otterup 76.

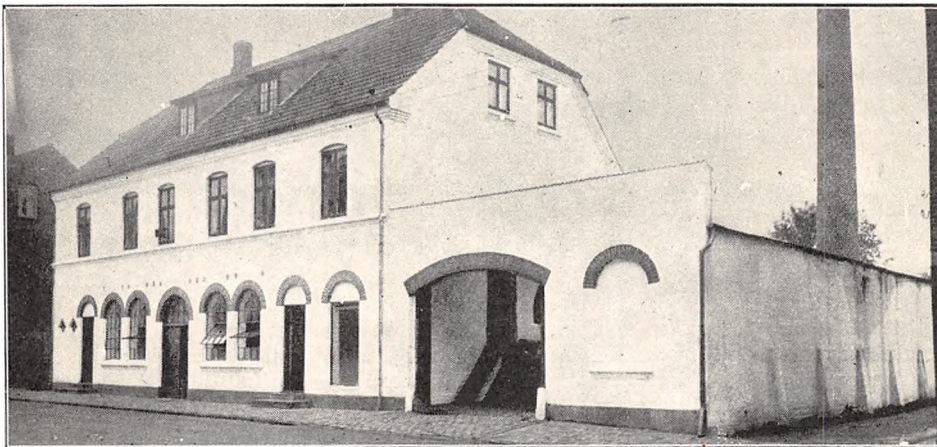

Oprettet 1909 under Medvirken af stedlige Haandværkere. Brandforsikring: Bygninger 54.000 Kr., Maskiner 48.000 Kr. Ejendomsskyld 37.000 Kr.

40 Leverandører med ca. 600 Køer, heraf 6 med over 20 Køer, 4 med 4 Køer eller der under.

Reduktaseprøve. Kulfyring. Elektrisk Belysning. Mejeriet er monteret med Sinus Indvejnings-, Decimal Udvejnings- og Balance Smørvægt, Tri-

umph Pasteuriseringsapparat og Forvarmer, Titan 45 Centrifuge, Paasch & Larsen, Petersen Kærner, Rasmussen, Odense, Kedel, Marshall Dampmaskine, hjemmelavet Ostekar.

Der anvendes fortinnede Transportspande. Mejeriet har Ishus paa 1400 □ Alen.

Der sælges 1030 kg Smør hjemme, Resten til Grossist. I 1929—30 blev der produceret

	Indvejet Sød Mælk	Solgt Mælk og Fløde	Smørproduktion
1927—28.....	1.98 Mill. kg	—	52.413 kg
1928—29.....	2.00 —	—	57.909 —
1929—30.....	2.03 ---	—	59.065 —

2000 kg 40 %, 15.000 kg 30 % og 45.000 kg 20 % Ost. Til Fremstilling af Osten, der parafineres, anvendtes der 809.895 kg Mælk. Isafkøling af Lageret.

Mejeriet anvender Handelssyre. Fløden syrnes

i Tønder. Der afregnes efter Fedtenheder. Personale: 3 Mejerister, 2 Elever, 1 Prøveudtager, 7 Kuske, Leverandørernes 8 Kuske.

Mejeriejerer fører selv Regnskaberne. Regnskabsaar: Maj til Maj.

EJER

Johansen, Niels Peter, f. 8. Febr. 1879 i Hover, Søn af Amtsvejmænd Niels Peter J., og Hustru. Gift med Sofie J., f. Pedersen.

Elev paa A/M Bukkedal og Tillitze, Mejerist paa A/M Smidstrup og Bøjden, paa Skrøbelev F/M og paa A/M Hellested, Truelsdal, Bøjden og

Søndersø, paa Ladelund Mælkeriskole 1904—05, Osteribestyrelse paa Ølholm, Mejeribestyrelse paa A/M Allesø 1907—15, paa Aasum-Seden 1915—26, Mejeriejer, Medejer af Otterup Fællesmejeri 1926.

Adresse: Otterup.

Andelsselskabet Mejeriet Pasteur.

Post- og Jernbaneadresse: Odense. Telefon: Odense 707.

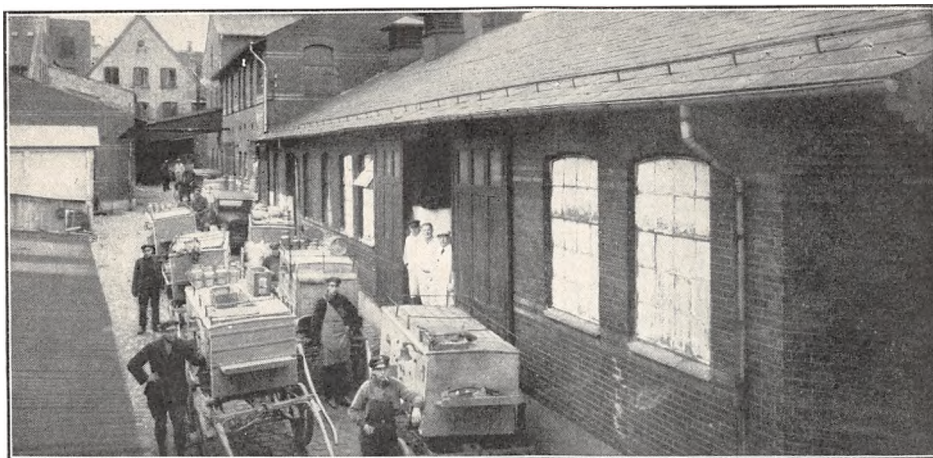

Oprettet 1894 som Andelsmejeri, gik i 1898 over til Aktieselskab, paany Andelsmejeri 1925. Ombygning 1913 og Udvidelse 1930 under Medvirken af stedlige Haandværkere. Beboelsen er særskilt. Brandforsikring for Bygninger 202.161 Kr. og for Løsøre 309.000 Kr. Ejendomsskyld 255.000 Kr.

70 Leverandører med ca. 1000 Køer, heraf 10 med over 20 Køer, ca. 20 med 4 Køer eller der under.

Reduktaseprøve. Fyring med Kulafharpning. Elektrisk Belysning.

Mejeriet er monteret med Sinus Indvejningsvægt (1930), Buas Bismar Udvejningsvægt (1929), Paasch & Larsen, Petersen Smørvægt (1926), Buas Flødepasteur (1929), P. & L., P. Koger og Forvarmer (1929 og 30), Sabroe Kølemaskine (1913), Burmeister & Wain Rensecentrifuge Perfect (1912), 2 Alfa Centrifuger (1913), Victoria Kærner (1919), Allerup Kedel (1906), Atlas Dampmaskine (1912), 3 Elektromotorer (2, 3 og 24 Hk.).

Der anvendes baade fortinnede og Aluminiums Transportspande.

I 1929—30 blev der indvejet 3.08 Mill. kg Sød Mælk og produceret 71.149 kg Smør. Alt sælges i Byen. Ost fremstilles ikke.

Mejeriet anvender Handelssyre. Fløden syrnes i Bassin. Der afregnes efter Fedtenheder. Perso-

nale: Mejeribestyrelse, 4 Mejerister, 2 Elever, 10 Ekspeditricer, 2 Kontordamer, 1 Karl, 1 Chauffør, 12 Kuske, Leverandørernes 11 Kuske.

Mejeribestyrelsen fører Regnskaberne. Regnskabsaar: November til November.

FORMAND



Larsen, Ludvig, f. 11. Okt. 1877 i Stige, Søn af Gaardejer Laurits Larsen og Hustru Johanne, f. Hansen. Gift med Henriette L., f. Lyhne-Nielsen.

Elev paa Lumby og Fyns Stifts patriotiske Selskabs Landbrugsskoler, Gaardejer 1903. Formand for Værgeraadet 1921—29, for Mejeriandelsselskabet Pasteur i Odense 1927 og for

Fyns Dragonforening 1928, Taksationsmand for Østifternes Kreditforening 1908 og for Det fynske Brandforsikringsselskab, Medlem af Lumby Sogneraad 1913—21, paany 1929, Næstformand for det konservative Folkepartis Amdsudvalg for Odense Amt, Suppleant til Landstinget.

Adresse: Stige pr. Odense.

BESTYRELSE



Svendsen, Kristian Marinus, f. 30. Okt. 1895 i Ørum, Søn af Gaardejer Jacob Svendsen og Hustru Ane Marie, f. Sørensen. Gift med Sigrid Marie S., f. Røum.

Elev paa Hvilshøj og Ulstrup Andelsmejerier, paa Dalum Mælkeriskole 1920—21, Førstemejerist paa Brøndum, Dalhøj, Flemming, Gandrup og

Danelykke Andelsmejerier og paa Svendborg Mælkeforsyning, Mejeribestyrelse paa Mejeriet Pasteur, Odense, 1929.

Fællesmejeriet Rikkesminde.

Post- og Jernbaneadresse: Fruens Bøge. Telefon: Dalum 123.



Oprettet 1926. Brandforsikring og Ejendoms-skyld sammen med Gaarden.

1 Leverandør med 150 Køer.

Mejeriet deltager i Tuberkulosisens Bekæmpelse. Kulturyng. Elektrisk Belysning.

Mejeriet er monteret med Paasch & Larsen, Petersen Ind- og Udvejningsvægte, do. Koger og Flødepasteur, Sabroe Kølemaskine, Titan Centrifuge. P. & L., P. Kærne, Strømmen Kedel, Thri-ge elek. Dynamo.

Der anvendes $\frac{2}{3}$ fortinnede og $\frac{1}{3}$ Aluminiums Transportspande.

Der indvejes 0.5 Mill. kg Sødmælk aarlig, som sælges fra 5 Vogne. Smør produceres kun til Gaardens Forbrug og Ost produceres ikke.

Mejeriet anvender Handelssyre. Fløden syrnes

i Tønder. Mejeriet har eget Laboratorium. Der afregnes efter Fedtneheder. Personale: Mejeribestyrelse, 2 kvindelige Medarbejdere, 5 Kuske.

Kontoret fører Regnskaberne. Regnskabsaar: Kalenderaaret.

EJER



Simonsen, Hans Peder Christian, f. 17. Juni 1883 i Gytrup, Søn af Gaardejer Jens S. og Hustru Ane Kirstine, f. Carlsen. Gift med Nielsine Karoline S., f. Hansen.

Elev paa Ollerup Højskole 1902, Dalum Landbrugsskole 1903—04, Landbrugskandidat fra Landbohøjskolen 1906, Proprietær 1907. Medlem af Dalum Sogneraad 1917—29. Adresse: Rikkeminde pr. Fruens Bøge.

BESTYRELSE



Søbberg, Niels, f. 10. Aug. 1903 i Nyraad, Søn af Gaardejer Hans Søbberg og Hustru Vilhelmine, f. Jensen.

Elev paa Fanefjord og Aakilde Andelsmejerier, paa Dalum Mælkerskole 1927—28, Mejerist paa Røddel og Hastrup Andelsmejerier, paa A/S Møns Tørmælksfabrik og Ejby Andelsmejeri, Mejeribestyrelse paa Rikkeminde Fællesmejeri 1929.

Roerslev Andelsmejeri.

Post- og Jernbaneadresse: Blanke. Telefon: Asperup 76.

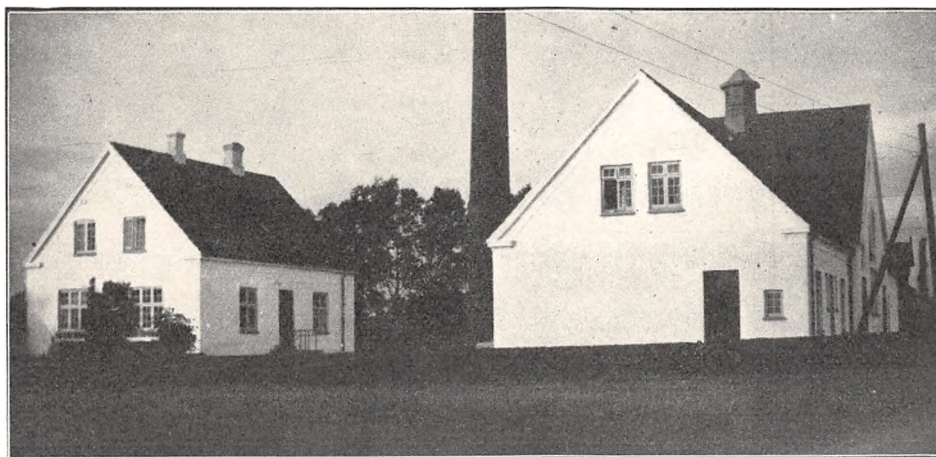

Oprettet 1915 under Medvirken af Arkitekt H. C. Andersen, Baaring. Beboelsen er særskilt. Brandforsikring 80.000 Kr. Ejendomsskyld 27.000 Kr.

88 Leverandører med 484 Køer, heraf 6 med over 20 Køer, 20 med 4 Køer eller der under. 10 Jersey Køer.

Mejeriet er monteret med Sinus Indvejnings-, Bismar Udvejnings- og Silkeborg Smørvægt

(1915), Danske Mejeriers Maskinfabriks Skummetmælks Pasteuriseringsapparat (1930), Paasch & Larsen, Petersen Flødepasteur og Forvarmer. Sabroe Kølemaskine, 2 Alfa Centrifuger (alt 1915), Hamlet Kærner (1928), Sabroe Kedel og Alliance Dampmaskine (1915).

Der anvendes 25 % fortinnede og 75 % Aluminiums Transportspande.

	Indvejet Sød Mælk	Solgt Mælk og Fløde	Smørproduktion
1927—28.....	1.54 Mill. kg	—	66.712 kg
1928—29.....	1.59 —	—	70.119 —
1929—30.....	1.65 —	Hjemmesalg: 19.271 kg	73.265 —

Der sælges 1088 kg Smør hjemme, Resten til Grossist. Ost produceres ikke.

Mejeriet anvender Handelssyre. Fløden syrnes i Bassin. Mejeriet har eget Laboratorium. Der afregnes efter Fedtenheder. Personale: Mejeri-

bestyrer, 1 Mejerist, 1 Elev, Leverandørernes 7 Kuske.

Mejeribestyreren fører Regnskaberne. Regnskabsaar: Oktober til Oktober.

FORMAND

Rosendal, Valdemar, f. 28. Nov. 1870 paa Rosendal i Roerslev, Søn af Gaardejer Hans Michael Rasmussen og Hustru Mine, f. Poulsen. Gift 15. Nov. 1924 med Dorteia Margrethe R., f. Jensen.

Elev paa Vejstrup Højskole 1891—92, paa Dalum Landbrugsskole 1894—95, Gaardejer 1910. Medlem af Bestyrelsen for Hjælpekassen 1913—21, af Asperup-Roerslev Sogneraad 1921—25, af Menighedsraadet 1922 og af Bestyrelserne for Fyns Stifts Stormskadeforsikring 1919 og for Sognebogsamlingen, Vurderingsformand for Landbygningernes alm. Brandforsikring 1914, Ejendomsskyldvurderingsmand 1918, Revisor i Fyns Kulindkøbsf. 1919 og i Landboforeningen, Formand for Roerslev A/M 1919 og for Brugsforeningen 1929, Vurderingsmand for Umyndiges Midler.

Adresse: Rosendal, Roerslev pr. Blanke.

BESTYRER



Jensen, Otto Christian, f. 24. Juli 1898 i Hvam, Søn af Formand under Statsbanerne Knud Jensen og Hustru Gunnarine, f. Jessen. Gift 5. Maj 1929 med Thora J., f. Hansen.

Elev paa Ferritslev, Rolfsted og Rosvang Andelsmejerier, paa Ladelund Mælkeriskole 1922—23, Mejerist paa Bøjden, Rosvang og Tarup Andelsmejeri, Mejeribestyrer paa Roerslev Andelsmejeri 1929.

Rolfsted Andelsmejeri.

Post- og Jernbaneadresse: Langeskov. Telefon: Davinde 43.

Oprettet 1888. Brandforsikring 75.000 Kr. Ejendomsskyld 20.000 Kr.

102 Leverandører med 739 Køer, heraf 3 med over 20 Køer, 40 med 4 Køer eller der under.

Reduktaseprøve. Mejeriet deltager i Tuberkulo-

sens Bekæmpelse. Kulfyrring. Elektrisk Belysning fra eget Værk.

Mejeriet er monteret med Sinus Indvejningsvægt (1905), 2 Buaas Udvejningsvægte (1910), Paasch & Larsen, Petersen Balance Smørvægt

	Indvejet Sød Mælk	Solgt Mælk og Fløde	Smørproduktion
1912—13.....	1.99 Mill. kg	—	80.670 kg
1913—14.....	2.06 —	—	81.300 —
1914—15.....	1.93 —	—	79.110 —
1927—28.....	2.47 —	—	108.503 —
1928—29.....	2.51 —	—	111.367 —
1929—30.....	2.63 —	Hjemmesalg: 18.000 kg	115.000 —

Der sælges 4000 kg Smør hjemme, Resten til Eksportforening.



	1927—28	1928—29	1929—30
20 0/0 Ost	8.000 kg	8.000 kg	7.000 kg og 1.000 kg 10 0/0
Andre Sorter	15.000 —	20.000 —	13.000 kg

(1928), Decimal Ostevægt (1900), 2 P. & L., P. Pasteuriseringsapparater (1922), 1 do. Forvarmer (1929), Alfa Centrifuge (1929), P. & L., P. Kærner (1927), Struer Kedel (1902), Alliance Dampmaskine (1913), P. & L., P. Ostekar (1915).

Der anvendes 66 % fortinneede og Resten Aluminiums Transportspande. Mejeriet har Ishus til 175 Læs.

Der sælges 4500 kg Ost en detail paa Mejeriet, Resten til Grossist.

Mejeriet anvender Handelssyre. Fløden syrnes i Bassin. Der afregnes efter Fedtenheder. Personale: Mejeribestyrelser, 2 Mejerister, 1 Indvejer, Leverandørernes 10 Kuske.

Mejeribestyrelseren fører Regnskaberne. Regnskabsaar: Oktober til Oktober.

FORMAND



Petersen, Knud Chr. f. 14. Okt. 1891 i Davinde, Søn af Gaardejer Knud P. og Hustru Maren, f. Rasmussen. Gift 13. Maj 1921 med Ingeborg P., f. Hindse-Nielsen.

Gaardejer 1916. Formand for Davinde og Omegns Kontrollforening 1922, for Rolsted Andelsmejeri 1926, Bestyrelsesmedlem i Kvægavlforeningen 1929,

Ejendomsskyldvurderingsmand 1930.

Adresse: Davinde pr. Marslev.

BESTYRELSE

Sørensen, Søren Kristian, f. 20. Sept. 1874 i Kullerup, Søn af Husmand Lars S. og Hustru Karen, f. Andersen. Gift 17. Nov. 1898 med Sophie S., f. Clausen.

Elev paa A/M Ellinge 1893—95 og Ferritslev 1895, Mejerist, Rolsted A/M 1895—96, Mejeribestyrelser samme Sted 1896. Medlem af Rolsted Sogneraad 1921, af Odense Amtsraad 1922, Formand for Kertemindekredsens radikale Venstref. 1922. Medlem af Bestyrelserne for de samvirkende Sogneraadforeninger for Odense Amtskreds 1923 og for Sammenslutningen af Sygehusbestyrelser for Danmark.

Rue Andelsmejeri.

Postadresse: Langesø. Jernbaneadresse: Morud. Telefon: Bredbjerg 33.

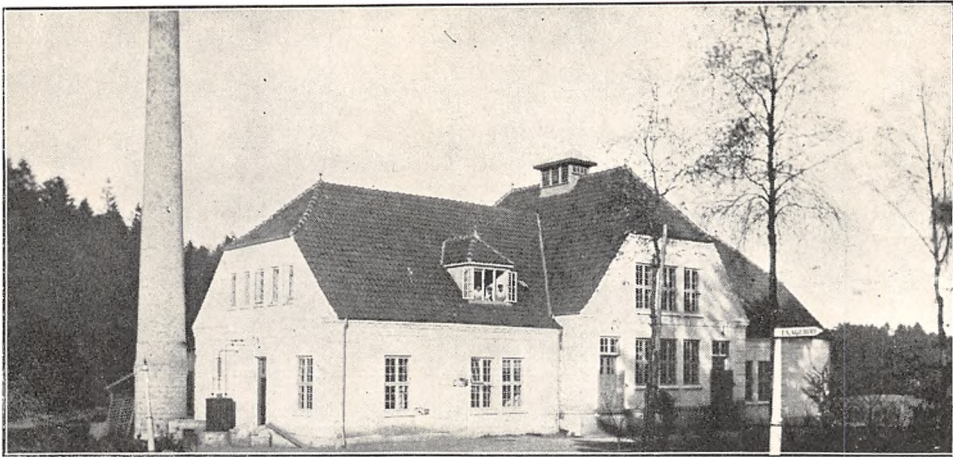

Oprettet 1886. Ombygning 1916 under Medvirken af Arkitekt H. C. Andersen, Baaring. Beboelsen er særskilt. Brandforsikring 120.000 Kr. Ejendomsskyld 40.000 Kr.

156 Leverandører med 900 Køer, heraf 50 med 4 Køer eller der under.

Reduktaseprøve. Kulfyring. Elektrisk Belysning. Mejeriet er monteret med Sinus Indvejningsvægt (1905), Bismar Udvejningsvægt (1910),

Paasch & Larsen, Petersen Smørvægt (1916), P. & L., P. Pasteuriseringsapparat og Forvarmer (1928), Sabroe Kølemaskine, Titan Centrifuge, Victoria Kærner, Sabroe Kedel og Alliance Dampmaskine (alt 1916), amrk. Ostekar (1926).

Der anvendes fortinneede Transportspande.

Der sælges 4000 kg Smør hjemme, Resten til Grossist. Der ostes af ca. 400.000 kg Mælk om Aaret, deraf 300.000 kg Mælk til 20 % Gouda og

	Indvejet Sød Mælk	Solgt Mælk og Fløde	Smørproduktion
1912—13.....	2.79 Mill. kg	—	108.200 kg
1913—14.....	2.81 —	—	107.280 —
1914—15.....	2.27 —	—	86.550 —
1927—28.....	3.00 —	—	128.000 —
1928—29.....	3.00 —	—	128.000 —
1929—30.....	3.00 —	Hjemmesalg for 4.500 Kr.	128.000 —

FORMAND



Jensen, Jens Carl Marius, f. 22. Febr. 1884 i Morud, Søn af Sognefoged, Gaardejer Mathias J. og Hustru Karen Marie, f. Madsen. Gift 29. Juli 1909 med Anna Kirstine J., f. Sørensen.

Elev paa Dalum Landbrugsskole 1905—06, Gdr. 1915. Sognefoged 1915. Formand for Sygekassen og Rue Mejeri, Medlem af

Vigerslev Sogneraad 1925, Næstformand og Kommunalrevisor, Medlem af Menighedsraadet.

Adresse: Morud.

BESTYRER



Poulsen, Knud, f. 23. Marts 1866 i Lunde Sogn. Søn af Gaardejer Mathias P. og Hustru Anna Kirstine, f. Jensen. Gift 6. Juni 1900 med Mary P., f. Jørgensen.

Elev, Tørræsø, Rynkeby og Mesinge F/M, paa Ladelund Mælkeriskole 1887—88, Mejerist paa Kundby A/M, Mejeribestyrer paa Rue Andelsmejeri 1889. Fh.

Bestyrelsesmedlem i Sygeplejeforeningen, Bestyrelsesmedlem i Understøttelseskassen. 2 Sølv- og 5 Bronzemedaljer for Smør.

Resten til 10 % Bakstener. Alt sælges til Leverandørerne. Osten fremstilles af ikke pasteuriseret Mælk og parafineres. Alm. Afkøling af Lageret.

Mejeriet anvender Handelssyre. Fløden syrnes i Bassin. Mejeriet har eget Laboratorium. Der

afregnes efter Fedtenheder. Personale: Mejeribestyrer, 2 Mejerister, 1 Elev, 1 Kusk, Leverandørernes 10 Kuske.

Mejeribestyreren fører Regnskaberne. Regnskabsaar: November til November.

Andelsmejeriet Rødsbæk.

Post- og Jernbaneadresse: Mesinge. Telefon: Dalby 48.

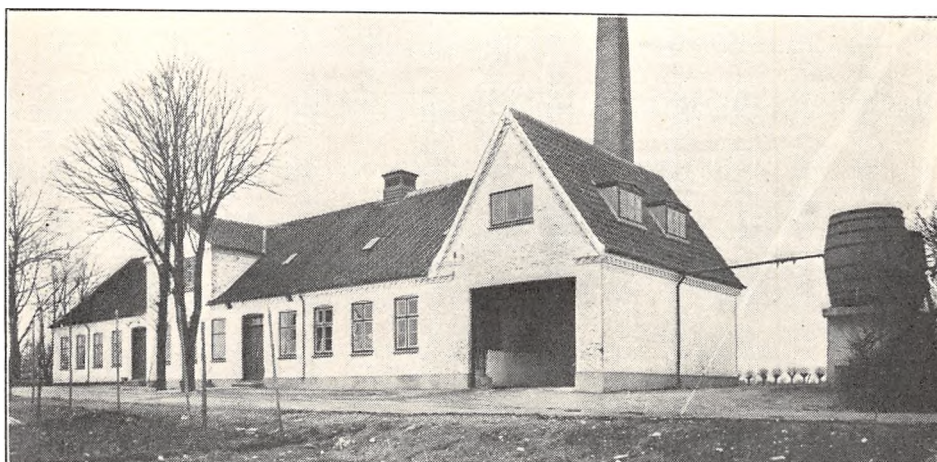

Oprettet 1888. Udvidelse 1930 under Medvirken af stedlige Haandværkere. Brandforsikring 86.000 Kr. Ejendomsskyld 25.000 Kr.

115 Leverandører med 800 Køer, heraf 6 med over 20 Køer, 10 med 4 Køer eller der under.

Reduktaseprøve. Mejeriet deltager i Tuberkulosisens Bekæmpelse. Kulfyring. Elektrisk Belysning.

Mejeriet er monteret med Silkeborg Indvejningsvægt (1930), Paasch & Larsen, Petersen Udvejningsvægt (1928), Silkeborg Smør- og Ostevægt

(1929), 1 Danske Mejeriers Maskinfabriks og 1 Buaas Pasteuriseringsapparat, Buaas Forvarmer, Brødr. Gram Kølemaskine (1930), 2 Titan A 65 Centrifuger (1926 og 28), D. M. M. Kærner, Kedel og Dampmaskine (1918, 30 og 26), Ørum Hansen Luftkompressor til Oppumpning af Vand, amrk. Ostekar.

Der anvendes hovedsagelig fortinnede Transportspande.

	Indvejet Sød Mælk	Solgt Mælk og Fløde	Smørproduktion
1912—13.....	1.94 Mill. kg	—	69.380 kg
1913—14.....	1.95 —	—	69.440 —
1914—15.....	1.90 —	—	69.110 —
1927—28.....	2.82 —	—	104.508 —
1928—29.....	2.87 —	—	109.270 —
1929—30.....	2.91 —	—	106.687 —

Der sælges 15.961 kg Smør hjemme, Resten til Grossist.

	1927—28	1928—29	1929—30
30 % Ost	36.735 kg	22.645 kg	16.000 kg

Der sælges 4.050 kg Ost til Leverandører. Til Osten, der fremstilles af raa Mælk, anvendes der 83.500 kg Sød og 456.500 kg Skm. Mælk. Osten parafineres, og Lageret afkøles fra Ishus.

Mejeriet anvender Handelsyre. Fløden syrnes i Aluminiums Bassin (1930). Mejeriet har eget

Laboratorium. Der afregnes efter Fedtneheder. Personale: Mejeribestyrer, 2 Mejerister, 1 Elev, 1 Laborant, 1 Ekspeditrice, Leverandørernes 8 Kuske.

Mejeribestyreren fører Regnskaberne. Regnskabsaar: November til November.

FORMAND



Møller, Poul Larsen, f. 7. Juli 1872 i Salby, Søn af Gaardejer Mads Larsen Møller og Hustru Karen Marie, f. Pedersen. Gift 23. Juni 1898 med Sophie M., f. Christensen.

Uddannet ved Landvæsen, Gaardejer 1896. Fh. Bestyrelsesmedl. i Brugsforeningen, Formand for Kontrolforeningen 1907—15 og for Andelsmejeriet Rødsbæk 1912, Medlem af Menighedsraadet 1919, dets Næstformand 1926, Bestyrelsesmedlem i Transformatorforeningen 1923, Medlem af Mesinge Sogneraad og Sogneraadsformand 1925.

Adresse: Salby pr. Mesinge.

BESTYRER



Jørgensen, Jørgen Carl, f. 23. Aug. 1867 i Ullerslev, Søn af Klokker Hans J. og Hustru Gertrud Marie, f. Rasmussen. Gift 1892 med Mathilde J., f. Larsen.

Elev, Ullerslev A/M, Mejerist paa Mesinge F/M 1884—87, Mejeribestyrer. Lille Viby Mejeri 1887—90, paa Mesinge F/M 1890—92, paa Dalum Mælkerskole 1892, Mejeribestyrer paa A/M Rødsbæk 1892. Fh. Formand for Brugsforeningen, Forsamlingshuset og Venstrevælgerforeningen og Bestyrelsesmedlem i Dalby Friskole, Sekretær for Viby Sogneraad 1905, Formand for Sundhedskommissionen, Repræsentant for Mejeriernes og Landbrugets Ulykkesforsikring. Sølvmedlj. 1923, adskillige Bronzemedaljer for Smør og Ost, bl. a. 2 i 1928, 2 i 29 og 2 i 30.

Røgle Andelsmejeri.

Post- og Jernbaneadresse: Røgle. Telefon: Røgle 2.

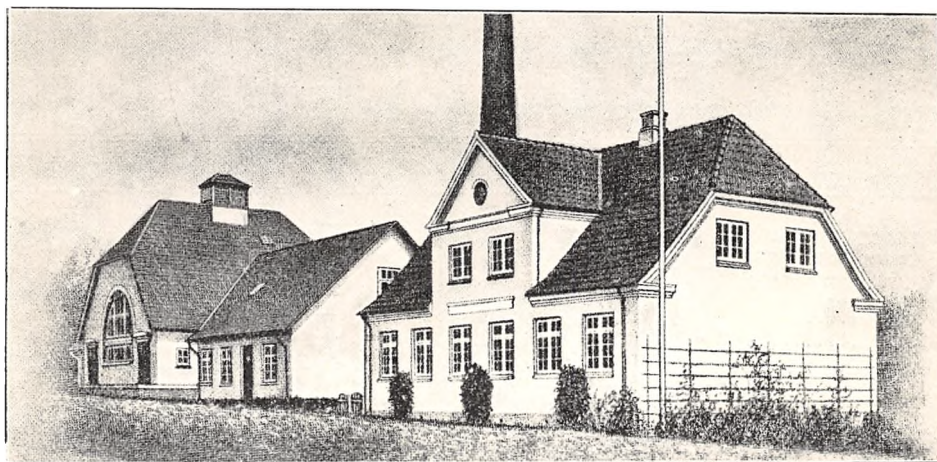

Oprettet 1885. Ombygning og Udvidelse 1920 under Medvirken af Arkitekt H. C. Andersen, Baaring, og Danske Mejeriers Maskinfabrik, Kol-

ding. Beboelsen er særskilt. Brandforsikring 130.000 Kr.

230 Leverandører med 1500 Køer, heraf 10 med

over 20 Køer, 20 med 4 Køer eller der under. 120 Jersey Køer.

Reduktaseprøve. Mejeriet deltager i Tuberkulosisens Bekæmpelse. Kullyring. Elektrisk Belysning.

Mejeriet er monteret med Sinus Indvejningsvægt (1915), Bismar Udvejningsvægt (1920), Silkeborg Smørvægt (1910), Buas Mælkekoger og

Danske Mejeriers Maskinfabriks Flødekoger og Forvarmer (1921), Sabroe Kølemaskine (1924), 2 Titan Centrifuger (1926), D. M. M. Kærner (1926), do. Kedel og Dampmaskine (1927), Paasch & Larsen, Petersen Ostekar (1921).

Der anvendes 80 % fortinnede og 20 % Aluminiums Transportspande.

	Indvejet Sød Mælk	Solgt Mælk og Fløde	Smørproduktion
1912—13.....	3.38 Mill. kg	—	134.560 kg
1913—14.....	3.67 —	—	146.220 —
1914—15.....	3.65 —	—	146.030 —
1927—28.....	4.70 —	Bysalg: 6.311 kg Fløde	202.000 —
1928—29.....	4.80 —	107.164 kg sød Mælk	206.275 —
1929—30.....	5.00 —		210.000 —

Der sælges 7000 kg Smør hjemme, Resten til Grossist.

	1927—28	1928—29	1929—30
20 og 33% Goudaost..	60.000 kg	60.000 kg	60.000 kg

Der sælges 1400 kg Ost en detail paa Mejeriet og 7200 kg til Leverandører. Til Fremstilling af Osten anvendes 75.800 kg Sød og 570.000 kg Skm. Mælk. Osten fremstilles af upasteuriseret Mælk. Afkøling af Lageret ved Kølemaskine.

Mejeriet anvender Handelssyre. Fløden synes

i Bassin. Mejeriet har eget Laboratorium. Der afregnes efter Fedtenheder. Personale: Mejeribestyrer, 2 Mejerister, 2 Elever, 1 Karl, 2 Kuske, Leverandørernes 13 Kuske.

Mejeribestyreren fører Regnskaberne. Regnskabsaar: November til November.

FORMAND



Adresse: Røjle.

Jørgensen, Jørgen H., f. 4. Febr. 1873 i Blanke, Søn af Gaardejer Jørgen Jørgensen og Hustru Karen, f. Madsen. Gift 20. Sept. 1906 med Mette Katrine J., f. Petersen.

Uddannet ved Landvæsen, Gaardejer 1906. Medlem af Sogneraadet til 1922, Formand for Røjle Andelsmejeri 1920, Medl. af Menighedsraadet 1926.

BESTYRER



Adresse: Røjle.

Larsen, Christian, f. 5. Okt. 1885 i Skovbølle, Søn af Gaardejer M. L. og Hustru Charlotte Amalie, f. Rasmussen. Gift 27. Okt. 1912 med Katrine L., f. Petersen.

Elev paa Kragemose A/M, Mejerist, A/M Thorslunde, Blødebjerg, Haraldsted, Elkerslund og Thisted, paa Ladelund Mælkerskole 1909, Mejeribestyrer, Humlum A/M 1910—22, paa Røjle A/M 1922. Formand for Middelfartkredsens konservative Vælgerforening, Medlem af Bestyrelserne for Odense Amts Mejeristforening og for Vestfyns Forsamlingshus.

Rønninge Andelsmejeri.

Post- og Jernbaneanadresse: Langeskov. Telefon: Langeskov 27.

Oprettet 1900. Udvidelse 1925. Beboelsen er særskilt. Brandforsikring 88.000 Kr. Ejendomskyld 30.000 Kr.

87 Leverandører med 500 Køer, heraf 3 med over 20 Køer, 40 med 4 Køer eller der under.

Reduktaseprøve. Mejeriet deltager i Tuberkulo-

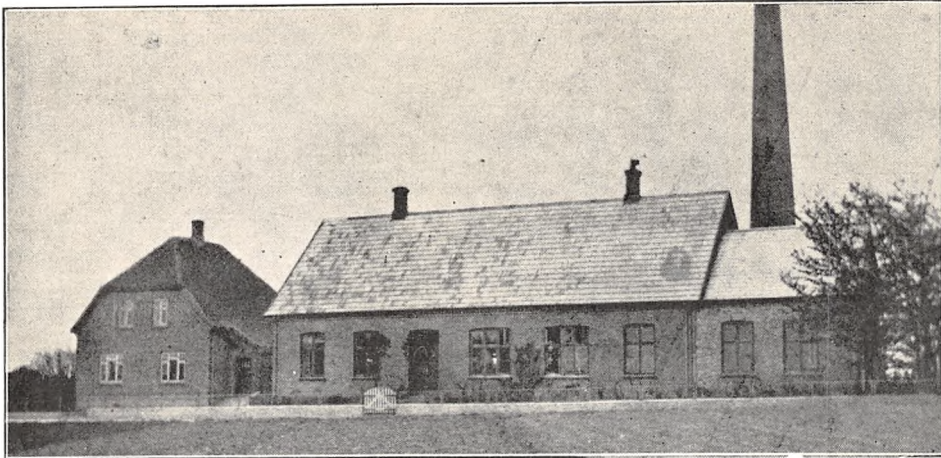

sens Bekæmpelse. Kulfyring. Elektrisk Belysning.

Mejeriet er monteret med Sinus Indvejningsvægt (1910), Bismar Udvejningsvægt (1910), Silkeborg Smørvægt (1905), do. Flødepasteur (1910), Paasch & Larsen, Petersen Perfect Regenerativapparat (1916), Sabroe Kølemaskine (1925), Titan

Centrifuge (1910), Victoria Kærner (1923), Allerup Kedel (1930), Alliance Dampmaskine (1922), alm. Træostekar (1918).

Der anvendes ligeligt af fortinnede og Aluminiums Transportspande.

Der sælges 3800 kg Smør hjemme, Resten til

	Indvejet Sød Mælk	Solgt Mælk og Fløde	Smørproduktion
1912—13.....	1.29 Mill. kg	—	49.240 kg
1913—14.....	1.29 —	—	50.200 —
1914—15.....	1.31 —	—	50.300 —
1927—28.....	1.50 —	—	72.000 —
1928—29.....	1.60 —	—	72.660 —
1929—30.....	1.70 —	Hjemmesalg for 14.000Kr.	74.000 —

Grossist. Der produceres 9.500 kg Kasein, 4.000 kg 10 % og 8.500 kg 20 % Gouda- og Derbyost om Aaret. Til Osten, der fremstilles af upasteuriseret Mælk, anvendes der 35.500 kg Sød- og 246.800 kg Skummet- og Kærnemælk. Osten sælges en detail paa Mejeriet og til Leverandørerne. Alm. Afkøling af Lageret.

Mejeriet anvender Handelssyre. Fløden syrnes i Bassin. Mejeriet har eget Laboratorium. Der afregnes efter Fedtenheder. Personale: Mejeribestyrer, 1 Mejerist, 1 Elev, Leverandørernes 7 Kuske.

Mejeribestyreren fører Regnskaberne. Regnskabsaar: Oktober til Oktober.

FORMAND



Munck, Peder, f. 24. Sept. 1890 i Rønninge, Søn af Gaardejer Jeppe Søren Munck og Hustru Anna Christine, f. Nielsen. Gift 10 Sept. 1925 med Dorte M., f. Jensen.

Gaardejer 1925. Formand for Rønninge Andelsmejeri.

Adresse: Rønninge pr. Langskov.

BESTYRRER



Hansen, Anders, f. 13. Okt. 1886 paa Avernakø, Søn af Møller Jørgen H. og Hustru Kirsten, f. Madsen. Gift 15. Sept. 1917 med Agnes H., f. Hansen.

Elev, Avernakø A/M, Mejerist, A/M Flemløse, Mesinge, Thisted ved Viborg og Tryggelev, paa Dalum Mælkeriskole 1912—13, Vikar paa Lange-land i 3 Aar, Mejeribestyrer paa Rønninge Andelsmejeri 1916. 2 Sølv- og 20 Bronzemedaljer.

Sanderum Andelsmejeri.

Post- og Jernbaneadresse: Odense. Telefon: Odense 1440.

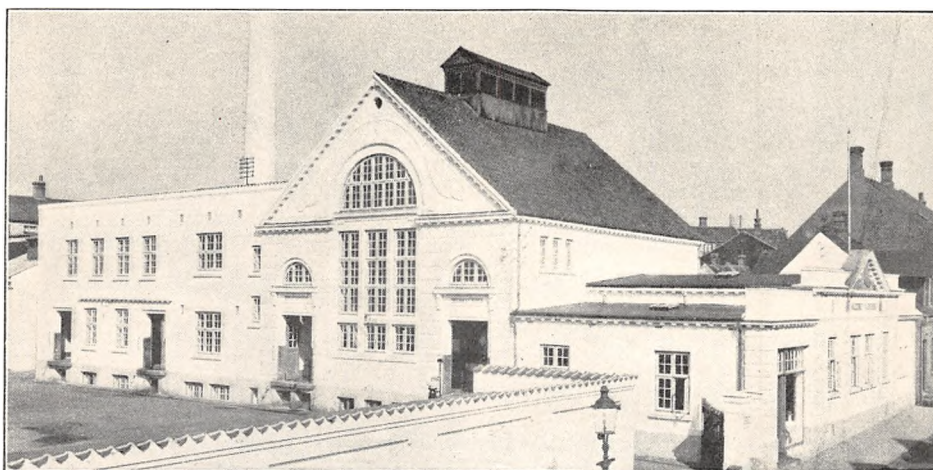

Oprettet 1910 under Medvirken af Arkitekt Jespersen, Fredericia. Ombygning 1928 under Medvirken af Arkitekt Frits Christoffersen, Odense. Beboelsen er særskilt. Brandforsikring 490.000 Kr. Ejendomsskyld 394.600 Kr.

200 Leverandører med ca. 1500 Køer, heraf 14 med over 20 Køer, 54 med 4 Køer eller der under.

Reduktaseprøve. Mejeriet deltager i Tuberkulosisens Bekæmpelse. Fyring med Kulafharpning. Elektrisk Belysning.

Mejeriet er monteret med Sinus Ind- og Cosinus Udvejningsvægt samt Sinus Smørvægt

(1910), Cimbria Regenerativapparat (1926), Sabroe Kølemaskine (1910), Alfa Centrifuge (1926), 1 Horsens og 1 Kolding Kærner (1916 og 30), Cornish Kedel (1923), Møller, Brochwede 80 H. Dampmaskine (1929). Eksportafdelingen er monteret med Mælkekondens. Anlæg, pasburgs System og tilhørende Luftpumpe fra Max Schulz i Oldenburg, 2 1500 Ltr. Homogeniseringsmaskiner fra Wilh. G. Schröder, Lybæk, 3 Automatlukkemaskiner, Fyldemaskiner, Tappe- og Proppe-maskiner, Autoklaver og Sterilisatorer m. v.

Der anvendes baade fortinne og Aluminiums Transportspande.

	Indvejet Sød Mælk	Solgt Mælk og Fløde	Smørproduktion
1912—13.....	2.60 Mill. kg	—	—
1913—14.....	2.70 —	—	—
1914—15.....	4.04 —	—	—
1927—28.....	5.13 —	—	42.915 kg
1928—29.....	5.70 —	—	37.557 —
1929—30.....	5.95 —	—	48.333 —

Smørret sælges en detail. Ost fremstilles ikke.

Mejeriet anvender Handelssyre. Fløden syrnas i Aluminiumsbeholdere. Mejeriet har eget Laboratorium. Der afregnes efter Fedtneheder. Personale: Direktør, Mejeribestyrelse, 6 Mejerister, 1 Kontrolør, 42 Ekspeditricer, 12 mandlige Arbejdere ved

Mejeriet, 30 kvindelige Arbejdere ved Flødefabrikken, 22 Kuske, Leverandørernes 14 Kuske. Kontorpersonale: Bogholder, 2 Kontorister, 3 Kontordamer.

Direktøren fører Regnskaberne. Regnskabsaar: Oktober til Oktober.

DIREKTØR

Grauslund, Niels Jakob Knudsen, f. 11. Marts 1878 i Trelde, Søn af Gaardejer Knud Sørensen Grauslund og Hustru.

Elev paa A/M Kildedyb og Elbodol, paa Has-

lev Højskole 1900—01 og paa Ladelund Mælkeriskole 1901—02, Mejerist, A/M Nutiden, i Holland 1/2 Aar, Thorslunde A/M 1902 og Nyborg H/M 1902—05, Mejeribestyrelse paa Elbæk A/M 1905—10, Direktør for Sanderum Andelsmejeri 1910.

FORMAND



Jakobsen, Jakob, f. 4. Nov. 1872 i Fangel, Søn af Gaardejer Jørgen Jacobsen og Hustru Nielsine, f. Hansen. Gift med Camilla J., f. Nielsen.

Uddannet ved Landvæsen, Elev paa Vejstrup Højskole 1891, Brygger, Bryggeriejer 1897. Formand for Sanderum Andelsmejeri 1916.

Adresse: Højme pr. Holmstrup.

BESTYRER



Jørgensen, Anders Peter, f. 28. Maj 1888 i Terp, Søn af Arbejdsmand Hans Jørgensen og Hustru Karen, f. Petersen. Gift med Ester J., f. Hansen.

Elev paa Nyborg H/M, paa Dalum Mælkerskole 1913—14, Mejerist paa A/M Ø. Alling, Elbæk, Borup ved Rønnede, paa Sanderum A/M 1910—18, Mejeribestyrer der 1918.

Skamby Andelsmejeri.

Post- og Jernbaneadresse: Skamby. Telefon: Uggerslev 48.

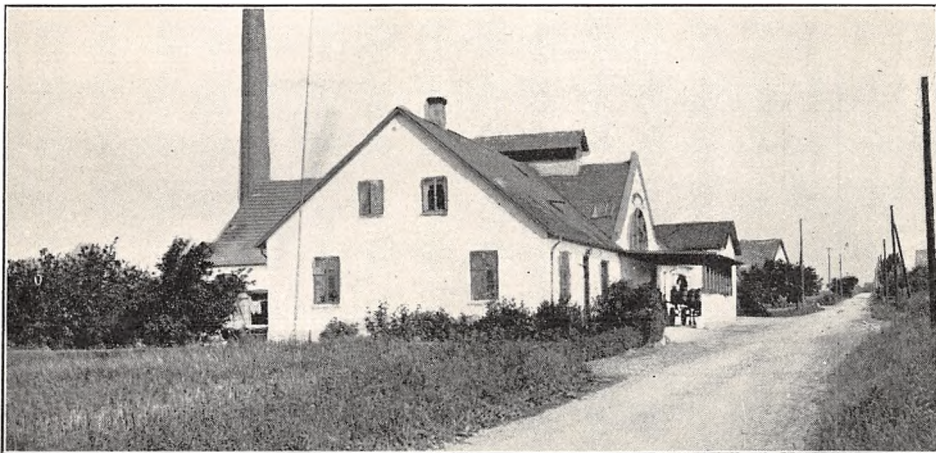

Oprettet 1888. Ombygning 1912. Brandforsikring 117.650 Kr. Ejendomsskyld 27.000 Kr.

86 Leverandører med 830 Køer, heraf 4 med over 20 Køer, 36 med 4 Køer eller der under.

Reduktaseprøve. Mejeriet deltager i Tuberkulosisens Bekæmpelse. Kulfyring. Elektrisk Belysning.

Mejeriet er monteret med Silkeborg Ind-, Paasch & Larsen, Petersen Udvejnings- og Silkeborg Smørvægt, Buaas Pasteuriseringsapparat og Forvarmer, Sabroe Kølemaskine, Titan Centrifuge, Buaas Kærner, Rasmussen, Odense, Kedel, Brødr. Gram Astra Dampmaskine, Danske Meje-

	Indvejet Sød Mælk	Solgt Mælk og Fløde	Smørproduktion
1912—13.....	2.28 Mill. kg	—	90.520 kg
1913—14.....	2.22 —	—	87.270 —
1914—15.....	2.22 —	—	88.160 —
1927—28.....	3.17 —	Hjemmesalg:	136.900 —
1928—29.....	3.29 —	377 kg Fløde	145.528 —
1929—30.....	3.45 —	6.195 kg sød Mælk	152.930 —

Der sælges 3482 kg Smør hjemme, Resten til Grossist.

	1927—28	1928—29	1929—30
10 og 20% Ost	24.391 kg	17.975 kg	5.979 kg
Kasein	—	—	2.000 —

riers Maskinfabriks Resttømningsapparat, Oste-
tekar af amrk. Model.

Der anvendes overvejende fortinnede Transport-
spande.

Der sælges 5979 kg Ost en detail paa Mejeriet
og 2000 kg til andre. Til Fremstilling af Osten
anvendes 20.000 kg Sød- og 82.000 kg Skm. Mælk.

og Kærnemælk. Osten fremstilles af raa Mælk.
Afkøling af Lageret ved Luftblæser.

Mejeriet anvender Handelssyre. Fløden syrnes
i Aluminiumsbassin. Der afregnes efter Fedt-
enheder. Personale: Mejeribestyrer, 2 Mejerister,
1 Elev, Leverandørernes 6 Kuske.

Mejeribestyreren fører Regnskaberne. Regn-
sksaarsaar: Oktober til Oktober.

FORMAND



Olsen, Jens Peter, f. 16.
Juli 1880 i Uggerslev, Søn
af Gaardejer Peder Olsen
og Hustru Ane Kirstine,
f. Christensen. Gift 1908
med Martha Andrea O., f.
Madsen.

Elev paa Ollerup Høj-
skole 1898, paa Dalum
Landbrugsskole 1905, Gdr.
1912. Næstformand for
Sogneraadet 1921—29,
Formand for Skamby An-
delsmejeri 1926, Medlem af Værgeraadet ca. 10
Aar og af Bestyrelsen for Konservativ Vælger-
forening.

Adresse: Skamby.

BESTYRER



Pedersen, Peder Chr., f.
22. Marts 1879 i Laasby,
Søn af Landmand Kristen
Pedersen og Hustru Ma-
ren, f. Nielsen. Gift 14.
Jan. 1905 med Johanne P.,
f. Naamansen.

Elev paa Guldbjerg A/M
1895—97, Mejerist paa
A/M Sønderlø 1897—98,
Hesselager 1898—99,
Kauslunde 1899, Viuf 1899
—1901 og Pederstrup 1901
—03, paa Dalum Mælkerskole 1903, Mejeribesty-
rer paa Næsbyhoved Broby A/M 1903—08, paa
Skamby A/M 1908. Sølvmedalje og Fyns Mejeri-
forenings Ærespræmie 1909, Sølvmedalje 1916
og 22.

Skovby Andelsmejeri.

Postadresse: Bogense. Jernbaneadresse: Bogense og Kassemose. Telefon: Bogense 15.

Oprettet 1886. Delvis Ombygning 1911 under
Medvirken af Arkitekt H. C. Andersen, Baaring.
Udvidelse med Osteri 1918. Beboelsen er sær-
skilt. Brandforsikring 85.000 Kr. Ejendomsskyld
24.000 Kr.

182 Leverandører med ca. 1150 Køer, heraf 2
med over 20 Køer, ca. 32 med 4 Køer eller der
under.

Reduktaseprøve. Mejeriet deltager i Tuberkulo-
sens Bekæmpelse. Kulfyring. Elektrisk Belysning.

Mejeriet er monteret med Sinus Indvejnings-
vægt (1929), 2 Buaas Bismar Udvejningsvægte
(1915), Paasch & Larsen, Petersen Smørvægt
(1927), P. & L., P. Flødekoger, Mælkekoger og
Forvarmer (1920, 21 og 24), Sabroe Kølemaskine
(1924), 1 Alfa 1500 kg og 1 Titan 5000 kg Cen-

trifuge (1910 og 14), Sabroe Kedel (1929), Al-
liance Dampmaskine (1923), Blikostekar til
1500 kg.

Der anvendes hovedsagelig fortinnede Trans-
portspande.

Der sælges 5141 kg Ost en detail fra Mejeriet og
til Leverandørerne. Osten fremstilles af upasteuri-
seret Mælk og parafineres.

Mejeriet anvender Handelssyre. Fløden syrnes
i Bassin. Mejeriet har eget Laboratorium. Der
afregnes efter Fedt enheder. Personale: Mejeri-
bestyrer, 2 Mejerister, 2 Elever, 1 Kontrol, Leve-
randørernes 10 Kuske.

Formanden fører Kasseregnskabet, Mejeribesty-
rerens Mælkerenskabet. Regnskabsaar: November
til November.



	Indvejet Sød Mælk	Solgt Mælk og Fløde	Smørproduktion
1912 13.....	3.46 Mill. kg	--	130.780 kg
1913—14.....	3.41 —	--	127.500 —
1914—15.....	2.61 —	--	99.970 —
1927—28.....	3.75 —	--	160.000
1928—29.....	3.75 —	--	162.000 —
1929—30.....	4.20 —	Hjemmesalg for 4.000 Kr.	170.000 —

Der sælges 3000 kg Smør hjemme, Resten til Grossist.

	1927—28	1928—29	1929—30
20*og 30 % Ost.....	ca. 29.000 kg	ca. 29.000 kg	ca. 15.000 kg

FORMAND



Hansen, Hans Jakob, f. 10. Marts 1881 i Skovby Sogn, Søn af Gaardejer Hjere H. og Hustru Ane Marie, f. Jacobsen. Gift 15. Juli 1917 med Dagmar H., f. Hansen.

Elev paa Sørslev Højskole 1907—08, Gaardejer 1917. Formand for Skovby og Omegns Venstreforening 1920, for Kontrolforeningen 1921 og for

Skovby A/M 1924, Næstformand 1917—24, Medlem af Vægeraadet, Vurderingsmand for Løsøre for Asperup Brandkasse, Medlem af Skovby Sogneraad 1929.

Adresse: Tofte pr. Bogense.

BESTYRER



Larsen, Lars, f. 30. Marts 1869 i Vinding, Søn af Gaardejer Jens Peter L., Bakkehus, og Hustru Johanne, f. Christensen. Gift 22. Okt. 1895 med Marie, L., f. Christensen.

Elev paa Sørvad A/M 1889—90, Lunderskov F/M 1890—91 og A/M Kronborg 1891—92, Mejerist paa Kronborg Mejeri i Dalbyover 1892—93 og

paa Højrup A/M 1893—94 og 1895, paa Ladelund Mælkeriskole 1894—95, Mejeribestyrer paa Skovby A/M 1895. Forsøgslaboratoriets Diplom og Sølvmedalje for Smør og Ost.

Skovsgaarde Andelsmejeri.

Post- og Jernbaneadresse: Nymark. Telefon: Hindevad 5.



Oprettet 1887. Ombygning 1906. Beboelsen er særskilt. Brandforsikring 68.160 Kr. Ejendoms-skyld 43.000 Kr.

250 Leverandører med 1400 Køer, heraf 20 med over 20 Køer, 50 med 4 Køer eller der under.

Reduktaseprøve. Fyring med Spaaner, Savsmuld og Kul. Elektrisk Belysning.

Mejeriet er monteret med Sinus Indvejningsvægt (1927), Bismær Udvejningsvægt (1920), Jacob Nielsen Smørvægt (1924), 3 Rauer Pasteuri-

seringsapparater (1920 og 27), do. Forvarmer (1920), Atlas Kølemaskine (1906), 3 Titan Centrifuger (2 1920 og 1 1930), liggende Kærne uden Valse af egen Konstruktion, 1 Paasch & Larsen, Petersen og 1 tysk Kedel (1897 og 1923), H. Rasmussen, Odense, Dampmaskine, Elektromotor, der kan drive Mejeriet.

Der anvendes 75 % fortinnede og 25 % Aluminiums Transportspande.

Der sælges 3500 kg Smør hjemme, Resten til

	Indvejet Sød Mælk	Solgt Mælk og Fløde	Smørproduktion
1912—13.....	4.20 Mill. kg	—	167.960 kg
1913—14.....	4.23 —	—	170.030 —
1914—15.....	3.46 —	—	126.850 —
1927—28.....	4.50 —	—	192.000 —
1928—29.....	4.50 —	—	192.000 —
1929—30.....	4.50 —	Hjemmesalg for 12.289 Kr.	192.000 —

FORMAND



Andersen, Jørgen Hansen, f. 23. Nov. 1868, Søn af Gaardejer Jens Andersen og Hustru Katrine, f. Hansen Lund. Gift 3. Jan. 1929 med Anna A., f. Larsen.

Elev paa Tune Landbo-skole 1889, Gaardejer 1901. Formand for Skovsgaarde Andelsmejeri.

Adresse: Gamby.

BESTYRER



Jensen, Niels Peter, f. 19. Nov. 1866, Søn af Gaardejer Rasmus J. og Hustru Marie, f. Nielsen. Gift 30. Juni 1903 med Marie J., f. Christensen.

Elev paa Roerslev Mar-gaard F/M, Mejerist paa Skovsgaarde Andelsmejeri 1887, Mejeribestyrelse sam-me Sted 1888.

Grossist. Der produceres 8000 kg Ost til Hjemme-
forbrug.

Mejeriet anvender Handelssyre. Fløden syrnes
i Bassin. Mejeriet har eget Laboratorium. Der
afregnes efter Fedtneheder. Personale: Mejeri-

bestyrer, 2 Mejerister, 1 Elev, 1 Karl, 1 Fyrbøder
og Maskinpasser, 1 Kusk til Detailsalget, Leve-
randørernes 14 Kuske.

Mejeribestyreren fører Regnskaberne. Regn-
sksaaar: Oktober til Oktober.

Skydebjerg Mejeri.

Post- og Jernbaneadresse: Aarup. Telefon: Aarup 82.

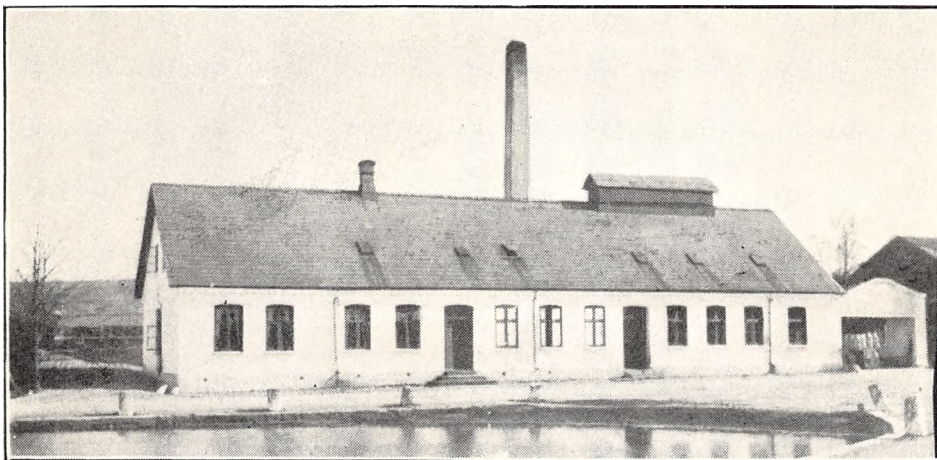

Andelsmejeri, oprettet 1887. Ombygning 1908
under Medvirken af Danske Mejeriers Maskinfa-
brik, Kolding. Brandforsikring 116.160 Kr. Ejend-
domsskyld 31.000 Kr.

150 Leverandører med 1080 Køer, heraf 10 med
over 20 Køer, 50 med 4 Køer eller der under.

Reduktaseprøve. Mejeriet deltager i Tuberkulo-
sens Bekæmpelse. Kultyring. Elektrisk Belysning.

Mejeriet er monteret med Jacob Nielsen Ind-
vejningsvægt (1897), Simplex Udvejningsvægt

(1908), Balance Smørvægt (1900), Buaas Pasteuri-
seringsapparat (1931), og Regenerativapparat
(1916), Sabroe Kølemaskine (1930), 2 Titan Cen-
trifuger (1909 og 12), Victoria Kærner (1929). Al-
lerup Kedel (1897), Caroc & Leth Dampmaskine
(1908), amrk. Ostekar (1927).

Der anvendes fortinnede Transportspande.

Der sælges 6376 kg Ost til Leverandørerne. Til
Osten, der fremstilles af upasteuriseret Mælk, an-

	Indvejet Sød Mælk	Solgt Mælk og Fløde		Smørproduktion
1912—13.....	3.63 Mill. kg	—		141.160 kg
1913—14.....	3.75 —	—		145.670 —
1914—15.....	3.62 —	s. Mælk:	Fløde:	142.090 —
1927—28.....	3.49 —	32.704 kg	4.495 kg	139.692 —
1928—29.....	3.67 —	30.711 —	4.903 —	149.058 —
1929—30.....	3.90 —	29.561 —	4.742 —	157.199 —

Der sælges 500 kg Smør hjemme, Resten til Eksportforening.

	1927—28	1928—29	1929—30
20 og 30% Gouda . . .	27.023 kg	27.023 kg	21.684 kg
Skm. Ost og Bachsteiner	27.317 —	21.684 —	35.529 —

vendes der 114.278 kg Sød og 507.545 kg Skm. Mælk.

Mejeriet anvender Handelssyre. Fløden syrnes i Bassin. Mejeriet har eget Laboratorium. Der afregnes efter Fedtenheder. Personale: Mejeri-

bestyrer, 2 Mejerister, 2 Elever, Leverandørernes 10 Kuske.

Mejeribestyreren fører Regnskaberne. Regnskabsaar: Oktober til Oktober.

FORMAND



Gaunby, J. P. Nielsen, f. 7. Marts 1865 i Barløse. Gift 31. Okt. 1895 med Karen Marie G., f. Jensen.

Elev paa Ryslinge Højskole 1880, Landbrugselev 1881—84, Forvalter 1885—95, Gaardejer 1898. Fh. Medlem af Sogneraadet i 8 Aar, Medlem af Bestyrelserne for Danish Dairies og Fyns Landmandsbank, Formand for Skyde-

bjerg Andelsmejeri. Adresse: Aarup.

BESTYRER

Nielsen, Frederik Julius Johannes, f. 26. Dec. 1867 i Udby ved Stege, Søn af Gaardejer Hans



Jacob N. og Hustru Ane Kirstine, f. Petersen. Gift 27. Okt. 1897 med Marie Kirstine N., f. Clausen.

Elev paa Aastruplund og Heden-Vantinge A/M, paa Ladelund Mælkerskole 1894, Mejerist paa Taanum og Ejby v. Køge A/M, Mejeribestyrer paa Heden-Vantinge A/M som Vikar, Mejerist paa Stenkilde A/M, Mejeribestyrer,

Heden-Vantinge og Nr. Braaby A/M, paa Skydebjerg Andelsmejeri 1901. Medlem af Menighedsraadet 1922. Værdig til Guldmedalje og 5 Sølvmedaljer for Smør, 2 Gange Nr. 1 ved Provinsudstillinger.

Andelsmejeriet Staalbæk.

Post- og Jernbaneadresse: Martofte. Telefon: Dalby 49.

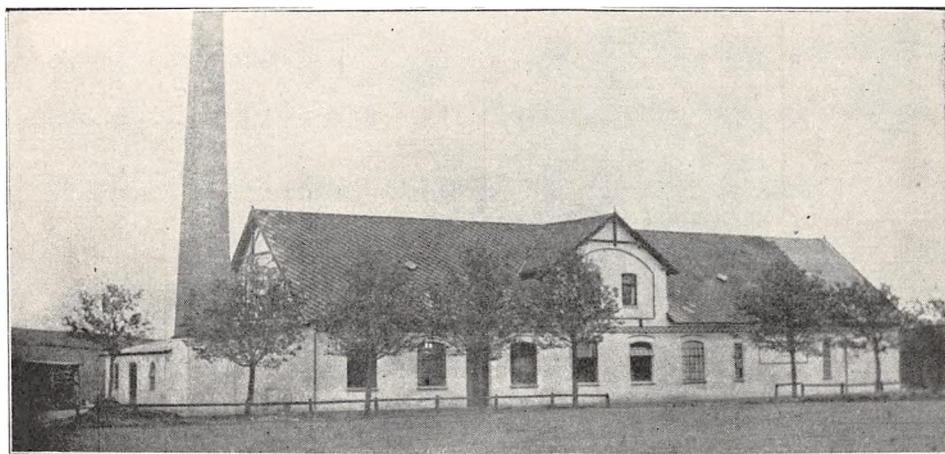

Oprettet 1891. Ombygning og Udvidelse 1905 og 23 under Medvirken af afd. Arkitekt og Tømrermester Jens Rasmussen, Sdr. Næraa. Beboelsen er særskilt. Brandforsikring 110.000 Kr. Ejendomsskyld 40.000 Kr.

80 Leverandører med 600 Køer, heraf 2 med over 20 Køer, 27 med 4 Køer eller der under.

Reduktaseprøve. Kulfyring. Elektrisk Belysning.

Mejeriet er monteret med Sinus Indvejningsvægt (1911), Fix Udvejnings- og Paasch & Larsen, Petersen Smørvægt (1905), do. Pasteur, Køger og Forvarmer (1905), Sabroe Kølemaskine (1905), Titan T. A. 60 Centrifuge (1914), Victoria

	Indvejet Sød Mælk	Solgt Mælk og Fløde	Smørproduktion
1912—13.....	2.10 Mill. kg	—	79.050 kg
1913—14.....	2.10 —	—	75.050 —
1914—15.....	1.99 —	—	74.480 —
1927—28.....	2.43 —	—	91.470 —
1928—29.....	2.68 —	Hjemmesalg:	102.843 —
1929—30.....	2.85 —	30.000 kg	111.221 —

Der sælges 5300 kg Smør hjemme, Resten til Grossist.

	1927—28	1928—29	1929—30
20 pCt. Ost.....	53.980 kg	57.670 kg	65.314 kg

Kærner (1927), Sabroe Kedel og Marshall Dampmaskine (1905), Træostekar med Kobber.

Der anvendes overvejende Aluminiums Transportspande.

Der sælges 1500 kg Ost en detail fra Mejeriet og 4078 kg til Leverandører. Til Fremstilling af Osten anvendes 250.000 kg Sød- og 600.000 kg Skm. Mælk og Kærnem. Osten fremstilles af raa Mælk.

Mejeriet anvender Handelssyre. Fløden synes i Kobberbassin. Mejeriet har eget Laboratorium. Der afregnes efter Fedtenheder. Personale Mejeribestyrer, 2 Mejerister, 1 Elev, Leverandørernes 8 Kuske.

Mejeribestyreren fører Regnskaberne. Regnskabsaar: November til November.

Mejeriet blev oprindeligt bygget som Fællesmejeri, men blev Andelsmejeri 1900.

FORMAND



Andersen, Niels, f. 7. April 1873 i Martofte, Søn af Gaardejer Anders Andersen og Hustru Karen, f. Madsen. Gift 29. Marts 1901 med Hansigne Marie A., f. Pedersen

Elev paa Ollerup Højskole 1897—98, Forpagter 1901—06, Gaardejer 1906. Sognefoged 1912. Formand for Andelsmejeriet Staalbæk, Medlem af Bestyrelsen

for Fyns Mejeriforening 1926 og af Repræsentantskabet og Kontrolraadet for Kertemindes Bank, Skyldraadsmedlem i Odense Amt, Vurderingsformand for Kertemindes Vurderingskreds.

Adresse: Martofte Frugtplantage, Martofte.

BESTYRETER



Andreasen, Christian, f. i Rynkeby Sogn.

Elev paa Ladby A/M, Mejerist paa Gandrup A/M, Sigersted F/M, Strøby, Haabet i Sorø, Truelsdal i Holbæk Amt og Fælleshaab A/M i Maribo, paa Ladelund Mælkerskole 1906—07, Mejerist paa Munkebo A/M 1907—09, Mejeribestyrer paa A/M Staalbæk 1909. Flere

Sølv- og Bronzemedaljer. Ærespræmie for Ost.

Strib Mejeri.

Post- og Jernbaneadresse: Strib. Telefon: Strib 30.

Fællesmejeri, oprettet 1914 under Medvirken af Arkitekt H. C. Andersen, Baaring. Beboelsen er særskilt. Brandforsikring 46.000 Kr. Ejendoms-skyld 22.000 Kr.

11 Leverandører med 135 Køer, heraf 1 med

over 20 Køer, 3 med 4 Køer eller der under.

Lugt- og Smagsprøve. Mejeriet deltager i Tuberkulosens Bekæmpelse. Kulfyring. Elektrisk Belysning.

Mejeriet er monteret med Sinus Ind- og Cosi-

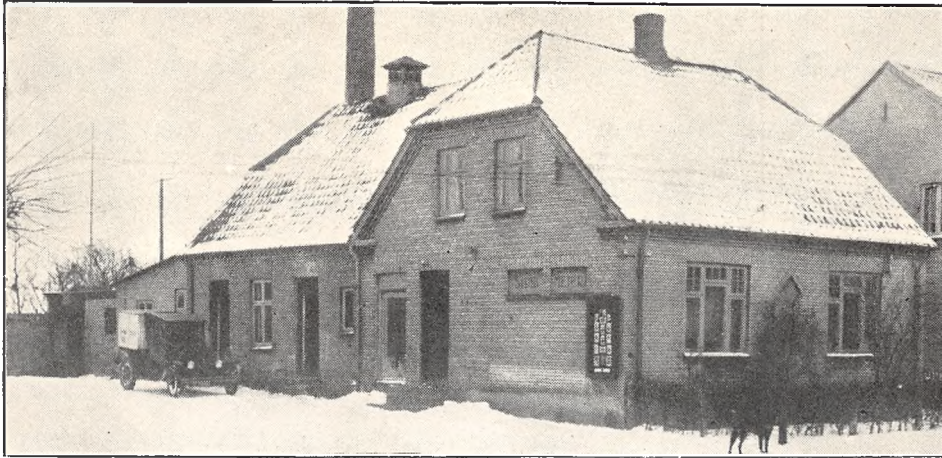

nus Udvejningsvægt, Danske Mejeriers Maskinfabrik Balance Smørvægt (1929), do. Pasteuriserapparat og Forvarmer (1914), Frigidaire Kølemaskine (1927), Alfa Centrifuge (1917), Omega Kær-

ner (1924), Axel Dreyer, København, Kedel (1899), Rasmussen, Odense, Dampmaskine (1899).

Der anvendes 75 % fortinnet og 25 % Aluminiums Transportspande.

	Indvejet Sød Mælk	Solgt Mælk og Fløde	Smørproduktion
1927—28.....	0.45 Mill. kg	—	13.500 kg
1928—29.....	0.47 —	Hjemmesalg:	13.850 —
1929—30.....	0.50 —	45.000 kg	14.000 —

Der sælges 7000 kg Smør hjemme, Resten til Grossist. Ost produceres ikke.

Mejeriet anvender Handelsyre. Fløden syrnes

i Tønder. Ingen Specialafregning. Personale: 1 Elev, 1 Karl, 1 Kusk, Leverandørernes 3 Kuske.

Mejeriejerer fører selv Regnskaberne. Regnskabsaar: Maj til Maj.

EJER

Rasmussen, Leo, f. 2. Juli 1892 i Brahetrolleborg, Søn af Mejeribestyrer H. P. Rasmussen, Korinth A/M, og Hustru Kristine, f. Rasmussen. Gift 23. Juni 1921 med Marie L., f. Knudsen.

Elev paa Korinth og Espe A/M, paa Dalum Mælkeriskole 1917—18, Mejerist paa A/M Korinth, Diernisse, Bøjden, Vindinge, Gummerup, Ubberud og Vellinge, Mejeriejer, Strib Mejeri 1923. Medlem af Bestyrelsen for Brugsforeningen og for Strib Folkebibliotek.

Adresse: Strib.



Sørslev Andelsmejeri.

Post- og Jernbaneadresse: Jullerup. Telefon: Sørslev 6.

Oprettet 1887. Ombygning og Udvidelse med Beboelse 1908 under Medvirken af Arkitekt Christensen, Morud. Beboelsen er særskilt. Brandforsikring 105.000 Kr. Ejendomsskyld 38.000 Kr.

165 Leverandrer med ca. 1200 Køer, heraf ca. 14 med over 20 Køer, 65 med 4 Køer eller der under. 5 Jersey Køer.

Reduktaseprøve. Kulturyring. Elektrisk Belysning.

Mejeriet er monteret med Sinus Indvejningsvægt (1908), 2 Paasch & Larsen, Petersen Udvejningsvægte, 1 do. Smørvægt (1914), Jacob Nielsen Ostevægt (1923), P. & L., P. Flødekoger (1916), do. Forvarmer og Mælkekoger (1921), Sabroe Kølemaskine (1908), 1 Alfa 2500 kg og 1 Titan 2000

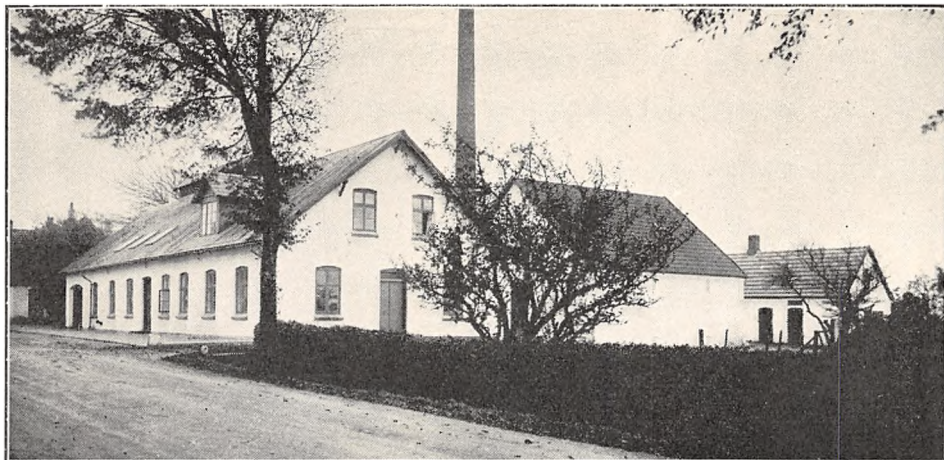

	Indvejet Sød Mælk	Solgt Mælk og Fløde	Smørproduktion
1912—13	3.91 Mill. kg	—	152.000 kg
1913—14	4.03 —	—	153.000 —
1914—15	3.83 —	—	146.000 —
1927—28	4.20 —	Hjemmesalg:	172.039 —
1928—29	4.77 —	11.370 kg sød Mælk	197.833 —
1929—30	5.06 —	4.852 kg Fløde	210.062 —
Der sælges 4820 kg Smør hjemme, Resten til Eksportforening.			
	1927—28	1928—29	1929—30
20 pCt. Goudaost.....	ca. 5.000 kg	4.329 kg	2.662 kg

kg Centrifuger (1910 og 17), Victoria 8000 kg Kærner (1930), Sabroe Kedel (1928), Alliance Dampmaskine (1908), amrk. Ostekar (1926).

Der anvendes ligeligt af fortinnede og Aluminiums Transportspande.

Osten fremstilles af upasteuriseret Mælk.

Mejeriet anvender Handelssyre. Fløden syrnes

i Bassin. Der afregnes efter Fedtenheder. Personale: Mejeribestyrer, 3 Mejerister, 1 Elev, 1 Prøveudtager, 1 Ekspeditrice, Leverandørernes 11 Kuske.

Mejeribestyreren fører Regnskaberne. Regnskabsaar: Oktober til Oktober.

FORMAND



Hansen, Hans Peter, f. 4. Nov. 1863 i Sdr. Esterbølle, Søn af Proprietær Jesper H. og Hustru Marie, f. Petersen. Gift 27. Juni 1894 med Anna K., f. Andersen. Gaardejer i Skalbjerget 1894—1908, Proprietær i Sdr. Esterbølle 1908. Formand for Sørslev Andelsmejeri 1918.

Adresse: Sdr. Esterbølle pr. Veflinge.

BESTYRER



Jeppesen, Niels, f. 3. Okt. 1873 i Ørslev v. Ejby, Søn af Gaardejer Jørgen J. og Hustru Marie, f. Hansen.

Elev, Søbjerg A/M 1889—92, Mejerist, Bubbøl A/M 1892—94, paa Sørslev Højskole 1894—95, Mejerist, Egedal A M 1895—96, paa Ladelund Mælkerskole 1896—97, Mejerist, A/M Skovshøjrup 1897—98 og Bubbøl 1898—99, Mejeribestyrer, Fønsskov F/M 1899—1900, Mejerist, Kustrup Mejeri 1900, Mejeribestyrer, Guldbjerg A/M 1900—02 og paa Sørslev A/M 1902. 3 Sølvmedaljer for Smør.

Søbjerg Mejeri.

Post- og Jernbaneadresse: Ejby. Telefon: Ejby 44.

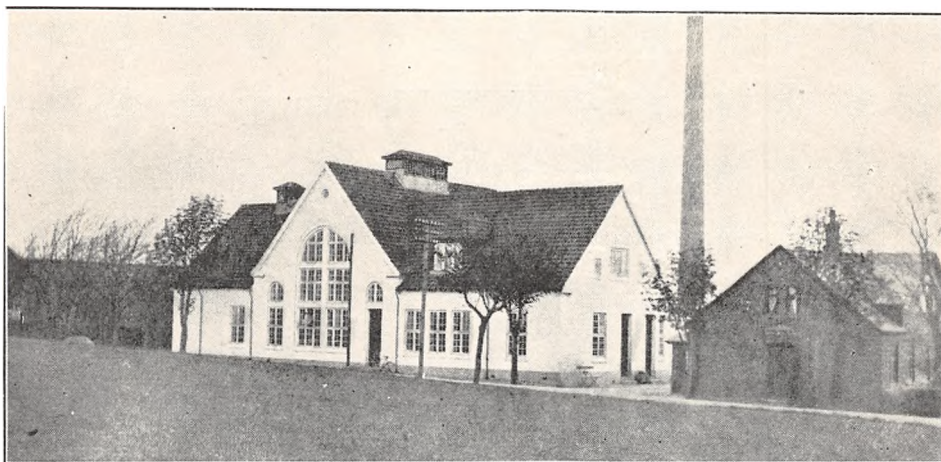

Oprettet 1886. Ombygning 1915 under Medvirken af Arkitekt H. C. Andersen, Baaring. Beboelsen er særskilt. Brandforsikring 120.000 Kr. Ejendomsskyld 35.000 Kr.

144 Leverandører med 1100 Køer, heraf 15 med over 20 Køer, 72 med 4 Køer eller der under. 7 Jersey Køer.

Reduktaseprøve. Mejeriet deltager i Tuberkulo-

sens Bekæmpelse. Kultyring. Elektrisk Belysning.

Mejeriet er monteret med Buaas Indvejningsvægt (1929), Cosinius Udvejningsvægt (1915), Silkeborg Smørvægt (1910), Danske Mejeriers Maskinfabriks Fløde- og Mælkepasteuriseringsapparater og Forvarmer (1915), 1 Titan og 1 Baltic Centrifuger (1907 og 27), Hamlet Kærner og D. M. M. Kedel og Dampmaskine (1915).

	Indvejet Sød Mælk	Solgt Mælk og Fløde	Smørproduktion
1912—13.....	2.48 Mill. kg	—	94.900 kg
1913—14.....	2.60 —	—	98.120 —
1914—15.....	2.71 —	—	104.890 —
1927—28.....	3.50 —	—	150.912 —
1928—29.....	3.73 —	Hjemmesalg:	153.912 —
1929—30.....	3.92 —	112.899 kg	161.950 —

FORMAND



Eriksen, Hans Rasmussen, f. 17. Sept. 1889 i Lunde, Søn af Gaardejer Hans Rasmussen E. og Hustru Rasmine Marie, f. Hansen. Gift 30. Okt. 1919 med Nielsine Marie E., f. Nielsen.

Elev paa Korinth Landbrugsskole 1910—11 og 1912—14, Kontrolassistent, Gaardejer 1919. Formand for Søbjerg Mejeri 1924,

Medlem af Bestyrelsen for Venstrevælgerf., af Føns-Ørslev Sogneraad og Skolekommission 1929. Adresse: Tellerup pr. Gelsted.

BESTYRER



Jørgensen, Jørgen Hansen, f. 22. Jan. 1875 i Dreslette, Søn af Husmand Peter Jørgensen og Hustru Maren, f. Hansen. Gift 10. Okt. 1900 med Sara J., f. Junge.

Elev paa Dreslette og Flemløse A/M, Mejerist paa Veflinge og Guldbjerg A/M, paa Ladelund Mælkeriskole 1898, Mejeribestyrelse paa Helnæs A/M

1899—1902 og paa Søbjerg Mejeri 1902. Revisor i Sparekassen. 3 Sølvmedaljer for Smør.

Der anvendes 65 % fortinnede og 35 % Aluminiums Transportspande. Ishus til 300 Læs.

Der sælges 7984 kg Smør hjemme, Resten til Eksportforening. Ost fremstilles ikke.

Mejeriet anvender Handelssyre. Fløden syrnes i Bassin. Mejeriet har eget Laboratorium. Der

afregnes efter Fedtneheder. Personale: Mejeribestyrer, 2 Mejerister, 1 Elev, 1 Karl, Leverandørernes 10 Kuske.

Mejeribestyreren fører Regnskaberne. Regnskabsaar: September til September.

Søllested Andelsmejeri.

Post- og Jernbaneadresse: Glamsbjerg. Telefon: Glamsbjerg 58.

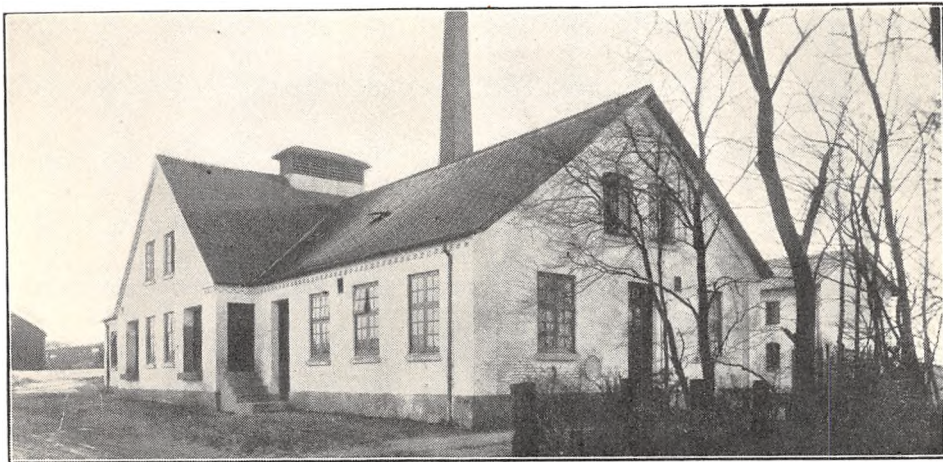

Oprettet 1887. Ombygning 1928. Beboelsen er særskilt. Brandforsikring 88.800 Kr. Ejendoms-skyld 32.000 Kr.

143 Leverandører med 1100 Køer, heraf 6 med over 20 Køer, 42 med 4 Køer eller der under.

Reduktaseprøve. Mejeriet deltager i Tuberkulosisens Bekæmpelse. Kulfyring. Elektrisk Belysning.

Mejeriet er monteret med Sinus Indvejningsvægt (1907), 2 Buaas Udvejningsvægte (1916),

Paasch & Larsen, Petersen Smørvægt (1907), Decimal Ostevægt (1925), P. & L., P. Pasteuriseringsapparat, Skummetmælkskoger og Forvarmer (1926), 2 Alfa Centrifuger (1911 og 17), Victoria Kærner (1927), Ludvigsen, Struer, Kedel (1902), Danske Mejeriers Maskinfabriks Dampmaskine (1911), og Ostekar (1917, 19 og 27).

Der anvendes overvejende fortinnede Transportspande. Ishus til 140 Læs.

	Indvejet Sød Mælk	Solgt Mælk og Fløde	Smørproduktion
1912—13.....	2.37 Mill. kg	—	86.160 kg
1913—14.....	2.34 —	—	84.320 —
1914—15.....	2.19 —	—	80.180 —
1927—28.....	3.12 —	Hjemmesalg:	113.987 —
1928—29.....	3.41 —	42.300 kg	122.704 —
1929—30.....	3.60 —	Bysalg: 42.500 kg	131.923 —

Der sælges 2458 kg Smør hjemme, 6368 kg i Bysalg, Resten til Grossist.

	1927—28	1928—29	1929—30
30 pCt. Ost.....	40.700 kg	57.800 kg	57.724 kg
20 - -	49.009 -	59.055 -	59.000 -

Der sælges 1890 kg Ost en detail paa Mejeriet og 6330 kg til Leverandørerne. Til Fremstilling af Osten anvendes 425.000 kg Sød- og 1 Mill. kg Skm. Mælk og Kærnem. Osten parafineres. Afkøling af Lageret ved Is.

Mejeriet anvender Handelssyre. Fløden syrnes

i Bassin. Mejeriet har eget Laboratorium. Der afregnes efter Fedtenheder. Personale: Mejeribestyrer, 3 Mejerister, 1 Elev, 1 Laborant, Leverandørernes 9 Kuske.

Mejeribestyreren fører Regnskaberne. Regnskabsaar: Oktober til Oktober.

FORMAND



Eriksen, Lars, f. 5. Maj 1877 i Sø Søby, Søn af Gaardejer Erik Larsen og Hustru Ane, f. Petersen. Gift 24. Nov. 1905 med Marie E., f. Hansen.

Gaardejer 1901. Sogneraadformand 1909—21, Sognefoged 1918, Formand for Søllested Andelsmejeri 1927, Medlem af Menighedsraadet 1922, Kommunalrevisor 1925.

Adresse: Sø Søby pr. Flemløse.



stru Inger Marie, f. Jensen. Gift 7. Juni 1908 med Kristiane S., f. Petersen.

Præliminæreksamen 1897, Elev paa Malling A/M 1898—99, Aakilde 1899—1902, Dalum Mælkeriskole 1902, Mejerist, A/M Silkeborg 1902—03, Jordløse 1903, Heden-Vantinge 1903—04, Bestyrer, A/M Saltinge 1904—06 og Søllested 1906. Medl. af Sogneraadet 1917—25, af Bestyrelsen for Dansk Mejeristforenings Odense Afd. 1914—20, Regnskabsf. for Bukkerup Brugsforening. Værdig til Guldmedalje for Ost 1929, Blauenfeldt & Tvedes Vandrebæger for Ost 1922, over 20 Sølvmedaljer for Smør og Ost.

BESTYRER

Skorstensgaard, Peter, f. 3. Marts 1879 i Torning Sogn, Søn af Gaardejer Anders S. og Hu-

—

Sønderby Mejeri og Flødefabrik.

Post- og Jernbaneadresse: Ebberup. Telefon: Ebberup 13.



Fællesmejeri, oprettet 1890. Ombygning 1925 under Medvirken af Buas Maskinfabrik ved Buhl, Ringe. Beboelsen er særskilt. Brandforsikring 250.000 Kr. Ejendomsskyld 85.000 Kr. 30 Leverandører med 700 Køer, heraf 8 med

over 20 Køer, ingen med 4 Køer eller der under. 20 Jersey Køer.

Reduktaseprøve. Kulfyring. Elektrisk Belysning. Mejeriet er monteret med Buas Indvejningsvægt (1925), Paasch & Larsen, Petersen Udvej-

ningsvægt, Buas Pasteuriseringsapparat og Forvarmer (1930), Sabroe Kølemaskine og Alfa Centrifuge (1920), Buas Kærner (1925), Danske Mejeriers Maskinfabriks Kedel (1929), Tysk 60 HK. Dampmaskine.

Der anvendes overvejende fortinneede Transportspande.

Der indvejes 2 Mill. kg Sød Mælk aarlig og

EJER

Petersen, Marius, f. 22. Juni 1884 i Nordby, Fanø, Søn af Skibskaptajn P. M. Oldefar og Hustru Maren, f. Ankersen. Gift 31. Okt. 1926 med Karen P., f. Rasmussen.

Handelseksamen 1902, Disponent i Kolonial en gros, paa Kondenseringsfabrik, Disponent i De forenede Mejerier, Aarhus, Fabrikant og Ejer af Sønderby Mejeri og Flødefabrik 1917.

Adresse: Sønderby pr. Ebberup.

produceres udelukkende kondenseret Mælk og Fløde.

Mejeriet har eget Laboratorium. Der afregnes efter Fedtenheder. Personale: Mejeribestyrer, 1 Mejerist, 1 Mejerske, 1 Elev, 4 Kuske, 24 Medarbejdere.

Kontoret fører Regnskaberne. Regnskabsaar: Kalenderaaret.

BESTYRER

Rasmussen, Hemming, f. 3. Marts 1890 i Stokke-marke Sogn, Lolland, Søn af Købmand R. J. Rasmussen og Hustru Anna Hedvig, f. Madsen. Gift 28. April 1911 med Julie R., f. Jessen.

Elev paa Nakskov Mejeri 1905—09, Mejerist paa A/M Tamdrup 1909—10, Kongsted 1910—12, paa Mælkekondenseringsfabriken i Nakskov 1912—20, Bestyrer af Hjallesø Kondenseringsfabrik 1920—22, teknisk Leder af Kondenseringsfabriken i Nykøbing F. 1922—25, i Finland og paa Java, Bestyrer af Sønderby Mejeri og Flødefabrik 1929. Guldmedalje for kondenseret Mælk i Singapore.

Søndersø Andelsmejeri.

Postadresse: Odense. Jernbaneadresse: Farstrup. Telefon: Sønderø 71.



Oprettet 1887. Udvidelse 1908. Nybygning 1930 under Medvirken af Arkitekt H. C. Andersen, Baaring, og af Statskonsulent Skov ved Kedelarbejdet. Beboelsen er særskilt. Brandforsikring 121.000 Kr. Ejendomsskyld 40.000 Kr.

187 Leverandører med ca. 1190 Køer, heraf ca. 6 med over 20 Køer, ca. 87 med 4 Køer eller der under.

Reduktaseprøve. Kulfyring. Elektrisk Belysning. Mejeriet er monteret med Paasch & Larsen, Pe-

tersen Indvejningsvægt (1930), 2 do. Jack Udvejningsvægte (1920), Silkeborg Smørvægt (1910), do. Flødekoger (1926), Danske Mejeriers Maskinfabriks Mælkekoger (1928), P. & L., P. Forvarmer (1930), Sabroe Kølemaskine (1930), 1 Titan 2500 kg og 1 Alfa 3000 Ltr. Centrifuge (1919 og 30), Silkeborg 600 kg Kærner (1926), Allerup Kedel og Alliance Dampmaskine (1930).

Der anvendes 75 % fortinneede og 25 % Aluminiums Transportspande.

	Indvejet Sød Mælk	Solgt Mælk og Fløde	Smørproduktion
1912—13.....	3.00 Mill. kg	—	114.550 kg
1913—14.....	3.14 —	—	118.330 —
1914—15.....	3.03 —	—	116.860 —
1927—28.....	3.95 —	Hjemmesalg:	167.394 —
1928—29.....	4.29 —	959 l. Fløde	187.305 —
1929—30.....	4.59 —	30.142 kg sød Mælk	198.561 —

Der sælges 5000 kg Smør hjemme, Resten til Grossist. Ost produceres ikke.

Mejeriet anvender Handelssyre. Fløden syrnes i Bassin. Mejeriet har eget Laboratorium. Der afregnes efter Fedtenheder. Personale: Mejeribestyrer, 2 Mejerister, 1 Elev, 1 Udvejer, 1 Prø-

veudtager, 1 Ekspeditrice, Leverandørernes 11 Kuske.

Formanden fører Kasseregnskabet, Mejeribestyreren Mælkeregnskabet. Regnskabsaar: Oktober til Oktober.

Mejeriet nedbrændte 1893 og genopførtes i samme Form.

FORMAND



Hansen, Niels, f. 21. Febr. 1868 i Ørritslev, Søn af Gaardejer H. C. H., Guldgravergaarden, og Hustru Kirstine, f. Nielsen. Gift 1919 med Caroline H., f. Jacobsen.

Gaardejer i Ørritslev 1892—1919, Ejer af Sønder sø Kro 1919. Formand for Sønder sø Andelsmejeri 1901—10, paany 1916, Formand for Kvægavlfs-

og for Sønder sø Elektricitetsværk, Medlem af Menighedsraadet, Tilsynsførende med Kirke og Præstegaard, Tillidsmand i Nordfynske Landboforening.

Adresse: Sønder sø pr. Odense.

BESTYRER

Jensen, Hans Peter, f. 7. April 1874 i Lestrup, Søn af Gaardejer Hans J. og Hustru Karen Sofie,



f. Nielsen. Gift 24. Nov. 1905 med Karen J., f. Petersen.

Elev, Krummerup A/M 1892—94, Mejerist, A/M Rislev 1894—95 og Lunds høj 1895—96, paa Køng Højskole 1896—97, Mejerist, Nr. Broby A/M 1897—98, paa Ladelund Mælkeriskole 1898, Mejerist, Vitten A/M 1898, Bestyrer paa Mose F/M 1898—99,

Vikar 1899—1900, Førstemejerist paa Trifolium i Haslev 1900—01, Bestyrer, Sallinge A/M 1901—04, paa Sønder sø A/M 1904. Formand for Venstrevælgerforeningen 1926, Næstformand i Sønder sø Menighedsraad. Forsøgslaboratoriets Diplom, Ærespræmie fra Laboratoriet Visby 1929 og Sølvmedaljer for Smør.

Tallerup Andelsmejeri.

Post- og Jernbaneadresse: Tommerup. Telefon: Tommerup 56.

Oprettet 1888. Beboelsen er særskilt. Brandforsikring 60.000 Kr. Ejendomsskyld 50.000 Kr.

180 Leverandører med 1100 Køer, heraf 7 med over 20 Køer, 56 med 4 Køer eller der under.

Reduktaseprøve. Mejeriet deltager i Tuberkulose Bekæmpelse. Kulfyring. Elektrisk Belysning.

Mejeriet er monteret med Sinus Indvejnings-, 1 Buaas og 1 Paasch & Larsen, Petersen Udvejnings- og do. Smørvægte, P. & L., P. Regenerativapparat, 2 Titan T. H. 66 Centrifuger, Victoria Kærner, Constantin Hansen Kedel og Alliance Dampmaskine.

Der anvendes ligeligt af fortinnede og Aluminiums Transportspande. Der haves Ishus til 800 m³.

Der sælges 5000 kg Smør i Bysalg, Resten til Grossist. Ost produceres ikke.

Mejeriet anvender Handelssyre. Fløden syrnes i Trætønder. Der afregnes efter Fedtenheder. Personale: Mejeribestyrer, 2 Mejerister, 1 Kusk, Leverandørernes 10 Kuske.

Mejeribestyreren fører Regnskaberne. Regnskabsaar: Oktober til Oktober.



	Indvejet Sød Mælk	Solgt Mælk og Fløde	Smørproduktion
1912—13.....	2.44 Mill. kg	—	95.960 kg
1913—14.....	2.53	—	97.880 —
1914—15.....	2.45	Bysalg: 3.500 kg Fløde	97.010 —
1927—28.....	3.20	50.000 kg sød Mælk	110.000 —
1928—29.....	3.40	En gros Salg:	115.000 —
1929—30.....	3.70	100.000 kg Fløde	125.000 —

FORMAND



Christensen, Laurits, f. 22. Jan. 1892 i Bellinge, Søn af Gaardejer Niels Chr. og Hustru Karen Marie, f. Pedersen. Gift 12. Marts 1918 med Anna Kirstine C., f. Birkholm.

Elev paa Dalum Landbrugsskole 1913—14, Gaardejer 1918. Formand for Tallerup Andelsmejeri 1928, for Kvægavlsforeningen for Skovstrup og Om-

egn, for Knarreborg Gødningsforening og for Jordboniteringsmændene, Regnskabsfører for Knarreborg Brugsforening, Medlem af Tommerup Sogneraad 1929.

Adresse: Hingelsgaard, Grambo pr. Tommerup.

BESTYRER



Jørgensen, Hans, f. 1882 i Birkende, Søn af Rentier, fhv. Væver Rasmus J. og Hustru Kirsten, f. Hansdatter. Gift 10. Sept. 1920 med Marie J., f. Rasmussen.

Elev paa Tallerup A/M 1900—03, Mejerist, Marslev F/M 1903—04, Kirke Helsinge A/M 1904—05, Staustrup F/M 1905—06, Staalbæk 1906—07, paa

Dalum Mælkeriskole 1907, Mejerist paa A/M Staalbæk 1907—08 og Tallerup 1908—11, Mejerist i Tyskland 1911—13, Bestyrer paa Fuglevig Østeri i 4 Mdr. af 1913, paa Tallerup A/M 1913. Medlem af Menighedsraadet, Bestyrelsesmedlem i Odense Amts Mejeristforening, Forsamlingshuset og Elektricitetsværket. 3 Sølv- og 3 Bronzemedaljer for Smør.

Tarup Andelsmejeri.

Post- og Jernbaneadresse: Aarslev. Telefon: Davinde 40.

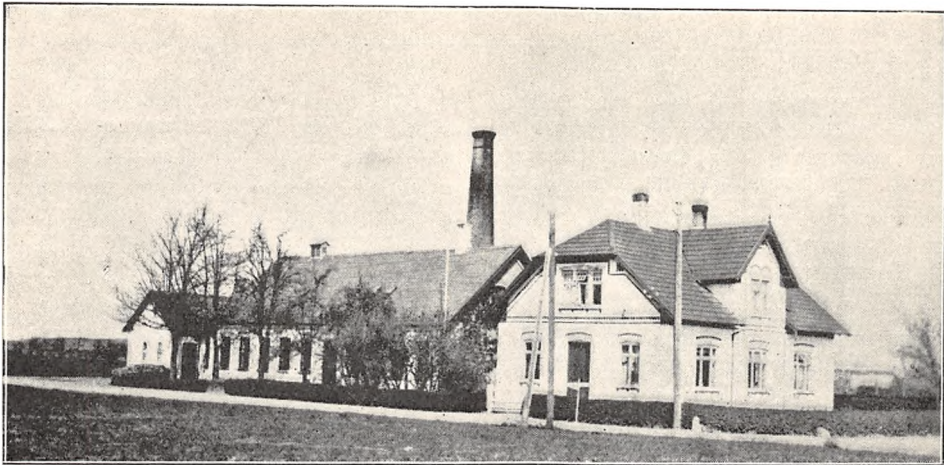

Oprettet 1889. Ombygning 1907. Beboelsen er særskilt. Brandforsikring 60.000 Kr. Ejendoms-skyld 30.000 Kr.

87 Leverandører med 552 Køer, herat 5 med over 20 Køer, 47 med 4 Køer eller der under. Reduktaseprøve. Mejeriet deltager i Tuberkulo-

	Indvejet Sød Mælk	Solgt Mælk og Fløde	Smørproduktion
1912—13.....	1.68 Mill. kg	—	67.130 kg
1913—14.....	1.67 —	—	67.670 —
1914—15.....	1.62 —	—	65.910 —
1927—28.....	2.06 —	—	88.693 —
1928—29.....	2.07 —	—	91.694 —
1929—30.....	2.20 —	Hjemmesalg: 14.000 kg	97.521 —

Der sælges 300 kg Smør hjemme, Resten til Grossist.

FORMAND



Næraa, Harald Larsen, f. 13. Nov. 1885 i Sdr. Næraa, Søn af Gaardejer Peter Larsen og Hustru Anna Larsen, f. Madsen. Gift 17. Jan. 1917 med Anna Larsen, f. Christiansen.

Uddannet ved Landvæsen, Elev paa Ryslinge Højskole 1905—06 og Dalum Landbrugsskole 1908—09, Gaardejer 1917. Med-

lem af Hjelpekassebestyrelsen 1925—29, Formand for Tarup Andelsmejeri 1921, Bestyrelsesmedlem i Sdr. Næraa Friskolekreds 1928.

Adresse: Tarup Mark pr. Aarslev.

BESTYRER



Hansen, Carl Wilh. f. 23. Juni 1886 i København, Søn af Fisker Georg Hansen og Hustru Kathrine, f. Nielsen. Gift 25. April 1918 med Signe H., f. Nielsen.

Elev paa A/M Mesinge 1903—05 og Skovdal 1905—06, Frederiksborg Højskole 1906—07, Mejerist, Hastrup A/M 1907—08, paa Ladelund Mælkeri-

skole 1908—09, Mejerist, A/M Ørbæk 1909—11, Brylle 1911—12, Bestyrer, Kallerupgaard F/M 1912—13, Mejerist, A/M Aale 1913 og Brylle 1913—14, Mejeribestyrer, Falsled A/M 1914—16 og Tarup A/M 1916. Værdig til Guldmedalje for Smør og 10% Ost 1929, Ærespræmier og Sølvmedaljer for Smør og Ost.

	1927—28	1928—29	1929—30
20 $\frac{0}{0}$ Ost	19,585 kg	20.237 kg	20.000 kg og 6.000 kg 30 $\frac{0}{0}$
10 - —	18.000 —	19.000 —	9.304 kg

sens Bekæmpelse. Kulfyring. Elektrisk Belysning.

Mejeriet er monteret med Sinus Indvejningsvægt (1907), 2 Cosinus Udvejningsvægte (1912), Silkeborg Smørvægt (1907), Decimal Ostevægt (1924), 1 F. Christensen, Randers, og 1 Buaas Pasteuriseringsapparater (1900 og 20), Danske Mejeriers Maskinfabriks Forvarmer (1912), Alfa Centrifuge (1926), D. M. M. Kærner og Kedel (1916), Alliance Dampmaskine (1927), 1 Træostekar (1920) og 1 amrk. do. 1926; desuden D. M. M. Flødepasteur, Forvarmer og Kærne (1930).

Der anvendes $\frac{2}{3}$ fortinnede og $\frac{1}{3}$ Aluminiums Transportspande. Ishus til 180 Læs.

Der sælges 600 kg Ost en detail paa Mejeriet og 5000 kg til Leverandører. Til Ostens Fremstilling blev der i 1929—30 anvendt 78.575 kg Sød og 330.225 kg Skm. og Kærnemælk.

Mejeriet anvender Handelssyre. Fløden syrnes i Tønder. Mejeriet har eget Laboratorium. Der afregnes efter Fedtenheder. Personale: Mejeribestyrer, 2 Mejerister, 1 Laborant, Leverandørernes 7 Kuske.

Mejeribestyreren fører Regnskaberne. Regnskabsaar: Oktober til Oktober.

The Canned Cream & Milk Co. Ltd.

Post- og Jernbaneadresse: Odense. Telefon: Odense 2160.



Fabriken er bygget 1913 under Medvirken af stedlige Haandværkere. Beboelsen er særskilt. Brandforsikring 90.000 Kr. Ejendomsskyld 50.000 Kr.

Nærværende Firma, der fuldstændig nyindrettede Fabriken til Mælkekondenserings- og Flødefabrik, er startet 1929.

Reduktaseprøve. Kulfyring. Elektrisk Belysning.

Fabriken er monteret med Decimal Smørvægt, Danske Mejeriers Maskinfabriks Pasteuriseringsapparat og Forvarmer (1929 og 25), Sabroe Kølemaskine (1919), Titan Centrifuge (1926), Sabroe Kedel (1913), 11 Thrige Elektromotorer (1922—

29), Vacuumanlæg med Pumper fra Jensen & Andersen, København, 2 Homogenisatorer fra samme samt Fyldemaskine, Fyldepumpe fra Klemens & Vogel, Braunsschweig, 1 helautomatisk og 1 halvautomatisk Daaselukkemaskine (1930), 2 roterende Autoklaver af egen Konstruktion, 2 Smørpresser, Etiketterings- og Daasepudsemaskine, Daasesteriliseringsmaskine, Sømmemaskine og Transportbaand, Thrige Varelevator og eget Vandværk.

Der anvendes fortinnede Transportspande med Patentlaag.

Der produceres kondenseret Mælk, sukret og

usukret, samt som Specialitet »Pure thick Cream« (ren tyk Fløde), der fortrinsvis afsættes i England.

Fabrikens daglige Kapacitet er 7—800 Ks. Fløde samt 100—150 Ks. kondenseret Mælk.

Eget Laboratorium. Personale: Direktør, Be-

styrer, Kogemester, 4 mandlige og 10 kvindelige Arbejdere, 1 Chauffør samt Leverandørernes 2 Chauffører.

Der er særlig Bogholder. Regnskabsaar: Kalendariaaret. Statsautoriseret Revisor.

DIREKTØR



Andersen, Svend, f. 18. April 1902 i Horsens, Søn af Bygmester Ludv. B. Andersen og Hustru Anna, f. Fisker.

Handelseksamen fra Horsens 1920, uddannet ved Handel hos Maypole i London, Axel Petersen, Fritsche og Martin Dyrbye, København, Direktør for The Canned Cream & Milk Co. Ltd. 1929.

Adresse: Kræmmergyden 6, Odense.

BESTYRER



Christiansen, David, f. 6. Aug. 1889 i Sandby ved Nakskov, Søn af Landmand Hans Christiansen og Hustru. Gift med Mary C., f. Hansen.

Gennemgaaet Tune Landboskoles Kontrolkursus 1907, paa Nakskov Kondenseringsfabrik 1914—20, Forvalter paa Den danske Mælkedensersfabrik i Horsens 1920

—29, Bestyrer paa The Canned Cream & Milk Co. Ltd. 1929.

Trøstrup-Korup Andelsmejeri.

Post- og Jernbaneadresse: Korup. Telefon: Bredbjerg 62.

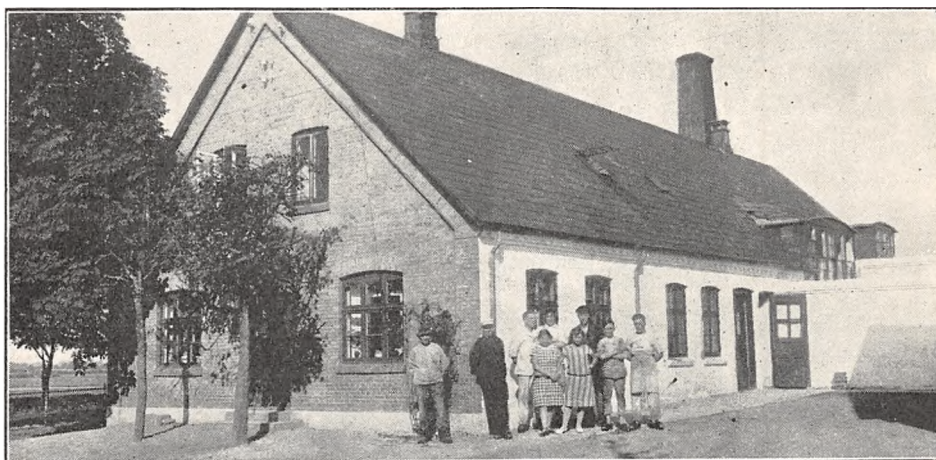

Oprettet 1890. Brandforsikring 98.300 Kr. Ejendomsskyld 30.000 Kr.

152 Leverandører med 850 Køer, heraf 10 med over 20 Køer, 60 med 4 Køer eller der under.

Mejeriet deltager i Tuberkulosens Bekæmpelse. Kulfyring. Elektrisk Belysning.

Mejeriet er monteret med Sinus Indvejnings-Bismer Udvejnings- og Silkeborg Smørvægt

(1900), Paasch & Larsen, Petersen Pasteuriseringsapparat og Forvarmer (1905 og 24), Sabroe Kølemaskine (1925), Alfa Centrifuge (1928), Silkeborg Kærner (1925), Danske Mejeriers Maskinfabriks Kedel (1910), Alliance Dampmaskine (1924).

Der anvendes ligeligt af fortinnede og Aluminiums Transportspande.

	Indvejet Sød Mælk	Solgt Mælk og Fløde	Smørproduktion
1912—13.....	1.45 Mill kg	—	57.620 kg
1913—14.....	1.45 —	—	59.340 —
1914—15.....	1.44 —	—	58.510 —
1927—28.....	2.75 —	—	80.000 —
1928—29.....	3.00 —	—	81.000 —
1929—30.....	3.00 —	Hjemmesalg f. 200.000Kr.	97.800 —

Der sælges 33.000 kg Smør hjemme, Resten til Grossist. Ost produceres ikke.

Mejeriet anvender Handelssyre. Fløden syrnes i Bassin. Mejeriet har eget Laboratorium. Der afregnes efter Fedtenheder. Personale: Mejeri-

bestyrer, 3 Mejerister, 1 Elev, 1 Karl, 8 Kuske til Forhandling af Mejeriprodukter i Odense. Leverandørernes 9 Kuske.

Mejeribestyreren fører Regnskaberne. Regnskabsaar: Oktober til Oktober.

FORMAND



Hansen, Morits Peter, f.
10. Sept. 1884 paa Ærø,
Søn af Gaardejer P. J. H.,
Tranderup, og Hustru Ana-
na Marie, f. Moritzen.
Gift 3. Nov. 1918 med Ka-
ren Marie H., f. Andersen.

Elev paa Korinth Land-
brugsskole 1909—10, Kon-
trollassistent 1910—13,
Medhjælper ved Konsu-
lentkontoret i Odense,
Konsulent for Fællesledel-

sen af Kvægavls- og Kontrolforeningerne i Fyens
Stift 1914. Formand for Trøstrup-Korup Andels-
mejeri 1922.

Adresse: Korup.

BESTYRER



Andersen, David, f. 7.
Sept. 1872 i Bellinge, Søn
af Husejer Hans Andersen
og Hustru Maria Dorthea,
f. Hansen. Gift 7. Sept.
1896 med Karen Elise A.,
f. Nielsen.

Elev, Holmstrup A/M,
Mejerist paa Andelsmeje-
rierne Aasum-Seden, Tal-
lerup, Ribe, Endrup og
Aarrehus, Mejeribestyrer
paa Marslev Fællesmejeri

i 3 Aar og paa Trøstrup-Korup Andelsmejeri
1898. Fh. Formand for Husflidsforeningen, Kom-
munalrevisor 1908—13. 2 Sølvmedaljer og en Del
andre Anerkendelser.

Turup Andelsmejeri.

Postadresse: Turup. Jernbaneadresse: Assens. Telefon: Turup 6.

Oprettet 1891. Brandforsikring 76.000 Kr. Ejen-
domsskyld 32.000 Kr.

117 Leverandører med 601 Køer, heraf 4 med
over 20 Køer, 60 med 4 Køer eller der under.
6 Jersey Køer.

Reduktaseprøve. Kulfyring. Elektrisk Belysning.

Mejeriet er monteret med Sinus Indvejnings-
vægt (1915), 2 Buaas Udvejningsvægte (1912 og
29), Paasch & Larsen, Petersen Smørvægt (1926),
Decimal Ostevægt (1920), 1 Rauer og 1 Buaas
Pasteuriseringsapparater (1920 og 28), Danske
Mejeriers Maskinfabriks Forvarmer (1920), Sa-
broe Kølemaskine (1929), Titan Centrifuge (1927),
Hamlet Kærner (1915), Allerup Kedel (1900), Al-

liance Dampmaskine (1929), 2 amrk Ostekar
(1916).

Der anvendes 75 % fortinnede og 25 % Alu-
miniums Transportspande.

Der sælges 1200 kg Ost en detail paa Mejeriet
og 2776 kg til Leverandørerne. Til Fremstilling af
Osten anvendes 18.235 kg Sød- og 82.050 kg Skm.
Mælk. Luftafkøling af Lageret.

Mejeriet anvender Handelssyre. Fløden syrnes
i Bassin. Mejeriet har eget Laboratorium. Der
afregnes efter Fedtenheder. Personale: Mejeri-
bestyrer, 2 Mejerister, 1 Elev, Leverandørernes
7 Kuske.

Mejeribestyreren fører Regnskaberne. Regn-
skabsaar: Oktober til Oktober.

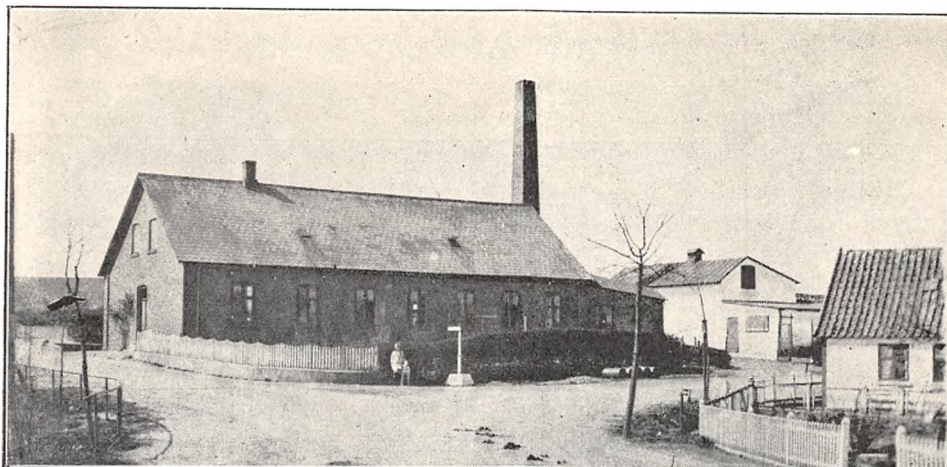

	Indvejet Sød Mælk	Solgt Mælk og Fløde	Smørproduktion
1912—13	1.62 Mill. kg	—	61.130 kg
1913—14	1.75 —	—	66.340 —
1914—15	1.69 —	—	64.920 —
1927—28	1.88 —	—	77.876 —
1928—29	1.93 —	En gros Salg 441.785 kg	79.730 —
1929—30	2.09 —	Hjemmesalg: 18.720 -	86.315 —

Der sælges 2140 kg Smør hjemme, Resten til Eksportforening.

	1927—28	1928—29	1929—30
30 % Ost	3.500 kg	4.090 kg	1.200 kg
20 - —	4.436 —	5.400 —	6.000 —

FORMAND



Petersen, Hans Peter, f. 22. Sept. 1876 i Turup, Søn af Gaardejer Erik Petersen og Hustru Maren, f. Rasmussen. Gift 17. Juli 1908 med Kathrine P., f. Hansen.

Elev paa Ladelund og Dalum Landbrugsskoler 1896—97 og 1899—1900, Gaardejer 1908. Medlem af Sogneraadet 1921—25, Formand for Turup Andelsmejeri 1909—25, paany 1927, Sognefoged 1920, Medlem af Menighedsraadet 1926.

Adresse: Hestbjerggaard pr. Turup, Fyn.

BESTYRER



Søndergaard, Chr., f. 9. Maj 1879 i Lyngs, Søn af Gaardejer Jens Chr. S. og Hustru Dorthea, f. Christensen. Gift 30. Marts 1909 med Marie S., f. Tholstrup.

Elev paa Kauslunde-Gamborg A/M 1898—1900, paa Ladelund Mælkeriskole 1902—03, Mejerist paa A/M Viuf 1900—01, Kauslunde-Gamborg 1901—02, Særsløv 1903—04, Thyholm 1904—05, Ikast 1905, Vikar 1905—08, Mælkedommer i Faaborg Kreds 1908, Mejeribestyrer, Turup Andelsmejeri 1908. Medlem af Menighedsraadet 1920—26, Kommunalrevisor 1920. 5 Sølv- og 12 Bronzemedaljer for Ost.

Ubberud Andelsmejeri.

Postadresse: Holmstrup. Jernbaneadresse: Korup F. Telefon: Blommenslyst 20.

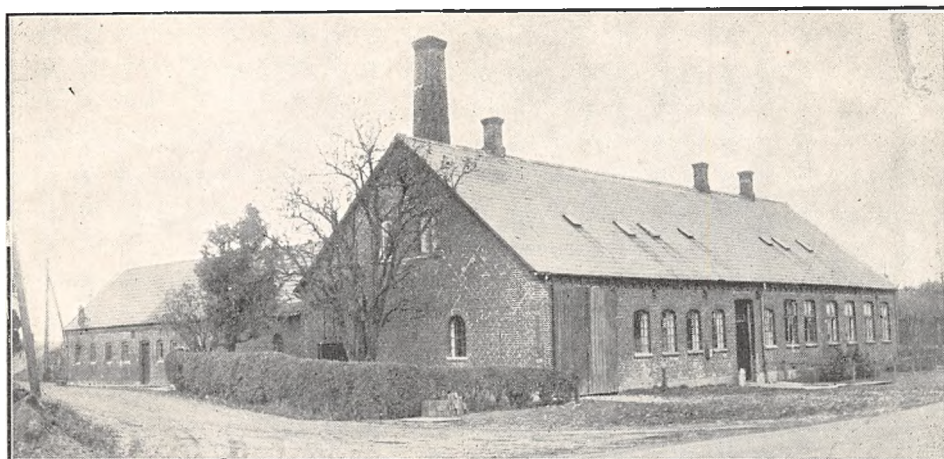

Oprettet 1890. Udvidelse 1920 og 25. Brandforsikring 151.500 Kr.

180 Leverandører med 1100 Køer, heraf 4 med over 20 Køer.

Reduktaseprøve. Mejeriet deltager i Tuberkulosisens Bekæmpelse. Kultivering. Elektrisk Belysning.

Mejeriet er monteret med Sinus Indvejnings-, Buaas Udvejnings- og Paasch & Larsen, Petersen Smør- og Balancevægt, do. Pasteuriseringsapparat og Forvarmer, Sabroe Kølemaskine, 2 Alfa 4000 kg Centrifuge, P. & L., P. Kærner, Sabroe Kedel og Alliance Dampmaskine.

Der anvendes overvejende fortinnede Transportspande.

Smørret sælges til Grossist. Ost produceres ikke.

Mejeriet anvender Handelsyre. Fløden syrnes i Aluminiumsbassin. Mejeriet har eget Laboratorium. Der afregnes efter Fedtenheder. Personale: Mejeribestyrer, 4 Mejerister, 1 Elev, 1 Kontrol, 2 kvindelige Flaskerensere, 10 Kuske, Leverandørernes 10 Kuske.

Mejeribestyreren fører Regnskaberne. Selvstændig Ostproduktion 1920—24, derefter overvejende Byhandel.

	Indvejet Sød Mælk	Solgt Mælk og Fløde	Smørproduktion
1912—13.	2.53 Mill. kg	—	97.720 kg
1913—14.	2.53 —	—	98.700 —
1914—15.	2.49 —	—	97.750 —
1927—28.	—	—	—
1928—29.	3.73 —	800.000 kg	122.160 —
2929—30.	3.85 —	835.000 —	124.000 —

FORMAND



Nielsen, Jørgen, f. 10. Jan. 1879 i Gundersø, Søn af Gaardejer Anders N. og Hustru Marie, f. Jørgensen. Gift 21. Dec. 1922 med Louise N., f Schmidt Hansen.

Bestyrer af Ubberudgaard 1906—14, Gaardejer 1914. Formand for Ubberud Andelsmejeri 1924.

Adresse: Gundersø pr. Korup F.

BESTYRER

Andersen, Karl Andreas, f. 30. Nov. 1878 i Bellinge, Søn af Landmand Hans A. og Hustru Marie. Gift 1905 med Karen A., f. Jensen.

Elev paa Karup Andelsmejeri, Mejerist paa Tørring, Stillinge, Sønderød og Kolding Andelsmejerier, paa Ladelund Mælkeriskole 1905—06, Mejeribestyrer paa Andelsmejeriet Lumby 1906—12 og Ubberud 1912. Fh. Kommunalrevisor, Revisor i Brugsforeningen. Flere Sølv- og Bronze-medaljer for Smør og Ost.

Urup Andelsmejeri.

Post- og Jernbaneanadresse: Langeskov. Telefon: Rynkeby 47.

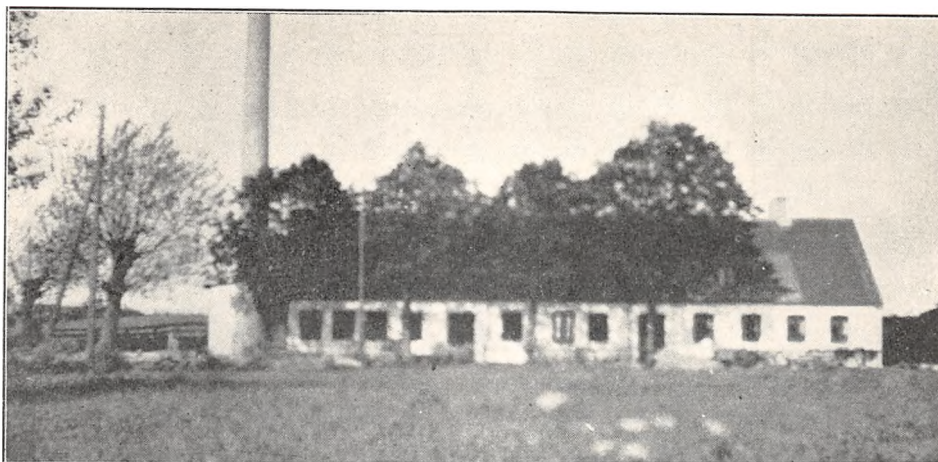

Oprettet 1887. Ombygning 1912. Brandforsikring 62.900 Kr. Ejendomsskyld 17.000 Kr.

110 Leverandører med 650 Køer.

Reduktaseprøve. Mejeriet deltager i Tuberkulosisens Bekæmpelse. Kulfyring. Elektrisk Belysning.

Mejeriet er monteret med Sinus Indvejnings-, Jack Udvejnings- og Silkeborg Smørvægt (1911),

Paasch & Larsen, Petersen Pasteur, Koger og Forvarmer (1920), Sabroe Kølemaskine (1924), Titan T. A. 60 Centrifuge (1925), Hamlet Kærner, H. Rasmussen, Odense, Kedel (1900), Alliance Dampmaskine (1925).

Der anvendes 40 % fortinnede og 60 % Aluminiums Transportspande.

	Indvejet Sød Mælk	Solgt Mælk og Fløde	Smørproduktion
1912—13	0.00 Mill. kg	—	00.000 kg
1923—14	0.00 —	—	00.000 —
1914—15	1.80 —	—	71.610 —
1927—28	2.40 —	—	94.060 —
1928—29	2.42 —	—	96.000 —
1929—30	2.51 —	—	101.398 —

FORMAND



Refstrup, Peder, f. 16. Okt. 1881 i Lønborg, Søn af Gaardejer Thomas R. og Hustru Karen, f. Hansen. Gift 4. Marts 1908 med Gudrun R., f. Nielsen.

Elev paa Vejstrup Højskole 1903—04, paa Frederiksborg Højskole 1906—07, Proprietær 1916. Medlem af Rynkeby Sogneraad 1921—29 og fh. af Bestyrelsen for Urup Brugsforening, Bestyrelsesmedlem i Venstrevælgerforening

gen og Ejendomsskyldvurderingsmand 1921, Formand for Urup Andelsmejeri 1929.

Adresse: Urupgaard pr. Langeskov.

BESTYRER

Pedersen, Rasmus, f. 8. Maj 1883 i Nr. Søby, Søn af Musiker Mads P. og Hustru Marie, f. Pedersen. Gift 19. Sept. 1913 med Kristine P., f. Hansen.

Elev paa Nr. Søby og Skovby Andelsmejerier, Mejerist paa Vantinge og Urup Andelsmejerier, paa Ladelund Mælkeriskole 1906—07, Mejeribestyrelser paa Urup Andelsmejeri 1910. Fh. Kommunalrevisor, Medlem af Rynkeby Sogneraad 1929.

Der sælges ca. 4000 kg Smør hjemme, Resten til Eksportforening. Ost produceres ikke.

Mejeriet anvender Handelssyre. Fløden syrnes i Aluminiumsbassin. Der afregnes efter Fedt-

enheder. Personale: Mejeribestyrer, 1 Mejerist, 1 Elev, 1 Kontrol, Leverandørernes 8 Kuske.

Mejeribestyreren fører Regnskaberne.

Veflinge Andelsmejeri.

Post- og Jernbaneadresse: Veflinge. Telefon: Veflinge 19.

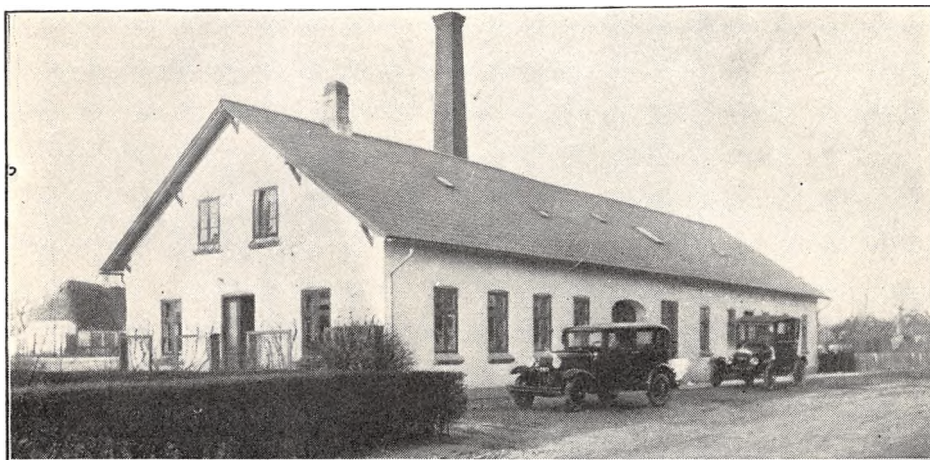

Oprettet 1886. Ommonteret 1906 og 08. Beboelsen i Forlængelse af Mejeriet. Brandforsikring 94.020 Kr. Ejendomsskyld 32.000 Kr.

200 Leverandører med 1250 Køer, deraf 10 med over 20 Køer, 120 med 4 Køer eller der under.

Mejeriet deltager i Tuberkulosens Bekæmpelse. Kulfyring. Elektrisk Belysning.

Mejeriet er monteret med Sinus Indvejnings-

og Paasch & Larsen, Petersen Udvejningsvægt (1906), do. Smørvægt (1920), do. Flødepasteur og Regenerativapparat (1925), Sabroe Kølemaskine (1907), 2 Titan Centrifuger (1920), Victoria 15 Kærner (1930), H. Rasmussen, Odense, Kedel (1899), Alliance Dampmaskine (1907).

Der anvendes fortinnede Transportspande.

FORMAND

Jacobsen, Simon, f. 29. April 1885 i Martofte, Søn af Gaardejer Jacob Jacobsen og Hustru Ane, f. Pedersen. Gift 5. Juni 1918 med Birgitte Astrid J., f. Rasmussen.

Uddannet ved Landvæsen, Elev paa Ryslinge Højskole 1907, Gaardbestyrer 1909—18, Forpagter 1918—20, Gaardejer 1920. Medlem af Vigerslev Sogneraad 1925, Næstformand 1925—29, Sogneraadformand og Folkeregisterfører 1929, Formand for Veflinge Andelsmejeri 1927, Medlem af Repræsentantskabet for Nordvestfynske Bane.

Adresse: Farstrupgaard pr. Farstrup.

BESTYRER

Ottzen, Chr. Lauritz, f. 5. Aug. 1867 i København, Søn af Bødkermester Chr. Johan O. og Hustru Kristine, f. Larsen. Gift 27. April 1895 med Karen Marie O., f. Jacobsen.



Elev paa Rugaard F/M, paa Tune Landboskole 1886, Mejerist paa Henne A/M, Bestyrer paa Højgaard F/M 1887—88, paa Tisselholt H/M 1888—89, Zastrow F/M 1889—1890, paa Bolmerod A/M 1890—97 og paa Veflinge A/M 1897. Kredsformand for Dansk Mejeristforening, Odense Amts Kreds. Næstformand for Fyns Stifts

Landbo-Sygeforening og for Danmarks Fjerkræavlerf., Odense Amts Kreds, Formd. for Veflinge Elektricitetsværk og Bestyrelsesmedlem for Dansk Mejeristforenings Ulykkesforsikring.

	Indvejet Sød Mælk	Solgt Mælk og Fløde	Smørproduktion
1912—13.....	2.91 Mill. kg	—	111.930 kg
1913—14.....	2.84 —	—	108.230 —
1914—15.....	2.87 —	—	110.200 —
1927—28.....	4.00 —	—	180.000 —
1928—29.....	4.50 —	—	184.718 —
1929—30.....	4.50 —	Hjemmesalg f. 11.000 Kr.	185.522 —

Der sælges 2500 kg Smør hjemme, Resten til Grossist. Ost produceres ikke.

Mejeriet anvender Handelssyre. Fløden syrnes i Bassin. Mejeriet har eget Laboratorium. Der afregnes efter Fedtenheder. Personale: Mejeri-

bestyrer, 2 Mejerister, 1 Karl, 1 Elev, 1 Kone til Detailudsalg, 1 Mand til Prøveudtagning, Leverandørernes 12 Kuske.

Mejeribestyreren fører Regnskaberne.

Mejeriet Wedellsborg.

Post- og Jernbaneadresse: Ejby. Telefon: Husby 14.

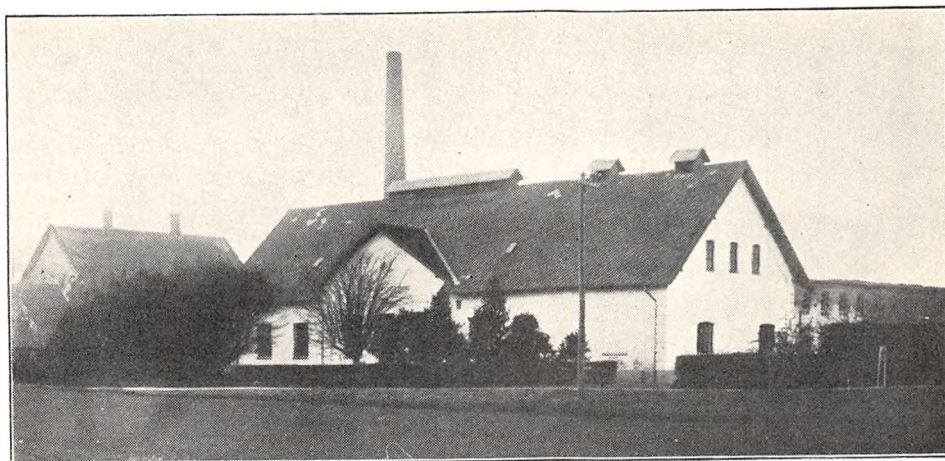

Andelsmejeri, oprettet 1902. Ombygning 1916. Stor Udvidelse af Osteriet og Lageret 1930—31. Beboelsen er særskilt. Brandforsikring og Ejendoms-skyld kan ikke opgives før efter endt Udvidelse.

70 Leverandører med 950 Køer, heraf 21 med over 20 Køer, 49 med 4 Køer eller der under.

Reduktaseprøve med Fradrag. Mejeriet deltagere i Tuberkulosens Bekæmpelse. Kulfyring. Elektrisk Belysning.

Mejeriet er monteret med Bismar Indvejningsvægt (1916), Sinus Udvejningsvægt (1925), Silkeborg Smørvægt (1920), do. Pasteuriserings- og Regenerativapparater (1928), Sabroe Kølemaskine

(1916), Alfa Centrifuge (1928), Hamlet Kærner (1930), Paasch & Larsen, Petersen Kedel (1902), Danske Mejeriers Maskinfabriks Dampmaskine (1916), 4 amrk. Ostekar (1925, 28, 30 og 31), Ostevaskemaskine af egen patent. Opfindelse.

Der anvendes fortinnede Transportspande.

Der sælges 4000 kg Ost en detail paa Mejeriet og til Leverandører. Til Fremstilling af Osten anvendes 703.000 kg Sød og 979.000 kg Skm. Mælk og Kærnemælk. Osten fremstilles tildels af lavpasteuriseret Mælk, parafineres, og Lageret afkøles ved Kølemaskine.

	Indvejet Sød Mælk	Solgt Mælk og Fløde	Smørproduktion
1912—13.....	1.18 Mill. kg	—	36.670 kg
1913—14.....	1.28 —	—	38.200 —
1914—15.....	1.28 —	—	38.720 —
1927—28.....	2.70 —	Hjemmesalg:	90.000 —
1928—29.....	2.79 —	2.095 kg Fløde	96.000 —
1929—30.....	3.04 —	1.130 kg sød Mælk	101.539 —

Der sælges 1792 kg Smør hjemme, Resten til Grossist.

	1927—28	1928—29	1929—30
45, 30 og 20 % Steppe- og Taffelost.....	131.000 kg	136.000 kg	147.000 kg

Mejeriet anvender Handelssyre. Fløden syrnes i Bassin. Mejeriet har eget Laboratorium. Der afregnes efter Fedtenheder. Personale: Mejeri-

bestyrer, 3 Mejerister, 3 Elever, Leverandørernes 9 Kuske.

Mejeribestyreren fører Regnskaberne. Regnskabsaar: April til April.

FORMAND



Krag-Olsen, Hartvig, f. 11. Juli 1880 i Magleby Sogn, Søn af Gæstgiver Anders Olsen, Klintholm Havn, og Hustru Anna, f. Krag. Gift 24. April 1910 med Katrine K.-O., f. Petersen.

Elev paa Lyngby Landboskole 1901—02, Forpagter 1930. Formand for Mejeriet Wedellsborg.

Adresse: Ejby.



Hustru **Johanne**, f. Grønlykke. Gift 30. Marts 1911 med Gudrun G., f. Christiansen.

Elev paa Mesinge A/M, paa Ladelund Mælkerskole 1907—08, Mejerist, Thorslunde og Sandholm A/M, Lundbygaard F/M, Randers Mælkeforsyning, Bubbøl A/M og Trifolium i Maribo, Bestyrer paa Værløse F/M, paa

Mejeriet Wedellsborg 1912. Medlem af Bestyrelserne for Danske Mejeriers Sammenslutning til Ostproduktionens Fremme og for Fyns Ligbrændingsforening. 4 Sølvmedaljer og 2 Ærespræmier for Ost og Smør.

BESTYRER

Grønlykke, Niels Chr. Hansen, f. 2. Nov. 1882 i Bogense, Søn af Husmand Henning Hansen og

Ørritslev Andelsmejeri.

Post- og Jernbaneadresse: Otterup. Telefon: Otterup 74.

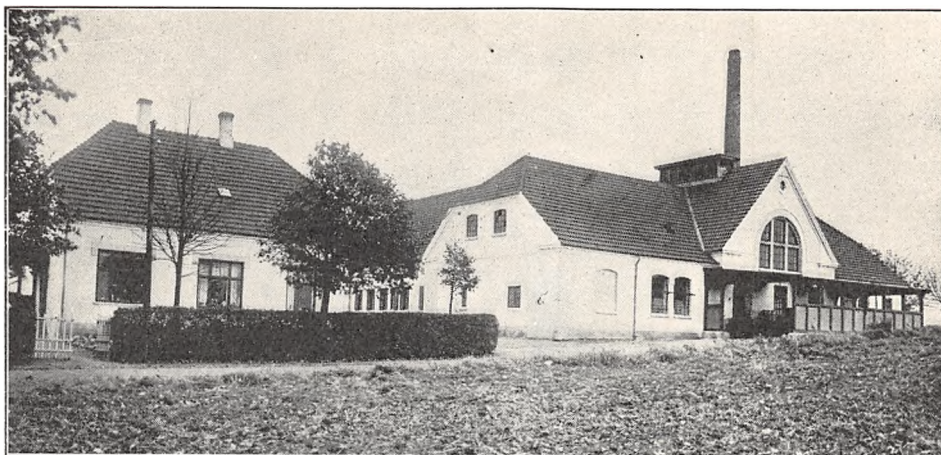

Oprettet 1909 under Medvirken af Paasch & Larsen, Petersen. Beboelsen er særskilt. Brandforsikring 143.000 Kr.

250 Leverandører med 1285 Køer, heraf ingen med over 20 Køer, 80 med 4 Køer eller der under.

Reduktaseprøve. Kulfyring. Elektrisk Belysning fra eget Værk.

Mejeriet er monteret med Sinus Indvejnings-

vægt (1909), Paasch & Larsen, Petersen Udvejnings- og Smørvægt (1920 og 29), do. Pasteuriseringsapparat og Forvarmer (1929), Sabroe Kølemaskine (1929), 2 Titan Centrifuger (1924 og 29), P. & L., P. Kærner (1924), Sabroe Kedel og Alliance Dampmaskine (1929), P. & L., P. Ostekar (1920).

Der anvendes fortinnede Transportspande.

	Indvejet Sød Mælk	Solgt Mælk og Fløde	Smørproduktion
1912—13	2.33 Mill. kg	—	86.130 kg
1913—14	2.36 —	—	87.370 —
1914—15	2.29 —	—	85.740 —
1927—28	4.40 —	Hjemmesalg:	156.559 —
1928—29	4.44 —	3.473 kg Fløde	160.798 —
1929—30	4.46 —	30.991 kg sød Mælk	175.834 --

Der sælges 4000 kg Smør hjemme, Resten til Grossist.

	1927—28	1928—29	1929—30
40 og 45 $\frac{0}{10}$ Ost	89.371 kg	87.906 kg	81.411 kg

FORMAND



Landtved, P. P., Gaard-ejer 1889.

Formand for Ørritslev Andelsmejeri 1916. Medlem af Repræsentantskabet for Otterup Bank.

Adresse: Ørritslev pr. Otterup.

BESTYRER

Juul, Gregers, f. 26. Dec. 1868 i Nebbelunde Sogn, Søn af Landmand Jakob J. og Hustru. Gift med Anna J., f. Jensen.

Elev paa Oxbøl, Vedde og Kokkedal A/M, Mejerist, Søllested, Gummerup og Ejby A/M ved Køge, paa Dalum Mælkerskole 1896, Bestyrer paa Aarslev A/M 1898—1900, Mejeribestyrer paa Thurup A/M 1900—08, paa Ørritslev A/M 1903.

Osten parafineres. Afkøling af Lageret ved Kølemaskine.

Mejeriet anvender Handelssyre. Fløden syrnes i Bassin. Mejeriet har eget Laboratorium. Der

afregnes efter Fedtenheder. Personale: Mejeribestyrelse, 2 Mejerister, 2 Elever, 1 Kontrol, Leverandørernes 11 Kuske.

Mejeribestyrelsen fører Regnskaberne.

Ørsted Andelsmejeri.

Postadresse: Rørmoshus. Jernbaneadresse: Aarup. Telefon: Ørsted 6.

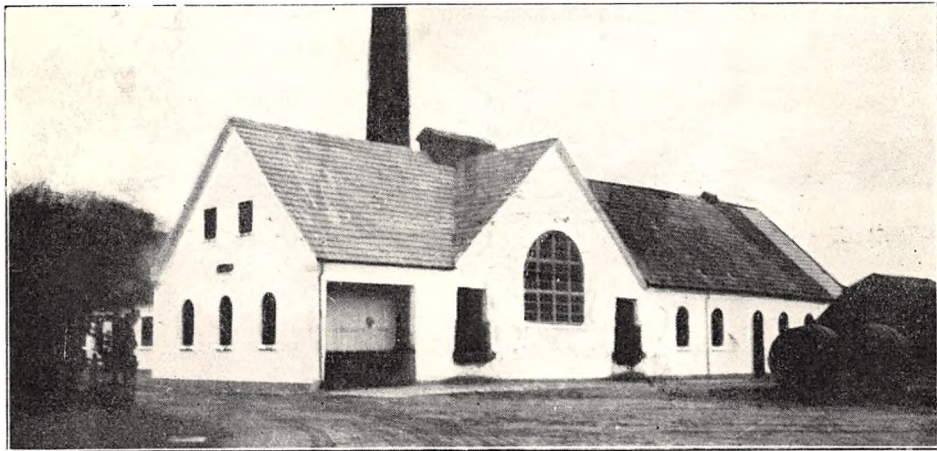

Oprettet 1887. Ombygning 1899 og 1929. Brandforsikring 120.000 Kr. Ejendomsskyld 25.000 Kr. 163 Leverandører med 1150 Køer, heraf 5 med over 20 Køer, 55 med 4 Køer eller der under.

Reduktaseprøve. Kulfyring. Elektrisk Belysning. Mejeriet er monteret med Sinus Indvejnings-, Paasch & Larsen, Petersen Udvejnings- og Smørvægt (1929), P. & L., P. Pasteuriseringsapparat

og Forvarmer (1911), Sabroe Kølemaskine (1929), 2 Alfa Centrifuger (1913), Silkeborg Kærner (1925), Allerup Kedel (1929), Danske Mejeriers Maskinfabriks Dampmaskine (1912), 3 Træostekar (1 1912 og 2 1927).

Der anvendes 66 % fortinnede og ca. 34 % Aluminiums Transportspande.

	Indvejet Sød Mælk	Solgt Mælk og Fløde	Smørproduktion
1912—13	2.97 Mill. kg	—	96.930 kg
1913—14	2.58 —	—	98.820 —
1914—15	2.51 —	—	96.800 —
1927—28	3.40 —	—	130.000 —
1928—29	3.65 —	—	128.000 —
1929—30	4.04 —	Hjemmesalg: 74.000 kg	147.000 —

Der sælges 2500 kg Smør hjemme, Resten til Grossist.

	1927—28	1928—29	1929—30
45—10 % Ost	130.000 kg	130.000 kg	126.000 kg

Af Osten, der hovedsagelig er Gouda, og til dels Steppe-, Sødmælks- og Schweizer-Ost, sælges 7000 kg en detail til Leverandører. Til Fremstil-

ling af Osten anvendes 500.000 kg Sød- og 900.000 kg Skm. upasteuriseret Mælk. Luftafkøling af Lageret.

Mejeriet anvender Handelssyre. Fløden syrnes i Bassin. Mejeriet har eget Laboratorium. Der afregnes efter Fedtenheder. Personale: Mejeri-

bestyrer, 2 Mejerister, 2 Elever, 1 Karl, Leverandørernes 9 Kuske.

Mejeribestyreren fører Regnskaberne. Regnskabsaar: November til November.

FORMAND

Christiansen, Christian, Gundestrup, f. 24. Marts 1879 i Gundestrup, Søn af Gaardejer Rasmus Christiansen og Hustru Johanne, f. Hansen. Gift 3. Juni 1908 med Anna Mathilde C., f. Hansen.

Elev paa Vejstrup Højskole 1901—02, Gaardejer 1905. Medlem af Ørsted Sogneraad 1909—13 og 1920—28, Formand for Ørsted Andelsmejeri 1926.

Adresse: Rørmosehus.

BESTYRER

Hansen, Gregers, f. 26. Maj 1885 i Gaarslev, Søn af Gaardejer H. M. Hansen og Hustru Laurine, f. Gregersen. Gift 6. Oktober 1909 med Sophie H., f. Larsen.

Elev paa Vejstrup-Hejls Andelsmejeri, Mejerist paa Bogense, V. Aaby og Engholm Andelsmejerier, paa Ladelund Mælkeriskole 1908, Mejeribestyrer paa Ørsted Andelsmejeri 1909. Værdig til Guldmedalje og 4 Sølvmedaljer for Smør, 2 Sølvmedaljer for Ost.

SVENDBORG AMT

Andelsmejeriet Aakilde.

Post- og Jernbaneadresse: V. Skerninge. Telefon: V. Skerninge 17.

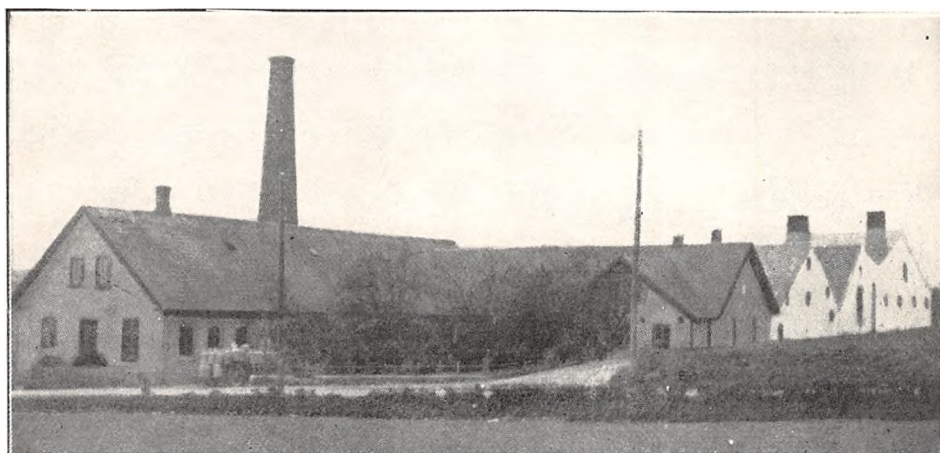

Oprettet 1888. Ombygning 1910 og 11. Udvidelse 1926 med Ostelager under Medvirken af stedlige Haandværkere. Brandforsikring 161.000 Kr. Ejendomsskyld 35.200 Kr.

254 Leverandører med 1700 Køer, heraf 15 med over 20 Køer, 110 med 4 Køer eller der under.

Reduktaseprøve. Mejeriet deltager i Tuberkulosisens Bekæmpelse. Kulfyring. Elektrisk Belysning.

Mejeriet er monteret med Sinus Indvejningsvægt (1908), Buaas Bismær Udvejningsvægt (1914), Silkeborg Smørvægt (1910), Jacob Nielsen

Ostevægt (1908), Paasch & Larsen, Petersen Flødepasteuriseringsapparat (1925), Danske Mejeriers Maskinfabriks Pasteuriseringsapparat, do. Forvarmer (1926), Sabroe Kølemaskine (1915), 2 Titan Centrifuger (1915), Hamlet Kærner (1929), D. M. M. Kedler (1910 og 22), do. Dampmaskine (1910), 2 D. M. M., 1 Svendborg og 1 Stenstrup Ostekar.

Der anvendes fortinne Transportspande. Is-hus til 200 Læs.

Der sælges 14.700 kg Ost en detail paa Meje-

	Indvejet Sød Mælk	Solgt Mælk og Fløde	Smørproduktion
1912—13.....	4.77 Mill. kg	—	177.460 kg
1913—14.....	4.92 —	—	182.780 —
1914—15.....	4.74 —	—	178.320 —
1927—28.....	5.62 —	—	202.254 —
1928—29.....	6.21 —	Hjemmesalg: 6.345 kg Fl.	224.699 —
1929—30.....	6.48 —	51.263 kg sød Mælk	242.870 —

Der sælges ca. 8300 kg Smør hjemme, Resten til Eksportforening.

	1927—28	1928—29	1929—30
30 % Ost.....	180.000 kg	175.000 kg	170.000 kg
20 " ".....	40.000 "	40.000 "	40.000 "

riet og 11.000 kg til Leverandører. Til Osten, der fremstilles af raa Mælk, anvendes der 908.120 kg Sød og 1.736.600 kg Skm. og Kærnemælk.

Mejeriet anvender Handelssyre. Fløden syrnes i Bassin. Der afregnes efter Fedtenheder. Perso-

nale: Mejeribestyrer, 2 Mejerister, 1 Mejerske, 3 Elever, 1 Kontrolør, 2 Kuske, Leverandørernes 19 Kuske.

Mejeriet har særlig Regnskabsfører. Regnskabsaar: Oktober til Oktober.

FORMAND



Larsen, Otto Rud, f. 15. Juli 1882 i Hovbølle, Humble Sogn, Søn af Boelsmand og Skomager Godtfred Larsen og Hustru Maren f. Christensen. Gift med Anna L., f. Nielsen.

Elev paa Skaarup Landbrugsskole 1904, Gaardejer 1906. Formand for Andelsmejeriet Aakilde 1923 og for Nævninge-

Grundlisteudvalget, Tillidsmand i Fyns Landbo-sparekasse, Bestyrelsesmedlem i Sydfynske Landmænds Smørekportforening.

Adresse: Skyttegaard pr. Ollerup.

BESTYRER



Jørgensen, Marius, f. 4. Jan. 1878 i Jordløse, Søn af Boelsmand Hans Jørgensen og Hustru. Gift med Marie Julie J., f. Baltersen.

Elev paa Dreslette, Thurup og Skydebjerg A/M, paa Ollerup Højskole 1902—03 og paa Dalum Mælkeriskole 1903, Mejerist paa Kronborg, Ullerslev og Aakilde A/M, Mejeri-A/M 1907—09, paa A/M

bestyrer paa Ørsted Aakilde 1909.

Aastrup Andelsmejeri.

Postadresse: Pejrup. Jernbaneadresse: Faaborg. Telefon: Faaborg 315.

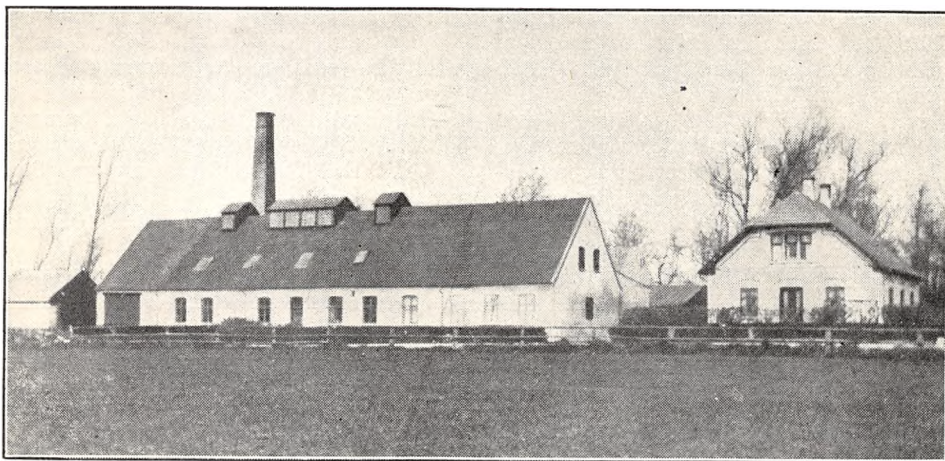

Oprettet 1887. Ombygning 1930 under Medvirken af Ingeniør Hansen, Faaborg, og Statskonsulent Th. J. Brask. Beboelsen er særskilt.

Brandforsikring 88.400 Kr. Ejendomsskyld 25.000 Kr.

138 Leverandører med 980 Køer, heraf 1 med

over 20 Køer, 52 med 4 Køer eller der under.

Reduktaseprøve. Kulfyring. Elektrisk Belysning.

Mejeriet er monteret med Sinus Indvejnings- og Buas Udvejningsvægt (1930), Silkeborg Smørvægt (1912), Perfect Pasteuriseringsapparat, do. Regenerativapparat (1929), Brødr. Gram Kølemaskine (1930), 1 Titan 45 og 1 Perfect Centri-

fuge (1917 og 12), Victoria Kærne (1927), Danske Mejeriers Maskinfabriks Kedel og Dampmaskine (1930), Paasch & Larsen, Petersen 3 Mælkepumper (1912), 2 Rasmussen, Odense, Ostekar (1929 og 24).

Der anvendes fortinnede Transportspande.

	Indvejet Sød Mælk	Solgt Mælk og Fløde	Smørproduktion
1912—13.....	2.48 Mill. kg		97.010 kg
1913—14.....	2.66 —	—	108.210 —
1914—15.....	2.41 —	—	97.570 —
1927—28.....	2.85 —	—	117.014 —
1928—29.....	3.04 —	—	119.917 —
1929—30.....	3.14 —	Hjemmesalg: 26.400 kg	124.047 —

Der sælges ca. 6600 kg Smør hjemme, ca. 1600 kg i Bysalg, Resten til Eksporthandling.

	1927—28	1928—29	1929—30
20 og 30 % Ost.....	44.013 kg	52.514 kg	48.484 kg

Der sælges 6000 kg Ost til Leverandører. Til Osten, der fremstilles af raa Mælk, anvendes der 142.000 kg Sød og 440.000 kg Skm. og Kærnemælk. Ingen Afkøling af Lageret.

Mejeriet anvender Handelssyre. Fløden syrnes i Bassin. Mejeriet har eget Laboratorium. Der

afregnes efter Fedtenheder. Personale: Mejeribestyrer, 2 Mejerister, 1 Elev, Leverandørernes 11 Kuske.

Mejeribestyreren fører Regnskaberne. Regnskabsaar: Oktober til Oktober.

FORMAND



Andersen, Anders Andreas, f. 17. Dec. 1888 i Aastrup, Søn af Gaardejer Søren Andersen og Hustru Maren Sofie, f. Rasmussen. Gift 23. Juni 1917 med Ane Sofie A., f. Knudsen.

Gaardejer 1917. Sognefoged og Lægdsmand 1918, Formand for Aastrup Andelsmejeri 1930.

Adresse: Aastrup pr. Pejrup.

BESTYRER

Jensen, Marius Andreas, f. 11. Sept. 1887 i Nr. Broby, Søn af Købmand Anders Andersen Jensen



og Hustru Karen, f. Hansen. Gift. 12. Okt. 1912 med Karen Kirstine J., f. Christiansen.

Elev paa Dømmestrup A/M 1902—05, Mejerist paa A/M Ejby 1905—07, Holmstrup 1907—08 og Ubberud 1908—10, paa Dalum Mælkerskole 1909, Vikar i Østfynske Vikarforening 1910—11, Mejeribestyrer paa Avernakø

A/M 1911—19, paa Aastrup A/M 1919. 2 Ærespræmier for Smør og Ost, mange Sølv- og Bronzemedaljer.

Allested Andelsmejeri.

Post- og Jernbaneadresse: Allested. Telefon: Allested 62.



Oprettet i lejede Lokaler 1887. Bygget 1896. Udvidelse 1920. Beboelsen er særskilt. Brandforsikring 85.450 Kr. Ejendomsskyld 25.000 Kr.

122 Leverandører med 800 Køer, heraf 2 med over 20 Køer, 10 med 4 Køer eller der under.

Reduktaseprøve. Kulfyring. Elektrisk Belysning.

Mejeriet er monteret med Sinus Indvejningsvægt (1910), 2 Paasch & Larsen, Petersen Udvejningsvægte (1920), 2 do. Smørvægte (1924 og 25),

Decimal Ostevægt (1896), P. & L., P. Pasteuriseringsapparat og Forvarmer (1927), do. Flødekoer (1929), Sabroe Kølemaskine (1907), 2 Titan Centrifuger (1914), P. & L., P. Kærner (1927), Sabroe Kedel og Alliance Dampmaskine (1907), amrk. Ostekear (1930).

Der anvendes hovedsagelig fortinnede Transportspande.

Der sælges 616 kg Ost paa Mejeriet og 19.629

	Indvejet Sød Mælk	Solgt Mælk og Fløde	Smørproduktion
1912—13.....	1.99 Mill. kg	—	75.760 kg
1913—14.....	2.04 —	—	79.750 —
1914—15.....	1.96 —	—	77.940 —
1927—28.....	2.90 —	—	117.115 —
1928—29.....	3.05 —	—	127.304 —
1929—30.....	3.20 —	Hjemmesalg: 20.996 kg	137.016 —

Der sælges 3300 kg Smør hjemme, Resten til Grossist.

FORMAND



Johansen, Chr. f. 23.
Sept. 1872 i Køng, Søn af Gaardejer Claus Johansen og Hustru Karen Sofie, f. Larsen. Gift 10. Nov. 1903 med Maren J., f. Hansen.

Elev paa Brahetrolleborg Højskole 1890—91, Proprietær 1896. Medlem af Allested Sogneraad 1921—25, Formand for Allested Andelsmejeri og Tillidsmand for Land-

mandsbanken i Odense 1927.

Adresse: Allested.

BESTYRRER



Kringelum, Niels, f. 10.
Sept. 1875 i Allested, Søn af Skovfoged Johan Kringelum Nielsen og Hustru Mine, f. Reeh. Gift 26. Sept. 1902 med Johanne K., f. Hansen.

Elev paa Andelsmejerierne Allested 1896—98 og Sønderød 1898—99, Mejerist paa Andelsmejerierne Dreslette 1899—1900, Sønderød 1900 og Aastrup-

lund 1901, paa Ladelund Mælkeriskole 1900—01, Mejeribestyrer paa Allested Andelsmejeri 1901.

	1927—28	1928—29	1929—30
30 0/0 Ost	—	2.000 kg	2.000 kg
20 - —	—	4.400 —	3.246 —
10 - —	—	10.034 —	10.000 —
Qvarg	—	5.550 —	5.000 —
forsk. Ost	16.069 kg	—	—

kg til Leverandører. Til Osten, der fremstilles af raa Mælk, anvendes der 21.193 kg Sød- og 343.600 kg Skm. og Kærnem.

Mejeriet anvender Handelssyre. Fløden syrnes i Bassin. Mejeriet har eget Laboratorium. Der

afregnes efter Fedtenheder. Personale: Mejeribestyrer, 2 Mejerister, 1 Elev, Leverandørernes 7 Kuske.

Mejeribestyreren fører Regnskaberne. Regnskabsaar: Oktober til Oktober.

Andelsmejeriet Aunslev.

Post- og Jernbaneadresse: Hjulby. Telefon: Skalkendrup 48.

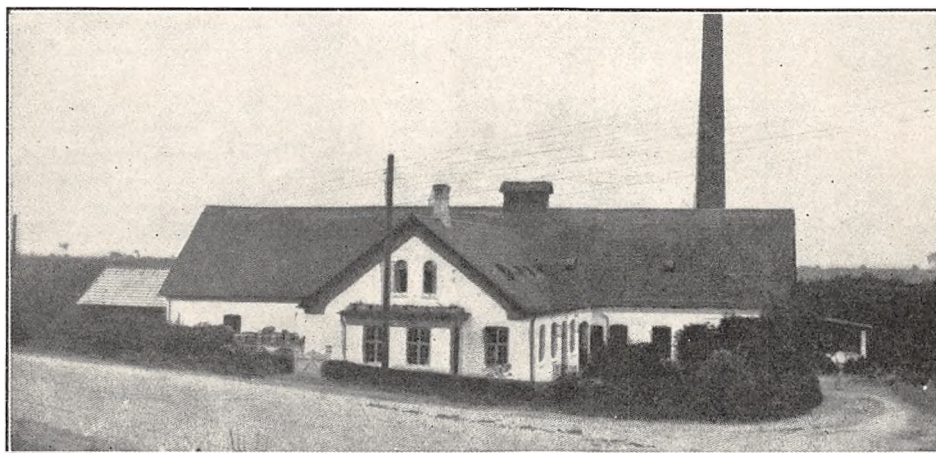

Oprettet 1895. Brandforsikring 100.200 Kr. Ejendomsskyld 20.000 Kr.

187 Leverandører med 1300 Køer, heraf 6 med over 20 Køer, 66 med 4 Køer eller der under.

Reduktaseprøve. Mejeriet deltager i Tuberkulosisens Bekæmpelse. Kulfyring. Elektrisk Belysning.

Mejeriet er monteret med Sinus Indvejnings-

vægt (1909), 2 Jack Udvejningsvægte (1920), Paasch & Larsen, Petersen Smør-Balancevægt (1895), Jacob Nielsen Ostevægt, Diskvægt (1895), Danske Mejeriers Maskinfabriks Pasteuriseringsapparat og Forvarmer (1920), Sabroe Kølemaskine (1921), 2 Alfa Centrifuger (3500 kg 1910 og 2000 kg 1927), Hamlet 850 kg Kærne (1928), Ras-

	Indvejet Sød Mælk	Solgt Mælk og Fløde	Smørproduktion
1912—13	3.10 Mill. kg	—	124.849 kg
1913—14	3.83 —	—	131.430 —
1914—15	3.10 —	—	125.710 —
1927—28	4.20 —	—	170.000 —
1928—29	4.54 —	—	197.101 —
1929—30	4.90 —	Hjemmesalg: 44.946 kg	200.000 —

Der sælges ca. 83.000 kg Smør hjemme, Resten til Opkøber.

	1927—28	1928—29	1929—30
0 % Ost	ca. 3.500 kg	ca. 3.500 kg	3.430 kg

mussen, Odense, Kedel og Dampmaskine (1899 og 95), 1 amrk. Ostekar (1907).

Der anvendes overvejende fortinnede Transportspande.

Osten, der fremstilles af upasteuriseret Mælk, sælges til Leverandører. Til Ostens Fremstilling anvendes 6.430 kg Sød- og 96.850 kg Skm. Mælk og Kærnem.

Mejeriet anvender Handelssyre. Fløden synes i Bassin. Mejeriet har eget Laboratorium. Der afregnes efter Fedtenheder. Personale: Mejeribestyrer, 3 Mejerister, 1 Kontrol, 1 Ekspeditrice. Leverandørernes 13 Kuske.

Formanden fører Kasseregnskabet, og Landmand N. P. Hansen fører Mælkeregnskabet. Regnskabsaar: November til November.

FORMAND



Hansen, Hans Søren, f. 5. Dec. 1882 i Avnslev, Søn af Gaardejer Hans H. og Hustru Karen Marie, f. Sørensen. Gift 8. Okt. 1925 med Louise H., Datter af Gaardejer Niels Møller og Hustru Laura, f. Bastian.

Elev paa Dalum Landbrugsskole 1903—04, Gaardejer 1916. Medlem af Menighedsraadet 1918—

26, af Bankraadet for Nyborg Diskontobank 1925—27 og af dens Bestyrelse 1926—27, Formand for Andelsmejeriet Aunslev 1916, Bestyrelsesmedlem fra 1914, Tillidsmand for Fyns Landbosparekasse 1916, Medlem af Avnslev-Bovense Sogneraad 1929.

Adresse: Alfhøjgaard, Avnslev pr. Hjulby.

BESTYRER



Andersen, Rasmus, f. 6. Jan. 1871 i Kosterlev. Sørslev Sogn, Søn af Landpostbud Niels A. og Hustru Bodil Kirstine, f. Grønkjær. Gift 31. Okt. 1914 med Karen Johanne A., f. Larsen.

Elev paa Veflinge A/M 1887—89, Mejerist paa Andelsmejerierne Vindeby 1889—90, Ødsted ved Vejle 1890, Veflinge 1890—91,

Flemløse 1891—93 og Ullerslev 1893—94, Mejeribestyrer i Melby 1894—95, paa Andelsmejeriet Aunslev 1895. Forsøgslaboratoriets Hædersdiplom og Sølv- og Bronzemedaljer for Smør .

Avernakø Andelsmejeri.

Post- og Jernbaneadresse: Faaborg. Telefon: Faaborg 2201.

Oprettet 1889. Brandforsikring 57.500 Kr. Ejendomsskyld 6000 Kr.

40 Leverandører med 252 Køer, heraf ingen med over 20 Køer, 8 med 4 Køer eller der under.

Reduktaseprøve. Kulturyng. Elektrisk Belysning.

Mejeriet er monteret med Sinus Indvejningsvægt (1927), Kolding Smørvægt (1931), do. Pasteuriserings- og Regenerativapparater og Alfa

	Indvejet Sød Mælk	Solgt Mælk og Fløde	Smørproduktion
1912.....	0.91 Mill. kg	—	35.220 kg
1913.....	0.95	—	37.330 —
1914.....	0.62	—	23.960 —
1927—28.....	0.85	—	35.242 —
1928—29.....	0.90	—	37.178 —
1929—30.....	0.90	Hjemmesalg: 5.500 kg	36.728 —



Centrifuge (1931), Silkeborg Kærner (1927), Brødr. Gram Kedel (1923), Dampmaskine (1910), Filtre (1929).

Der anvendes fortinne Transportspande. I-shus til 180 m³.

Der sælges 400 kg Smør hjemme, Resten til Grossist. Ost produceres ikke.

Mejeriet anvender Handelssyre. Fløden synes i Tønder. Der afregnes efter Flødeenheder. Personale: Mejeribestyrer, Mejeribestyrerens Hustru, Leverandørernes 1 Kusk.

Mejeribestyreren fører Regnskaberne. Regnskabsaar: Oktober til Oktober.

FORMAND



Falk, Lars Pauli, f. 1. April 1853 paa Avernakø. Søn af Gaardejer Pauli Falk og Hustru Anna Marie, f. Martinsdatter. Gift 1. Juni 1888 med Inger Marie F., f. Jensen.

Uddannet ved Landvæsen, Gaardejer 1888. Formand for Avernakø Andelsmejeri 1895.

Adresse: Avernakø pr. Faaborg.



Søn af Ostehandler H. J. Jensen og Hustru Kristiane, f. Balle. Gift 22. Sept. 1925 med Jensine J., f. Nielsen.

Elev paa Trifolium i Haslev 1913—16 og paa Stensved A/M 1916—18, Mejerist paa A/M Gimlinge 1918—20, Landmandshaab i Arden 1920—21 og Gandrup 1921—22, paa Frederiksborg

Højskole 1922—23 og Ladelund Mælkeriskole 1923—24, Mejerist paa Ørkilde A/M 1923 og paa Trifolium 1924—25, Mejeribestyrer paa Avernakø A/M 1925. Sølv- og Bronzemedalje for Smør.

BESTYRER

Jensen, Niels Frede, f. 13. Maj 1899 i Slagelse,

Andelsmejeriet Bakkekilde.

Post- og Jernbaneadresse: Egense. Telefon: Svendborg 188.

Oprettet 1889. Udvidelse 1909. Beboelsen er særskilt. Brandforsikring 58.000 Kr. Ejendoms-skyld 20.000 Kr.

106 Leverandører med 750 Køer, heraf 2 med over 20 Køer, 50 med 4 Køer eller der under.

Reduktaseprøve. Kulfynging. Elektrisk Belysning. Mejeriet er monteret med Sinus Indvejningsvægt (1929), 2 Buaas Udvejningsvægte (1930), Silkeborg Smørvægt (1920), Decimal Ostevægt (1926), Danske Mejeriers Maskinfabriks Pasteu-

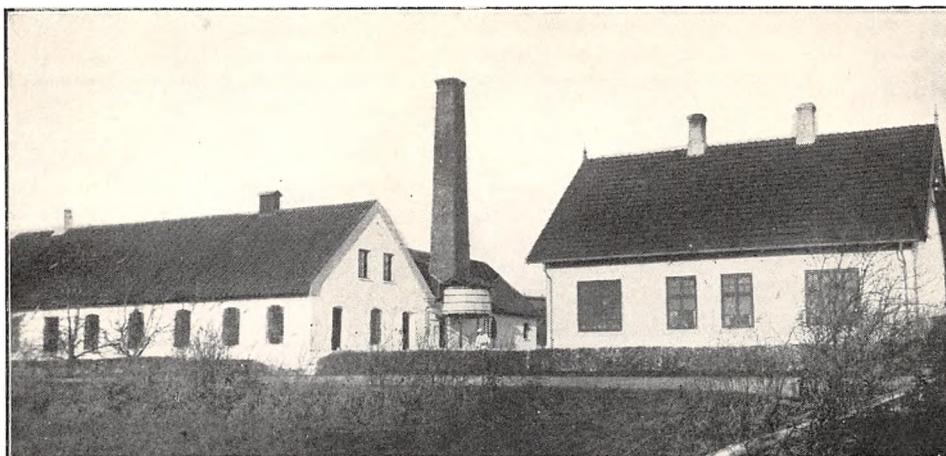

riseringsapparat (1928), Silkeborg Regenerativapparat (1925), Sabroe Kølemaskine (1930), Alfa

Centrifuge (1918), Silkeborg Kærner (1926) D M. M. Kedel og Dampmaskine (1909 og 30)

	Indvejet Sød Mælk	Solgt Mælk og Fløde	Smørproduktion
1912—13.....	1.81 Mill. kg	—	68.480 kg
1913—14.....	1.88 —	—	71.560 —
1914—15.....	1.74 —	—	67.570 —
1927—28.....	2.27 —	—	81.245 —
1928—29.....	2.38 —	Hjemmesalg: 15.396 kg	79.885 —
1929—30.....	2.28 —	Bysalg: 328.896 kg	74.531 —

Der sælges ca. 4500 kg Smør hjemme, ca. 10.200 kg i Bysalg, Resten til Eksportforening.

	1927—28	1928—29	1929—30
30 % Ost.....	17.721 kg	22.000 kg	11.000 kg
20 - —.....	30.000 —	45.000 —	30.500 —
Qvarg.....	1.500 —	1.322 —	1.001 —

FORMAND



Jensen, Christen, f. 26. Febr. 1879 i Egense, Søn af Gaardejer Niels Jensen og Hustru Poulina Marie, f. Christensen. Gift 27. April 1926 med Meta J., f. Poulsen.

Uddannet ved Landvæsen, Elev paa Ollerup Højskole 1898—99, Gaardejer 1918. Formand for Andelsmejeriet Bakkkilde 1926 og for Bakkely Brugsforening 1928.

Adresse: Lindelygaard pr. Egense.

BESTYRE



Larsen, Henrik, f. 11. Febr. 1898 i Vissenbjerg, Søn af Rentier Jørgen Fin L. og Hustru Maren, f. Petersen. Gift. 7. Aug. 1926 med Henny L., f. Bech.

Elev paa A/M Ubberud 1913—14, Aakilde 1914—16 og Kværndrup 1916—17, Mejerist, Sdr. og Nr. Bork A/M 1917, paa Ollerup Højskole 1917—18, Mejerist paa A/M Gestelev 1918—19, Nørrevang 1919—20 og Kværndrup 1920—21, Vikar i Odense Kreds 1921, paa Dalum Mælkeriskole 1921—22, Vikar i Svendborg Kreds 1922—26, Mejeribestyrer paa F/M Hesselager 1926—27 og Bakkkilde 1927. Svendborg Amts Mejeristforenings Vandrepokal for Smør 1924, 4 Bronzemedaljer og 7 Diplomer.

2 Silkeborg Centrifugalpumper, 2 amrk. Ostekar (1922 og 28).

Der anvendes fortinnede Transportspande. Ishus til 150 Læs.

Der sælges ca. 300 kg Ost en detail paa Mejeriet og ca. 4000 kg til Leverandører. Til Osten, der fremstilles af raa Mælk, anvendes der 166.180

kg Sød og 392.320 kg Skm. og Kærnemælk. Afkøling af Lageret ved Ishus.

Mejeriet anvender Handelssyre. Fløden syrnes i Bassin. Mejeriet har eget Laboratorium. Der afregnes efter Fedtenheder. Personale: Mejeribestyrer, 2 Mejerister, Leverandørernes 6 Kuske.

Mejeribestyreren fører Regnskaberne. Regnskabsaar: Oktober til Oktober.

Bregninge Andelsmejeri.

Post- og Jernbaneadresse: Ærøskøbing. Telefon: Vindeballe 28.

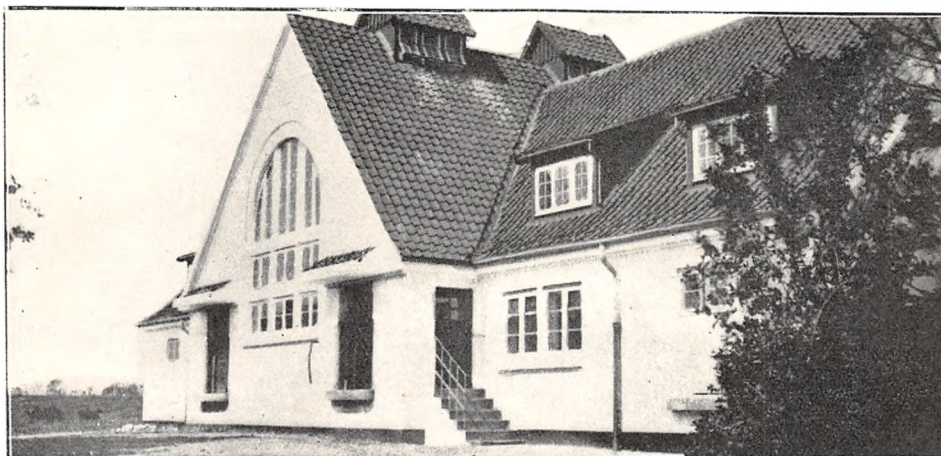

Oprettet 1884. Ombygning og Udvidelse 1914 under Medvirken af stedlige Haandværkere og af Silkeborg Maskinfabrik ved Monteringen. Beboelsen er særskilt. Brandforsikring 32.000 Kr. Ejendomsskyld 30.000 Kr.

110 Leverandører med 740 Køer, heraf ingen med over 20 Køer, 5 med 4 Køer eller der under.

Mejeriet deltager i Tuberkulosens Bekæmpelse. Kulturyring. Elektrisk Belysning.

Mejeriet er monteret med Sinus Indvejnings-, Bismar Udvejnings- og Silkeborg Smørvægt

(1914), do. Flødepasteur og Plade Regenerativ-apparat (1930), Sabroe Kølemaskine og 2 Titan 3000 Ltr. Centrifuger (1914), Silkeborg Kærne med variabel Hastighed (1926), Sabroe Kedel og Alliance Dampmaskine (1914), amrk. Ostekar (1926).

Der anvendes fortinnede Transportspande.

Der sælges 7500 kg Ost en detail paa Mejeriet og til Leverandører, Resten til Grossist.

Mejeriet anvender Handelssyre. Fløden syrnes i Bassin. Mejeriet har eget Laboratorium. Der

	Indvejet Sød Mælk	Solgt Mælk og Fløde	Smørproduktion
1912—13.....	1.60 Mill. kg	—	16.700 kg
1913—14.....	1.59 —	—	16.510 —
1914—15.....	1.55 —	—	16.300 —
1927—28.....	2.31 —	—	100.382 —
1928—29.....	2.31 —	—	100.460 —
1929—30.....	2.31 —	Hjemmesalg: 4.040 kg	110.178 —

Der sælges 1500 kg Smør hjemme, Resten til Grossist.

	1927—28	1928—29	1929—30
Roquefortost, 45, 40, 30, 20, 10 og 0 % Ost og Kasein.....	19.000 kg	15.000 kg	9.000 kg

afregnes efter Fedtenheder. Personale: Mejeribestyrer, 1 Mejerist, 1 Elev, Leverandørernes 6 Kuske.

Mejeribestyreren fører Regnskaberne. Regnskabsaar: Oktober til Oktober.

FORMAND



Lauritsen, Hans Nielsen, f. 25. Juli 1896 i Bregninge, Søn af Gaardejer Mads Lauritsen og Hustru Ellen, f. Olsen. Gift 29. April 1923 med Anna L., f. Petersen.

Gaardejer 1923. Formand for Bregninge Andelsmejeri 1928.

Adresse: Ærøskøbing.

BESTYRER

Jensen, Jens, f. 1. Febr. 1886 i Lejrskov, Søn af Husmand Lauritz Jensen og Hustru Augusta, f. Carlsen. Gift 12. Juni 1912 med Katrine J., f. Kaihøj.

Elev paa Korsvej A/M, Mejerist paa Ebstrup, Krogkilde og Korsvej A/M, paa Dalum Mælkerskole 1911—12, Mejeribestyrer paa Bregninge Andelsmejeri 1913. 1 Sølv- og 10 Bronzemedaljer for Smør, 3 Sølv- og 10 Bronzemedaljer for Ost.

Bro Andelsmejeri.

Postadresse: Dunkær. Jernbaneadresse: Ærøskøbing. Telefon: St. Rise 5.

Oprettet 1893. Ombygning og Udvidelse 1913 under Medvirken af Arkitekterne H. C. Andersen, Baaring, og Fritz Christoffersen, Odense, og af Paasch & Larsen, Petersen, Horsens. Beboelsen er særskilt. Brandforsikring 113.000 Kr. Ejendomsskyld 35.000 Kr.

222 Leverandører med 1650 Køer, heraf 16 med over 20 Køer, 32 med 4 Køer eller der under.

Reduktaseprøve. Mejeriet deltager i Tuberkulosisens Bekæmpelse. Kulfyring. Elektrisk Belysning. Mejeriet er monteret med Sinus Indvejnings-

vægt (1929), 2 Bismar Udvejningsvægte 1922, Paasch & Larsen, Petersen Smørvægt (1925), 2 P. & L., P. Pasteuriseringsapparater og 1 do. Forvarmer (1926), Sabroe Kølemaskine (1913), 2 Alfa 3000 Ltr. Centrifuger (1924), 2 P. & L., P. Kærner (1918 og 29), Sabroe Kedel (1913), Alliance Dampmaskine (1928), 2 amrk. Ostekar (1926 og 27).

Der anvendes 75 % fortinnede og 25 % Aluminiums Transportspande.

Til Osten, der fremstilles af ikke pasteuriseret

	Indvejet Sød Mælk	Solgt Mælk og Fløde	Smørproduktion
1912—13.....	—	—	—
1913—14.....	—	—	—
1914—15.....	4.26 Mill. kg	—	158.280 kg
1927—28.....	5.11 —	—	202.020 —
1928—29.....	5.42 —	—	221.684 —
1929—30.....	5.61 —	Hjemmesalg: 20.154 kg	227.198 —

Der sælges 6800 kg Smør hjemme, Resten til Grossist.

	1927—28	1928—29	1929—30
45, 30 og 20 % Gouda.	50.800 kg	50.800 kg	50.993 kg

Mælk og parafineres, anvendes der 234.000 kg Sød og 500.000 kg Skm. og Kærnemælk.

Mejeriet anvender Handelssyre. Fløden syrnæs i Bassin. Mejeriet har eget Laboratorium. Der afregnes efter Fedtneheder. Personale: Mejeri-

bestyrer, 3 Mejerister, 2 Elever, Leverandørernes 18 Kuske.

Mejeribestyreren fører Regnskaberne. Regnskabsaar: Oktober til Oktober.

FORMAND



Rasmussen, Jens Larsen, f. 6. Febr. 1874 i St. Rise, Søn af Sognefoged R. P. Rasmussen og Hustru Maren, f. Madsen. Gift 15. Dec. 1898 med Mette Marie R., f. Eriksen.

Gaardejer 1898. Formand for Bro Andelsmejeri 1919, Vurderingsmand for Landbygningernes alm. Brandforsikring.

Adresse: Dunkær Mark pr. Dunkær.

BESTYRER



Rasmussen, Rasmus Peter, f. 9. Nov. 1880 i Stavreby, Søn af Parcellist Rasmus Rasmussen og Hustru Karen, f. Pedersdatter.

Elev p aaJungshoved Andelsmejeri, paa Ladelund Mælkerskole 1905—06, Mejerist paa Andelsmejerierne Næsbyhoved, Broby, Sønderlø, Serslev og Brejninge, Mejeribestyrer paa Kalø Andelsmejeri 1908—12, paa Bregninge 1912—13 og paa Bro Andelsmejeri 1913.

Brobyværk Mejeri.

Post- og Jernbaneanadresse: Brobyværk. Telefon: Brobyværk 26.

Andelsmejeri, oprettet 1887 under Medvirken af Ingeniør H. C. Petersen, København. Brandforsikring 104.000 Kr. Ejendomsskyld 30.000 Kr.

83 Leverandører med 665 Køer, heraf 7 med over 20 Køer, 33 med 4 Køer eller der under.

Reduktaseprøve. Kulfyring. Elektrisk Belysning.

Mejeriet er monteret med Sinus Indvejningsvægt (1918), 1 Buaas og 1 Paasch & Larsen, Petersen Udvejningsvægt (1915 og 18), P. & L., P. Smørvægt (1920), Decimal Ostevægt (1915), P. & L., P. Flødepasteur og Regenerativapparat

(1920 og 27), Sabroe Kølemaskine (1921), Titan Centrifuge (1926), P. & L., P. Kærner (1927), Sabroe Kedel (1914), Alliance Dampmaskine (1921), Ørum Hansen Luftkompressor (1925), amrk. Ostekar (1915).

Der anvendes fortinnede Transportspande.

Der sælges 1500 kg Ost en detail paa Mejeriet og 3862 kg til Leverandører. Til Ostens Fremstilling anvendes 94.900 kg Sød og 234.700 kg Skm. og Kærnemælk. Luftafkøling af Lageret.

Mejeriet anvender Handelssyre. Fløden syrnæs

	Indvejet Sød Mælk	Solgt Mælk og Fløde	Smørproduktion
1912—13.....	1.85 Mill. kg	—	7.630 kg) solgt
1913—14.....	1.98 —	—	16.380 —) Fløde
1914—15.....	1.89 —	—	75.250 —
1927—28.....	2.46 —	—	100.388 —
1928—29.....	2.52 —	—	102.335 —
1929—30.....	2.59 —	Hjemmesalg: 40.483 kg	106.243 —

Der sælges 2344 kg Smør hjemme, Resten til Eksportforening.



	1927—28	1928—29	1929—30
30 0/0 Ost	4.400 kg	6.152 kg	8.400 kg
20 - —	19.600 —	34.000 —	16.600 —
0 - —	700 —	704 —	500 —
Kasein	2.875 —	—	5.762 —

i Bassin. Mejeriet har eget Laboratorium. Der afregnes efter Fedtenheder. Personale: Mejeribestyrer, 1 Mejerist, 1 Elev, 1 Kontrolør, Leverandørernes 6 Kuske.

Formanden fører Kasse- og Mejeribestyreren Mælke-regnskabet. Regnskabsaar: Oktober til Oktober.

Gaardejer Niels Chr. Andersen, Allerup, var Mejeriets Formand 1893—1920.

FORMAND



Jørgensen, Hans Jørgen, f. 15. Okt. 1888 i Allerup. Søn af Gaardejer Rasmus Jørgensen og Hustru Kirstine, f. Hansen. Gift 26. Aug. 1921 med Kathrine J., f. Hansen.

Elev paa Høng Højskole 1906—07, paa Dalum Landbrugsskole 1909—10, Gaardejer 1918. Medlem af Sdr. Broby Sogneraad 1925—29, Formand for Broby-

værk Mejeri 1920, Medlem af Menighedsraadet 1930.

Adresse: Rævkærsgaard, Allerup pr. Brobyværk.

BESTYRER



Sørensen, Frederik Laur., f. 28. April 1886 i Vedbæk. Søn af Rentier, fh. Vognmand Niels Sørensen og Hustru Kristine, f. Larsen. Gift 28. April 1915 med Kristine S., f. Rasmussen.

Elev paa Simmerbølle A/M 1907—08 og paa Glamsbjerg F/M 1908—10. Mejerist paa Egeskov H/M 1910—11, paa Dalum Mælkeriskole 1911—12.

Mejeribestyrer paa Dalum Landbrugsskoles Mejeri 1912—14, Sønderby F/M 1914—16 og Brobyværk Mejeri 1916. Kasserer for Sygekassen 1930. 3 Diplomer fra Forsøgslaboratoriet samt 2 Sølv- og 6 Bronzemedaljer for Smør, 7 Bronzemedaljer for Ost, Nr. 1 ved Maypole Dairy Co.s Esbjerg Afdelings Holdbarhedsbedømmelse for Smør 1928.

Mejeriet Brolykke.

Post- og Jernbaneadresse: Tryggelev. Telefon: Tryggelev 50.

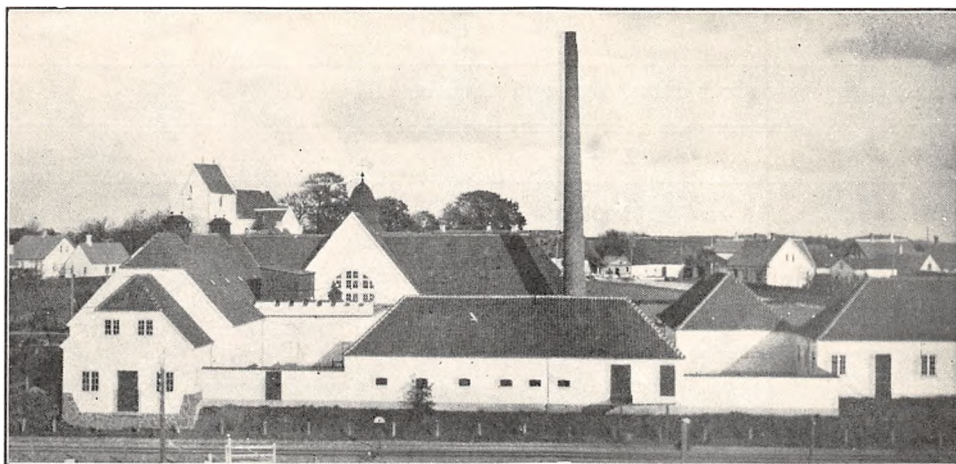

Herregaardsmejeriet er oprettet 1915 under Medvirken af Arkitekt Fritz Christoffersen, Odense, og Folketingsmand Kyed som Konsulent. Beboelsen er særskilt. Brandforsikring 159.000 Kr. Ejendomsskyld 85.000 Kr.

8 Leverandører med 600 Køer, alle med over 20 Køer.

Reduktaseprøve. Kulfyring. Elektrisk Belysning fra eget Værk.

Mejeriet er monteret med 2 Sinus Indvejningsvægte (1915), Decimal Udvejningsvægt, Silkeborg Smørvægt (1915), Decimal Ostevægt, Danske Mejeriers Maskinfabriks Flødepasteuriserings-

EJER



Ahlefeldt-Laurvigen, Frederik, Lensgreve, Kammerherre, Hofjægermester, f. 14. Juni 1870, Søn af Kammerherre, Lensgreve Christian Ahlefeldt-Laurvigen og Hustru, Overhofmesterinde Hanne Ahlefeldt-Laurvigen, Datter af Baron Ferdinand Wedell-Wedellsborg og Hustru, Eleonore f. Komtesse Bille-Brahe.

Student fra Roskilde Katedralskole 1890, cand. mag. 1896, indtraadt i Udenrigsministeriet 1897, kst. Legationssekretær i Paris s. A., Assistent i Udenrigsministeriet 1899, Legationssekretær i Stockholm 1899, Besidder af Stamhuset Lundsgaard 1903, af Grevskabet Langeland og Stamhuset Ahlefeldt 1917, Ejer af Billundgaard i Sønderjylland 1919, af Herregaardsmejeriet Brolykke i Tryggelev 1920 og af Lensgreve Ahlefeldts Realskole i Tranekær. Medlem af Bestyrelsen for Fodermesterskolen i Tranekær, Formand for Tilsynsraadet i Kerteminde Sparekasse, Medlem af Rynkeby-Revninge Sogneraad 1906—09, Formand for De fynske Amtskredses Fjerkræfederi, Præsident i Danmarks Fjerkrævlerforening, Medlem af Bestyrelsen for Langelands landøkonomiske

Forening, for Hvile- og Rekreationshjemmet for Kvinder, Humlebæk, og for Plejebørnsforeningen for Langeland, Medlem af Repræsentantskaberne for Nationalbanken 1920—25 og for Dansk Koncertforening, Medlem af Centralkomiteen for Det sønderjydske Fond, Formand for Repræsentantskabet i Foreningen Arbejde adler og Viceformand i dennes Kertemindeafdeling og i Roskildensersamfundet, R. af Dbg. p. p.

Har skrevet: Elise Ahlefeldts Historie (1923), Skildringer og Billeder (1924), Prins Carls Rejse (1925), Christian den sjettes Datter (1926), Generalen (1. Del, Barndom og Ungdom, 1927).

Adresse: Lundsgaard pr. Kerteminde.

BESTYRER



Hultberg, Viggo, f. 25. Febr. 1886 i København. Gift 1915 med Mary H., f. Eggert.

Elev paa Nordenbro A/M, Mejerist paa Brolykke H/M, Skrøbelev F/M og A/M Tre Kroner, Ly og Tvede, i Tyskland og Holland 1911—12, paa Dalum Mælkeriskole 1912, Mejeribestyrelse paa Mejeriet Brolykke 1912.

	Indvejet Sød Mælk	Solgt Mælk og Fløde	Smørproduktion
1927—28.....	1.60 Mill. kg	---	34.700 kg
1928—29.....	1.40 —	---	33.300 ---
1929—30.....	1.51 —	---	35.700 —

Der sælges 550 kg Smør hjemme, Resten til Grossist.

	1927—28	1928—29	1929—30
45 % Ost	113.000 kg	110.000 kg	107.000 kg

apparat, Triumph Koger, 2 D. M. M. Forvarmere og Sabroe Kølemaskine (alt 1915), Titan Centrifuge (1926), holstensk Kærne (1915), Sabroe Kedel (1923), Dampmaskine, Thrige Dynamo (1915), 3 amrk. Ostekar.

Der anvendes fortinnede Transportspande.

Der sælges 1000 kg Ost en detail paa Mejeriet og 775 kg til Leverandører. Til Osten, der fremstilles af raa Mælk, anvendes der 765.500 kg Sød og 250.000 kg Skm. og Kærnemælk. Afkøling af Lageret ved Køletromler og Luftblæsning.

Mejeriet anvender Handelssyre. Fløden syrnes

i Egetræstønder. Mejeriet har eget Laboratorium. Der afregnes efter Fedtenheder. Personale: Mejeribestyrer, 3 Mejerister, 1 Elev, Leverandørernes 8 Kuske.

Mejeribestyreren fører Regnskaberne. Regnskabsaar: Maj til Maj.

Det oprindelige Brolykke Herregaardsmejeri oprettedes 1898 og var da beliggende paa Herregaarden af samme Navn. I 1915 opførtes Mejeriet i Tryggelev under Navnet Hjortholm H/M, hvilket Navn i 1920 blev ændret til Mejeriet Brolykke.

Brændelydinge Mejeri.

Postadresse: Haagerup. Jernbaneadresse: Højrup. Telefon: Højrup 54.

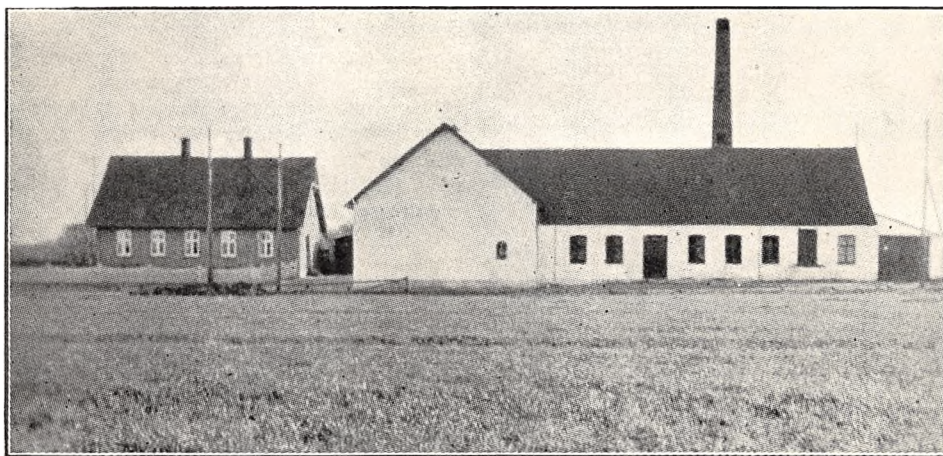

Oprettet 1888. Ombygning 1906 under Medvirken af stedlige Haandværkere. Beboelsen er særskilt. Brandforsikring 111.000 Kr. Ejendomsskyld 34.000 Kr.

112 Leverandører med 800 Køer, heraf 4 med over 20 Køer, 20 med 4 Køer eller der under.

Reduktaseprøve. Mejeriet deltager i Tuberkulosisens Bekæmpelse. Kulfyring. Elektrisk Belysning.

Mejeriet er monteret med Brødr. Gram Indvejningsvægt (1925), 2 Buaas Bismær Udvejningsvægte (1923 og 30), Silkeborg Smørsvægt, Decimal Ostevægt, Buaas Koger (1930), do. Flødepasteur

	Indvejet Sød Mælk	Solgt Mælk og Fløde	Smørproduktion
1912—13	1.66 Mill. kg	—	63.750 kg
1913—14	1.86	—	71.790 —
1914—15	1.80 —	—	70.990 —
1927—28	2.62 —	—	104.858 —
1928—29	2.78	—	112.245 —
1929—30	2.86 —	Hjemmesalg: 8.075 kg	117.375 —

Der sælges ca. 1600 kg Smør hjemme, Resten til Grossist.

	1927—28	1928—29	1929—30
30 % Gouda	29.972 kg	32.045 kg	27.120 kg
20 - Ost	22.479 —	24.035 —	25.340 —
10 - —	11.240 —	12.060	10.170 —
Skum. —	11.240 —	11.240 —	10.170 —

og Forvarmer (1929), 2 Alfa Centrifuger (1927 og 30), Silkeborg Kærne (1920), Sabroe Kedel (1927), Marshall Dampmaskine, 2 Ostekar, amrk. Model (1924 og 29).

Der anvendes 75 % fortinnede og 25 % Aluminiums Transportspande. Ishus til 200 Læs.

Der sælges 1300 kg Ost en detail paa Mejeriet og 4.600 til Leverandører. Til Osten, der fremstilles af raa Mælk, anvendes der 137.170 kg Sød

og 696.180 kg Skm. og Kærnemælk. Afkøling af Lageret fra Ishus.

Mejeriet anvender Handelssyre. Fløden syrnes i Trætønder. Der afregnes efter Fedtindheder. Personale: Mejeribestyrer, 2 Mejerister, 1 Elev, Leverandørernes 7 Kuske.

Mejeribestyreren fører Regnskaberne. Regnskabsaar: Oktober til Oktober.

FORMAND



Hansen, Carl, Gaard-ejer. Formand for Brændelydige Mejeri.

Adresse: Haagerup Mark pr. Højrup.

BESTYRER

Olsen, Hans Elbrecht, f. 22. Nov. 1886 i Ødeførslev Sogn, Søn af Landmand Hans Olsen og Hustru. Gift 1910 med Marie O., f. Mogensen.

Elev, Haraldsted A/M, paa Ladelund Mælkerskole 1907—08, Mejerist, A/M Sankerbjerg, Truelsdal, Serdrup og Brændelydige, Mejeribestyrer paa sidstnævnte 1909. For Smør, værdig til Guldmedaljer 1928 og 29, flere Sølv- og Bronzemedaljer, for Ost værdig til Guldmedalje 1920, flere Sølv- og Bronzemedaljer og Ærespræmier.

Andelsmejeriet Bækskilde.

Postadresse: Drejø pr. Svendborg. Jernbaneadresse: Svendborg. Telefon: Drejø 7.

Oprettet 1894. Ombygning 1915 og Udvidelse 1913 under Medvirken af Direktør Winkel, Odense, Danske Mejeriers Maskinfabrik. Brandforsikring 72.000 Kr. Ejendomsskyld 8.000 Kr.

53 Leverandører med 275 Køer, heraf ingen med over 20 Køer, 25 med 4 Køer eller der under.

Reduktaseprøve. Kullyring. Elektrisk Belysning.

Mejeriet er monteret med Sinus Indvejningsvægt (1910), Silkeborg Udvejnings- og Smørvægt (1921 og 19), 2 Silkeborg Pasteuriseringsapparater og do. Forvarmer (1925 og 29), Sabroe Kølemaskine (1915), A. W. 5 Centrifuge (1922), Silkeborg Kærne (1923), Sabroe Kedel (1913), Alliance Dampmaskine (1929), Danske Mejeriers Maskinfabriks Vandpumpe (1910), Træostekar lavet i Svendborg (1926).

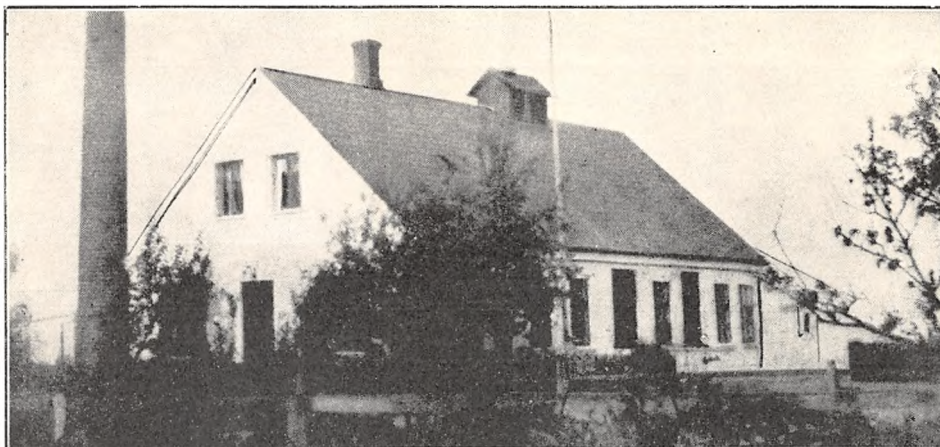

	Indvejet Sød Mælk	Solgt Mælk og Fløde	Smørproduktion
1912—13.....	0.75 Mill. kg	—	28.460 kg
1913—14.....	0.79 —	—	30.060 —
1914—15.....	0.70 —	—	26.670 —
1927—28.....	0.85 —	—	32.441 —
1928—29.....	0.92 —	—	36.262 —
1929—30.....	0.94 —	Hjemmesalg 6.481 kg	36.875 —

Smørret sælges til Eksportforening.

	1927—28	1928—29	1929—30
20 % Ost.....	1.069 kg	1.584 kg	960 kg

Der anvendes 90 % fortinnede og 10 % Aluminiums Transportspande.

Osten sælges til Leverandører. Til Osten anvendes 3.000 kg Sød og 10.000 kg Skm. og Kærnemælk aarligt.

Mejeriet anvender Handelssyre. Fløden syrnes i Bassin. Der afregnes efter Flødeenheder. Personale: Mejeribestyrer, 1 Elev.

Mejeribestyreren fører Regnskaberne. Regnskabsaar: Maj til Maj.

FORMAND



Hansen, Hans Rasmus, f. 12. Febr. 1878 paa Drejø, Søn af Gaardejer Jens Hansen og Hustru Katrine, f. Pedersen. Gift 18. Marts 1904 med Anna H., f. Hansen.

Elev paa Dalum Landbrugsskole 1898—99, Forpagter i Broager 1904—09, Gaardejer paa Drejø 1909. Formand for Andelsmejeriet Bækskilde 1922.

Adresse: Valdemarsgaard, Drejø pr. Svendborg.

BESTYRER

Press, Aage Henrik, f. 15. Juni 1891 i Kjellerup, Søn af Husmand Frederik P. og Hustru Maren,



f. Pedersen. Gift 17. Marts 1920 med Bertha P., f. Andersen.

Elev, A/M Sinding 1909—10, Gjern 1910—11, Bjerring 1911—12 og Gjøll 1912—14, Mejerist, Andelsmejeriet Tylstrup 1915, Vikar, Rakkeby 1916, Bjerring 1916, Roust 1916, Skjern og Hovborg 1917, paa Ladelund Mælkerskole 1917—18, Meje-

rist paa A/M Sinding 1918—19, Marienlund ved Galtan 1919 og Guldbjerg 1919—20, Mejeribestyrer paa A/M Bækskilde 1920. Bibliotekar for Drejø Sognebogsamling 1925, Revisor i Sognets Sygekasse og Forsamlingshus 1927. Bronze-medalje for Ost 1921.

Bøjden Andelsmejeri.

Post- og Jernbaneadresse: Faaborg. Telefon: Horne 70.

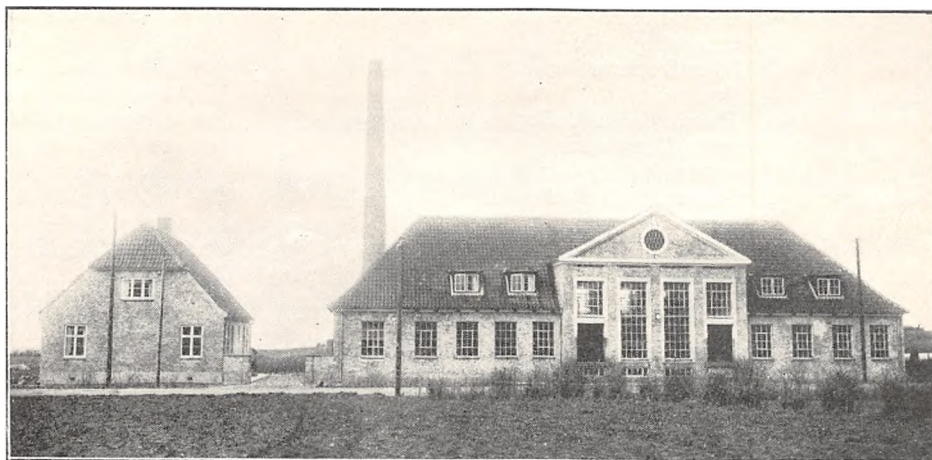

Oprettet 1889. Ombygning 1929 under Medvirken af Arkitekt Fritz Christoffersen, Odense. Beboelsen er særskilt. Brandforsikring 100.000 Kr. Ejendomsskyld 60.000 Kr.

74 Leverandører med 600 Køer, heraf 6 med over 20 Køer, 10 med 4 Køer eller der under.

Reduktaseprøve. Kulfyring. Elektrisk Belysning.

Mejeriet er monteret med Sinus Indvejningsvægt (1929), Bismar Udvejningsvægt (1924), Si-

nus Smørvægt (1910), Triumph Pasteuriseringsapparat og Buaas Forvarmer (1924), Sabroe Kølemaskine, 2 Alfa Centrifuger, 2000 og 3000 kg (1928), Hamlet Kærne (1929), Danske Mejeriers Maskinfabriks Kedel (1929), Dampmaskine (1920), D. M. M. Ostekar (1929).

Der anvendes ligeligt af fortinnede og Aluminiums Transportspande.

	Indvejet Sød Mælk	Solgt Mælk og Fløde	Smørproduktion
1912—13.....	2.21 Mill. kg	—	84.240 kg
1913—14.....	2.22 —	—	83.400 —
1914—15.....	2.12 —	—	80.200 —
1927—28.....	2.33 —	—	89.548 —
1928—29.....	2.19 —	—	82.263 — 11 Mdr.
1929—30.....	2.46 —	Hjemmesalg: 26.777 kg	89.314 —

Der sælges 1552 kg Smør hjemme, Resten til Grossist.

	1927—28	1928—29	1929—30
30 % Ost.....	40.000 kg	40.000 kg	80.000 kg
20 - —.....	30.000 —	20.000 —	5.000 —
10 - —.....	10.000 —	20.000 —	2.525 —
0 - —.....	539 —	2.263 —	—

Der sælges 1633 kg Ost en detail paa Mejeriet og 3200 kg til Leverandører. Til Osten, der fremstilles af raa Mælk og delvis parafineres, anvendes der 244.415 kg Sød og 581.935 kg Skm. og Kærnemælk. Afkøling af Lageret.

Mejeriet anvender Handelssyre. Fløden syrn

i Bassin. Mejeriet har eget Laboratorium. Der afregnes efter Fedtenheder. Personale: Mejeribestyrer, 2 Mejerister, 2 Elever, Leverandørernes 6 Kuske.

Mejeribestyreren fører Regnskaberne. Regnskabsaar: Oktober til Oktober.

FORMAND



Pedersen, Søren, f. 2. Nov. 1854 i Horne, Søn af Gaardejer Peder Rasmussen og Hustru Karen, f. Sørensdatter. Gift 16 Okt. 1885 med Marie Pedersen, f. Jensen.

Gaardejer 1885. Sognefoged og Lægdsmand 1893. Formand for Bøjden Andelsmejeri 1908, Medlem af Skatteraadet 1908, D. M. 1923.

Adresse: Horne Mark pr. Faaborg.

BESTYRER

Christensen, Karl Frederik, f. 1. April 1884 i Vallekilde, Søn af Gaardejer Rasmus C. og Hu-



stru Maren, f. Pedersen. Gift 10. Maj 1913 med Kathrine C., f. Jørgensen.

Elev paa A/M Søllested 1902—03 og Tallerup 1903—04, paa Trifolium i Haslev 1904—05, Meejerist paa A/M Snøde-Stoense 1905—06, paa Vallekilde Højskole 1906—07 og Ladelund Mælkeriskole 1907—08, Mejerist paa A/M Bøjden

1908—09, Ranum 1909, Ribe Mejeri 1910, Mælkedommer i Ribe Amt 1910—11, Mejeribestyrer paa Ulfborg A/M 1911—12, paa Bøjden A/M 1912. Sølvmedaljer for Smør og Ost.

Bøstrup Andelsmejeri.

Postadresse: Lejbølle. Jernbaneadresse: Dagelykke Havn. Telefon: Snøde 12.

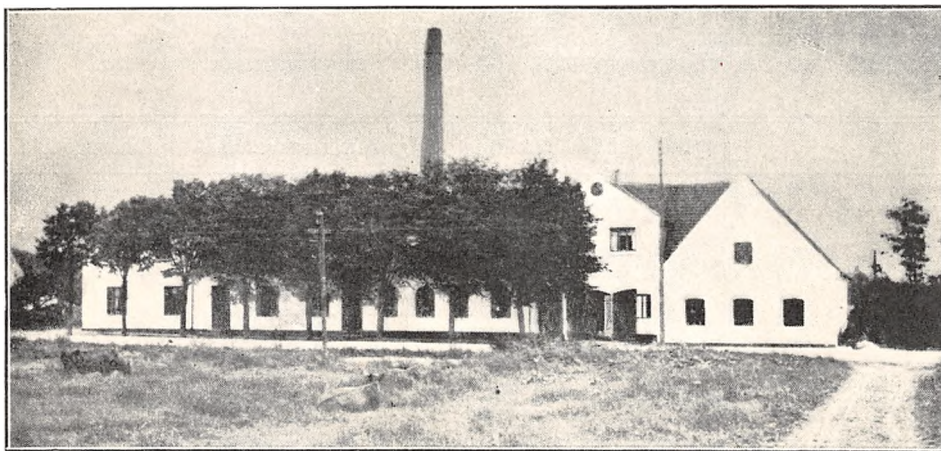

Oprettet 1886. Ombygning og Udvidelse 1903 og 1925 under Medvirken af Arkitekt Fritz Christoffersen, Odense, og Osteconsulent Hansen. Brandforsikring 120,000 Kr. Ejendomsskyld 61.000 Kr.

72 Leverandører med 900 Køer, heraf 24 med over 20 Køer, og 4 med 4 Køer eller der under.

Reduktaseprøve. Mejeriet deltager i Tuberkulosisens Bekæmpelse. Kultivering. Elektrisk Belysning.

Mejeriet er monteret med Sinus Indvejningsvægt (1912), Cosinus Udvejningsvægt (1915), Silkeborg Smørvægt (1910), Danske Mejeriers Maskinfabriks Koger (1912), Pasteur (1917), og For-

varmer (1912), Sabroe Kølemaskine (1913), 2 Titan Centrifuger (1914), Hamlet Kærner (1928), Danske Mejeriers Maskinfabriks Kedel og Dampmaskine (1913), Marshall Dampmaskine (1908), 4 amrk. Osteekar.

Den anvendes overvejende fortinnede Transportspande.

Der sælges 8000 kg Ost en detail paa Mejeriet og 8000 kg til Leverandører. Til Osten, der fremstilles af raa Mælk, anvendes der 2 Mill. kg Sød Mælk, Skumm. og Kærnem. Afkøling af Lageret ved Køleanlæg.

Mejeriet anvender Handelssyre. Fløden syrnes i Aluminiums Bassin. Mejeriet har eget Laboratorium. Der afregnes efter Fedtenheder. Personale: Mejeribestyrer, 3 Mejerister, 2 Elever, 1

Kontrolør, 1 Kassererske og Ekspeditrice, Leverandørernes 8 Kuske.

Mejeribestyreren og Kasserersken fører Regnskaberne. Regnskabsaar: December til December.

	Indvejet Sød Mælk	Solgt Mælk og Fløde	Smørproduktion
1912—13.....	2.35 Mill. kg	—	} solgt Fløden 78.470 kg 55.572 — 58.798 — 65.750 —
1913—14.....	2.38 —	—	
1914—15.....	2.39 —	—	
1927—28.....	2.77 —	—	
1928—29.....	2.78 —	—	
1929—30.....	2.95 —	—	

Der sælges 2500 kg Smør hjemme, Resten til Grossist.

	1927—28	1928—29	1929—30
45 % Ost.....	184.840 kg	187.883 kg	197.833 kg

FORMAND



Andersen, Carl, f. 29. Febr. 1884 i Lejbølle, Søn af Gaardejer Frederik Andersen og Hustru Mathilde, f. Christiansen. Gift 17. Marts 1922 med Hansine A., f. Hansen.

Elev paa Askov Højskole 1906—07, paa Lyngby Landboskole 1908—09, Gaardejer 1913. Medlem af Menighedsraadet og Værgeraadet, Formand for

Bøstrup Andelsmejeri 1928.

Adresse: Katrinegaard, Lejbølle.

BESTYRER

Rasmussen, Julius, f. 4. Aug. 1885 paa Taasinge, Søn af Skibskaptajn Johan Rasmussen og Hustru Ida, f. Jansen. Gift 27. Juli 1913 med Johanne R., f. Svendstrup.

Elev paa Nr. Nebel Andelsmejeri, paa Ladelund Mælkeriskole 1909—10, Mejerist paa A/M Krogkilde og Marstal, Vikar i Langeland-Ærø-Kredsen, Bestyrer paa Langelands Kaseifabrik 1910—12, Mejeribestyrer paa Bøstrup A/M 1912.

Mejeriet Damkilde.

Post- og Jernbaneadresse: Svendborg. Telefon: Bjerrebj 11.

Oprettet 1895. Ombygning 1921 og Udvidelse 1929 under Medvirken af Arkitekt Fritz Christoffersen, Odense. Beboelsen er særskilt. Brandforsikring 220.000 Kr. Ejendomsskyld 65.000 Kr.

124 Leverandører med 1000 Køer, heraf 2 med over 20 Køer.

Reduktaseprøve med Kvalitetsbetaling og Præmiering. Mejeriet deltager i Tuberkulosens Bekæmpelse. Kulfyring. Elektrisk Belysning.

Mejeriet er monteret med Silkeborg Ind- og Buaas Udvejningsvægt (1921), Buaas Smørvægt (1929), Petersen, Svendborg, Ostevægt (1921), 1

Buaas Pasteuriseringsapparat (1920), 2 Brødr. Gram Flødepasteur og Koger (1921 og 28), do. Forvarmer (1928), Bergendorff Kølemaskine (1921), 2 Alfa Centrifuger (1926 og 28), Ørum Hansen Kærne (1929), Christiansen & Meyer, Harburg, Kedel og Bergendorff Dampmaskine (1921), 3 Ostekar amrk. Model.

Der anvendes 75 % fortinnede og 25 % Aluminiums Transportspande.

Der sælges 7.000 kg Ost til Leverandører, Resten til Grossist. Til Osten, der fremstilles af lavpa-

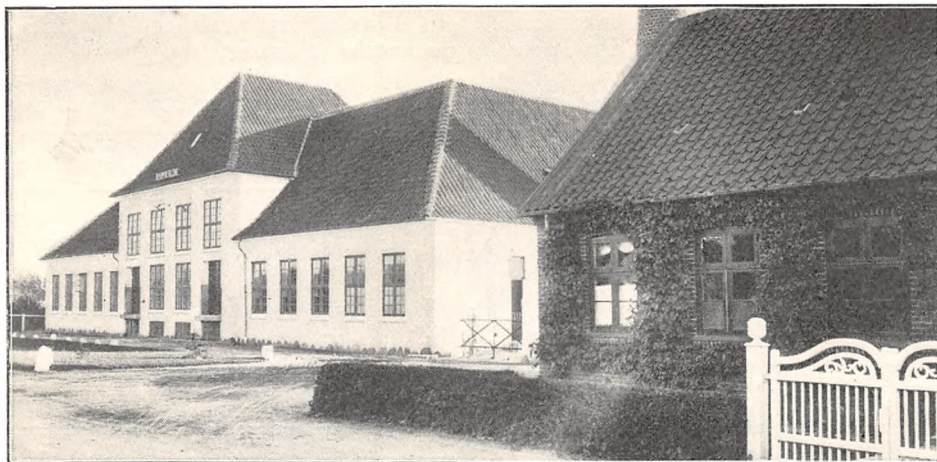

	Indvejet Sød Mælk	Solgt Mælk og Fløde	Smørproduktion
1912—13.....	2.50 Mill. kg	—	} solgt Fløden
1913—14.....	2.69 —	—	
1914—15.....	2.53 —	—	—
1927—28.....	3.16 —	—	119.000 kg
1928—29.....	3.23 —	—	121.000 —
1929—30.....	3.34 —	—	125.000 —

Smørret sælges til Grossist.

	1927—28	1928—29	1929—30
20 % Steppeost.....	120.000 kg	125.000 kg	—
20 og 30 % Steppeost..	—	—	125.000 kg

steriliseret Mælk, anvendes der 27 % Sød- og 73 % Skummet- og Kærnemælk.

Mejeriet anvender Handelsyre. Fløden syrnes i Aluminiumsbassin (1929). Mejeriet har eget Laboratorium. Personale: Mejeribestyrer, 3 Meje-

riste, 2 Elever, 1 Chauffør, Leverandørernes 8 Kuske.

Mejeribestyreren fører Regnskaberne. Regnskabsaar: Oktober til Oktober.

FORMAND

Rask, Jens. Gaardejer.

Uddannet ved Landvæsen. Formand for Andelsmejeriet Mejeriet Damkilde 1928.

Adresse: Vemmenæs, Landet, Taasinge pr. Svendborg.

BESTYRER

Rasmussen, Rasmus, f. 19. Marts 1893 i Hillerslev, Søn af Gaardejer N. Chr. R. og Hustru Hansine, f. Jochumsen. Gift 1919 med Hansine R., f. Hansen.

Elev paa Stenstrup-Lunde Andelsmejeri og Glamsbjerg Fællesmejeri, paa Ollerup Gymnastik-Højskole, Førstemejerist paa Thorskilde A/M 1915 og paa Ubberud A/M, paa Ladelund Mælkeriskole 1916, Bestyrervikar paa Drejø A/M i 4 Mdr. 1917, Privatvikar, Førstemejerist paa A/M Herrested 1918 og Aalund 1919. Mejeribestyrer paa Mejeriet Damkilde 1919.



Diernisse Andelsmejeri.

Post- og Jernbaneadresse: Faaborg. Telefon: Faaborg 364.

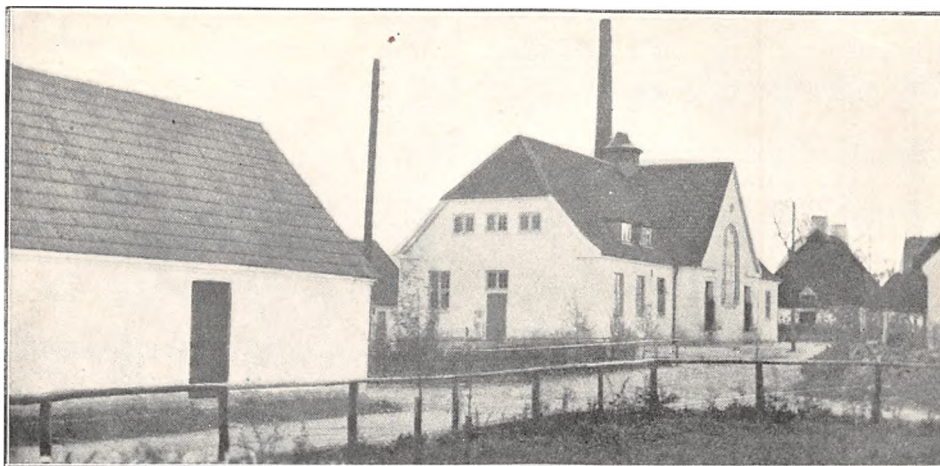

Oprettet 1888. Nybygning 1923 under Medvirken af Arkitekt Fritz Christoffersen, Odense. Beboelsen er særskilt. Brandforsikring 70.000 Kr. Ejendomsskyld 30.000 Kr.

94 Leverandører med 550 Køer, heraf 1 med over 20 Køer, 15 med 4 Køer eller der under.

Reduktaseprøve. Kulfyring. Elektrisk Belysning. Mejeriet er monteret med Sinus Indvejningsvægt (1923), 2 Paasch & Larsen, Petersen Udvejningsvægte (1908 og 11), Decimal Smørvægt (1923), P. & L., P. Pasteuriseringsapparat og do. Forvarmer (1923), Sabroe Kølemaskine (1923),

	Indvejet Sød Mælk	Solgt Mælk og Fløde	Smørproduktion
1912—13.....	1.64 Mill. kg.	—	65.930 kg
1913—14.....	1.69 —	—	67.040 —
1914—15.....	1.85 —	—	76.125 —
1927—28.....	1.74 —	—	67.682 —
1928—29.....	1.76 —	—	70.283 —
1929—30.....	1.99 —	Hjemmesalg: 9.800 kg	80.257 —

Der sælges 3200 kg Smør hjemme, Resten til Grossist.

FORMAND



Rasmussen, Johan, f. 4. Sept. 1872 i Diernisse, Søn af Gaardejer Rasmus Petersen og Hustru Abelone, f. Jensen. Gift 7 Okt. 1899 med Marie R., f. Mortensen.

Gaardejer 1899. Sogne- raadsformand i Diernisse Kommune 1909—21, Formand for Diernisse Andelsmejeri 1925.

Adresse: Lucienhøj pr. Faaborg.

BESTYRETER



Sørensen, Søren, f. 23. Juni 1880 i Borum, Søn af Gaardejer Niels S. og Hustru Ane Kirstine, f. Christensen. Gift 29. Okt. 1911 med Olavia S., f. Iversen.

Elev, Mejeriet Pasteur, Odense, 1901—04, Mejerist, A/M Balskilde 1904—05, Allested 1905—06 og Diernisse 1906—07, Mejeribestyrer paa sidstnævnte 1907. Medlem af Hjælpekassens Bestyrelse 1913—21, Formand 1913—17, Formand for Sundhedskommissionen 1927, Kirkeværg, Medlem af Menighedsraadet og af Bestyrelsen for Brugsforeningen. Mange Bronzemedaljer og flere Hæderlig Omtale for Ost og Smør.

	1927—28	1928—29	1929—30
30 og 20 % Ost	43.560 kg	32.421 kg	43.560 kg

Titan 45 Centrifuge (1918), P. & L., P. Kærne, Sabroe Kedel, Alliance Dampmaskine (alt 1923), P. & L., P. Vandpumpe og do. Ostekar (1913 og 1924).

Der anvendes $66\frac{2}{3}\%$ fortinnede og $33\frac{1}{3}\%$ Aluminiums Transportspande.

Der sælges 5220 kg Ost til Leverandører. Til Osten anvendes der 71.896 kg Sød og 400.000 kg Skm. og Kærnemælk.

Mejeriet anvender Handelsyre. Fløden syrnes i Bassin. Mejeriet har eget Laboratorium. Der afregnes efter Flødeenheder. Personale: Mejeribestyrelse, 1 Mejerist, 1 Elev, Leverandørernes 7 Kuske.

Formanden er Kasserer. Mejeribestyreren fører Regnskaberne. Regnskabsaar: Oktober til Oktober.

Fællesmejeriet Dronningholm.

Postadresse: Møllegade 109, Svendborg. Jernbaneadresse: Svendborg. Telefon: Svendborg 151.



Oprettet 1924 under Medvirken af stedlige Haandværkere. Brandforsikring 85.000 Kr. Ejendomsskyld 62.000 Kr.

4 Leverandører med 90 Køer, heraf 1 med over 20 Køer, 2 med 4 Køer eller der under.

Lugt- og Smagsprøve. Mejeriet deltager i Tuberkulosens Bekæmpelse. Kulfyring. Elektrisk Belysning.

Mejeriet er monteret med Decimal Indvejningsvægt (1924), Brødr. Grams Pasteuriseringsapparat og Regenerativapparat (1924), Alfa Centrifuge,

Brødr. Grams Kærne, Hans Rasmussen, Odense. Kedel og Marshall Dampmaskine (alt 1924).

Der anvendes fortinnede Transportspande.

Alt sælges i Byen. Ost produceres ikke.

Mejeriet anvender Handelsyre. Fløden syrnes i Tønder. Der afregnes efter Mælkenoteringen. Personale: 1 Ekspeditrice, 2 Kuske, Leverandørernes 2 Kuske.

Mejeriejereren fører Regnskaberne. Regnskabsaar: Kalenderaaret.

	Indvejet Sød Mælk	Solgt Mælk og Fløde	Smørproduktion
1928	0.40 Mill. kg	1.500 kg Fløde	---
1929	0.25 —	100.000 kg sød Mælk	---
1930	0.30	40.000 kg sk. og Kærnem.	---



EJER

Larsen, Johannes Chr., f. 8. Okt. 1887 i Nordrup Sogn, Søn af Parcellist Chr. Larsen og Hustru Ane Margrethe, f. Larsen. Gift 2. Nov. 1911 med Mariane Sophie L., f. Rasmussen.

Elev paa A/M Hastrup 1902—03 og Egedal 1903—05, paa Wedellsborg H/M 1905—06, Mejerist paa Trochs Ostefabrik 1906—07, Stenstrup A/M 1907—11 og paa Kildevæld F/M 1911—24, Ejer af Dronningholm Mejeri 1924.

Adresse: Møllegade, Svendborg.

Andelsmejeriet Egedal.

Post- og Jernbaneadresse: Millinge. Telefon: Faaborg 278.

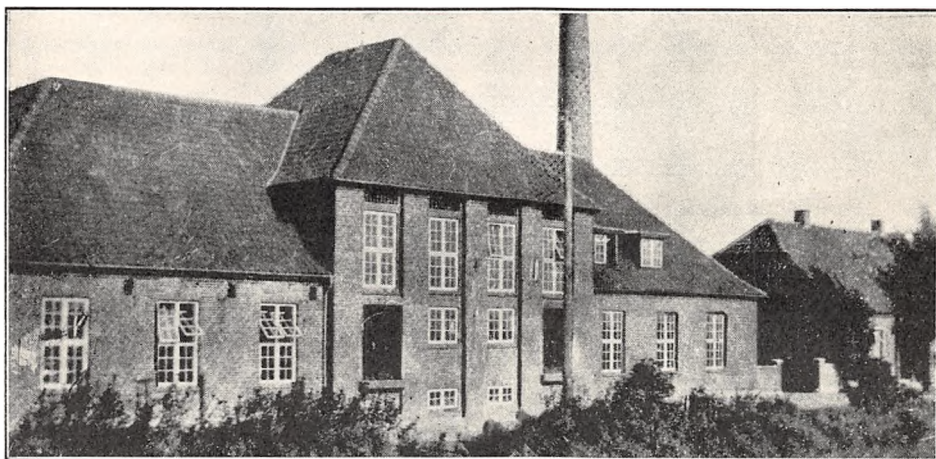

Oprettet 1888. Ombygning 1924 under Medvirken af Arkitekt Fritz Christoffersen, Odense, og Ingeniør Thomsen, København. Beboelsen er særskilt. Brandforsikring 146.000 Kr. Ejendomsskyld 50.000 Kr.

152 Leverandører med 1400 Køer, heraf 2 med over 20 Køer, 51 med 4 Køer eller der under. 40 Jersey Køer.

Reduktaseprøve. Kulfyring. Elektrisk Belysning.

Mejeriet er monteret med Sinus Indvejningsvægt (1915), Paasch & Larsen, Petersen Udvejningsvægt (1924), Decimal Ostevægt (1926), 1 Buaas og 1 P. & L., P. Pasteuriseringsapparat (1920), P. & L., P. Forvarmer (1924), Sabroe Kølemaskine (1924), Titan Centrifuge (1918), P. & L., P. Kærner (1930), Danske Mejeriers Ma-

	Indvejet Sød Mælk	Solgt Mælk og Fløde	Smørproduktion
1912—13.....	2.99 Mill. kg	—	116.180 kg
1913—14.....	3.09 —	—	119.730 —
1914—15.....	3.03 —	—	118.890 —
1927—28.....	3.87 —	—	135.053 —
1928—29.....	3.92 —	Hjemmesalg: 4.940 kg	133.013 —
1929—30.....	4.02 —	Bysalg: 127.455 kg	136.280 —

Der sælges 2600 kg Smør hjemme, 4500 kg i Bysalg, Resten til Grossist.

	1927—28	1928—29	1929—30
45 og 30 % Ost..... (ca. halvt af hver)	130.682 kg	129.454 kg	116.591 kg

skinfabriks Kedel og Dampmaskine (1924), 3 Elektromotorer (1924), amrk. og P. & L., P. Ostekar (1924 og 26).

Der anvendes overvejende fortinnede Transportspande.

Der sælges 1348 kg Ost en detail paa Mejeriet og 5264 kg til Leverandører. Til Osten, der fremstilles af raa Mælk og parafineres, anvendes der

707.115 kg Sød og 676.985 kg Skm. og Kærnemælk. Afkøling af Lageret ved Tromler.

Mejeriet anvender Handelssyre. Fløden syrnes i Bassin. Mejeriet har eget Laboratorium. Der afregnes efter Fedtenheder. Personale: Mejeribestyrer: 2 Mejerister, 2 Elever, 2 Kuske, Leverandørernes 10 Kuske.

Mejeribestyreren fører Regnskaberne. Regnskabsaar: Oktober til Oktober.

FORMAND



Nicolaisen, David, f. 4. Jan. 1882 paa Ærø, Søn af Husmand Erik Hansen Nicolaisen og Hustru Karen, f. Christensen. Gift 3. Maj 1907 med Jørgine Marie N., f. Madsen.

Møller 1898—1907, Gaardejer 1907. Formand for Andelsmejeriet Egedal 1916.

Adresse: Stensgarad St.



stru Kristine, f. Pedersen. Gift 16. Nov. 1916 med Eli L., f. Andersen.

Elev paa A/M Uglev 1908—09 og Rødsbæk 1909—10, Mejerist paa sidstnævnte 1910—11, paa A/M Ellinge 1911—12 og 13—14, paa Mesinge A/M 1912—13, paa Dalum Mælkeriskole 1914—15, Vikar i Østfyns Vikarforening 1915—16, Mejeribestyrer paa A/M Nybølle 1916—18 og Egedal 1918. 1 Ærespræmie for Ost, 2 Sølv- og flere Bronzemedaljer og hædrende Omtaler.

BESTYRER

Larsen, Lars Christian, f. 30. Marts 1890 i Hvidbjerg, Søn af Gaardejer Peter Larsen og Hu-

stru Kristine, f. Pedersen. Gift 16. Nov. 1916 med Eli L., f. Andersen.

Egeskov Mejeri.

Post- og Jernbaneadresse: Kværndrup. Telefon: Kværndrup 52.

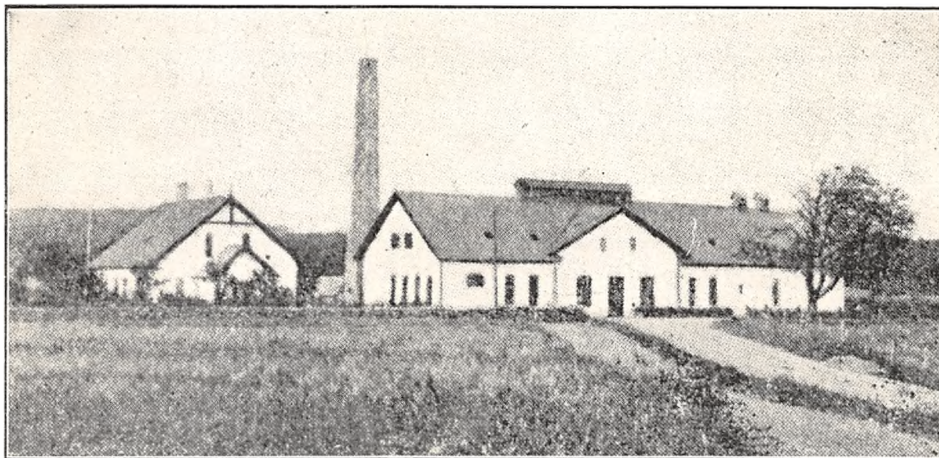

Herregaardsmejeri, oprettet 1903 under Medvirken af Arkitekt Jespersen, Fredericia. Brandforsikring 75.000 Kr. Ejendomsskyld sammen med Herregaarden Egeskov.

4 Leverandører med 525 Køer, alle har over 20 Køer.

Reduktaseprøve fra 1913. Kulfyring. Elektrisk Belysning.

Mejeriet er monteret med Silkeborg Ind- og Udvejningsvægte (1920), Buas Smørvægt (1926), Jacob Nielsen Ostevægt (1928), Buas Flødepasteur (1927), Silkeborg Regenerativapparat (1917), Atlas Kølemaskine (1903), 2 Alfa Centri-

fuger (1921), Silkeborg Kærner (1916), Sabroe Kedel og Marshall Dampmaskine (1903), 3 Ostekar, amrk. Model.

Der anvendes udelukkende fortinnede Transportspande. Ishus til 270 Læs.

	Indvejet Sød Mælk	Solgt Mælk og Fløde	Smørproduktion
1912—13	1.77 Mill. kg	22.415 kg	54.580 kg
1913—14	1.88	23.212 —	53.290 —
1914—15	1.86	21.987 —	58.120 —
1927—28	1.70	22.464 —	39.249 —
1928—29	1.70	23.934 —	39.000 —
1929—30	1.80	22.717 —	25.402 —

Smørret sælges til Grossist.

	1927—28	1928—29	1929—30
Roquefortost	61.607 kg	67.000 kg	80.000 kg
30 %/o Schweizerost	60.000	65.000 —	65.293 —

Til Osten, der fremstilles af raa Mælk, anvendes 800.000 kg Sød og 700.000 kg Skm. og Kærnemælk. Osten parafineres. Afkøling af Lageret fra Ishus.

Mejeriet anvender Handelssyre. Fløden syrnes i Aluminiumstønder. Mejeriet har eget Labora-

torium. Der afregnes efter Fedtneheder. Personale: Mejeribestyrer, 3 Mejerister, 3 Elever, 1 Chauffør, Leverandørernes 4 Kuske.

Mejeribestyreren fører Regnskaberne. Regnskabsaar: Maj til Maj.

EJER

Ahlefeldt-Laurvig-Bille, Preben, Greve, f. 30. Sept. 1880, Søn af Greve Julius A.-L.-B. og Hustru Jessie, f. Baronesse Bille-Brahe. Gift 15. Marts 1904 med Eleonore Sophia A.-L.-B., Datter af Lensgreve Preben Bille-Brahe-Selby og Hustru Antoinette, f. Rantzau.

Student fra Birkerød og cand. phil. 1901, Besidder af Stamhuset Egeskov fra 1919 til dets Aflysning 1925, derefter Ejer af Egeskov Gods og Fjellebro. Hofjægermester. Formand for Sydtyenske Dampskibsselskab, Medlem af Repræsentantskabet i Sydtyenske Jernbaneselskab, Formand for Understøttelsesforeningen for trængende Landmænd i Fyns Stift, for Dansk Flugtskydningsunion, Dansk Flugtskydnings-Forening, Fyns do. og for Dansk Gordon Setter Klub, Præsident for europæisk Union for Flugtskydning, Medlem af Bestyrelserne for Klubben, for Svendborg Amts Museum og for Dansk Jagtforening, Æresmedlem af Forenede danske Motorejere, af Dansk Kennelklub, af Norges Automobil Forbund, af Motormandenes Rigsforbund i Sverige, af Hamburg-Altona Schiessklub, af Finska Flugtskytteklubben og af Allgemeine Deutsche Automobilklub, kor-

responderende Medlem af Sveriges Riksförbund för Kortdistans-Skjutning.

Adresse: Egeskov pr. Kværndrup.

BESTYRELER

Hansen, Anders, f. 20. Dec. 1873 i Davinde, Søn af Husmand Poul Hansen og Hustru Marie, f. Andersen. Gift 26. April 1899 med Sophie H., f. Jeppesen.

Elev paa Rolsted A/M, paa Dalum Mælkeriskole. Mejerist paa Andelsmejeriet Sandager, Birkende-gaard H/H og paa Bakke-kilde og Allershøj A/M,

Mejeribestyrer paa Herrested A/M 1898—1904 og paa Egeskov H/M 1904. Ejer af Camembert-fabrikken Vejstrup 1919. Medlem af Kværndrup Sogneraad 1913—21 og fh. af Bestyrelsen for Svendborg Amts Mejeristforening. Guldmedalje for Goudaost 1916, Vinder af Blauenfeldt & Tvedes Præmieskjold 1905 og 09, 25 Sølv- og adskillige Bronzemedaljer for Smør og Ost.



Ellinge Andelsmejeri.

Post- og Jernbaneadresse: Ullerslev. Telefon: Ferritslev 59.

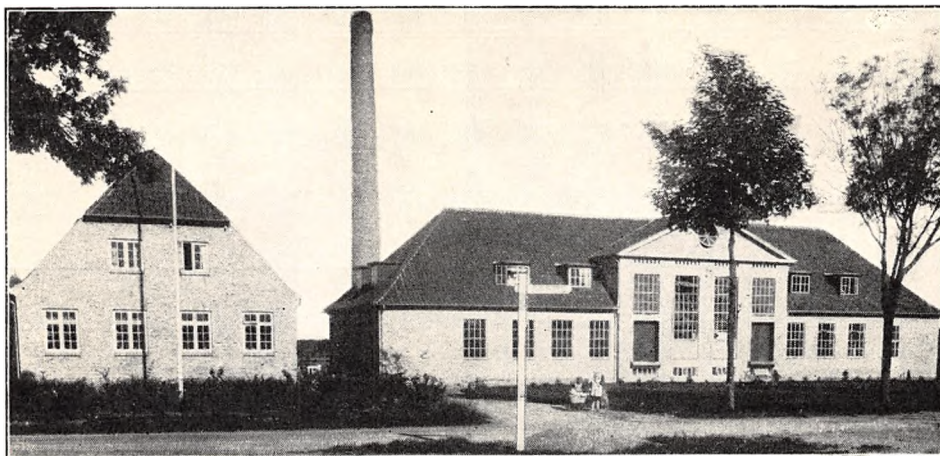

Oprettet 1888. Udvidelse 1909. Nybygning 1929 under Medvirken af Ingeniør, cand. polyt. Harald Jensen, Dalum, og Arkitekt Fritz Christoffersen, Odense. Beboelsen er særskilt. Brandforsikring 170.000 Kr. Ejendomsskyld 50.000 Kr.

140 Leverandører med ca. 800 Køer, heraf 2

med over 20 Køer, ca. 80 med 4 Køer eller der under.

Reduktaseprøve. Kulfyring. Elektrisk Belysning.

Mejeriet er monteret med P. & L., P. Indvejnings-, 2 Buaas Udvejnings-, Silkeborg Smør- og Decimal Ostevægte, Buaas Flødekoger (1925),

	Indvejet Sød Mælk	Solgt Mælk og Fløde	Smørproduktion
1912—13	1.94 Mill. kg		76.710 kg
1913—14	1.89 —	—	74.730 —
1914—15	1.82 —		74.360 —
1927—28	2.51 —		103.423 —
1928—29	2.56 —	Hjemmesalg: 1.280 kg Fl.	110.004 —
1929—30	2.70 —	7.942 kg sød Mælk	109.003 —

Der sælges 3644 kg Smør hjemme, Resten til Grossist.

FORMAND



Andersen, Anders Thomas, f. 16. Aug. 1867 i Munkebo, Søn af Gaardejer Erik Andersen og Hustru Anna Kirstine, f. Thomsen. Gift 1895 med Marthine A., f. Petersen, afd.

Uddannet ved Landvæsen, Gaardejer 1897. Formand for Ellinge Andelsmejeri 1921.

Adresse: Ellinge pr. Ullerslev.

BESTYRE

Rasmussen, Frederik, f. 28. Juni 1896 i Vennelev Sogn, Søn af Gaardejer Laurids R. og Hustru



Karen Marie, f. Sørensen. Gift 30. April 1924 med Else R., f. Grandt.

Elev paa Bogense A/M 1913—15, paa Midtlandslands H/M 1915—17, Mejerist paa Bolmerod A/M 1918—19, paa Ollerup Gymnastik-Højskole 1919—20, Mejerist paa Bogense A/M 1920, paa Dalum Mælkerskole 1920—21, Mejerist i Holland 1921, Førstemejerist paa Vindinge A/M 1921—22, paa Longelse A/M 1922—23, Mejeribestyrelse paa Ellinge A/M 1923. Sølvmedaljer for Ost og Smør, Ærespræmie for Ost.

	1927—28	1928—29	1929—30
30 og 20% Ost, halvt af hver	62.912 kg	62.124 kg	65.430 kg

Paasch & Larsen, Petersen Mælkekoger og Forvarmer og Sabroe Kølemaskine (1929), 1 Titan 3000 kg og 1 Alfa 3000 kg Centrifuge (1905 og 25), P. & L., P. Kærner, 400 kg (1929), Danske Mejeriers Maskinfabriks Kedel og Dampmaskine (1929), 2 Blikostekar (1920 og 23).

Der anvendes hovedsagelig fortinnede Transportspande.

Der sælges 5100 kg Ost en detail paa Mejeriet. Til Osten, der fremstilles af upasteuriseret Mælk og parafineres, anvendes der 145.810 kg Sød og

675.590 kg Smk. og Kærnemælk. Aikøling af Lageret ved Tromler (Kølebatteri).

Mejeriet anvender Handelsyre. Fløden syrnes i Bassin. Mejeriet har eget Laboratorium. Der afregnes efter Fedtenheder. Personale: Mejeribestyrer, 2 Mejerister, 1 Elev, Leverandørernes 11 Kuske.

Formanden fører Kasse- og Mejeribestyreren Mælkeregnskabet. Regnskabsaar: Oktober til Oktober.

Espe Andelsmejeri.

Post- og Jernbaneadresse: Espe. Telefon: Vantinge 35.

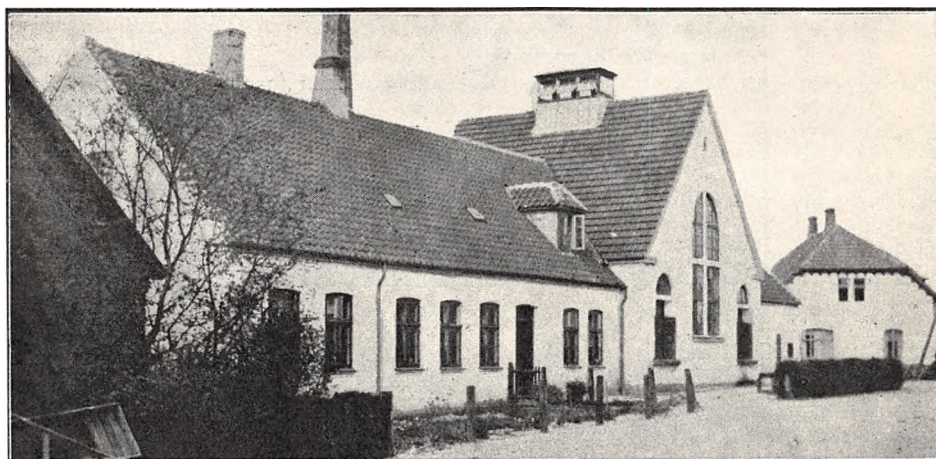

Oprettet 1888. Ombygning 1914 under Medvirken af stedlige Håndværkere. Brandforsikring 89.650 Kr. Ejendomsskyld 30.000 Kr.

125 Leverandører med 793 Køer, heraf 1 med over 20 Køer, 62 med 4 Køer eller der under.

Reduktaseprøve. Kulfyring. Elektrisk Belysning.

Mejeriet er monteret med Sinus Indvejningsvægt (1914), Bismar Udvejningsvægt, Silkeborg Smørvægt (1920), Buaas Pasteuriseringsapparat og Forvarmer (1927), Sabroe Kølemaskine (1914),

	Indvejet Sød Mælk	Solgt Mælk og Fløde	Smørproduktion
1912—13.....	2.05 Mill. kg		81.059 kg
1913—14.....	2.03		79.456 —
1914—15.....	2.18		86.220 —
1927—28.....	2.72 —	Hjemmesalg:	109.752 —
1928—29.....	2.86 —	2.871 kg Fløde	117.878 —
1929—30.....	2.95	18.550 kg sød Mælk	122.118 —

Der sælges 3500 kg Smør hjemme. Resten til Grossist.

	1927—28	1928—29	1929—30
20 % Ost	36.246 kg	41.316 kg	44.150 kg

Titan 3000 kg Centrifuge (1914), Buaas Kærne (1928), Sabroe Kedel og Alliance Dampmaskine (1914), Bull, Ringe, Ostekar (1924).

Der anvendes forfinede Transportspande.

Der sælges 300 kg Ost en detail paa Mejeriet og 2800 kg til Leverandører. Til Osten, der fremstilles af raa Mælk, anvendes 116.404 kg Sød Mælk. Ingen Afkøling af Lageret.

Mejeriet anvender Handelssyre. Fløden syrnes i Bassin. Mejeriet har eget Laboratorium. Der afregnes efter Fedtenheder. Personale: Mejeribestyrelse, 2 Mejerister, 1 Elev, 1 Ekspeditrice, Leverandørernes 11 Kuske.

Formanden fører Kasse- og Mejeribestyrelsen Mælkeregnskabet. Regnskabsaar: Oktober til Oktober.

FORMAND



Nielsen, Rasmus L., f. 18. Maj 1868 paa Bolbjerggaard, Søn af Gaardejer Peter Nielsen og Hustru Else Kathrine, f. Larsdatter. Gift med Kristine N., f. Rasmussen.

Gaardejer 1896. Sogne- raadsformand for Espe Kommune 1904—13, Formand for Espe Andelsmejeri 1914.

Adresse: Bolbjerggaard pr. Espe.

BESTYRELSE



Wismann, Viggo, f. 26. Jan. 1866 i København. Søn af Skomagermester Lars Wismann og Hustru. Gift med Kirstine W., f. Clausen.

Elev paa Fiskebæk Fællesmejeri, Mejerist paa Mariendal Fællesmejeri. Holmegaard Herregaardsmejeri og Grundvad Andelsmejeri, Mejeribestyrelse paa Espe Andelsmejeri

1889. Formand for Hjælpekassen 1917—25, Revisor i Dansk Mejeristforenings Svendborg Amtskreds.

Faaborg Herregaardsmejeri.

EJER

Landbrugskandidat O. Nielsen. Mejeriet har 12 Leverandører, og det indvejer

2.0 Mill. kg Sød Mælk aarlig. Ejeren nægter Oplysninger.

Falsled Andelsmejeri.

Post- og Jernbaneadresse: Stensgaard. Telefon: Haastrup 20.

Oprettet 1888 under Medvirken af Muremester Jeppe Hansen, Faaborg. Brandforsikring 36.118 Kr. Ejendomsskyld 6000 Kr.

22 Leverandører med 205 Køer, heraf 2 med over 20 Køer, 4 med 4 Køer eller der under.

Reduktaseprøve. Kulfynging. Elektrisk Belysning.

Mejeriet er monteret med Jacob Nielsen Indvejningsvægt og Decimalvægt (1915), Brødr. Gram Pasteuriseringsapparat og Forvarmer Omega (1923), Alfa 2000 Ltr. Centrifuge (1920), Brødr. Gram Kærne Astra (1923), Allerup Kedel og Marshall Dampmaskine (1901).

Der anvendes $\frac{2}{3}$ forfinede og $\frac{1}{3}$ Aluminiums Transportspande. Ishus til ca. 100 m³.

Der sælges 900 kg Smør hjemme, Resten til Grossist. Ost produceres ikke.

Mejeriet anvender Handelssyre. Fløden syrnes i Tønder. Mejeriet har eget Laboratorium. Der afregnes efter Fedtenheder. Personale: Mejeribestyrelse, 1 Elev.

Formanden og Mejeribestyrelsen fører Regnskaberne. Regnskabsaar: Oktober til Oktober.



	Indvejet Sød Mælk	Solgt Mælk og Fløde	Smørproduktion
1912—13.....	0.80 Mill. kg	—	31.450 kg
1913—14.....	0.81 —	—	32.360 —
1914—15.....	0.50 —	—	19.450 —
1927—28.....	0.60 —	—	23.824 —
1928—29.....	0.66 —	—	26.841 —
1929—30.....	0.68 —	Hjemmesalg: 24.183 Lt.	27.533 —

FORMAND



Andersen, Hans Jørgen,
f. 13. April 1876 i Falsled,
Søn af Fisker Jens Ander-
sen og Hustru Ane, f. Han-
sen. Gift 16. Dec. 1904
med Kirstine A., f. Han-
sen.

Gaardejer 1919. Medlem
af Svanninge Sogneraad
1913—21, Formand for
Falsled A/M 1930.

Adresse: Falsled pr.
Stensgaard.



the, f. Jørgensen. Gift 6.
Okt. 1926 med Marie J.,
f. Havndrup.

Elev paa A/M Brende
Lydinge 1913—16 og Espe
1916—17, Soldat 1917—19,
Mejerist paa Andelsmeje-
rierne Baaring 1919—20,
Jægersminde 1920—21 og
Baaring 1921—26, paa Da-
lum Mælkeriskole 1923—
24, Mejeribestyrer paa Fals-
led A/M 1926. Forsøgslab-

oratoriets Diplom, 1 Sølv- og 1 Bronzemedalje
samt flere Diplomer for Smør.

BESTYRER

Jensen, Jørgen, f. 20. Okt. 1897 i Kærums, Søn
af Toldassistent Peder Jensen og Hustru Margre-

Frørup Andelsmejeri.

Post- og Jernbaneadresse: Frørup. Telefon: Frørup 10.

Oprettet 1886. Ombygning 1915 og Udvidelse
med Osteri 1928 under Medvirken af Arkitekt H.
C. Andersen, Baaring. Brandforsikring 150.000
Kr. Ejendomsskyld 48.200 Kr.

220 Leverandører med 1650 Køer, heraf 5 med
over 20 Køer, 75 med 4 Køer eller der under.
Reduktaseprøve. Kulfyring. Elektrisk Belysning.
Mejeriet er monteret med Paasch & Larsen,

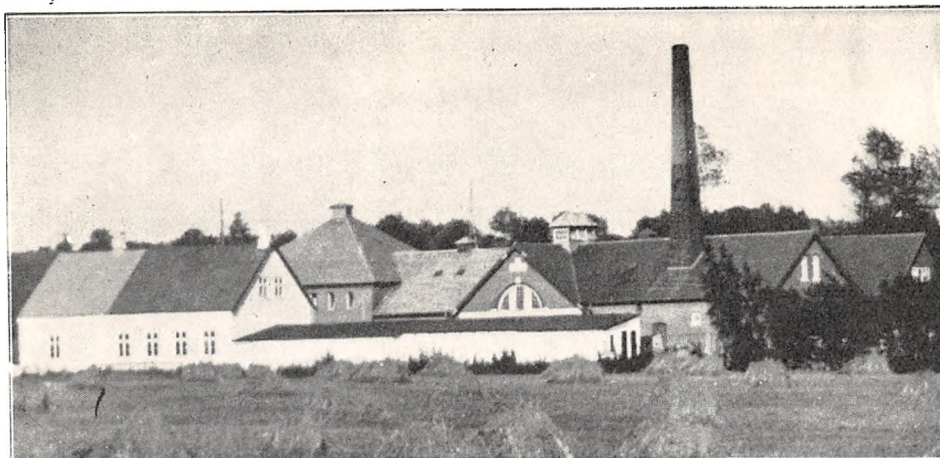

Petersen Ind- og Buaas Udvejningsvægt, Silkeborg Smør- og Ostevægte, Danske Mejeriers Maskinfabriks Flødepasteur og Forvarmer, P. & L., P. Regenerativapparat Perfect (1918), Sabroe Kølemaskine, 2 Titan Centrifuger T. A. 65 og 66,

D. M. M. Kærner og Dampmaskine, Sabroe Kedel, 2 amrk. Ostekar, Afjærningsanlæg.

Der anvendes udelukkende fortinnede Transportspande.

Der sælges 200 kg Ost en detail paa Mejeriet

	Indvejet Sød Mælk	Solgt Mælk og Fløde	Smørproduktion
1912—13.....	3.48 Mill. kg	—	139.960 kg
1913—14.....	3.52 —	—	138.480 —
1914—15.....	3.39 —	—	133.710 —
1927—28.....	5.21 —	—	222.457 —
1928—29.....	5.60 —	Hjemmesalg: 1.500 kg	223.197 —
1929—30.....	5.70 —	En gros Salg: 48.000 kg	223.191 —

Der sælges 3500 kg Smør hjemme, Resten til Eksportforening.

	1927—28	1928—29	1929—30
30 % Ost.....	—	80.000 kg	113.000 kg
10 - —.....	—	2.000 —	5.045 —

FORMAND



Larsen, Rasmus, f. 14. Maj 1869 i Ryslinge, Søn af Gaardejer Lars R. og Hustru Maren, f. Andersen. Gift 4. April 1915 med Dagmar L., f. Lindhardt.

Realeksamen fra Vejen Realskole, Elev paa Vinding Højskole 1 Aar, Bestyrer af Haulund i Slude 1893, Gaardejer 1900.

Medlem af Frørup Sogneraad 1903—09 og 1913—21, Sogneraadshovedmand 1913—21, fh. Formand for Værgeraadet i flere Aar, Medlem af Bestyrelsen for Frørup A/M 1910, Formand 1917, Formand for Venstrevælgerforeningen, Næstformand for Nyborg og Omegns Landboforening og for Vindinge Herreds Vold-

giftsdomstol, Medlem af Bestyrelsen for Fyns Mejeriforening.

Adresse: Haulund pr. Slude.

BESTYRER



Andersen, Lars Peder, f. 30. Jan. 1870 i Senge-løse, Søn af Landmand Anders Jensen og Hustru Sophie, f. Henriksen.

Elev paa Frørup Andelsmejeri, Mejerist paa Holeby, Hanning og Skovlund A/M og paa Sloths Mejeri i Aarhus, Mejeribestyrer paa Kogsbølle A/M 1896—99, paa Frørup Andelsmejeri 1899.

Fh. Kommunalrevisor. Sølvmedalje 1901 og 5 Bronzemedaljer for Smør, Sølvmedalje 1929 og 1 Bronzemedalje for Ost.

og 5600 kg til Leverandører. Til Osten, der fremstilles af raa Mælk, anvendes 456.075 kg Sød- og 916.725 kg Skm. Mælk og Kærnem. Afkøling af Lageret ved Kølbatterier.

Mejeriet anvender Handelssyre. Fløden syrnes i Aluminiumsbassin. Mejeriet har eget Laborato-

rium. Der afregnes efter Fedtneheder. Personale: Mejeribestyrer, 3 Mejerister, 3 Elever, Leverandørernes 15 Kuske.

Husejer H. Hansen, Frørup, fører Regnskaberne. Regnskabsaar: Oktober til Oktober.

Gislev Sogns Andelsmejeri.

Postadresse: Gislev. Jernbaneadresse: Fjellerup. Telefon: Gislev 4.

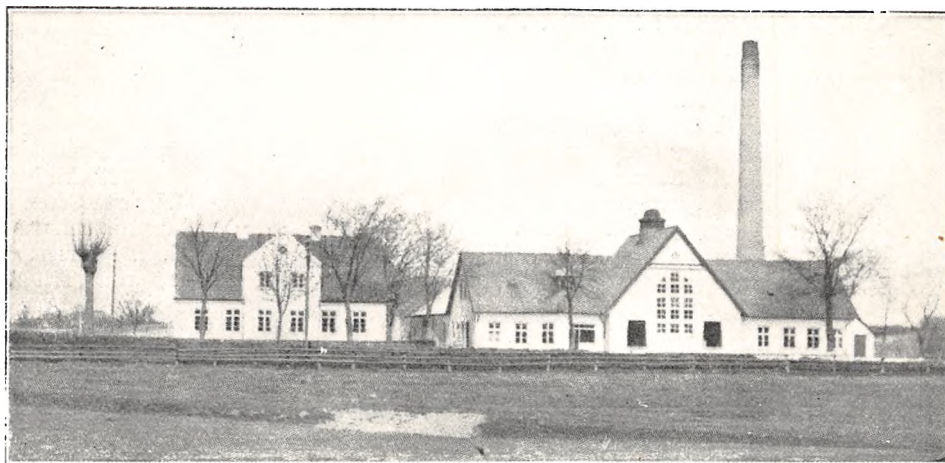

Oprettet 1887. Sammensluttet med Sandager Andelsmejeri 1917. Ombygning 1920 under Medvirken af Arkitekt Fritz Christoffersen, Odense. Udvidelse 1930 under Medvirken af Arkitekt H. C. Andersen, Baaring. Beboelsen er særskilt. Brandforsikring 180.400 Kr. Ejendomsskyld 30.000 Kr.

300 Leverandører med 2000 Køer, heraf 6 med over 20 Køer, 60 med 4 Køer eller der under.

Reduktaseprøve. Mejeriet deltager i Tuberkulosisens Bekæmpelse. Kulfyring. Elektrisk Belysning fra eget Værk.

Mejeriet er monteret med Sinus Indvejnings-

vægt, Buaas Udvejningsvægt (1928), Silkeborg Smørvægt (1917), Petersen, Svendborg, Ostevægt (1920), Paasch & Larsen, Petersen Pasteuriseringsapparat og Forvarmer (1920), Maglekilde Flødepasteur (1929), Sabroe Kølemaskine (1925), 2 Titan Centrifuger (1920), P. & L., P. Kærner (1924), Svendborg Maskinfabrik Kedel (1901), Kolding Dampmaskine (1915), 3 Elektromotorer og Dynamo, 4 Ostekar og 1 P. & L., P. 2 Kolding mekaniske Osterørere (1922 og 30).

Der anvendes overvejende fortinnede Transportspande.

	Indvejet Sød Mælk	Solgt Mælk og Fløde	Smørproduktion
1912—13.	2.5 Mill. kg	—	94.800 kg
1913—14.	2.6 —	—	97.300 —
1914—15.	2.4 —	—	90.100 —
1927—28.	6.2 —	Hjemmesalg:	236.103 —
1928—29.	6.6 —	3.807 kg Fløde	247.669 —
1929—30.	7.0 —	28.487 kg sød Mælk	265.055 —

Der sælges 6332 kg Smør hjemme, Resten til Eksportforening.

	1927—28	1928—29	1929—30
45 % Ost.....	30.000 kg	75.000 kg	70.000 kg
30 - - - - -	70.000 —	30.000 —	46.000 —
20 - - - - -	100.000 —	90.000 —	85.019 —

Der sælges 2200 kg Ost en detail paa Mejeriet og 11.500 kg til Leverandører. Til Osten, der fremstilles af upasteuriseret Mælk, anvendes 780.645 kg Sød- og 1.433.430 kg Skumm. og Kærnemælk. Osten parafineres tildels. Afkøling af Lageret ved Maskine.

Mejeriet anvender Handelssyre. Fløden syrnes

i Bassin. Mejeriet har eget Laboratorium. Der afregnes efter Fedtenheder. Personale: Mejeribestyrer, 4 Mejerister, 2 Elever, 1 Udvejer, 1 Kontrol, 1 Ekspeditrice, Leverandørernes 15 Kuske.

Mejeribestyreren fører Regnskaberne. Regnskabsaar: Oktober til Oktober.

FORMAND

Nielsen, Niels Peter, f. 1. Nov. 1855 paa Sandager Mølle, Søn af Møllejer Peter N. og Hustru Maren, f. Clausdatter. Gift 22. Okt. 1880 med Anna Marie N., Datter af Gaardmand Niels Jørgensen og Hustru Trine, f. Hansen.

Uddannet ved Mølleri, Møllejer og Gaardejer, Sandager Mølle 1882—1903, Gaardejer 1903.

Formand for Sandager Andelsmejeri 1888—1917, for Værgeraadet siden dets Ikrafttræden og for Gislev Sogns Andelsmejeri 1917. Medlem af Det konservative Folkepartis Amdsvalg for Svendborg Amt og af Bestyrelsen for Partiets Vælgerforening i Gudmekredsen, Medlem af Fredningsnævnet, Repræsentant for Brandforsikringsselsk. Ravnholtkassen, Medlem af Gislev-Ellested Sogneraad 1895, Sogneraadformand og Kommunekasserer s. A., Folkeregisterfører 1924, Vurderings-



mand for Østifternes Landhypotekforening, Tilidsmand for Nyborg By og Omegns Sparekasse. D. M.

Adresse: Sandager Mølle pr. Kværndrup.

BESTYRER

Jensen, Lars Peter, f. 20. Maj 1889 i Eskebjerg, Søn af Mejeriejer Søren Jensen og Hustru. Gift med Karen J., f. Petersen.

Elev paa Trifolium i Dalmose 2 Aar, paa Hornsherreds Andelsmejeri 1 Aar og paa Toft A/M ved Hørsholm 1 Aar, paa Frederiksborg Højskole 1909—10 og paa Ladelund Mælkeriskole 1910—11,

Mejerist paa Egeskov H/M, paa Trifolium i Maribo 1911—13, Studierejse i U. S. A. 1913—14 og i England og Holland, Mejeribestyrer paa Trunderup Andelsmejeri 1914—20 og paa Gislev Sogns Andelsmejeri 1920.



Gestelev Andelsmejeri.

Post- og Jernbaneadresse: Ringe. Telefon: Ringe 270.

Oprettet 1889. Udvidelse 1914 under Medvirken af Arkitekt Carl Albrechtsen, Ringe. Beboelsen er særskilt. Brandforsikring 86.177 Kr. Ejendoms-skyld 25.000 Kr.

96 Leverandører med 520 Køer, heraf ingen med over 20 Køer, 43 med 4 Køer eller der under.

Reduktaseprøve. Mejeriet deltager i Tuberkulosisens Bekæmpelse. Kulfyring. Elektrisk Belysning.

Mejeriet er monteret med Silkeborg Indve-

ningsvægt (1922), Buas Bismar Udvejningsvægt (1916), Jacob Nielsen Smørvægt (1910), Silkeborg Regenerativapparat, Sabroe Kølemaskine (1914), Alfa Centrifuge (1918), Buas Kærner (1920), Svendborg Maskinfabriks Kedel (1900), Marshall Dampmaskine, Bull Ostekar med dobbelt Bund (1922).

Der anvendes overvejende fortinnede Transportspande.

Der sælges 750 kg Ost en detail paa Mejeriet

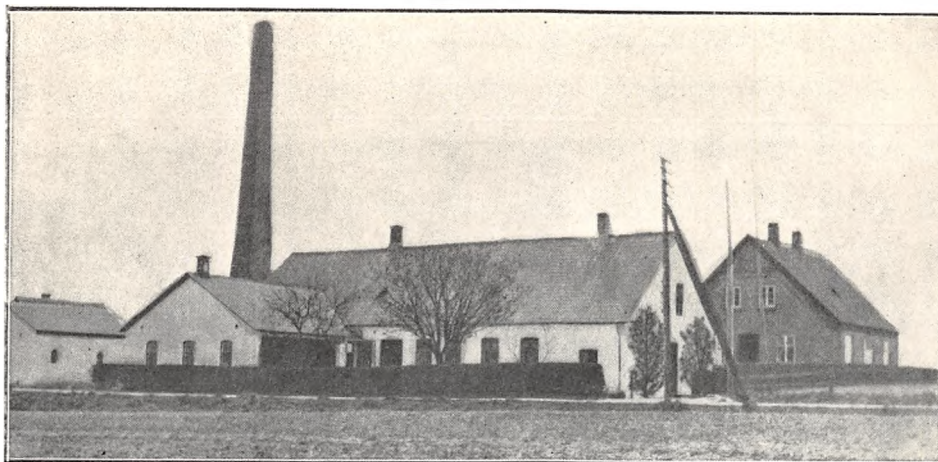

	Indvejet Sød Mælk	Solgt Mælk og Fløde	Smørproduktion
1912—13.....	1.83 Mill. kg	—	72.050 kg
1913—14.....	1.93 —	—	72.200 —
1914—15.....	1.77 —	—	68.480 —
1927—28.....	1.69 —	—	70.724 —
1928—29.....	1.69 —	Hjemmesalg: 994 kg Fl.	71.656 —
1929—30.....	1.78 —	11.626 kg sød Mælk	74.519 —

Der sælges 2484 kg Smør hjemme, Resten til Eksportforening.

	1927—28	1928—29	1929—30
20 % og Skm. Ost.....	14.934 kg	15.093 kg	14.340 kg

og 3200 kg til Leverandører. Til Osten, der fremstilles af raa Mælk, anvendes 18.747 kg Sød- og 249.203 kg Skmm. og Kærnemælk. Ingen Afkøling af Lageret.

Mejeriet anvender Handelssyre. Fløden syrnæs

i Bassin. Der afregnes efter Fedtenheder. Personale: Mejeribestyrer, 1 Mejerist, 1 Elev, Leverandørernes 7 Kuske.

Mejeribestyreren fører Regnskaberne. Regnskabsaar: Oktober til Oktober.

FORMAND



Pedersen, Hjalmar Julius, f. 24. Dec. 1875 i Rønninge, Søn af Mølleforpagter Rasmus Pedersen og Hustru Maren, f. Hansen. Gift 31. Maj 1901 med Nielsine P., f. Hansen.

Boelsmand 1897, Gaardejer 1908. Formand for Gestelev Andelsmejeri 1915. Medlem af Gestelev Sogneraad 1913—21, paany 1929, dets Næstformand, For-

mand for Forsamlingshuset.

Adresse: Gestelev pr. Ringe.

BESTYRER



Kristensen, Niels, f. 5. Dec. 1870 i Stødav, Helgenæs Sogn, Søn af Landmand Jørgen Kristensen og Hustru. Gift med Marie K., f. Rasmussen.

Elev paa Helgenæs, Gestelev og Lunde Andelsmejerier, paa Dalum Mælkeriskole 1899—1900, Mejerist paa Lunde Andelsmejeri 1893—96, Mejeribestyrer paa Gestelev Andelsmejeri 1896.

Andelsmejeriet Godthaab.

Post- og Jernbaneadresse: Rudkøbing. Telefon: Rudkøbing 121.

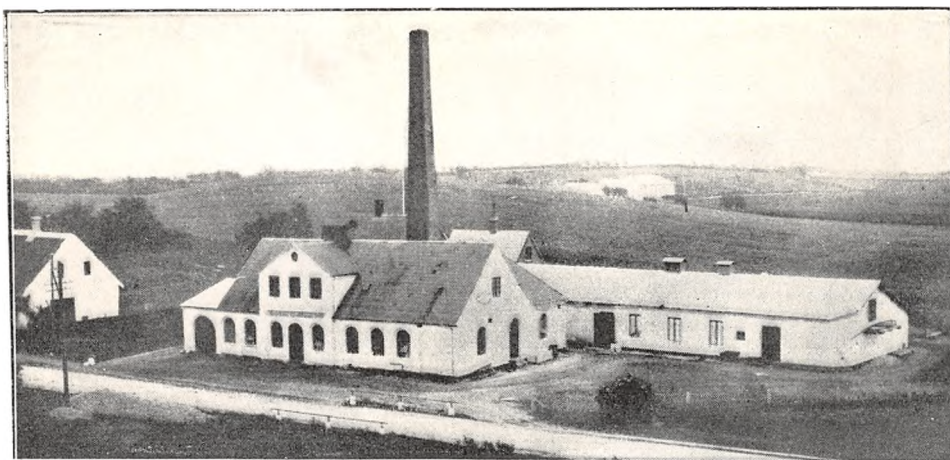

Oprettet 1889. Ombygget og Udvidet 1903 og 1925 under Medvirken af stedlige Haandværkere. Beboelsen er særskilt. Brandforsikring 120.000 Kr. Ejendomsskyld 40.000 Kr.

115 Leverandører med 680 Køer, heraf 6 med over 20 Køer og 32 med 4 Køer eller der under.

Reduktaseprøve. Kulyring. Elektrisk Belysning. Mejeriet er monteret med Silkeborg Indvejningsvægt (1916), Cosinus Udvejningsvægt (1919), do. P. & L., P. (1924), Silkeborg Smørvægt (1925), Silkeborg Pasteuriseringsapparat, Koger og Forvarmer (1929), Titan Centrifuge T. A. 60 (1918), Ørum Hansen Kærner (1929), Axelsen Kedel

	indvejet Sød Mælk	Solgt Mælk og Fløde	Smørproduktion
1912—13.....	1.95 Mill. kg		73.470 kg
1913—14.....	2.07 —	Hjemmesalg og Bysalg:	77.130 —
1914—15.....	2.03 —	13.500 kg Fløde	76.230 —
1927—28.....	2.38 —	162.200 kg sød Mælk	67.900 —
1928—29.....	2.38 —	75.000 skummet og	63.800
1929—30.....	2.10 —	Kærnemælk	61.000 -

Der sælges 9000 kg Smør hjemme, Resten til Grossist.

FORMAND



Hansen, Jacob, f. 15. Aug. 1874 i Snøde Sogn. Søn af Husmand Andreas Hansen og Hustru Anna, f. Larsen. Gift 14. Juni 1900 med Marie H., f. Christiansen.

Boelsmand 1900. Formand for Hjælpekassen i Skrøbelev 1921, for Kreaturforsikringsforeningen, for Andelsmejeriet Godthaab 1929, Ejendomsskyld-

vurderingsmand 1925, Medlem af Bestyrelsen for Husmandsforeningen.

Adresse: Torpe pr. Skrøbelev.

BESTYRER



Jarlsund, Christian Henry, f. 13. Dec. 1890 i Vejlbj, Aarhus Amt, Søn af Fabrikant Agergaard Jensen og Hustru Karen, f. Henriksen. Gift 24. Aug. 1918 med Anna J., f. Madsen.

Elev paa Kronborg A/M, paa Dalum Mælkerskole 1913—14, Mejerist paa Ørvad Sallinge, Staalbæk og Nordenbro A/M,

Amtsvikar i Maribo Amt, Mejeribestyrelse paa A/M Godthaab 1918.

	1927—28	1928—29	1929—30
45 og 30 % Ost	112.900 kg	117.300 kg	115.000 kg

(1903), Alliance Dampmaskine (1914), 3 Stk amrk. Ostekar.

Der anvendes overvejende fortinnede Transportspande. Ishus til 500 Læs.

Der sælges 1500 kg Ost en detail paa Mejeriet og til Leverandører. Til Osten, der fremstilles af raa Mælk, anvendes der 1.25 Mill. kg Sød Mælk, Skumm. og Kærnem. Osten parafineres delvis. Afkøling af Lageret ved Is og Ventilation.

Mejeriet anvender Handelssyre. Fløden syrnes i Aluminiums Tønder. Der afregnes efter Fedtender. Personale: Mejeribestyrer, 2 Mejerister, 2 Elever, 3 Kuske, Leverandørernes 8 Kuske, 1 Kassererske.

Mejeribestyreren og Kasserersken fører Regnskaberne. Regnskabsaar: Fra 1930—31: Oktober til Oktober.

Andelsmejeriet Grøndal.

Postadresse: Horne pr. Faaborg. Jernbaneadresse: Faaborg. Telefon: Horne 7.

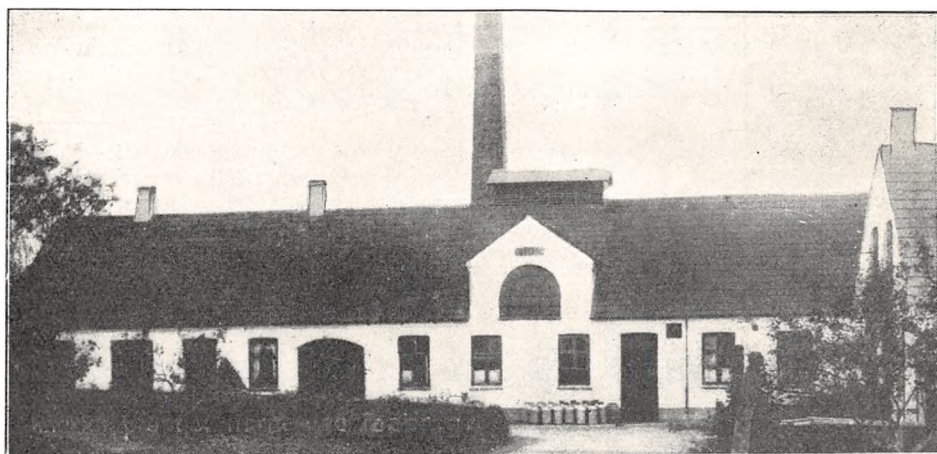

Oprettet 1890. Ombygning 1906 under Medvirken af Konsulent Nissen Dall og stedlige Haandværkere. Brandforsikring 105.000 Kr. Ejendoms-skyld 32.000 Kr.

152 Leverandører med 1200 Køer, heraf 20 med over 20 Køer, 45 med 4 Køer eller der under.

Reduktaseprøve. Mejeriet deltager i Tuberkulosis Bekæmpelse. Kulturyng. Elektrisk Belysning.

Mejeriet er monteret med Maglekilde Indvejningsvægt (1920), 2 Buaas Udvejnings- og Decimal Smørvægt (1906), Silkeborg Pasteuriseringsapparat og Forvarmer (1921), 2 Titan T. A. 65

	Indvejet Sød Mælk	Solgt Mælk og Fløde	Smørproduktion
1912—13	3.56 Mill. kg	—	132.920 kg
1913—14	3.68 —	—	138.330 —
1914—15	3.48 —	—	132.230 —
1927—28	3.74 —	—	132.928 —
1928—29	4.01 —	—	148.163 —
1929—30	4.25 —	Hjemmesalg: 134.796 kg	150.073 —

Der sælges 4000 kg Smør hjemme, Resten til Grossist.

	1927—28	1928—29	1929—30
10 % Ost	7.577 kg	7.648 kg	6 087 kg
20 - —	22.731 —	22.944 —	18.261 —
30 - —	45.462 —	45.888 —	36.522 —

Centrifuger, Paasch & Larsen, Petersen Kærner, Sabroe Kedel, Marshall Dampmaskine, 2½ HK. Lys-Dynamo og amrk. Ostekar (alt 1906).

Der anvendes overvejende fortinnede Transportspande. Ishus paa 400 m³.

Der sælges 3000 kg Ost en detail paa Mejeriet og 5400 kg til Leverandører. Til Osten, der fremstilles af raa Mælk, anvendes 330.333 kg Sød- og

900.000 kg Skm. Mælk og Kærnem. Ingen Afkøling af Lageret.

Mejeriet anvender Handelssyre. Fløden syrnes i Bassin. Der afregnes efter Fedtenheder. Personale: Mejeribestyrer, 3 Mejerister, 1 Laborant, 1 Elev, 1 Karl, Leverandørernes 10 Kuske.

Mejeribestyreren fører Regnskaberne. Regnskabsaar: November til November.

FORMAND



Stenbjerg, Rasmus, f. 9. Nov. 1879 i Horne, Søn af Husmand Laus Peter Rasmussen og Hustru Johanne Marie, f. Andersen. Gift 17. Maj 1907 med Anna Marie S., f. Steenbjerg.

Gaardejer 1907. Formand for Andelsmejeriet Grøndal 1921.

Adresse: Bjarne pr. Faaborg.

BESTYRER

Jensen, Jens, f. 18. Nov. 1877 i Tvingstrup, Søn af Stenhugger Jens Karl Jensen og Hustru Karen



Marie, f. Hansen. Gift 25. Jan. 1903 med Maren J., f. Madsen.

Elev paa A/M Grumstrup 1894—96 og V. Aaby 1896—98, Mejerist paa Tranekær Mejeri 1898—99, A/M Grøndal 1899—1900, Helsingfors Mejeri 1. Maj til 1. Nov. 1900, paa Hallebygaard F/M 1901—02 og paa Grøndal A/M 1903—05, paa Ladelund Mælkerskole 1904, Mejeribestyrer, Andelsmejeriet Grøndal 1905. Ærespræmie og nogle Sølvmedaljer for Smør.

Gudbjerg Andelsmejeri.

Post- og Jernbaneadresse: Gudme. Telefon: Hesselager 20.

Oprettet 1889. Ombygning 1913 og Udvidelse 1930—31 under Medvirken af Arkitekt H. C. Andersen, Baaring, og Ingeniør Koefoed (1930—31). Beboelsen er særskilt. Brandforsikring 180.000 Kr. Ejendomsskyld 30.000 Kr.

205 Leverandører med 1700 Køer, heraf 12 med over 20 Køer, 70 med 4 Køer eller der under. Ca. 6 Jersey Køer.

Reduktaseprøve. Kulfyring. Elektrisk Belysning.

Mejeriet er monteret med Silkeborg Indvejningsvægt, 2 Buaas Udvejningsvægte (1928), Jacob Nielsen Smør- og Decimal Ostevægt (1929), Buaas Mælkekoger og Danske Mejeriers Maskinfabriks Flødekoger og Forvarmer (1926), 2 Sabroe Kølemaskiner (1913 og 30), 2 Titan 2000 og 3000 Ltr. og 1 Alfa 3000 Ltr. Centrifuge (1913 og 24), Victoria 900 kg Kærner (1926), Sabroe Kedel (1913), Allerup Dampmaskine (1930), Dynamo (1931), 5 Trøstekar med Blik.

Der anvendes overvejende fortinnede Transportspande.

Der sælges 1800 kg Ost en detail paa Mejeriet. Til Osten, der fremstilles af lav- og upasteuriseret Mælk og parafineres, anvendes der 1.258.850 kg Sød- og 1.250.500 kg Skmm. og Kærnem. Afkøling af Lageret ved Tromle.

Mejeriet anvender Handelssyre. Fløden syrnes i Bassin. Der findes Syrningsanlæg for Skummetmælken. Mejeriet har eget Laboratorium. Der afregnes efter Fedtenheder. Personale: Mejeribestyrer, 4 Mejerister, 4 Elever, 1 Kusk, Leverandørernes 17 Kuske.

Mejeribestyreren fører Regnskaberne. Regnskabsaar: Oktober til Oktober.

Ved Ombygningen 1930—31 udvides Mejeriet til det dobbelte og Beboelseshus bygges.

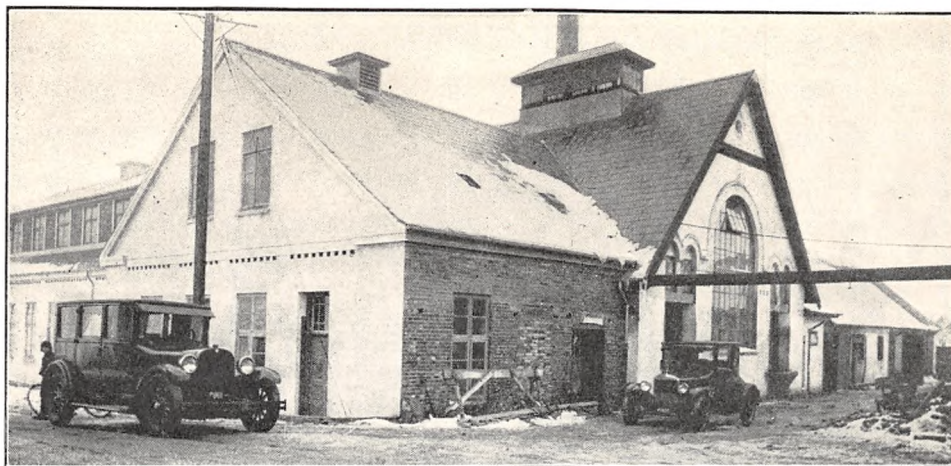

	Indvejet Sød Mælk	Solgt Mælk og Fløde	Smørproduktion
1912—13	4.10 Mill. kg	—	158.850 kg
1913—14	4.44 —	—	170.880 —
1914—15	4.15 —	—	161.470 —
1927—28	5.68 —	—	188.179 —
1928—29	5.94 —	—	191.445 —
1929—30	6.58 —	Hjemmesalg: 50.920 kg	225.057 —

Der sælges 5200 kg Smør hjemme, Resten til Eksportforening.

	1927—28	1928—29	1929—30
45 og 30 $\frac{1}{2}$ Schweizerost, fuldfed Gouda og Tilsiter	232.849 kg	232.949 kg	242.413 kg

FORMAND



Hansen, Laurits, f. 10. April 1889 i Gudbjerg, Søn af Gaardejer Hans Hansen, Langelændergaarden, og Hustru Marthe, f. Hansen. Gift 30. Okt. 1926 med Helga H., f. Kammer.

Elev paa Ladelund Landbrugsskole 1913—14, Gaardejer 1915. Sognefoged 1929. Formand for Foderstofforeningen 1920, Medlem af Bestyrelsen for

Gudbjerg Andelsmejeri 1927, Formand 1930.

Adresse: Langelændergaarden, Gudbjerg pr. Gudme.

BESTYRER



Westergaard, Alfred, f. 26. April 1888 i Vodder, Søn af Gaardejer Peter Westergaard og Hustru Anna, f. Petersen. Gift 12. Maj 1913 med Svanhild W., f. Hansen.

Elev paa Vodder A/M 1906—08, Mejerist paa Ejby Mejeri 1908—10 og paa Vormark A/M 1910—11, paa Ladelund Mælkeriskole 1911—12, Mejerist paa Sanderum A/M 1912—16, Mejeribestyrer paa Ellinge A/M 1916—23, paa Gudbjerg Andelsmejeri 1923. Forsøgslaboratoriets Hædersdiplom.

Gundestrup Andelsmejeri.

Post- og Jernbaneadresse: Vester Aaby. Telefon: Vester Skerninge 80.

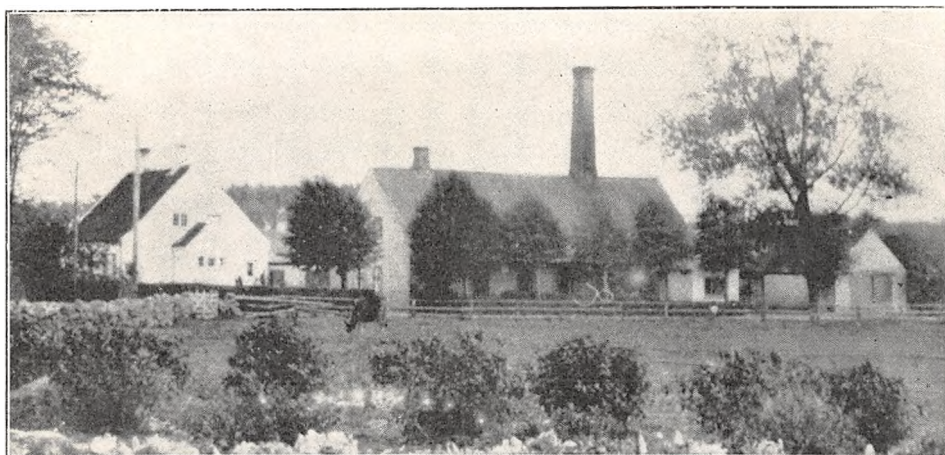

Oprettet 1888. Udvidelse 1909 med den gamle Beboelse; ny, særskilt Beboelse bygget s. A. Brandforsikring 86.300 Kr. Ejendomsskyld 31.000 Kr.

110 Leverandører med 790 Køer, heraf 1 med over 20 Køer, 50 med 4 Køer eller der under. Reduktaseprøve. Kulfyring. Elektrisk Belysning.

	Indvejet Sød Mælk	Solgt Mælk og Fløde	Smørproduktion
1912—13.....	1.67 Mill. kg	—	64.890 kg
1913—14.....	1.79 —	—	69.120 —
1914—15.....	1.74 —	—	68.640 —
1927—28.....	2.12 —	—	85.833 —
1928—29.....	2.21 —	—	92.522 —
1929—30.....	2.39 —	Hjemmesalg: 21.884 kg	100.357 —

Der sælges 1600 kg Smør hjemme, Resten til Grossist.

FORMAND



Elmelund, Rasmus Peter, f. 2. Febr. 1888 i Horne Sogn, Søn af Gaardejer Hans S. Elmelund og Hustru Anna, f. Rasmusdatter Meling. Gift 2. April 1918 med Marie Mathilde E., f. Krogh.

Elev paa Særslev Højskole 1910—11, paa Korinth Landbrugsskole 1911—12, Landbrugskandidat 1915, Planteavlsassistent paa Tystofte Forsøgsstation og i de fire midtjyske Ladboforeninger samt Landbrugslærer paa Lollands Højskole, Korinth og Skaarup Landbrugsskoler i Aarene 1915—20, Konsulent i Jordens Grundforbedring for Randers Amts Husboldningsselskab og Randersegnens Husmandsforeninger i Aarene 1920—23, Gaardejer 1924. Medlem af Menighedsraadet 1926, Kommunal-

revisor s. A., Formand for Kontrollforeningen og Bestyrelsesmedlem i Sydfyns Driiftsaaeneforening 1928, Formand for Gundestrup Andelsmejeri 1929.

Adresse: Hundstrup Gammelgaard pr. V. Skerninge.

BESTYRER



Hansen, Hans Hemming, f. 31. Aug. 1873 i Førsløv Sogn, Søn af Husmand Hans Hansen og Hustru Kirsten, f. Nielsen. Gift 20. Dec. 1901 med Laura H., f. Jørgensen.

Elev paa Diernisse og Kirkeby Andelsmejerier, Mejerist paa Aastrup og Kirkeby Andelsmejerier, paa Dalum Mælkeriskole 1898, Mejeribestyreder paa

Gundestrup Andelsmejeri 1900. Formand for Svendborg Amts Mejeristforening 1914—20.

	1927—28	1928—29	1929—30
20 ¹ / ₁₀ Ost	10.000 kg	10.000 kg	5.335 kg
10 - —	21.000 —	20.000 —	15.000 —
Quarg	3.650 —	4.636 —	15.000 —

Mejeriet er monteret med Sinus Indvejningsvægt (1930), Paasch & Larsen, Petersen Udvejningsvægt (1924), 2 Silkeborg Smørvægte (1910), Jacob Nielsen Ostevægt (1920), 2 Danske Mejeriers Maskinfabriks Pasteuriseringsapparater og do. Forvarmer (1930), Alfa Centrifuge (1925), Zenith Kærne (1928), Mjølner Kedel (1908), Frichs Dampmaskine (1925), amrk. Ostekar (1928).

Der anvendes overvejende fortinnede Transportspande.

Der sælges ca. 1000 kg Ost en detail paa Meje-

riet og 3800 kg til Leverandører. Til Osten, der fremstilles af raa Mælk, anvendes der 41.825 kg Sød og 508.725 kg Skm. og Kærnemælk. Luftafkøling af Lageret.

Mejeriet anvender Handelssyre. Fløden syrnes i Bassin. Mejeriet har eget Laboratorium. Der afregnes efter Fedtenheder. Personale: Mejeribestyrer, 2 Mejerister, 1 Elev, Leverandørernes 7 Kuske.

Mejeribestyreren fører Regnskaberne. Regnskabsaar: Oktober til Oktober.

Haastrup Andelsmejeri.

Post- og Jernbaneadresse: Haastrup. Telefon: Haastrup 12.

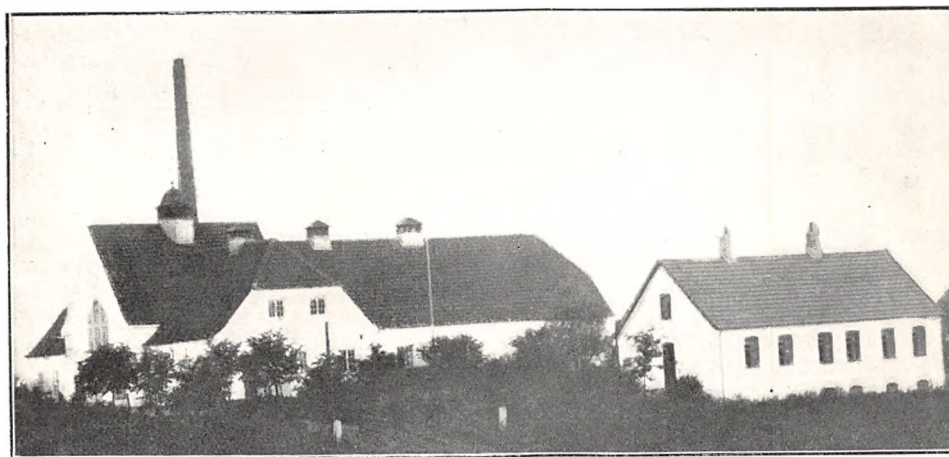

Oprettet 1884. Ombygning 1906. Nybygning 1915 under Medvirken af Arkitekt Fritz Christoffersen, Odense. Beboelsen er særskilt. Brandforsikring 117.000 Kr. Ejendomsskyld 28.000 Kr.

90 Leverandører med 800 Køer, heraf 4 med over 20 Køer, 4 med 4 Køer eller der under.

Reduktaseprøve. Mejeriet deltager i Tuberkulosisens Bekæmpelse. Fyring med Kul og Savsmuld Elektrisk Belysning.

Mejeriet er monteret med Sinus og Simplex Indvejningsvægte (1915 og 24), 3 Bismar Udvejningsvægte (1915), Silkeborg Smørvægt (1915), Jacob Nielsen Ostevægt (1912), Paasch & Larsen,

Petersen Pasteuriseringsapparat, Rør-Regenerativapparat og Forvarmer (1915), Sabroe Kølemaskine og 2 Alfa 4000 kg Centrifuger (1915), Victoria Kærner (1927), Sabroe Kedel og Alliance Dampmaskine (1915), elektr. Dynamo til Lys og Kraft (1920), Rasmussen, Odense, Ostekar (1926).

Der anvendes 70 % fortinnede og 30 % Aluminiums Transportspande.

Der sælges 6000 kg Ost til Leverandører. Osten fremstilles af raa Sød Mælk og lavpasteuriseret Skm. Mælk. Til Fremstillingen anvendes 347.000 kg Sød og 655.000 kg Skm. og Kærnemælk. Osten parafineres. Luftafkøling af Lageret.

	Indvejet Sød Mælk	Solgt Mælk og Fløde	Smørproduktion
1912—13.....	1.77 Mill. kg	—	70.690 kg
1913—14.....	1.84 —	—	74.730 —
1914—15.....	1.84 —	—	74.690 —
1927—28.....	2.40 —	—	88.700 —
1928—29.....	2.50 —	—	92.100 —
1929—30.....	2.70 —	Hjemmesalg: 21.000 kg	103.000 —

Der sælges 1200 kg Smør hjemme, Resten til Grossist.

	1927—28	1928—29	1929—30
20 % Ost.....	25.200 kg	28.800 kg	26.400 kg
30 - —.....	58.800 —	67.200 —	61.600 —

Mejeriet anvender Handelssyre. Fløden syrnes i Bassin. Der haves Syrningsanlæg for Skummetmælken, men det anvendes ikke. Mejeriet har eget Laboratorium. Der afregnes efter Fedtenheder.

Personale: Mejeribestyrer, 2 Mejerister, 2 Elever, 1 Ekspeditrice, Leverandørernes 8 Kuske. Mejeribestyreren fører Regnskaberne. Regnskabsaar: Oktober til Oktober.

FORMAND



Pedersen, Niels, f. 22. Sept. 1874 i Haastrup. Gift 2. Nov. 1900 med Kirstine P., f. Ellegaard.

Elev paa Testrup Højskole 1896—97, paa Dalum Landbrugsskole 1899—1900, Gaardejer 1900. Medlem af Haastrup Sogneraad og Formand for Haastrup Andelsmejeri 1929, Ejendomsskyldvurderingsmand 1926.

Adresse: Risager pr. Haastrup.



Kristine, f. Madsen. Gift 3. Aug. 1928 med Karen Marie N., f. Christensen.

Elev paa Damgaard A/M 1903—05, Mejerist paa A/M Trøstrup-Korup 1905—06, Borup 1906—07 og Tryggelev 1907—08, paa Særsløv Højskole 1908—09 og paa Ladelund Mælkeriskole 1909—10, Vikar i Faaborg Vikarforening 1910—11, Mejeribestyrer paa Jægerspris 1911 og paa Haastrup Andelsmejeri 1911. Formand for Foredragsforeningen 1928. Ærespræmie for Ost fra De samvirkende Landboforeninger i Fyens Stift, 6 Sølv- og flere Bronzemedaljer og Hædersdiplomer for Smør og Ost.

BESTYRETER

Nielsen, Niels Christian, f. 5. Okt. 1884 i Høbro, Søn af Smed Lars Chr. Nielsen og Hustru

Andelsmejeriet Heden-Vantinge.

Post- og Jernbaneanadresse: Allested. Telefon: Vantinge 18.

Oprettet 1885. Ombygning 1914 under Medvirken af Arkitekt Fritz Christoffersen, Odense. Beboelsen er særskilt. Brandforsikring 118.300 Kr. Ejendomsskyld 25.300 Kr.

86 Leverandører med 669 Køer, heraf 3 med over 20 Køer, 20 med 4 Køer eller der under.

Reduktaseprøve. Mejeriet deltager i Tuberkulosisens Bekæmpelse. Kulfyring. Elektrisk Belysning.

Mejeriet er monteret med Sinus Indvejningsvægt (1911), 2 Buaas Udvejningsvægte (1928), 1 Buaas Smørvægt (1929), 1 Skydelods Ostevægt (1927), Danske Mejeriers Maskinfabriks Fløde- og Skummetmælkspasteur (1911 og 17), Buaas Forvarmer (1927), Sabroe Kølemaskine (1914), 2 Lacta Centrifuger og Zenith Kærne (1930), D. M. M. Kedel og Dampmaskine (1914), do.

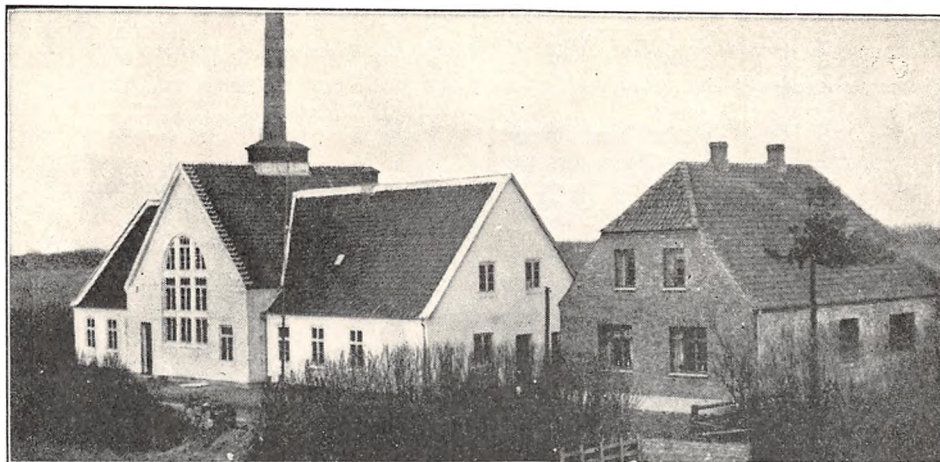

	Indvejet Sød Mælk	Solgt Mælk og Fløde	Smørproduktion
1912—13.....	2.00 Mill. kg	—	74.400 kg
1913—14.....	2.14 —	—	80.340 —
1914—15.....	2.96 —	—	75.250 —
1927—28.....	2.47 —	—	92.263 —
1928—29.....	2.50 —	—	91.197 —
1929—30.....	2.63 —	Hjemmesalg: 21.647 kg	97.077 —

Der sælges 2000 kg Smør hjemme. Resten til Grossist.

	1927—28	1928—29	1929—30
45 % Ost.....	—	—	5.500 kg
40 - —.....	—	15.000 kg	14.000 —
30 - —.....	25.012 kg	25.000 —	30.000 —
20 - —.....	12.900 —	5.000 —	2.000 —
10 - —.....	4.000 —	4.780 —	4.500 —
0 - —.....	1.000 —	1,000 —	605 —

FORMAND



Andersen, Jens, f. 25. Febr. 1877 i Heden, Søn af Gaardfæster Anders Andersen og Hustru Maren, f. Christoffersen. Gift 25. Maj 1907 med Thora A., f. Petersen.

Elev paa Vejstrup Højskole 1896—97, Gaardejer 1921. Medlem af Heden Sogneraad 1913—21 og af Værgeraadet 1921—25,

Formand for Andelsmejeriet Heden-Vantinge 1930.

Adresse: Vestergaard, Heden pr. Allested.

BESTYRER

Thomsen, Kjeld, f. 17. Febr. 1877 paa Gimninggaard ved Randers, Søn af Gaardejer Christen T. og Hustru Kirsten, f. Kjeldsen. Gift 26. Maj 1910 med Cornelia T., f. Corneliussen.



Elev paa Englund A/M 1898—99, paa Ollerup Højskole Nov. 1900 til April 1901, Ladelund Mælkerskole 1902—03, Mejerist, Gylling A/M 1899—1900, Gesing F/M 1900 og A/M Kappendrup 1901—02, Vikar 1903, Mejerist, A/M Kværndrup 1903—04 og Viruplund 1904—05, Vikar 1905, Mejerist, A/M Rys-

linge 1905—06 og Ørbæk 1906—09, Mejeribestyrer, Heden-Vantinge A/M 1909. Fh. Bestyrelsesmedlem i Biblioteket, i Odense Amts Mejeristforening 1917—21, Medlem af Menighedsraadet 1920—26, Revisor i Heden Brugsforening 1923—25, Regnskabsfører for Vantinge Brugsforening 1927, Medlem af Værgeraadet 1929. 1 Ærespræmie, 2 Sølv- og 3 Bronzemedaljer for Smør, 3 Ærespræmier og 6 Sølv- og 7 Bronzemedaljer for Ost.

Fødepumpe (1912) og do. Centrifugalpumpe (1914), 2 amrk. Ostekar (1925 og 27).

Der anvendes saa godt som udelukkende for-
tinnede Transportspande.

Der sælges 800 kg Ost en detail paa Mejeriet
og 4000 kg til Leverandører. Til Osten, der frem-
stilles af raa Mælk og parafineres, anvendes
295.000 kg Sød og 319.590 kg Skm. og Kærne-
mælk.

Mejeriet anvender Handelssyre. Fløden syrnes
i Bassin. Mejeriet har eget Laboratorium. Der
afregnes efter Fedtenheder. Personale: Mejeri-
bestyrer, 2 Mejerister, 1 Elev, Leverandørernes
6 Kuske.

Mejeribestyreren fører Regnskaberne. Regn-
sksaaar: Oktober til Oktober.

Herrested Andelsmejeri.

Post- og Jernbaneadresse: Ørbæk. Telefon: Ørbæk 42.

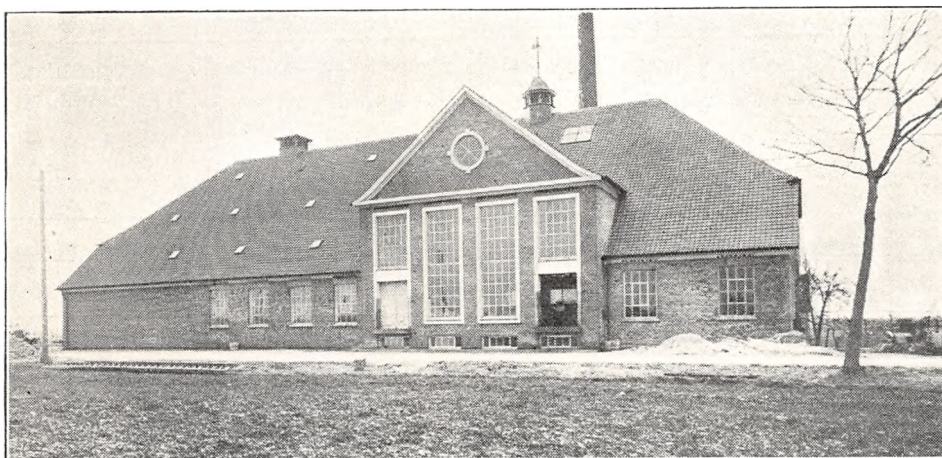

Oprettet 1886. Ombygning 1907 og 30 under
Medvirken af Arkitekt Fritz Christoffersen, Oden-
se, Bygmester Harald Jensen, Nyborg, og Tøm-
rermester Johs. Petersen, Kokkendrup. Beboelsen
er særskilt. Brandforsikring 160.000 Kr. Ejend-
omsskyld 30.400 Kr.

160 Leverandører med ca. 1200 Køer, heraf 10
med over 20 Køer, 40 med 4 Køer eller der un-
der.

Reduktaseprøve. Mejeriet deltager i Tuberkulo-
sens Bekæmpelse. Kulfyring. Elektrisk Belysning.
Mejeriet er monteret med Sinus Indvejnings-

Buaas Udvejnings- og Jacob Nielsen Smørvægt
(1930), Kolding Pasteuriseringsapparat og For-
varmer og Sabroe Kølemaskine (1930), 2 Titan
Centrifuger (1925 og 30), Silkeborg Kærner
(1924), Allerup Kedel, Kolding 38 HK. Damp-
maskine (1930), 4 Elektromotorer og 1 Dynamo,
4 Kolding Ostekar (1930).

Der anvendes saavel fortinnede som Alumi-
niums Transportspande.

Der sælges 6300 kg Ost til Leverandører. Til
Osten, der fremstilles af lavpasteuriseret Mælk,
anvendes 1.6 Mill. kg Sød- og 0.3 Mill. kg Skm.

	Indvejet Sød Mælk	Solgt Mælk og Fløde	Smørproduktion
1912—13.....	4.04 Mill. kg	—	148.690 kg]
1913—14.....	4.07 —	—	145.890 —]
1914—15.....	3.81 —	—	145.580 —]
1927—28.....	3.40 —	—	101.822 —]
1928—29.....	3.54 —	Hjemmesalg: 741 l. Fl.	101.089 —]
1929—30.....	3.76 —	14.179 l. sød Mælk	113.965 —]

Der sælges 4400 kg Smør hjemme, Resten til Eksportforening.

	1927—28	1928—29	1929—30
45 % Ost	140.000 kg	140.000 kg	140.000 kg
35 - —	17.956 —	42.039 —	36.143 —

Mælk og Kærnem. Osten parafineres delvis. Afkøling af Lageret ved Kølemaskine og Friluftsventilation.

Mejeriet anvender Handelssyre. Fløden syrnes i Bassin. Mejeriet har eget Laboratorium. Der afregnes efter Fedtenheder. Personale: Mejeri-

bestyrer, 3 Mejerister, 1 Udvejer, 2 Elever, Leverandørernes 12 Kuske.

Formanden fører Kasse- og Mejeribestyreren Målkeregnskabet. Regnskabsaar: Oktober til Oktober.

FORMAND



Nielsen, Niels Christoffer, f. 17. Okt. 1872 i Herrested Sogn, Søn af Snedkermester Peter Nielsen og Hustru Maren, f. Christoffersen. Gift med Kristine N., f. Rasmussen.

Elev paa Ollerup Højskole 1896—97, Gaardejer 1900. Formand for Herrested A/M 1919, for Vægeraadet 1922 og for Tyendeforligskommissionen.

Adresse: Maare pr. Ørbæk.



Anna Christine B., f. Hansen.

Elev paa Mesinge A/M, paa Ladelund Mælkeriskole 1911—12, Mejerist A/M Sdr. Felding, Kongaadal, Haarlev, Dybdal, paa hollandske Mejerier i 2 Mdr., paa Dybdal A/M og A/M Nutiden i Nr. Alslev, Mejeribestyrer, A/M Nordhøj ved Karise 1914—17, paa Herrested A/M 1917.

Medlem af Bestyrelserne for Brugsforeningen 1920 og for Sydfynske Landmænds Smørekraftforening, Odense, 1930, Formand for Svendborg Amts Osteudvalg 1922, Repræsentant i Danske Mejeristers Ulykkesforsikring 1924, Medlem af Herrested Sogneraad 1929.

BESTYRER

Brixtofte, Niels Peder, f. 5. Sept. 1886 i Sdr. Køge, Søn af Husmand Carl Frederik Christensen og Hustru. Gift 28. Maj 1915 med

Hesselager Mejeri og Ice-Cream Fabrik.

Post- og Jernbaneadresse: Hesselager. Telefon: Hesselager 6.

Fællesmejeri, oprettet 1881. Nybygning 1926 under Medvirken af stedlige Haandværkere, Udvidelse med Icecream-Anlæg 1927. Brandforsikring 68.000 Kr. Ejendomsskyld 25.000 Kr.

9 Leverandører med ca. 420 Køer, heraf 7 med over 20 Køer, 2 med 4 Køer eller der under.

Kulfyring. Elektrisk Belysning.

Mejeriet er monteret med Sinus Ind- og Jack Udvejningsvægt og Silkeborg Smør Balancevægt

(1926), Paasch & Larsen, Petersen Flødepasteur, Mælkekoger og Forvarmer og Sabroe Kølemaskine (1926), Titan 2500 kg Centrifuge og Silkeborg 400 kg Kærne (1928), Sabroe Kedel og Marshall Dampmaskine (1926, brugte), Icecream Anlæg fra Petersen, Svendborg, (1927), Boring og elektr. Dybvandspumpe (1928), Trøstekar.

Der anvendes forfinnede Transportspande. Is-hus til 150 Læs.

	Indvejet Sød Mælk	Solgt Mælk og Fløde	Smørproduktion
1913	0.81 Mill. kg	—	30.890 kg
1914	0.84 —	—	32.780 —
1915	0.84 —	—	32.530 —
1928	1.4 —	—	48.000 —
1929	1.5 —	—	50.000 —
1930	1.6 —	—	52.000 —

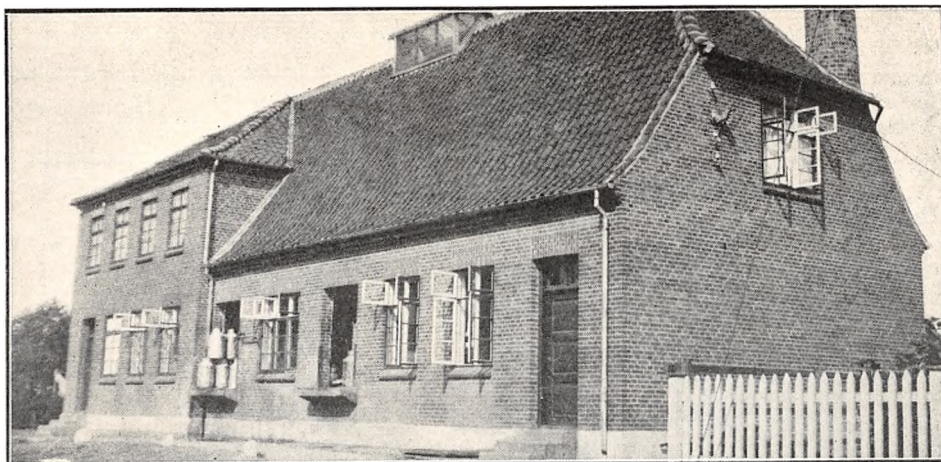

Smørret sælges en detail. I 1930 blev der produceret ca. 18.000 Ltr. Icecream. Ost produceres ikke.

Mejeriet anvender Handelssyre. Fløden syrnes i Tønder. Der afregnes efter Fedtenheder. Personale: Mejeribestyrer, 2 Mejerister, 1 Kusk, 1 Kon-

trol, Leverandørernes 5 Kuske. I Sommerhalvaaret yderligere 1 Mejerist, 1 Elev og 1 Kusk.

Mejeriejeren fører Kasse- og Mejeribestyreren Mælkelegnskabet. Regnskabsaar: Kalenderaaret. Mejeriejer, nu Fabrikant J. Larsen, var Bestyrer af Mejeriet 1890—1911 og Ejer 1911—26.

EJER



Langelund, Johannes, f. 20. Sept. 1891 i Hesselager, Søn af Fabrikant, Mejeriejer J. Larsen og Hustru Kirstine, f. Hansen. Gift 20. Aug. 1919 med Sigrid L., f. Carstensen.

Elev paa Hesselager F/M 1907—09, paa Dalum Landbrugsskoles Mejeri 1909—10, Mejerist paa Hesselager F/M 1910—12, Kærnemester paa Hesselager Margarinefabrik 1912—26, Ejer af Hesselager Mejeri og Icecream Fabrik 1926, tillige af Nyborg Mejeri 1929.

Adresse: Hesselager.

BESTYRER



Sørensen, Søren Peter, f. 26. Maj 1890 i Ørsted ved Randers, Søn af Gaardejer H. O. Sørensen og Hustru Ane, f. Bejder. Gift 28. Okt. 1916 med Johanne S., f. Nielsen.

Elev paa Ørsted A/M 1907—10, Mejerist paa A/M Nutiden, Nr. Alslev, 1910—11, Vordingborg Mejeri 1911, Skjød A/M 1911—12, Mariager A/M 1912—13 og paa Fælleshaab, Falster, 1913—14, paa Dalum Mælkeriskole 1914—15, Vikar 1915—16, Mejeribestyrer paa A/M Granly ved Bjerringbro 1916—25, Ismester paa Silkeborg A/M 1926—27, Mejeribestyrer paa Hesselager Mejeri og Ice-Cream Fabrik 1927.

Hou Andelsmejeri.

Post- og Jernbaneadresse: Lohals. Telefon: Lohals 4.

Oprettet 1889. Ombygning og Udvidelse 1927 under Medvirken af Arkitekt Fritz Christoffersen, Odense, og stedlige Haandværkere. Beboelsen er særskilt. Brandforsikring 110.000 Kr. Ejendoms-skyld 82.200 Kr.

100 Leverandører med 700 Køer, heraf 5 med over 20 Køer, 16 med 4 Køer eller der under.

Reduktaseprøve. Kulfyrring. Elektrisk Belysning. Mejeriet er monteret med Sinus Ind- og Buaas Bismar Udvejningsvægt, Silkeborg Smørsvægt,

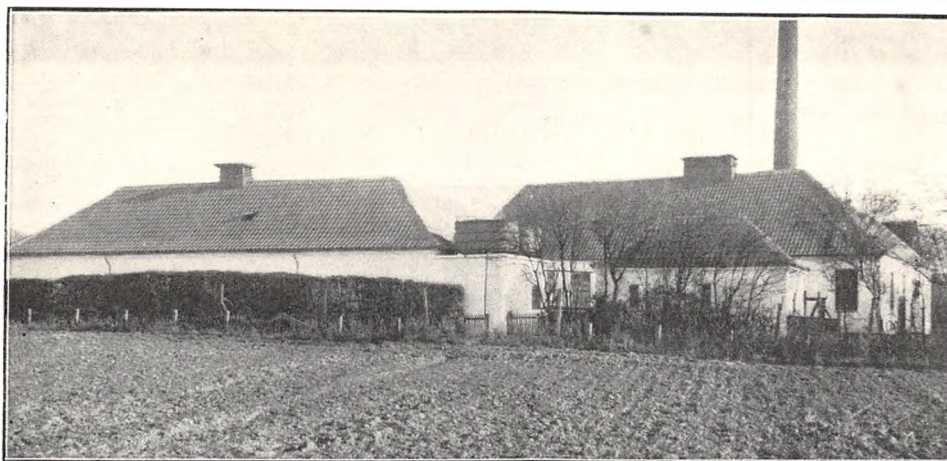

	Indvejet Sød Mælk	Solgt Mælk og Fløde	Smørproduktion
1912—13	1.85 Mill. kg	—	61 030 kg
1913—14	1.90 —	—	59.610 —
1914—15	1.77 —	—	51.550 —
1927—28	2.02 —	Hjemmesalg og Bysalg:	62.421 —
1928—29	2.02 —	7.740 kg Fløde	57.247 —
1929—30	2.15 —	55.000 kg sød Mælk	60.000 —

Der sælges 670 kg Smør hjemme, 3000 kg i Bysalg, Resten til Grossist.

	1927—28	1928—29	1929—30
Ost	ca. 120.000 kg	ca. 120.000 kg	45 % Ost . 70.000 kg 30 - — . 40.000 — 20 - — . 10.000 —

Rauer, Horsens, Koger, Pasteuriseringsapparat og Forvarmer (1927), Sabroe Kølemaskine (1927), 1 Titan 45 og 1 Alfa 62 Centrifuge og Danske Mejeriers Maskinfabriks Kærner (1928), Sabroe Kedel og Alliance Dampmaskine (1927), 3 amrk. Ostekar.

Der anvendes overvejende fortinnede Transportspande. Ishus til 170 Læs.

Der sælges ca. 10.000 kg Ost en detail paa Mejeriet og i Bysalg, Resten til Eksport. Til Osten, der fremstilles af raa Mælk, anvendes 567.000 kg Sød- og 580.000 kg Skmm. og Kær-

FORMAND



Hansen, Jens, f. 15. Okt. 1862 i Skrøbelev Sogn, Søn af Gaardejer Hans Hansen og Hustru Marie Amalie, f. Christoffersen. Gift 29. Okt. 1892 med Karoline H., f. Jørgensen. Gaardejer 1892. Fh. Medlem af Snøde-Stoense-Hov Sogneraad i 3 Perioder, Formand for Hou Andelsmejeri 1900.

Adresse: Adamshøj, Hov pr. Lohals.

BESTYRRER



Bidstrup, Adolf, f. 4. Juni 1895 i Esbjerg, Søn af fh. Mejeribestyrer Sinius Bidstrup og Hustru Laura, f. Laursen. Gift 14. Okt. 1930 med Johanne B., f. Taagaa Jensen.

Elev paa Centralmejeriet paa Bornholm, Engvejle, Pedersker og Damkilde A/M, paa Ribe Mælkerskole 1920, Mejerist, Tryggelev-Fodslette, Første-mejerist paa Gudbjerg A/M 1923—30, Mejeribestyrer paa Hou Andelsmejeri 1. Maj 1930.

nemælk. Afkøling af Lageret ved Is og Køle-
anlæg.

Mejeriet anvender Handelssyre. Fløden syrnes
i Egetræstønder. Der afregnes efter Fedtneheder.

Personale: Mejeribestyrer, 2 Mejerister, 1 Elev, 1
Ekspeditrice, Leverandørernes 7 Kuske.

Mejeribestyreren fører Regnskaberne. Regn-
skabsaar: November til November.

Humble Andelsmejeri.

Post- og Jernbaneadresse: Humble. Telefon: Humble 8.



Oprettet 1890. Udvidelse under Medvirken af
Arkitekt H. C. Andersen, Baaring, 1922. Beboel-
sen er særskilt. Brandforsikring 165.000 Kr.
Ejendomsskyld 60.000 Kr.

138 Leverandører med 1090 Køer, heraf 4 med
over 20 Køer, 35 med 4 Køer eller der under.

Reduktaseprøve. Kulfyring. Elektrisk Belysning
fra eget Værk.

Mejeriet er monteret med Silkeborg Indvej-
ningsvægt (1912), Buaas Udvejningsvægt (1930),
Silkeborg Smørvægt (1912), P. Pedersen, Svend-

borg, Ostevægt (1915), 1 Silkeborg Flødepasteu-
riseringsapparat, do. Koger og Forvarmer (1925,
22 og 28), 2 Alfa Centrifuger (1919 og 29),
Silkeborg Kærne (1915), Mjølner Kedel (1910),
Alliance Dampmaskine (1920), Dynamo, 4 amrk.
Ostekar.

Der anvendes overvejende fortinnede Trans-
portspande. Ishus til 400 Læs.

Der sælges 1890 kg Ost en detail paa Mejeriet
og ca. 2800 kg til Leverandører. Til Osten, der
fremstilles af raa Mælk, anvendes der 1.130.600 kg

	Indvejet Sød Mælk	Solgt Mælk og Fløde	Smørproduktion
1912—13.....	3.03 Mill. kg	—	112.780 kg
1913—14.....	3.04 —	—	115.480 —
1914—15.....	2.71 —	—	99.940 —
1927—28.....	3.36 —	—	101.070 —
1928—29.....	3.49 —	—	99.814 —
1929—30.....	3.67 —	Hjemmesalg: 57.417 kg	105.122 —

Der sælges 3400 kg Smør hjemme, Resten til Grossist.

	1927—28	1928—29	1929—30
45 % Ost.....	109.466 kg	100.314 kg	118.986 kg
30 - - -.....	54.733 —	50.147 kg	59.493 —

Sød- og 873.000 kg Skumm. og Kærnem. Afkøling af Lageret ved Is.

Mejeriet anvender Handelssyre. Fløden syrnes i Aluminiums Bassin. Der afregnes efter Fedten-

heder. Personale: Mejeribestyrer, 3 Mejerister, 2 Elever, 1 Ekspeditrice, Leverandørernes 12 Kuske.

Mejeribestyreren fører Regnskaberne. Regnskabsaar: November til November.

FORMAND



Nielsen, Lauritz Hansen, f. 8. Okt. 1877 i Helsned, Søn af Gaardejer Niels Madsen og Hustru Ane, f. Larsen. Gift 26. Maj 1916 med Emilie N., f. Brandt.

Elev paa Ollerup Højskole 1897—98, Gaardejer 1906. Medlem af Humble Sogneraad 1909—25, Formand for Humble Andelsmejeri 1913 og for Værgeraadet, Medlem af

Menighedsraadet, Tillidsmand for Humble Bank.
Adresse: Akselbjerg pr. Kædeby.

BESTYRER



Navne, Axel Vilfred Pedersen, f. 4. Maj 1883 i Helsned, Søn af Gaardejer Hans Pedersen Navne og Hustru Ane Kirstine, f. Nielsen. Gift 12. Juli 1912 med Marie N., f. Jacobsen.

Elev paa Humble A/M, paa Dalum Mælkerskole 1905, Mejerist paa Rosenkilde A/M, 6 Mdr. Kursus paa Ollerup Højskole, Mejerist paa Ullerslev,

Humble og Ørbæk A/M, paa Trochs Ostefabrik, Mejeribestyrer paa Humble Andelsmejeri 1908. Kommunalrevisor, Medlem af Menighedsraadet og af Bestyrelsen for Humble Realskole.

Høje Andelsmejeri.

Post- og Jernbaneadresse: Stenstrup. Telefon: Stenstrup 59.



Oprettet 1889. Ombygning 1911. Udvidelse 1924. Beboelsen er særskilt. Brandforsikring 73.400 Kr. Ejendomsskyld 18.000 Kr.

80 Leverandører med 510 Køer, heraf 4 med over 20 Køer, 30 med 4 Køer eller der under.

Reduktaseprøve. Mejeriet deltager i Tuberkuloses Bekæmpelse. Kulfyring. Elektrisk Belysning.

Mejeriet er monteret med Sinus Indvejnings-

vægt (1905), Silkeborg Udvejningsvægt (1927), Jacob Nielsen Smørvægt (1906), Decimal Ostevægt (1928), Buas Pasteuriseringsapparat (1927), Silkeborg Flødekoger (1928), Danske Mejeriers Maskinfabriks Forvarmer (1911), 2 Titan Centrifuger (1915 og 29), Silkeborg Kærne (1928), D. M. M. Kedel (1911), Marshall Dampmaskine (1902), 2 Vandpumper (1920 og 24), 2 amrk Ostekar (1920 og 24).

	Indvejet Sød Mælk	Solgt Mælk og Fløde	Smørproduktion
1912—13	1.69 Mill. kg	—	65.600 kg
1913—14	1.75 —	—	68.000 —
1914—15	1.66 —	—	64.750 —
1927—28	1.63 —	—	63.902 —
1928—29	1.73 —	—	66.691 —
1929—30	1.82 —	Hjemmesalg: 16.163 kg	68.815 —

Der sælges 500 kg Smør hjemme, Resten til Grossist.

	1927—28	1928—29	1929—30
30 %/o. Ost	8.000 kg	13.000 kg	22.000 kg
20 - —	14.000 —	20.000 —	23.000 —
10 - —	8.000 —	6.292 —	1.566 —
Qvarg	2.000 —	—	—

Der anvendes overvejende fortinnede Transportspande. Ishus til 200 Læs.

I 1929—30 solgtes der 845 kg Ost en detail paa Mejeriet, 3648 kg til Leverandører. Til Fremstilling af Osten anvendes der 152.655 kg Sød- og 368.110 kg Skumm. og Kærnemælk. Afkøling af Lageret fra Ishus.

Mejeriet anvender Handelssyre. Fløden syrnes i Tønder. Mejeriet har eget Laboratorium. Der afregnes efter Fedtneheder. Personale: Mejeribestyrer, 1 Mejerist, 1 Elev, 1 Laborant, 1 Kusk, Leverandørernes 6 Kuske.

Mejeribestyreren fører Regnskaberne. Regnskabsaar: Oktober til Oktober.

FORMAND



Hansen, Hans Chr. f. 13. Juli 1870 i Fraugde Sogn, Søn af Gaardejer Peder Hansen og Hustru Maren Katrine, f. Madsen. Gift 15. Maj 1896 med Petrine Kirstine H., Datter af Gaardejer Hans Jørgensen, Allerup, og Hustru Johanne, f. Nielsen.

Elev paa Dalum Landbrugsskole 1887—88, Gaardejer 1896. Næstformand for Lunde Sogneraad 1913—21, Formand for Høje Andelsmejeri 1917, Medlem af Amdsudvalget 1924, Revisor i den konservative Vælgerforening 1925, Ejendomsskyldvurderingsmand 1926.

Adresse: Lille Langkilde pr. Stenstrup.

BESTYRETER



Nielsen, Hans Peter, f. 16. Marts 1870 i Vig, Søn af Gaardejer Niels Jensen og Hustru Sofie, f. Nielsen. Gift 20. April 1899 med Kristine N., f. Christensen.

Elev paa Svinninge A/M 1888—91, Mejerist, A/M Aaside 1891—92, paa Dalum Mælkeriskole 1892, Mejerist paa A/M Snødestoense 1892, Tryggelev 1892—93, Stenstrup-

Lunde 1895—96, Høje 1896—98, Mejeribestyrer paa sidstnævnte 1898. Kommunalrevisor 1906, Revisor i Sydfynske Landmænds Smørekøportforening 1917. 4 Sølv- og 8 Bronzemedaljer, Guldur fra Andelshaverne som Anerkendelse for 25 Aars Virksomhed.

Jordløse Andelsmejeri.

Post- og Jernbaneadresse: Jordløse. Telefon: Haarby 35.

Oprettet 1887. Ombygning 1924 under Medvirken af Tøermester C. M. Madsen, Haarby. Beboelsen er særskilt. Brandforsikring 114.300 Kr. Ejendomsskyld 35.000 Kr.

98 Leverandører med 600 Køer, heraf 3 med over 20 Køer, 42 med 4 Køer eller der under.

Reduktaseprøve. Mejeriet deltager i Tuberkulosisens Bekæmpelse. Kulfyring. Elektrisk Belysning.

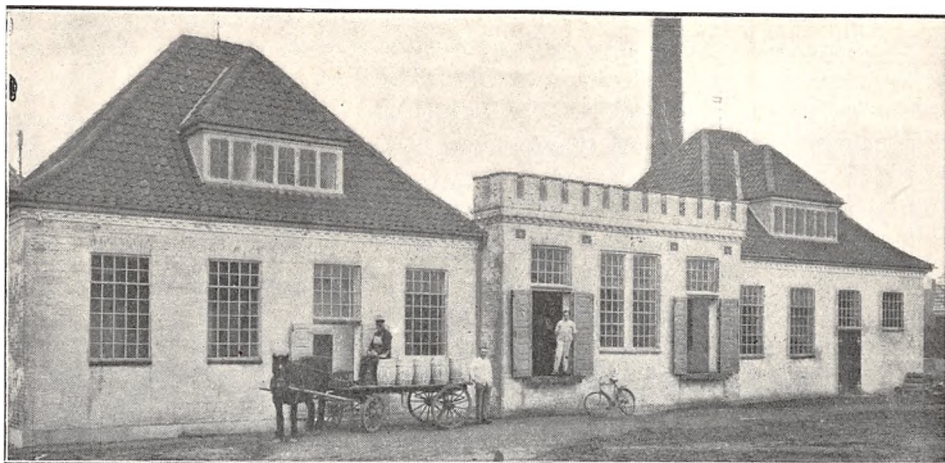

Mejeriet er monteret med Sinus Indvejningsvægt (1924), 1 Buaas og 1 Cosinus Udvejningsvægt (1915 og 20), 2 Jacob Nielsen Smørvægte (1910 og 26), 2 Brødr. Gram Pasteuriseringsapparater, 1 do. Forvarmer, Atlas Kølemaskine, Titan 65 Centrifuge (alt 1924), Silkeborg Kærne (1922),

Jensen & Olsen, Esbjerg, Kedel (1926), Astria Dampmaskine (1922), 1 Centrifugal Vandpumpe (1930), amrk. Ostekar (1924).

Der anvendes overvejende fortinnede Transportspande.

Der sælges 520 kg Ost en detail paa Mejeriet

	Indvejet Sød Mælk	Solgt Mælk og Fløde	Smørproduktion
1912—13	1.38 Mill. kg	—	55.050 kg
1913—14	1.61 —	—	65.030 —
1914—15	1.65 —	—	65.810 —
1927—28	1.94 —	—	76.356 —
1928—29	1.98 —	—	77.457 —
1929—30	2.04 —	Hjemmesalg: 29.187 kg	81.981 —

Der sælges 1842 kg Smør hjemme, Resten til Grossist.

	1927—28	1928—29	1929—30
Ost	28.700 kg	25.607 kg	18.423 kg

FORMAND

Nørregaard, Marius Hansen, f. 13. Juli 1882 i Jordløse, Søn af Gaardejer Lars Hansen og Hustru Johanne, f. Petersen.

Uddannet ved Landvæsen, Gaardejer 1917. Formand for Jordløse Andelsmejeri 1929. Kassere for Biblioteket 1927.

Adresse: Nørregaard, Jordløse.

BESTYRETER

Laursen, Jens Peter, f. 20. Aug. 1868 i Dommerby, Søn af Husmand Laust Nielsen og Hustru Ane, f. Petersen.

Elev paa A/M Kværndrup 1890—91 og Haarby



1891—93, paa Ladelund Mælkeriskole 1893—94, Mejerist paa Kværndrup A/M 1893—95, paa Haarby 1895—97, Mejeribestyrer paa Jordløse A/M 1897. Revisor for Brugsforeningen 1920. 1 Sølvmedalje og Ærespræmie samt værdig til Guldmedalje for Smør 1929, 4 Sølvmedaljer for Smør, 1 Bronzemedalje for Ost.

og 2600 kg til Leverandører. Til Ostens Fremstilling anvendes der 41.000 kg Sød- og 238.000 kg Skumm. og Kærnem. Afkøling af Lageret ved Kølemaskine.

Mejeriet anvender Handelssyre. Fløden syrnes i Bassin. Mejeriet har eget Laboratorium. Der

afregnes efter Fedtenheder. Personale: Mejeribestyrer, 1 Mejerist, 1 Elev, 1 Ekspeditrice, Leverandørernes 7 Kuske.

Gaardejer Lars Risbjerg fører Regnskaberne fra 1929. Regnskabsaar: Oktober til Oktober.

Mejeriet Kildevæld.

Postadresse: Ørkildgade, Svendborg. Jernbaneadresse: Svendborg. Telefon: Svendborg 678.



Fællesmejeriet er oprettet 1901. Ombygning 1915 under Medvirken af stedlige Haandværkere. Brandforsikring 33.500 Kr. Ejendomsskyld 30.000 Kr.

32 Leverandører med 200 Køer, heraf 5 med over 20 Køer, 11 med 4 Køer eller der under.

Mejeriet deltager i Tuberkulosens Bekæmpelse. Kulfyring. Elektrisk Belysning.

Mejeriet er monteret med Paasch & Larsen,

Petersen Indvejningsvægt (1910), Brødr. Gram Udvejningsvægt (1929), Decimat Smørvægt (1920), P. & L., P. Pasteuriseringsapparat og Forvarmer (1923), Frigidaire Kølemaskine (1929), Alfa Centrifuge (1927), Silkeborg Kærne (1922), H. C. Pedersen, Præstø, Kedel og Marshall Dampmaskine (1900, brugte), Træostekar (1928).

Der anvendes fortinnede Transportspande.

	Indvejet Sød Mælk	Solgt Mælk og Fløde	Smørproduktion
1912—13.....	0.04 Mill. kg	—	1.300 kg
1913—14.....	0.04 —	—	1.400 —
1914—15.....	0.05 —	—	1.400
1927—28.....	0.12 —	—	7.300 —
1928—29.....	0.12 —	—	7.500 —
1929—30.....	0.13 —	Bysalg: 310.250 kg	7.250 —

Smørret sælges i Bysalg. Der produceres Rygest af 20.000 kg Mælk og 2000 Ltr. Icecream.

Mejeriet anvender Handelssyre. Fløden syrnes i Bassin. Der afregnes efter Noteringen. Perso-

nale: 1 Elev, 1 Ekspeditrice, 3 Kuske, Leverandørernes 4 Kuske.

Mejerieieren fører Regnskaberne. Regnskabsaar: Oktober til Oktober.



EJER

Pedersen, Johannes Kristian, f. 24. Jan. 1894 i Gestelev ved Ringe, Søn af Gaardejer Rasmus Pedersen og Hustru Johanne, f. Jørgensen. Gift 29. Aug. 1919 med Anna Kirstine P., f. Pedersen.

Elev paa A/M Gestelev 1910—13 og Nr. Søby 1913—14, Mejerist paa Egeskov H/M 1916—17, Ryslinge A/M 1917—18 og Svendborg A/M 1919—24, paa Dalum Mælkeriskole 1918—19, Mejeriejer, Mejeriet Kildevæld, 1924.

Adresse: Ørkildgade 39, Svendborg.

Kirkeby Andelsmejeri.

Post- og Jernbaneanadresse: Kirkeby. Telefon: Stenstrup 11.



Oprettet 1889. Ombygning 1925 under Medvirken af Arkitekt Fritz Christoffersen, Odense. Beboelsen er særskilt. Brandforsikring 172.500 Kr. Ejendomsskyld 45.000 Kr.

138 Leverandører med 1090 Køer, heraf 11 med over 20 Køer, 70 med 4 Køer eller der under.

Reduktaseprøve. Mejeriet deltager i Tuberkulosisens Bekæmpelse. Kullfyring. Elektrisk Belysning.

Mejeriet er monteret med Sinus Indvejningsvægt (1905), 2 Buaas Udvejningsvægte (1925), Silkeborg Smørvægt (1914), Jacob Nielsen Ostevægt (1925), 2 Danske Mejeriers Maskinfabriks

	Indvejet Sød Mælk	Solgt Mælk og Fløde	Smørproduktion
1914—15.....	3.26 Mill. kg	—	101.236 kg
1927—28.....	3.34 —	—	119.243 —
1928—29.....	3.46 —	—	119.007 —
1929—30.....	3.59 —	Hjemmesalg: 78.389 kg	113.739 —

Der sælges 4800 kg Smør hjemme, Resten til Eksportforening.

	1927—28	1928—29	1929—30
45 % Ost.....	—	45.400 kg	58.200 kg
40 - —.....	—	31.600 —	41.400 —
30 - —.....	56.600 kg	31.200 —	13.600 —
20 - —.....	108.400 —	58.000 —	56.500 —

Pasteuriseringsapparater og 1 do. Forvarmer og Sabroe Kølemaskine (1925), Titan Centrifuge (1925), D. M. M. Kærne, Kedel og Dampmaskine (1925), Sabroe Kedel (1907), 3 Centrifugalpumper (1925), 1 Dybvandspumpe (1928), 3 amrk. Oste-kar.

Der anvendes overvejende fortinnede Transportspande. Ishus til 200 Læs.

Der sælges 2300 kg Ost en detail fra Mejeriet og 8200 kg til Leverandører. Til Ostens Fremstil-

ling anvendes der 890.860 kg Sød- og 1.014.870 kg Skmm. og Kærnemælk. Afkøling af Lageret fra Ishus.

Mejeriet anvender Handelssyre. Fløden syrnes i Bassin. Mejeriet har eget Laboratorium. Der afregnes efter Fedtenheder. Personale: Mejeribestyre, 3 Mejerister, 2 Elever, 1 Laborant, 1 Kusk, Leverandørernes 8 Kuske.

Mejeribestyrelsen fører Regnskaberne. Regnskabsaar: Oktober til Oktober.

FORMAND



Nielsen, Rasmus, f. 26. Aug. 1868 i Egebjerg, Kirkeby Sogn, Søn af Gaardejer Niels Rasmussen og Hustru Ane Kirstine, f. Jensdatter. Gift 18. Sept. 1914 med Marie N., f. Hansen.

Elev paa Vejstrup Højskole 1882—83 og paa Dalum Mælkeriskole 1889, Mejeriforpagter 1899—1919, Gaardejer 1906. For-

mand for Fyns Mejeriforening, Sydfynske Landmænds Smørekspartforening, Danske Mejeriers Mælkenotering, Landboforeningen for Svendborg og Omegn og for Kirkeby Andelsmejeri, Medlem af Bankraadet for den Danske Landmandsbanks Afdeling i Svendborg og af Bestyrelserne for Svendborg Svineslagteri og Dansk Andels-Cementfabrik, Næstformand for De danske Mejeriforeningers Fællesorganisation, Medlem af Statens Mejeriudvalg og af Smørnoteringsudvalget. R. af Dbg.

Adresse: Slæbækgaard pr. Kirkeby.

BESTYRETER



Rasmussen, Thorvald, f. 5. April 1889 i Gamborg, Søn af Gaardejer Jens Jørgen Rasmussen og Hustru Ane, f. Rosenberg. Gift 24. Okt. 1919 med Anna R., f. Petersen.

Elev paa Aalund A/M 1907—08 og paa Midtlangelands H/M 1909—10, paa Vestbirk Højskole 1908—09 og paa Ladelund Mælkeriskole 1916—17,

Mejerist paa Midtlangelands H/M 1910—11, Aalund A/M 1911—12, Mejeribestyre paa Brahetrolleborg H/M 1912—16, Amtsvikar paa Lolland-Falster 1917—18, Mejeribestyre paa Kirkeby A/M 1918. Revisor i Brugsforeningen 1925, Medlem af Bestyrelsen for Svendborg Amts Mejeristforening 1926. 1 Sølvmedalje paa Landsudstillingen og 3 Bronzemedaljer for Smør, 2 Sølv- og 8 Bronzemedaljer og 15 Hædrende Omtale for Ost.

Kogsbølle Andelsmejeri.

Postadresse: Nyborg. Jernbaneadresse: Bønkel Holdeplads. Telefon: Nyborg 367.

Oprettet 1894. Ombygning og Udvidelse 1923. Brandforsikring 47.500 Kr. Ejendomsskyld 20.000 Kr.

53 Leverandører med 362 Køer, heraf ingen med over 20 Køer, 19 med 4 Køer eller der under.

Reduktaseprøve. Mejeriet deltager i Tuberkulosisens Bekæmpelse. Kultivering. Elektrisk Belysning.

Mejeriet er monteret med Sinus Indvejningsvægt (1912), Jack Udvejningsvægt (1928), Silkeborg Smørvægt (1927), Buaas Regenerativapparat (1930) Atlas Kølemaskine (1911), Alfa Centrifuge med Kuglelejer, 2000 kg (1927), Ørum Hansen

3000 kg Kærne (1931), Bruun Kedel og Marshall Dampmaskine (1898).

Der anvendes overvejende fortinnede Transportspande.

Der sælges ca. 5000 kg Smør hjemme, Resten til Eksportforening. Ost fremstilles ikke.

Mejeriet anvender Handelssyre. Fløden syrnes i Bassin. Der afregnes efter Fedtenheder. Personale: Mejeribestyre, 1 Mejerist, 1 Mejerske, Leverandørernes 4 Kuske.

Mejeribestyrelsen fører Regnskaberne. Regnskabsaar: Oktober til Oktober.

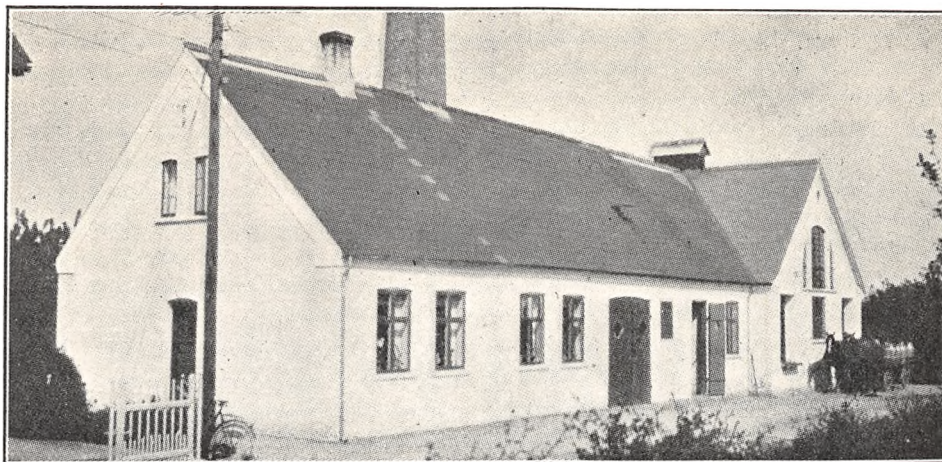

	Indvejet Sød Mælk	Solgt Mælk og Fløde	Smørproduktion
1912—13	0.80 Mill. kg	—	30.400 kg
1913—14	0.79 —	—	29.720 —
1914—15	0.78 —	—	29.800 —
1927—28	1.20 —	Hjemmesalg:	50.000 —
1928—29	1.34 —	4.200 kg Fløde	53.726 —
1929—30	1.38 —	36.700 kg Mælk	56.023 —

FORMAND



Mogensen, Markus Chr., f. 15. Sept. 1874 i Vindinge, Søn af Gaardejer Hans Mogensen og Hustru Maren, f. Markussen. Gift 6. Okt. 1904 med Ane M., f. Hansen.

Gaardejer 1904. Medlem af Bestyrelserne for Forsamlingshuset 1904 og Transformatorforeningen 1920, Formand for Kogsbølle Andelsmejeri 1917, i Bestyrelsen fra 1914, Tillidsmand i Landboforeningen for Nyborg og Omegn 1922, Medlem af Vindinge Sogneraad 1925.

Adresse: Kogsbølle pr. Nyborg.

BESTYRER



Hansen, Christian, f. 5. Maj 1872 i Mesinge Sogn, Søn af Uddeler Hans H. og Hustru Gertrud, f. Poulsen. Gift 18. Juni 1907 med Signe H., f. Nielsen.

Elev paa Skrave A/M 1896—97, Mejerist paa Tryggelev A/M 1897—99, paa Dalum Mælkeriskole 1899, Vikar s. A., Mejerist paa A/M Lindelse 1899—1900, Humble 1900—01 og Gislev 1901—03, Mejeribestyrelse paa Kogsbølle Andelsmejeri 1903. Sølvmedalje for Smør. Tillidsmand for Mejeriernes og Landbrugets Ulykkesforsikring.

Korinth Mejeri.

Post- og Jernbaneadresse: Korinth. Telefon: Korinth 63.

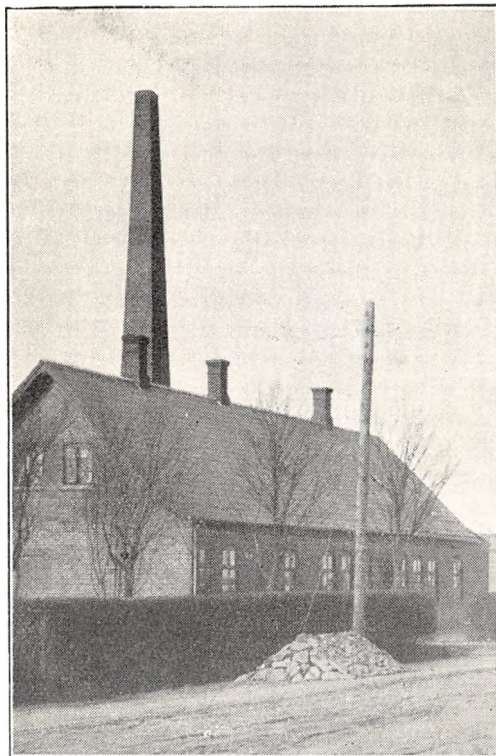

Andelsmejeri, oprettet 1888. Udvidelse under Medvirken af stedlige Haandværkere. Brandforsikring 47.000 Kr. Ejendomsskyld 30.000 Kr.

96 Leverandører med 800 Køer, heraf 2 med over 20 Køer, 25 med 4 Køer eller der under. 8 Jersey Køer.

Reduktaseprøve. Mejeriet deltager i Tuberkulosisens Bekæmpelse. Kultyring. Elektrisk Belysning.

Mejeriet er monteret med Maglekilde Indvejningsvægt (1910), 1 do. og 1 Buaas Udvejningsvægt (1929), Jacob Nielsen Smørvægt (1900), 2 Danske Mejeriers Maskinfabriks Pasteuriseringsapparater og 1 do. Forvarmer (1924), Sabroe Kølemaskine (1905), Titan Centrifuge (1922), D. M. M. Kærne (1930), Sabroe Kedel og Bestmann, Neumünster, Dampmaskine (1906), 2 Ostekar, amrk. Model, (1920).

Der anvendes overvejende fortinnede Transportspande.

Der sælges 3700 kg Ost til Leverandører. Til Osten, der fremstilles af raa Mælk, anvendes 242.475 kg Sød- og 886.765 kg Skumm. og kærnem.

Mejeriet anvender Handelssyre. Fløden syrnes i Bassin. Mejeriet har eget Laboratorium. Der afregnes efter Fedtenheder. Personale: Mejeribestyrer, 2 Mejerister, 1 Elev, Leverandørernes 6 Kuske.

Mejeribestyreren fører Regnskaberne. Regnsksaar: Oktober til Oktober.

	1927—28	1928—29	1929—30
30 % Gouda	22.750 kg	23.176 kg	23.983 kg
20 - - - - -	45.480 —	46.354 —	37.967 —

FORMAND



Andersen, Anders, f. 20. Maj 1884 i Korinth, Søn af Gaardejer Peder Andersen og Hustru Johanne, f. Damsbo. Gift 15. Dec. 1913 med Margrethe A., f. Jørgensen.

Elev paa Ryslinge Højskole 1902—03, paa Lyngby Landboskole 1910—11, Gaardejer i Lumby 1923—25, i Fleninge 1925. Formand for Nr. Lyndelse

A/M 1916—25, Medlem af Bestyrelsen for Korinth Mejeri 1926—28, Formand 1928.

Adresse: Fleninge pr. Korinth.

BESTYRER



Rasmussen, Hans Peter Chr., f. 27. Dec. 1863 i Brahetrolleborg, Søn af Brygger Jens Fasmussen og Hustru Louise, f. Hansen. Gift 8. Maj 1891 med Kristine R., f. Christensen.

Elev paa Brende Lydinge Andelsmejeri, Mejerist paa Korinth Mejeri, Mejeribestyrer samme Sted 1891. Fh. Formand for Brugsforeningen i 11 Aar,

Formand for den stedlige og Næstformand for Højrupkredsens Venstrevælgerforening. Flere Bronzemedaljer for Smør.

	Indvejet Sød Mælk	Solgt Mælk og Fløde	Smørproduktion
1912—13.....	1.69 Mill. kg	—	8.010 kg) solgt
1913—14.....	1.68 —	—	14.700 —) Fløde
1914—15.....	1.60 —	—	60.310 —
1927—28.....	2.10 —	—	78.737 —
1928—29.....	2.26 —	—	82.792 —
1929—30.....	2.55 —	Hjemmesalg: 59.805 kg	95.627 —

Der sælges 3200 kg Smør hjemme, Resten til Grossist.

Korshavn Andelsmejeri.

Post- og Jernbaneadresse: Faaborg. Telefon: Faaborg 2200.

Oprettet 1914 under Medvirken af Statskonsulent Th. J. Brask, Bygmester R. Wanner og N. Nielsen, Svendborg. Brandforsikring 20.000 Kr. Ejendomsskyld 18.000 Kr.

19 Leverandører med 120 Køer, heraf ingen med over 20 Køer, 10 med 4 Køer eller der under.

	Indvejet Sød Mælk	Solgt Mælk og Fløde	Smørproduktion
1914.....	0.46 Mill. kg	—	18.400 kg
1927.....	0.41 —	—	15.200 —
1928.....	0.42 —	—	15.800 —
1929.....	0.43 —	Hjemmesalg: 940 kg	17.750 --

Lugt- og Smagsprøve. Kulfyring. Elektrisk Belysning.

Mejeriet er monteret med Sinus Ind- og Jacob Nielsen Udvejningsvægt (1924), Paasch & Larsen,

Petersen Smørvægt (1928), do. Pasteuriseringsapparat og Forvarmer (1914), Titan Centrifuge 2400 kg (1914), Silkeborg Kærne (1925), Sabroe Kedel, Dampmaskine og amrk. Ostekar (1914).

FORMAND



Hansen, Jørgen, f. 28. Jan. 1877 i Bregninge paa Ærø, Søn af Husmand Terkild Hansen og Hustru Ane, f. Henriksen. Gift 23. Marts 1900 med Anna H., f. Jørgensen.

Gaardejer 1909. Formand for Korshavn Andelsmejeri 1925.

Adresse: Korshavn pr. Faaborg.



sen og Hustru **Maren**, f. Hansen. Gift 28. April 1917 med Marie N., f. Pedersen.

Elev paa A/M Kalby 1903—04 og Nibe 1904—06, Mejerist paa A/M Tanderup 1906—07, Langaa 1907—08, Ørslev 1908—09 og Stenshøj 1909—10, paa Ladelund Mælkeriskole 1910—11, Mejerist paa Dreslette A/M 1911—12,

Faaborg 1912—13 og Ubberud 1913—15, Vikar i Østfyns Vikarforening og Privatvikar 1915—17, Mejeribestyrer for Korshavn A/M 1917. 1 Bronzemedalje og flere Hædersdiplomer.

BESTYRER

Nielsen, Hans Theodor Valdemar, f. 11. April 1887 i Præstø, Søn af Husmand Niels Peder Niel-

Der anvendes overvejende forfinede Transportspande. Ishus til 30 m³.

Der sælges 120 kg Smør hjemme, Resten til Grossist. Ost produceres ikke.

Mejeriet anvender Handelssyre. Fløden syrnes

i Tønder. Der afregnes efter Faktor 2. Personale: Mejeribestyrer, Leverandørernes 3 Kuske.

Mejeribestyreren fører Regnskaberne. Regnskabsaar: Kalenderaaret.

Andelsmejeriet Kragekær.

Postadresse: Landet, Svendborg. Jernbaneadresse: Svendborg. Telefon: Gesing 3.

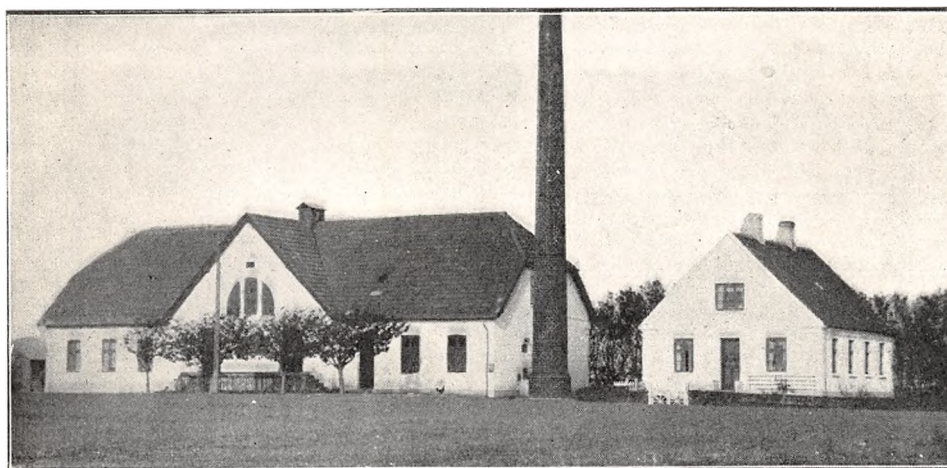

Oprettet 1884. Ombygning 1911 under Medvirken af stedlige Haandværkere. Beboelsen er særskilt. Brandforsikring 35.000 Kr. Ejendomsskyld 23.000 Kr.

70 Leverandører med 600 Køer, heraf 3 med over 20 Køer, 25 med 4 Køer eller der under.

Lugt- og Smagsprøve. Mejeriet deltager i Tuberkulosens Bekæmpelse. Kulfyring. Elektrisk Belysning.

Mejeriet er monteret med Silkeborg Indvejningsvægt (1911), Buas Udvejningsvægt (1913), Silkeborg Smørvægt (1911), do. Flødepasteurise-

ringsapparat (1923), Brødr. Gram Koger (1926), Silkeborg Forvarmer (1911), Sabroe Kølemaskine (1911), Alfa Centrifuge (1929), Silkeborg Kærne (1930, brugt i ca. 5 Aar), Sabroe Kedel (1911), Marshall Dampmaskine (1911), amrk. Ostekar.

Der anvendes overvejende forfinede Transportspande.

Osten fremstilles af raa Mælk. Luftafkøling af Lageret.

Mejeriet anvender Handelssyre. Fløden syrnes i Aluminiums Bassin. Mejeriet har eget Laboratorium. Der afregnes efter Fedtenheder. Perso-

	Indvejet Sød Mælk	Solgt Mælk og Fløde	Smørproduktion
1912—13.....	1.35 Mill. kg	—	49.100 kg
1913—14.....	1.40 —	—	52.300 —
1914—15.....	1.43 —	—	53.130 —
1927—28.....	1.75 —	—	67.108 —
1928—29.....	1.82 —	—	69.854 —
1929—30.....	—	—	—

Smørret sælges til Eksportforening.

	1927—28	1928—29	1929—30
20 0/10 Ost	29.467 kg	32.799 kg	—

nale: Mejeribestyrelser, 1 Mejerist, 1 Mejerske, Leverandørernes 6 Kuske.

Mejeribestyreren fører Regnskaberne.

Mejeriet blev oprindeligt oprettet som Fællesmejeri og hed Stau F/M, Andelsmejeri fra 1911.

FORMAND



Espensen, Jens, f. 9. Dec. 1895 i Ny Søby, Søn af Gaardejer Hans Espensen og Hustru Kirsten, f. Mogens. Gift 1924 med Karen Marie E., f. Jensen.

Uddannet ved Landvæsen, Elev paa Ryslinge Højskole 1915—16, Gaardejer 1926. Formand for A/M Kragekær 1927.

Adresse: Ny Søby, Taasinge pr. Svendborg.

BESTYRELSE



Jensen, Jens, f. 13. April 1873 i Tapdrup, Søn af Husejer Ole Jensen og Hustru Ane Marie, f. Jørgensen. Gift 1904 med Jacobine J., f. Jensen.

Elev paa Faartoft A/M, paa Ladelund Mælkerskole 1899, Mejerist paa A/M Levring, Damkilde, Stenstrup og Rødding, Mejeribestyrelser paa A/M Kragekær 1903. Kasserer for Me-

nighedsraadet, Revisor i Brugsforeningen. Bronzemedalje for Smør 1919, 29 og 30.

Krarp Andelsmejeri.

Post- og Jernbaneadresse: Espe. Telefon: Kværndrup 122.

Oprettet 1887. Ombygning 1925 under Medvirken af Arkitekt Fritz Christoffersen, Odense. Brandforsikring 140.000 Kr. Ejendomsskyld 40.000 Kr.

132 Leverandører med 800 Køer, heraf 4 med over 20 Køer, 20 med 4 Køer eller der under.

Reduktaseprøve. Mejeriet deltager i Tuberkulosis Bekæmpelse. Kulfyring. Elektrisk Belysning. Mejeriet er monteret med Sinus Ind- og Bismere

Udvejningsvægt (1929), Smørvægt og Decimal Ostevægt, 2 Brødr. Gram Pasteuriseringsapparater og 1 do. Forvarmer, Astra Kølemaskine, 1 Titan og 1 Alfa Centrifuge, Silkeborg Køerner, Jensen, Esbjerg, Kedel, Asra Dampmaskine, 3 Ostekar amrk. Model.

Der anvendes ligeligt af fortinnede og Aluminiums Transportspande. Ishus til 200 Læs.

Der sælges 6000 kg Ost en detail paa Mejeriet

	Indvejet Sød Mælk	Solgt Mælk og Fløde	Smørproduktion
1912—13	2.00 Mill. kg	—	68.000 kg
1913—14	2.14 —	—	72.580 —
1914—15	2.00 —	—	68.080 —
1927—28	2.78 —	—	105.986 —
1928—29	2.84 —	Hjemmesalg: 3.039 kg Fl.	104.088 —
1929—30	3.06 —	Bysalg: 42.265 kg sød Mælk	108.924 —

Der sælges ca. 1400 kg Smør hjemme, ca. 1700 kg i Byen, Resten til Grossist.

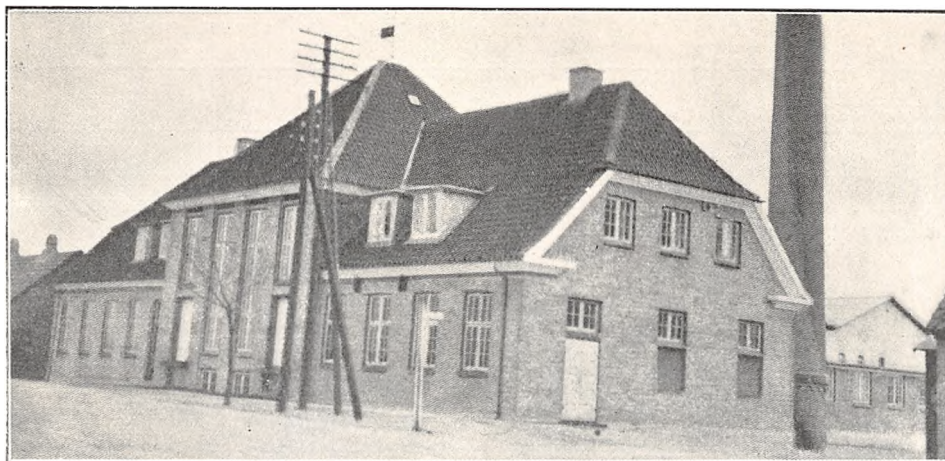

	1927—28	1928—29	1929—30
45 % Ost.....	7.820 kg	8.285 kg	6.003 kg
30 - —.....	62.560 —	66.284 —	82.439 —
20 - —.....	7.820 —	8.285 —	6.640 —

og 6640 kg til Leverandører. Til Osten, der fremstilles af delvis lavpasteuriseret Mælk, anvendes 356.357 kg Sød og 677.120 kg Skm. Mælk og Kærnem.

Mejeriet anvender Handelssyre. Fløden syrnas i Bassin. Mejeriet har eget Laboratorium. Der

afregnes efter Fedtneheder. Personale: Mejeribestyrer, 3 Mejerister, 3 Elever, 1 Ekspeditrice, 1 Kusk, Leverandørernes 9 Kuske.

Mejeribestyreren fører Regnskaberne. Regnskabsaar: November til November.

FORMAND



Ravn, Rasmus, f. 6. April 1878 i Søfelde, Søn af Gaardejer Anders Ravn og Hustru Kirsten, f. Christensen. Gift 2. Nov. 1912 med Karen Ravn, f. Hansen.

Uddannet ved Landvæsen, Gaardejer 1912. Formand for Krarup Andelsmejeri 1921.

Adresse: Søfelde pr. Espe.



rested 1909—11, Ulbølle 1911—12, paa Dalum Mælkeriskole 1912—13, Mejerist, A/M Brødstrup 1913—14, Ulbølle 1914—16 og Ørbæk 1916—18, Mejeribestyrer, Krarup A/M 1918. Medstifter og fhv. Bestyrelsesmedlem i Sygeplejeforeningen, fh. Bestyrelsesmedlem i Brugsforeningen og Gymnastik- og Skytteforeningen, Bestyrelsesmedlem i Dansk Mejeristforening, Svendborg Amts Kreds og i Biblioteksforeningen, Medlem af Andelskassens Bankraad. Fra 1920—30 tilkendt for Smør og Ost 3 Bronze- og 13 Sølvmedaljer, 5 Ærespræmier, 7 Værdig til Guldmedalje, Blauenfeldt & Tvedes Vandrebæger, Forsøgslaboratoriets Diplom 1928, 29 og 30.

BESTYRER

Jørgensen, Rasmus, f. 12. Maj 1888 i Egense, Søn af Landmand Hans J. og Hustru Jytte Kirstine, f. Christoffersen. Gift 1918 med Elvira Kirstine J., f. Johansen.

Elev paa Bakkekilde A/M 1903—06, Mejerist, A/M Vejstrup 1906—08, Lindelse 1908—09, Her-

Andelsmejeriet Krogkilde.

Postadresse: Ærøskøbing. Jernbaneadresse: Ærøskøbing Havn. Telefon: Vindeballe 5.

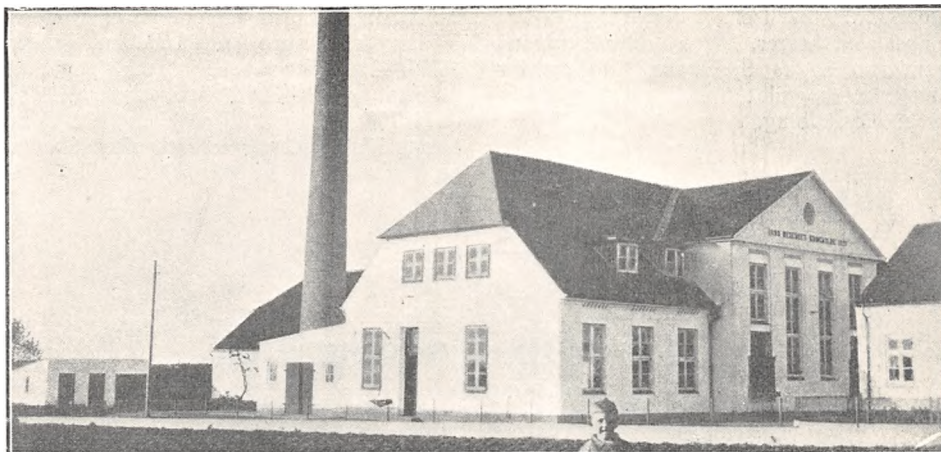

Oprettet 1893. Nybygning 1928 under Medvirken af Arkitekt Fritz Christoffersen, Odense, og Paasch & Larsen, Petersen. Beboelsen er særskilt. Brandforsikring 114.400 Kr. Ejendomsskyld 50.000 Kr.

162 Leverandører med 1320 Køer, heraf 6 med over 20 Køer, 55 med 4 Køer eller der under.

Lugt- og Smagsprøve og fra 1. April 1931 tillige Reduktaseprøve. Mejeriet deltager i Tuberkulosens Bekæmpelse. Kulfyring. Elektrisk Belysning.

Mejeriet er monteret med Sinus Indvejningsvægt (1912), P. & L., P. Udvejningsvægt (1924), Silkeborg Smørvægt (1925), Buaas Flødepasteureringsapparat (1917), P. & L., P. Koger, do Forvarmer og Sabroe Kølemaskine (1928), 2 Alfa Centrifuger (1925), P. & L., P. Kærne (1916), Sabroe Kedel, Alliance Dampmaskine, P. & L., P. særlig Forvarmer til Ostemælken og amrk. Oste-kar (alt 1928).

Der anvendes 40 % fortinnede og 60 % Aluminiums Transportspande. Ishus til 150 Læs.

	Indvejet Sød Mælk	Solgt Mælk og Fløde	Smørproduktion
1912—13	3.68 Mill. kg	—	150.150 kg
1913—14	3.69 —	—	147.690 —
1914—15	3.44 —	—	137.410 —
1927—28	4.37 —	—	175.727 —
1928—29	4.63 —	—	187.206 —
1929—30	4.65 —	Hjemmesalg: 19.771 kg	184.031 —

Der sælges 4600 kg Smør hjemme, Resten til Grossist.

	1927—28	1928—29	1929—30
45 og 20 0/0 Taffel- Steppe- og Goudaost ..	64.471 kg	69.228 kg	45 0/0 -- 22.000 kg 30 - -- 36.000 — 20 - -- 19.486 —

Der sælges 25.796 kg Ost en detail paa Mejerie og til Leverandører. Til Osten, der fremstilles af lavpasteuriseret Mælk og parafineres, anvendes der 427.657 kg Sød- og 430.100 kg Skm. og Kærnem. Maskin- og Isafkøling af Lageret.

Mejeriet anvender Handelssyre. Fløden syrnes

i Bassin. Mejeriet har eget Laboratorium. Der afregnes efter Fedtneheder. Personale: Mejeribestyrelse, 3 Mejerister, 2 Elever, Leverandørernes 11 Kuske.

Mejeribestyrelsen fører Regnskaberne. Regnskabsaar: Oktober til Oktober.

FORMAND

Hansen, Ludvig E., f. 14. Jan. 1877 i Tranderup, Søn af Fisker Chr. A. Hansen og Hustru Laura Elisabeth, f. Lakær. Gift 24. Nov. 1901 med Ellen H., f. Mouritsen.

Uddannet som Murer, Murermester. Formand for Tranderup Sogns Sygekasse 1910 og for Andelsmejeriet Krogkilde 1926.

Adresse: Ærøskøbing.

BESTYRER

Hauge, Peter Sørensen, f. 24. Dec. 1876 i Hedensted Sogn, Søn af Tømrermester Niels Sørensen Hauge og Hustru Laugite, f. Jacobsen. Gift 23. April 1902 med Kristine H., f. Andersen.

Elev, Vorvadsbro A/M, Ladelund Mælkeriskole 1898—99, Mejerist, A/M Østbirk, Ørbæk ved Grenaa, og Østbirk, Mejeribestyrer, Ærøskøbing A/M 1901—06, A/M Krogkilde 1906. Forsøgslaboratoriets Hædersdiplom og flere Sølvmedaljer og Diplomer for Smør og Ost.

Kværndrup Andelsmejeri.

Post- og Jernbaneadresse: Kværndrup. Telefon: Kværndrup 11.

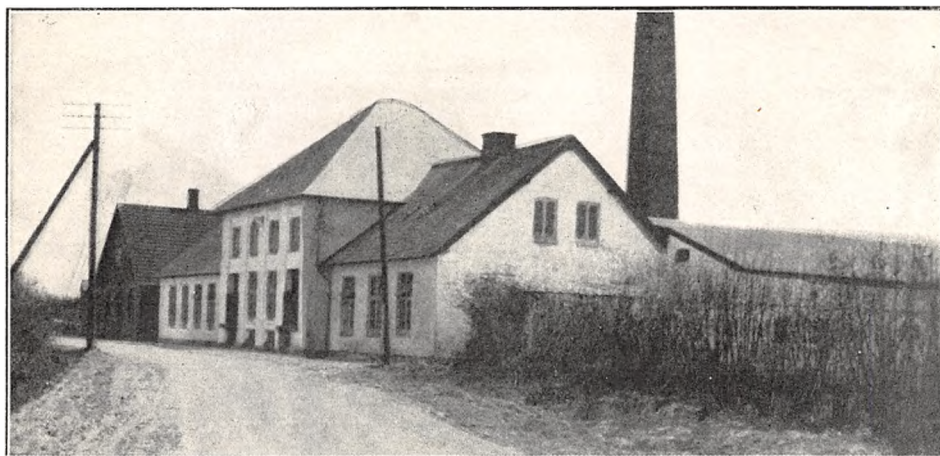

Oprettet 1889. Ombygning 1925 under Medvirken af Arkitekt Fritz Christoffersen, Odense. Beboelsen er særskilt. Brandforsikring 125.000 Kr. Ejendomsskyld 75.000 Kr.

145 Leverandører med 1200 Køer, heraf 4 med over 20 Køer, 20 med 4 Køer eller der under.

Reduktaseprøve. Mejeriet deltager i Tuberkulosisens Bekæmpelse. Kulfyring. Elektrisk Belysning.

Mejeriet er monteret med Sinus Indvejningsvægt, 2 Buaas Bismær Udvejningsvægte (1910),

Silkeborg Smørvægt (1911), Pedersen, Svendborg, Ostevægt (1912), Buaas Koger (1930), Danske Mejeriers Maskinfabriks Flødepasteur og Forvarmer (1916), Sabroe Kølemaskine (1925), 2 Alfa Centrifuger (1928), D. M. M. Kærne (1913), Svendborg Maskinfabriks Kedel (1906), Caroc & Leth Dampmaskine, 3 Ostekar, amrk. Model

Der anvendes 75 % fortinnede og 25 % Aluminiums Transportspande. Ishus til 200 Læs.

	Indvejet Sød Mælk	Solgt Mælk og Fløde	Smørproduktion
1912—13	2.30 Mill. kg	—	87.910 kg
1913—14	2.52 —	—	96.660 —
1914—15	2.38 —	—	95.680 —
1927—28	3.03 —	—	117.965 —
1928—29	3.34 —	—	123.106 —
1929—30	3.57 —	Bysalg: 55.075kg	132.690 —

Der sælges 2600 kg Smør hjemme, 55.000 kg i Byen, Resten til Eksportforening.

	1927—28	1928—29	1929—30
30 % Ost.....	52.640 kg	59.145 kg	60.840 kg
20 —	52.640 —	59.145 —	60.840 —

Osten sælges til Forhandlere og til Leverandører. Til Osten, der fremstilles af raa Mælk, anvendes 416.795 kg Sød- og 889.760 kg Skm. Mælk og Kærnem. Osten parafineres. Afkøling af Lageret fra Ishus.

Mejeriet anvender Handelssyre. Fløden syrnes

i Aluminiums Bassin. Mejeriet har eget Laboratorium. Der afregnes efter Fedtneheder. Personale: Mejeribestyrer, 2 Mejerister, 1 Udvejer, 2 Elever, Leverandørernes 10 Kuske.

Mejeribestyreren fører Regnskaberne. Regnskabsaar: Oktober til Oktober.

FORMAND



Grøthauge, Knud, f. 20. April 1874 i Ellerup, Søn af Gaardfæster Kirsten Petersen og Hustru Kirsten, f. Sørensen. Gift 28. Maj 1902 med Marie G., f. Mortensen.

Elev paa Fjellerad Højskole 1893—94, paa Dalum Landbrugsskole 1896—97, Formand for Kværndrup Andelsmejeri 1913, Medlem af Gudbjerg Sog-

neraad 1913—25, paany 1929 og af Bestyrelserne for Venstrevælgerforeningen 1916 og Landboforeningen 1916, Formand for Transformatorforeningen 1924.

Adresse: Grøfthavegaard pr. Gudme.

BESTYRER



Hansen, Carl Marinus, f. 19. Juni 1884 i Kværndrup, Søn af Skrædermester Rasmus H. og Hustru Ane Kirstine, f. Rasmussen. Gift 31. Marts 1911 med Hansine H., f. Mad-

sen. Elev paa Kværndrup A/M, Mejerist, A/M Rudme 1901—02 Brovad 1902—03, Højrup 1903—06, Kirkeby 1907—08, Hastrup

ved Præstø 1908 og Varde 1908—09, paa Ladelund Mælkeriskole 1909—10, Mejeribestyrer. Kværndrup A/M 1910.

Langaa Andelsmejeri.

Post- og Jernbaneadresse: Rygaard. Telefon: Hesselager 194.

Oprettet 1888. Ombygning og Udvidelse 1920. Beboelsen er særskilt. Brandforsikring 109.000 Kr. Ejendomsskyld 20.200 Kr.

63 Leverandører med 430 Køer, heraf 3 med over 20 Køer, 3 med 4 Køer eller der under.

Reduktaseprøve. Mejeriet deltager i Tuberkulosis Bekæmpelse. Kulfyring. Elektrisk Belysning.

Mejeriet er monteret med Sinus Indvejningsvægt (1916), 2 Buaas Udvejningsvægte (1920),

Jacob Nielsen Smørvægt, Petersen, Svendborg, Ostevægt (1923), Paasch & Larsen, Petersen Flødekoger og Buaas Regenerativapparat (1920), Sabroe Kølemaskine (1920), Alfa 3000 kg Centrifuge (1925), Ørum Hansen 300 kg Kærne (1929), do. Kedel (1920), Marshall Dampmaskine (1894), Træostekar.

Der anvendes 70 % fortinnede og 30 % Aluminiums Transportspande.

	Indvejet Sød Mælk	Solgt Mælk og Fløde	Smørproduktion
1927—28.....	1.54 Mill. kg	Hjemmesalg: 18.700 kg	58.924 kg
1928—29.....	1.65 —	18.200 —	60.803 —
1929—30.....	1.72 —	18.028 —	63.205 —

Der sælges 900 kg Smør hjemme, Resten til Eksportforening.

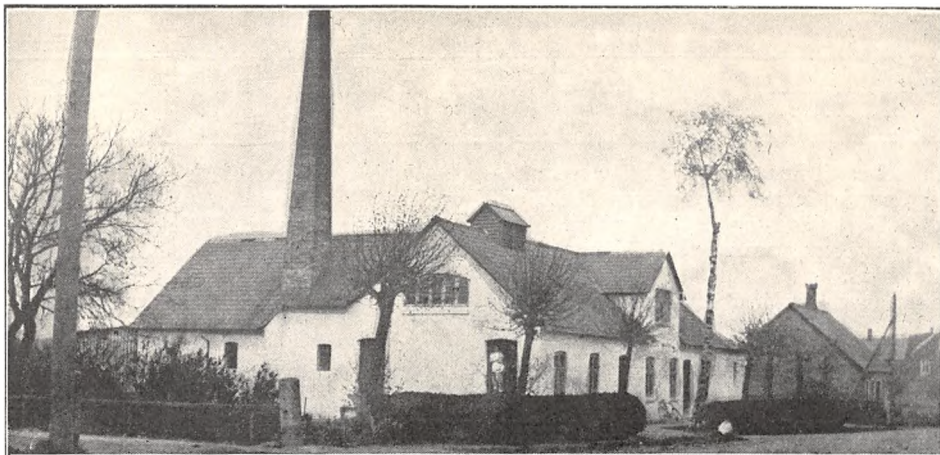

	1927—28	1928—29	1929—30
30 % Schweizer	18.000 kg	26.400 kg	24.281 kg
Taffelost	13.287 —	18.537 —	18.200 —

Der sælges 2000 kg Ost en detail paa Mejeriet. Til Osten, der fremstilles af upasteuriseret Mælk og parafineres, anvendes der 169.125 kg Sød og 312.525 kg Skm. og Kærnemælk.

Mejeriet anvender Handelssyre. Fløden syrnæs i Tønder. Der afregnes efter Fedtenheder. Perso-

nale: Mejeribestyrer, 1 Mejerist, 1 Elev, 1 Ekspeditrice, Leverandørernes 4 Kuske.

Formanden fører Kasse- og Mejeribestyreren Mælkeregnskabet. Regnskabsaar: Oktober til Oktober.

FORMAND



Nielsen, Karl, f. 23. Marts 1873 i Brahetrolleborg, Søn af Gaardejer Jørgen Nielsen og Hustru Marie, f. Knudsen. Gift 17. Juli 1897 med Marie N., Datter af Gaardejer Anders Hansen og Hustru Mette, f. Jensen.

Mejerist 1893—1905, Gaardejer 1904. Medlem af Repræsentantskabet for Fyns Landbosparekasse

1912, af Menighedsraadet 1919, Formand for Langaa A/M 1923, Statens Repræsentant i Bestyrelsen for Svendborg-Nyborg Banen, Svendborg Amts Repræsentant for Andelsforeningens Sanatorium Krabbesholm, Medlem af Langaa-Øksendrup Sogneraad 1912—15, paany 1929, Sogneraadformand 1921—25, paany 1929.

Adresse: Langaa pr. Rygaard.

BESTYRER



Mogensen, Sigvahr, f. 10. Sept. 1894 i Kolind, Søn af Købmand Søren Mogensen og Hustru Marie, f. Slott. Gift 25. Juni 1920 med Anna M., f. Hansen.

Elev paa A/M Bavnsbæk 1909—12, Mejerist paa A/M Vormark 1912—13, Aale 1913—14 og Landmandslyst 1914—16, paa Askov Højskole 1916—17, Mejerist paa A/M Ravndrupdam 1917—18, paa Ribe Mælkerskole 1918—19, Mejerist paa Ringsted Mælkforsyning 1919, Mejeribestyrer paa Langaa Andelsmejeri 1919. Revisor for Langaa-Øksendrup Sogneraad, Formand for Sundhedskommissionen og Sygeplejeforeningen, Næstformand for Menighedsraadet, Revisor for Langaa-Øksendrup Sygekasse. Sølvmedalje for Smør.

Andelsselskabet Lejbølle Mejeri.

Postadresse: Lejbølle. Fragtadresse: Daglykke Havn. Telefon: Tranekær 28 og 56.

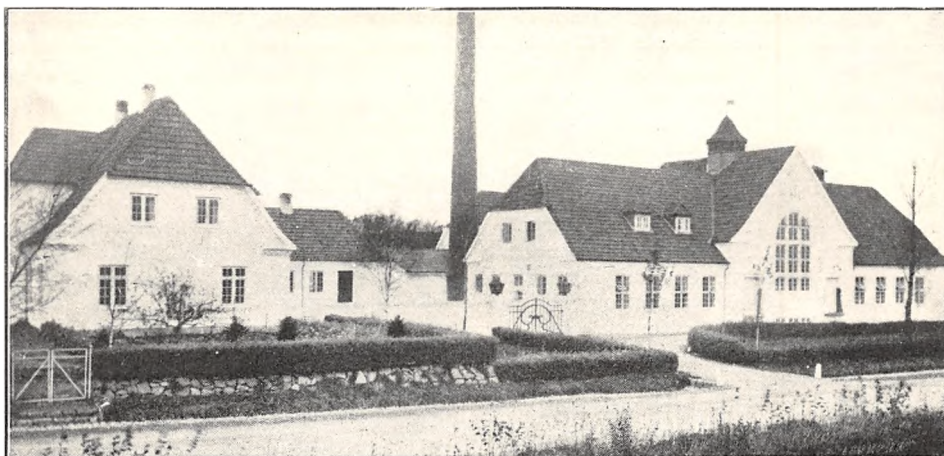

Andelsmejeri, oprettet 1892. Bortforpagtet fra 1. Nov. 1915. Nybygning 1916 under Medvirken af Arkitekt Fritz Christoffersen, Odense. Beboelsen er særskilt. Brandforsikring 227.000 Kr. Ejendomsskyld 80.000 Kr.

116 Leverandører med 800 Køer, heraf 2 med over 20 Køer, 74 med 4 Køer eller der under.

Reduktaseprøve. Mejeriet deltager i Tuberkulosisens Bekæmpelse. Kulfyring. Elektrisk Belysning fra eget Værk.

Mejeriet er monteret med Sinus og Maglekilde

Indvejningsvægte, 2 Buas Bismær Udvejningsvægte, Jacob Nielsen Smørvægt (alt 1916), Silkeborg Flødepasteuriseringsapparat (1928), Buas Koger og do. Forvarmer, Sabroe Kølemaskine (alt 1916), 2 Alfa Centrifuger (1916 og 30), Silkeborg Kærne, Sabroe Kedel, Frichs Dampmaskine (alt 1916), Th. Thrige Elektromotor og Luftkompressor, 3 amrk. Osteekar.

Der anvendes overvejende fortinnede Transportspande.

	Indvejet Sød Mælk	Solgt Mælk og Fløde	Smørproduktion
1912—13.....	2.30 Mill. kg	—	—
1913—14.....	2.30 —	—	—
1914—15.....	2.35 —	—	—
1927—28.....	2.37 —	18.600 kg - 1.750 kg	66.666 kg
1928—29.....	2.43 —	16.200 — - 1.695 —	71.165 —
1929—30.....	2.43 —	17.800 — - 1.790 —	67.973 —

Der sælges 3.875 kg Smør hjemme, Resten til Grossist.

	1927—28	1928—29	1929—30
45 % Ost.....	46.050 kg	36.675 kg	70.385 kg
30 - —.....	91.564 —	100.907 —	64.885 —

Der sælges 1280 kg Ost en detail paa Mejeriet og 1960 kg til Leverandører. Til Osten, der fremstilles af raa Mælk, anvendtes der i 1929—30 833.562 kg Sød og 536.680 kg Skm. og Kærnemælk. Afkøling af Lageret ved Køleanlæg.

Mejeriet anvender Handelssyre. Fløden syrnes i fortinnat Kobberbassin. Der afregnes efter Fedtenheder. Personale: Mejeribestyrer, 3 Mejerister,

2 Elever, 1 Regnskabsfører, Leverandørernes 9 Kuske.

Regnskabsføreren fører Regnskaberne. Regnskabsaar: November til November.

Det nyopførte Mejeri blev indviet 15. Marts 1917. Anlægssum 250.000 Kr. Grunden har kostet 10.000 Kr. Fremskaffelse af Vand 30.000 Kr.



FORPAGTER

Thomsen, Niels Gøtfred, f. 28. Okt. 1869 i Hørmested, Søn af Gaardejer Ole Thomsen og Hustru Elise Kristine, f. Dybbro. Gift 19. Juli 1895 med Marie Kirstine T., f. Schmidt.

Elev paa Egelykke H/M, Stensgaard F/M og Sindal A/M, paa Ladelund Mælkeriskole 1892—93, Mejeribestyrer paa A/M Torning 1893—96 og paa Landmandslyst ved Lejre 1896—1909, Ejer af Marslev Mejeri 1909—15, Mejeri-forpagter, Lejbølle Mejeri 1. Nov. 1915.

Adresse: Lejbølle.

FORMAND



Nielsen, Niels Ditlev, f. 11. Sept. 1875 i Tranekær Sogn, Søn af Forpagter Chr. Nielsen og Hustru Sofie, f. Hansen. Gift 22. Okt. 1907 med Kristine N., f. Rasmussen.

Uddannet ved Landvæsen, Forpagter 1903. Formand for Andelselskabet Lejbølle Mejeri 1929.

Adresse: Helletofte pr. Tranekær.

BESTYRER



Thomsen, Carl, f. 22. April 1903 i Ovsted, Søn af Mejeri-forpagter Niels Gøtfred Thomsen og Hustru Marie Kirstine, f. Schmidt.

Elev paa Lejbølle F/M og Stensbjerg Andelsmejeri, paa Ladelund Mælkeriskole 1927—28, Mejeribestyrer paa Lejbølle Mejeri 1928.

Lindelse Andelsmejeri.

Post- og Jernbaneadresse: Illebølle. Telefon: Hennemved 10.

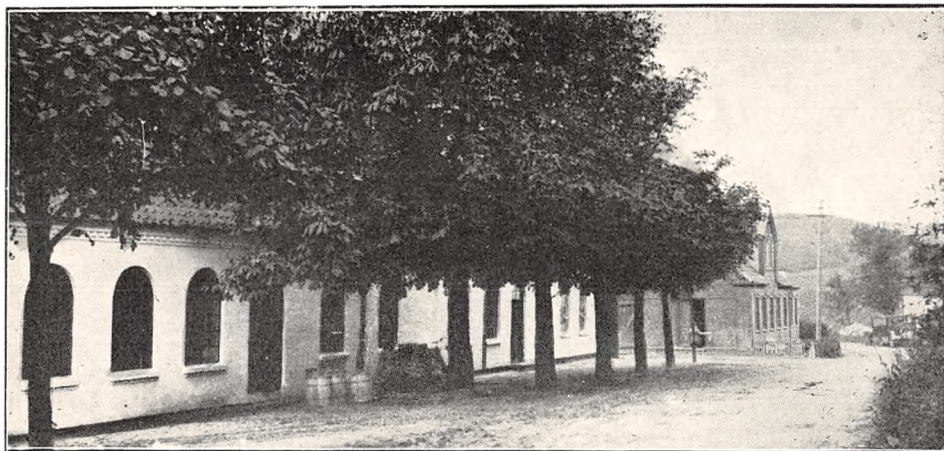

Oprettet 1884. Ombygning og Udvidelse 1910 under Medvirken af H. P. Philipsen, Slagelse. Beboelsen er særskilt. Brandforsikring 87.750 Kr. 137 Leverandører med 1600 Køer.

Reduktaseprøve. Mejeriet deltager i Tuberkulosisens Bekæmpelse. Kulfyring. Elektrisk Belysning. Mejeriet er monteret med Sinus og Jacob Niel-

sen Indvejningsvægte (1884 og 1910), Silkeborg og Jacob Nielsen Udvejningsvægte (1925 og 29), Silkeborg Smørvægt (1924), Danske Mejeriers Maskinfabriks Flødepasteuriseringsapparat (1919), Silkeborg Koger (1929), Paasch & Larsen, Petersen Forvarmer (1910), Titan og Alfa Centrifuger (1914 og 26), Ørum Hansen Kærne (1929), Svend-

	Indvejet Sød Mælk	Solgt Mælk og Fløde	Smørproduktion
1912—13.....	3.00 Mill. kg	—	100.000 kg
1913—14.....	—	Hjemmesalg: 1.613 kg Fl.	—
1914—15.....	—	25.348 kg sød Mælk	—
1927—28.....	4.22 —	Til Leverandørerne:	95.980 —
1928—29.....	4.22 —	1.143.361 kg sk. Mælk	98.029 —
1929—30.....	4.46 —	en detail: 47.082 sk. Mælk	110.000 —

Der sælges 2600 kg Smør hjemme, Resten til Grossist.

	1927—28	1928—29	1929—30
45—10 % Ost.....	302.682 kg	238.625 kg	—

borg Maskinfabrik Kedel (1902), Alliance Dampmaskine (1913), 5 amrk. Ostekar.

Der anvendes overvejende fortinnede Transportspande. Ishus til 700 Læs.

Der sælges ca. 2600 kg Ost en detail paa Mejeriet og ca. 3600 kg til Leverandører. Til Osten, der fremstilles af raa Mælk, anvendtes der 1928—29 1.500.000 kg Sød og 920.000 kg Skm. og Kærnemælk. Afkøling af Lageret ved Is.

Mejeriet anvender Handelssyre. Fløden syrnes i Aluminiumsbassin. Der afregnes efter Fedtenheder. Personale: Mejeribestyrer, 3 Mejerister, 3 Elever, 2 Kontrollører, 1 Kassererske, Leverandørernes 12 Kuske.

Kasserersken fører Regnskaberne. Regnskabsaar: Oktober til Oktober.

FORMAND



Hansen, Hans Ingvar, f. 12. Dec. 1884 paa Vesterbygaard, Søn af Proprietær Hans Hansen og Hustru Sofie, f. Hansen. Gift 1 April 1910 med Marie H., f. Hansen.

Elev paa Lyngby Landboskole 1904, Proprietær 1910. Kommunalrevisor, Repræsentant for Fyns Stifts Kredittforening, Formand for Lindelse Andelsmejeri 1928.

Adresse: Bjærggaarden, Illebølle.

BESTYRER



Eggert, Alfred Jensen, f. 14. Jan. 1882 i Magleby, Søn af Gaardejer Anton Eggert og Hustru Karoline, f. Nielsen. Gift 30. Okt. 1910 med Helga Marie E., f. Jensen.

Elev paa Nordenbro A/M, paa Ladelund Mælkeriskole 1904—05, Mejerist paa Lumby, Lunde og Bødstrup A/M, F/M Manna og A/M Tryggelev-Fodslette og Ørbæk, Mejeribestyrer paa A/M Heden-Vantinge 1908—09 og paa Lindelse 1909. Kommunalrevisor 1912. Flere Sølv- og Bronzemedaljer og Diplomer.

Longelse-Fuglsbølle Andelsmejeri.

Post- og Jernbaneadresse: Longelse. Telefon: Longelse 16.

Oprettet 1887. Ombygning og Udvidelse 1915 under Medvirken af Arkitekt Fritz Christoffersen, Odense. Beboelsen er særskilt. Brandforsikring 123.000 Kr. Ejendomsskyld 88.000 Kr.

153 Leverandører med 1040 Køer, heraf 8 med over 20 Køer, 145 med 4 Køer eller der under.

Reduktaseprøve. Kulfyring. Elektrisk Belysning. Mejeriet er monteret med Sinus (1925) og Jacob Nielsen Indvejningsvægte, 1 Buaas og 1 Paasch & Larsen, Petersen Udvejningsvægt (1915 og 24), Silkeborg Smørvægt (1915), Danske Mejeriers Maskinfabriks Koger og Pasteurise-

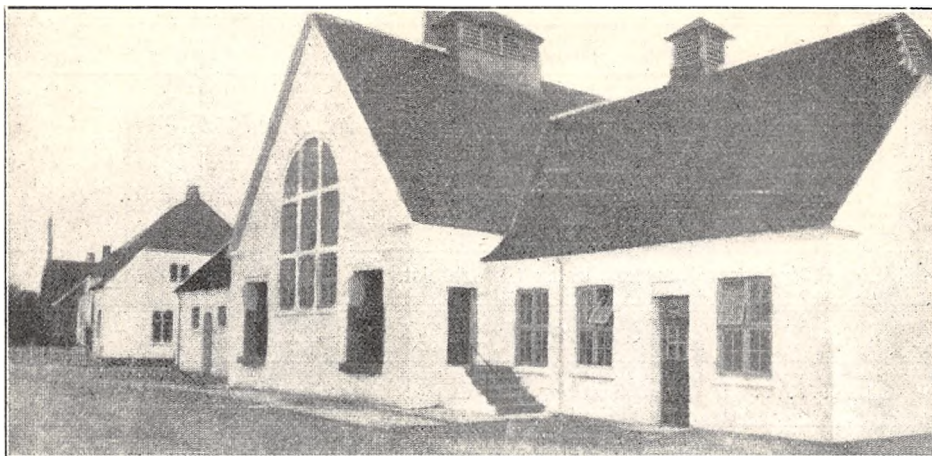

	Indvejet Sød Mælk	Solgt Mælk og Fløde	Smørproduktion
1912—13.....	2.51 Mill. kg	—	87.100 kg
1913—14.....	2.60 —	—	88.450 —
1914—15.....	2.43 —	—	81.500 —
1927—28.....	2.83	Hjemmesalg: 1.300 kg Fl.	66.799 —
1928—29.....	3.06	32.848 kg sød Mælk	74.360 —
1929—30.....	3.22	944.017 kg sk. Mælk	78.683 —

Der sælges 1860 kg Smør hjemme, Resten til Eksportforening.

	1927—28	1928—29	1929—30
45 % Goudaost.....	179.172 kg	185.978 kg	173.440 kg

ringsapparat (1924), do. Forvarmer (1929), 2 Titan T. A. 60 Centrifuger og Hamlet II Kærne (1915), Christiansen & Meyer Kedel (1923), Marshall Dampmaskine (1908), 4 amrk. Ostekar.

Der anvendes fortinnede Transportspande. Is-hus til 600 Læs.

Der sælges 1500 kg Ost en detail paa Mejeriet og 3700 kg til Leverandører. Til Osten, der frem-

FORMAND



Hansen, Peter, f. 14. Marts 1870 i Torpe, Skrøbelev Sogn, Søn af Gaardejer Hans Hansen og Hustru Marie, f. Nielsen. Gift 4. Dec. 1903 med Sine H., f. Johansen.

Elev paa Dalum Landbrugsskole 1898—99, Gdr. 1900. Medlem af Longelse-Fuglsbølle Sogneraad 1925—29 og af Bestyrelsen for Longelse-Fuglsbølle A/M

1908, dets Formand 1915, Næstformand for Landbosparekassen i Rudkøbing 1916.

Adresse: Snaremoesgaard pr. Longelse.

BESTYRER



Riis, Peter Møller, f. 17. Jan. 1891 i Møborg, Søn af Gaardejer Christen Riis og Hustru Maren, f. Møller. Gift 29. April 1917 med Amalie R., f. Jensen.

Elev, Gylling A/M, Mejerist, A/M Karby, Kirkedal, Snøde-Stoense, H/M Tranekær og Midtflangelands H/M, paa Dalum Mælkerskole 1919—20, Mejeribestyrer paa Ka-

lundborg Slots Ladegaard 1917—22, paa Longelse-Fuglsbølle A/M 1922. Medlem af Menighedsraadet. Flere Sølv- og Bronzemedaljer og Diplomer, Ærespræmie for Ost.

stilles af raa Mælk, anvendes der 1.975.000 kg Sød, Skm. og kærnemælk. Afkøling af Lageret ved Is.

Mejeriet anvender Handelssyre. Fløden syrnnes i fortinnede Kobberbassiner. Mejeriet har eget Laboratorium. Der afregnes efter Fedtenheder.

Personale: Mejeribestyrer, 3 Mejerister, 2 Elever, 1 Kontrolør, 1 Kusk, Leverandørernes 11 Kuske.

Mejeribestyreren fører Regnskaberne. Regnskabsaar: November til November.

Lyø Andelsmejeri.

Post- og Jernbaneadresse: Faaborg.

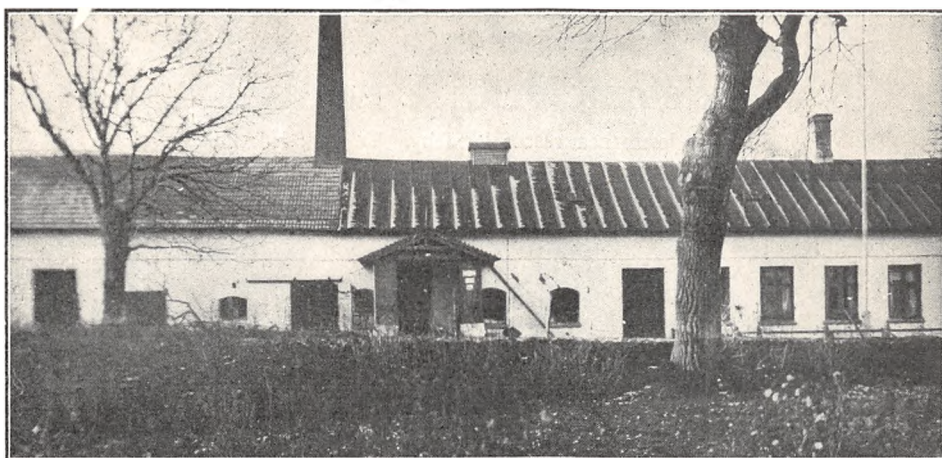

Oprettet 1884. Brandforsikring 15.300 Kr. Ejendomsskyld 2000 Kr.

57 Leverandører med 370 Køer, heraf ingen med over 20 Køer, 27 med 4 Køer eller der under. Reduktaseprøve. Kulfyring. Elektrisk Belysning.

Mejeriet er monteret med Sinus Indvejningsvægt (1921), Silkeborg Udvejningsvægt (1916),

Paasch & Larsen, Petersen Pasteuriseringsapparat (1928), Silkeborg Regenerativapparat (1921), P. & L., P. Kølemaskine (1928), Titan Centrifuge 2500 kg (1922), Victoria Kærner (1925), Sabroe Kedel (1917), Marshall Dampmaskine (1905).

Der anvendes overvejende fortinnede Transportspande.

FORMAND

Jensen, Peder Jørgensen, f. 30. Maj 1890 paa Lyø, Søn af Gardejer Jens Jørgen Jensen og Hustru Karen, f. Andersen. Gift 10. Okt. 1913 med Cecilie Marie J., f. Pedersen.

Elev paa Vejstrup Højskole 1907—08. Gaardejer 1913. Formand for Lyø Andelsmejeri 1920, Medlem af Lyø Sogneraad og Værgeraad 1921, af Skolekommissionen 1929, Revisor i Øernes Dampskibsselskab 1927.

Adresse: Lyø pr. Faaborg.

BESTYRER

Rasmussen, Jørgen, f. 4. Febr. 1885 paa Lyø, Søn af Postbud Peder Rasmussen og Hustru An-



na, f. Larsen. Gift 4. Nov. 1906 med Anna R., f. Henriksen.

Elev paa Horne Andelsmejeri 1903—05, Mejerist paa samme 1905—07, paa Aastrup Andelsmejeri 1907—08 og paa Horne Andelsmejeri 1908—14, Mejeribestyrer paa Lyø Andelsmejeri 1914. Bronzemedalje og flere Hæderlig Omtale.

	Indvejet Sød Mælk	Solgt Mælk og Fløde	Smørproduktion
1912—13.....	0.90 Mill. kg	—	34.300 kg
1913—14.....	0.88 —	—	33.200 —
1914—15.....	0.80 —	—	30.880 —
1927—28.....	1.05 —	—	48.170 —
1928—29.....	1.15 —	—	50.150 —
1929—30.....	1.35 —	Hjemmesalg: 8.660 kg	51.050 —

Der sælges 560 kg Smør hjemme, Resten til Grossist. Ost produceres ikke.

Mejeriet anvender Handelssyre. Fløden syrnes

i Bassin. Der afregnes efter Faktor 2. Personale: Mejeribestyrer, 1 Mejerist.

Mejeribestyreren fører Regnskaberne. Regnskabsaar: 31. Maj til 1. Juni.

Andelsmejeriet Løvenholm.

Post- og Jernbaneadresse: Kædeby. Telefon: Humble 28.

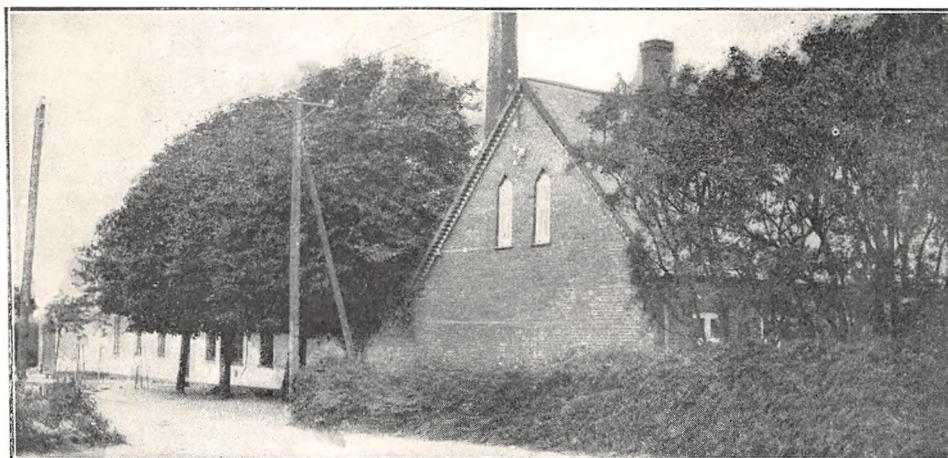

Oprettet 1896 under Medvirken af Konsulent Nissen Dall. Beboelsen er særskilt. Brandforsikring 112.000 Kr. Ejendomsskyld 80.000 Kr.

111 Leverandører med 1020 Køer.

Reduktaseprøve. Mejeriet deltager i Tuberkulosisens Bekæmpelse. Kulfyring. Elektrisk Belysning.

Mejeriet er monteret med Sinus Indvejningsvægt (1910), Buaas Udvejnings- og Silkeborg

Smørvægt, do. Pasteuriseringsapparat, Koger og Forvarmer (1925), 2 Alfa Centrifuger (1926), Victoria Kærne (1914), Danske Mejeriers Maskinfabriks Kedel (1920), Frichs Dampmaskine (1922), 4 amrk. Ostekar.

Der anvendes overvejende fortrinnde Transportspande. Ishus til 700 Læs.

	Indvejet Sød Mælk	Solgt Mælk og Fløde	Smørproduktion
1912—13.....	2.56 Mill. kg	—	90.510 kg
1913—14.....	2.70 —	—	103.200 —
1914—15.....	2.61 —	—	97.350 —
1927—28.....	2.99 —	—	76.342 —
1928—29.....	3.03 —	Hjemmesalg: 1.234 kg Fl.	75.064 —
1929—30.....	3.21 —	34.264 kg sød Mælk	83.111 —

Der sælges 3600 kg Smør hjemme, Resten til Grossist.

	1927—28	1928—29	1929—30
45 % Ost	174.527 kg	171.467 kg	183.476 kg

Der sælges 9000 kg Ost til Leverandører. Til Osten, der fremstilles af raa Mælk, anvendes der 1.980.000 kg Sød, Skm. og Kærnemælk. Afkøling af Lageret fra Ishus.

Mejeriet anvender Handelssyre. Fløden syrnæs i Aluminiums Bassin. Der afregnes efter Fedt-

enheder. Personale: Mejeribestyrer, 3 Mejerister, 2 Elever, 1 Kassererske, 4 Kontrolører, Leverandørernes 11 Kuske.

Mejeribestyreren og Kasserersken fører Regnskaberne. Regnskabsaar: April til April.

FORMAND



Nielsen, Hans Jørgen, f. 26. Aug. 1868 i Givskud, Vejle Amt, Søn af Boelsmand Søren Nielsen og Hustru Oline, f. Olsen. Gift 18. Maj 1894 med Marie N., f. Johansen.

Elev paa Tune Landbo-skole 1894, Gaardejer s. A. Medlem af Humble Sogneraad 1913—25, Formand for Andelsmejeriet Løvenholm 1930.

Adresse: Haugbølle pr. Lindelse.

BESTYRER



Hansen, Peter Aksel, f. 20. Maj 1889 i Magleby, Søn af Skomagermester Hans Chr. Hansen og Hustru Maren Kristine, f. Christiansen. Gift 29. Marts 1914 med Sofie Dorthea H., f. Hansen.

Elev paa Tryggelev-Fodslette og Nordenbro A/M, Mejerist paa Wedellsborg H/M og Humble, V. Hæsinge og Ørbæk

A/M, Vikar i Faaborgegnens Mejeristforening, paa Dalum Mælkeriskole 1911—12, Mejeribestyrer paa A/M Løvenholm 1913. Værdig til Guldmedalje 2 Gange for Ost, flere Sølv- og Bronze-medaljer og Diplomer.

Marstal Andelsmejeri.

Post- og Jernbaneanadresse: Marstal. Telefon: Marstal 25.

Oprettet 1886. Ombygning og Udvidelse 1912 under Medvirken af Danske Mejeriers Maskinfabrik, Kolding. Beboelsen er særskilt. Brandforsikring 98.000 Kr. Ejendomsskyld 16.200 Kr.

220 Leverandører med 1300 Køer, heraf 2 med over 20 Køer, 60 med 4 Køer eller der under.

Reduktaseprøve. Mejeriet deltager i Tuberkulossens Bekæmpelse. Kulfyrring. Elektrisk Belysning. Mejeriet er monteret med Sinus Indvejnings-

vægt (1908), Bismar Udvejningsvægt og Silkeborg Smørvægt (1912), Buas Flødepasteur (1930), Cimbria Regenerativapparat (1922), Sæbroe Kølemaskine (1921), 2 Alfa Centrifuger (1927 og 28), Silkeborg Kærne (1928), D. M. M. Kedel og 10 H. Dampmaskine (1912).

Der anvendes 85 % fortinnede og 15 % Aluminiums Transportspande.

	Indvejet Sød Mælk	Solgt Mælk og Fløde	Smørproduktion
1912—13	3.07 Mill. kg	—	108.850 kg
1913—14	3.15 —	—	111.210 —
1914—15	2.90 —	—	100.200 —
1927—28	3.80 —	—	152.000 —
1928—29	3.90 —	—	155.000 —
1929—30	4.00 —	Hjemmesalg: 274.000 kg	160.000 —



Der sælges 18.000 kg Smør hjemme, Resten til Grossist. Ost produceres ikke.

Mejeriet anvender Handelssyre. Fløden syrnes i Bassin. Mejeriet har eget Laboratorium. Der afregnes efter Fedtenheder. Personale: Mejeri-

bestyrer, 2 Mejerister, 1 Elev, 1 Karl, 2 Kuske, Leverandørernes 11 Kuske.

Mejeribestyreren fører Regnskaberne. Regnskabsaar: November til November.

FORMAND



Nissen, N. A., f. 24. Febr. 1875 i Rise Sogn, Søn af Parcellist N. P. Nissen og Hustru Karen Sofie, f. Jensen. Gift 28. Sept. 1905 med Ellen Marie N., f. Larsen.

Uddannet ved Landvæsen, Gaardejer 1910. Formand for Marstal Andelsmejeri 1925.

Adresse: Marstal.

BESTYRER



Kirkeby, Niels Marius, f. 1885 i Krarup Sogn, Svendborg Amt, Søn af Gaardejer Jørgen K. og Hustru Maren, f. Andersdatter. Gift 1912 med Kastrine K., f. Hansen.

Elev paa Krarup A/M, Mejerist paa Dømmestrup, Kronborg, Falsled, Horne, Haarby og Ringe A/M, paa Ladelund Mælkerskole 1908—09, Mejeri-

bestyrer paa Skarø A/M 1910—11 og paa Marstal A/M 1911. Flere Diplomer og Anerkendelser fra forskellige Udstillinger.

Andelsmejeriet Midtfyn.

Post- og Jernbaneadresse: Allested. Telefon: Allested 58.

Oprettet 1887. Ombygning 1910 under Medvirken af Arkitekt Jens Rasmussen, Sdr. Næraa. Brandforsikring 80.000 Kr. Ejendomsskyld 35.000 Kr.

98 Leverandører med 754 Køer, heraf 8 med over 20 Køer, 33 med 4 Køer eller der under. 8 Jersey Køer.

Reduktaseprøve. Kulfyring. Elektrisk Belysning. Mejeriet er monteret med Sinus Ind- og 2 Paasch & Larsen, Petersen Udvejningsvægte

(1910), 1 do. og 1 Balance Smørvægt (1910), Balance Ostevægt (1914), 2 Buas Pasteuriseringsapparater (1927 og 30), 1 do. Forvarmer (1927), Sabroe Kølemaskine (1910), Titan 82 Centrifuge (1930), Victoria Kærner (1928), Sabroe Kedel og Alliance Dampmaskine (1910), 2 Vandpumper (1925), amrk. Ostekar (1924).

Der anvendes hovedsagelig fortinnede Transportspande.

Der sælges 1200 kg Ost en detail paa Mejeriet



	Indvejet Sød Mælk	Solgt Mælk og Fløde	Smørproduktion
1912—13.....	1.84 Mill. kg	—	71.800 kg
1913—14.....	1.78	—	69.280 —
1914—15.....	1.84	—	71.720 —
1927—28.....	2.44	—	101 862 —
1928—29.....	2.53	—	107.578 —
1929—30.....	2.71	Hjemmesalg: 23.518 kg	116.450—

Der sælges 2000 kg Smør hjemme, Resten til Grossist.

	1927—28	1928—29	1929—30
30 % Ost.....	4.000 kg	5.100 kg	3.500 kg
20 - —.....	5.194 —	8.031 —	5.020 —

FORMAND



Madsen, Axel, f. 30. Dec. 1875 i Frølund, Søn af Gaardejer Niels Madsen og Hustru Anna, f. Christensen. Gift 26. Maj 1908 med Kristine M., f. Rosager.

Elev paa Vejstrup Højskole 1892—93, paa Dalum Landbrugsskole 1899—1900, Gaardejer 1910. Medlem af Allested-Vejle Sogneraad 1921—25, Sogneraadshovedmand 1922—25, Sognefoged 1921, Formand for Andelsmejeriet Midtbyn 1912—14, 1916—20, paany 1928, Tillidsmand for Landbosparekassen i Odense 1920, Vurderingsmand for Østifternes Hypotekforening, Fyns Kreditforening og Fyns Stifts Sparekasse 1926.

Adresse: Damgaard pr. Allested.

BESTYRER



Jensen, Elias, f. 28. Sept. 1867 i Skanderborg, Søn af Husmand Jens Petersen og Hustru Johanne, f. Larsen. Gift 18. Maj 1894 med Dorthea J., f. Petersen.

Elev paa Palsgaard F/M 1888, Ørslev A/M 1888—89, Aardum (Tarm) A/M 1889—91, Mejerist paa A/M Aastruplund 1891 og Hjarup 1891—92, Mejeribestyrer paa Ordrupgaard Mejeri 1892—94, paa Andelsmejeriet Midtbyn 1894. Sogneraadshovedmand i Allested-Vejle 1913—16 og 1917—20, Medlem af Bestyrelsen for Odense Amts Mejeristforening 1918—22, Tillidsmand i Landbosparekassen i Odense 1916. 3 Diplomer fra Forsøgslaboratoriet, 2 Sølvmedaljer for Smør, 20 Bronzemedaljer.

og 3000 kg til Leverandører. Til Osten, der fremstilles af raa Mælk, anvendes der 3.200 kg Sød og 5.150 kg Skm. og Kærnemælk.

Mejeriet anvender Handelssyre. Fløden syrnes i Bassin. Der findes Syrningsanlæg for Skummetmælken, og Mejeriet har eget Laboratorium. Der

afregnes efter Fedtenheder. Personale: Mejeribestyrer, 2 Mejerister, 1 Karl, Leverandørernes 7 Kuske.

Mejeribestyreren fører Regnskaberne. Regnskabsaar: Oktober til Oktober.

Midtlangelands Herregaardsmejeri.

Post- og Jernbaneadresse: Skrøbelev. Telefon: Rudkøbing 29.



Oprettet 1883 under Medvirken af stedlige Haandværkere. Brandforsikring 157.800 Kr. Ejendomsskyld 55.500 Kr.

27 Leverandører med 900 Køer, heraf 20 med over 20 Køer, 2 med 4 Køer eller der under.

Reduktaseprøve. Kulfyring. Elektrisk Belysning.

Mejeriet er monteret med Sinus og Silkeborg Indvejningsvægte (1910), Jacob Nielsen Udvej-

ningsvægt, Silkeborg Smørvægt, Buaas Flødepasteuriseringsapparat (1930), do. Regenerativapparat, 2 Titan T. A. 60 Centrifuger (1920), Ørum Hansen Kærne (1930), Sabroe Kedel (1907), Marshall Dampmaskine (1883), 4 amrk. Ostekar.

Der anvendes overvejende fortinnede Transportspande. 3 Ishuse til ca. 700 Læs.

	Indvejet Sød Mælk	Solgt Mælk og Fløde	Smørproduktion
1914—15.....	3.06 Mill. kg	Hjemmesalg: 1.035 kg Fl.	69.050 kg
1927—28.....	2.92 —	7.468 kg sød Mælk	72.913 —
1928—29.....	2.95 —	1.073.196 kg sk. og	72.433 —
1929—30.....	3.16 —	Kærnemælk	77.339 —

Der sælges 1600 kg Smør hjemme, Resten til Grossist.

	1927—28	1928—29	1929—30
45 % Ost	166.166 kg	169.016 kg	186.521 kg

Der sælges ca. 1000 kg Ost til Leverandører. Til Osten, der fremstilles af raa Mælk, anvendes der 1.9 Mill. kg Sød, Skm. og Kærnemælk. Isalkøling af Lageret.

Mejeriet anvender Handelssyre. Fløden syrnes

i Aluminiums Bassin. Der afregnes efter Fedtenheder. Personale: Mejeribestyrer, 3 Mejerister, 3 Elever.

Der er særlig Regnskabsfører. Regnskabsaar: November til November.

FORMAND



Kromphardt, Knud, f. 3. Juli 1884 paa Baadesgaard, Søn af Proprietær Christian K. og Hustru Anna, f. Sommer. Gift 14. Juli 1910 med Dagmar K., Datter af Proprietær Christen Petersen, Longelse-Fuglsbølle Kommune, og Hustru Sigrud, f. Petersen.

Elev paa Lyngby Landboskole 1902—03, Forpagter 1910—16, Proprietær

1916. Medlem af Longelse-Fuglsbølle Sogneraad 1925, Formand for Midtlangelands Herregaardsmejeri 1929.

Adresse: Skovsbo pr. Longelse.

BESTYRER



Hansen, Hans Peter, f. 22. Jan. 1877 i Eskildstrup, Søn af Parcellist Hans Christian H. og Hustru Maren Kirstine, f. Petersen. Gift 26. April 1907 med Anna Nora H., f. Nielsen.

Elev paa A/M Fælleshaab, Mejerist, A/M Stouby, Sparretorn, Søndebro og Tranekjær, paa Ladelund Mælkeriskole 1905,

Mejeribestyrer paa Børglumkoster H/M 1907—15 og paa Midtlangelands Herregaardsmejeri 1915.

Nordenbro Andelsmejeri.

Post- og Jernbaneadresse: Nordenbro. Telefon: Tryggelev 12.

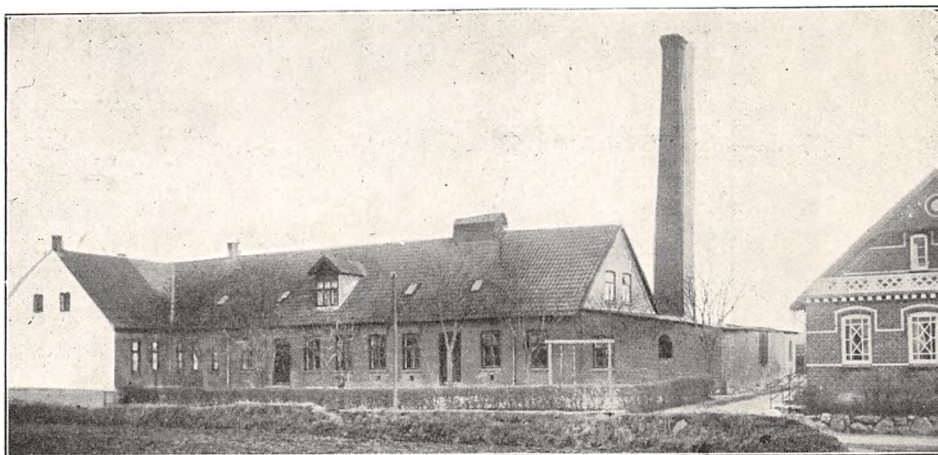

Oprettet 1899. Ombygning og Udvidelse 1909 og 21 under Medvirken af Arkitekt Fritz Christoffersen, Odense. Beboelsen er særskilt. Brandforsikring 125.000 Kr. Ejendomsskyld 28.000 Kr.

100 Leverandører med 750 Køer, heraf 7 med over 20 Køer, 37 med 4 Køer eller der under.

Reduktaseprøve. Mejeriet deltager i Tuberkulosisens Bekæmpelse. Kulfyring. Elektrisk Belysning.

Mejeriet er monteret med Sinus Indvejningsvægt (1907), 1 Buaas og 1 Paasch & Larsen, Petersen Udvejningsvægt (1915 og 22), Jacob Nielsen Smørvægt (1899), Buaas Koger (1911), Silkeborg Pasteuriseringsapparat og Forvarmer (1928 og 20), 2 Alfa Centrifuger 65 og 72 (1920 og 28),

Silkeborg Kærne (1928), Danske Mejeriers Maskinfabriks Kedel (1919), Marshall Dampmaskine (1911), Luftkompressor, 3 amrk. Ostekar.

Der anvendes overvejende fortinne Transportspande. Ishus til 900 store Læs.

Der sælges ca. 400 kg Ost en detail paa Mejeriet og ca. 3400 kg til Leverandører. Til Osten, der fremstilles af lavpasteuriseret Mælk, anvendes der 669.140 kg Sød- og 1.382.215 kg Skumm. og Kærnem. Afkøling af Lageret fra Ishus.

Mejeriet anvender Handelssyre. Fløden syres i Aluminiums Bassin. Mejeriet har eget Laboratorium. Der afregnes efter Fedtenheder. Perso-

nale: Mejeribestyrer, 2 Mejerister, 2 Elever, 1 Kassererske, Leverandørernes 8 Kuske.

Mejeribestyreren og Kasserersken fører Regnskaberne. Regnskabsaar: November til November.

Rentier Christen Nielsen, Sædballe, er Stifter af Mejeriet, der oprettedes i 1899 ved Udskillelse fra Søndebro A/M.

	Indvejet Sød Mælk	Solgt Mælk og Fløde	Smørproduktion
1912—13.....	1.69 Mill. kg	—	60.530 kg
1913—14.....	1.76 —	—	63.170 —
1914—15.....	1.71 —	Hjemmesalg:	62.540 —
1927—28.....	2.18 —	24.791 kg sød Mælk	67.114 —
1928—29.....	2.22 —	28.223 kg skummet og	64.413 —
1929—30.....	2.37 —	Kærnemælk	69.314 —

Der sælges 1500 kg Smør hjemme, Resten til Grossist.

	1927—28	1928—29	1929—30
45 % Ost.....	17.222 kg	51.379 kg	75.334 kg
30 - —.....	107.182 —	80 072 —	56.117 —

FORMAND



Pedersen, Jørgen, f. 21. Marts 1872 i Sædballe, Søn af Gaardejer Anders Pedersen og Hustru Dorthea, f. Christensen. Gift 26. Okt. 1900 med Martine P., f. Madsen.

Elev paa Tune Landboscule 1896—97. Gaardejer 1900. Formand for Nordenbro A/M 1912 og for Langelands landøkonomiske Forenings Planteavls-

udvalg, Medlem af Bestyrelsen for Fyns Andels Foderstofforretning.

Adresse: Tunebjerggaard pr. Nordenbro.

BESTYRER



Jensen, Frants Knudsen, f. 17. Aug. 1883 i Kærby, Randers Amt, Søn af Gaardejer Knud J. og Hustru Kirstine, f. Skøtt. Gift 28. Dec. 1918 med Hansine Kirstine J., f. Petersen.

Elev, Kærbybro og Gerlev A/M, Ladelund Mælkeriskole 1905—06, Mejerist, A/M Kronborg, Sandager, Humble og Fælleshaab i

Maribo Amt, Mejeribestyrer paa Nordenbro A/M 1909. Fh. Medlem af Bestyrelsen for Mejeristforeningens Langeland-Ærøkreds. Flere Sølv- og Bronzemedaljer og Diplomer.

Nyborg Herregaardsmejeri.

Post- og Jernbaneadresse: Nyborg. Telefon: Nyborg 79.

Fællesmejeri, oprettet som Andelsmejeri 1900. Beboelsen er særskilt. Brandforsikring 195.000 Kr. Ejendomsskyld 137.000 Kr.

23 Leverandører med ca. 500 Køer, heraf 10 med over 20 Køer, ingen med 4 Køer eller der under.

Mejeriet deltager i Tuberkulosens Bekæmpelse. Kulfyring. Elektrisk Belysning.

Mejeriet er monteret med Silkeborg Indvejningsvægt (1915), Buaas Udvejningsvægt, Paaske & Larsen, Petersen Balance Smørvægt, Buaas Flødekoger (1920), Danske Mejeriers Maskinfabriks Regenerativapparat (1927), Sabroe Kølemaskine (1909), Alfa 3000 kg Centrifuge (1926), D. M. M. 250 kg Kærne (1930), Frichs Kedel, Marshall Dampmaskine, Flaskepaafyltningsapparat



Phønix (1926), Alfa Slamrenser (1920), D. M. M. Flaskeflødefabriks-Anlæg (1918), amrk. Ostekar (1925).

Der anvendes fortinnede Transportspande.

Mejeriet indvejer ca. 2.2 Mill. kg Sød Mælk aarlig og producerer ca. 55.000 kg Smør. Der sælges 25.000 kg Smør i Byen, Resten til Gros-sist. Osteproduktionen andrager ca. 10.000 kg 20 % Ost, der fremstilles af upasteuriseret Mælk, pa-

rafineres, og Lageret afkøles ved Tromler.

Mejeriet anvender Handelssyre. Fløden synes i Tønder. Mejeriet har eget Laboratorium. Der afregnes efter Fedtheder. Personale: 2 Mejeri-ster, 1 Elev, 5 Ekspeditricer, 1 Kontordame, 1 Chauffør, 5 Kuske, Leverandørerne 6 Kuske.

Der er særlig Regnskabsfører. Regnskabsaar: Kalenderaaret.



EJER

Tranekjær, Hagbard, f. 23. Febr. 1903 i Trevad ved Skive, Søn af Mejeribe-styrer M. Tranekjær, Trevad A/M, og Hustru Mariane, f. Madsen. Gift 26. April 1928 med Sigrid T., f. Søndergaard.

Elev paa A/M Trevad 1917—20, Mammen 1920—21, Mejerist paa førstn. 1921, paa Askov Højskole 1921—22, Mejerist paa A/M Stoholm 1922—24, paa Ladelund Mælkerskole 1924—25, Mejerist paa A/M Skovlund 1925—26 og Trevad 1926—28, Ejer af Nyborg Herregaardsmejeri 1928.

Adresse: Nyborg.

Nyborg Mejeri.

Post- og Jernbaneaddresse: Nyborg. Telefon: Nyborg 310.

Fællesmejeri, oprettet 1929. Monteret af Vægt-fabrikant Petersen, Svendborg. Mejeriets Maski-ner er brandforsikret for 20.000 Kr.

Mejeriet deltager i Tuberkulosens Bekæmpelse. Kultyring. Elektrisk Lys og Kraft.

Mejeriet er monteret med Sinus Indvejnings-vægt, Petersen, Svendborg, Decimalvægt, Wistoft Udregningsvægt, Paasch & Larsen, Petersen, Re-

generativapparat, Sabroe Kølemaskine, Alfa Centrifuge 2000 kg, Jæger, Aarhus, Kedel, Elektrisk Strøm fra Byen, P. & L., P. Mælkefilter (alt 1929).

I 1929—30 blev der indvejet 0.5 Mill. kg Mælk. Smør, Ost og Icecream tilføres fra Hesselager F/M. Der afregnes efter Fedtheder.

Bogholder P. Rasmussen fører Regnskaberne. Regnskabsaar: Januar til Januar.



EJER

Langelund, Johannes, Mejeriejer.
Ejer af Nyborg Mejeri 1929. Se Hesselager Fællesmejeri.

BESTYREER

Jensen, Gunnar Juul, f. 13. Okt. 1896 i V. Aaby, Søn af Proprietær Axel Jensen og Hustru Emilie, f. Jørgensen. Gift 18. Nov. 1928 med Elly J., f. Riis.

Elev paa Simmerbølle A/M 1913, Skrøbelev F/M 1913—15, Askov Højskole 1915—16, Mejerist



paa Damkilde A/M 1916, paa Askov Højskole 1916—17, Mejerist paa Otterup F/M 1918—20, paa Dalum Mælkeriskole 1920—21, Mejerist paa Fredericia F/M 1921—27 og Horsens A/M 1927—28, Indehaver af Osteklokken i Nyborg 1928—29, Mejeribestyrelse paa Nyborg Mejeri 1929.

Nybølle Andelsmejeri.

Post- og Jernbaneanadresse: Espe. Telefon: Højrup 16.

Oprettet 1889. Udvidelse 1897. Brandforsikring 59.887 Kr. Ejendomsskyld 14.000 Kr.

52 Leverandører med 275 Køer, heraf 1 med over 20 Køer, 28 med 4 Køer eller der under.

Lugt- og Smagsprøve. Kulfyring. Elektrisk Belysning.

Mejeriet er monteret med Sinus Indvejningsvægt (1908), Decimal Udvejnings- og 2 Silkeborg Smørvægte (1905), Paasch & Larsen, Petersen Flødekoger (1912), Buaas Skmm. Koger (1929), Rauers Forvarmer (1912), Titan 45 Centrifuge

(1915), Ørum Hansen Kærner (1929), Svendborg Kedel (1905), Marshall Dampmaskine (1897), 1 Danske Mejeriers Maskinfabriks Vandpumpe (1915) og 1 do. fra Siemens Schuckert (1929).

Der anvendes hovedsagelig fortinne Transportpande. Ishus til 50 Læs.

Der sælges ca. 1000 kg Smør hjemme, Resten til Grossist. Ost produceres ikke.

Mejeriet anvender Handelsyre. Fløden syres i Tønder. Mejeriet har eget Laboratorium. Der

	Indvejet Sød Mælk	Solgt Mælk og Fløde	Smørproduktion
1912—13.....	0.83 Mill. kg	—	35.510 kg
1913—14.....	0.85 —	—	35.520 —
1914—15.....	0.82 —	—	33.920 —
1927—28.....	1.03 —	—	44.944 —
1928—29.....	1.06 —	—	47.248 —
1929—30.....	1.10 —	Hjemmesalg: 7.915 kg	48.343 —

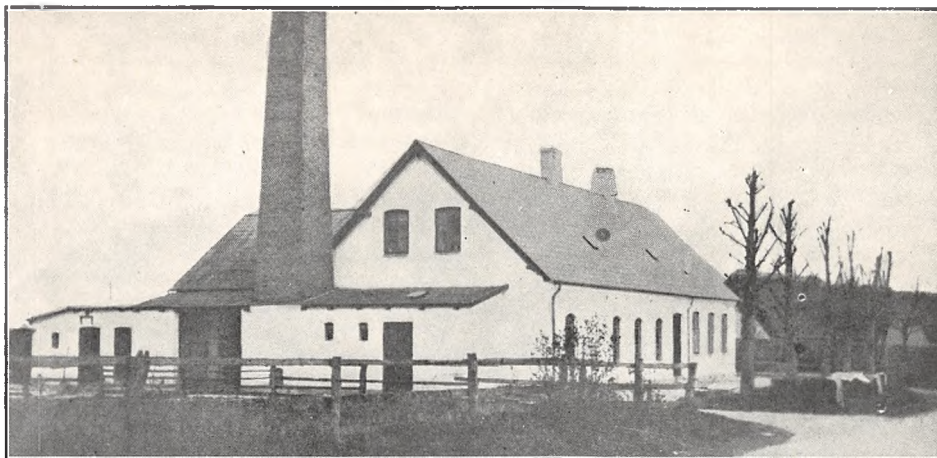

afregnes efter Fedtenheder. Personale: Mejeribestyrelse, 1 Elev, Leverandørernes 4 Kuske.

Mejeribestyrelsen fører Regnskaberne. Regnskabsaar: Oktober til Oktober.

FORMAND



Lykke, Rasmus Madsen, f. 15. Jan. 1867 i Nybølle, Søn af Husmand Mads Petersen Lykke og Hustru Laurine, f. Hansen. Gift 27. April 1895 med Anna Marie L., f. Nielsen.

Husmand 1895. Medl. af Hillerslev Sogneraad 1906—09 og 1925—29, af Hjælpekassens Bestyrelse 1906—09, Formand for Nybølle A/M 1923—24, paany 1930.

Adresse: Nybølle pr. Espe.

BESTYRELSE



Jørgensen, Hans Hansen, f. 25. Aug. 1892 paa Drejø, Søn af Gaardmand Jørgen Jørgensen og Hustru Ellen, f. Hansen. Gift 12. April 1918 med Anna J., f. Andersen.

Elev paa A/M Drejø 1909—10, Vormark 1910—12 og Kappendrup 1912—13, Mejerist paa sidstn. 1913—14, paa Dalum Mælkeriskole 1915—16, Mejerist paa Hostrup A/M 1916, Vikar 1916—18, Mejeribestyrelse paa Nybølle Andelsmejeri 1918.

Mejeribestyrelse paa Nybølle Andelsmejeri 1918.

Nybøllegaard Mejeri.

Post- og Jernbaneadresse: Espe. Telefon: Højrup 64.

Fællesmejeri, oprettet 1896. Udvidelser 1903, 10 og 21. Beboelsen er særskilt. Brandforsikring 199.670 Kr. Ejendomsskyld 35.000 Kr.

24 Leverandører med 820 Køer, heraf 16 med over 20 Køer, 4 med 4 Køer eller der under.

Reduktaseprøve. Kulfyring. Elektrisk Belysning fra eget Værk. Mejeriet leverer elektrisk Lys og Centralvarme til Nybøllegaards Hovedbygning og til Mejeriets Bestyrerbolig.

Mejeriet er monteret med Sinus Indvejningsvægt (1927), 2 Paasch & Larsen, Petersen Udvejningsvægte (1911), 1 do. Smørvægt (1926),

Skydelods Ostevægt (1929), Buaas Flødepasteur (1930), Brødr. Gram Skummetmælkspasteur (1925), Danske Mejeriers Maskinfabriks Forvarmer (1925), Sabroe Kølemaskine (1910), Alfa Centrifuge (1926), P. & L., P. Kærne (1924), 1 Konstantin Hansen & Schrøder og 1 Kofoed & Hauberg Kedel (1908 og 21), D. M. M. Dampmaskine (1915), do. Vandpumpe (1925), 1 do. Ostekar (1920), og 3 amrk. (1920, 26 og 29).

Der anvendes fortinnede Transportspande.

Der sælges 800 kg Ost en detail paa Mejeriet og 3300 kg til Leverandører. Til Osten, der frem-

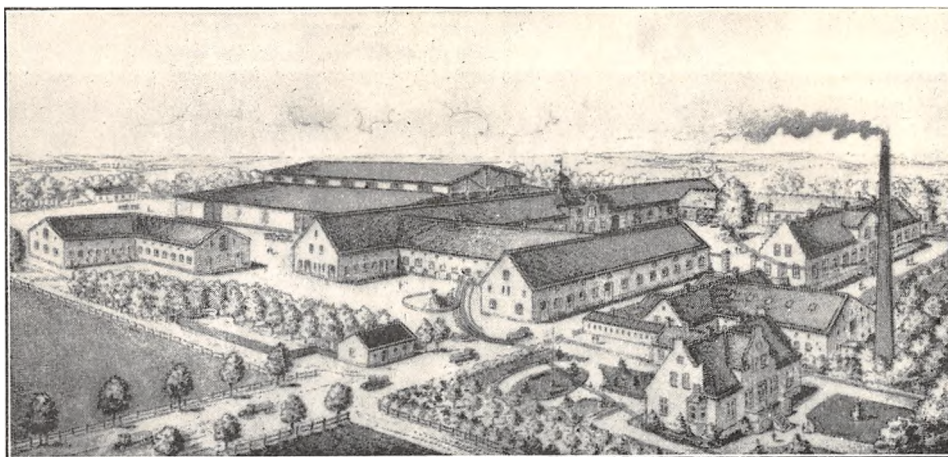

	Indvejet Sød Mælk	Solgt Mælk og Fløde	Smørproduktion
1912—13.....	1.54 Mill. kg	12.500 kg	60 200 kg
1913—14.....	1.56 —	12.500 —	60.310 —
1914—15.....	1.77 —	—	67.000 —
1927—28.....	2.92 —	—	110.708 —
1928—29.....	2.92 —	—	105.411 —
1929—30.....	2.99 —	Hjemmesalg: 18.456 kg	120.510 —

Der sælges ca. 1600 kg Smør hjemme, Resten til Grossist. I 1929—30 har Mejeriet leveret 310 kg Fløde og 110.155 kg Skummetmælk til Kondenseringsfabrik.

	1927—28	1928—29	1929—30
Roquefortost.....	14.100 kg	—	—
45 0/0 Ost.....	4.680 —	10.520 kg	—
40 - —.....	5.400 —	6.380 —	—
30 - —.....	32.450 —	50.100 —	115.230 kg
20 - —.....	92.450 —	77.140 —	41.110 —
0 - —.....	1.600 —	1.750 —	1.670 —
Kasein.....	28.300 —	35.730 —	2.110 —

stilles af raa Mælk og parafineres, anvendes 690.910 kg Sød- og 1.480.280 kg Skm. Mælk og Kærnem. Afkøling af Lageret ved Kølemaskine.

Mejeriet anvender Handelssyre. Fløden syrnes i Bassin. Mejeriet har eget Laboratorium. Der

afregnes efter Fedtenheder. Personale: Mejeribestyrer, 2 Mejerister, 2 Elever, 1 Chauffør, Leverandørernes 9 Kuske. Lastbil (1929).

Mejeribestyreren fører Regnskaberne. Regnskabsaar: November til November.

EJER

Mejeriejer Jens Chr. Smedegaard, Karleby pr. Kirke Hyllinge, og
Mejeriejer Valdemar Hansen, Ousted pr. Lejre.

BESTYRER

Smedegaard, Axel Chr. Wilhelm, f. 7. Maj 1899 i Rind Sogn, Søn af Mejeriejer Jens Chr. Smedegaard og Hustru Adelheid, f. Bech. Gift 9 Sept. 1924 med Marie S., f. Jensen.



Student fra Hass' Skole i Holbæk 1917, cand. phil. 1918, Elev paa Karleby F/M 1917—20, paa Dalum Mælkerskole 1920—21, i Holland 1921, i Norge 1921—22, Mejeribestyrer paa H/M Egholm 1922—26, paa Nybøllegaard Fællesmejeri 1926.

Nørre Broby Andelsmejeri.

Post- og Jernbaneadresse: Nørre Broby. Telefon: Brobyværk 49.

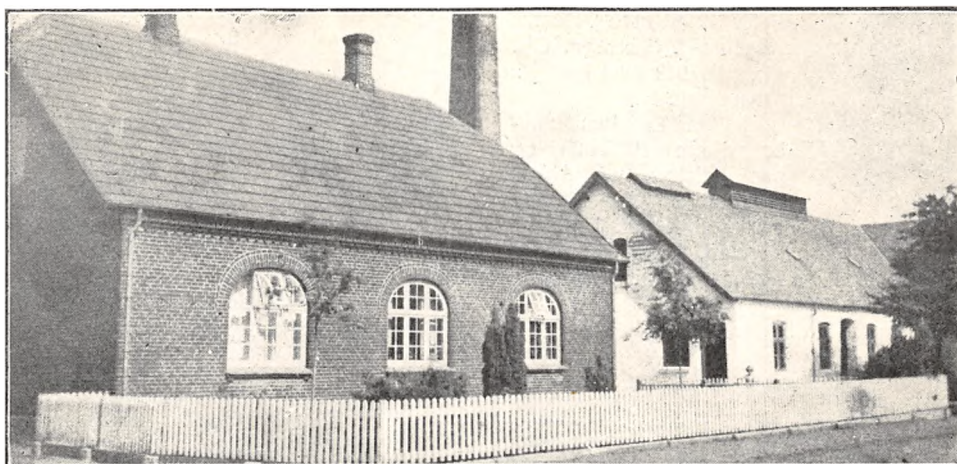

Oprettet 1885. Ombygning 1905 og 12 under Medvirken af stedlige Haandværkere. Beboelsen er særskilt. Brandforsikring 107.497 Kr. Ejendomsskyld 30.700 Kr.

158 Leverandører med 1182 Køer, heraf 4 med over 20 Køer, 52 med 4 Køer eller der under.

Reduktaseprøve. Mejeriet deltager i Tuberkulosisens Bekæmpelse. Kulfyring. Elektrisk Belysning.

Mejeriet er monteret med Sinus Indvejningsvægt (1903), 1 Paasch & Larsen, Petersen og 1

Jack Udvejningsvægt (1920 & 29), P. & L., P. Smørvægt (1926), Balance Ostevægt (1900), P. & L., P. Flødekoger (1927), do. Regenerativapparat (1925), Sabroe Kølemaskine (1912), 2 Titan Centrifuger (1925 og 27), Silkeborg Kærner (1929), Svendborg Kedel (1902), Alliance Dampmaskine (1912), 2 Centrifugalpumper, 2 amrk. Osteкар (1915).

Der anvendes 75 % fortinnede og 25 % Aluminiums Transportspande.

	Indvejet Sød Mælk	Solgt Mælk og Fløde	Smørproduktion
1912—13.....	2.97 Mill. kg	—	114.800 kg
1913—14.....	3.11 —	—	118.500 —
1914—15.....	3.28 —	—	126.940 —
1927—28.....	4.12 —	—	167.610 —
1928—29.....	4.42 —	—	182.374 —
1929—30.....	4.64 —	Hjemmesalg: 70.348 kg	190.337 —

Der sælges 3129 kg Smør hjemme, Resten til Eksportforening.

	1927—28	1928—29	1929—30
30 % Ost.....	2.500 kg	3.000 kg	5.500 kg
20 - —.....	12.000 —	15.500 —	6.500 —
10 - —.....	2.500 —	3.000 —	900 —
0 - —.....	1.776	3.098 —	916 —

Der sælges 1732 kg Ost en detail paa Mejeriet, 5000 kg til Leverandører. Til Osten, der fremstilles af raa Mælk og parafineres, anvendes der 41.965 kg Sød- og 99.985 kg Skmm. og Kærnen. Afkøling af Lageret ved Kølemaskine.

Mejeriet anvender Handelssyre. Fløden syrn

i Bassin. Mejeriet har eget Laboratorium. Der afregnes efter Fedtenheder. Personale: Mejeribestyrer, 2 Mejerister.

Mejeribestyreren fører Regnskaberne. Regnskabsaar: Oktober til Oktober.

FORMAND



Petersen, Hans Rasmus, f. 22. Sept. 1883 i Nørre Broby, Søn af Gaardejer Peter Petersen og Hustru Kirstine, f. Sørensen. Gift 11. Juli 1913 med Else P., f. Knudsen.

Elev paa Ladelund Landbrugsskole 1905—06 og paa Vejstrup og Askov Højskoler 1907—08 og 1909—10, Gaardejer 1910.

Formand for Nørre Broby

Andelsmejeri 1915 og Medlem af Menighedsraadet 1926.

Adresse: Nørre Broby Mark pr. Staaby.

BESTYRER



Jacobsen, Søren, f. 2. Juni 1874 i Errindlev, Søn af Landarbejder Christen Jacobsen og Hustru Karen, f. Thomsen. Gift 28. Aug. 1920 med Sofie J., f. Sørensen.

Elev paa Møballe A/M 1891—94, Mejerist paa A/M Torrild 1895—96, Saxild 1896—97, paa Ladelund Mælkeriskole 1896—97, Mejeribestyrer paa

Beder A/M 1897—1901, paa Nørre Broby A/M 1901. Kommunalrevisor. 1 Sølvmedalje for Smør, flere Bronzemedaljer for Ost og Smør.

Oure Andelsmejeri.

Post- og Jernbaneadresse: Oure. Telefon: Vejstrup 30.

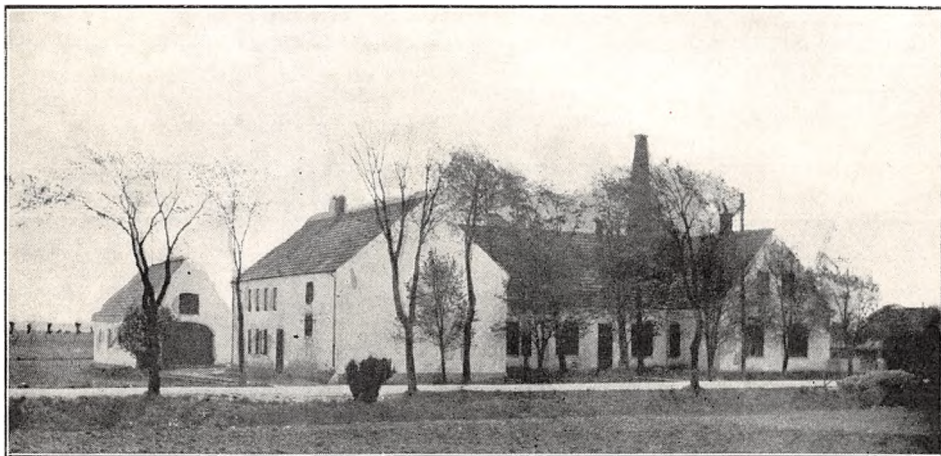

Oprettet 1904. Brandforsikring 60.000 Kr. Ejendomsskyld 29.000 Kr.

122 Leverandører med ca. 750 Køer, heraf 3 med over 20 Køer, 56 med 4 Køer eller der under..

Reduktaseprøve. Mejeriet deltager i Tuberkulosisens Bekæmpelse. Kultivering. Elektrisk Belysning.

Mejeriet er monteret med Paasch & Larsen, Petersen Indvejningsvægt (1930), 2 Buaas Udvejningsvægte (1926), Danske Mejeriers Maskinfabrik Balance Smørvægt, Petersen, Svendborg, Decimal Ostevægt, P. & L., P. Pasteuriseringsapparat og Forvarger (1923), Alfa 5000 kg Centrifuge (1927), Victoria 450 kg Kærne (1931), Sa-

broe Kedel (1930), Marshall Dampmaskine (1904), Træostekar med Zink (1927).

Der anvendes 80 % fortinne og 20 % Aluminiums Transportspande.

Der sælges 5.024 kg Smør hjemme, Resten til Grossist. Der produceres 42.542 kg 30 % Tilsiterost aarlig. Til Osten, der fremstilles af upasteuriseret Mælk, anvendes der 195.050 kg Sød- og 395.105 kg Skummetmælk. Osten sælges til Grossist.

Mejeriet anvender Handelssyre. Fløden syrnes i Bassin. Der afregnes efter Fedtenheder. Personale: Mejeribestyrer, 1 Mejerist, 1 Udvejer, 1 Elev, Leverandørernes 8 Kuske.

Formanden fører Kasse- og Mejeribestyrenes Mælke-regnskabet. Regnskabsaar: Oktober til Oktober.

Amtsraadsmedlem, Gaardejer Chr. Thomsen,

Oure, tog Initiativet til Mejeriets Oprettelse og var dets Formand 1904—19. Der er vedtaget Ombygning af Mejeriet i 1931 samt Montering med Sabroe Køleanlæg, Zenith Kærne og Alliance Dampmaskine.

	Indvejet Sød Mælk	Solgt Mælk og Fløde	Smørproduktion
1912—13.....	1.86 Mill. kg	—	69.670 kg
1913—14.....	1.97 —	—	74.250 —
1914—15.....	2.01 —	—	76.070 —
1927—28.....	2.24 —	—	86.956 —
1928—29.....	2.47 —	—	95.951 —
1929—30.....	2.73 —	—	105.002 —

FORMAND



Balmann, Christen, f. 11. Juni 1886 i Oure, Søn af Gaardejer Jørgen Christensen og Hustru Kirsten, f. Rasmussen. Gift 14. Okt. 1911 med Signe B., f. Nielsen.

Elev paa Vejstrup Højskole 1904—05, paa Skaarup Landbrugsskole 1907—08, Gaardejer 1911. Medlem af Bestyrelsen for Venstrevælgerforeningen 1920—26, Formand 1926, Revisor i Svendborg-Nyborg Banen 1922, Medlem af Oure-Vejstrup Sogneraad 1921, Sogneraadformand 1929, Ejendomsskyldvurderingsmand 1918, Formand for Oure Andelsmejeri 1927.

Adresse: Hjørnegaard, Oure.

BESTYRETER



Winther, Johannes, f. 5. Jan. 1893 i Nr. Broby, Søn af Urmager M. Larsen og Hustru Maren, f. Jensen. Gift 19. Aug. 1920 med Dagny W., f. Jensen.

Elev paa Nr. Broby A/M 1908—10, Mejerist paa A/M Vejle ved Allested 1910—11 og Skrøbelev 1913—15, paa Ollerup Delingsførerskole 1915—16 og paa Ladelund Mælkerskole 1916—17, Mejerist paa A/M Gislev 1917, Kirkeby 1917—19 og Brylle 1919—20, Mejeribestyreter paa Oure A/M 1920.

Pederstrup Andelsmejeri.

Post- og Jernbaneadresse: Pederstrup. Telefon: Aarslev 20.

Oprettet 1887. Ombygning 1900 og 1904. Udvildelse 1930 under Medvirken af Arkitekt Carl Albrechtsen, Ringe. Beboelsen er særskilt. Brandforsikring 138.800 Kr. Ejendomsskyld 55.395 Kr.

130 Leverandører med 873 Køer, heraf 6 med over 20 Køer, 30 med 4 Køer eller der under.

Reduktaseprøve. Mejeriet deltager i Tuberkulosisens Bekæmpelse. Kulfyrring. Elektrisk Belysning fra eget Værk.

Mejeriet er monteret med Sinus Indvejningsvægt (1912), 2 Jack Udvejningsvægte (1929), Silkeborg Smørvægt (1912, Decimal Ostevægt, Silkeborg Regenerativapparat (1920), Sabroe Kølemaskine (1921), 2 Alfa Centrifuger (1928), Zenith Kærne (1927), Alliance Kedel (1900), Kolding Dampmaskine (1921), Thrige Dynamo (1907) og

do. Elektromotor (1927), 2 amrk. Ostekar (1928).

Der anvendes overvejende fortinnede Transportspande.

Der sælges 4600 kg Ost en detail paa Mejeriet og til Leverandører. Til Osten, der fremstilles af raa Mælk, anvendes der 169.759 kg Sød- og 464.564 kg Skmm. og Kærnem. Ingen Afkøling af Lageret.

Mejeriet anvender egen Syre og Handelsyre. Fløden syrnes i Tønder. Der afregnes efter Fedtenheder. Personale: Mejeribestyreter, 2 Mejerister, 2 Elever, Leverandørernes 9 Kuske.

Formanden fører Kasse- og Mejeribestyrenes Mælke-regnskabet. Regnskabsaar: Oktober til Oktober.



	Indvejet Sød Mælk	Solgt Mælk og Fløde	Smørproduktion
1912—13.....	2.68 Mill. kg (11 Mdr.)	798 kg Fl. 5.853 kg s. M.	110.800 kg (11 Mdr.)
1913—14.....	2.96 —	1.040 — 7.076 —	120.850 —
1914—15.....	2.72 —	1.026 — 9.142 —	112.140 —
1927—28.....	3.17 —	1.056 — 24.456 —	135.697 —
1928—29.....	3.20 —	1.079 — 23.391 —	133.174 —
1929—30.....	3.29 —	1.129 — 23.944 —	144.492 —

Der sælges 6355 kg Smør hjemme, Resten til Eksportforening.

	1927—28	1928—29	1929—30
30 % Ost.....	38.311 kg	54.746 kg	47.566 kg
20 - —.....	22.434 —	14.076 —	9.008 —

FORMAND



Larsen, Lars Peder, f. 9. Okt. 1879 i Sdr. Næraa, Søn af Tømrermester Jens Rasmussen og Hustru Petrine, f. Christiansen. Gift med Kristine Louise L., f. Christensen.

Uddannet som Tømrer, Bygningskonstruktørekseamen fra Odense, Rejse i Tyskland 2 Aar, Tømrermester i Sdr. Næraa 1907—13, Gaardejer 1913. Med-

lem af Provstiudvalget for Vindinge-Gudme Herreder, Formand for Pederstrup Andelsmejeri 1917, Medlem af Forretningsudvalget for sydfynske Landmænds Smørekspportforening og Repræsentant i Mejeriernes Fællesindkøb og Maskinfabrik for Svendborg Amt.

Adresse: Pederstrupgaard, Pederstrup.

BESTYRETER



Madsen, Iver Emil, f. 25. Dec. 1878 i Asperup, Søn af Gaardejer Iver Emil Madsen og Hustru Kathrine, f. Andersen. Gift med Marie M., f. Petersen.

Elev paa Dalum Landbrugsskole 1895—96, paa Fuglevig A/M, paa Ladelund Mælkerskole 1902—03, Mejerist paa Marslev F/M, Nr. Salling og Bos A/M, Førstemejerist paa

Pederstrup Andelsmejeri og Egeskov Herregaardsmejeri, Mejeribestyrelse paa Pederstrup Andelsmejeri 1905. Guldmeralje for Smør 1920, værdig til Guldmedalje for anden Gang 1930 og tilkendt Forsøgslaboratoriets Æreskjold.

Herregaardsmejeriet Ravnholt.

Postadresse: Ørbæk. Jernbaneadresse: Ellested. Telefon: Ryslinge 24.

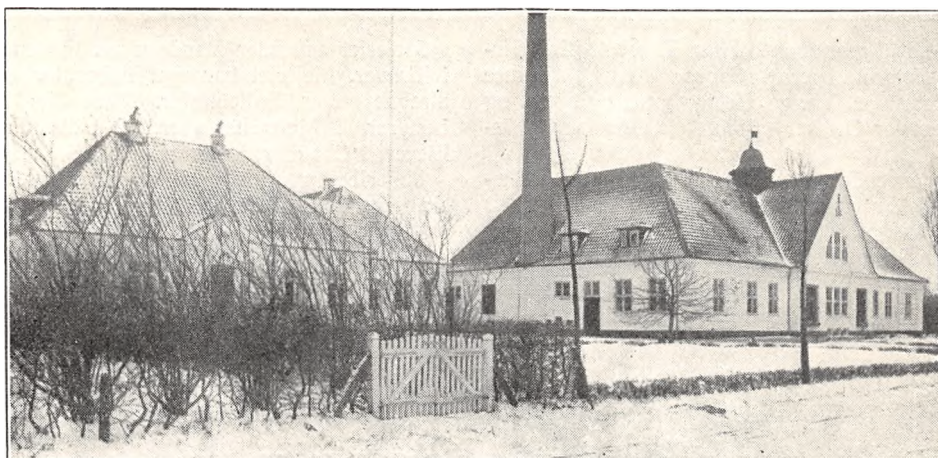

Oprettet 1917 under Medvirken af Arkitekt Fritz Christoffersen, Odense. Beboelsen er særskilt. Brandforsikring 174.000 Kr. Ejendomsskyld sammen med Herregaarden.

8 Leverandører med 900 Køer, alle med over 20 Køer.

Gær- og Reduktaseprøve. Kulfyring. Elektrisk Belysning fra eget Værk.

Mejeriet er monteret med Sinus Indvejningsvægt (1917), Paasch & Larsen, Petersen Udvejnings- og Smørvægt, Jacob Nielsen Ostevægt, P. & L., P. Pasteuriseringsapparat og Forvarmer,

	Indvejet Sød Mælk	Solgt Mælk og Fløde	Smørproduktion
1928.....	2.77 Mill. kg	—	26.627 kg
1929.....	2.83 —	—	55.903 —
1930.....	2.90 —	Hjemmesalg: 64 kg Fl.	56.690 —

Der sælges 1200 kg Smør hjemme, Resten til Grossist.

EJER



Jul Christian Sehested, f. 12. Sept. 1867, Søn af Kammerherre Ove Sehested Juul til Stamhuset Ravnholt og Hustru Emilie, f. Baronesse Holstein. Gift 18. Sept. 1889 med Elise S. J., Datter af Forpagter C. F. Valentiner, Gjorslev, og Hustru.

Godsejer, Kammerherre, Hofjægermester, Ejer af Ravnholt og Hellerup Gods

(Stamhus indtil 1924) samt Willestrup og Lykkesholm. Direktør for den Thaarupgaardiske Stiftelse, Formand for Det fynske Brandassuranceelskab, Medlem af Repræsentantskabet for Fyens Disconto Kasse, Æresmedlem af Svendborg Amts landøkonomiske Selskab, Formand for Sydlynske Jernbaneselskabs Repræsentantskab, Medlem af

Bestyrelserne for Frivilligt dansk Automobilkorps, Skovejforeningen for Fyn og Dansk Skovforening og af Bestyrelsesraadet for Det kgl. danske Landhusholdningsselskab. R. af Dbg. D. M.

Adresse: Ravnholt pr. Ørbæk.

BESTYRER



Spannow, Asger Henry, f. 27. Jan. 1903 i Herrested, Søn af Mejeribestyrer Anders Hansen, Egeskov, og Hustru.

Elev paa Egeskov Herregaardsmejeri, Vejstrup Camembertfabrik og Fasterholt Andelsmejeri, Mejerist paa Bøgely Fællesmejeri og Egeskov Herregaardsmejeri, paa The Cannington Institute 1929, Mejeribestyrer paa Herregaardsmejeriet Ravnholt 1930.

	1927—28	1928—29	1929—30
45 % Ost	174.000 kg	177.000 kg:	180.000 kg

Sabroe Kølemaskine, 2 Titan T. A. 45 Centrifuger, Victoria Kærne, Sabroe Kedel, Alliance Dampmaskine, Thrige Elektromotor og amrk. og Emmentaler Osteekar (alt 1917), Schweizisk Osterører (1921).

Der anvendes 60 % fortinnede og 40 % Aluminiums Transportspande.

Der sælges 600 kg Ost en detail paa Mejeriet og 1600 kg til Leverandører. Osten fremstilles af raa Mælk.

Mejeriet anvender Handelssyre. Fløden syrnes i Tønder. Mejeriet har eget Laboratorium. Der afregnes efter Fedtenheder. Personale: Mejeribestyrer, 4 Mejerister (heraf 2 Udlændinge), 3 Elever, 1 Chauffør, Leverandørense 5 Kuske.

Mejeribestyreren og en Bogholder fører Regnskaberne. Regnskabsaar: Kalenderaaret.

Mejeriet er oprettet af Kammerherre, Godsejer Chr. Sehestedt Juul.

Ringe Andelsmejeri.

Post- og Jernbaneadresse: Ringe. Telefon: Ringe 2.

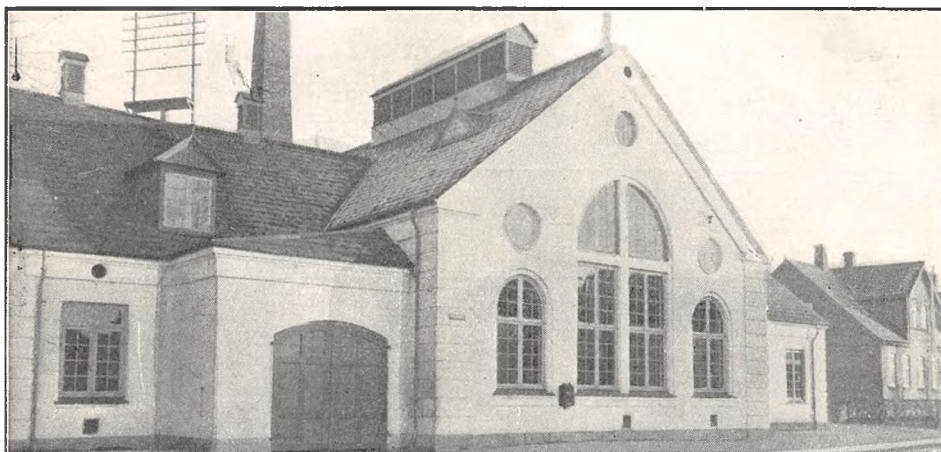

Oprettet 1887. Ombygning 1908 under Medvirken af stedlige Haandværkere. Beboelsen er særskilt. Brandforsikring 161.000 Kr. Ejendomsskyld 60.000 Kr.

236 Leverandører med 1450 Køer, heraf 5 med over 20 Køer.

Reduktaseprøve. Mejeriet deltager i Tuberkulosisens Bekæmpelse. Kulfyring. Elektrisk Belysning.

Mejeriet er monteret med Sinus Indvejningsvægt, 2 Paasch & Larsen, Petersen Udvejningsvægte (1930), Silkeborg Smørvægt, Decimal Ostevægt (1912), Flødepasteur (1924), Kolding Regenerativapparat (1920), Sabroe Kølemaskine (1925), 2 Alfa Centrifuger (1925 og 30), Hamlet Kærne (1927), Sabroe Kedel (1925), Frichs Dampmaskine (1925), 2 Elektromotorer, 2 hjemmelavede Osteekar (1925 og 28).

Der anvendes overvejende fortinnede Transportspande.

Der sælges 4.233 kg Ost en detail fra Mejeriet og 10.746 kg til Leverandører. Til Osten, der fremstilles af raa Mælk og parafineres, anvendes 318.092 kg Sød- og 666.058 kg Skm. Mælk og Kærnem. Afkøling af Lageret ved Kølemaskine.

Mejeriet anvender Handelssyre. Fløden syrnes i Bassin. Mejeriet har eget Laboratorium. Der afregnes efter Fedtenheder. Personale: Mejeribestyrer, 3 Mejerister, 3 Elever, 1 Ekspeditrice, 1 Laborant, 2 Kuske, Leverandørernes 13 Kuske.

Formanden fører Kasse- og Mejeribestyreren Mælkeregnskabet. Regnskabsaar: Oktober til Oktober.

Afdøde Amdsraadsmedlem, Gaardejer Lars Christensen var Mejeriets Formand i 27 Aar.

	Indvejet Sød Mælk	Solgt Mælk og Fløde	Smørproduktion
1912—13.....	4.65 Mill. kg	—	180.580 kg
1913—14.....	4.77 —	—	181.640 —
1914—15.....	4.55 —	—	178.310 —
1927—28.....	5.10 —	—	210.996 —
1928—29.....	5.35 —	15.336 kg Fløde	218.074 —
1929—30.....	5.72 —	122.000 - sød Mælk	232.711 —

Der sælges 4829 kg Smør hjemme, 9890 kg i Byen, Resten til Eksportforening.

	1927—28	1928—29	1929—30
30 og 20 % Ost.....	55.028 kg	70.364 kg	89.187 kg
Skumm. Ost.....	11.408 —	7.235 —	4.060 —

FORMAND



Knudsen, Rasmus, f. 24. Dec. 1885 i Refsvindinge, Søn af Murer Niels Knudsen og Hustru Sophie, f. Rasmussen. Gift 1. Nov. 1913 med Marie K., Datter af Brygger H. P. Rasmussen og Hustru Martha, f. Hansen.

Elev paa Vestbirk Højskole 1906—07, Gaardejer 1913. Formand for Ringe Andelsmejeri og for Væstrevælgerforeningen. Medlem af Ringe Sogneraad 1921, Næstformand 1929.

Adresse: Lammehave Søgaard pr. Pederstrup.

BESTYRER



Mortensen, Marinus, f. 22. Marts 1873 i Vittrup By, Lindknud Sogn, Søn af Gaardejer Jørgen Mortensen og Hustru Jensine, f. Sørensen. Gift 8. Sept. 1899 med Johanne M., f. Hansen.

Elev paa Lindknud A/M, paa Ladelund Mælkerskole 1893—94, Mejerist paa Holme, Kildevæld, Flakkebjerg, Højrup, Gislev, Gylling og Ørbæk Andelsmejerier, Mejeribestyrer paa Lindknud A/M 1897—1900, paa Aale A/M 1900—13 og paa Ringe A/M 1913.

Andelsmejeriet Rosenkilde.

Post- og Jernbaneadresse: Skaarup. Telefon: Skaarup 23.

Oprettet 1886. Nybygning 1916 under Medvirken af Arkitekt H. C. Andersen, Baaring. Udvidelse 1927. Beboelsen er særskilt. Brandforsikring 105.900 Kr. Ejendomsskyld 40.000 Kr.

138 Leverandører med ca. 933 Køer, heraf 7 med over 20 Køer, 66 med 4 Køer eller der under.

Reduktaseprøve. Mejeriet deltager i Tuberkuløsens Bekæmpelse. Kulfyring. Elektrisk Belysning.

Mejeriet er monteret med Sinus Indvejningsvægt (1916), 2 Buaas Udvejningsvægte (1924), Silkeborg Smørvægt (1916), Jacob Nielsen Decimal Ostevægt, Buaas Mælkekoger og Flødepasteur (1921 og 30), Paasch & Larsen, Petersen Forvarmer og Sabroe Kølemaskine (1916), 1 Ti-

tan 2500 kg og 1 Alfa 3000 kg Centrifuger (1920 og 30), Silkeborg 3000 Ltr. Kærne (1923), Sabroe Kedel (1923), Alliance Dampmaskine (1916), Homogenisator til Icecream Clary Fryser (1927), Ørum Hansen Luftkompressor (1923), 2 amrk. Ostekar (1918 og 20).

Der anvendes ligeligt fortinnede og Aluminiums Transportspande.

Der sælges 500 kg Ost en detail paa Mejeriet og 5.960 kg til Leverandører. Til Osten, der fremstilles af lavpasteuriseret Mælk og parafineres, anvendes der 9700 kg Smør og 604.150 kg Skm. og Kærnemælk. Der produceres 10.200 Ltr. Icecream.

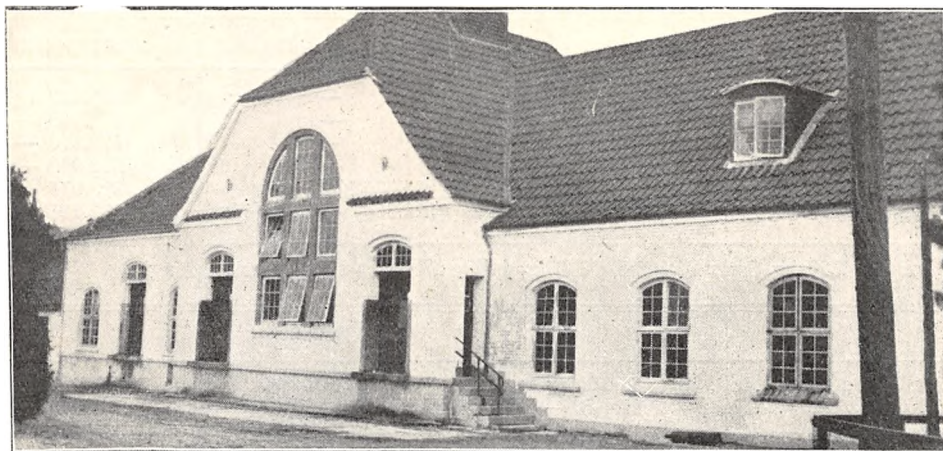

	Indvejet Sød Mælk	Solgt Mælk og Fløde	Smørproduktion
1912—13	1.64 Mill. kg	Hjemmesalg:	49.394 kg
1913—14	1.64 —	400 Lt. Fløde	47.639 —
1914—15	1.47 —	Bysalg:	43.500 —
1927—28	2.97 —	30.356 Lt. Fløde	100.738 —
1928—29	3.04 —	282.000 kg Sød Mælk	100.604 —
1929—30	3.27 —	150.000 — Skm. og Km.	112.740 —

Der sælges 2255 kg Smør hjemme, 16.200 kg i Bysalg, Resten til Eksportforening.

	1927—28	1928—29	1929—30
30 % Fynsk Schweizer	20.000 kg	28.000 kg	32.000 kg
30 % Gouda	13.000 —	22.000 —	18.090 —
20 % do.	3.500 —	6.000 —	7.000 —

Mejeriet anvender Handelssyre. Fløden synes i Bassin. Mejeriet har eget Laboratorium. Der afregnes efter Fedtenheder. Personale: Mejeribestyrer, 2 Mejerister (+ 1 om Sommeren til

Icecream), 2 Elever, 1 Udvejer, 5 Bykuske, Leve-randørernes 10 Kuske.

Mejeribestyreren fører Regnskaberne. Regnskabsaar: Oktober til Oktober.

FORMAND



Møller, Jens, f. 3. Marts 1863 paa Rødegaard, Søn af Gaardejer P. H. Møller og Hustru Elisabeth, f. Jensen. Gift 26. Nov. 1906 med Maren M., f. Knudsen.

Elev paa Vallekilde Højskole 1883, Gaardejer 1887. Formand for Andelsmejeriet Rosenkilde 1925 og to Gange tidligere.

Adresse: Rødegaard pr. Skaarup.

BESTYRER

Sørensen, Rasmus, f. 28. Aug. 1891 i Bregninge Sogn, Søn af Gaardejer Søren Sørensen og Hu-



stru **Kirstine**. Gift 1. April 1926 med Elise S., f. Nielsen-Skyttegaard.

Elev paa Ballebjerg A/M 1907—08, Mejerist paa A/M Fruedal 1908—09, Næstved Mælkeforsyning 1909, A/M Glamsbjerg 1909—11, Jordløse 1911—12, Hou 1912—13 og Tranekjær 1913—14, paa Dalum Mælkerskole 1914—15, Vikar i Sydfyns Vikar-

forening 1915—16, paa A/M Rosenkilde 1916—17 og Mejeribestyrer paa samme 1917. Medlem af Bestyrelsen for Svendborg Amts Mejeristforening 1926. Sølvmedalje for Ost.

Rosvang Andelsmejeri.

Post- og Jernbaneadresse: Ullerslev. Telefon: Skalkendrup 4i

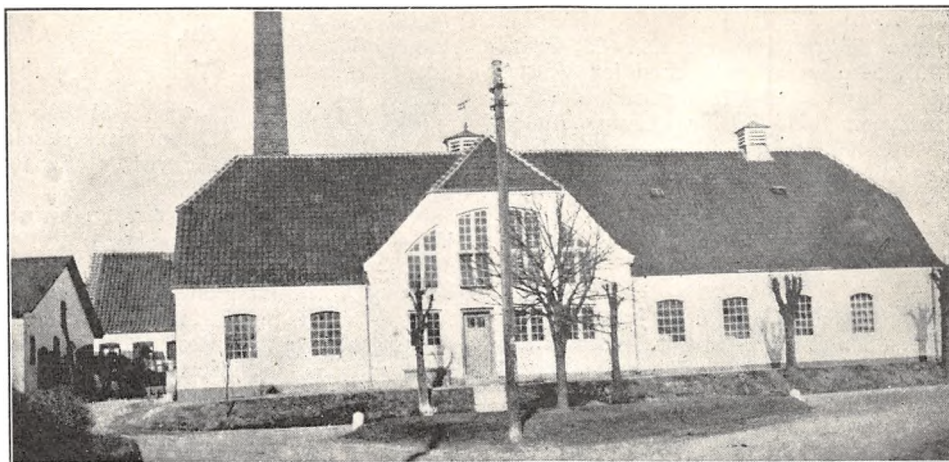

Oprettet 1895 under Medvirken af Statskonsulent Dencker. Udvidelse 1926 under Medvirken af Arkitekt H. C. Andersen, Baaring, og i 1927. Brandforsikring 121.590 Kr. Ejendomsskyld 50.000 Kr.

255 Leverandører med ca. 1500 Køer, heraf 6 med over 20 Køer, 58 med 4 Køer eller der under.

Reduktaseprøve. Mejeriet deltager i Tuberkulosens Bekæmpelse. Kulfyring. Elektrisk Belysning.

Mejeriet er monteret med Sinus Indvejningsvægt (1909), Paasch & Larsen, Petersen dobbelt

Udvejningsvægt og Balance Smørvægt (1913), 1 Diskvægt og Smørvægte, P. & L., P. Flødekoger (1927), do. Mælkekoger (1922), do. Forvarmer (1913), Sabroe Kedel (1926), 2 Alfa Centrifuger à 3000 kg (1913), Victoria Kærne, 600 kg (1923), Allerup Kedel (1907), Alliance Dampmaskine (1915), 2 Træostekar (1908), 1 amrk. Ostekar (1926).

Der anvendes overvejende forfinede Transportspande.

	Indvejet Sød Mælk	Solgt Mælk og Fløde	Smørproduktion
1912—13.....	4.02 Mill. kg	—	156.960 kg
1913—14.....	4.12 —	—	158.740 —
1914—15.....	3.79 —	—	148.570 —
1927—28.....	5.24 —	—	218.947 —
1928—29.....	5.72 —	Hjemmesalg:	240.821 —
1929—30.....	6.04 —	39.001 kg	256.417 —

Der sælges 6000 kg Smør hjemme, Resten til Grossist.

	1927—28	1928—29	1929—30
20 % Ost.....	10.000 kg	5.000 kg	5.000 kg
Kasein.....	22.000 —	40.000 —	48.524 —

Der sælges 1400 kg Ost en detail paa Mejeriet, Resten til Leverandører. Til Ost og Kasein, der fremstilles af upasteuriseret Mælk, anvendes 12.875 kg Sød og 465.750 kg Skm. og Kærnemælk.

Mejeriet anvender Handelssyre. Fløden syrnes i Bassin. Mejeriet har eget Laboratorium. Der afregnes efter Fedtenheder. Personale: Mejeri-

bestyrer, 3 Mejerister, 1 Elev, 1 Udvejer, 1 Ekspeditrice, Leverandørernes 18 Kuske.

Formanden fører Kasse- og Mejeribestyreren Mælkeeregnskab. Regnskabsaar: Oktober til Oktober.

Gaardejer Peter Hansen, Mullerup, R. af Dbg., var Mejeriets Formand i en Aarrække.

FORMAND

Jensen, Lars, f. 12. Jan. 1872 i Kissendrup, Søn af Husmand Hans Jensen og Hustru Ane Marie, f. Larsdatter. Gift 25. April 1903 med Kristiane J., f. Madsen.

Elev paa Vejstrup Højskole 1894—95, Gaardejer 1903. Medlem af Bestyrelsen for Venstrevælgerforeningen 1915—21, Formand for Sygeplejeforeningen 1921—25, for Rosvang Andelsmejeri 1911, Tillidsmand i Landmandsbanken i Odense 1926, Medlem af Flødstrup-Ullerslev Sogneraad 1929.

Adresse: Mullerup pr. Ullerslev.

BESTYRER

Dissing, Kristian Mikael, f. 10. Juli 1872 i Tøving, Mors, Søn af Husmand Chr. Andersen Dissing og Hustru Margrethe, f. Thøgersen. Gift 14. Maj 1902 med Kathrine D., f. Jeppesen.



Elev, Erslev A/M 1889—90, Mejerist paa Morup Møllers Mejeri 1890—91, Mejeribestyrer paa Hundborg F/M 1891—92, Mejerist, Brejning A/M 1892—93, paa Vejstrup Højskole 1893—94, Mejerist, Rudme A/M 1894—95, paa Dalum Mælkerskole 1895, Mejerist, Søndergaard H/M 1895—96, Mejeribestyrer, Bellingbro F/M 1896—97, Mejerist, Tullebølle A/M 1897—99, Mejeribestyrer, Sparretorn A/M 1899—1906, paa Rosvang A/M 1906. Flere Aar Revisor i Odense Amts Mejerikreds, Formand for Venstrevælgerforeningen, flere Aar Medlem af Flødstrup-Ullerslev Sogneraad, Tillidsmand i Landbosparekassen. Sølvmedaljer for Ost og Smør.

Rudme Andelsmejeri.

Post- og Jernbaneadresse: Rudme. Telefon: Kværndrup 33.

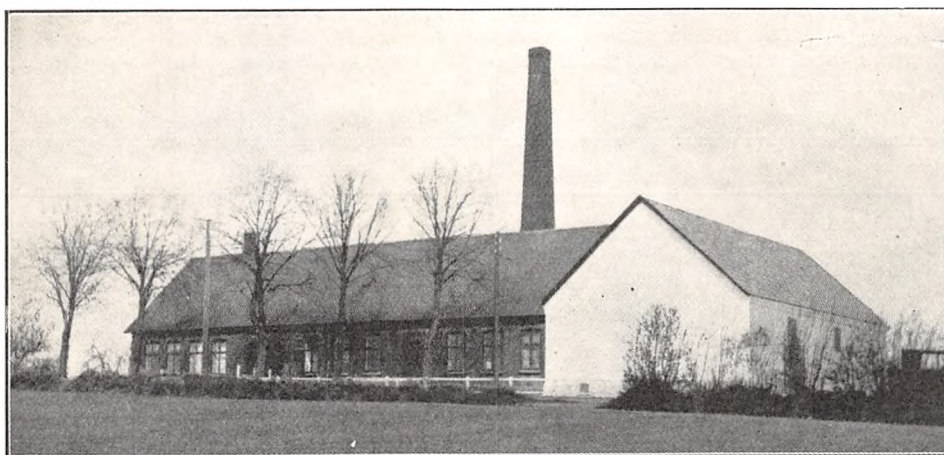

Oprettet 1889 under Medvirken af stedlige Haandværkere. Brandforsikring 97.795 Kr. Ejendomsskyld 24.000 Kr.

130 Leverandører med 700 Køer, heraf 2 med over 20 Køer, 20 med 4 Køer eller der under.

Reduktaseprøve. Mejeriet deltager i Tuberkulosis Bekæmpelse. Kulfyring. Elektrisk Belysning.

Mejeriet er monteret med Sinus Indvejningsvægt (1930), 2 Buaas Udvejningsvægte (1925 og 30), do. Smørvægt (1925), Buaas Flødepasteur (1920), do. Forvarmer (1927), Sabroe Kølemaskine (1921), Alfa Centrifuge (1925), Zenith

Kærne (1925), Sabroe Kedel (1922), Kolding Dampmaskine (1910), 2 hjemmelavede Ostekar.

Der anvendes overvejende fortinne Transportspande. Ishus til 80 Læs.

Der sælges 4800 kg Ost en detail til Leverandører. Afkøling af Lageret ved Is.

Mejeriet anvender Handelssyre. Fløden syrnes i Bassin. Der afregnes efter Fedtenheder. Personale: Mejeribestyrer, 2 Mejerister, 1 Elev, Leverandørernes 9 Kuske.

Mejeribestyreren fører Regnskaberne. Regnskabsaar: September til September.

	Indvejet Sød Mælk	Solgt Mælk og Fløde	Smørproduktion
1912—13.....	1.91 Mill. kg	—	73.620 kg
1913—14.....	2.06 —	—	80.000 —
1914—15.....	2.00 —	—	80.470 —
1927—28.....	2.45 —	Hjemmesalg:	102.115 —
1928—29.....	2.59 —	1.641 kg Fløde	107.769 —
1929—30.....	2.68 —	6.876 - sød Mælk	114.078 —

Der sælges 2400 kg Smør hjemme, Resten til Eksportforening.

	1927—28	1928—29	1929—30
30, 20 og 10 % Ost ...	32.203 kg	43.663 kg	36.785 kg

FORMAND



Knudsen, Jens Peder, f. 9. Marts 1876 i Rudme, Søn af Gaardejer Søren Knudsen og Hustru Ane Dorthea, f. Jensen. Gift 30. Marts 1900 med Karoline Marie K., Datter af Husmand Anders Jørgensen og Hustru Maren, f. Jensen.

Gaardejer 1910. Medlem af Herringe Sogneraad 1913—21, heraf i 6 Aar som Formand, Ejendomsskyldvurderingsmand 1918, Formand for Rudme A/M 1921, Tillidsmand for Mejeriernes og Landbrugets Ulykkesforsikring.

Adresse: Rudme.

BESTYRER



Simonsen, Johs. f. 5. Jan. 1898 i Bjergby, Taasinge, Søn af Landmand Chr. Simonsen og Hustru. Gift med Elna S., f. Hansen.

Elev paa Vormark og Tørring A/M og paa Midtlangelands H/M, Mejerist paa Rolfsted A/M, Privatvikar i Svendborg Amt, Amtsvikar i Odense Amt. Førstemejerist paa Ryslinge A/M, paa Dalum Mælkeriskole 1921—23, Mejeribestyrer paa Avernakø A/M 1923—25, paa Rudme A/M 1925.

Ryslinge Andelsmejeri.

Post- og Jernbaneanadresse: Ryslinge. Telefon: Ryslinge 23.

Oprettet 1889. Ombygning 1914. Udvidelse 1922 og 30. Beboelsen er særskilt. Brandforsikring 128.000 Kr. Ejendomsskyld 35.000 Kr.

128 Leverandører med ca. 700 Køer, heraf 12 med over 20 Køer, 46 med 4 Køer eller der under. Reduktaseprøve med Kvalitetsbetaling. Mejeriet deltager i Tuberkulosens Bekæmpelse. Kulfyring. Elektrisk Belysning fra eget Værk.

Mejeriet er monteret med Sinus Indvejningsvægt (1910), Cosinus Udvejningsvægt og Kolding Smørvægt, Buaas og Kolding Pasteuriseringsapparat og Kolding Forvarmer (1920), Sabroe Kølemaskine (1914), Alfa Centrifuge (1928), Kolding Kærne (1929), Svendborg Kedel (1905), Kolding Dampmaskine (1914), Thrige Elektromotor (1907), 2 Buhl, Ringe, Ostekar (1914).

Der anvendes 85 % fortinnede og 15 % Aluminiums Transportspande.

Der sælges 5300 kg Ost en detail paa Mejeriet og 5400 kg til Leverandører. Til Osten, der fremstilles af lavpasteuriseret Mælk og parafineres, anvendes der 409.948 kg Sød og 628.302 kg Skm. og Kærnemælk. Aikøling af Lageret ved Kølemaskine.

Mejeriet anvender Handelssyre. Fløden synes i Bassin. Mejeriet har eget Laboratorium. Der afregnes efter Fedtenheder. Personale: Mejeribestyrer, 2 Mejerister, 2 Elever, 1 Kusk, Leverandørernes 9 Kuske.

Mejeribestyreren fører Regnskaberne. Regnskabsaar: Oktober til Oktober.

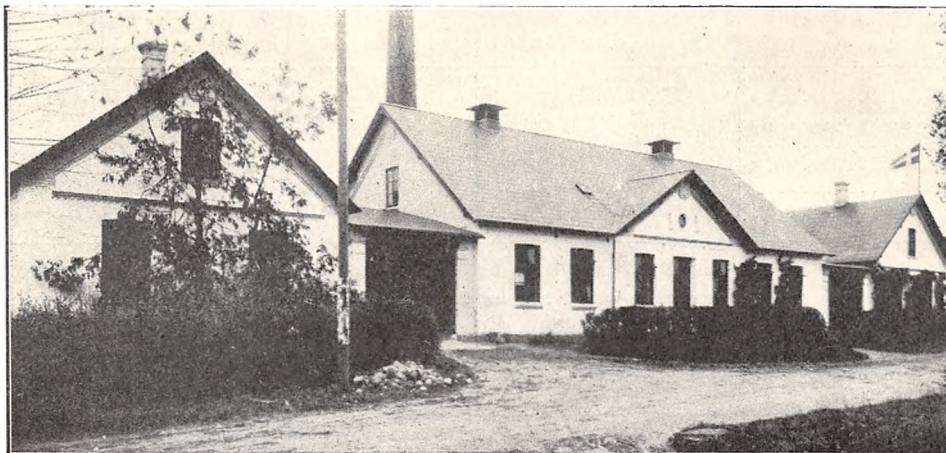

	Indvejet Sød Mælk	Solgt Mælk og Fløde	Smørproduktion
1912—13.....	2.26 Mill. kg	—	85.870 kg
1913—14.....	2.18 —	—	83.080 —
1914—15.....	2.05 —	—	78.890 —
1927—28.....	2.75 —	Hjemmesalg og Bysalg:	116.193 —
1928—29.....	2.80 —	5.336 kg Fløde	120.399 —
1929—30.....	2.95 —	52.058 - sød Mælk	114.360 —

Der sælges 2000 kg Smør til Andelshaverne, 3000 kg i Bysalg, Resten til Grossist.

	1927—28	1928—29	1929—30
45 % Ost.....	—	—	22.440 kg
30 - —.....	62.480 kg	68.683 kg	47.876 —
20 - —.....	18.022 —	14.191 —	16.319 —

FORMAND



Christiansen, H. Fr., f. 21. April 1853 paa Ryslingegaard, Søn af Landstingsmand, Gaardejer Chr. Rasmussen og Hustru Mariane, f. Jørgensen. Gift med Marie C., f. Petersen, afd.

Gaardejer 1883. Formand for Ryslinge Andelsmejeri 1908.

Adresse: Ryslingegaard, Ryslinge.

BESTYRER

Sørensen, Aksel, f. 12. Febr. 1880 i Tullebølle, Søn af Smedemester Peder Sørensen og Hustru. Gift med Kathrine S., f. Andersen.

Elev paa Bødstrup og Humble A/M, paa Ladelund Mælkeriskole 1904—05, Mejerist paa Aakilde og Korsvej A/M, Mejeribestyrer paa Sallinge A/M 1906—08 og Ryslinge A/M 1908. Kredsformand for Dansk Mejeristforenings Svendborgkreds 1920.

Sallinge Andelsmejeri.

Post- og Jernbaneadresse: Højrup. Telefon: Højrup 127.



Oprettet 1887. Ombygning 1915 under Medvirken af Arkitekt Fritz Christoffersen, Odense. Beboelsen er særskilt. Brandforsikring 40.000 Kr. Ejendomsskyld 60.000 Kr.

54 Leverandører med 435 Køer, heraf 3 med over 20 Køer, 3 med 4 Køer eller der under.

Reduktaseprøve. Mejeriet deltager i Tuberkulosisens Bekæmpelse. Kulfyring. Elektrisk Belysning.

Mejeriet er monteret med Sinus Ind- og 2 Buaas Udvejningsvægte (1914 og 16), Silkeborg Smørvægt (1914), 2 Gigant Pasteuriseringsapparater (1929 og 30), 1 do. Forvarmer (1929), Sabroe Kølemaskine (1915), Alfa Centrifuge (1926), Zenith Kærne (1922), Sabroe Kedel og Alliance Dampmaskine (1915), amrk. Ostekear (1917).

Der anvendes fortinneede Transportspande.

	Indvejet Sød Mælk	Solgt Mælk og Fløde	Smørproduktion
1912—13.....	1.36 Mill. kg	—	50.640 kg
1913—14.....	1.48 —	—	57.540 —
1914—15.....	1.46 —	—	56.410 —
1927—28.....	1.62 —	—	68.148 —
1928—29.....	1.74 —	—	72.355 —
1929—30.....	1.89 —	Hjemmesalg: 16.095 kg	80.372 —

Der sælges 1262 kg Smør hjemme, Resten til Grossist.

FORMAND



Christiansen, Fr., f. 28. Juli 1886 i Hillerslev, Søn af Gaardejer Hans Christiansen og Hustru Ane Kathrine, f. Christensen. Gift 14. April 1922 med Johanne C., f. Nielsen.

Elev paa Roskilde Højskole 1908—09, paa Dalum Landbrugsskole 1912—13, Gaardejer 1917. Formand for Sallinge A/M 1923, Tillidsmand for Landbo-spækassen 1927.

Adresse: Aalegaard, Sallingelunde pr. Højrup.

BESTYRER

Hansen, Martin, f. 24. Juli 1886 i Marslev Sogn, Søn af Husmand Chr. Hansen og Hustru Ane Marie, f. Schøtt. Gift 26. Okt. 1916 med Jenny Petrea H., f. Edvardsen.

Elev paa Midtlanglands H/M 1901—04, Mejerist paa Munkebo-Drigstrup A/M 1904—07 og 1907—08, paa A/M Truelsdal 1908—09 og Stolbæk 1909—10, paa Dalum Mælkeriskole 1910—11, Mejerist paa A/M Jægersminde 1911—12 og Ullerslev-Skellerup 1912—13, Vikar i Fyns Vikarforening 1913—14, Mejeribestyrer paa Sallinge A/M 1914.

	1927—28	1928—29	1929—30
30 % Ost.....	15.000 kg	1.000 kg	1.000 kg
20 —	3.500 —	4.000 —	4.000 —
10 —	1.353 —	1.575 —	2.210 —
Qvarg	14.000 —	18.000 —	20.000 —

Der sælges 1900 kg Ost en detail paa Mejeriet og 2800 kg til Leverandører. Til Osten, der fremstilles af lavpasteuriseret Mælk, anvendes der 22.000 kg Sød og 299.115 kg Skm. og Kærnemælk. Luftafkøling af Lageret.

Mejeriet anvender Handelssyre. Fløden syrnes

i Bassin. Mejeriet har eget Laboratorium. Der afregnes efter Fedtenheder. Personale: Mejeribestyrer, 1 Mejerist, 1 Elev, Leverandørernes 6 Kuske.

Mejeribestyreren fører Regnskaberne. Regnskabsaar: Oktober til Oktober.

Mejeriet Saugstedlund.

Post- og Jernbaneadresse: Faaborg.



Privatmejeri, oprettet 1922. Udvidelse 1927 under Medvirken af Maskinfabriken Dana, København. Beboelsen er særskilt. Brandforsikring 22.000 Kr. Ejendomsskyld 18.000 Kr.

3 Leverandører med 60 Køer, hver med 20 Køer.

Reduktaseprøve. Kulfyring. Elektrisk Belysning. Mejeriet er monteret med Decimal Indvejningsvægt og do. Smørvægt (1927), Baltic Centrifuge

og do. Kærne (1922), Strømmen, Randers, Kedel (1930), Elektromotor, Centrifugal Mælkepumpe (1927).

Der anvendes fortinnede Transportspande.

Der indvejes aarlig 0.2 Mill. kg Sød Mælk, som sælges i Byen. Der afregnes efter højeste Note-ring. Ost produceres ikke. Personale: 1 Chauffør. Mejerieieren fører selv Regnskaberne. Regnskabsaar: Kalenderaaret:

EJER

Hansen, Jens, f. 2. Febr. 1892 i Svanninge, Søn af Husmand Rasmus Hansen og Hustru Karen, f. Rasmussen. Gift 17. Maj 1921 med Astrid H., f. Nielsen.

Elev paa Brobyværk A/M 1907—09, Mejerist paa A/M Borreby 1909—10, Diernisse 1910—12, Bøjden 1912—13, Haastrup 1913—14, Nr. Broby 1914—16 og Sinai 1916—17, paa Fyns Flødeeksport 1917—22, Mejeriejer 1922.

Adresse: Assensvej, Faaborg.



Simmerbølle Andelsmejeri.

Postadresse: Simmerbølle. Jernbaneanadresse: Rudkøbing. Telefon: Rudkøbing 109.

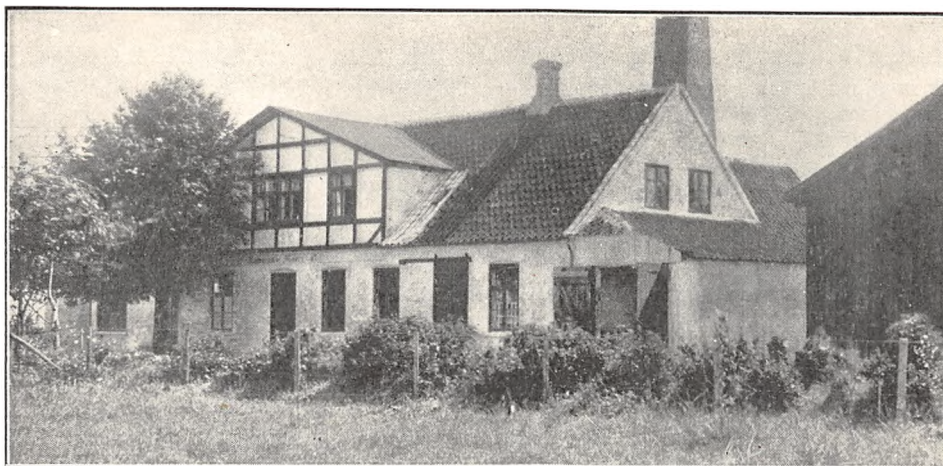

Oprettet 1887 under Medvirken af stedlige Haandværkere. Beboelsen er særskilt. Brandforsikring 80.000 Kr. Ejendomsskyld 38.000 Kr.

82 Leverandører med 550 Køer, heraf 3 med over 20 Køer, 34 med 4 Køer eller der under.

Reduktaseprøve. Mejeriet deltager i Tuberkulo-

sens Bekæmpelse. Kulfyring. Elektrisk Belysning fra eget Værk.

Mejeriet er monteret med Silkeborg Indvejningsvægt (1918), Buaas Udvejningsvægt (1912), Silkeborg Smørvægt (1924), Ostevægt, Silkeborg Flødepasteuriseringsapparat (1924), Buaas Koger

	Indvejet Sød Mælk	Solgt Mælk og Fløde	Smørproduktion
1912—13	1.54 Mill. kg	—	52.170 kg
1913—14	1.66 —	—	58.930 —
1914—15	1.60 —	—	56.400 —
1927—28	1.69 —	198.000 kg	50.139 —
1928—29	1.63 —	204.000 —	47.623 —
1929—30	1.75 —	203.000 —	55.159 —

Der sælges 8.780 kg Smør hjemme, Resten til Grossist.

FORMAND



Rasmussen, C., f. 1871 i Ribbjerg, Søn af Gaardejer R. H. Rasmussen og Hustru Mathilde, f. Drost. Gift 1926 med Marie R., f. Hansen.

Elev paa Vejstrup Højskole 1893—94, paa Dalum Landbrugsskole 1897—98, Forpagter i Ribbjerg 1903—20, Gaardejer 1920. Medlem af Simmerbølle Sogneraad 1909—25, Sogneraadformand 1921—25, Formand for Simmerbølle A/M 1915, Medlem af Bestyrelsen for Fyns Mejeriforening, Repræsentant for Dansk Mejeriforenings Fællesorganisation.

Adresse: Ribbjerg pr. Simmerbølle.

BESTYREDE



Jensen, Jens Gammelby, f. 27. Aug. 1889 i Malling, Søn af Manufakturhandler Chr. Jensen og Hustru Anna Marie, f. Jensen. Gift 23. April 1920 med Anna J., f. Gregersen.

Elev paa Aars og V. Hornum A/M, paa Dalum Mælkeriskole 1916—17, Mejerist paa A/M Avning, Korslund, V. Hæsinge og Simmerbølle, Mejeribestyrer paa sidstnævnte 1917. Formand for Nævningegrundlisteudvalget, Sølvmedalje for Ost paa Landsudstillingen 1928, adskl. Bronzemedaljer for Smør og Ost.

	1927—28	1928—29	1929—30
45 % Ost	6.900 kg	6.800 kg	8.000 kg
30 -	55.336 —	55.348 —	51.762 —
20 -	6.900 —	6.800 —	2.800 —

og do. Forvarmer (1910), Titan Centrifuge (1920), Silkeborg Kærne (1924), Rudkøbing Maskinfabrik Kedel (1905), Marshall Dampmaskine (1905), Thrige Dynamo (1921), 2 amrk. Ostekar.

Der anvendes overvejende fortinne Transportspande. Ishus til 400 Læs.

Der sælges 1417 kg Ost en detail paa Mejeriet og 2500 kg til Leverandører. Til Osten, der fremstilles af raa Mælk og parafineres, anvendes der

263.000 kg Sød og 415.000 kg Skm. og Kærnemælk. Isafkøling af Lageret.

Mejeriet anvender Handelssyre. Fløden syrnes i Aluminiums Bassin. Der afregnes efter Fedtenheder. Personale: Mejeribestyrer, 2 Mejerister, 1 Elev, Leverandørernes 6 Kuske.

Mejeribestyreren fører Regnskaberne. Regnskabsaar: November til November.

Andelsmejeriet Sinai.

Post- og Jernbaneadresse: Højrup. Telefon: Højrup 44.

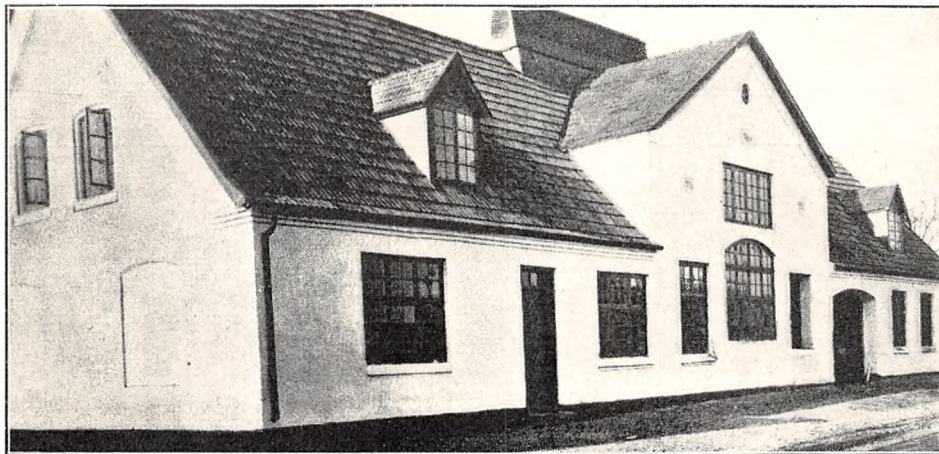

Oprettet 1887. Ombygning 1912 under Medvirken af stedlige Haandværkere. Beboelsen er særskilt. Brandforsikring 110.300 Kr. Ejendoms-skyld 29.400 Kr.

70 Leverandører med 720 Køer, heraf 15 med over 20 Køer, 12 med 4 Køer eller der under.

Reduktaseprøve. Kulfyring. Elektrisk Belysning.

Mejeriet er monteret med Sinus Indvejningsvægt (1912), 2 Paasch & Larsen, Petersen Udvejningsvægte (1912), do. Smørvægt (1925), Decimal Ostevægt (1925), Buas Pasteuriseringsapparat (1929), do. Regenerativapparat (1920), Sabroe Kølemaskine (1925), 2 Alfa Centrifuger (1924 og 28), Zenith Kærner (1930), Mjølner Kedel (1912), Marshall Dampmaskine (1925), 2 amrk. Ostekar (1926 og 28).

Der anvendes overvejende fortinne Transportspande.

Der sælges 900 kg Ost en detail paa Mejeriet og 3250 kg til Leverandører. Til Osten, der fremstilles af lavpasteuriseret Mælk, anvendes der 197.972 kg Sød og 635.420 kg Skm. og Kærnemælk. Afkøling af Lageret ved Luft.

Mejeriet anvender Handelssyre. Fløden syrnes i Bassin. Mejeriet har eget Laboratorium. Der afregnes efter Fedtenheder. Personale: Mejeribestyrer, 2 Mejerister, 1 Elev, Leverandørernes 10 Kuske.

Mejeribestyreren fører Regnskaberne. Regnskabsaar: Oktober til Oktober.

	Indvejet Sød Mælk	Solgt Mælk og Fløde	Smørproduktion
1912—13.....	2.55 Mill. kg	--	89 200 kg
1913—14.....	2.67 —	—	104.710 —
1914—15.....	2.49 —	—	98.030 —
1927—28.....	2.59 —	--	106.207 —
1928—29.....	2.66 —	—	107.148 —
1929—30.....	2.83 —	Hjemmesalg: 10.110 kg	114.263 —

Der sælges 2065 kg Smør hjemme, Resten direkte til London.

	1927—28	1928—29	1929—30
30 % Ost.....	20.000 kg	36.000 kg	36.000 kg
20 - - -.....	21.000 --	33.000 --	30.000 --
0 - - -.....	2.000 —	2.488 --	1.987 --
Kasein.....	10.666 —	5.500 —	4.000 --

FORMAND



Hansen, Hans Lauritz, f. 3. Febr. 1882 i Ø. Hæsinge. Søn af Gaardejer Lars Hansen og Hustru Ane Kirstine, f. Hansen. Gift 15. Okt. 1920 med Martha H., f. Nielsen.

Elev paa Ryslinge Højskole 1901—02 og Dalum Landbrugsskole 1906—07, Gaardejer. Medlem af Ø. Hæsinge Sogneraad 1917—21, af Menighedsraadet 1917—21, dets Formand 1921, Formand for Andelsmejeriet Sinai 1920.

Adresse: Bakkegaard, Ø. Hæsinge pr. Højrup.

BESTYRER



Hemmingsen, Hemming, f. 19. Okt. 1889 i Damsbolte, Søn af Gaardejer Anders Hemmingsen og Hustru Ane, f. Hans Jacobsdatter. Gift 30. Aug. 1922 med Camilla H., f. Frederiksen.

Elev paa Kirke Stillinge A/M 1905—07, Mejerist paa A/M Skaarup 1907—09, Sandager 1909—10, Borup 1910—11, Landmandshaab 1911, Bjælkerup 1911—12 og Uggerløse 1912—14, paa Ladelund Mælkeriskole 1914—15, Vikar paa Fæsted A/M 1915—18, Mejeribestyrer paa A/M Sinai 1918. 1 Sølvmedalje for Smør og 1 for Ost.

Skarø Andelsmejeri.

Post- og Jernbaneadresse: Svendborg. Telefon: Svendborg 5000.

Oprettet 1894 under Medvirken af stedlige Haandværkere. Brandforsikring. 15.000 Kr. Ejendomsskyld 8000 Kr.

24 Leverandører med 140 Køer, heraf ingen med over 20 Køer, 1 med 4 Køer eller der under. Reduktaseprøve. Kulfyring. Petroleumsbelysning.

Mejeriet er monteret med Silkeborg Indvejningsvægt og Buas Udvejningsvægt (1929), Maglekilde Smørvægt (1910), Silkeborg Pasteuriseringsapparat og Forvarmer (1919), Sabroe Kølema-

skine (1929), Alfa Centrifuge (1916), Silkeborg Kærne (1926), Svendborg Maskinfabriks Kedel (1898), Marshall Dampmaskine (1902).

Der anvendes fortinnede Transportspande. Smørret sælges til Eksportforening. Ost produceres ikke.

Mejeriet anvender Handelssyre. Fløden syrnes i Tønder. Der afregnes efter Fedtenheder. Personale: Mejeribestyrer, Leverandørernes 24 Kuske. Mejeribestyreren fører Regnskaberne. Regnskabsaar: December til December.

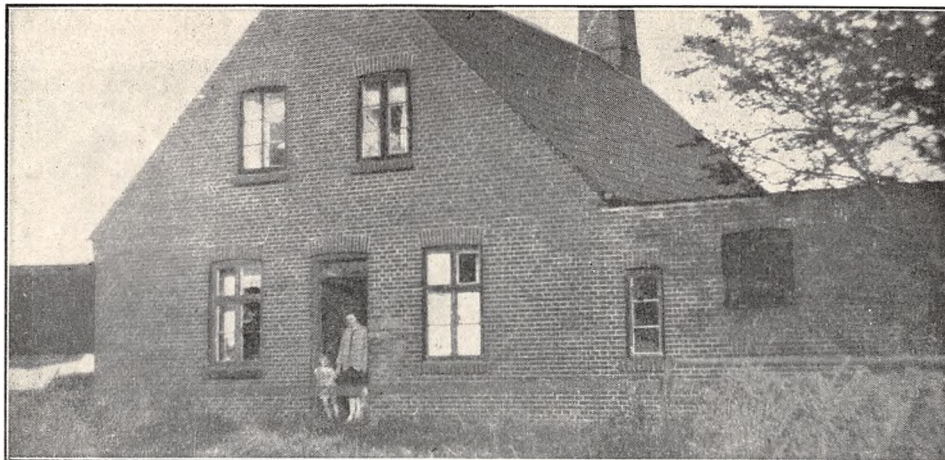

	Indvejet Sød Mælk	Solgt Mælk og Fløde	Smørproduktion
1912—13.....	0.46 Mill. kg	—	16.230 kg
1913—14.....	0.44 —	—	16.080 —
1914—15.....	0.38 —	—	14.280 —
1927—28.....	0.44 —	—	17.500 —
1928—29.....	0.46 —	—	17.800 —
1929—30.....	0.47 —	Hjemmesalg: 450 kg	18.200 —

FORMAND

Rasmussen, Rasmus Larsen, f. 26. Maj 1879 paa Skarø, Søn af Gaardejer Peder Rasmussen og Hustru Maren, f. Rasmussen. Gift 12. Juli 1905 med Sophie R., f. Hansen.

Gaardbestyrer 1905—08, Gaardejer 1908. Medlem af Drejø Sogneraad 1913—17, Formand for Skarø Andelsmejeri.

Adresse: Skarø pr. Svendborg.

BESTYRER

Skovgaard, Jens Frederik Larsen, f. 22. Jan. 1893 i Dømmestrup, Søn af Gaardejer Chr. Larsen S., og Hustru Elisabeth, f. Hansen. Gift 17. Sept. 1925 med Helga S., f. Christensen.

Elev paa A/M Dalum 1909—11, Ollerup 1911,



Tallerup 1911—12 og Kragekjær 1912—13, Mejerist, Ullerslev-Skjellerup A/M 1913—15, A/M Vejstrup 1915—16, Humble 1916—17, paa Dalum Mælkeriskole 1917—18, Mejerist, A/M Humlum 1918 og Ullerslev-Skjellerup 1918—19, Mejeribestyrer, Skarø A/M 1919. Medlem af Bestyrelsen for Skarø Skytteforening 1928 og dens Kasserer.

Skovby Andelsmejeri.

Postadresse: Ærøskøbing. Jernbaneadresse: Søby Havn. Telefon: Søby 9.

Oprettet 1893 under Medvirken af stedlige Haandværkere. Beboelsen er særskilt. Brandforsikring 75.000 Kr. Ejendomsskyld 25.000 Kr.

150 Leverandører med 804 Køer, heraf ingen med over 20 Køer, 84 med 4 Køer eller der under.

Reduktaseprøve. Mejeriet deltager i Tuberkuløsens Bekæmpelse. Kulfyring. Petroleumbelysning.

Mejeriet er monteret med Simplex Indvejningsvægt (1929), Bismar Udvejningsvægt (1920), Jacob Nielsen Smørsvægt (1910), Brødr. Gram Pasteuriseringsapparat (1920), Perfect Regenerativapparat (1917), Sabroe Kølemaskine (1912), 2 Titan Centrifuger (1927 og 30), Victoria Kærne (1927), Karl Axelsen, Svendborg, Kedel (1911),

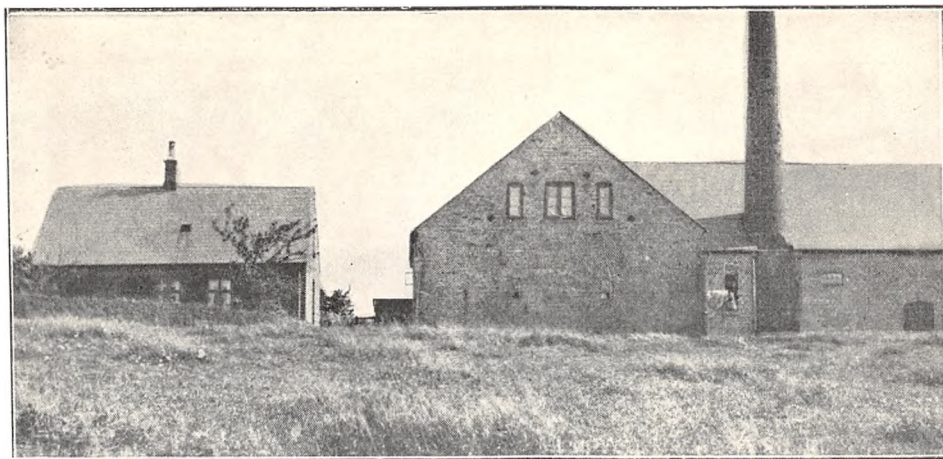

	Indvejet Sød Mælk	Solgt Mælk og Fløde	Smørproduktion
1912—13.....	2.49 Mill. kg	—	100.420 kg
1913—14.....	2.33 —	—	94.830 —
1914—15.....	2.19 —	—	89.520 —
1927—28.....	2.75 —	—	116.940 —
1928—29.....	2.82 —	—	121.500 —
1929—30.....	2.91 —	Hjemmesalg: 9.555 kg	121.917 —

Der sælges 1864 kg Smør hjemme, Resten til Grossist.

	1927—28	1928—29	1929—30
20 % Goudaost.....	20.000 kg	16.600 kg	6.600 kg
30 - do.....	10.000 —	8.400 —	3.400 —

Alliance Dampmaskine (1914), Ørum Hansen Luftkompressor (1926), amrk. Ostekar (1929).

Der anvendes $\frac{2}{3}$ fortinne og $\frac{1}{3}$ Aluminiums Transportspande.

Der sælges 9000 kg Ost en detail paa Mejeriet og til Leverandører. Til Osten, der fremstilles af upasteuriseret Mælk og parafineres, anvendes der 44.580 kg Sød og 78.920 kg Skm. og Kærnemælk.

Ingen Afkøling af Lageret.

Mejeriet anvender Handelssyre. Fløden syrnes i Bassin. Mejeriet har eget Laboratorium. Der afregnes efter Fedtneheder. Personale: Mejeribestyrer, 2 Mejerister, 1 Elev, Leverandørernes 7 Kuske.

Mejeribestyreren fører Regnskaberne. Regnskabsaar: Oktober til Oktober.

FORMAND

Hansen, Rasmus, f. 10. Febr. 1893 i Bregninge Sogn, Søn af Gaardejer Peter Hansen og Hustru Maren, f. Jensen. Gift 5. Nov. 1922 med Elisabeth H., f. Philipsen.

Elev paa Vejstrup Højskole 1917—18, Bestyrer af Søndermarksgaarden til 1927, Gaardejer 1927. Medlem af Landbofor-



eningens Bestyrelse, Formand for Skovby Andelsmejeri 1924.

Adresse: Leby pr. Ærskøbing.

BESTYRER

Jacobsen, Lars Chr., f. 2. Okt. 1881 i Bagtarp. Søn af Gaardejer Ole Peter Jacobsen og Hustru Laura, f. Hansen. Gift 10. Nov. 1905 med Kathrine J., f. Kjeldgaard.

Elev paa Sørslev Andelsmejeri, paa Ladelund Mælkeriskole 1903—04, Mejerist paa Silkeborg A/M, Vikar i Midtfnys Mejeristforening, Mejeribestyrer paa Lønstrup F/M, paa Skovby A/M 1908.

Snøde-Stoense Andelsmejeri.

Postadresse: St. Snøde. Jernbaneadresse: Lohals Havn. Telefon: Snøde 27.

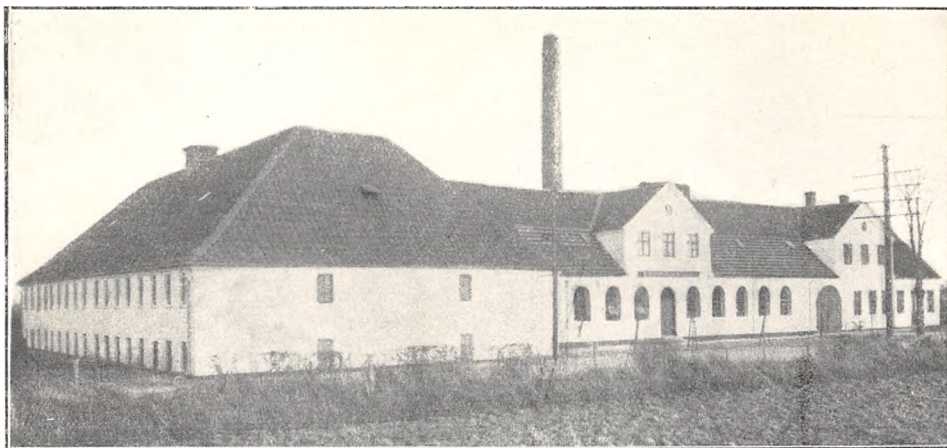

Oprettet 1899. Ombygning og Udvidelse 1925 under Medvirken af Arkitekt Fritz Christoffersen, Odense, stedlige Haandværkere og Ostekonsulent Hansen. Brandforsikring 80.000 Kr. Ejendoms-skyld 80.000 Kr.

130 Leverandører med 1100 Køer, heraf 10 med over 20 Køer, 12 med 4 Køer eller der under.

Reduktaseprøve. Kulfyring. Elektrisk Belysning.

Mejeriet er monteret med Silkeborg Indvejningsvægt (1925), Buas Bismar Udvejningsvægt,

Silkeborg Smørvægt (1925), Danske Mejeriers Maskinfabriks Pasteuriseringsapparat (1929), Silkeborg Koger (1929), Silkeborg Forvarmer (1929), Atlas Ammoniak Kølemaskine, 2 Alfa Centrifuger (1929), Silkeborg Kærner (1929), Brødr. Gram Kedel (1920), Atlas Dampmaskine (1929), Dybvandspumpe, 4 amrk. Ostekar.

Der anvendes overvejende fortinnede Transpandspande.

	Indvejet Sød Mælk	Solgt Mælk og Fløde	Smørproduktion
1912—13	2.28 Mill. kg	—	75.000 kg
1913—14	2.59 —	Hjemmesalg:	41.160 —
1914—15	2.58 —	1.500 kg Fløde	94.890 —
1927—28	3.00 —	33.000 - Sød Mælk	90.050 —
1928—29	3.25 —	1 Mill. kg Skummet-	92.900
1929—30	3.40 —	og Kærnemælk.	95.000

Der sælges 2000 kg Smør i Bysalg, Resten til Grossist.

	1927—28	1928—29	1929—30
Fuldfed Gouda	ca. 180.000 kg	ca. 180.000 kg	ca. 180.000 kg
40 % Tilsiter	20.000 —	20.000 —	20.000 —
30 og 20 % Gouda....	10.000 —	10.000 —	10.000 —

Der sælges 10.000 kg Ost til Leverandører, Resten til Grossist. Til Osten, der fremstilles af raa Mælk, anvendes der 1.4 Mill. kg Sød- og 2.096.650 kg Skumm. og Kærnem. Afkøling af Lageret ved Køleanlæg.

Mejeriet anvender Handelsyre. Fløden syrnes i Aluminiums Tønder. Mejeriet har eget Labora-

torium. Der aregnes efter Fedtenheder. Personale: Mejeribestyrer, 4 Mejerister, 1 Elev, 1 Kontrolør, 1 Kassererske, 1 Kusk, Leverandørernes 10 Kuske.

Mejeribestyreren og Kasserersken fører Regnskaberne. Regnskabsaar: November til November.

FORMAND



Børresen, William, f. 17. Maj 1883 i Hov, Søn af Gaardejer Hans Herløv Børresen og Hustru Karoline Hansine, f. Nielsen. Gift 29. April 1910 med Johanne B., f. Andersen.

Elev paa Frederiksborg Højskole 1902—03 og paa Høng Landbrugsskole 1907—08, Gaardejer 1910. Medlem af Snøde-Stoense-Hov Sogneraad 1921—29, For-

mand for Snøde-Stoense A/M 1925, Medlem af Bestyrelsen for Langelands landøkonomiske Forning.

Adresse: Ellesøgaard, Lille Snøde pr. Snøde.

BESTYRER



Svendsen, Peder Larsen, f. 30. April 1894 i Linde, Søn af Husmand Søren Svendsen og Hustru Dorthea, f. Larsen.

Elev paa A/M Glud, Aale og Munkebo-Drigstrup, paa Dalum Mælkeriskole 1919—20, Mejerist paa A/M Ørbæk, Mesinge, Aadal, Tullebølle, Tryggevlev-Fodslette og Vindeby, Mejeribestyrer paa A/M Hov 1926—29 og Snøde-Stoense 1929.

Stenstrup-Lunde Andelsmejeri.

Post- og Jernbaneanadresse: Stenstrup. Telefon: Stenstrup 62.



Oprettet 1889. Udvidelse 1909 og 1925 under Medvirken af Arkitekt Fritz Christoffersen, Odense. Brandforsikring 180.000 Kr. Ejendomsskyld 35.000 Kr.

200 Leverandører med 1302 Køer, heraf 5 med over 20 Køer, 51 med 4 Køer eller der under..

Reduktaseprøve. Kulfyring. Elektrisk Belysning.

Mejeriet er monteret med Sinus Indvejningsvægt (1909), 2 Buaas Udvejningsvægte (1925), Jacob Nielsen Smørvægt (1925), 2 Decimal Ostevægte (1925), 2 Omega Pasteuriseringsapparater (1926), Silkeborg Forvarmer (1905), Astra Kølemaskine (1925), 2 Alfa og 1 Titan Centrifuger (1920 og 25), Hamlet Kærner (1923), Danske

Mejeriers Maskinfabriks Kedel (1924), Astra Dampmaskine (1925), 5 Centrifugalpumper (1925), 4 amrk. Ostekar (1920 og 25).

Der anvendes overvejende fortinnede Transportspande.

Der sælges 4850 kg Ost en detail paa Mejeriet og 7115 kg til Leverandører. Til Ostens Fremstilling anvendes der 1.064.750 kg Sød- og 1.047.075 kg Skumm. og Kærnem. Afkøling af Lageret ved Kølemaskine.

Paa Foranledning af Grosserer Laursen, Odense, begyndte Mejeriet i 1925 at lave smaa Schweizeroste, og siden har det kun lavet disse. De første Aar var Mejeriet ene om denne Ostetype, der

	Indvejet Sød Mælk	Solgt Mælk og Fløde	Smørproduktion
1912—13	2.52 Mill. kg	—	94.530 kg
1913—14	2.62 —	—	98.490 —
1914—15	2.56 —	—	96.820 —
1927—28	3.56 —	—	116.045 —
1928—29	4.19 —	—	127.968 —
1929—30	4.51 —	Hjemmesalg: 103.430 kg	147.276 —

Der sælges 6500 kg Smør hjemme, Resten til Eksportforening.

	1927—28	1928—29	1929—30
45 %/o smaa Schw. Oste	75.000 kg	83.000 kg	86.000 kg
30 - — — — —	72.000 —	80.000 —	82.000 —
20 - Ost.....	2.605 —	2.320 —	2.350 —

nu fremstilles af flere Mejerier. Osten eksporteres hovedsagelig til Tyskland.

Mejeriet anvender Handelssyre. Fløden syrnes i Bassin. Mejeriet har eget Laboratorium. Der afregnes efter Fedtenheder. Personale: Mejeri-

bestyrer, 3 Mejerister, 2 Elever, 1 Kusk, Leverandørernes 12 Kuske.

Mejeribestyreren fører Regnskaberne. Regnskabsaar: Oktober til Oktober.

FORMAND



Hansen, Rasmus, f. 29. Maj 1861 i Ollerup, Søn af Gaardejer Hans Rasmussen og Hustru Marie, f. Petersen. Gift 22 Marts 1889 med Stine H., f. Petersen.

Elev paa Ollerup Højskole 1885—86, Gaardejer 1889. Medlem af Stenstrup Sogneraad 1891—97, Ejendomsskyldvurderingsmand 1904—08, fh. Medlem af

Bestyrelsen for den stedlige Andelskasse, Medstifter af Stenstrup-Lunde A/M 1889, dets Formand 1909—20, paany 1925, Sognefoged 1903, Jordboniteringsformand 1908.

Adresse: Bobjerg pr. Stenstrup.

BESTYRETER



Hansen, Carl, f. 6. Sept. 1890 i Nr. Aaby, Søn af Mejeribestyrer Hans Peter Hansen og Hustru Kirsten, f. Rasmussen. Gift 4. Juni 1920 med Johanne H., f. Petersen.

Elev paa Hundslev A/M 1905—09, Mejerist paa A/M Kappendrup, paa Fælleslykke 1912—13, paa Dalum Mælkerskole 1913—14, Mejerist paa Kirke-

by F/M 1914—15 og paa Hundslev A/M 1915—17, Mejeribestyrer paa sidstn. 1917—25, paa Stenstrup-Lunde 1925. Guldur før Smør 1924, 2 Bronzemedaljer og 9 Hædrende Omtale for Smør, 8 Bronzemedaljer og 16 Hædrende Omtale for Ost.

Andelsmejeriet Strandkilde.

Postadresse: Hjortø pr. Svendborg. Jernbaneadresse: Svendborg. Telefon: Hjortø Centr.

Oprettet 1905. Beboelsen er særskilt. Brandforsikring 10.000 Kr. Ejendomsskyld 3000 Kr.

9 Leverandører med 60 Køer, heraf ingen med over 20 Køer, 4 med 2 Køer.

Kulfyring. Petroleumsbelysning.

Mejeriet er monteret med Svendborg Indvejningsvægt og Decimal Udvejningsvægt (1915), Balance Smørvægt (1927), Baltic Pasteuriseringsapparat og Forvarmer (1921), Burmeister & Wain Centrifuge (1925), Dansk opretstaaende



	Indvejet Sød Mælk	Solgt Mælk og Fløde	Smørproduktion
1912—13	0.18 Mill. kg	—	6.620 kg
1913—14	0.18 —	—	6.500 —
1914—15	0.16 —	—	5.890 —
1927—28	0.21 —	26.000 kg	—
1928—29	0.21 —	26.000 —	—
1929—30	0.20 —	ca. 25.000 —	—

Der produceres ikke Smør.

	1927—28	1928—29	1929—30
20 % Ost.....	380 kg	400 kg	400 kg

Kærne (1905), Baltic Kedel og Dampmaskine (1921), Træostekar (1916).

Der anvendes fortinneede Transportspande.

Osten sælges hovedsagelig til Leverandører. Til Osten, der fremstilles af lavpasteuriseret Mælk, anvendes 1.250 kg Sød- og 3.750 kg Skumm. og Kærnem.

Mejeriet anvender Handelssyre. Fløden syrnres i Tønder. Der afregnes efter Fedtenheder. Personale: Mejeribestyrer.

Mejeribestyreren fører Regnskaberne. Regnskabsaar: December til December.

FORMAND



Henningsen, Chresten, f.
27. Okt. 1867 paa Hjortø,
Søn af Gaardejer Hans
Henningsen og Hustru
Ane Kathrine, f. Christen-
sen. Gift 19. Sept. 1912
med Mette Marie H., f.
Jensen.

Elev paa Grejsdalens
Højskole 1894—95, Bestyrer
af Gaarden 1907—11,
Gaardejer 1911.

Adresse: Hjortø pr.
Svendborg.

BESTYNER



Pedersen, Johan, f. 17.
Juni 1880 paa Hjortø, Søn
af Gaardejer Niels Peder-
sen og Hustru Ane, f.
Christensen. Gift 27. April
1913 med Dagny P., f.
Hansen Ancher.

Landmand 1894—1911,
Elev paa A/M Skarø 1911
—12 og Ringe 1912—13,
paa Sørslev Højskole 1905
—06, Mejeribestyrer paa
Hjortø Andelsmejeri 1913.

Strynø Andelsmejeri.

Postadresse: Strynø. Jernbaneadresse: Strynø Havn. Telefon: Strynø 8.

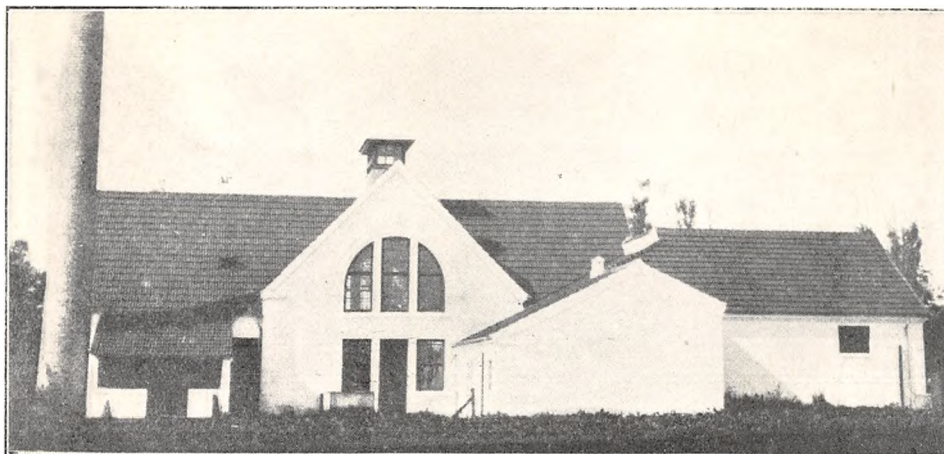

Oprettet 1912. Udvidelse 1917 til Osteproduktion under Medvirken af Statskonsulent A. P. Hansen og stedlige Haandværkere. Beboelsen er særskilt. Brandforsikring 70.000 Kr. Ejendoms-skyld 34.000 Kr.

66 Leverandører med 425 Køer, heraf 1 med over 20 Køer, 15 med 4 Køer eller der under.

Reduktaseprøve. Mejeriet deltager i Tuberkulosis Bekæmpelse. Kulturyng. Elektrisk Belysning. Mejeriet er monteret med Sinus Indvejnings-

vægt, Fix Udvejningsvægt og Paasch & Larsen, Petersen Smørvægt (alle 1912), Decimal Ostevægt, Silkeborg Flødepasteuriseringsapparat (1929), P. & L., P. Koger og do. Forvarmer (1912), Alfa Centrifuge (1928), Silkeborg Kærne (1928), Sæbroe Kedel (1912), Marshall Dampmaskine (1912), brugt, 2 Hammerum Ostekar, amrk. Model.

Der anvendes 45 % fortinne og 55 % Aluminiums Transportspande. Ishus til 120 Læs.

	Indvejet Sød Mælk	Solgt Mælk og Fløde	Smørproduktion
1913.....	0.64 Mill. kg ^{20/1.27/10}	—	24.307 kg ^{20/1.27/10}
1913—14.....	0.88 —	—	34.747 —
1914—15.....	0.84 —	—	32.697 —
1927—28.....	0.95 —	—	37.678 —
1928—29.....	1.76 —	—	62.889 —
1929—30.....	1.77 —	Hjemmesalg: 33.926 kg	62.711 —

Der sælges ca. 1800 kg Smør hjemme, Resten til Eksportforening.

	1927—28	1928—29	1929—30
45 % Gouda	41.223 kg	22.625 kg	18.716 kg
30 - —	8.933 —	10.734 —	5.304 —
20 - —	4.174 —	4.498 —	3.238 —

Der sælges 1400 kg Ost en detail paa Mejeriet og 2500 kg til Leverandører. Til Osten, der fremstilles af raa Mælk, anvendes der 204.505 kg Sød og 131.769 kg Skm. og Kærnemælk. Isafkøling af Lageret.

Mejeriet anvender Handelssyre. Fløden syrnes

i Bassin. Der afregnes efter Fedtenheder. Personale: Mejeribestyrer, 1 Mejerist, 1 Elev, 1 Ekspeditrice, Leverandørernes 4 Kuske.

Mejeribestyreren fører Regnskaberne. Regnskabsaar: Oktober til Oktober.

FORMAND



Madsen, Hans Sørensen, f. 27. Dec. 1890 paa Strynø, Søn af Landmand Jørgen Madsen og Hustru Maren, f. Larsen. Gift 29. Aug 1915 med Elisabeth M., f. Jørgensen.

Uddannet ved Landvæsen, Gaardejer 1916. Formand for Strynø Andelsmejeri 1923, Revisor i Brugsforeningen.

Adresse: Strynø.

BESTYRER



Jørgensen, Marius Peder, f. 28. Maj 1888 i Bording, Søn af Landpostbud Chr. P. Jørgensen og Hustru Marie Margrethe, f. Pedersen. Gift 5. Dec. 1916 med Maren J., f. Petersen.

Elev paa Hannerup, Stoholm og Kathrinedal A/M, Mejerist paa Bramdrupdam, Nr. Sundby og Vejstrup-Hejls A/M, paa Ladelund Mælkeriskole 1912

—13, Vikar i Vejle Amts Mejerikreds, Mejeribestyrelse paa Hjerting A/M, paa Strynø A/M 1916. Revisor i Brugsforeningen.

Andelsmejeriet Stubshoved.

Post- og Jernbaneadresse: Gudme. Telefon: Hesselager 85.

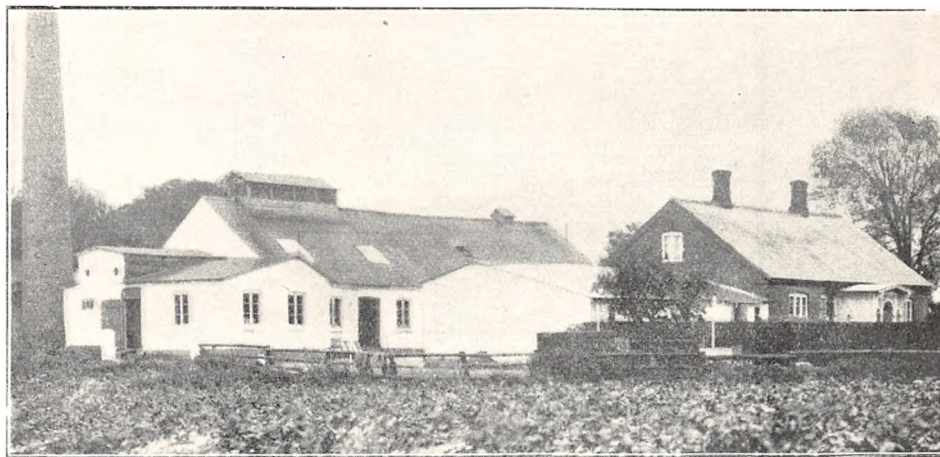

Oprettet 1888. Ombygning og Udvidelse 1909 under Medvirken af Arkitekt H. C. Andersen, Baaring, og lokale Haandværkere. Beboelsen er særskilt. Brandforsikring 87.000 Kr. Ejendoms-skyld 16.000 Kr.

170 Leverandører med 1000 Køer, heraf 12 med over 20 Køer, ca. 70 med 4 Køer eller der under. Reduktaseprøve. Mejeriet deltager i Tuberkulosisens Bekæmpelse. Kulfyring. Elektrisk Belysning. Mejeriet er monteret med Sinus Indvejnings-

	Indvejet Sød Mælk	Solgt Mælk og Fløde	Smørproduktion
1912—13	2.60 Mill. kg	—	101.950 kg
1913—14	2.67 —	—	102.290 —
1914—15	2.36 —	—	91.910 —
1927—28	3.00 —	—	122.291 —
1928—29	3.21 —	—	133.003 —
1929—30	3.38 —	Hjemmesalg: 34.401 kg	140.057 —

Der sælges 2700 kg Smør hjemme, Resten til Grossist.

	1927—28	1928—29	1929—30
20 % Ost.....	7.092 kg	6.728 kg	8.026 kg
10 - —	7.000 —	6.000 —	8.000 —

vægt (1910), 2 Buaas Udvejningsvægte (1925), Paasch & Larsen, Petersen Smør Balancevægt (1920), Jacob Nielsen Ostevægt, P. & L., P. Flødekoger og Forvarmer (1927), Mælkekoger (1929), Sabroe Kølemaskine (1920), 2 Alfa 3000 kg Centrifuger (1913), Victoria 600 kg Kærne (1929), Carl Axelsen Kedel (1910), Alliance Dampmaskine (1916), amrk. Ostekar (1929).

Der anvendes 60 % forfinede og 40 % Aluminiums Transportspande.

Der sælges 1200 kg Ost en detail paa Mejeriet og Resten til Leverandører. Til Osten, der frem-

stilles af upasteuriseret Mælk, anvendes der 40.820 kg Sød og 146.780 kg Skm. og Kærnemælk. Luftafkøling af Lageret.

Mejeriet anvender Handelssyre. Fløden syrnes i Tønder. Mejeriet har eget Laboratorium. Der afregnes efter Fedtenheder. Personale: Mejeribestyrer, 2 Mejerister, 1 Elev, Leverandørernes 10 Kuske.

Formanden fører Kasse- og Mejeribestyreren Mælkeretskabet. Regnskabsaar: Oktober til Oktober.

FORMAND



Freltofte, Hans Jensen, f. 7. Dec. 1874 i Freltofte, Søn af Gaardejer Kristen Jensen og Hustru Ane Marie, f. Nielsen. Gift 24. Okt. 1904 med Ane Margrethe F., Datter af Gaardejer Erik Rasmussen og Hustru Karen, f. Nielsen.

Gaardejer 1910. Medlem af Bestyrelsen for Oure Andelskasse 1924 og af Gudme-Brudager Sogne-

raad 1925, Formand for Sydfynske Opdrætters Salgsforening 1926 og for Andelsmejeriet Stubshoved 1928.

Adresse: Brudager pr. Vejstrup.

BESTYRER

Nielsen, Carl, f. 24. April 1882 i St. Viby Sogn, Søn af Husmand Peter Nielsen og Hustru Maren, f. Jørgensen. Gift 24. April 1910 med Anna Nielsen N., f. Jacobsen.

Elev paa Skjørring Fællesmejeri 1899—1901, Mejerist paa Andelsmejerierne Longelse 1901—03, Lindelse 1903—04, Gummerup 1904—05, Karlskilde 1905—07 og Rosvang 1907—08, paa Dalum Mælkeriskole 1908, Vikar i Østfyns Vikarforening 1908—09, Mejeribestyrer paa Andelsmejerierne Nybølle 1909—10 og Stubshoved 1910. Sølvmedaljer for Smør.

Mejeriet Svendborg.

Postadresse: Høje Bøgevej, Svendborg. Jernbaneanadresse: Svendborg. Telefon: Svendborg 191.

Andelsmejeri, oprettet 1892. Udvidelse 1911 og 1925 under Medvirken af Arkitekt H. C. Andersen, Baaring. Beboelsen er særskilt. Brandforsikring 144.000 Kr. Ejendomsskyld 68.000 Kr.

237 Leverandører med 1300 Køer, heraf ingen med over 20 Køer, 75 med 4 Køer eller der under Reduktaseprøve. Mejeriet deltager i Tuberkulose Bekæmpelse. Kuliyring. Elektrisk Belysning.

Mejeriet er monteret med Sinus Indvejningsvægt (1906), Bismar Udvejningsvægt (1925), Paasch & Larsen, Petersen Smørvægt (1910), do. Pasteuriseringsapparat (1930) og do. Forvarmer (1926), Sabroe Kulsyre Kølemaskine (1911), 1 Perfect og 1 Alfa Centrifuge (1925 og 30), 2 P. & L.,

P. Kærner (1922 og 27), Svendborg Kedel (1903), 1 Rasmussen, Odense, og 1 Frichs Dampmaskine (1904 og 11), P. & L., P. Vandpumpe (1923), 2 amrk. Ostekar (1922 og 24).

Der anvendes overvejende forfinede Transportspande.

Der sælges 25.000 kg Ost en detail paa Mejeriet. Til Osten, der fremstilles af raa Mælk og parafineres, anvendes der 215.000 kg Sød og 614.000 kg Skm. og Kærnem. Afkøling af Lageret ved Saltvandspumper.

Mejeriet anvender Handelssyre. Fløden syrnes i Aluminiums Bassin (1924). Mejeriet har eget Laboratorium. Der afregnes efter Fedtenheder.

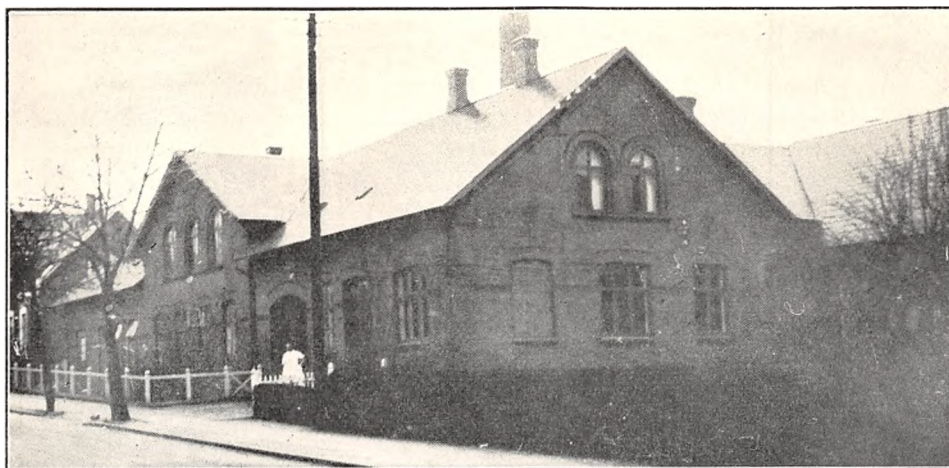

	Indvejet Sød Mælk	Solgt Mælk og Fløde	Smørproduktion
1912—13.....	2.41 Mill. kg	—	78.500 kg
1913—14.....	2.10 —	—	71.500 —
1914—15.....	2.33 —	—	78.000 —
1927—28.....	3.91 —	—	137.036 —
1928—29.....	3.84 —	—	138.244 —
1929—30.....	4.08 —	Bysalg: 374.100 kg.	142.924 —

Der sælges 61.000 kg Smør hjemme, Resten til Eksportforening.

	1927—28	1928—29	1929—30
30 % Ost.....	10.374 kg	24.100 kg	25.800 kg
20 - —.....	30.200 —	20.305 ---	20.055 ---

Personale: Mejeribestyrer, 3 Mejerister, 2 Elever, 1 Ekspeditrice, 4 Kuske, Leverandørernes 11 Kuske.

Lærer Jensen, Svendborg, fører Regnskaberne. Regnskabsaar: Oktober til Oktober.

FORMAND



Poulsen, Hans, f. 18. April 1883 i Lundby, Søn af Gaardejer Peder Poulsen og Hustru Johanne, f. Hansen. Gift 25. Marts 1910 med Hansine P., f. Jacobsen.

Elev paa Lollands Højskole 1907—08, Gaardejer 1910, Medlem af Bestyrelsen for Oure A/M 1912—14 og af Bregninge Sogneraad 1925. Formand for Mejeriet Svendborg 1926.

Adresse: Faaregaarden, Bjernemark pr. Troense.

BESTYRETER



Olsen, Martin, f. 29. Jan. 1871 i Brenderup Sogn, Søn af Gaardejer Niels O. og Hustru Maren, f. Rasmussen. Gift 27. Dec. 1913 med Hansine O., f. Larsen.

Elev paa A/M Nørreby 1888—89, Bredstrup 1889—90, Rue 1890—91, Mejerist, A/M Kappendrup 1892—93, Rue 1893—95, paa Dalum Mælkerskole 1895, Mejeribestyrer, Overvindinge F/M 1895—96, Fønsskov A/M 1896—98, Næsbyhoved Broby 1898—1903 og Mejeriet Svendborg 1903. Fh. Kommunalrevisor i Sørup-Sct. Jørgens. Dommer ved de lovbealede Smørudstillinger 1923. Forsøgslaboratoriets Hædersdiplom for Smør 1910.

1/3 Svendborg Mælkeforsyning og Ostefabrik. (Flaskefløde- og Iscremefabrik).

Post- og Jernbaneadresse: Svendborg. Telefon: Svendborg 112, 515 og 690.

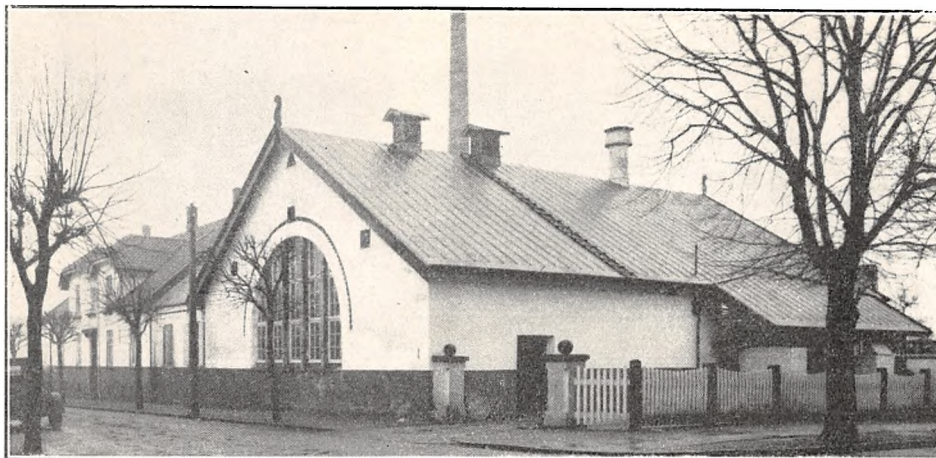

Oprettet 1907. Udvidelse 1916, 18, 22 og 28 under Medvirken af Danske Mejeriers Maskinfabrik, Kolding, og Brødr. Gram, Vojens. Brandforsikring 162.000 Kr. Ejendomsskyld 95.000 Kr.

168 Leverandører med 1950 Køer, heraf 20 med over 20 Køer, 30 med 4 Køer eller der under.

Reduktase- samt Lugt- og Smagsprøve. Mejeriet deltager i Tuberkulosens Bekæmpelse. Kulfyring. Elektrisk Belysning.

Mejeriet er monteret med 2 Sinus Indvejningsvægte (1916), 1 Buaas og 1 Cosinus Udvejningsvægt (1914 og 22), Silkeborg Smørvægt (1912),

3 Jacob Nielsen Ostevægte (1911), 1 Buaas og 1 Danske Mejeriers Maskinfabriks Pasteuriseringsapparat (1921 og 24), Silkeborg Forvarmer (1921), 1 Bergendorff og 1 Sabroe Kølemaskine (1922 og 30), 4 Titan Centrifuger (1922), 1 Paasch & Larsen, Petersen og 1 D. M. M. Kærne (1924 og 26), 1 Sabroe og 1 Caroc & Leth Kedel (1916 og 19), Bergendorff Elektromotor (1922), 10 Schweizer og 2 amrk. Ostekar (1907 og 20).

Der anvendes 80 % fortinnede og 20 % Aluminiums Transportspande. Ishus.

	Indvejet Sød Mælk	Solgt Mælk og Fløde	Smørproduktion
1913—14	1.80 Mill. kg	Hjemmesalg: 525.000 kg	53.120 kg
1914—15	1.95 —	567.000 —	57.625 —
1927—28	5.14 —	— —	100.000 —
1928—29	5.45 —	— —	102.349 —
1929—30	5.73 —	685.000 —	105.224 —

Der sælges ca. 20.000 kg Smør hjemme, Resten til Odense.

	1927—28	1928—29	1929—30
45 0/0 Ost	157.574 kg	280.796 kg	293.879 kg

Specialitet: Emmenthaler og Myseost (ogsaa til Eksport). Osten sælges til Grossist. Til Osten, der fremstilles af raa Mælk, anvendes der 3.587.600 kg Sød Mælk. Afkøling af Lageret ved Kølemaskine og Is.

Mejeriet anvender Handelssyre. Fløden syrnes i Tønder. Mejeriet har eget Laboratorium. Der

afregnes efter Fedtneheder. Personale: Mejeribestyrer, 9 Mejerister, 1 Elev, 3 Kontordamer, 4 kvindelige og 2 mandlige Medarbejdere, 5 Bykuske.

Mejeribestyreren forestaar Regnskaberne. Regnskabsaar: Oktober til Oktober.

Blandt Mejeriets Anerkendelser fremhæves: Ærespræmie for Smør 1927 og Værdig til Guldmedalje 1929.

FORMAND

Godsejer **Knud Rasmussen**, Riddersborg pr. Nakskov. Se Fredsholm F/M, Maribo Amt.

BESTYRER

Hedegaard, William Peder, f. 29. Juni 1887 i Skinnerup, Søn af Smedemester Poul Hedegaard og Hustru Petrine, f. Olsen. Gift 21. Aug. 1913 med Agate H., f. Tobiasen.

Elev paa A/M Thisted 1903—05, Lødderup 1905—06 og Nørre Omme 1906—07, paa Vestbirk Højskole 1907—08, Mejerist paa A/M Ulsted 1908,

Mejeriet ejedes af Godsejerne P. og L. Rasmussen 1916—24, men overgik da til et Interessentselskab.



Elinelund 1908—09 og Brørup 1909—11, paa Ladelund Mælkerskole 1911—12, paa Mejeri i Holland 5 Mdr., paa Sanderum A/M 1912—13, Mejeribestyrelse paa Svendborg Mælkeforsyning og Ostefabrik 1913. Ærespræmie for Smør 1927, værdig til Guldmedalje 1929.

Søby Andelsmejeri.

Postadresse: Ærøskøbing. Jernbaneanadresse: Søby Havn. Telefon: Søby 62.

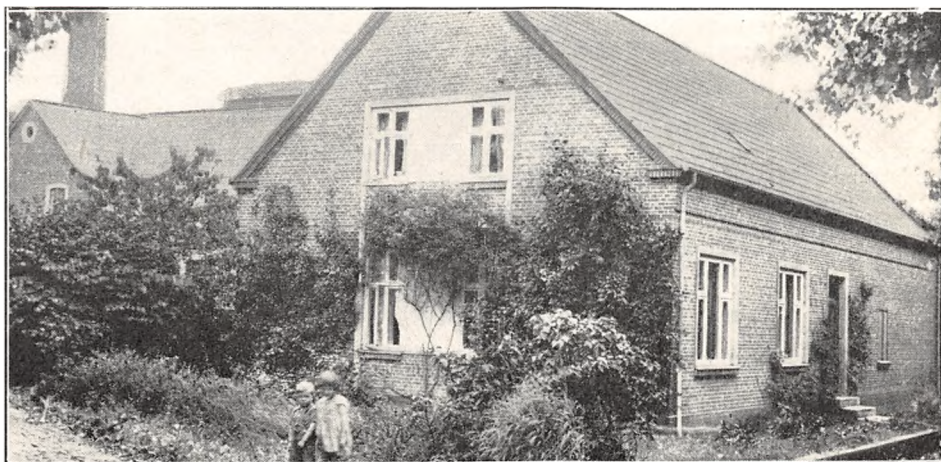

Oprettet 1910 under Medvirken af stedlige Haandværkere. Brandforsikring 40.000 Kr. Ejendomsskyld 23.000 Kr.

115 Leverandører med 600 Køer, heraf ingen med over 20 Køer, 70 med 4 Køer eller der under. Kulfyring. Elektrisk Belysning.

Mejeriet er monteret med Sinus Ind- og Silkeborg Bismær Udvejningsvægt (1910), Silkeborg Smørvægt (1928), do. Flødepasteur (1924), Brødr.

Gram Pasteuriseringsapparat og Forvarmer (1926), Sabroe Kølemaskine (1916), Alfa 3000 Ltr. Centrifuge (1926), Silkeborg Kærne (1924), Sabroe Kedel (1910), Alliance Dampmaskine (1929), Træostekar (1910).

Der anvendes overvejende fortinnede Transportspande.

Der sælges 3300 kg Ost til Leverandører og andre. Til Osten, der fremstilles af ikke pasteuriseret mælk.

	Indvejet Sød Mælk	Solgt Mælk og Fløde	Smørproduktion
1912—13.....	1.46 Mill. kg	—	56.560 kg
1913—14.....	1.55 —	—	59.930 —
1914—15.....	1.46 —	—	56.620 —
1927—28.....	1.86 —	—	74.744 —
1928—29.....	1.83 —	—	75.097 —
1929—30.....	1.76 —	Hjemmesalg: 39.855 kg	70.708 —

Der sælges 1270 kg Smør hjemme, Resten til Grossist.

	1927—28	1928—29	1929—30
20 % Gouda	5.000 kg	5.000 kg	5.000 kg

seret Mælk, anvendes der 26.400 kg Sød og 31.240 kg Skm. og Kærnemælk.

Mejeriet anvender Handelssyre. Fløden syrnes i Bassin. Mejeriet har eget Laboratorium. Der afregnes efter Fedtenheder. Personale: Mejeri-

bestyrer, 1 Mejerist, 1 Elev, 1 Kusk, Leverandørernes 4 Kuske.

Mejeribestyreren fører Regnskaberne. Regnskabsaar: Oktober til Oktober.

FORMAND



Thomsen, Chr., f. 8. April 1883 i Søby Kro, Søn af Købmand og Kroejer Jørgen Thomsen og Hustru Anne Helene, f. Clausen. Gift 3. April 1913 med Bodil Marie T., Datter af Gaardejer Chr. Christensen Jensen, Skovby Mark, og Hustru Anne Marie.

Elev paa Ollerup Højskole 1900—01, paa Høng Landbrugsskole 1907, Gaardejer 1911. Medlem af Søby Sogneraad 1921—29 og Menighedsraad 1922—26, Formand for Søby A/M og Ejendoms-skyldvurderingsmand 1924.

Adresse: Boserodgaard, Søby Mark pr. Ærøskøbing.

BESTYRER



Sørensen, Knud, f. 13. Juni 1897 i Marstal, Søn af Barber P. Sørensen og Hustru Emilie, f. Schrøder. Gift 16. Juli 1922 med Karen S., f. Jeppesen.

Elev paa Marstal og Kirke Stillinge Andelsmejerier, Mejerist paa Krarup, Nordenbro og Bro Andelsmejerie, paa Dalum Mælkeriskole 1921—22, Mejeribestyrer paa Søby Andelsmejeri 1923. Sølvmedalje for Smør 1927.

Søndenbro Andelsmejeri.

Post- og Jernbaneadresse: Søndenbro. Telefon: Bagenkop 18.

Oprettet 1888. Nybygning og Udvidelse 1929 under Medvirken af Arkitekt H. C. Andersen, Baaring, og Paasch & Larsen, Petersen. Beboelsen er særskilt. Brandforsikring 174.000 Kr. Ejendomsskyld 80.000 Kr.

151 Leverandører med 900 Køer, heraf 11 med over 20 Køer, 63 med 4 Køer eller der under.

Reduktaseprøve. Mejeriet deltager i Tuberkulosens Bekæmpelse. Kuliyring. Elektrisk Belysning fra eget Værk.

Mejeriet er monteret med Silkeborg Indvejnings- og 2 Paasch & Larsen, Petersen Udvejningsvægte (1929), Jacob Nelsen Smørvægt (1910), P. & L., P. Koger (1929), Silkeborg Pasteuriseringsapparat og Forvarmer (1926 og 27), Atlas Kølemaskine (1913), 2 Titan T. A. 60 og 65 Centrifuger (1920 og 26), Victoria Kærne (1929), Schweinfurt Kedel (1920), Alliance Dampmaskine

(1913), 3 elektriske Motorer til Saltlage, Valle og Luftcirkulation, 4 amrk. Ostekar (1920 og 27).

Der anvendes overvejende fortinnede Transportspande.

Der sælges 600 kg Ost en detail paa Mejeriet og til Leverandørerne. Til Osten, der fremstilles af raa Mælk, anvendes der 1.7 Mill. kg Mælk. Afkøling af Lageret ved Køleanlæg.

Mejeriet anvender Handelssyre. Fløden syrnes i Aluminiums Bassin. Mejeriet har eget Laboratorium. Der afregnes efter Fedtenheder. Personale: Mejeribestyrer, 2 Mejerister, 2 Elever, 1 Kusk, Leverandørernes 10 Kuske.

Kasserersken, Frøken Lindstrøm, fører Regnskaberne. Regnskabsaar: November til November.

Den nuværende Formands Fader, Gaardejer Jørgen Andersen, Brogaard, var Mejeriets Stifter.

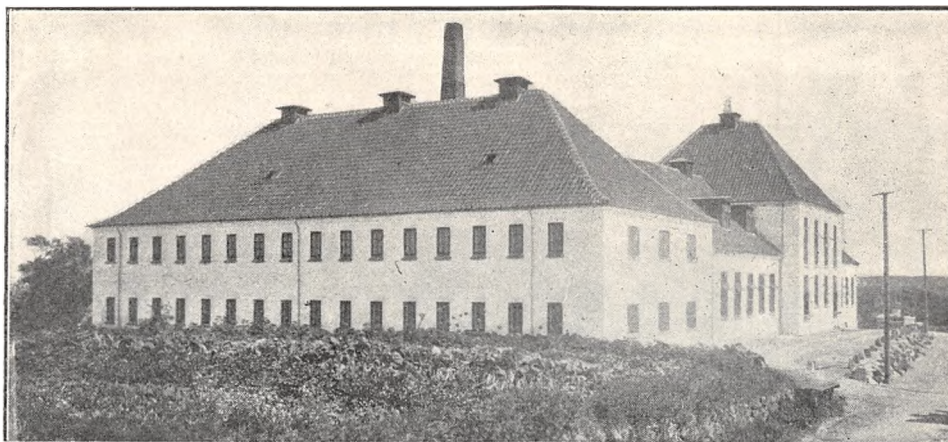

	Indvejet Sød Mælk	Solgt Mælk og Fløde	Smørproduktion
1912—13	2.57 Mill. kg		78.500 kg
1913—14	2.63 —	Detailsalg:	71.700 —
1914—15	2.55 —	2.157 kg Fløde	78.000 —
1927—28	2.61 —	28.932 kg sød Mælk	85.000 —
1928—29	2.67 —	73.767 kg skumm. og	91.377 —
1929—30	3.00 —	Kærnemælk	90.000 —

Der sælges 3500 kg Smør hjemme, Resten til Grossist.

	1927—28	1928—29	1929—30
45 % Ost	143.000 kg	148.597 kg	150.000 kg

FORMAND



Broegaard, Hans Jacob Andersen, f. 28. Nov. 1878 i Søndebro, Søn af Gaardejer Jørgen Andersen og Hustru Jørgine, f. Hansen. Gift 11. Okt. 1912 med Rasmine B., f. Hansen Degn.

Elev paa Grundtvigs Højskole 1898—99 og Dalum Landbrugsskole 1904—05, Gaardejer 1912. Fh. Formand for Magleby

Kontrollforening i flere Aar, Formand for Søndebro A/M 1915, Medlem af Bestyrelsen for Langelands landøkonomiske Forening 1925 og af Menighedsraadet.

Adresse: Broegaard pr. Søndebro.

BESTYRER



Nielsen, Karl, f. 9. Juli 1894 i Karlebo, Søn af Skovfoged J. P. Nielsen og Hustru Sofie, f. Knudsen. Gift 29. April 1921 med Marie N., f. Rasmussen.

Elev paa Lindelse A/M, Mejerist paa samme og paa A/M Tryggelev, Hovbak og Fælleshaab, paa Ladelund Mælkeriskole 1918—19, Studieophold og

Mejerist i Holland, Mejerist paa Søndebro Andelsmejeri, Mejeribestyrer paa samme 1921.

Andelsmejeriet Thorskilde.

Postadresse: Landet, Svendborg. Jernbaneadresse: Svendborg. Telefon: Landet 2.

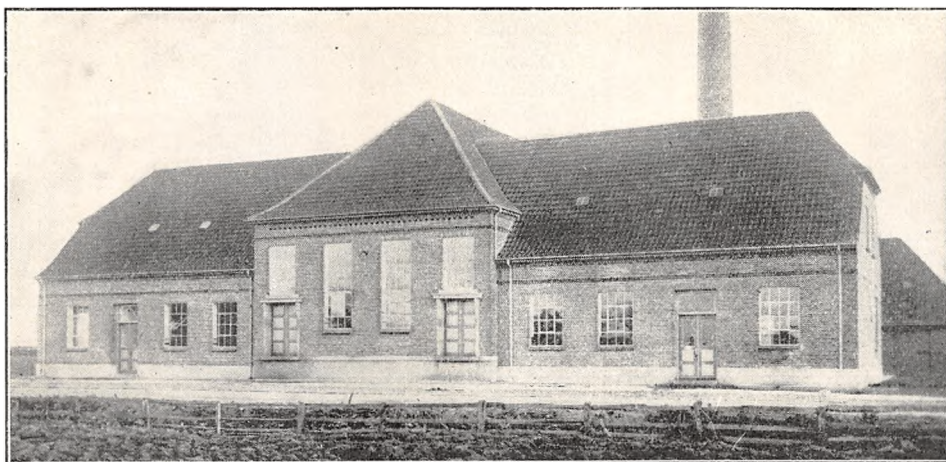

Oprettet 1888. Ombygning 1930 under Medvirken af Arkitekt E. V. Lind, Skive. Beboelsen er særskilt. Brandforsikring 180.000 Kr. Ejendomsskyld 60.000 Kr.

146 Leverandører med 1040 Køer, heraf ingen med over 20 Køer, 60 med 4 Køer eller der under.

Reduktaseprøve. Mejeriet deltager i Tuberkuløsens Bekæmpelse. Kulfyrring. Elektrisk Belysning.

Mejeriet er monteret med Silkeborg Indvejnings-

vægt (1930), 2 do. Udvejningsvægte og do. Smør-vægt (1926), Jacob Nielsen Ostevægt, Silkeborg Flødepasteur og Forvarmer (1928 og 30), Koger (1925), Sabroe Kølemaskine (1930), 2 Titan Centrifuger (1928), Silkeborg Kærne (1930), Danske Mejeriers Maskinfabriks Kedel og Dampmaskine (1926 og 30), 3 amrk. Ostekar (2 1926 og 1 1930).

Der anvendes 80 % fortinnete og 20 % Aluminiums Transportspande.

	Indvejet Sød Mælk	Solgt Mælk og Fløde	Smørproduktion
1912—13.....	2.12 Mill. kg	—	78.910 kg
1913—14.....	2.47 —	—	92.650 —
1914—15.....	2.55 —	—	94.610 —
1927—28.....	3.52 —	Detailsalg:	136.732 —
1928—29.....	3.57 —	2.042 kg Fløde	138.554 —
1929—30.....	—	26.639 — sød Mælk	139.810 —

Der sælges 6913 kg Smør hjemme, Resten til Eksportforening.

	1927—28	1928—29	1929—30
10 % Ost.....	7.246 kg	7.936 kg	} 84.876 kg
75 - —.....	54.348 —	59.510 —	
15 - —.....	10.869 —	11.904 —	

Der sælges 2000 kg Ost en detail paa Mejeriet. Til Osten, der fremstilles af lavpasteuriseret Mælk og parafineres, anvendes der 468.280 kg Sød og 512.553 kg Skummetmælk. Ostelageret aikøles ved Tromler.

Mejeriet anvender Handelssyre. Fløden syrnes i fortinnet Kobberbassin. Mejeriet har eget Laboratorium. Afregning efter Fedtneheder. Personale:

Mejeribestyrer, 3 Mejerister, 2 Elever, Leverandørernes 10 Kuske.

Mejeribestyreren fører Regnskaberne. Regnskabsaar: Oktober til Oktober.

Gaardejer Rasmus Jacobsen, Lundby, tog Initiativet til Mejeriets Oprettelse og var dets Formand 1888—1917.

FORMAND



Jacobsen, Chr., f. 29. Sept. 1886 i Lundby, Landet Kommune, Søn af Gaardejer Rasmus Jacobsen og Hustru Ane Kirstine, f. Nielsen. Gift 1914 med Anna J., f. Møller.

Elev paa Skaarup Landbrugsskole 1908—09, Forpagter af Fødegaarden 1914—26, Gaardejer 1926. Formand for Andelsmejeriet Thoskilde 1923, Medlem af Landet Sogneraad 1925, Ejendomsskyldvurderingsmand, Medlem af Bestyrelsen for Landbosparekassen for Fyn.

Adresse: Lundby, Landet pr. Svendborg.

BESTYRER



Svendsen, Christian Emil, f. 29. Sept. 1893 i Fjelle, Søn af Gaardejer Chr. Svendsen og Hustru Marie, f. Christiansen. Gift 1919 med Karla S., f. Clemmensen.

Elev paa Trifolium i Haslev 2 Aar, paa Baring A/M 1 Aar, Mejerist paa A/M Aasum-Seden, Nordenbro, Jægerspris og Aalund, paa Dalum Mælkerisole 1917—18, Mejeribestyrer paa Avernakø A/M 1919—23, paa A/M Thorskilde 1923. 1 Sølvmedalje 1930 og Bronzemedalje 1925, 28, 29 og 30 for Ost, Bronzemedalje for Smør 1923, 28, 29 og 30.

Andelsmejeriet Thurø.

Postadresse: Thurø. Jernbaneadresse: Svendborg. Telefon: Thurø 76.

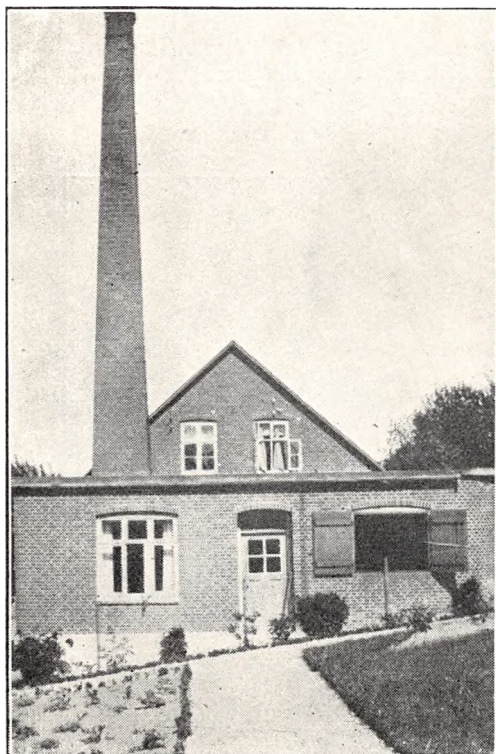

Oprettet 1890. Ombygning 1910. Udvidelse 1926 under Medvirken af stedlige Haandværkere. Beboelsen er særskilt. Brandforsikring 70.000 Kr. Ejendomsskyld 18.000 Kr.

60 Leverandører med 350 Køer, heraf 1 med over 20 Køer, 30 med 4 Køer eller der under.

Kulfyring. Elektrisk Belysning.

Mejeriet er monteret med Sinus Ind- og Silkeborg Udvejningsvægt (1918), do. Smørvægt, Brødr. Gram Koger (1926), Silkeborg Flødepasteur og Forvarmer (1918), Astra Kølemaskine (1926), Alfa Centrifuge (1914), Silkeborg Kærne (1929), Brødr. Gram Kedel og Dampmaskine (1926), do. Fladkøler til Mælk og Fløde.

Der anvendes 80 % fortinnede og 20 % Aluminiums Transportspande.

Der sælges 390 kg Smør hjemme, 5800 kg i Byen og Resten til Eksporforening. Ost produceres ikke.

Mejeriet anvender Handelssyre. Fløden syrnes i Bassin. Mejeriet har eget Laboratorium. Der afregnes efter Fedtenheder. Personale: Mejeribestyrer, 1 Mejerist, 2 Kuske, Leverandørernes 3 Kuske.

Mejeribestyreren fører Regnskaberne. Regnskabsaar: September til September.

	Indvejet Sød Mælk	Solgt Mælk og Fløde	Smørproduktion
1912—13	0.95 Mill. kg	—	34.220 kg
1913—14	0.94 —	—	33.210 —
1914—15	0.89 —	—	31.070 —
1927—28	1.01 —	—	37.367 —
1928—29	1.07 —	Hjemmesalg: 5.000 kg	40.015 —
1929—30	1.09 —	Bysalg: 126.200 kg	39.790 —

FORMAND



Beck, Niels, f. 17. Aug. 1888 i Stenstrup, Søn af Husejer Lars Beck og Hustru Laurine, f. Jørgensen. Gift 28. Febr. 1922 med Anna B., f. Clausen.

Landmand i Skaarup 1910—21, Gaardejer paa Thurø 1922. Formand for Andelsmejeriet Thurø 1926.

Adresse: Gambetgaard, Thurø.

BESTYRER



Nielsen, Axel Johannes, f. 20. Juli 1899 i Aarslev, Søn af Gaardejer Rasmus Nielsen, Kratholmgaard, og Hustru Ane Johanne, f. Andersen. Gift 23. Nov. 1930 med Marie Kirstine N., f. Laursen.

Elev paa A/M Gudbjerg, Nr. Lyndelse. Heden-Vantinge og Wedellsborg, paa Dalum Mælkeriskole 1923—24, Mejerist paa Egeskov H/M, Kirkedal, Herrested, Vindinge og Vormark A/M, Mejeribestyrer paa A/M Thurø 1928. Bronzemedalje paa Landsudstillingen 1929, Sølvmedalje og Ærespræmie for Smør 1930.

Tranekjær Herregaardsmejeri.

Postadresse: Tranekær. Jernbaneadresse: Aasø Bro. Telefon: Tranekær 19.

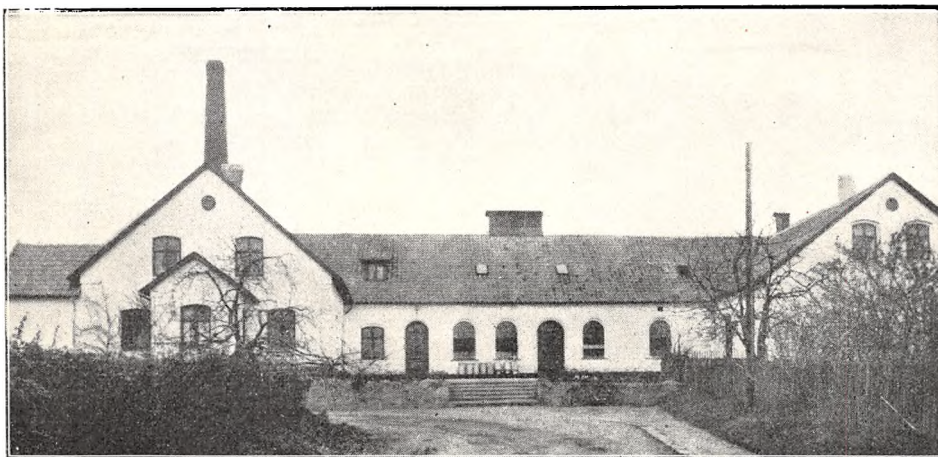

Oprettet 1898 under Medvirken af stedlige Haandværkere og Statskonsulent Nissen Dall. Brandforsikring 60.000 Kr. Ejendomsskyld 30.000 Kr.

4 Leverandører med 722 Køer, alle har over 20 Køer. 80 Jersey Køer.

Reduktaseprøve. Mejeriet deltager i Tuberkulosisens Bekæmpelse. Kulfyring. Elektrisk Belysning.

Mejeriet er monteret med Sinus Indvejnings- og Jacob Nielsen Udvejningsvægt (1905), Silkeborg Smørvægt (1922), Paasch & Larsen, Petersen Pasteuriseringsapparat og Forvarmer (1913), Alfa Kølemaskine (1908), 1 Titan og 1 Alfa Cen-

trifuge (1918 og 29), Victoria Kærne (1915), P. & L., P. Kedel og Marshall Dampmaskine (1898), 3 amrk. Ostekar.

Der anvendes $\frac{2}{3}$ fortinnede og $\frac{1}{3}$ Aluminiums Transportspande. Ishus til 400 Læs.

	Indvejet Sød Mælk	Solgt Mælk og Fløde	Smørproduktion
1912—13.....	1.94 Mill. kg	—	50.200 kg
1913—14.....	2.04 —	—	53.290 —
1914—15.....	1.83 —	—	51.660 —
1927—28.....	1.87 —	—	43.235 —
1928—29.....	1.95 —	Hjemmesalg: 890 kg Fl.	49.150 —
1929—30.....	2.14 —	37.526 kg sød Mælk	52.763 —

Der sælges 1500 kg Smør hjemme, Resten til Grossist.

	1927—28	1928—29	1929—30
45 % Ost	146.990 kg	146.683 kg	168.375 kg

Der sælges 2900 kg Ost en detail paa Mejeriet. Til Osten, der fremstilles af raa Mælk, anvendes der 1.7 Mill. kg Sødsmælk, Skumm. og Kærnem. Ostelageret afkøles ved Is.

Mejeriet anvender Handelssyre. Fløden syrnes

i Aluminiums Bassin. Der afregnes efter Fedtender. Personale: Mejeribestyrer, 2 Mejerister, 2 Elever, 1 Kasserer.

Mejeribestyreren og Godskontoret fører Regnskaberne. Regnskabsaar: Maj til Maj.

EJER

Ahlefeldt-Laurvigen, Frederik, Lensgreve, Kammerherre, Hofjægermester.

Adresse: Lundsgaard pr. Kerteminde.

Se Mejeriet Brolykke.

BESTYRETER

Nielsen, Hans Peder, f. 24. Jan. 1882 i Tved Sogn, Søn af Husmand Hans Nielsen og Hustru Ane Kirstine, f. Hansen. Gift med Helga N. Datter af Gaardejer Christoffer Hemmingsen, Stege Landsogn, og Hustru Kirstine.



Elev paa Mejeriet Svendborg og Ørbæk A/M, Mejerist paa Tranekjær H/M, Mejeribestyrer paa Brolykke H/M 1906—08, paa Tranekjær H/M 1908. Fh. Medlem af Skolekommissionen og af Bestyrelsen for Brugsforeningen, Medlem af Tranekjærtullebølle Sogneraad og dets Næstformand 1929.

Trunderup Andelsmejeri.

Post- og Jernbaneadresse: Kværndrup. Telefon: Kværndrup 20.

Oprettet 1887. Ombygning 1923 under Medvirken af Ingeniør, cand. polyt. Harald Jensen, Dalum. Udvidelse med Ostelager 1930. Beboelsen er særskilt. Brandforsikring 75.000 Kr. Ejendoms-skyld 50.000 Kr.

56 Leverandører med 450 Køer, heraf 2 med over 20 Køer, 4 med 4 Køer eller der under.

Reduktaseprøve. Mejeriet deltager i Tuberkulo-

sens Bekæmpelse. Kulfyring. Elektrisk Belysning fra eget Værk.

Mejeriet er monteret med Sinus Indvejningsvægt og Justesen, Aalborg, Udvejningsvægt (1923), Silkeborg Smør- og Pedersen, Svendborg, Ostevægt (1915), 2 Danske Mejeriers Maskinfabriks Pasteuriseringsapparat og 1 Forvarmer, Sabroe Kølemaskine Nr. 5, Alfa Centrifuge 5000

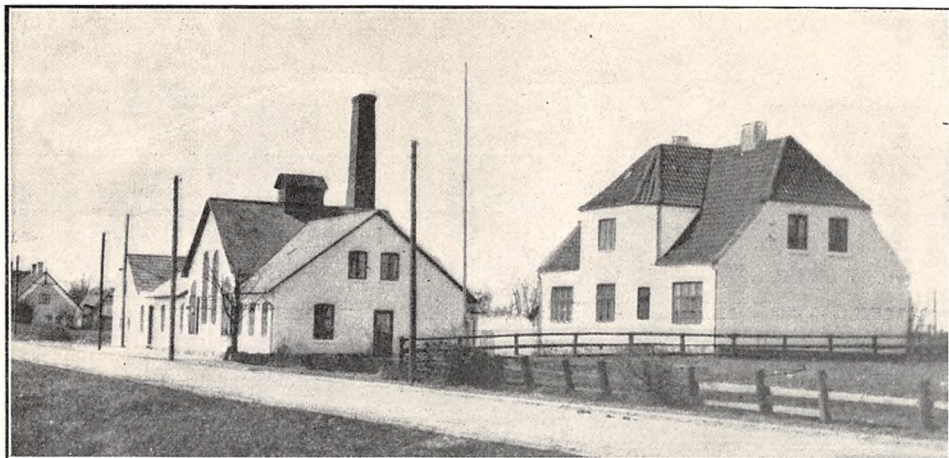

	Indvejet Sød Mælk	Solgt Mælk og Fløde	Smørproduktion
1912—13.....	1.25 Mill. kg	—	48.770 kg
1913—14.....	1.35 —	—	51.650 —
1914—15.....	1.30	—	50.666 -
1927—28.....	1.35	—	53.039
1928—29.....	1.53		61.245
1929—30.....	1.65	Hjemmesalg: 12.600 kg	64.779

Der sælges 1300 kg Smør hjemme, Resten til Eksportforening.

	1927—28	1928—29	1929—30
20 og 30% Taffelost ..	36.399 kg	44.365 kg	49.170 kg

kg, Silkeborg Kærner, D. M. M. Kedel, Marshall Dampmaskine, Ostekar af amrk. Model.

Der anvendes ligeligt af fortinnede og Alumi-

niums Transportspande. Mejeriet har Ishus til 200 m³.

Der sælges 725 kg Ost en detail paa Mejeriet

FORMAND



Knudsen, Knud Nielsen, f. 14. Dec. 1888 i Kværndrup, Søn af Gaardejer Niels Knudsen og Hustru Ane Kirstine, f. Mogensen. Gift 4. Juni 1915 med Johanne Marie K., f. Nielsen.

Elev paa Ollerup Højskole 1907—08, paa Høng Landbrugsskole 1911—12, Gaardejer 1915. Medlem af Bestyrelserne for Elek-

tricitetsværket 1922—24 og for Trunderup Andelsmejeri 1921—25, dets Formand 1925, Bestyrelsesmedlem i Kværndrup Foderstofforening og Medlem af Kværndrup Sogneraad 1929.

Adresse: Lundhøj pr. Kværndrup.

BESTYRER



Jacobsen, Aage Hvingelby, f. 13. Juli 1893 i Tulstrup Sogn ved Odder, Søn af Gaardejer Jacob Chr. Jacobsen og Hustru Mariane, f. Hvingelby. Gift 1921 med Eli J., f. Pedersen, Mejlbjerg.

Elev paa A/M Balskilde og Madebjerggaard, paa Ryslinge Højskole 1913—14 og paa Dalum Mælkeriskole 1917—18, Mejerist

paa A/M Hvilshøj, Balskilde, Randlev og Gylting, paa Ask Højskole, Mejerist paa Glamsbjerg og Randlev A/M, Mejerist i Norge, Vikar 1/2 Aar, Mejeribestyrer paa Trunderup A/M 1921. Forsøgslaboratoriets Diplom for 3 Aar 1925, 2 Sølv- og 3 Bronzemedaljer for Ost, Bronzemedalje for Smør 1930.

og 2250 kg til Leverandører. Til Osten, der fremstilles af raa Mælk og parafineres, anvendes 148.170 kg Sød- og 395.720 kg Skmm. og Kærnem. Ostelageret afkøles fra Ishus.

Mejeriet anvender Handelssyre. Fløden syrnes i Aluminiums Bassin. Mejeriet har eget Laboratorium. Der afregnes efter Fedtigheden siden 1912. Personale: Mejeribestyrer, 2 Mejerister, 1

udenlandsk Mejeristuderende, 1 Ekspeditrice, Leverandørernes 4 Kuske.

Mejeribestyreren fører Regnskaberne. Regnskabsaar: Oktober til Oktober.

Gaardejer Hans Lundsgaard, Trunderup, paa hvis Initiativ Mejeriet blev oprettet, var Formand i 12 Aar.

Tryggelev-Fodslette Andelsmejeri.

Post- og Jernbaneadresse: Tryggeslev. Telefon: Tryggeslev 18.

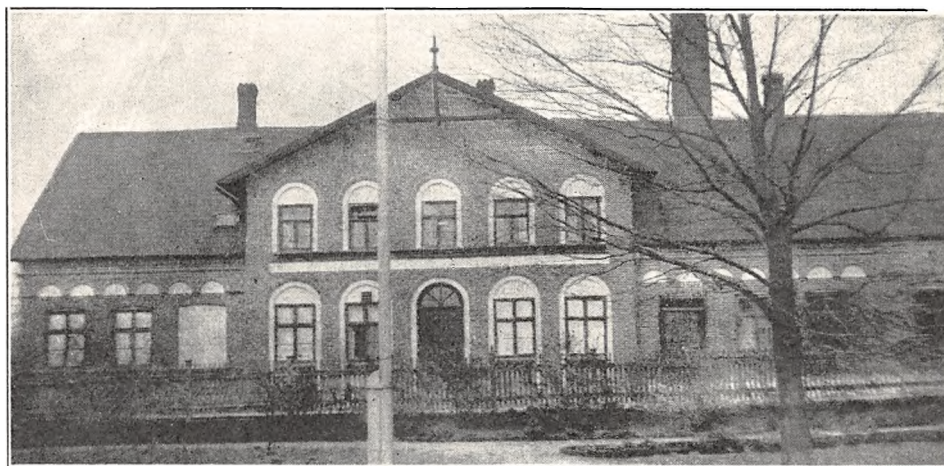

Oprettet 1889 under Medvirken af stedlige Haandværkere. Brandforsikring 101.000 Kr Ejendomsskyld 40.000 Kr.

118 Leverandører med 750 Køer, heraf 5 med over 20 Køer, 30 med 4 Køer eller der under.

Reduktaseprøve. Kulfyring. Elektrisk Belysning fra eget Værk.

Mejeriet er monteret med Sinus Indvejnings-

vægt (1913), Buaas Udvejningsvægt (1925), Silkeborg Smørvægt (1930), Ostevægt, Paasch & Larsen, Petersen Flødepasteuriseringsapparat (1913), Silkeborg Koger (1929), P. & L., P. Forvarmer (1913), Alfa og Lacta Centrifuger (1929 og 25), Silkeborg Kærne (1929), Danske Mejeriers Maskinfabriks Kedel (1920), Astra Dampmaskine (1919), Thrige Dynamo, 3 amrk. Ostekar.

	Indvejet Sød Mælk	Solgt Mælk og Fløde	Smørproduktion
1912—13.....	2.24 Mill. kg	—	80.900 kg
1913—14.....	2.18 —	—	79.280 —
1914—15.....	2.10 —	—	76.510 —
1927—28.....	2.39 —	—	66.037 —
1928—29.....	2.36 —	—	59.212 —
1929—30.....	2.48 —	Hjemmesalg: 25.265 kg	66.162 —

Der sælges ca. 1400 kg Smør hjemme, Resten til Eksportforening.

	1927—28	1928—29	1929—30
45 0/0 Ost.....	131.907 kg	121.359 kg	118.968 kg

Der anvendes fortinnede Transportspande. Is-hus til 500 Læs.

Der sælges ca. 1000 kg Ost en detail fra Mejeriet og 3600 kg til Leverandører. Til Osten, der fremstilles af raa Mælk, anvendes der 910.050 kg Sød- og 324.825 kg Skumm. og Kærnem. Oste-lageret afkøles fra Ishus.

Mejeriet anvender Handelssyre. Fløden syrnes i Trætønder. Mejeriet har eget Laboratorium. Der afregnes efter Fedt-enheder. Personale: Mejeribestyrer, 2 Mejerister, 2 Elever, 1 Kassererske, Leverandørernes 9 Kuske.

Mejeribestyreren fører Regnskaberne. Regnskabsaar: November til November.

Fra 1889 til 1901 var Mejeriet Fællesmejeri.

FORMAND



Petersen, Chr., f. 27. Juli 1867 i Nordenbro, Søn af Gaardejer Anders Petersen og Hustru Ane Dorthea, f. Christensen. Gift 1889 med Christiane P., f. Mad-sen.

Uddannet ved Landvæsen, Gaardejer 1890. Medlem af Tryggelev-Fodslette Sogneraad 1903—13, Formand for Langelands landøkonomiske Forenings

Planteavlsudvalg 1912, Næstformand for samme Forening 1913, Formand for Tryggelev-Fodslette Andelsmejeri 1922.

Adresse: Fodslette pr. Humble.

BESTYRER



Petersen, Jens Peter, f. 20. Nov. 1891 i Fraugde, Søn af Husmand Mads Petersen og Hustru Petrine, f. Petersen. Gift 1919 med Birgitte P., f. Andersen.

Elev paa Langeskov F/M paa Dalum Mælkerskole 1913—14, Mejerist paa Højby-Allerup, Staalbæk, Nr. Lyndelse, Staalbæk og Utterslev A/M og paa Mejeriet Brolykke,

Mejeribestyrer paa A/M Godthaab 1. Januar 1918 til 1. Maj 1918, paa Tryggelev-Fodslette A/M 1. Maj 1918. 2 Sølvmedaljer, Ærespræmie 1930, 2 Bronzemedaljer 1928 og 1 do. 1929 for Ost, Bronzemedalje for Smør 1929 m. fl.

Tullebølle Mejeri.

Postadresse: Tullebølle. Jernbane-adresse: Rudkøbing. Telefon: Tullebølle 5.

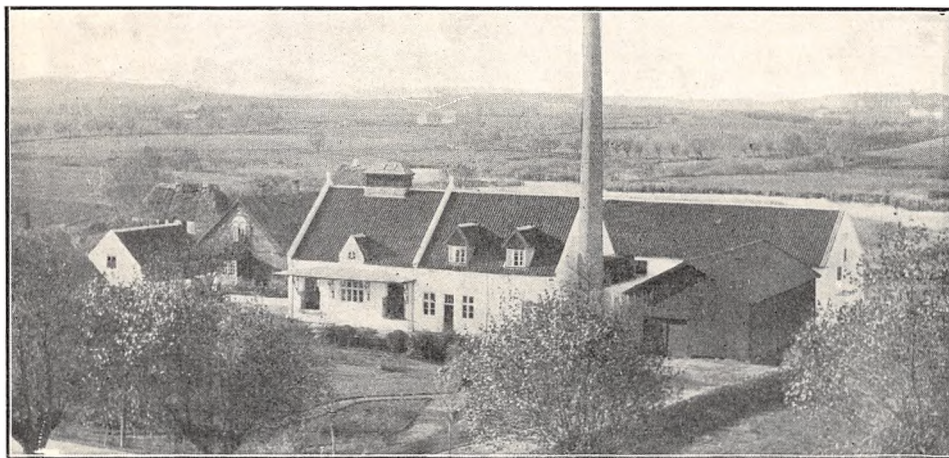

Andelsmejeri, oprettet 1885. Ombygning og Udvidelse 1913 under Medvirken af stedlige Haandværkere. Beboelsen er særskilt. Brandforsikring 166.700 Kr. Ejendomsskyld 60.000 Kr.

182 Leverandører med 1500 Køer, heraf 10 med over 20 Køer, 71 med 4 Køer eller der under.

Reduktaseprøve. Mejeriet deltager i Tuberkulosis Bekæmpelse. Kulfyring. Elektrisk Belysning.

Mejeriet er monteret med Sinus Ind- og 2 Bu-aas Bismær Udvejningsvægte (1913), Silkeborg Smørvægt (1929), Paasch & Larsen, Petersen Pasteur, Koger og Forvarmer (1913), 2 Alfa Laval 62 Centrifuger (1927), Silkeborg Kærner (1929),

Konstantin Hansen & Schrøder Kedel (1908), Alliance Dampmaskine (1913), Thrige elek. Dynamo, 1 Valle- og 2 Vandpumper, 5 amrk. Oste-kar.

Der anvendes overvejende fortinnede Transportspande. Ishus til 700 Læs.

	Indvejet Sød Mælk	Solgt Mælk og Fløde	Smørproduktion
1912—13.....	3.21 Mill. kg	—	108.690 kg
1913—14.....	3.46 —	Hjemme- og Bysalg:	116.500 —
1914—15.....	3.41 —	1.500kg Fløde	118.350 —
1927—28.....	3.94 —	27.100 kg sød Mælk	97.338 —
1928—29.....	4.04 —	1.221.484 kg skumm.	99.000 —
1929—30.....	4.10 —	og Kærnemælk	108.132 —

Der sælges 3200 kg Smør hjemme og i Byen, Resten til Eksportforening.

	1927—28	1928—29	1929—30
Ost.....	227.420 kg	238.155 kg	245.000 kg

Der sælges ca. 15.000 kg Ost en detail paa Mejeriet og til Leverandører, Resten til Grossist. Til Osten, der fremstilles af lavpasteuriseret og raa Mælk, anvendes der 1.715.940 kg Sød og 893.110 kg Skumm. og Kærnem. Afkøling af Lageret ved Is og Ventilation.

Mejeriet anvender Handelssyre. Fløden syrnes

i Bassin. Mejeriet har eget Laboratorium. Der afregnes efter Fedtneheder. Personale: Mejeribestyrer, 4 Mejerister, 3 Elever, 1 Kontrolør, 1 Ekspeditrice, 1 Kusk, Leverandørernes 13 Kuske.

Mejeribestyreren og en Kassererske fører Regnskaberne. Regnskabsaar: November til November.

FORMAND



Eshøj, Johan, f. 7. Marts 1882 i Snøde, Søn af Gaardejer Hans Eshøj og Hustru Hansine, f. Jørgensen. Gift 17. Sept. 1915 med Margrethe E., f. Jørgensen.

Uddannet ved Landvæsen, Forpagter 1915. Formand for Tullebølle Mejeri 1927.

Adresse: Snagegaard pr. Tullebølle.

BESTYRER



Finch, Peter Pedersen, f. 28. Dec. 1902 i Hassing, Søn af Gaardejer Salomon Pedersen Finch og Hustru Jensine, f. Nielsen.

Elev paa Tylstrup A/M og Wedellsborg F/M, paa Dalum Mælkerskole 1927—28, Mejerist paa Wedellsborg F/M, Vikar i Vestfyns Vikarforening, Studieophold i Holland, Førstemejerist paa Tullebølle Mejeri, Mejeribestyrer paa Hou A/M 1929—30, paa Tullebølle Mejeri 1930. Fh. Bestyrelsesmedlem i Danske Landmejeristers Forbunds Langelandskreds.

Ulbølle Andelsmejeri.

Post- og Jernbaneadresse: Ulbølle. Telefon: Vester Skerninge 6.

Oprettet 1887. Ombygning 1908 under Medvirken af Arkitekt Janus Lind, Aarhus. Udvidelse 1924 under Medvirken af Arkitekt Fritz Christoffersen, Odense. Beboelsen er særskilt. Brand-

forsikring 116.000 Kr. Ejendomsskyld 50.000 Kr. 160 Leverandører med 1100 Køer, heraf 30 med over 20 Køer, 20 med 4 Køer eller der under.

Reduktaseprøve. Mejeriet deltager ad privat Vej

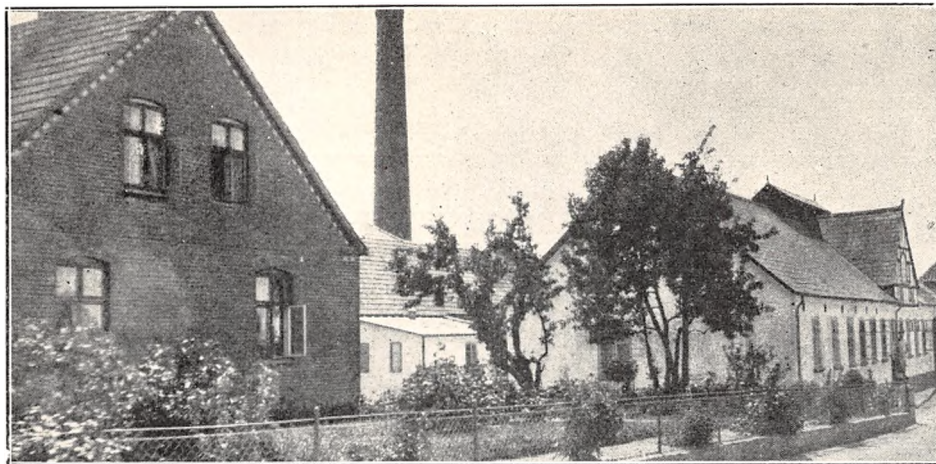

i Tuberkulosens Bekæmpelse. Kulfyring. Elektrisk Belysning fra eget Værk.

Mejeriet er monteret med Sinus Indvejningsvægt (1908), 2 Paasch & Larsen, Petersen Udvejningsvægte (1924 og 29), 2 do. Smørvægte (1916

og 08), Jacob Nielsen Ostevægt (1916), Danske Mejeriers Maskinfabriks Pasteuriseringsapparat (1924), Silkeborg Flødepasteur (1926), D. M. M. Forvarmer (1924), Sabroe Køleanlæg Nr. 13 (1924), 2 Titan Centrifuger (1918 og 25), Hamlet Kærner

	Indvejet Sød Mælk	Solgt Mælk og Fløde	Smørproduktion
1912—13.....	3.76 Mill. kg	—	146.240 kg
1913—14.....	3.70	—	147.180 —
1914—15.....	3.63	Hjemmesalg: 2.041 kg Fl.	144.950 —
1927—28.....	3.75	32.886 kg sød Mælk	141.909
1928—29.....	3.88	Til Leverandører:	142.042 —
1929—30.....	4.05	1.400 kg Fløde	149.413 —

Der sælges 3500 kg Smør hjemme, Resten til Eksportforening.

	1927—28	1928—29	1929—30
30 og 20% Ost.....	125.308 kg	128.717 kg	128.829 kg

FORMAND



Mikkelsen, Søren, f. 10. Juni 1873 i Klovborg, Søn af Teglbriender Jens Mikkelsen og Hustru Ane Kirstine, f. Petersen. Gift med Rasmine M., f. Petersen Skov.

Elev paa Ollerup Højskole og Dalum Landbrugsskole, Gaardejer. Formand for Ulbølle Sogneraad 1919—25, for Ulbølle Andelsmejeri 1927.

Adresse: Søndergaard pr. Ulbølle.

BESTYRER



Ottosen, Svend, f. 27. Sept. 1885 i Vindeby, Søn af Købmand Svend Ottosen og Hustru. Gift med Johanne O., Datter af fh. Mejeribestyrer A. P. Jensen, Gudbjerg A/M, og Hustru.

Elev paa Købelev og Skaarup, Rosenkilde A/M, paa Ladelund Mælkeriskole 1908, Førstemejerist paa Gudbjerg og Gislev A/M,

Amtsvikar i Svendborg Amt 1909—11, Mejeribestyrer paa Falsled A/M 1911—14, paa Gamby A/M 1914—16 og paa Ulbølle A/M 1916. Kommunalrevisor.

(1924), Bergendorff Kedel (1922), Alliance Dampmaskine (1908), Thrige Dynamo (1908), 3 Rasmussen, Odense, Osteekar.

Der anvendes $\frac{2}{3}$ fortinnede og $\frac{1}{3}$ Aluminiums Transportspande. Ishus til 200 Læs.

Der sælges 3400 kg Ost en detail paa Mejeriet og 12.000 kg til Leverandører. 60 % af Osten fremstilles af lavpasteuriseret Mælk. Osten parafineres. Afkøling af Lageret ved Is. Til Fremstilling af Osten anvendes der 576.020 kg Sød- og 986.980 kg Skumm. og Kærnem.

Mejeriet anvender Handelssyre. Fløden syrnes i Bassin. Mejeriet har eget Laboratorium. Der afregnes efter Fedtenheder. Personale: Mejeribestyrer, 3 Mejerister, 2 Elever, 1 Kontrolør, 1 Kusk, Leverandørernes 12 Kuske.

Mejeribestyreren fører Regnskaberne. Regnskabsaar: Oktober til Oktober.

Gaardejer Mads Bild, Nygaard, var Mejeriets Formand i 25 Aar.

Ullerslev-Skellerup Andelsmejeri.

Post- og Jernbaneadresse: Ullerslev. Telefon: Ullerslev 10.

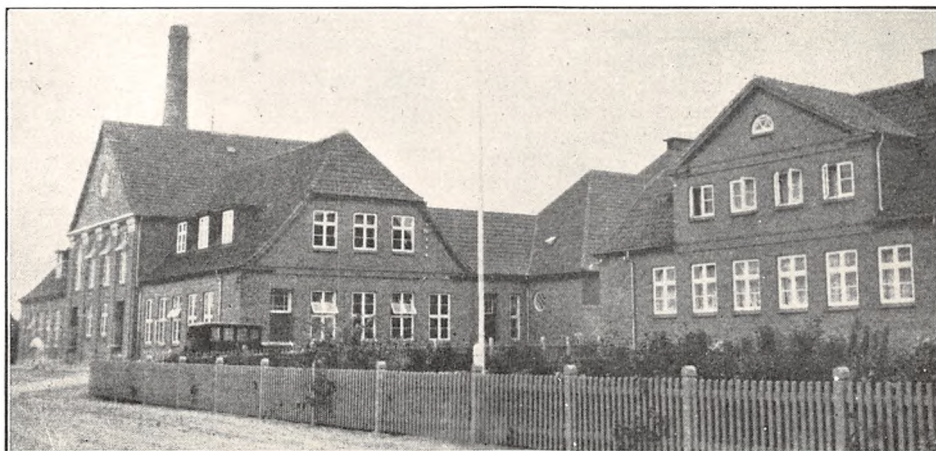

Oprettet 1888. Ombygning og Udvidelse med Ostelager 1900, Nybygning 1928 under Medvirken af Arkitekt H. C. Andersen, Baaring, og Konsulent Schov ved Fyranlægget. Beboelsen er særskilt. Brandforsikring 160.000 Kr. Ejendomsskyld 70.000 Kr.

240 Leverandører med 1700 Køer, heraf 4 med over 20 Køer, ca. 40 med 4 Køer eller der under.

Reduktaseprøve. Mejeriet deltager i Tuberkulosisens Bekæmpelse. Kulfyring. Elektrisk Belysning.

Mejeriet er monteret med Sinus Indvejningsvægt, 2 Jack Udvejningsvægte, Buas Smør- og Paasch & Larsen, Petersen Ostevægt (1928), do. Mælkekoger og Forvarmer (1918), do. Flødekoger og Sabroe Kølemaskine (1928), 2 Alfa 3000 Ltr. og 1 Titan 3000 Ltr. Centrifuger (1913, 23 og 28), Victoria Kærner 750 kg (1920), 2 Allerup Kedler (1910 og 28), Alliance Dampmaskine og 2 Blikostekar (1928).

Der anvendes fortinnede Transportspande.

	Indvejet Sød Mælk	Solgt Mælk og Fløde	Smørproduktion
1912—13.....	4.23 Mill. kg	—	163.880 kg
1913—14.....	4.39 —	—	168.150 —
1914—15.....	4.03 —	—	159.340 —
1927—28.....	5.00 —	Hjemmesalg:	190.000 —
1928—29.....	5.24 —	2.550 kg Fløde	202.000 —
1929—30.....	5.60 —	35 995 kg sød Mælk	226.000 —

Der sælges 7710 kg Smør hjemme, Resten til Grossist.

	1927—28	1928—29	1929—30
30 % Goudaost	25.000 kg	24.000 kg	26.000 kg
20 - —	50.000 —	52.500 —	52.000 —

Der sælges 5000 kg Ost en detail paa Mejeriet og til Leverandører. Til Fremstilling af Osten anvendes 260.000 kg Sød- og 750.000 kg Skmm. og Kærnem. Osten fremstilles af lavpasteuriseret Mælk og parafineres, Lageret afkøles ved Tromler.

Mejeriet anvender Handelssyre. Fløden syrn

i Bassin. Mejeriet har eget Laboratorium. Der afregnes efter Fedtenheder. Personale: Mejeribestyrer, 3 Mejerister, 2 Elever, 2 Kontrolører, 1 kvindelig Udvejer, Leverandørernes 17 Kuske.

Mejeribestyreren fører Kasseregnskabet, en Regnskabsfører Mælkeregnskabet. Regnskabsaar: Oktober til Oktober.

FORMAND



Martinussen, Peter, f. 22. Febr. 1874 i Hjulby, Søn af Husmand Martinus Jensen og Hustru Ane Marie, f. Jensdatter. Gift 13. Okt. 1906 med Maren Kristine M., f. Poulsen, afd.

Gaardejer, Lervad, 1903, Medlem af Bestyrelsen for Ullerslev-Skellerup Andelsmejeri 1911, Formand 1914. Adresse: Lervad pr. Ullerslev.



og Hustru Ane, f. Nielsen. Gift 9. Febr. 1906 med Poulina A., f. Andersen.

Elev, Rue A/M 1896—98, Mejerist, Bogense A/M 1898—99, paa Dalum Mælkeriskole 1899, Vikar 1899—1900, Mejerist paa A/M Guldbjerg 1900—01 og Rue 1901—02, Bestyrer paa A/M Dømmestrup 1902—07, Ubberud 1907—12 og Ullerslev-Skellerup

1912. Formand for Forsøgsostningerne for Danmark 1928 og for Danske Ostemejeriers Samvirksomhed i Odense Amt. Sølvmedalje for Ost og Smør.

BESTYRER

Andersen, Rasmus Godtfred, f. 20. Okt. 1876 i Næsbyhoved Broby, Søn af Husmand Steffen A.

Vejstrup Andelsmejeri.

Post- og Jernbaneanadresse: Vejstrup. Telefon: Vejstrup 3.

Oprettet 1888. Nybygning 1904 under Medvirken af H. P. Philipsen, Slagelse, og stedlige Haandværkere. Brandforsikring 70.000 Kr.

130 Leverandører med 800 Køer, heraf 1 med over 20 Køer, ca. 40 med 4 Køer eller der under. 12 Jersey Køer.

Røduktaseprøve. Mejeriet deltager i Tuberkulosisens Bekæmpelse. Kulfyring. Elektrisk Belysning.

Mejeriet er monteret med Sinus Indvejningsvægt (1920), 1 Paasch & Larsen, Petersen og 1 Buas Udvejningsvægt (1924), Silkeborg Smørvægt (1912), 1 Diskvægt, P. & L., P. Mælkekoger (1910), Danske Mejeriers Maskinfabrik Flødepasteur og Forvarmer (1921 og 24), Atlas Kølemaskine (1904), 1 Alfa 3000 kg og 1 Perfect 2000 kg Centrifuge (1930 og 09), Victoria 500 kg

Kærne (1930), Sabroe Kedel (1911), Marshall Dampmaskine (1904), Træostekar (1916).

Der anvendes overvejende fortinne Transportspande.

Der sælges 231 kg Ost en detail paa Mejeriet, Resten til Leverandørerne. Til Osten, der fremstilles af upasteuriseret Mælk, anvendes der 3500 kg Sød og 13.100 kg Skm. og Kærnemælk.

Mejeriet anvender Handelssyre. Fløden syrn i Bassin. Mejeriet har eget Laboratorium. Der afregnes efter Fedtenheder. Personale: Mejeribestyrer, 1 Mejerist, 1 Elev, 1 Udvejer, Leverandørernes 9 Kuske.

Formanden fører Kasse- og Mejeribestyreren Mælkeregnskabet. Regnskabsaar: Oktober til Oktober.

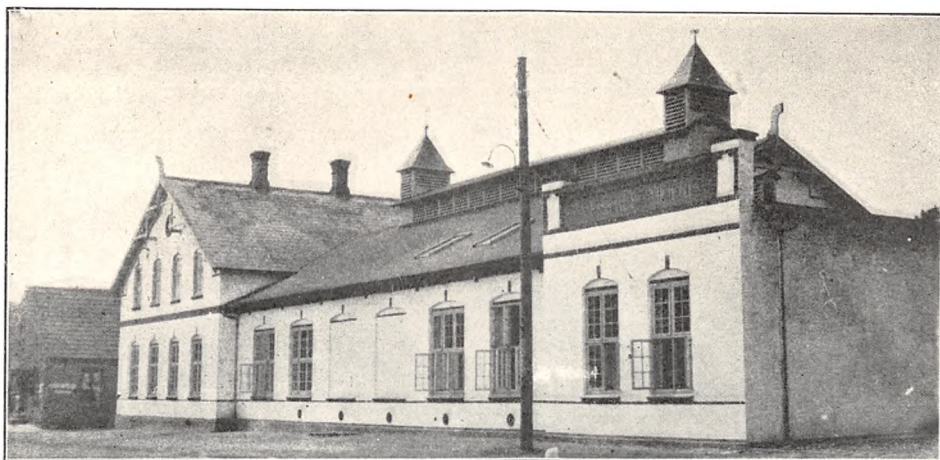

	Indvejet Sød Mælk	Solgt Mælk og Fløde	Smørproduktion
1912—13	2.67 Mill. kg		102.280 kg
1913—14	2.73 —	—	103.770 —
1914—15	2.58 —	—	101.370 —
1927—28	3.00 —	—	117.824 —
1928—29	3.25 —	Hjemmesalg: 297.452 kg	120.029 —
1929—30	3.35 —	En gros Salg: 95.550 -	126.784 —

Der sælges ca. 13.000 kg Smør hjemme, Resten til Eksportforening.

	1927—28	1928—29	1929—30
20 % Ost	4.948 kg	3.233 kg	2.749 kg

FORMAND



Nielsen, Niels Peter, f. 10. Jan. 1883 i Nr. Broby, Søn af Gaardejer A. P. Nielsen og Hustru Karen, f. Rasmussen. Gift 20. April 1906 med Dagmar N., Datter af Gaardejer A. Helleskov og Hustru Kirstine, f. Hansen.

Elev paa Vejstrup Højskole 1902—03, Gaardejer 1905. Medlem af Bestyrelsen for Vejstrup Andelsmejeri 1922, Formand 1928, Medlem af Skaarup Sogneraad 1929.

Adresse: Helleskov pr. Skaarup.

BESTYRER



Nielsen, Rasmus, f. 2. Sept. 1883 i Bjerreby, Taasinge, Søn af Møllersvend Anders Nielsen og Hustru Marie, f. Hansen. Gift 21. Juni 1910 med Anna N., f. Clausen.

Elev, Damkilde A/M 1899—1901, Mejerist, A/M Høje 1901, Vanthore 1901—02, Høje 1902—05, Kragekær H/M 1905—06 og Tullebølle A/M 1906—07, paa Ladelund Mælkeriskole 1907—08, Mejerist, Ørbæk A/M 1908—09, Hornsherred A/M 1909 og Vejstrup A/M 1909—10, Mejeribestyrer paa A/M Vanthore 1910—13 og Vejstrup 1913. Sølvmedalje for Smør.

Camembertfabrikken Vejstrup.

Post- og Jernbaneadresse: Vejstrup: Telefon: Vejstrup 125.

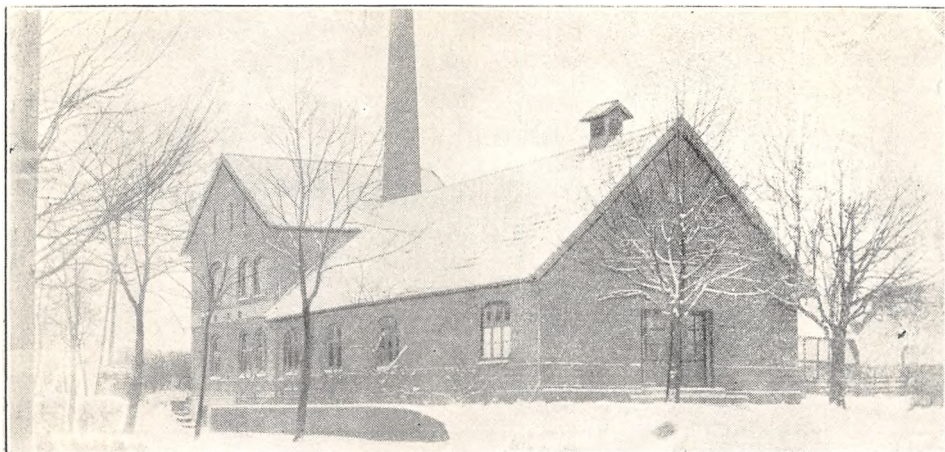

Privatmejeri, oprettet 1916. Udvidelse 1921 under Medvirken af Arkitekt Fritz Christoffersen, Odense. Beboelsen er særskilt. Brandforsikring 30.000 Kr.

Mælken købes paa Mejeri. Kulfyring. Elektrisk Belysning.

Mejeriet er monteret med Decimal Ostevægt, Danske Mejeriers Maskinfabriks Forvarmer (1920), Allerup Kedel (1908), elektrisk Kraft, 2

Vaskemaskiner, 2 Daaselukkemaskiner, 1 amrk. Ostekear (1920), 7 Ostebeholdere.

Der anvendes fortinnede Transportspande.

Osten fremstilles af upasteuriseret Mælk, og sælges til Eksport og i en gros Salg.

Mejeriet anvender Handelssyre.

Mejeribestyreren fører Regnskaberne. Regnskabsaar: Kalenderaaet.

Fabrikken er grundlagt af Hans Sørensen, der ejede den 1916—19.

EJER

Hansen, Anders, Mejeriejer.

Ejer af Camembertfabrikken Vejstrup 1919. Mejeribestyrer paa Egeskov Herregaardsmejeri pr. Kværndrup. Se dette.

BESTYRER

Spannow, Herbert, f. 31. Okt. 1901 i Herrested, Søn af Mejeribestyrer A. Hansen og Hustru Sofie, f. Jeppesen.

Elev paa Egeskov H/M 1917—18, Vejstrup Camembertfabrik 1918—19, Toftthøj F/M 1919—20 og Pederstrup A/M 1920—21, Mejeribestyrer paa Camembertfabrikken Vejstrup 1923. 2 Sølvmedaljer.

Vester Aaby Andelsmejeri.

Post- og Jernbaneadresse: Vester Aaby. Telefon: Vester Skerninge 78.

Oprettet 1888. Ombygning 1912. Beboelsen er særskilt. Brandforsikring 88.000 Kr. Ejendoms-skyld 38.000 Kr.

104 Leverandører med 665 Køer, heraf 4 med over 20 Køer, 30 med 4 Køer eller der under.

Reduktaseprøve. Mejeriet deltager i Tuberkulosisens Bekæmpelse. Kulfyring. Elektrisk Belysning.

Mejeriet er monteret med Silkeborg Indvejningsvægt (1924), Balance Udvejningsvægt (1928), Silkeborg Smørvægt og Decimal Ostevægt (1919), Omega Pasteuriseringsapparat (1927), Buas Regenerativapparat (1931), Sabroe Kølemaskine (1931), 2 Titan Centrifuger (1920 og 25), Zenith Kærne (1921), Vejen Kedel (1908), Danske Meje-

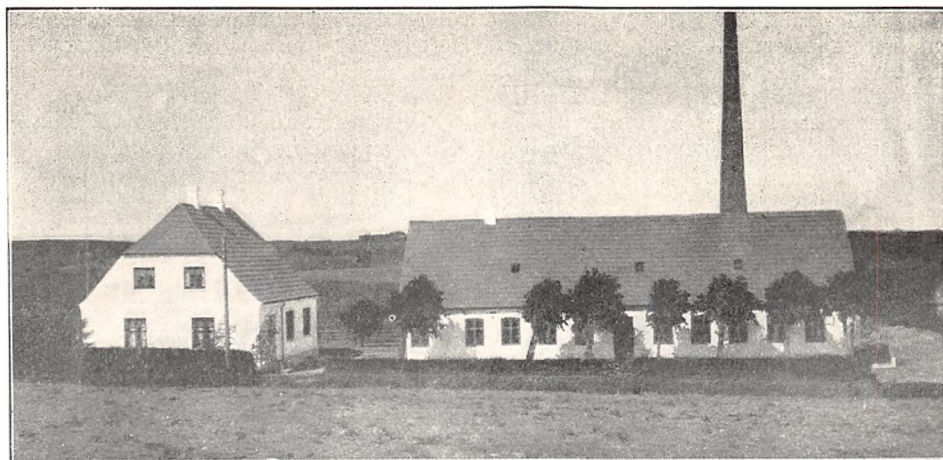

	Indvejet Sød Mælk	Solgt Mælk og Fløde	Smørproduktion
1912—13.....	1.95 Mill. kg	—	75.590 kg
1913—14.....	1.81 —	—	69.310 —
1914—15.....	1.80 —	—	69.780 --
1927—28.....	2.20 —	—	80.303 —
1928—29.....	2.28 —	Salg fra Butik:	86.631 —
1929—30.....	2.36 —	134.279 kg sød Mælk	91.099 —

Der sælges ca. 2000 kg Smør hjemme, Resten til Eksportforening.

	1927—28	1928—29	1929—30
30 % Ost.....	11.000 kg	12.900 kg	10.200 kg
20 - —.....	29.507 --	33.088 —	30.000 —
10 - —.....	10.000 --	13.000 —	10.000 —

riers Maskinfabriks Dampmaskine (1914), 3 Centrifugalpumper (1920), 2 amrk. Ostekar (1924 og 1927).

Der anvendes overvejende fortinnede Transportspande. Ishus til 200 Læs.

Der sælges 5900 kg Ost en detail paa Mejeriet

FORMAND



Hansen, Christen, f. 11. Okt. 1888 i Tranderup, Søn af Gaardejer Hans Peter Hansen og Hustru Ellen Kathrine, f. Hansen. Gift 20. April 1919 med Amalie H., f. Banke.

Elev paa Korinth Landbrugsskole 1912—13, Gdr. 1918. Formand for V. Aaby og Omegns Kontrollforening 1924 og for V. Aaby Andelsmejeri 1929.

Adresse: Bøgebjerggaard pr. V. Aaby.

BESTYRER



Pedersen, Peder Mortensen, f. 7. Juli 1896 paa Strynø, Søn af Sømand Vald. P. og Hustru Marie Elisabeth, f. Clausen. Gift 25. Febr. 1923 med Frederikke P., f. Hansen.

Elev, A/M Strynø 1910—12, Oure 1912—13, Aastrup 1913—14, Mejerist, A/M Ulbølle 1914—17 og 18, paa Ollerup Højskole 1917—18 og Ladelund

Mælkeriskole 1918—19, Mejerist, Longelse-Fuglsbølle A/M 1919—22, Mejeribestyrer, V. Aaby A/M 1922. 1 Sølv- og 3 Bronzemedaljer for Ost og Smør.

og 5200 kg til Leverandører. Til Osten, der fremstilles af lavpasteuriseret Mælk og parafineres, anvendes der 130.450 kg Sød og 528.000 kg Skm. og Kærnemælk. Aikøling af Lageret fra Ishus.

Mejeriet anvender Handelssyre. Fløden syrnes i Bassin. Mejeriet har eget Laboratorium. Der

afregnes efter Fedtenheder. Personale: Mejeribestyrer, 2 Mejerister, 1 Elev, Leverandørernes 8 Kuske.

Mejeribestyreren fører Regnskaberne. Regnskabsaar: Oktober til Oktober.

Vester Hæsinge Andelsmejeri.

Postadresse: Hæsinge. Jernbaneadresse: Brobyværk. Telefon: Brobyværk 12.

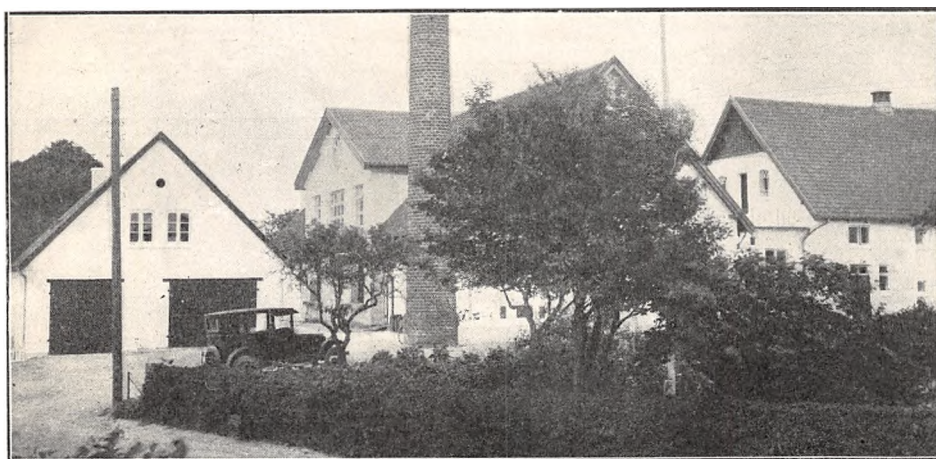

Oprettet 1885. Ombygning 1906. Nybygning 1929—30 under Medvirken af Arkitekt Jens H. Berthelsen, Odense. Beboelsen er særskilt. Brandforsikring 160.000 Kr. Ejendomsskyld 48.500 Kr.

170 Leverandører med 1200 Køer, heraf 6 med over 20 Køer, 48 med 4 Køer eller der under.

Reduktaseprøve. Kulfyrring. Elektrisk Belysning.

Mejeriet er monteret med Sinus Indvejningsvægt (1906), 2 Paasch & Larsen, Petersen Udvejningsvægte (1927), do. Smørvægt (1924), Decimal Ostevægt (1929), 2 P. & L., P. Pasteuriseringsapparater (1927), do. Forvarmer (1927), Sabroe Kølemaskine (1930), 2 Titan Centrifuger (1919 og 29), P. & L., P. Kærner (1927), Sabroe

	Indvejet Sød Mælk	Solgt Mælk og Fløde	Smørproduktion
1912—13.....	2.98 Mill. kg	—	119.000 kg
1913—14.....	2.92 —	—	115.980 —
1914—15.....	2.79 —	—	109.400 —
1927—28.....	3.85 —	—	145.151 —
1928—29.....	4.05 —	—	152.170 —
1929—30.....	4.46 —	Hjemmesalg: 55.673 kg	164.351 —

Der sælges 2900 kg Smør hjemme, Resten til Grossist.

	1927—28	1928—29	1929—30
45 % Ost.....	—	—	5.000 kg
30 - —.....	50.000 kg	60.000 kg	90.000 —
20 - —.....	40.000 —	30.000 —	25.000 —
10 - —.....	7.771 —	12.356 —	3.899 —

Kedel (1930), Alliance Dampmaskine (1930), Neckar Vandrenser (1930), 3 amrk. Ostekar (1925, 27 og 30).

Der anvendes overvejende fortinnede Transportspande.

Der sælges 800 kg Ost hjemme og 6100 kg til Leverandører, Til Osten, der fremstilles af raa Mælk og parafineres, anvendes der 561.101 kg Sød og 888.650 kg Skm. og Kærnemælk. Afkøling af Lageret ved Frysemaskine.

Mejeriet anvender Handelssyre. Fløden syrnes i Aluminiums Bassin. Mejeriet har eget Laboratorium. Der afregnes efter Fedtenheder. Personale: Mejeribestyrer, 2 Mejerister, 2 Elever, 1 Karl, 1 Kusk, Leverandørernes 10 Kuske.

Mejeribestyreren fører Regnskaberne. Regnskabsaar: Oktober til Oktober.

Sognefoged Lars N. Bonde var Medlem af Mejeriets Bestyrelse 1899—1901, Formand 1901—26.

FORMAND



Mortensen, Wilh., f. 24. Juli 1874 i V. Hæsinge, Søn af Husmand Rasmus Mortensen og Hustru Kristiane, f. Knudsen. Gift 24. Marts 1905 med Anna M., f. Madsen.

Elev paa Ollerup Højskole 1897—98, Gaardejer 1905. Medlem af V. Hæsinge - Sandholt - Lyndelse Sogneraad 1917—21, Medlem af Bestyrelsen for Vester Hæsinge Andelsmejeri 1914—17, Formand 1926.

Adresse: Stormgaard pr. V. Hæsinge.



A/M Svindinge 1897—99, Søndebro 1899, Ørbæk ved Grenaa 1899—1900, paa Dalum Mælkeriskole 1900—01, ansat ved Forsøgslaboratoriet som Rejsemejerist 1901—02, Mejeribestyrer paa Haastrup A/M 1903—04, paa Vester Hæsinge A/M 1904. Afdelingsbestyrer for Sydfyns Discontobank 1917—24, Formand for Foredragsforeningen 1906—24, Forsamlingshuset 1919—23 og for Menighedsraadet 1920—26, Medlem af Bestyrelserne for Odense Amts Mejeristforening 1926—30 og for Fyns Landbosygeforening 1906, Revisor i V. Hæsinge Brugsforening 1906, Formand for Vinstrevælgerforeningen 1918, Medlem af Kontrolkomitéen for Forsikringselskabet Andelsanstalten Tryg 1920, Kommunalrevisor 1905—09, paany 1927. Det Blauenfeldt & Tvede'ske Vandrebæger 1912 og 26, 1 Sølvmedalje for Smør og 8 do. for Ost.

foreningen 1906—24, Forsamlingshuset 1919—23 og for Menighedsraadet 1920—26, Medlem af Bestyrelserne for Odense Amts Mejeristforening 1926—30 og for Fyns Landbosygeforening 1906, Revisor i V. Hæsinge Brugsforening 1906, Formand for Vinstrevælgerforeningen 1918, Medlem af Kontrolkomitéen for Forsikringselskabet Andelsanstalten Tryg 1920, Kommunalrevisor 1905—09, paany 1927. Det Blauenfeldt & Tvede'ske Vandrebæger 1912 og 26, 1 Sølvmedalje for Smør og 8 do. for Ost.

BESTYRER

Sørensen, Peter Adolf Marius, f. 7. Maj 1876 i København, Søn af Træskomager Søren Sørensen og Hustru Mariane, f. Windall. Gift 17. April 1903 med Laura Anna S., f. Olsen.

Elev paa Vorvadsbro A/M 1895—97, Mejerist,

Vindinge Mejeri.

Post- og Jernbaneadresse: Lamdrup. Telefon: Nyborg 418.

Oprettet 1888. Ombygning og Udvidelse 1926 under Medvirken af Arkitekt Fritz Christoffersen, Odense. Brandforsikring 139.000 Kr. Ejendoms-skyld 40.000 Kr.

155 Leverandører med ca. 1050 Køer, heraf 2 med over 20 Køer, ca. 65 med 4 Køer eller der under.

Mejeriet deltager i Tuberkulosens Bekæmpelse. Kulfyring. Elektrisk Belysning.

Mejeriet er monteret med Sinus Ind- og 2 Paasch & Larsen, Petersen Udvejningsvægte (1926), do. Balance Smørvægt (1930), Decimal Ostevægt, Buaas Mælke- og Flødekogere (1917

og 20), P. & L., P. Forvarmer og Sabroe Kølemaskine (1926), Alfa 5000 kg Centrifuge (1928), Zenith Kærner, 450 kg (1921), Sabroe Kedel (1913), Alliance Dampmaskine (1926), 2 Trøstekar med Blik (1928).

Der anvendes overvejende fortinnede Transportspande.

Der sælges ca. 1200 kg Ost en detail paa Mejeriet, Resten til Leverandører. Til Osten, der fremstilles af upasteuriseret Mælk og parafineres, anvendes 68.000 kg Sød og 218.000 kg Skm. og Kærnemælk.

Mejeriet anvender Handelssyre. Fløden syrnes

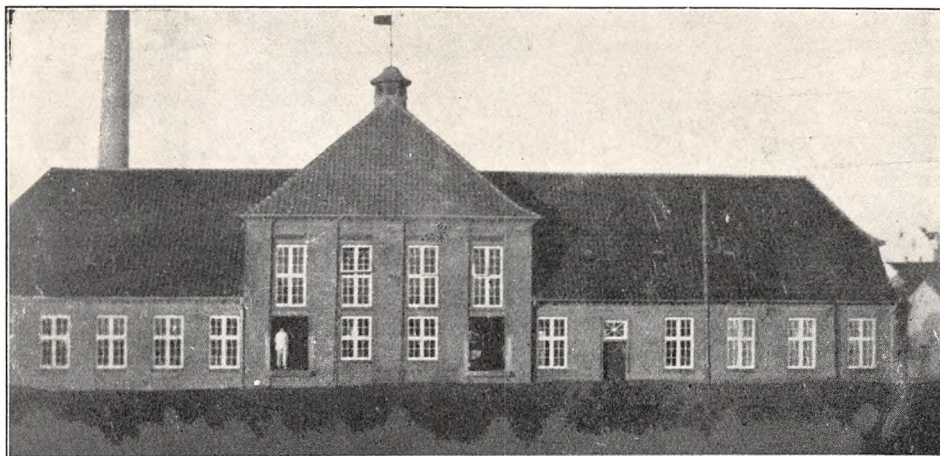

	Indvejet Sød Mælk	Solgt Mælk og Fløde	Smørproduktion
1912—13.....	2.72 Mill. kg	—	106.130 kg
1913—14.....	2.58 —	—	102.500 —
1914—15.....	2.58 —	—	102.300 —
1927—28.....	3.14 —	—	118.910 —
1928—29.....	3.22 —	—	130.613 —
1929—30.....	3.40 —	Hjemmesalg: 26.516 kg	140.000 —

Der sælges ca. 5000 kg Smør hjemme, Resten til Grossist.

	1927—28	1928—29	1929—30
10 % Ost.....	} 49.706 kg	} 23.745 kg	6.000 kg
20 - —.....			16.000 —

i Bassin. Mejeriet har eget Laboratorium. Der afregnes efter Fedtenheder. Personale: Mejeribestyrer, 2 Mejerister, 1 Elev, 1 Kontrol, Leverandørernes 10 Kuske.

Formanden fører Kasse- og Mejeribestyreren Mælkeregnskabet. Regnskabsaar: Oktober til Oktober.

FORMAND



Bendixen, Frederik Chr. Valdemar, f. 25. Maj 1882 i Rosilde, Søn af Sognefoged, Gaardejer Peder Chr. Bendixen og Hustru Karen, f. Pedersen. Gift 1913 med Marie Anna B., f. Bischoff.

Uddannet ved Landvæsen, Gaardejer 1920. Formand for Vindinge Andelsmejeri 1923, Medlem af Vindinge Sogneraad og Skolekommission 1929.

Adresse: Rosildegård, Rosilde pr. Lamdrup.

BESTYRER



Sørensen, Søren, f. 8. April 1882 i Tørring, Søn af Gaardejer Mads Sørensen og Hustru Marie, f. Høy. Gift 29. Dec. 1910 med Marie S., f. Christensen.

Elev paa Bjørnkær A/M 1900—01, Mejerist paa A/M Aale 1901—03, Øballe 1903—04 og Gjesten 1904—05, paa Frederiksborg Højskole 1905—06, Mejerist paa A/M Skovby 1906, Gjesten 1906—07 og Skave 1907—08, paa Dalum Mælkerskole 1908, Mejerist paa A/M Skamby 1908 og Skovby 1908—10, Vikar i Nordfyns Kreds 1910, Mejeribestyrer paa A/M Falsled 1910—11 og Vindinge Mejeri 1911. Sølvmedalje for Smør.

Vormark Andelsmejeri.

Post- og Jernbaneadresse: Hesselager. Telefon: Hesselager 35.

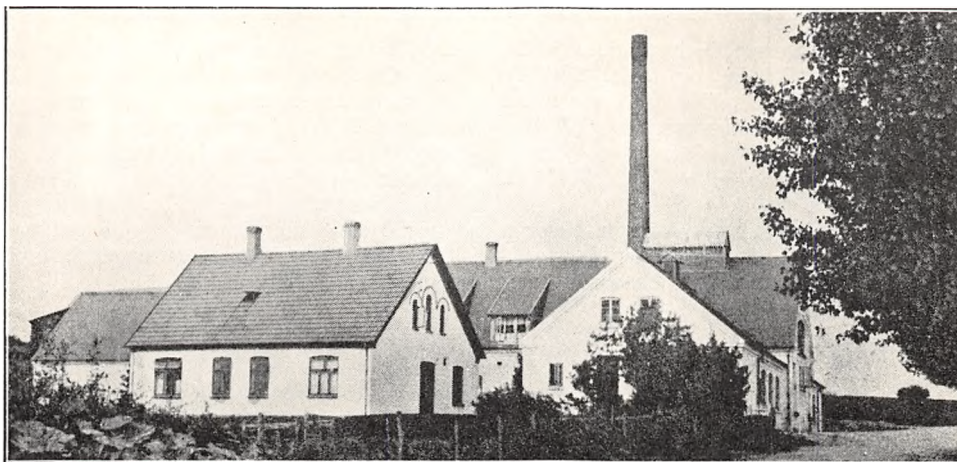

Oprettet 1889. Ombygning 1912 under Medvirken ved Monteringen af Firmaet P. Petersen, Svendborg. Beboelsen er særskilt. Brandforsikring 150.000 Kr. Ejendomsskyld 50.000 Kr.

216 Leverandører med 1720 Køer, heraf 13 med over 20 Køer, 56 med 4 Køer eller der under.

Reduktaseprøve. Mejeriet deltager i Tuberkulossens Bekæmpelse. Kulfyring. Elektrisk Belysning.

Mejeriet er monteret med Silkeborg Ind- og 2 do. Udvejningsvægte (1927), do. Smørvægt (1910), Petersen, Svendborg, Ostevægt (1929), Buas Mælkekoger og Silkeborg Flødekoger og

	Indvejet Sød Mælk	Solgt Mælk og Fløde	Smørproduktion
1912—13	4.44 Mill. kg	--	167.940 kg
1913—14	4.51 —	—	170.470 —
1914—15	4.29 —	—	165.280 —
1927—28	5.46 —	—	184.371 —
1928—29	5.85 —	—	182.114 —
1929—30	5.99 —	Hjemmesalg: 32.340 kg	197.452 —

Der sælges 6450 kg Smør hjemme, Resten til Eksportforening.

FORMAND



Petersen, Lars, f. 17. Juli 1868 i Lakendrup, Søn af Husmand Søren Petersen og Hustru Karen, f. Petersen. Gift 24. Sept. 1895 med Marie P., f. Hansen.

Boelsmand 1898. Sognefoged i Hesselager 1903, Formand for Hesselager Sogneraad 1900—24, for Vormark A/M 1898 og for Husmandskommissionen i Svendborg Amt 1924.

Adresse: Vormark pr. Hesselager.

BESTYRER



Larsen, Lauritz, f. 23. Juni 1886 i Grevinge, Søn af Blikkenslagermester Søren Larsen og Hustru Ane, f. Madsdatter. Gift 4. Aug. 1912 med Marie L., f. Jensen.

Elev paa Fodby A/M 1905—07, Mejerist paa A/M Vormark 1907—08, Godthaab, Skelskør, 1908—10 og Nordstevns 1910—11, paa Ladelund Mæl-

keriskole 1910, Vikar i Faaborg og Omegns Vikarforening 1911—12, Mejeribestyrer paa A/M Stenmagle 1912—23 og Vormark 1923. Sølvmedalje for Smør og Ost.

	1927—28	1928—29	1929—30
45, 40, 30 og 10% Ost	162.502 kg	179.165 kg	186.621 kg

Forvarmer (1924), Sabroe Kølemaskine (1912), 1 Alfa Centrifuge, 5000 kg, og 1 do., 3000 kg (1926), 2 Silkeborg Kærner (1924), Sabroe Kedel (1912), Frichs 22 HK. Dampmaskine (1912), 4 amrk. Ostekar (1929 og 30).

Der anvendes 75 % fortinnede og 25 % Aluminiums Transportspande.

Der sælges 3168 kg Ost en detail paa Mejeriet og 9812 kg til Leverandører. Til Osten, der fremstilles af upasteuriseret Mælk, anvendes der

1.321.790 kg Sød og 605.970 kg Skm. og Kærnemælk. Ostelageret afkøles ved Tromler.

Mejeriet anvender Handelssyre. Fløden syrnes i Bassin. Mejeriet har eget Laboratorium. Der afregnes efter Fedtenheder. Personale: Mejeribestyrer, 4 Mejerister, 2 Elever, 1 Prøvetager, 1 Ekspeditrice.

Formanden fører Kasse- og Mejeribestyreren Mælkeregnskabet. Regnskabsaar: Oktober til Oktober.

Ærøskøbing Andelsmejeri.

Post- og Jernbaneanadresse: Ærøskøbing. Telefon: Ærøskøbing 74.



Oprettet 1897. Ombygning og delvis Udvidelse 1928 under Medvirken af stedlige Haandværkere og Paasch & Larsen, Petersen. Beboelsen er særskilt. Brandforsikring 43.735 Kr. Ejendomsskyld 20.000 Kr.

67 Leverandører med 300 Køer, heraf 1 med over 20 Køer, 20 med 4 Køer eller der under.

Lugt- og Smagsprøve. Mejeriet deltager i Tuberkulosisens Bekæmpelse. Kuliyring. Elektrisk Belysning.

Mejeriet er monteret med Maglekilde Indvejningsvægt (1918), Bismar Udvejningsvægt (1910), Paasch & Larsen, Petersen Smørvægt (1912), Danske Mejeriers Maskinfabriks Flødepasteuriseringsapparat (1927), do. Regenerativapparat (1920),

Sabroe Kølemaskine (1910), 2 Alfa 2000 kg Centrifuger (1913), D. M. M. Kærner (1927), Frederikshavns Jernstøberi Kedel (1901), Rasmussen Dampmaskine (1905).

Der anvendes overvejende fortinnede Transportspande.

Der sælges 8500 kg Smør hjemme, Resten til Grossist. Ost produceres ikke.

Mejeriet anvender Handelssyre. Fløden syrnes i Bassin. Mejeriet har eget Laboratorium. Der afregnes efter Fedtenheder. Personale: Mejeribestyrer, 1 Mejerist, 1 Elev, 1 Ekspeditrice, 1 Kusk, Leverandørernes 5 Kuske.

Mejeribestyreren fører Regnskaberne. Regnskabsaar: April til April.

	Indvejet Sød Mælk	Solgt Mælk og Fløde	Smørproduktion
1912—13.....	0.90 Mill. kg	—	33.950 kg
1913—14.....	0.91 —	—	35.110 —
1914—15.....	0.82 —	—	31.420 —
1927—28.....	1.20 —	—	51.000 —
1928—29.....	1.26 —	—	51.442 —
1929—30.....	1.29 —	Hjemmesalg: 188.064 kg	50.215 —

FORMAND



Rasmussen, Mads, f. 3. Okt. 1879 i St. Rise, Søn af Gaardejer Rasmus Peter Rasmussen og Hustru Maren, f. Madsen. Gift 5. Juni 1902 med Anne Marie R., f. Groth.

Gaardejer 1907. Medlem af Sogneraadet 1917, Formand for Ærøskøbing Andelsmejeri 1909.

Adresse: Holegaard pr. Ærøskøbing.

BESTYRER



Hansen, Peter, f. 6. Juni 1880 i V. Skerninge, Søn af Tømrermester Hans Albrecht Hansen og Hustru Johanne, f. Rasmussen. Gift 3. Nov. 1909 med Ellen Marie H., f. Carlsen.

Elev paa Kværndrup A/M, paa Ladelund Mælkeriskole 1903, Mejerist paa Trunderup, Jordløse, Krarup, Hjørlande A/M og Fredsholm H/M, Mejeribestyrelse paa Ærøskøbing A/M 1906. Forsøgs-

laboratoriets Diplom for Smør 1924 og Sølvmedalje 1928.

Ørbæk Andelsmejeri.

Post- og Jernbaneadresse: Ørbæk. Telefon: Ørbæk 7.

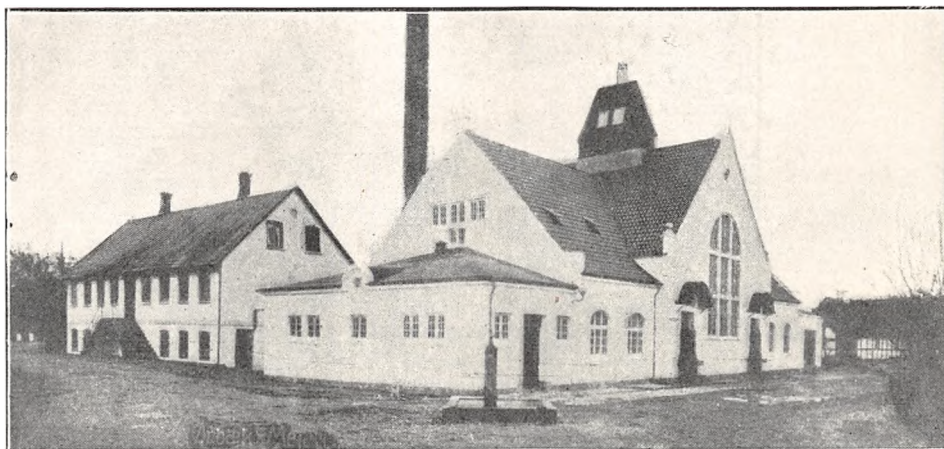

Oprettet 1886. Ombygning 1913 under Medvirken af Arkitekt Fritz Christoffersen, Odense. Udvildelse med Køleanlæg 1925. Beboelsen er særskilt. Brandforsikring 125.350 Kr. Ejendomsskyld 60.000 Kr.

255 Leverandører med 1900 Køer, heraf 6 med over 20 Køer, 114 med 4 Køer eller der under.

Reduktaseprøve. Mejeriet deltager i Tuberkulosisens Bekæmpelse. Kulfyring. Elektrisk Belysning fra eget Værk.

Mejeriet er monteret med Sinus Ind- og Paasch & Larsen, Petersen Udvejningsvægt, Silkeborg Smør- og Jacob Nielsen Ostevægt (alt 1913), Danske Mejeriers Maskinfabriks Flødepasteur (1925), do. Koger, Regenerativapparat og Forvarmer (1913), Sabroe Kølemaskine (1925), 3 Titan Cen-

trifuger, (2 a 2250 kg 1913 og 1 a 5000 kg 1930), Hamlet Kærner (1929), Sabroe Kedel, D. M. M. Dampmaskine og Thrige Dynamo (1913), Neckar-anlæg, 3 D. M. M. Ostekar (1918, 28 og 30).

Der anvendes hovedsagelig fortinnede Transportspande.

	Indvejet Sød Mælk	Solgt Mælk og Fløde	Smørproduktion
1912—13	5.43 Mill. kg	—	202.930 kg
1913—14	5.56 —	—	206.870 —
1914—15	5.20 —	—	196.000 —
1927—28	6.26 —	—	226.607 —
1928—29	6.61 —	Hjemmesalg: 5.310 kg Fl.	240.024 —
1929—30	7.19 —	70.838 kg sød Mælk	260.196 —

Der sælges 10.371 kg Smør hjemme, Resten til Eksportforening.

	1927—28	1928—29	1929—30
45 $\frac{0}{10}$ Ost	3.087 kg	6.589 kg	28.106 kg
30 - —	197.376 —	210.042 —	204.744 —
20 - —	17.247 —	10.469 —	5.095 —
10 - —	2.290 —	—	—

Der sælges 7200 kg Ost en detail paa Mejeriet. Til Osten, der fremstilles af raa Mælk og parafineres, anvendes 1.168.900 kg Sød- og 1.688.960 kg Skumm. og Kærnem. Ostelageret afkøles ved Kølemaskine.

Mejeriet anvender Handelssyre. Fløden syrnes

i Bassin. Mejeriet har eget Laboratorium. Der afregnes efter Fedtenheder. Personale: Mejeribestyrer, 3 Mejerister, 1 Udvejer, 4 Elever, 1 Ekspeditrice, Leverandørernes 18 Kuske.

Formanden fører Regnskaberne. Regnskabsaar: Oktober til Oktober.

FORMAND



Holck, Jacob, f. 5. Febr. 1874 i Ørendrup, Søn af Landmand Jens Jørgensen Holck og Hustru Karoline, f. Jacobsen. Gift 1910 med Frederikke H., f. Olsen.

Bestyrer af Lershøjgaard ved Frørup 1904—12, Landmand 1912. Formand for Ørbæk Andelsmejeri 1925, Medlem af Bestyrelsen for Husmandsforeningen.

Adresse: Ørbæk.

BESTYRER



Pedersen, Chresten, f. 17. Dec. 1862 i Ellested, Søn af Gaardejer Peter Jørgensen og Hustru Kristiane, f. Rasmussen. Gift 1892 med Laurine P., f. Nielsen.

Uddannet ved Mejerivæsen, Elev paa Ladelund Mælkerskole 1880, paa Ryslinge Højskole 1887, Mejeribestyrer paa Ørbæk Andelsmejeri 1888. Medlem af Statistikudvalget og

af Hovedbestyrelsen for Dansk Mejeristforening, Næstformand for Dansk Mejeristforening, Medlem af Smørnoteringsudvalget og Mælkenoteringsudvalget.

Mejeriet Ørkild.

Post- og Jernbaneadresse: Svendborg. Telefon: Svendborg 502.



Fællesmejeri, oprettet 1898. Udvidelse 1920. Brandforsikring 10.000 Kr. Ejendomsskyld 20.000 Kr.

52 Leverandører, heraf 4 med over 20 Køer, Resten med 4 Køer eller der under.

Lugt- og Smagsprøve. Kulfyring. Elektrisk Belysning.

Mejeriet er monteret med Maglekilde Indvejningsvægt (1906), Decimal Udvejningsvægt (1929), Silkeborg Smørvægt (1929), 1 do. anvendes til Ostevægt, Paasch & Larsen, Petersen Pasteuriseringsapparat (1910), P. & L., P. Forvarmer (1921), Sabroe Kølemaskine (1913), Alfa Cen-

trifuge (1926), Silkeborg Kærne (1930), Svendborg Maskinfabrik Kedel (1898), Marshall Dampmaskine 1898).

Der anvendes 75 % fortinnede og 25 % Aluminiums Transportspande.

Der indvejes 1 Mill. kg Sød Mælk aarlig, der sælges i Bysalg. Ost produceres ikke.

Mejeriet anvender Handelssyre. Fløden syrnes i Bassin. Der afregnes efter Vægt. Personale: 2 Mejerister, 1 Ekspeditrice, 3 Kuske, Leverandørernes 5 Kuske.

Mejeriejereren fører selv Regnskaberne. Regnskabsaar: Kalenderaaret.

EJER

Fick, Michael, f. 3. Febr. 1868 i Testrup, Søn af Gaardejer Niels Mortensen og Hustru Mette Marie, f. Mikkelsen. Gift 18. Juni 1898 med Anna Dortha F., f. Jensen.

Mejerist paa Ullerslev, Skamby og Nordenbro

Andelsmejerier, Mejeribestyrer paa Andelsmejerierne Brolykke 1896—98, Aalestrup 1898—99 og Stoholm 1899—1905, Mejeriejer 1905. Formand for Svendborg Skakklub 1920.

Adresse: Mejeriet Ørkild, Svendborg.

Østerbro Mejeri.

Post- og Jernbaneadresse: Faaborg. Telefon: Faaborg 137.

Fællesmejeriet er oprettet 1910 af Mejeriejer Maens. Brandforsikring 24.000 Kr. Ejendomsskyld 20.000 Kr.

12 Leverandører med 100 Køer, heraf ingen med over 20 Køer, 4 med 4 Køer eller der under. Mælkekontrol. Kulfyring. Elektrisk Belysning. Mejeriet er monteret med Paasch & Larsen, Pe-

tersen Indvejningsvægt (1929), Viking Smørvægt (1923), P. & L., P. Pasteuriseringsapparat og Forvarmer (1914), Sabroe Kølemaskine (1908), Perfect Centrifuge (1929), Dansk opretstaaende Kærne (1914), Allerup Kedel (1910), Elektromotor (1910).

Der anvendes fortinnede Transportspande.

	Indvejet Sød Mælk	Solgt Mælk og Fløde	Smørproduktion
1928.....	0.31 Mill. kg	—	5.475 kg
1929.....	0.31 —	—	5.475 —
1930.....	0.32 —	Bysalg: 83.000 kg	5.650 —

Der sælges ca. 2500 kg Smør i Byen, Resten til Grossist. Ost produceres ikke.

Mejeriet anvender Handelssyre. Fløden syrnes

i Tønder. Afregning efter Vægt. Personale: Mejeribestyrer, 1 Mejerist, 2 Karle, 1 Kusk.

Mejerieieren fører Regnskaberne. Regnskabsaar: Kalenderaaret.

EJER



Johansen, Kresten, f. 28. Maj 1869 i Sallinge, Søn af Gaardejer Jørgen Johansen og Hustru Maren, f. Christensen. Gift 7. Marts 1895 med Maren Kirstine J., f. Hansen.

Elev paa Sallinge A/M 1887, Mejeribestyrer paa Vantinge A/M 1889—91 og paa Sandholt-Lyndelse Mejeri 1891—1918, Mejeriejer 1918. Flere Hædrende Omtale for Smør.

Adresse: Østerbrogade, Faaborg.

TØNDER AMT

Andelsmejeriet Abildgaard.

Post- og Jernbaneadresse: Tønder. Telefon: Tønder 419 x.



Oprettet 1886. Delvis Ombygning 1909 under Medvirken af Fabrikant Jepsen & Søn, Flensborg. Brandforsikring 72.100 Kr. Ejendomsskyld 25.000 Kr.

153 Leverandører med 1043 Køer, heraf 4 med over 20 Køer, 50 med 4 Køer eller der under.

Reduktaseprøve samt Lugt og Smagsprøve. Mejeriet er i Mælkebedømmelsesforening. Kulfyring. Elektrisk Belysning.

Mejeriet er monteret med Buaas Indvejnings- og Udvejningsvægt (1925 og 31), Brødr. Grams Smørvægt (1919), Buaas Koger, Flødepasteuriseringsapparat og Forvarmer (1923), Astra Kølemaskine (1920), Titan 85 Centrifuge (1925), Dan-

ske Mejeriers Maskinfabriks Kærne (1929), Christiansen & Meyer, Harburg, Kedel (1909), Jepsen & Søn, Flensborg, Dampmaskine (1909).

Der anvendes 30 % fortinnede og 70 % Aluminiums Transportspande.

Der sælges 8.231 kg Smør hjemme, Resten til Eksportforening. Ost produceres ikke.

Mejeriet anvender Handelssyre. Fløden syrnes i Bassin. Mejeriet har eget Laboratorium. Der atregnes efter Fedtenheder. Personale: Mejeribestyrer, 1 Mejerist, 1 Elev, 8 Mælkekuske.

Mejeribestyreren fører Regnskaberne. Regnskabsaar: Oktober til Oktober.

	Indvejet Sød Mælk	Solgt Mælk og Fløde	Smørproduktion
1912—13.....	1.12 Mill. kg	—	42.492 kg
1913—14.....	1.19 —	—	45.672 —
1914—15.....	1.23 —	—	47.474 —
1927—28.....	2.29 —	—	84.800 —
1928—29.....	2.38 —	—	88.110 —
1929—30.....	2.49 —	Hjemmesalg: 34 073 kg	94.854 —

FORMAND



Andersen, Hans, f. 29. Jan. 1886 i Kongsbjerg, Søn af Gaardejer Peter L. Andersen og Hustru Nicoline, f. Andersen. Gift 2. Okt. 1913 med Cecilie A., f. Nissen.

Elev paa Hejls Efterskole 1901—02, paa Dalum Landbrugsskole 1908—09, Gaardejer 1913. Sognefoged 1920, Formand for Foreningen Landeværnet

1927, for Andelsmejeriet Abildgaard 1920, Næstformand for Abild Sogneraad og Kommunalrevisor 1925, Medlem af Bestyrelsen for Sparekassen for Tinglev og Omegn 1928.

Adresse: Kongsbjerg pr. Tønder.

BESTYRER



Fabricius, Johannes, f. 30. Maj 1890 i Abil, Søn af Landarbejder Bertel F. og Hustru Kathrine, f. Nielsen. Gift 19. Nov. 1919 med Eline F., f. Hansen.

Elev paa A/M Abildgaard, Mejerist paa Pomose A/M 1908—10, tysk Soldat 1910—12, Mejerist paa A/M Øsby 1912—14, Deltager i Verdenskrigen 1914—18, Elev paa Hand-

delsskolen i Hamborg i 4 Mdr. af 1917, stedfortrædende Mejeribestyrer paa Holbøl A/M 1918, Mejeribestyrer paa A/M Abildgaard 1. Dec. 1918. Kommuneforstander under den internationale Kommission 1919, Sognefoged 1924—27, Medlem af Menighedsraadet 1926, Kasserer for Abild Sogns Sygekasse.

Mejeriet Arnaa.

Postadresse: Alslev pr. Løgumkloster. Jernbaneanadresse: Alslevkro. Telefon: Løgumkloster 129 x.

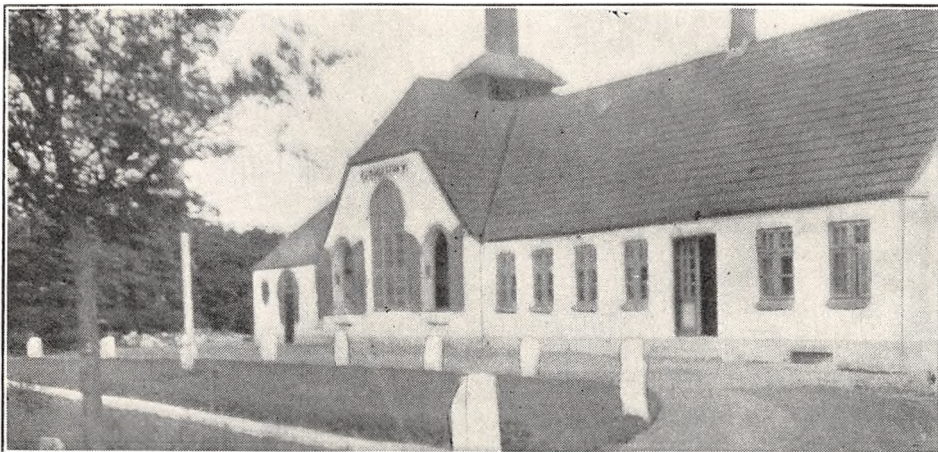

Fællesmejeri, bygget 1914 under Medvirken af Bygmestrene Gotschalk og Lorentsen, Ravsted. Ombygning 1926. Brandforsikring 108.000 Kr. Ejendomsskyld 28.000 Kr.

88 Leverandører med ca. 650 Køer, heraf 9 med over 20 Køer, ca. 10 med 4 Køer eller der under. Reduktaseprøve. Mejeriet deltager i Tuberkulosisens Bekæmpelse. Kulfyring. Elektrisk Belysning.

Mejeriet er monteret med Maglekilde Indvejningsvægt (1927), 3 Buaas Udvejningsvægte

(1926), Brødr. Gram Smørvægt (1914), Danske Mejeriers Maskinfabriks Flødepasteuriseringsapparat (1930), Universal Regenerativapparat (1926), Sabroe Kølemaskine (1929), Titan Centrifuge, 5000 Ltr. (1923), Zenith Kærne, 250 kg (1926), Bergendorff Kedel (1922), do. Dampmaskine (1914), Elektrisk Anlæg ved Jensen, Byllerup, (1923).

Der anvendes overvejende fortinnede Transportspande.

	Indvejet Sød Mælk	Solgt Mælk og Fløde	Smørproduktion
1928.....	1.30 Mill. kg	—	50.000 kg
1929.....	1.26 —	—	49.000 —
1930.....	1.50 —	—	58.000 —

Der sælges 4.160 kg Smør hjemme, Resten til Grossist. Ost fremstilles ikke.

Mejeriet anvender Handelssyre. Fløden syrnes i Bassin. Mejeriet har eget Laboratorium. Der afregnes efter Fedtenheder. Personale: 1 Mejerist, 1 Prøveudtager, 1 Elev, 1 Chauffør, Leverandørernes 6 Kuske.

Mejeriet blev oprettet som Andelsmejeri og blev drevet som saadant til 1918, da det blev Fællesmejeri.

Mejeriejereren fører Regnskaberne. Regnskabsaar: Kalenderaaret.

EJER



Petersen, Søren, f. 4. Nov. 1888 i Rødovre, Søn af Avlsbestyrer Carl Petersen og Hustru Karen Kirstine, f. Sørensen. Gift 21. Maj 1919 med Kristine P., Datter af Smedemester Kristian Kristoffersen og Hustru Ane, f. Osbornsen.

Elev paa Lækkende H/M 1907—08, Rejsemejerist hos Hans Rasmussen 1908—11, Mejerist paa Marbjerg F/M 1911—12, Mejeribestyrer paa Ballerup F/M 1912—13 og paa Jægerspris F/M 1913, paa Vestbirk Højskole 1913—14, Mejerist paa Skørpinge A/M 1914, paa Dalum Mælkerskole 1916—17, Vikar 1917, Mejeribestyrer paa Zastrow F/M ved Odense 1917—20, Mejeriejer, Mejeriet Arnaa 1920, tillige Forpagter af Øster Terp Mejeri. Medlem af Højest Sogneraad 1929.

Adresse: Alslev pr. Løgumkloster.

Arrild-Hønning Andelsmejeri.

Postadresse: Arrild. Jernbaneadresse: Branderup. Telefon: Arrild Central.

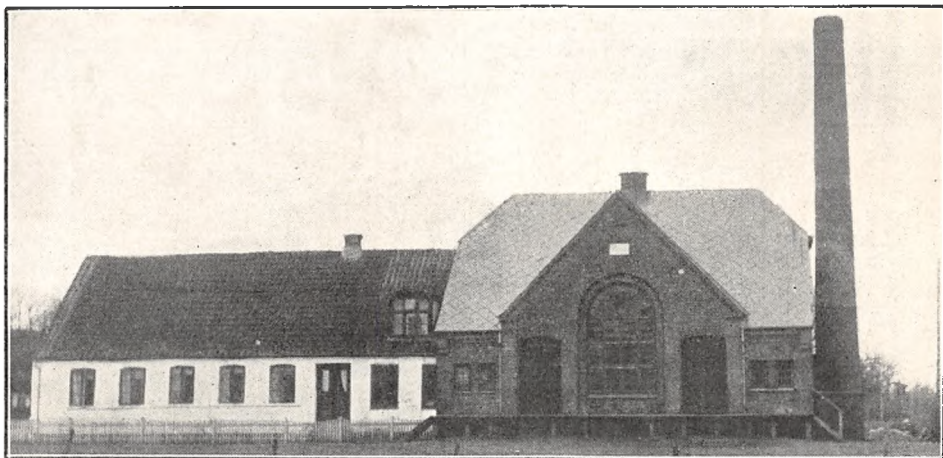

Oprettet 1888. Ombygning 1924 under Medvirken af Bygmester Høgh, Toftlund. Brandforsikring 54.250 Kr. Ejendomsskyld 19.400 Kr.

91 Leverandører med ca. 500 Køer, heraf 2 med over 20 Køer, 37 med 4 Køer eller der under. Lugt- og Smagsprøve. Mejeriet er i Mælke-

bedømmelsesforening. Kulfyring. Elektrisk Belysning.

Mejeriet er monteret med Brødr. Gram Indvejningsvægt (1914), Buaas Bismær Udvejningsvægt (1928), Silkeborg Smørvægt (1924), Brødr. Gram Pasteuriseringsapparat og do. Forvarmer (1922),

Astra Kølemaskine (1924), Titan 3000 kg Centrifuge (1922), Silkeborg 250 kg Kærne (1922), Jensen & Olsen, Esbjerg, Kedel og Astra Dampmaskine (1926).

Der anvendes fortinnede Transportspande.

	Indvejet Sød Mælk	Solgt Mælk og Fløde	Smørproduktion
1912—13.....	0.70 Mill. kg	—	26.900 kg
1913—14.....	0.73 —	—	27.892 —
1914—15.....	0.76 —	—	29.620 —
1927—28.....	1.14 —	—	45.791 —
1928—29.....	1.14 —	—	46.426 —
1929—30.....	1.24 —	Hjemmesalg ca. 10.000kg	50.247 —

Der sælges ca. 1000 kg Smør hjemme, Resten til Eksportforening. Ost fremstilles ikke.

Mejeriet anvender Handelssyre. Fløden syrnes i Bassin. Mejeriet har eget Laboratorium. Der afregnes efter Fedtenheder. Personale: Mejeribestyrer, 1 Mejerist, Leverandørernes 6 Kuske.

Formanden fører Kasse- og Mejeribestyreren

Mælkereregnskabet. Regnskabsaar: November til November.

Mejeriet blev ved Oprettelsen indrettet i en gammel Landbykro.

Mejeribestyrer Carl Jensen bestyrede Mejeriet 1898—1926.

FORMAND



Aabling, Christian, f. 3. Aug. 1874 i Løgumkloster, Søn af Købmand og Landmand Emil Lorentsen Aabling og Hustru Marie, f. Christiansen. Gift 16. Dec. 1909 med Kristine Aa., Datter af Gaardejer Thomas Hansen og Hustru Maren, f. Wind.

Gaardejer i Øbjerg 1906, i Arrild 1929. Formand for Hjælpekassen 1921,

Medlem af Bestyrelsen for Arrild-Hønning A/M 1921, dets Formand 1922, Ejendomsskyldvurderingsmand, Medlem af Arrild Sogneraad 1929.

Adresse: Arrild.

BESTYRETER



Juhl, Claus, f. 8. Aug. 1890 i Ellum, Søn af Landmand Jens Møller Juhl og Hustru Anne, f. Høeck. Gift 4. Dec. 1928 med Marie J., f. Ullerup.

Elev paa Hokkerup A/M 1908—09, Mejerist paa Husby A/M 1909—10 og paa Hans Hansens Smørekseport i Slesvig 1910, Soldat 1910—12, Mejerist paa Avnbøl A/M 1912—14,

Deltager i Verdenskrigen 1914—18, Vikar 1919—20, Mejerist paa Havdrup Mejeri 1920 og Strøby 1920—21, paa Ladelund Mælkerskole 1921—22, Mejerist paa Brønderslev A/M 1922—23 og Skodborg 1923—24, Mælkekommer for Haderslev Eksportforening 1924—26, Mejeribestyrer paa Arrild-Hønning A/M 1926.

Ballum Mejeri.

Postadresse: Ballum. Jernbaneadresse: Bredebro.

Andelsmejeriet er oprettet 1901 under Medvirken af Bygmester Iver Sørensen, Ballum. Brandforsikring 62.500 Kr. Ejendomsskyld 34.000 Kr. 177 Leverandører (fra 1. Okt. 1930 210) med

920 Køer, heraf ingen med over 20 Køer, ca. 100 med 4 Køer eller der under.

Reduktase- samt Lugt- og Smagsprøve. Mejeriet er i Mælkebedømmelsesforening og deltager i



Tuberkulosens Bekæmpelse. Kulfyring. Elektrisk Belysning.

Mejeriet er monteret med Sinus Indvejningsvægt (1927), Buas Udvejningsvægt (1920), Brødr. Gram Smørvægt (1920), Buas Universal Regenerativapparat (ca. 1920), Astra Kølemaskine

(1914), 1 Titan 3250 kg og 1 Alfa 2500 kg Centrifuge (1924 og 20), 1 Silkeborg Kærne, 3200 Ltr. (1927), Jensen & Olsen Kedel (1901), Alliance Dampmaskine (1922), 2 H. B. Jensen, Esbjerg, Dybvandspumper.

Der anvendes fortinnede Transportspande.

	Indvejet Sød Mælk	Solgt Mælk og Fløde	Smørproduktion
1927—28.....	1.96 Mill. kg	—	77.470 kg
1928—29.....	1.95 —	—	75.510 —
1929—30.....	2.14 —	Hjemmesalg: 34.704 kg	84.140 —

Der sælges 4900 kg Smør hjemme, Resten til Eksportforening. Ost fremstilles ikke.

Mejeriet anvender Handelssyre. Fløden synes i Bassin. Der afregnes efter Flødeenheder. Perso-

nale: Mejeribestyrelse, 1 Mejerist, 1 Elev, Leverandørernes 7 Kuske.

Formanden fører Kasse- og Mejeribestyreren Mælkelegskabet. Regnskabsaar: Oktober til Oktober.

FORMAND



Hansen, Andreas, f. 18. Dec. 1887 i Ballum, Søn af Gaardejer Hans Peter Hansen og Hustru Jacobine, f. Hansen. Gift 21. Nov. 1919 med Ane Marie H., Datter af Gaardejer N. H. Nielsen, Østerende, og Hustru Ane Marie, f. Holländer.

Gaardejer 1920. Formand for Ballum Mejeri 1920 og for Digebestyrelsen, Sogneraadformand for Ballum Kommune og Kommunekasserer og Folkeregisterfører 1922, Medlem af Bestyrelsen for Skærbæk Slakteri 1923, Ejendomsskyldvurderingsmand 1924.

Adresse: Ballum.

BESTYRELSE



Lausten, Laust Kastesen, f. 18. Nov. 1892 i Sdr. Sejerslev, Søn af Skomager H. C. Lausten og Hustru Marie, f. Hansen. Gift 20. Okt. 1923 med Caroline L., f. Jepsen.

Elev paa Højtoft A/M 1908—10, Mejerist samme Sted 1910—12, paa Daler Østerby A/M 1912—13, Soldat og Deltager i Verdenskrigen 1913—18, Mejerist paa A/M Højtoft 1919 og Stoholm 1919—20, paa Ladelund Mælkeriskole 1920—21, Mejerist paa Allerslev A/M 1921, Mælke-dommer i Tønder Amt 1921—29, Mejeribestyrelse paa Ballum Mejeri 1923. Bronzemedalje for Smør.

Andelsmejeriet Bredebro.

Post- og Jernbaneadresse: Bredebro. Telefon: Bredebro 31.

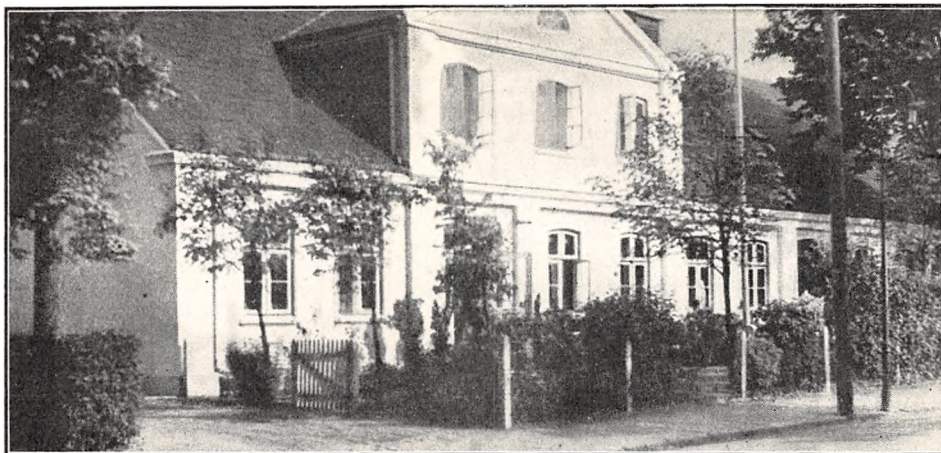

Oprettet 1886 under Medvirken af Bygmester Jens Peter Petersen, Bredebro. Brandforsikring 129.229 Kr. Ejendomsskyld 16.700 Kr.

220 Leverandører med 1395 Køer, heraf 9 med over 20 Køer, 78 med 4 Køer eller der under.

Reduktase- samt Lugt- og Smagsprøve. Mejeriet er i Mælkebedømmelsesforening. Kultyring. Elektrisk Belysning.

Mejeriet er monteret med Silkeborg Indvejningsvægt (1924), Buaas Bismær Udvejningsvægt (1930), Ørum Hansen Udmaalingsapparat (1927), Brødr. Gram Smørvægt (1911), Silkeborg Flødepasteuriseringsapparat og Buaas Regenerativapparat (1919), Sabroe Kølemaskine (1911), 2 Alfa Centrifuger, 5000 kg og 3000 kg (1928 og 11), Astra Kærne, 4000 Ltr. (1919), Harburg Kedel

	Indvejet Sød Mælk	Solgt Mælk og Fløde	Smørproduktion
1927—28.....	2.78 Mill. kg	—	109.782 kg
1928—29.....	3.50 —	—	139.655 —
1929—30.....	3.83 —	Hjemmesalg 71.338 kg	149.814 —

FORMAND



Clausen, Peter Lausten, f. 23. Marts 1863 i Brede Sogn, Søn af Gaardejer Claus Clausen og Hustru Anna Marie, f. Winther. Gift 12. Okt. 1893 med Anna C., f. Clausen.

Gaardejer i Harris 1890—1921, fhv. Gaardejer. Formand for A/M Bredebro 1922, Medlem af Bestyrelsen for Sønderborg Eksporthforening 1928.

Adresse: Borg pr. Bredebro.



Gift 26. Marts 1909 med Dagmar L., f. Andersen.

Elev paa Egen A/M 1901—03 og Havnbjerg A/M 1903, Mejerist, A/M Øster Højst 1903—04 og Tyrstrup Sogn 1904—05, paa Frederiksborg Højskole 1905—06, Mejerist paa Gramgaard A/M 1906—07, paa Ladelund Mælkerskole 1907—08, Mælkedommer i Vojens

Smøreksporthforening 1908—09, Mejeribestyrer paa A/M Nybøl 1909—17 og Bredebro 1917. Medlem af Bestyrelsen og Forretningsfører for Tønder Amts Mælkebedømmelsesforening 1921, Kredsformand for Tønder Amt, Dommer ved Forsøgslaboratoriet 1920. Sølvmedalje for Smør.

BESTYRER

Lorentzen, Hans Hendrig, f. 5. Marts 1888 i Egen Mølle, Søn af Jordbruger og Snedker Jens Peter Lorentzen og Hustru Marie, f. Ditlevsen.

(1915), Bergendorff Dampmaskine (1905), Elektrisk Anlæg ved Brødr. Gram.

Der anvendes overvejende fortinneede Transportspande.

Der sælges 5300 kg Smør hjemme, Resten til Eksporthandling. Ost fremstilles ikke.

Mejeriet anvender Handelssyre. Fløden syrnes

i Bassin. Mejeriet har eget Laboratorium. Der afregnes efter Fedtneheder. Personale: Mejeribestyrer, 2 Mejerister, 1 Elev, 1 Kontrolør, Leverandørernes 11 Kuske.

Mejeribestyreren fører Regnskaberne. Regnskabsaar: Oktober til Oktober.

Broderup Andelsmejeri.

Postadresse: Tinglev. Jernbaneadresse: Bajstrup. Telefon: Tinglev 95 y.



Oprettet 1887. Ombygning 1926 under Medvirken af Arkitekt Jep Fink, Aabenraa. Brandforsikring 90.000 Kr. Ejendomsskyld 31.000 Kr.

160 Leverandører med 1015 Køer, heraf 4 med over 20 Køer, 58 med 4 Køer eller der under.

Reduktaseprøve. Mejeriet er i Mælkebedømmelsesforening og deltager i Tuberkulosens Bekæmpelse. Kulfyring. Elektrisk Belysning.

Mejeriet er monteret med Sinus Indvejnings-, Buaas Udvejnings- og Silkeborg Smørvægt (1926),

Omega Pasteuriseringsapparat og do. Forvarmer (1922 og 23), Sabroe Kølemaskine (1913), 1 Titan 6500 kg og 1 Alfa A. W. 5 Centrifuge (1923 og 14), Silkeborg Kærne (1924), Harburg Kedel (1902), Reinhardt & Meisner, Flensborg, Dampmaskine (1901), Siemens Schuckert Dynamo (1914).

Der anvendes ligeligt af fortinneede og Aluminiums Transportspande.

	Indvejet Sød Mælk	Solgt Mælk og Fløde	Smørproduktion
1912—13.....	1.62 Mill. kg	—	62.641 kg
1913—14.....	1.81 —	—	70.826 —
1914—15.....	1.83 —	—	71.691 —
1927—28.....	2.50 —	—	99.375 —
1928—29.....	1.93 — ^(3/4 Aar)	—	78.107 — ^(3/4 Aar)
1929—30.....	2.45 —	Hjemmesalg: 1.952 kg	98.143 —

Der sælges 5000 kg Smør hjemme, 5600 kg i Byen, Resten til Grossist. Ost produceres ikke.

Mejeriet anvender Modersyre. Fløden syrnes i Bassin. Der afregnes efter Flødeenheder. Perso-

nale: Mejeribestyrer, 1 Mejerist, 1 Elev, Leverandørernes 11 Kuske.

Mejeribestyreren fører Regnskaberne. Regnskabsaar: Oktober til Oktober.

FORMAND



Carstensen, Thomas, f. 25. Sept. 1883 i Kravlund, Søn af Gaardejer Hans Frands C. og Hustru Kirstine, f. Tastesen. Gift 10. April 1908 med Katrine C., Datter af Gaardejer P. Mikkelsen og Hustru Helene, f. Carstensen.

Gaardejer 1908. Medlem af Menighedsraadet 1925, af Tinglev Sogneraad og Skolekommission 1929,

Formand for Broderup Andelsmejeri 1924.
Adresse: Kravlund pr. Tinglev.

BESTYRER



Nielsen, Jes, f. 26. Nov. 1885 i Snogbæk, Søn af Murer Jens Nielsen og Hustru Dorthea, f. Pedersen. Gift 19. Aug. 1910 med Inge Kirstine N., f. Madsen.

Elev paa A/M Svenstrup, Als, 1901—02, Mejerist paa A/M Sottrup 1902—03, Stevning 1903—05, Bylderup Bov 1905—07 og Christiansfeld 1908—

10, paa Ladelund Mælkerskole 1907—08, Mejeribestyrer paa Broderup A/M 1910. 3 Førstepremier for Smør i Kiel og Kassel, flere Hædrende Omtale.

Andelsmejeriet Bylderup Bov.

Post- og Jernbaneadresse: Bylderup Bov. Telefon: Bylderup Bov 2.

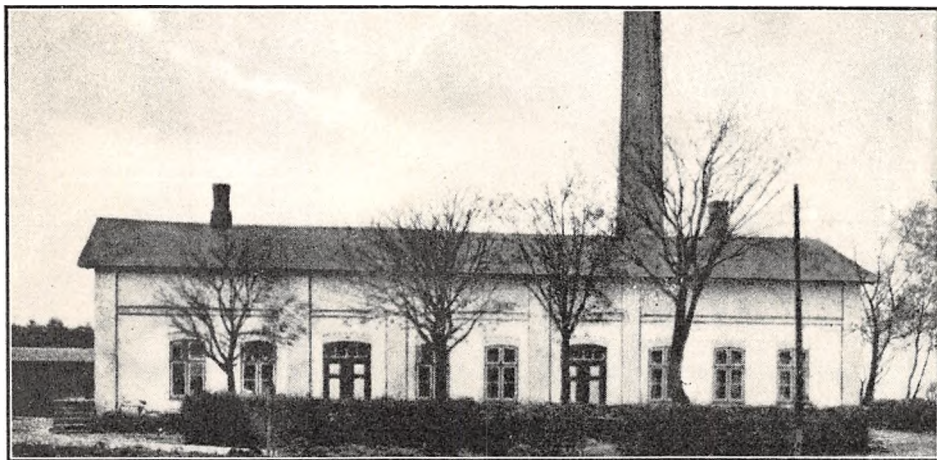

Oprettet 1887 under Medvirken af stedlig Bygmester. Brandforsikring 90.000 Kr. Ejendoms-skyld 23.000 Kr.

204 Leverandører med 1400 Køer, heraf 10 med over 20 Køer, 20 med 4 Køer eller der under.

Lugt- og Smagsprøve. Mejeriet er i Mælkebedømmelsesforening og deltager i Tuberkulosis Bekæmpelse. Kulfyring. Elektrisk Belysning.

Mejeriet er monteret med Sinus Indvejningsvægt (1922), Brødr. Gram Udvejningsvægt (1920), St. Immer Smørvægt (1914), Buaas Pasteuriseringsapparat og Forvarmer (1927 og 28), Ahlburm Kølemaskine (1912), Titan 65 Centrifuge

(1929), Astra Kærne (1924), Sabroe Kedel (1922), Reinhardt Meisner Dampmaskine (1908), Karl Sørensen, Flensborg, Vandpumpe 1908.

Der anvendes overvejende fortinne Transportspande.

Der sælges ca. 6500 kg Smør hjemme, Resten til Grossist. Ost produceres ikke.

Mejeriet anvender Handelssyre. Fløden syres i Bassin. Der afregnes efter Flødeenheder. Personale: Mejeribestyrer, 1 Mejerist, 1 Elev, Leverandørernes 7 Kuske.

Mejeribestyreren fører Regnskaberne.

	Indvejet Sød Mælk	Solgt Mælk og Fløde	Smørproduktion
1927—28.....	3.17 Mill. kg	—	121.044 kg
1928—29.....	3.23 —	—	126.009 —
1929—30.....	3.25 —	Hjemmesalg: 9.700 kg	127.171 —

FORMAND

Hansen, Hans, f. 18. Maj 1865 i Lund, Søn af Gaardejer Christian Hansen og Hustru Ingeborg, f. Pedersen. Gift 17. April 1894 med Kirstine H., f. Nielsen.

Uddannet ved Landvæsen. Gaardejer 1894. Formand for Andelsmejeriet Bylderup Bov 1903.

Adresse: Bylderup-Bov.

BESTYRER

Ebsen, Rasmus Hansen, Mejeribestyrer paa Andelsmejeriet Bylderup Bov 1. Febr. 1931.
Se Tadebæk A/M, Holbæk Amt.

Daler-Østerby Mejeri.

Postadresse: Visby. Jernbaneadresse: Daler. Telefon: Daler-Østerby 52 y.

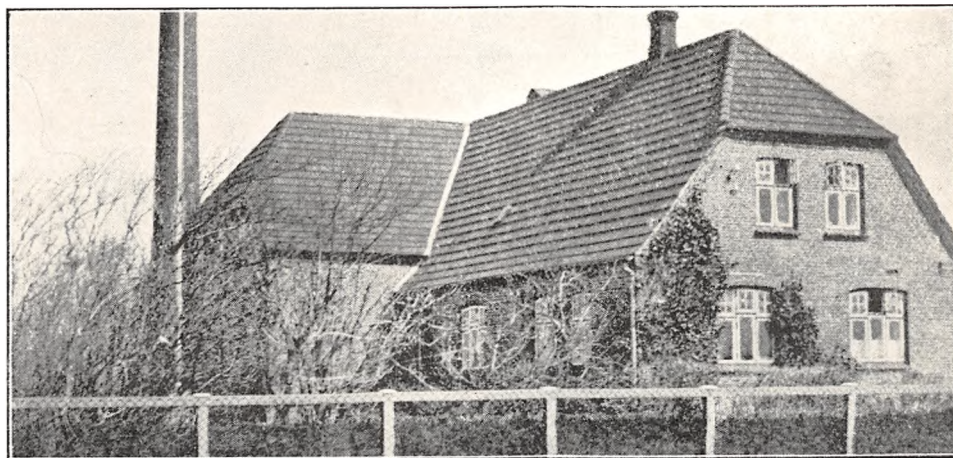

Andelsmejeri, oprettet 1888. Nybygning og Udvildelse 1912 under Medvirken af Brødr. Grams Maskinfabrik, Vojens. Brandforsikring 60.000 Kr. Ejendomsskyld 17.700 Kr.

93 Leverandører med 580 Køer, heraf 1 med over 20 Køer, 60 med 4 Køer eller der under.

Reduktase-, Lugt- og Smagsprøve. Mejeriet er i Mælkebedømmelsesforening. Kultyring. Elektrisk Belysning.

Mejeriet er monteret med Sinus Indvejningsvægt (1910), Brødr. Gram Udvejningsvægt og Smørvægt (1923 og 12), Buaas Koger, Flødepasteuriseringsapparat og Forvarmer (alt 1923), Bergendorff Kølemaskine (1912), Alfa Centrifuge

(1924), Astra Kærne (1921), Christiansen, Meyer & Co., Hamborg, Kedel (1912), Bergendorff Dampmaskine (1912).

Der anvendes ligeligt fortinnede og Aluminiums Transportspande.

Der sælges 1600 kg Smør hjemme, Resten til Eksportforening. Ost produceres ikke.

Mejeriet anvender Handelssyre. Fløden syrnes i Aluminiums Bassin. Mejeriet har eget Laboratorium. Der afregnes efter Fedtenheder. Personale: Mejeribestyrer, 1 Mejerist, 1 Elev, Leverandørernes 5 Kuske.

Mejeribestyreren fører Regnskaberne. Regnskabsaar: Oktober til Oktober.

	Indvejet Sød Mælk	Solgt Mælk og Fløde	Smørproduktion
1912—13.....	0.95 Mill. kg	—	37.230 kg
1913—14.....	1.01 —	—	39.662 —
1914—15.....	1.08 —	—	42.492 —
1927—28.....	1.44 —	—	58.116 —
1928—29.....	1.46 —	—	58.876 —
1929—30.....	1.55 —	Hjemmesalg: 800 kg	61.632 —

FORMAND



Hansen, Jes Thomsen, f. 29. Okt. 1860 i Østby, Søn af Gaardejer Martin Chr. Thomsen og Hustru Agnette, f. Hansen. Gift 2. Nov. 1892 med Sidsel H., f. Adzersen.

Elev paa Aagaard Højskole 1878—79, Gaardejer 1892. Medlem af Menighedsraadet 1916—26 og af Skolekommissionen 1924. Formand for Daler-Øster-

by Andelsmejeri 1900.

Adresse: Østerby pr. Daler.

BESTYRER



Nielsen, Hans Poulsen, f. 20. Aug. 1883 i Skads, Søn af Skibsfører Jens Nielsen og Hustru Helene, f. Andersen. Gift 21. Febr. 1908 med Johanne N., f. Larsen.

Elev paa Bylderup Bov A/M, Mejerist paa Højst, Ballum, Hellevad, Hejsager og Højtofte Andelsmejerier, Mejeribestyrer paa Daler-Østerby A/M

1907. Siden Genforeningen har Mejeriet 9 Gange været i bedste Trediedel ved sønderjydske Smørudstillinger.

Døstrup Andelsmejeri.

Post- og Jernbaneadresse: Døstrup Tgl.

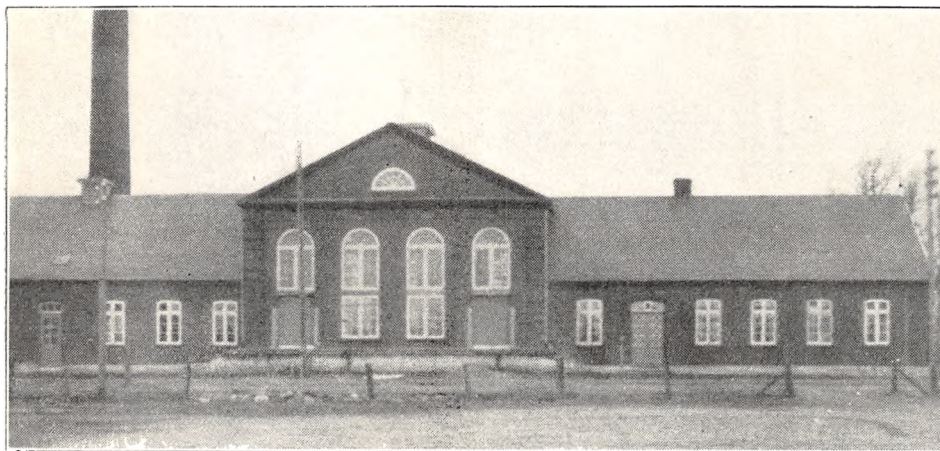

Oprettet 1887. Ombygning 1930 under Medvirken af Arkitekt Jep Fink, Aabenraa. Brandforsikring 95.000 Kr. Ejendomsskyld 30.000 Kr.

175 Leverandører med 1100 Køer, heraf 15 med over 20 Køer, 50 med 4 Køer eller der under.

Lugt- og Smagsprøve. Mejeriet er i Mælkebedømmelsesforening. Kulfyring. Elektrisk Belysning.

Mejeriet er monteret med Sinus Indvejningsvægt (1905), 3 Buaas Udvejningsvægte (1: 1929

	Indvejet Sød Mælk	Solgt Mælk og Fløde	Smørproduktion
1927—28.....	2.73 Mill. kg	—	107.450 kg
1928—29.....	2.65 —	—	102.500 —
1929—30.....	3.11 —	Hjemmesalg: 24.500 kg	121.425 —

og 2: 1927), Balance Smørvægt (1930), Buaas Pasteuriserings- og Regenerativapparater (1930), Sabroe Kølemaskine (1930), Titan Centrifuge (1910), Buaas Kærne, Danske Mejeriers Maskinfabriks Kedel og Dampmaskine, 1 Buaas Vandpumpe, 2 do. Centrifugalpumper (alt 1930).

Der anvendes overvejende fortinne Transportspande.

Der sælges ca. 4000 kg Smør hjemme, Resten til Grossist. Ost produceres ikke.

Mejeriet anvender Handelssyre. Fløden syrnes i Bassin. Mejeriet har eget Laboratorium. Der afregnes efter Flødeenheder; fra 1931 efter Fedteenheder. Personale: Mejeribestyrer, 1 Mejerist, 1 Elev, Leverandørernes 9 Kuske.

Mejeribestyreren fører Regnskaberne og er Mejeriets Kasserer. Regnskabsaar: 1. Oktober til 30. September.

FORMAND



Nielsen, Theodor, f. 11. Maj 1872 i Havervad, Søn af Gaardejer Thyssen-Nielsen og Hustru Kathrine, f. Frøsig. Gift 22. Maj 1900 med Kirstine N., f. Hansen.

Gaardejer 1900. Formand for Døstrup Andelsmejeri 1908. Forretningsfører for Døstrup Spare- og Laanekasse 1920.

Adresse: Døstrup Tgl.



BESTYRER

Pedersen, Søren Ejnar, f. 8. Marts 1896 i Lendum, Søn af Møller Søren Chr. P. og Hustru Ingerline, f. Christensen. Gift 26. Aug. 1922 med Elise Marie P., f. Knudsen.

Elev paa Lendum A/M, Børglum By F/M, Sindal og Sæsing Østergaard A/M 1910—14, Mejerist, Karup A/M ved Sæby 1914—15, paa Kvissel Højskole 1915—16, Mejerist, A/M Brunbjerg og Blødebjerg 1916, Militær 1916—18, Mejerist, A/M Kvissel og Hørby 1918—19, Serritslev 1919—20, paa Dalum Mælkerskole 1920—21, Mejerist, A/M Landmandshaab ved Arden 1921—22, Røjle 1923, ansat i Danske Mejeriers Mælkeeksportfabrik i Fredericia 1923—24, Mejeribestyrer, Vogn A/M 1924—29, Døstrup Andelsmejeri 1929. 3 Bronzemedaljer og 2 Gange Forsøgslaboratoriets Diplom.

Fogderup Andelsmejeri.

Postadresse: Rabsted. Jernbaneadresse: Klovtoft.

Oprettet 1899 som Privatmejeri af Mejeriejer Johansen; blev Andelsmejeri 1907. Brandforsikring 35.000 Kr. Ejendomsskyld 12.000 Kr.

35 Leverandører med 250 Køer, ingen med over 20 Køer, 3 med 4 Køer eller der under.

Reduktaseprøve. Mejeriet er i Mælkebedømmelsesforening. Kulfyring. Elektrisk Belysning.

Mejeriet er monteret med Brødr. Gram Indvejningsvægt (1917), Buaas Bismar Udvejningsvægt (1921), Haderslev Maskinfabriks Smørvægt (1900), Triumph Pasteuriseringsapparat og Silkeborg Flødepasteur (1923), Paasch & Larsen, Petersen Forvarmer (1914), Sabroe Kølemaskine (1923),

Titan 2500 kg Centrifuge (1914), Danske Mejeriers Maskinfabriks Kærne (1924), Harburg Kedel (1908), Fischer, Aabenraa, Dampmaskine (1922), Buaas Vandpumpe (1926).

Der anvendes fortinne Transportspande.

Der sælges ca. 1000 kg Smør hjemme, Resten til Grossist. Ost produceres ikke.

Mejeriet anvender Modersyre. Fløden syrnes i Tønder. Mejeriet har eget Laboratorium. Der afregnes efter Fedteenheder. Personale: Mejeribestyrer, 1 Elev, Leverandørernes 3 Kuske.

Mejeribestyreren fører Regnskaberne. Regnskabsaar: November til November.

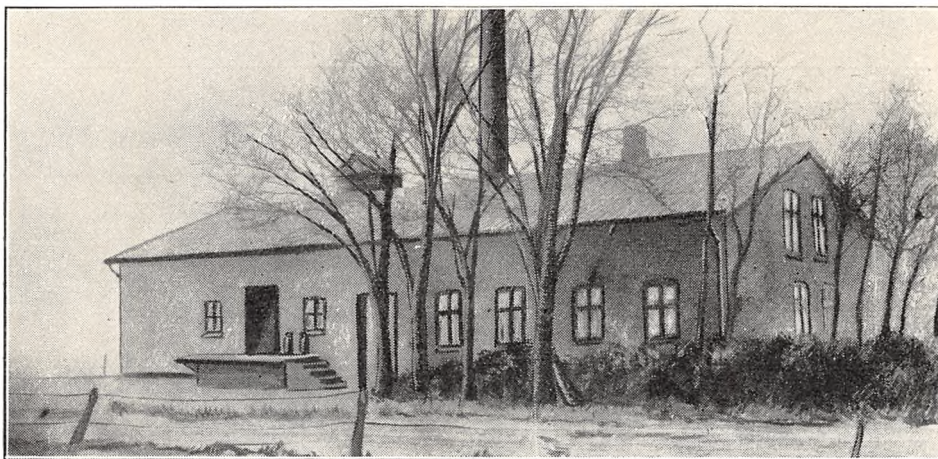

	Indvejet Sød Mælk	Solgt Mælk og Fløde	Smørproduktion
1912—13.....	0.42 Mill. kg	—	—
1913—14.....	0.45 —	—	—
1914—15.....	0.34 —	—	—
1927—28.....	0.84 —	—	31.318 kg
1928—29.....	0.67 —	—	25.494 —
1929—30.....	0.75 —	Hjemmesalg: 1.500 kg	28.289 —

FORMAND



Hansen, Hans, f. 5. Dec. 1870 i Aadum, Søn af Bagermester Niels Hansen og Hustru Karen, f. Hansen. Gift 3. Juni 1904 med Mette Kirstine H., f. Grevsen.

Gaardejer 1904. Kommuneforstander 1918—20, Ejendomsskyldvurderingsmand og Formand for Fogderup Andelsmejeri 1920.

Adresse: Fogderup pr. Rabsted.

BESTYRER



Nielsen, Christian, f. 22. Nov. 1890 i Nybøl, Søn af Maskinpasser Mathias N. og Hustru Mette Marie, f. Fogt. Gift 30. Maj. 1920 med Anna Sofie N., f. Jensen.

Elev, Stenderup A/M 1910—12, Mejerist, A/M Branderup 1912—14, Felsted 1914—15, Broager 1915—16, Blans 1918—19, paa Ladelund Mælkerskole 1919—20, Mejeribestyrer paa Fogderup A/M 1920. Medlem af Skolekommissionen 1928.

Flere Hædrende Omtale for Smør.

Forballum Andelsmejeri.

Post- og Jernbaneadresse: Døstrup Tgl.

Oprettet 1886. Udvidelse 1907 og 29 under Medvirken af stedlige Haandværkere. Brandforsikring 37.500 Kr. Ejendomsskyld 10.800 Kr.

48 Leverandører med 324 Køer, heraf 1 med over 20 Køer, 10 med 4 Køer eller der under.

Reduktase-, Lugt- og Smagsprøve. Mejeriet er

i Mælkebedømmelsesforening. Kultyring. Elektrisk Belysning.

Mejeriet er monteret med Sinus Indvejningsvægt (1908), Buas Udvejningsvægt (1923), Balance Smørvægt (1919), Buas Pasteuriseringsapparat (1924), Kolding Regenerativapparat og Ber-

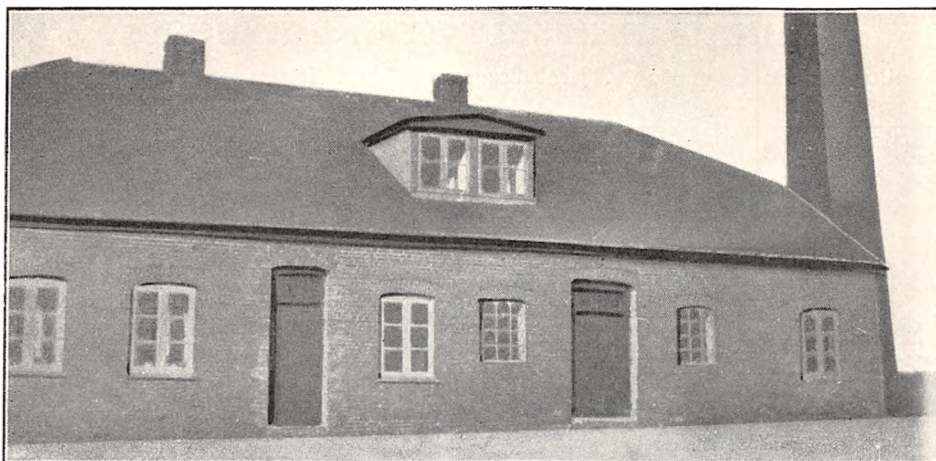

	Indvejet Sød Mælk	Solgt Mælk og Fløde	Smørproduktion
1912—13.....	0.52 Mill kg	—	19.962 kg
1913—14.....	0.50 —	—	19.240 —
1914—15.....	0.44 —	—	17.044 —
1927—28.....	0.75 —	—	29.620 —
1928—29.....	0.74 —	—	29.050 —
1929—30.....	0.85 —	Hjemmesalg: 1.155 kg	33.518 —

gendorff Kølemaskine (1919), Titan Centrifuge (1925), Silkeborg Kærne (1926), Christiansen & Meyer Kedel (1919), Bergendorff Dampmaskine (1908).

Der anvendes overvejende fortinnede Transportspande.

Smørret sælges til Eksportforening. Ost produceres ikke.

Mejeriet anvender Handelssyre. Fløden syrnes i Tønder. Der afregnes efter Flødeenheder. Personale: Mejeribestyrer, 1 Elev, Leverandørernes 5 Kuske.

Mejeribestyreren fører Regnskaberne. Regnskabsaar: 1. Oktober til 30. September.

FORMAND



Jensen, Kresten Marinus, f. 16. Nov. 1875 i Resen ved Skive, Søn af Husmand Peder Øgaard Jensen og Hustru Kirsten, f. Pedersen. Gift 27. Maj 1902 med Inger Christine J., f. Madsen.

Elev paa Salling Højskole 1896—97, Forpagter 1902—04, Gaardejer 1904. Formand for Skolekommissionen 1920—29, fh. Medlem af Værgeraadet, Næstformand for Menighedsraadet og Formand for Forballum A/M 1920, Repræsentant for Sønderjyllands Elektricitetsforsyning, Medlem af Bestyrelsen for Akts. Skærbæk Slagteri, Medlem af og Formand for Mjolden Sogneraad 1920, Folkeregisterfører 1924.

Adresse: Forballum pr. Døstrup Tgl.

BESTYRER



Hansen, Martin, f. 28. Juli 1870 i Skærbæk Sdr., Søn af Forstander Hans Carlsen og Hustru Caroline, f. Hunderup. Gift 19. Nov. 1907 med Marie H., f. Pedersen.

Elev paa Sorgbrück Mejeri 1897, Vaabs Mejeri 1897—98, Landmand 1890—97, Mejerist paa Prisholz H/M 1898—1900, Mejeribestyrer paa Forballum A/M 1900. Medlem af Skolekommissionen 1926. D. B. E. U.s Sølvbæger for 1924.

Adresse: Forballum pr. Døstrup Tgl.

Ellum Andelsmejeri „Godthaab“.

Postadresse: Løgumkloster. Jernbaneadresse: Ellum. Telefon: Løgumkloster 138 v.



Oprettet 1910 under Medvirken af Bygmester Chr. Petersen, Ellum. Brandforsikring 25.000 Kr. Ejendomsskyld 16.000 Kr.

56 Leverandører med 350 Køer, heraf ingen med over 20 Køer, 13 med 4 Køer eller der under.

Lugt- og Smagsprøve. Mejeriet deltager i Tuberkulosens Bekæmpelse. Kulfyring. Elektrisk Belysning.

Mejeriet er monteret med Simplex Indvejningsvægt (1911), Brødr. Gram Udvejningsvægt (1912), Jepsen & Søn, Flensborg, Smørvægt (1910), Bu-aas Pasteuriseringsapparat (1916), og do. Forvarmer (1929), Bergendorff Kølemaskine (1920), Titan 3000 kg Centrifuge (1929), Silkeborg 1600 Lt. Kærner (1926), Harburg Kedel (1910), Jepsen & Søn, Flensborg, Dampmaskine (1910).

	Indvejet Sød Mælk	Solgt Mælk og Fløde	Smørproduktion
1927—28.....	0.79 Mill. kg	—	30.882 kg
1928—29.....	0.82 —	—	31.163 —
1929—30.....	0.90 —	Hjemmesalg: 18.437 kg	34.304 —

FORMAND



Nissen; Anders Hansen, f. 19. Dec. 1879 paa Damhus, Søn af Gaardejer Nis Nissen og Hustru Anna, f. Hansen. Gift 20. April 1911 med Vilhelmine N., Datter af Gaardejer Jens Peder Hattesen, Ellum, og Hustru Gunda Marie, f. Andersen.

Gaardejer 1911. Medlem af Løgumkloster Landsogns Sogneraad 1919—

21, Formand for Ellum Andelsmejeri Godthaab 1922, for Hjælpekassen 1920, Ejendomsskyldvurderingsmand 1920, Næstformand for Landboforeningen og Menighedsraadet.

Adresse: Damhus pr. Løgumkloster.

BESTYRER



Olesen, Simon, f. 31. Okt. 1888 i Ballum, Søn af Arbejdsmand Chr. Olesen og Hustru Kirstine, f. Laustsen. Gift 29. April 1917 med Louise O., f. Poulsen.

Elev paa A/M Bredebro 1906—08, Mejerist paa A/M Døstrup 1908, Ærtebjerg 1908—09, Lysabild 1909—10, Frørup 1910—11, Mastrup 1911, Broager 1911—12 og Bovrup 1912

—16, Mejeribestyrer paa Ellum Andelsmejeri Godthaab 1917.

Der anvendes overvejende fortinnede Transportspande.

Der sælges ca. 1000 kg Smør hjemme, Resten til Eksportforening. Ost produceres ikke.

Mejeriet anvender Handelssyre. Fløden syrnes i Bassin. Der afregnes efter Flødeenheder. Perso-

nale: Mejeribestyrer, 1 Prøveudtager, 1 Pige, Leverandørernes 5 Kuske.

Gaardejer Fr. Holt, Ellum, fører Kasse- og Mejeribestyreren Mælke-regnskabet. Regnskabsaar: Oktober til Oktober.

Andelsmejeriet Guldhorn.

Post- og Jernbaneadresse: Møgeltønder. Telefon: Møgeltønder 47.



Oprettet 1897. Brandforsikring 72.000 Kr. Ejendomsskyld 20.000 Kr.

186 Leverandører med 1050 Køer, heraf 4 med over 20 Køer, 60 med 4 Køer eller der under.

Reduktase-, Lugt- og Smagsprøve. Mejeriet er i Mælkebedømmelsesforening og deltager i Tuberkulose Bekæmpelse. Kulfyring. Elektrisk Belysning.

Mejeriet er monteret med Silkeborg Indvej-

ningsvægt (1930), Omega Udvejningsvægt (1929), Haderslev Maskinfabrik Smørvægt (1920), Brødr. Gram Køger (1929), do. Flødepasteuriseringsapparat og Forvarmer (1926), Sabroe Kølemaskine (1912), 2 Alfa Centrifuger (1920 og 22), Astra Kærne (1926), Bergendorff Kedel og do. Dampmaskine (1920 og 24).

Der anvendes overvejende fortinnede Transportspande.

	Indvejet Sød Mælk	Solgt Mælk og Fløde	Smørproduktion
1912—13.....	1.34 Mill. kg	—	52.500 kg
1913—14.....	1.42 —	—	56.000 —
1914—15.....	1.48 —	—	58.500 —
1927—28.....	2.25 —	—	88.100 —
1928—29.....	2.40 —	—	93.000 —
1929—30.....	2.57 —	Hjemmesalg: 32.617 kg	101.000 —

Der sælges 6700 kg Smør hjemme, Resten til Eksportforening. Ost produceres ikke.

Mejeriet anvender Handelssyre. Fløden syrnes i Bassin. Mejeriet har eget Laboratorium. Der afregnes efter Fedtenheder. Personale: Mejeri-

bestyrer, 1 Mejerist, 1 Elev, Leverandørernes 6 Kuske.

Mejeribestyreren fører Regnskaberne. Regnskabsaar: Oktober til Oktober.

FORMAND



Thomsen, Thomas, f. 26. Okt. 1867 i Møgeltønder, Søn af Gaardejer Laust Nielsen Thomsen og Hustru Kathrine, f. Lorentzen. Gift 25. Nov. 1896 med Ingeborg T., f. Ludvigsen.

Gaardejer 1888. Formand for Tønder Landmandsbank og for Andelsmejeriet Guldhorn, Næstformand for Sønderjydske

Mejeriforening, Medlem af Bestyrelsen for Sønderjydske Landmænds Smørekspportforening i Sønderborg.

Adresse: Møgeltønder.

BESTYRER



Bønning, Heinrich Chr., f. 12. Marts 1877 i Bodum, Søn af Husmand Wilhelm B. og Hustru Karoline, f. Stender. Gift 6. April 1905 med Bothilde B., f. Winther.

Elev paa Røde Kro Andelsmejeri, Mejerist paa Andelsmejerierne Pomose, Døstrup, Sørup og Guldhorn, Mejeribestyrer paa Andelsmejerierne Rønmø

og Blocksbjerg, paa Andelsmejeriet Guldhorn 1907.

Hostrup Sogns Andelsmejeri.

Post- og Jernbaneadresse: Jejsing. Telefon: Jejsing 5.

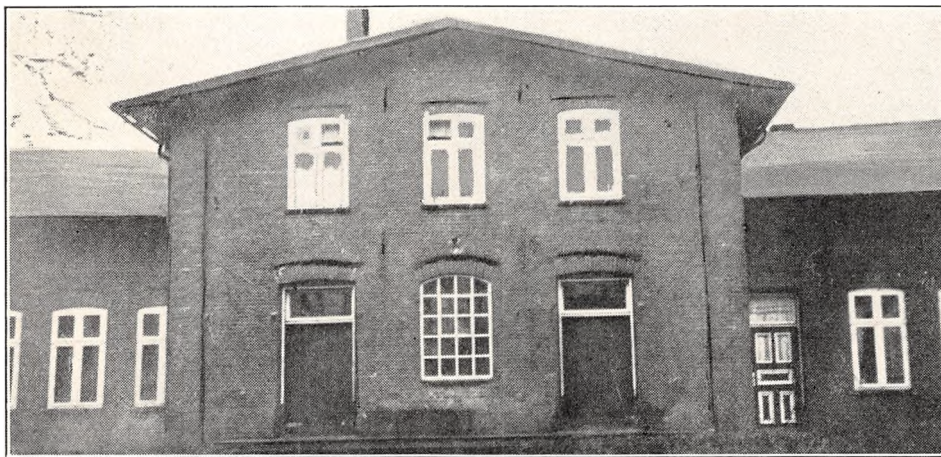

Oprettet 1897. Brandforsikring 56.000 Kr. 100 Leverandører med 700 Køer, heraf 8 med over 20 Køer, 82 med 4 Køer eller der under.

Lugt- og Smagsprøve. Mejeriet er i Mælkebedømmelsesforening og deltager i Tuberkulosens Bekæmpelse. Kulyring. Elektrisk Belysning.

Mejeriet er monteret med Sinus Indvejningsvægt (1910), Philipsen, Slagelse, Udvejningsvægt (1925), Omega Smørvægt (1910), Buaas Koger, Flødepasteuriseringsapparat og Forvarmer (1926, 27 og 30), Sabroe Kølemaskine (1913), Titan Centrifuge (1924), Jepsen & Søn, Flensborg,

Kærne (1921), Karlshütte, Rendsborg, Kedel (1897), Astra Dampmaskine (1923).

Der anvendes overvejende fortinnede Transportspande.

Der sælges ca. 3700 kg Smør hjemme, Resten til Eksportforening. Ost produceres ikke.

Mejeriet anvender Handelssyre. Fløden syrnes i Bassin. Mejeriet har eget Laboratorium. Der afregnes efter Fedtenheder. Personale: Mejeribestyrer, 1 Mejerske, 1 Elev, 1 Karl, Leverandørernes 5 Kuske.

Mejeribestyreren fører Regnskaberne. Regnskabsaar: Oktober til Oktober.

	Indvejet Sød Mælk	Solgt Mælk og Fløde	Smørproduktion
1912—13	0.84 Mill. kg	—	—
1913—14	0.93 —	—	—
1914—15	0.93 —	—	—
1927—28	1.31 —	—	52.488 kg
1928—29	1.47 —	—	54.985 —
1929—30	1.45 —	Hjemmesalg: 12.836 kg	54.937 —

FORMAND



Tygesen, Martin Andre-
sen, f. 5. Febr. 1883 i
Skrup, Søn af Gaardejer
Enevold Tygesen og Hu-
stru Cecilie Marie, f. Out-
zen. Gift 9. Maj 1909 med
Anna Marie T., f. Tyge-
sen.

Elev paa V. Vedsted Ef-
terskole 1900—01, Gaard-
ejer 1909. Medlem af Ho-
strup Sogneraad 1920—23,
Formand for Hostrup

Sogns Andelsmejeri, Ejendomsskyldvurderings-
mand og Vurderingsmand for Ringkøbing Kredit-
forening, Stedfortræder i Tønder Amts Skatte-
raad, Medlem af Menighedsraadet, Vurderings-
mand for Jydsk Brandforsikring.

BESTYRER



Hansen, Johannes Jør-
gen, f. 3. Juli 1894 paa
Røllum Mark, Aabenraa
Amt, Søn af Møller Hans
H. og Hustru Christine, f.
Otzen. Gift 3. April 1917
med Marie Christine H., f.
Warming.

Elev paa Vollerup A/M,
Mejerist paa A/M Ketting,
Sønderborg, Hørup Als,
Vollerup og Steinfeld, Vi-
kar i Sønderjylland 1916—

17, Bestyrer, Oksagerskov A/M 1917—19, Vikar
paa Hørdum A/M 1919—20, paa Ladelund Mæl-
keriskole 1920—21, Mejeribestyrer, Hostrup Sogns
A/M 1921. Formand for Sognebogsamlingen.
Sølvmedalje for Smør 1926, bedste Trediedel 1928.

Højer Mejeri.

Post- og Jernbaneadresse: Højer. Telefon: Højer 48.

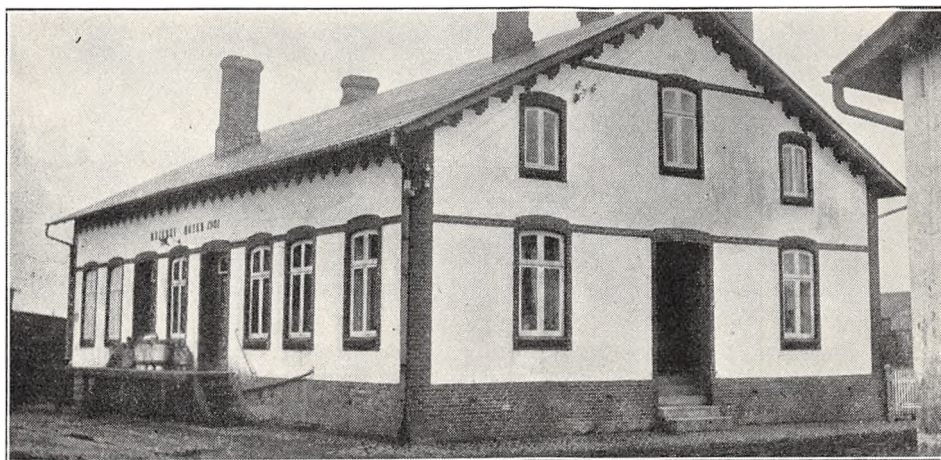

Oprettet 1901 som Andelsmejeri; arbejdet som
som saadan til 1922; ligget stille Juli 1922 til
1. Juli 1923, da nuværende Ejers overtog det. Det

drives nu som Fællesmejeri. Brandforsikring
57.000 Kr. Ejendomsskyld 10.000 Kr.

42 Leverandører med 170 Køer, heraf ingen

med over 20 Køer, 33 med 4 Køer eller der under.

Lugt- og Smagsprøve. Mejeriet er i Mælkebedømmelsesforening. Kultyring. Elektrisk Belysning.

Mejeriet er monteret med Maglekilde Indvejningsvægt (1929), Bismær Udvejningsvægt, Silkeborg Smørvægt, Buaas Regenerativapparat og Sabroe Kølemaskine (alt 1923), Alfa Centrifuge (1925), 1 Optimus, Flensborg, 100 kg og 1 Buaas 50 kg Kærner (1911 og 23), Harburg Kedel (1900), Reinhard Meisner, Flensborg, Dampmaskine (1901).

Der anvendes fortinnede Transportspande.

Indvejet Sød Mælk 1927—28 0.37, 1928—29 0.38 og 1929—30 0.45 Mill. kg. I 1929—30 blev der solgt 127 Dritler Smør til Eksportforening, Resten sælges i Byen.

Mejeriet anvender Handelssyre. Fløden syrnes i Tønder. Der afregnes efter Flødenheder. Personale: 1 Mejerist, 1 Kusk til Handelsvognen, Leverandørernes 1 Kusk, 1 Chauffør til Bilen, der henter udenbys Mælk.

Ejeren fører selv Regnskaberne. Regnskabsaar: Kalenderaaret.

EJER

Holm, Christian Lauritzen, f. 15. Sept. 1874 i Gabøl, Søn af Arbejdsmand C. N. Holm og Hustru Sine Lucia, f. Blume. Gift 24. April 1906 med Elisabeth H., f. Matthiesen.

Elev paa Oxbøl og Nørreby Andelsmejerier, Mejerist paa Ribe, Nordenskov, Kolindsund, Horsens-Hammer og Thorshøj Andelsmejerier, paa Ribe Mælkerskole 1892, Mejeribestyrelse paa Højer Mejeri 1901—16 og paa Ballum Andelsmejeri 1916—23, Ejer af Højer Mejeri 1923.

Adresse: Højer.



Højrup Sogns Andelsmejeri.

Post- og Jernbaneadresse: Arnum. Telefon: Arnum 20.

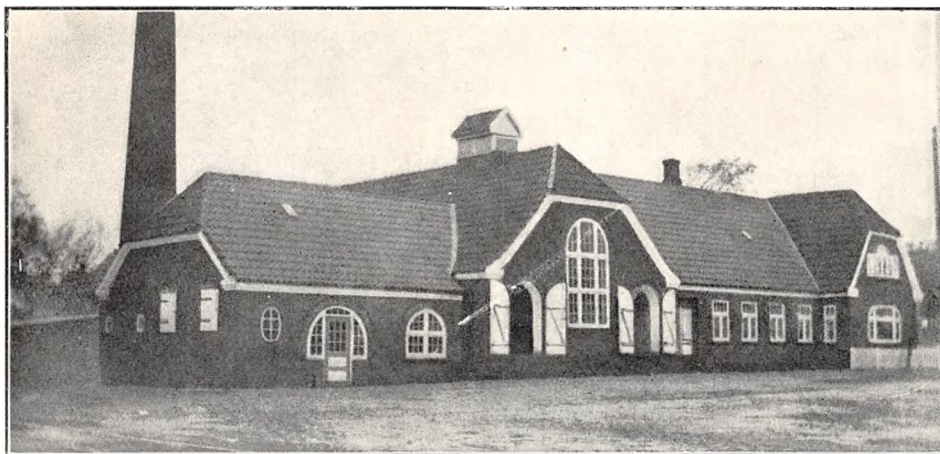

Oprettet 1913 under Medvirken af stedlige Haandværkere. Brandforsikring 75.000 Kr. Ejendomsskyld 18.000 Kr.

110 Leverandører med 634 Køer, heraf ingen med over 20 Køer, 33 med 4 Køer eller der under.

Reduktase-, Lugt- og Smagsprøve. Mejeriet er i Mælkebedømmelsesforening. Kultyring. Elektrisk Belysning.

Mejeriet er monteret med Brødr. Gram Indvej-

ningsvægt (1913), 1 Buaas Udvejningsvægt (1930), Balance Smørvægt (1913), Omega Pasteuriseringsapparat (1926), Brødr. Gram Forvarmer og do. Kølemaskine (1926 og 13), Alfa Centrifuge (1925), Silkeborg Kærne (1921), Christiansen & Meyer Kedel (1926), Bergendorff Dampmaskine (1913), 1 Universal og 1 Gram Vandpumpe (1925 og 13).

Der anvendes overvejende fortinnede Transportspande.

	Indvejet Sød Mælk	Solgt Mælk og Fløde	Smørproduktion
1913—14.....	0.94 Mill. kg	—	36.122 kg
1914—15.....	0.77 —	—	28.940 —
1927—28.....	1.40 —	—	53.156 —
1928—29.....	1.33 —	—	52.309 —
1929—30.....	1.41 —	Hjemmesalg: 23.927 kg	54.488 —

Der sælges 2672 kg Smør hjemme, Resten til Grossist. Ost produceres ikke.

Mejeriet anvender Handelssyre. Fløden syrnæs i Bassin. Mejeriet har eget Laboratorium. Der

afregnes efter Fedtenheder. Personale: Mejeribestyrer, 1 Mejerist, Leverandørernes 7 Kuske.

Formanden er Kasserer, Mejeribestyreren fører Regnskaberne. Regnskabsaar: 1. Oktober til 30. September.

FORMAND



Skak, Hans Jørgen, f. 24. Dec. 1864 i Arnum, Søn af Landmand Claus Pedersen Skak og Hustru Kirstine, f. Aaskov. Gift 16. Nov. 1901 med Line Margrethe S., f. Wind.

Gaardejer 1901—11, Rentier 1911—14, Bankbestyrer 1914. Medlem af Højrup Sogneraad 1909—15 og 1919—23, Formand for Højrup Sogns A/M 1916.

Adresse: Arnum.

BESTYRER



Mortensen, Frederik, f. 9. Dec. 1886 i Strandehjørn, Søn af Frederik Christian M. og Hustru Elisabeth Marie, f. Westergaard. Gift 16. April 1919 med Anna Nicoline M., f. Møller.

Elev paa A/M Bloksbjerg 1905, Rejsby 1905—07, Branderup 1907—08, Militær 1908—11, Mejerist, A/M Skodborg 1911—12 og Højtoft 1913, paa Ladelund Mælkeriskole 1912—13, Mejeribestyrer paa Højrup Sogns A/M 1913. Revisor i Sognets Sygekasse 1922.

Andelsmejeriet Højst.

Postadresse: Øster Højst. Jernbaneadresse: Alslev Kro. Telefon: Øster Højst 10.

Oprettet 1886 under Medvirken af Bygmester Lorentz Lorentzen, Alslev. Brandforsikring 60.300 Kr. Ejendomsskyld 76.000 Kr.

131 Leverandører med ca. 1100 Køer, heraf 8 med over 20 Køer, 34 med 4 Køer eller der under.

Lugt- og Smagsprøve. Mejeriet deltager i Tuberkulosens Bekæmpelse. Kulfyring. Elektrisk Belysning.

Mejeriet er monteret med Brødr. Gram Indvejningsvægt (1917), Buaas Udvejningsvægt (1928), Jepsen & Søn, Flensborg, Smørvægt (1921), Buaas Flødepasteuriseringsapparat (1929), Triumph Koger (1924), Buaas Forvarmer (1927), Bergendorff Kølemaskine (1921), Titan 5000 kg Centrifuge (1925), Astra 4000 Ltr. Kærne (1925),

Harburg Kedel (1907), Bergendorff Dampmaskine (1920).

Der anvendes overvejende fortinnede Transportspande.

Der sælges ca. 2500 kg Smør hjemme, Resten til Grossist. Ost fremstilles ikke.

Mejeriet anvender Handelssyre. Fløden syrnæs i Bassin. Mejeriet har eget Laboratorium. Der afregnes efter Fedtenheder. Personale: Mejeribestyrer, 1 Mejerist, 1 Elev, Leverandørernes 11 Kuske.

Rentier J. C. Jensen, Øster Højst, fører Kasse- og Mejeribestyreren Mælkeregnskabet. Regnskabsaar: Oktober til Oktober for Mælkeregnskabet, Kalenderaaret for Kasseregnskabet.

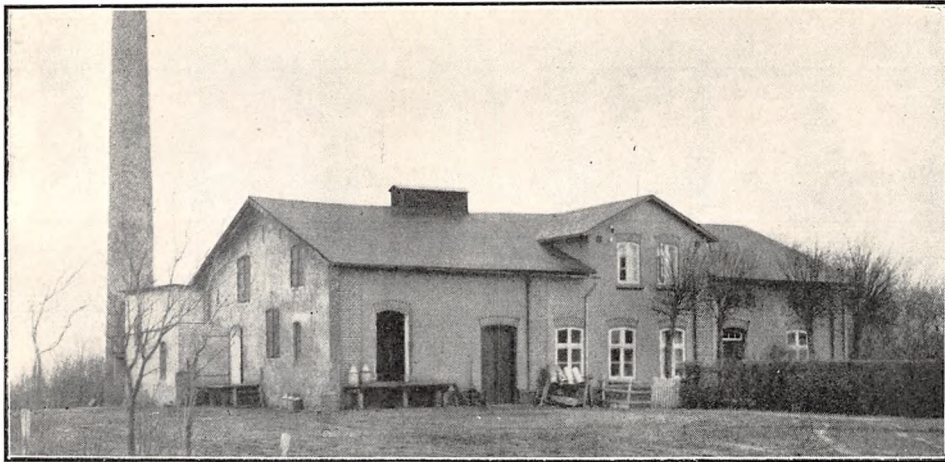

	Indvejet Sød Mælk	Solgt Mælk og Fløde	Smørproduktion
1913.....	1.63 Mill. kg	—	62.820 kg
1914.....	1.63 —	—	62.450 —
1915.....	1.39 —	—	51.210
1928.....	2.44 —	—	94.014 —
1929.....	2.40 —	—	93.227 —
1930.....	2.56 —	Hjemmesalg: 11.463 kg	98.514 —

FORMAND



Ludvigsen, Christian, f. 10. Febr. 1870 i Alslev Kommune, Søn af Gaardejer Hans Andreas Ludvigsen og Hustru Marie, f. Christensen. Gift 17. Maj 1898 med Line Cathrine L., f. Petersen.

Gaardejer 1895. Formand for Andelsmejeriet Højst og Ejendomsskylvurderingsmand 1921.

Adresse: Holm pr. Øster Højst.

BESTYRER



Brødsgaard, Niels, f. 25. Dec. 1875 i Over Jersdal, Søn af Gaardejer Andreas Brødsgaard og Hustru Anna Marie, f. Jepsen. Gift 16. Juni 1910 med Ester B., f. Hansen, afd.

Elev paa Ladelund Landbrugsskole 1900—01, paa A/M Kronborg 1901—02, Mejerist paa Hyllinge A/M 1902, Kongstrup A/M 1902—03, Hellevad

Vandmølle F/M 1903—04 og 1905—08, paa Toftlund A/M 1904—05, Mejeribestyrer paa A/M Højst 1908.

Andelsmejeriet Højtoft.

Post- og Jernbaneadresse: Højer. Telefon: Højer 96 x.

Oprettet 1886. Delvis Ombygning 1912. Brandforsikring 49.000 Kr. Ejendomsskyld 25.000 Kr. 140 Leverandører med 750 Køer, heraf 5 med over 20 Køer, 135 med 4 Køer eller der under.

Lugt- og Smagsprøve. Mejeriet er i Mælkebedømmelsesforening. Kultyring. Elektrisk Belysning.

Mejeriet er monteret med Sinus Indvejnings-



vægt (1926), Buaas Udvejningsvægt (1923), Brødr. Gram Smørsvægt (1910), Paasch & Larsen, Petersen Ostsvægt (1929), Buaas Flødepasteuriseringsapparat (1922), Universal Regenerativapparat (1929), Sabroe Kølemaskine (1912), 2 Titan Cen-

trifuger (1925 og 21), Zenith Kærne (1923), Ludvigsen Kedel (1903), Danske Mejeriers Maskinfabriks Dampmaskine (1930).

Der anvendes overvejende fortinnede Transportspande.

	Indvejet Sød Mælk	Solgt Mælk og Fløde	Smørproduktion
1927—28.....	2.35 Mill. kg	—	92.502 kg
1928—29.....	2.41 —	—	96.470 —
1929—30.....	2.75 —	Hjemmesalg: 8.494 kg	110.413 —

Der sælges ca. 3400 kg Smør hjemme, Resten til Eksportforening. Ost produceres ikke.

Mejeriet anvender Handelssyre. Fløden syrnnes i Bassin. Mejeriet har eget Laboratorium. Der afregnes efter Fedtenheder. Personale: Mejeri-

bestyrer, 1 Mejerist, 1 Elev, 1 Karl, Leverandørernes 5 Kuske.

Mejeribestyreren fører Regnskaberne. Regnskabsaar: Oktober til Oktober.

FORMAND



Lund, Anton Marius, f. 2. Juni 1874 i Rejsby, Ballum Sogn, Søn af Gaardejer Anders Pedersen Lund og Hustru Amalie, f. Godskesen. Gift 11. Okt. 1898 med Marie L., f. Beyer.

Elev paa Dalum Landbrugsskole 1889—90, Malling Landbrugsskole 1890—92 og Testrup Højskole 1893—94, Gaardejer 1898.

Formand for Emmerlev Sogneraad 1920—29, for A/M Højtoft 1912, Medlem af Tønder Amtsraad og Repræsentant for Vest og sønderjydsk Kreditforening i Ringkøbing 1920. R. af Dbg.

Adresse: Sdr. Sejerslev pr. Højer.

BESTYRER



Pedersen, Jens Christian, f. 1. Juli 1875 i Hoptrup Sogn, Søn af Skibsbygger Hans P. og Hustru Karoline, f. Tofte Nielsen. Gift 29. Okt. 1904 med Anna Christine P., f. Jeffersen.

Elev, Broballe og Varnæs A/M, Mejerist, Marstrup, Varnæs, Snogbæk, Brøndum og Varnæs A/M, Dybbøl F/M og St. Tønde H/M, Vikar i Haderslev

Amts Mejeristforening, Mejeribestyrer paa Rømø A/M 1904—08 og Haderslev A/M 1908—15, Mælkeforretning i Vejle og Indehaver af et Ismejeri i Horsens under Krigen, Mejeribestyrer, A/M Højtoft 1919. 1 Sølvmedalje, flere 1. Præmier, Bronzemedaljer og Hædrende Omtaler for Smør.

Løgumgaard Andelsmejeri.

Post- og Jernbaneadresse: Løgumkloster.



Oprettet 1885 under Medvirken af Bygmester Homelius, Løgumkloster. Indvendig Udvidelse 1926. Brandforsikring 47.800 Kr. Ejendomsskyld 15.000 Kr.

154 Leverandører med ca. 1200 Køer, heraf 5 med over 20 Køer, ca. 50 med 4 Køer eller der under.

Lugt- og Smagsprøve. Mejeriet er i Mælkebedømmelsesforening. Kulfyring. Elektrisk Belysning.

Mejeriet er monteret med Sinus Indvejningsvægt (1909), Buaas Udvejningsvægt (1928), Brødr. Gram Smørvægt (1926), Omega Flødepasteuriseringsapparat (1925), Paasch & Larsen, Petersen Koger (1905), do. Forvarmer (1925), Alborn Kølemaskine (1919), Alfa Centrifuge, 5000 Ltr. (1925), Silkeborg Kærne, 4000 Ltr. (1929), Bergendorff Kedel (1905), do. Dampmaskine (1905).

Der anvendes fortinnede Transportspande.

	Indvejet Sød Mælk	Solgt Mælk og Fløde	Smørproduktion
1912—13	1.61 Mill. kg	—	62.261 kg
1913—14	1.65 —	—	63.582 —
1914—15	1.43 —	—	53.936 —
1927—28	2.44 —	—	95.736 —
1928—29	2.38 —	—	87.068 —
1929—30	2.60 —	Hjemmesalg ca. 5.000 l.	102.845 —

FORMAND

Lorentzen, Lars, f. 22. Jan. 1879 i Landeby, Søn af Gaardejer P. Lorentzen og Hustru Cecilie, f. Raben. Gift 11. Juni 1918 med Kathrine L., f. Enemark.

Gaardejer 1912. Formand for Løgumgaard Andelsmejeri 1927, Medlem af Bestyrelsen for Landboforeningen 1928.

Adresse: Landeby pr. Løgumkloster.



BESTYRER

Grønbæk, Niels, f. 5. Juni 1868 i Tønder, Søn af Maskinbygger Hans Grønbæk og Hustru Jørgine, f. Jepsen. Gift 4. Maj 1891 med Dorthea G., f. Hansen.

Elev paa Skelde F/M 1886—87, Mejerist, Husby A/M 1887—88, Soldat 1888—91, Mejerist, A/M Røde Kro 1891—92, Højtoft 1892, i Amerika 1892—95, Mejeribestyrer paa Arrild A/M 1895—98, paa Løgumgaard A/M 1898.

Der sælges 5600 kg Smør hjemme, Resten til Grossist. Ost fremstilles ikke.

Mejeriet anvender Handelssyre. Fløden syrnes i Bassin. Der afregnes efter Flødeenheder. Personale: Mejeribestyrer, 1 Mejerist, 1 Elev, Leveran-

dørernes 11 Kuske. 8 Andelshavere skiftes til Prøveudtagning.

Gaardejer Jens Borg er Regnskabsfører, Mejeribestyreren fører Mælkeregnskabet. Regnskabsaar: Oktober til Oktober.

Løgumkloster Andelsmejeri.

Post- og Jernbaneadresse: Løgumkloster. Telefon: Løgumkloster 164.

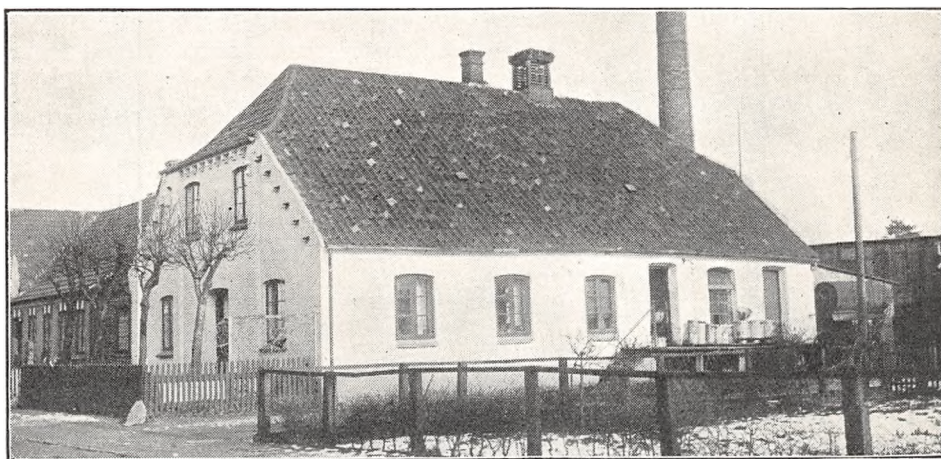

Oprettet 1893 som Privatmejeri, overgaaet til Andelsmejeri 1910. Udvidelse 1930 med Maskinhus m. m. Brandforsikring 43.900 Kr. Ejendoms-skyld 11.100 Kr.

50 Leverandører med ca. 325 Køer, heraf 5 med over 15 Køer, 10 med 8—10 Køer, Resten med 2—6 Køer.

Lugt- og Smagsprøve. Mejeriet er i Mælkebedømmelsesforening og deltager i Tuberkulosens Bekæmpelse. Kulfyring. Elektrisk Belysning.

Mejeriet er monteret med Omega Indvejnings-

og Udvejningsvægte (1912), Brødr. Gram Smør-vægt (1910), Paasch & Larsen, Petersen Fløde-pasteuriseringsapparat, do. Mælkekoger og For-varmer (1920, 12 og 23), Bergendorff Kølemaskine (1926), Alfa 2500 Ltr. Centrifuge (1913), Silkeborg 1200 Ltr. Kærne (1926), Sabroe Kedel (1930), Bergendorff Dampmaskine (1893), Aluminiums-Flødebassin, Brødr. Gram Kartoffelkoger.

Der anvendes overvejende fortinnede Transport-spande.

	Indvejet Sød Mælk	Solgt Mælk og Fløde	Smørproduktion
1927—28.....	0.6 Mill. kg	—	19.250 kg
1928—29.....	0.6 —	—	19.250 —
1929—30.....	0.6 —	—	19.250 —

Der sælges ca. 4000 kg Smør hjemme, Resten til Grossist. Ost produceres ikke.

Mejeriet anvender Handelssyre. Fløden syrnes i Bassin. Mejeriet har Gerbereringsrum. Der afregnes efter Fedtenheder. Personale: Mejeri-

bestyrer, 1 Elev, 1 Kusk til Byhandelen, Leveran-dørernes 3 Kuske.

Mejeribestyreren fører Regnskaberne. Regn-skabsaar: Oktober til Oktober.

Mejeriet blev anlagt som Fællesmejeri, men overgik 1910 til at være Andelsmejeri.

FORMAND



Nicolaisen, Peter, f. 13. Sept. 1876 i Løgumkloster, Søn af Gaardejer Peter N. og Hustru Marie, f. Skov. Gift 18. Nov. 1902 med Margrethe N., f. Reimers.

Elev paa Hohenwedstedt Landbrugsskole 1894, 95 og 96, Gaardejer 1904. Medlem af Bestyrelsen for Løgumkloster A/M 1910, Formand 1920, Formand for Brugsforeningen Klo-

ster 1910, Amtsrepræsentant i Tønder Amt for D. A. Æ. 1923.

Adresse: Løgumkloster.

BESTYRER



Madsen, Jens, f. 19. Febr. 1887 i Skads, Søn af Sømmand Anton M. og Hustru Ane Marie, f. David- sen. Gift 16. Marts 1915 med Anna M., f. Nielsen.

Elev, Højtofte A/M 1902 —05, Mejerist, A/M Bal- lum 1908, Skovby, Als, 1908—09, Kværs 1909—11, Højtoft 1911 og Hjerting 1911—12, paa Ribe Mæl- keriskole 1912—13, Meje-

rist, Trifolium i Haslev 1913, A/M Bøgely 1913, Vodder 1913—14, Mejeribestyrelse, Løgumkloster A/M 1914. Deltager i Verdenskrigen 1915—17. Formand for Sygekassen og Vurderingsformand for Landbygningernes alm. Brandforsikring 1920.

Ravsted Mejeri.

Postadresse: Rabsted. Jernbaneanadresse: Bylderup. Telefon: Rabsted 27.

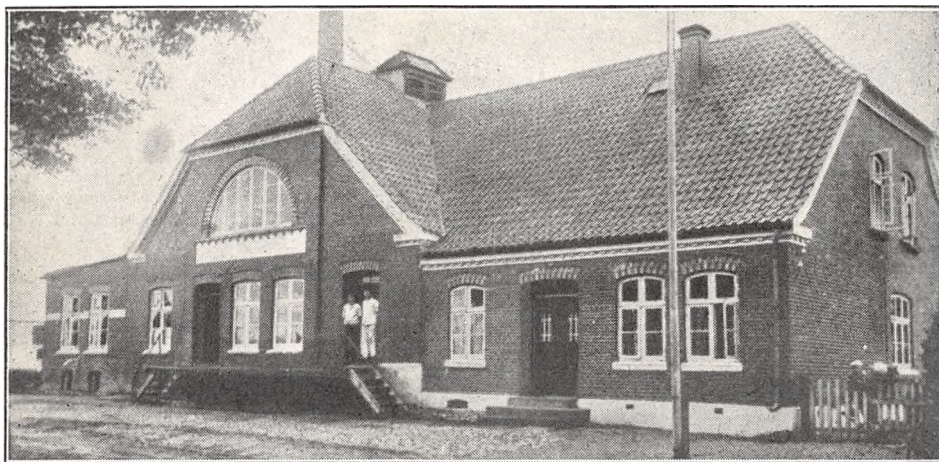

Fællesmejeri, oprettet som Andelsmejeri. Ny- bygning efter Brand 1917 under Medvirken af Jepsen & Søn, Flensborg. Brandforsikring 84.000 Kr. Ejendomsskyld 24.500 Kr.

101 Leverandører med 950 Køer, heraf 7 med over 20 Køer, 3 med 4 Køer eller der under.

Lugt- og Smagsprøve. Fyring med Kulsmuld. Elektrisk Belysning.

Mejeriet er monteret med Jepsen & Søn Ind- vejningsvægt (1917), Bismar Udvejnings- og Balance Smørvægt (1921), 1 Buaas og 1 J. & S. Pasteuriseringsapparat (1923 og 17), J. & S. For- varmer (1917), Gram Kølemaskine (1927), Titan Centrifuge, 6000 kg (1923), Astra Kærne (1929),

J. & S. Kedel (1912), Bastiansen, Aabenraa, Dampmaskine (1917), H. B. Jensen, Esbjerg, Vandpumpe (1927), Danske Mejeriers Maskin- fabriks Vandfilter (1927).

Der anvendes fortinnede Transportspande.

Der sælges ca. 1900 kg Smør hjemme, ca. 500 kg i Bysalg, Resten til Grossist. Ost produceres ikke.

Mejeriet anvender Handelssyre. Fløden synes i Bassin. Mejeriet har eget Laboratorium. Der afregnes efter Fedtneheder. Personale: Mejeri- bestyrer, 2 Mejerister, 1 Laborant, 1 Chauffør, Leverandørernes 6 Kuske.

Mejeribestyrelsen fører Regnskaberne. Regn- skabsaar: Kalenderaaret.

	Indvejet Sød Mælk	Solgt Mælk og Fløde	Smørproduktion
1928.....	1.90 Mill. kg	—	76.522 kg
1929.....	2.15 —	Hjemmesalg: 12.000 kg	86.000 —
1930.....	2.40 —	Bysalg: 24.000 kg	96.000 —

EJER



Lystager, Hans Frederik, f. 19. April 1871 i Lystager Torp, Krummerup Sogn, Søn af Landmand Jens Frederiksen og Hustru Ane Elisabeth, f. Christiansen. Gift 5. April 1895 med Anna Kirstine L., f. Larsen.

Elev paa A/M Langebjerg 1889—90 og paa A/M Virkelyst, Mejerist paa A/M Skaarup og Vejstrup, Mejerist paa Thurø A/M, Mejeriejer, Mejeriet Godthaab ved Hjørring, Virkelyst i Holbæk Amt, Øster Vraa og Rønnekilde ved Jyderup, Fabrikant, Ejer af Jyderup Margarinefabrik 1924, tillige Ejer af Ravsted og Bedsted Lø Fællesmejeri 1925.

Adresse: Jyderup.

BESTYRER



Christiansen, Alfred Viggo, f. 28. April 1900 i Jyderup, Søn af Husmand Peder Christiansen og Hustru Elisabeth, f. Mortensen. Gift 2. Sept. 1920 med Emmy C., f. Jensen.

Elev paa A/M Askov 1915—16, Gundsølille 1916—17 og Borup 1917—19, Mejerist paa A/M Kamstrup 1919—20, Rønnekilde 1920—24, paa Sorø Mejeri 1924—25, Mejeribestyrer paa Ravsted Mejeri 1925.

Rejsby Mejeri.

Post- og Jernbaneadresse: Rejsby. Telefon: Rejsby 2.

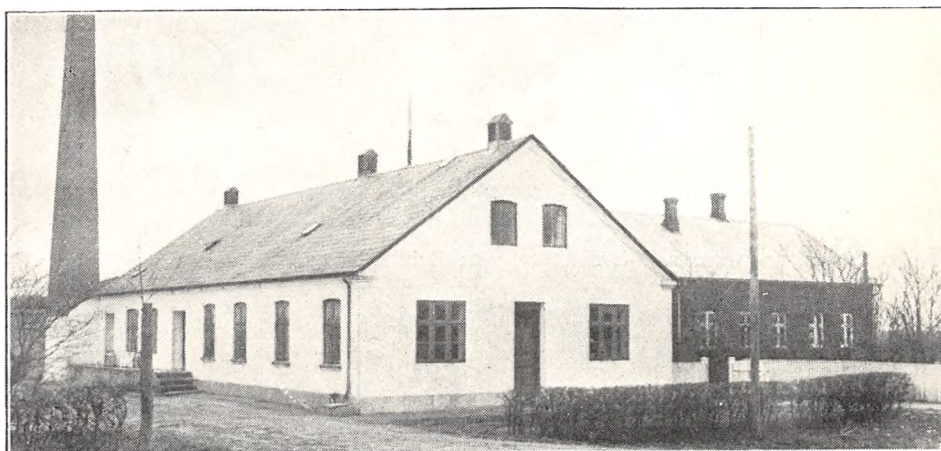

Andelsmejeri, oprettet 1887. Udvidelse 1905. Beboelsen er særskilt. Brandforsikring 67.000 Kr. Ejendomsskyld 20.000 Kr.

222 Leverandører med 1512 Køer, heraf 6 med over 20 Køer, 87 med 4 Køer eller der under.

Reduktase-, Lugt- og Smagsprøve. Mejeriet er i Mælkebedømmelsesforening. Kulfyring. Elektrisk Belysning.

Mejeriet er monteret med Sinus Indvejningsvægt (1908), Ørum Hansen Udvejningsvægt

(1927), 2 Balance Smørvægte (1910), Triumph Pasteuriseringsapparat (1924), Brødr. Gram Forvarmer (1927), Astra Kølemaskine (1923), 1 Titan og 1 Alfa Centrifuge (1925 og 13), Astra Kærne

(1924), Petersen, Haderslev, Kedel (1905), Astra Dampmaskine (1923).

Der anvendes ligeligt fortinnede og Aluminiums Transportspande.

	Indvejet Sød Mælk	Solgt Mælk og Fløde	Smørproduktion
1912—13.....	2.46 Mill. kg	—	102.488 kg
1913—14.....	2.67 —	—	108.527 —
1914—15.....	2.46 —	—	102.602 —
1927—28.....	3.71 —	—	148.082 —
1928—29.....	3.91 —	—	153.682 —
1929—30.....	4.39 —	Hjemmesalg: 48.036 kg	169.539 —

Der sælges ca. 1400 kg Smør hjemme, Resten til Eksport. Ost produceres ikke.

Mejeriet anvender Handelssyre. Fløden syrnes i Bassin. Mejeriet har eget Laboratorium. Der afregnes efter Fedtenheder. Personale: Mejeri-

bestyrer, 2 Mejerister, 1 Elev, Leverandørernes 12 Kuske.

Mejeribestyreren fører Regnskaberne. Regnskabsaar: 1. Oktober til 30. September.

FORMAND



Jensen, Truels Stavning, f. 4. Febr. 1891, Søn af Gaardejer Lars Jensen og Hustru Anna, f. Vindfelt.

Elev paa Dalum Landbrugsskole 1912—13, Gdr. 1913. Formand for Rejsby Mejeri 1927.

Adresse: Rejsby.

BESTYRER



Petersen, Peter Henriksen, f. 24. Dec. 1871 i Sdr. Hygum Sogn, Søn af Parcellist Carl P. og Hustru Dorthea, f. Mathisen. Gift 21. Nov. 1900 med Ester Marie P., f. Hansen.

Elev paa A/M Kronborg ved Lunderskov 1889—91, Broager 1892 og Kronborg 1892—93, paa Kæng Højskole 1893—94, Mejerist, A/M Hornshøj

1894, Vinding Sogns 1894—95 og Bøgballe 1895—96, Mejeribestyrer paa Rejsby Mejeri 1896. 2 Bronzemedaljer for Smør.

Fællesmejeriet Rens.

Postadresse: Store Jynde vad. Jernbaneadresse: Bylderup Bov. Telefon: Store Jynde vad 7.

Oprettet 1893 under Medvirken af Jepsen & Søn, Flensborg. Brandforsikring 32.000 Kr. Ejendoms skyld 8.000 Kr.

60 Leverandører med 400 Køer, heraf 3 med over 20 Køer, 4 med 4 Køer eller der under.

Lugt- og Smagsprøve. Kulfyring. Elektrisk Belysning.

Mejeriet er monteret med Paasch & Larsen, Petersen Indvejnings- og Bismar Udvejningsvægt (1922), Decimal Smørvægt (1926), Buas Pasteuriseringsapparat (1929), Brødr. Gram Forvarmer (1920), Titan 50 Centrifuge (1924), Jepsen & Søn

Kærne (1925), Raadtberg, Darmstadt, Kedel (1915), J. & S. Vandkraft (1864), Rens Vandpumpe (1928).

Der anvendes $\frac{2}{3}$ fortinnede og $\frac{1}{3}$ Aluminiums Transportspande.

Der sælges ca. 1700 kg Smør hjemme, Resten til Grossist. Ost produceres ikke.

Mejeriet anvender Handelssyre. Fløden syrnes i Bassin. Der afregnes efter Fedtenheder. Personale: 1 Mejerist, 1 Chauffør.

Mejerieieren fører Regnskaberne. Regnskabsaar: Kalenderaaret.



	Indvejet Sød Mælk	Solgt Mælk og Fløde	Smørproduktion
1913.....	ca. 0.50 Mill. kg	—	—
1914.....	- 0.50 —	—	—
1915.....	- 0.75 —	—	—
1928.....	1.05 —	—	41 655 kg
1929.....	1.16 —	—	45.182 —
1930.....	1.11 —	Hjemmesalg: 150 kg	43.354 —

EJER

Muus, Adolph Frederik, f. 14. Juli 1872 i Holsten, Søn af Gaardejer Hans Muus og Hustru Auguste, f. Vest. Gift 3. Aug. 1906 med Ida M., f. Rohde.

Elev paa Hannover Mejeriskole 1890—91, Mejerier, Fællesmejeriet Rens 1900.

Adresse: Rens pr. Store Iyndeved.

Rømø Andelsmejeri.

Postadresse: Kongsmark, Rømø. Jernbaneadresse: Skærbæk. Telefon: Kongsmark 18 v.

Oprettet 1903. Brandforsikring 38.000 Kr. Ejendomsskyld 16.000 Kr.

100 Leverandører med 320 Køer, heraf ingen med over 20 Køer.

Kulfyring. Petroleumbelysning.

Mejeriet er monteret med Sinus Indvejningsvægt (1924), Brødr. Gram Udvejningsvægt (1911), Balance Smørvægt (1912), 3 Omega Pasteuriseringsapparater og do. Forvarmer (1929), Astra Kølemaskine (1923), do. Centrifuge og Kærne

(1924), M. Ludvigsen, Struer, Kedel (1903), Marshall Dampmaskine (1903).

Der anvendes fortinne Transportspande.

Der sælges ca. 3200 kg Smør hjemme, Resten til Eksportforening. Ost produceres ikke.

Mejeriet anvender Handelssyre. Fløden syres i Bassin. Der afregnes efter Flødeenheder. Personale: Mejeribestyrer, 1 Elev, 2 Kuske, Leverandørernes 3 Kuske.

Formanden fører Regnskaberne. Regnskabsaar: Kalenderaaret.

	Indvejet Sød Mælk	Solgt Mælk og Fløde	Smørproduktion
1928.....	0.60 Mill. kg	—	23.136 kg
1929.....	0.65 —	—	24.633 —
1930.....	0.73 —	Hjemmesalg: 5.100 kg	26.500 —

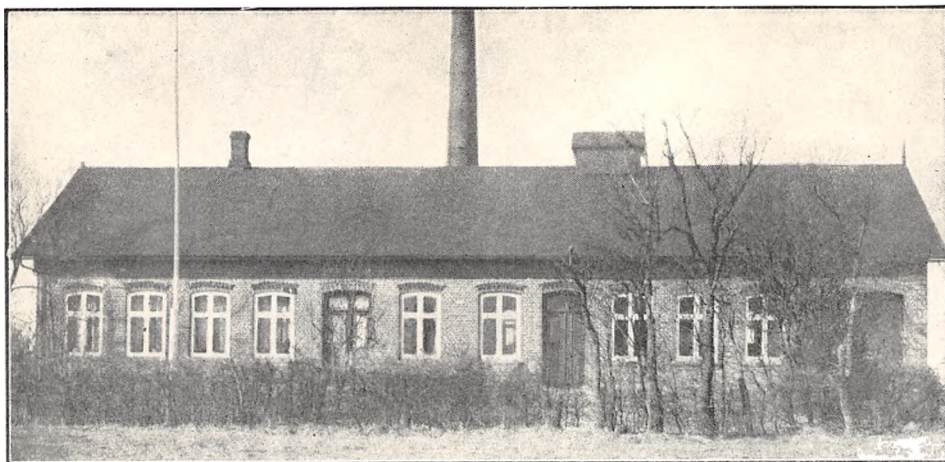

FORMAND



Pedersen, Chr., f. 17. Dec. 1873 paa Rømø, Søn af Gaardejer Chr. P. og Hustru Kirstine, f. Manø. Gift 30. Maj 1901 med Hansine P., f. Jepsen.

Elev paa Ollerup Højskole 1893—94, Gaardejer 1900. Medlem af Rømø Sogneraad 1919—24, Formand for Rømø Andelsmejeri 1929.

Adresse: Rømø.

BESTYRER



Jessen, Andreas Bayer, f. 14. Juli 1885 i Jurve paa Rømø, Søn af Gaardejer Jes Chr. J. og Hustru Maren, f. Nielsen, Gift 21. Okt. 1910 med Karoline Juliane J., f. Nielsen.

Elev, A/M Møgeltønder 1901—03 og Højer 1903—04, Mejerist, A/M Møltrup 1904—05, Daler Østerby 1905—06, Soldat 1906—08, Mejerist, Møgel-

tønder A/M 1908—10, Ladelund Mælkeriskole 1910, Mejeribestyrelse, Rømø A/M 1910. Formand for Hjælpekassen 1923. Bronzemedalje for Smør 1911.

Skærbæk Andelsmejeri.

Post- og Jernbaneanadresse: Skærbæk. Telefon: Skærbæk 123.

Oprettet 1886. Udvidelse 1924 og 27 under Medvirken af stedlige Haandværkere. Brandforsikring 85.000 Kr. Ejendomsskyld 18.200 Kr.

217 Leverandører med 1360 Køer, heraf 41 med over 20 Køer.

Reduktase-, Lugt- og Smagsprøve. Mejeriet er i Mælkebedømmelsesforening. Kulfyring. Elektrisk Belysning.

Mejeriet er monteret med Sinus Indvejningsvægt (1910), 2 Buaas Udvejningsvægte (1929), Balance Smørvægt (1926), Triumph Pasteuriseringsapparat og Forvarmer (1923 og 24), Brødr. Gram Kølemaskine (1917), 2 Alfa Centrifuger (1922 og 25), Silkeborg Kærne (1927), Christian-

sen & Meyer Kedel (1908), Bergedorf Dampmaskine (1924).

Der anvendes 80% fortinne og 20 % Aluminiums Transportspande.

Smørret sælges til Eksport. Ost produceres ikke.

Mejeriet anvender Handelssyre. Fløden syres i Bassin. Mejeriet har eget Laboratorium. Der afregnes efter Fedtindheder. Personale: Mejeribestyrelse, 2 Mejerister, 1 Elev, 1 Kusk, Leverandørernes 8 Kuske.

Mejeribestyrelsen fører Regnskaberne. Regnskabsaar: 1. November til 31. Oktober.

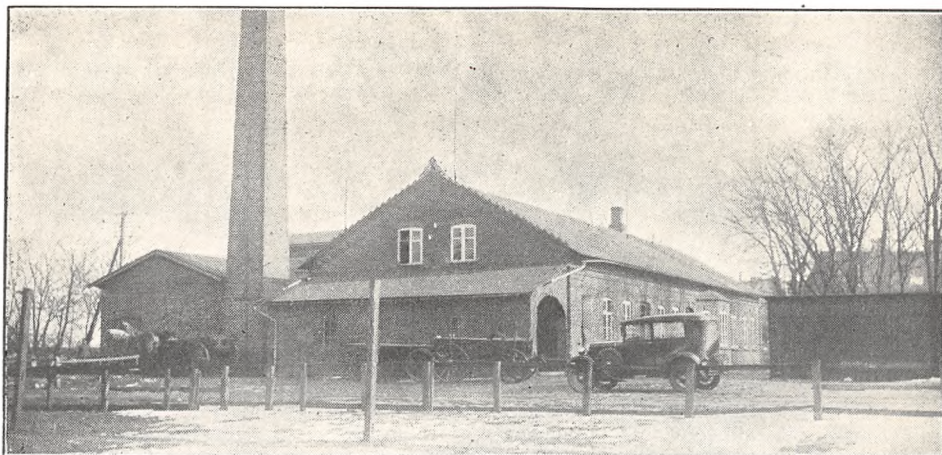

	Indvejet Sød Mælk	Solgt Mælk og Fløde	Smørproduktion
1912—13.....	2.25 Mill. kg	—	72.613 kg
1913—14.....	2.41 —	—	77.753 —
1914—15.....	2.07 —	—	63.953 —
1927—28.....	3.23 —	—	122.153 —
1928—29.....	3.23 —	—	124.153 —
1929—30.....	3.55 —	—	134.133 —

FORMAND



Degn, Søren Nielsen, f. 14. Jan. 1870 i Skærbæk, Søn af Gaardejer Chr. Degn og Hustru Kristiane, f. Schmidt.

Uddannet ved Landvæsen, Elev paa Hohenwedstedt Landbrugsskole, Gdr. 1900. Bestyrer af Skærbæk Sparekasse, Formand for Skærbæk Andelsmejeri 1904.

Adresse: Skærbæk.

BESTYRER



Sørensen, Truels, f. 18. Aug. 1871 i Kærbølling, Søn af Gaardejer Søren Peder S. og Hustru Johanne Kirstine, f. Nielsen. Gift 25. Okt. 1924 med Kirstine S., f. Hansen.

Elev paa Rejsby Mejeri 1888—89 og Ullerup F/M 1889—90, Mejerist, Skærbæk A/M 1890—94, Mejeribestyrer s. Sted 1894. 2 Bronzemedaljer for Smør.

Spandetgaard Andelsmejeri.

Postadresse: Arnum. Jernbaneadresse: Spandet. Telefon: Spandet 8.

Oprettet 1885. Brandforsikring 20.000 Kr. Ejendomsskyld 8.000 Kr.

95 Leverandører med 638 Køer, heraf 2 med over 20 Køer, 35 med 4 Køer eller der under.

Reduktase-, Lugt- og Smagsprøve. Mejeriet er i Mælkebedømmelsesforening. Kulfyring. Elektrisk Belysning.

Mejeriet er monteret med Sinus Indvejningsvægt (1930), Bismær Udvejningsvægt og Decimal Smørvægt (1927), Brødr. Gram Pasteuriseringsapparat (1928), Kolding Forvarmer (1924), Astra Kølemaskine (1921), Alfa Centrifuge (1928), Astra Kærne (1918), Christiansen & Meyer Kedel (1917), Astra Dampmaskine (1915), Vandpumpe (1920).

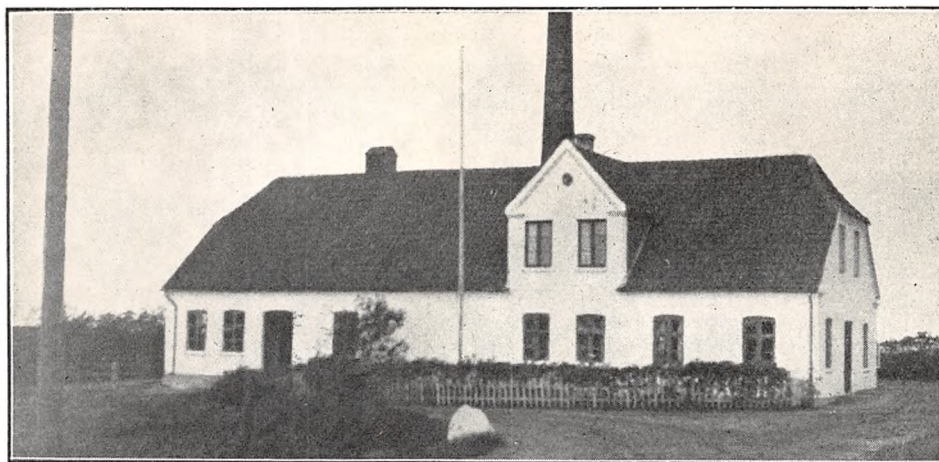

	Indvejet Sød Mælk	Solgt Mælk og Fløde	Smørproduktion
1912—13.....	1.70 Mill. kg	—	66.554 kg
1913—14.....	1.00 —	—	39.554 —
1914—15.....	0.75 —	—	— —
1927—28.....	1.36 —	—	54.308 —
1928—29.....	1.47 —	—	60.191 —
1929—30.....	1.61 —	Bysalg: 12.557 kg	65.884 —

Der anvendes overvejende fortinneede Transportspande.

Der sælges ca. 800 kg Smør hjemme og ca. 250 kg i Byen, Resten til Eksport.

Mejeriet anvender Handelssyre. Fløden syrnes i Aluminiumsbassin. Mejeriet har eget Laboratorium. Der afregnes efter Fedtneheder. Personale:

Mejeribestyrer, 1 Mejerist, Leverandørernes 7 Kuske.

I November 1913 udskilte Højrup Sogn sig fra Mejeriet og oprettede Højrup Sogns Andelsmejeri.

Gaardejer Henrik Schmidt, Molby, er Regnskabsfører. Regnskabsaar: Oktober til Oktober.

FORMAND



Schack, Andreas, f. 20. Jan. 1886 i Spandet, Søn af Gaardejer Jes Schack og Hustru Sofie, f. Carstensen.

Elev paa Ladelund Landbrugsskole 1911—12 og 1917—18, Fodermester paa samme 1918—19, Gaardejer 1923. Formand for Spandetgaard A/M 1928.

Adresse: Spandet pr. Arnum.

BESTYRETER



Nohns, Oskar, f. 28. April 1899 i Spandet, Søn af Mejeribestyrer Chr. N. og Hustru Kristiane, f. Roesgaard. Gift 16. Dec. 1927 med Anna Louise N., f. Winkler.

Elev, Spandetgaard A/M 1913—15, Fabjerg 1915—16, Mejerist, A/M Søholm ved Fredensborg 1916—18 og Tudse Næs 1918—20, Mejeribestyrer paa Spandetgaard 1920. Revisor for Brugsforeningen 1920, Kommunalrevisor 1926. Sølvmedalje for Smør 1930 og Bronzemedalje 1929.

Store Jynde vad Mejeri.

Postadresse: Store Jynde vad. Jernbaneadresse: Tinglev. Telefon: Store Jynde vad 22.



Fællesmejeri, oprettet som Andelsmejeri 1894. Udvidelse 1925 under Medvirken af stedlig Bygmester. Beboelsen er særskilt. Brandforsikring 35.685 Kr. Ejendomsskyld 8000 Kr.

56 Leverandører med 350 Køer, ingen med over 20 Køer, 12 med 4 Køer eller der under.

Lugt- og Smagsprøve. Mejeriet er i Mælkebedømmelsesforening og deltager i Tuberkulosens Bekæmpelse. Kulfyring. Elektrisk Belysning.

Mejeriet er monteret med Sinus Indvejningsvægt og Bismær Udvejningsvægt (1925), Triumph Pasteuriseringsapparat, Buaas Forvarmer og Titan 5000 kg Centrifuge (alt 1925), Buaas Kærne (1926), Harburg Kedel (1905), Vandturbine (1910), Jepsen & Søn, Flensborg, Vandpumpe (1900).

Der anvendes overvejende fortinnede Transportspande.

	Indvejet Sød Mælk	Solgt Mælk og Fløde	Smørproduktion
1928.....	0.80 Mill. kg	—	30.925 kg
1929.....	0.84 —	—	31 873 —
1930.....	0.77 —	Hjemmesalg: 800 kg	30.113 —

Der sælges ca. 900 kg Smør hjemme, Resten til Grossist. Ost produceres ikke.

Mejeriet anvender Handelssyre. Fløden syrnes

i Bassin. Der afregnes efter Fedtenheder. Personale: 1 Mejerist.

Mejeriejerer fører Regnskaberne. Regnskabsaar: Kalenderaaret.

EJER

Johannsen, Adolf, f. 23. Juni 1875 i Sønderborg, Søn af Købmand Jes Adolf Johannsen og Hustru Anna, f. Hollænder. Gift 7. Januar 1909 med Sophie J., f. Petersen.

Uddannet ved Mejerivæsen, Mejeribestyrer 1905

—19, Mejeriejer, Store Jynde vad Fællesmejeri 1919. Hædrende Omtale paa Landsudstillingen for Smør i København 1929.

Adresse: St. Jynde vad.

Store Tønde Mejeri.

Post- og Jernbaneadresse: Jejsing. Telefon: Tønder 72.



Herregaardsmejeriet er oprettet 1885. Bortforpagtet 1917. Brandforsikring 40.000 Kr. Ejendomsskyld 6.500 Kr.

65 Leverandører med 630 Køer, heraf 5 med over 20 Køer, 2 med 4 Køer eller der under.

Reduktaseprøve. Mejeriet er i Mælkebedømmelsesforening og deltager i Tuberkulosens Bekæmpelse. Kulfyring. Elektrisk Belysning.

Mejeriet er monteret med Bergendorff Indvejningsvægt (1918), Omega Udvejningsvægt (1923), og do. Smørvægt (1924), Universal Pasteuriseringsapparat og do. Regenerativapparat (1927), Astra Kølemaskine (1924), Titan Centrifuge 65 (1928), Silkeborg Kærne (1923), Harburg Kedel (1923), Jepsen & Søn, Flensborg, Dampmaskine (1922), Elektrodynamo (1921).

	Indvejet Sød Mælk	Solgt Mælk og Fløde	Smørproduktion
1913.....	ca. 1.00 Mill. kg	—	—
1914.....	- 1.00 —	—	—
1915.....	- 1.00 —	—	—
1928.....	1.18 —	—	48.774 kg
1929.....	1.20 —	—	48.634 —
1930.....	1.27 —	—	50.993 —

FORPAGTER



Linnet, Hans Christian, f. 31. Okt. 1883 i Møgel-tønder, Søn af Gaardejer P. A. Linnet og Hustru Marie, f. Nielsen. Gift 29. Dec. 1909 med Kristiane L., f. Posselt.

Elev paa Frederiksborg Højskole 1901—02, Tønde Landboskole 1906—07, Forpagter af Rosenfelt 1907—19, af Store Tønde Mejeri 1917. Medlem af Tønder

Amtsraad i første Periode efter Genforeningen, Formand for Slogs Herreds Landboforening 1925, for Fælleslandboforeningen for Nordslesvig 1928 og for Tønder Svineslagteri 1926.

BESTYRER



Pedersen, Oluf Harry, f. 20. Juli 1895 i Bregninge, Søn af Husmand Jørgen Pedersen og Hustru Augusta, f. Nielsen. Gift 11. April 1919 med Frida P., f. Kaisert.

Elev paa Varnæs A/M 1913—15, Mejerist paa A/M Skovby 1915—16, Lysbild 1916—17, Mejeribestyrer paa Alslev Kro 1917—22, paa Store Tøn-

de Mejeri 1922. Flere Hædrende Omtale for Smør.

Der anvendes overvejende fortinnede Transportspande.

Der sælges ca. 1000 kg Smør hjemme, Resten til Eksportforening. Ost produceres ikke.

Mejeriet anvender Handelssyre. Fløden syrnes

i Bassin. Der afregnes efter Fedtenheder. Personale: Mejeribestyrer, 1 Elev, Leverandørernes 6 Kuske.

Mejeribestyreren fører Regnskaberne. Regnskabsaar: Kalenderaaret.

Andelsmejeriet Sød og Omegn.

Post- og Jernbaneadresse: Tønder. Telefon: Tønder 408 y.



Oprettet 1923 som Fællesmejeri, overgaaet til Andelsmejeri 1. April 1930 under Medvirken af Buaas. Brandforsikring 55.000 Kr. Ejendomsskyld 33.000 Kr.

58 Leverandører med 300 Køer, heraf 1 med over 20 Køer, 20 med 4 Køer eller der under.

Reduktaseprøve. Mejeriet deltager i Tuberkulosisens Bekæmpelse. Kulfyring. Elektrisk Belysning.

Mejeriet er monteret med Buaas Indvejningsvægt, Bismers Udvejningsvægt og H. B. Jensen, Esbjerg, Smørvægt, Buaas Flødepasteuriseringsapparat og Regenerativapparat, Sabroe Kølemaskine, Titan Centrifuge, Zenith Kærne, Aalborg Skibsværfts Kedel og Dampmaskine (alt 1923).

Der anvendes fortinnede Transportspande.

Fra 1. April til 31. Oktober 1930 blev der solgt

FORMAND



Specht, Carsten, f. 4. Maj 1867 i Sød, Søn af Smedemester Christian Hansen Specht og Hustru Maria, f. Mathiesen. Gift 2. Sept. 1893 med Henriette S., f. Lau.

Uddannet som Smed, Smedemester 1893. Medlem af Menighedsraadet 1926, Formand for A/M Sød og Omegn 1930.

Adresse: Sød pr. Tønder.

BESTYRER



Theilager, Charles Petersen, f. 9. Juni 1902 i Hanbjerg, Søn af Gaardejer P. Theilager og Hustru Birgitte, f. Jensen. Gift 23. Maj 1929 med Dorthea Sofie T., f. Jørgensen.

Elev paa A/M Resen, Fausing og Billund, Mejerist paa A/M Hjerm, Brødbæk, Grindsted, Skrave, Uglev og Egedal ved

Skelskør, Vikar $\frac{1}{2}$ Aar 1927—28, Mejerist paa Visby A/M, Mejeribestyrer paa Sød F/M 1929 og paa Andelsmejeriet Sød og Omegn 1930.

	Indvejet Sød Mælk	Solgt Mælk og Fløde.	Smørproduktion
1927—28.....	0.5 Mill. kg	—	—
1928—29.....	0.5 —	Hjemmesalg fra $\frac{1}{4}$ - $\frac{31}{10}$ 30	—
1929—30.....	0.5 —	30.941 kg	13.500 kg ($\frac{1}{4}$ - $\frac{31}{10}$)

2400 kg Smør hjemme, Resten til Grossist. Ost produceres ikke.

Mejeriet anvender Handelssyre. Fløden syrnes i Bassin. Mejeriet har eget Laboratorium. Der afregnes efter Fedtenheder. Personale: Mejeri-

bestyrer, 1 Elev, 2 Kuske til 2 Detailvogne, Leverandørernes 3 Kuske.

Mejeribestyreren fører Regnskaberne. Regnskabsaar: 1. Oktober til 30. September.

Terkelsbøl og Omegns Andelsmejeri.

Postadresse: Tinglev. Jernbaneadresse: Terkelsbøl. Telefon: Tinglev 119 x.

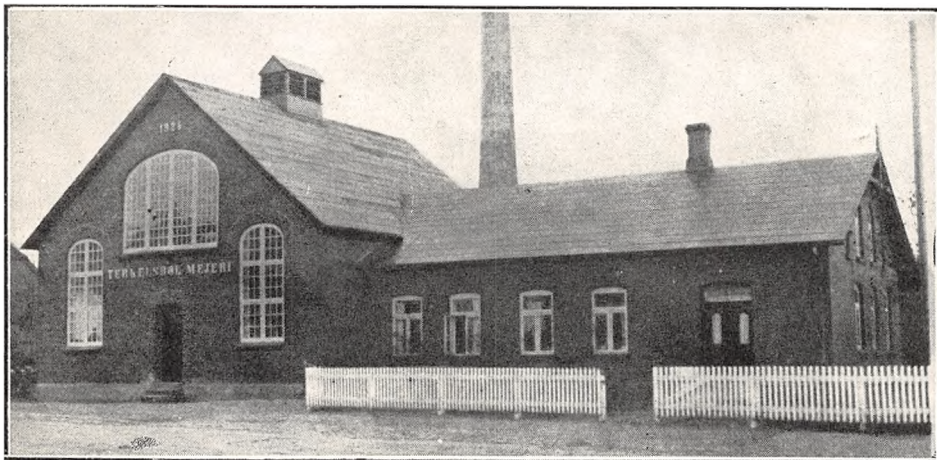

Oprettet 1907 som Fællesmejeri. Ombygning 1925 under Medvirken af Buaas i Aalborg. Brandforsikring 60.000 Kr. Ejendomsskyld 26.500 Kr.

92 Leverandører med 600 Køer, heraf ingen med over 20 Køer, 28 med 4 Køer eller der under.

Lugt- og Smagsprøve. Mejeriet er i Mælkebedømmelsesforening. Kulfyring. Elektrisk Belysning.

Mejeriet er monteret med Brødr. Gram Indvej-

ningsvægt (1914), Omega Udvejningsvægt (1920), Buaas Pasteuriseringsapparat og Forvarmer (1925), Astra Kølemaskine (1920), Titan Centrifuge 61 (1929), Zenith Kærne (1925), Christiansen & Mejer Kedel (1920), Bastiansen, Aabenraa, Dampmaskine (1914), Buaas Vandpumpe (1925).

Der anvendes $\frac{2}{3}$ fortinnede og $\frac{1}{3}$ Aluminiums Transportspande.

Der sælges ca. 1900 kg Smør hjemme, 500 kg i

	Indvejet Sød Mælk	Solgt Mælk og Fløde	Smørproduktion
1927—28.....	1.24 Mill. kg	—	47.552 kg
1928—29.....	1.26 —	Hjemmesalg: 1.231 kg	48.574 —
1929—30.....	1.28 —	Bysalg: 2.774 kg	49.688 —

Byen, Resten til Eksportforening. Ost produceres ikke.

Mejeriet anvender egen Modersyre. Fløden syrenes i Bassin. Der afregnes efter Flødeenheder.

Personale: Mejeribestyrelse, 1 Mejerske, 1 Elev, Leverandørernes 6 Kuske.

Formanden fører Regnskaberne. Regnskabsaar: Oktober til Oktober.

FORMAND



Hansen, Nis Peder, f. 14. Jan. 1858 i Duborg, Søn af Gaardejer Johan Chr. Hansen og Hustru Ane Kristine, f. Fromm. Gift 1. Juni 1886 med Johanne Marie H., f. Juhl.

Gaardejer 1882—1920, Rentier 1920. Medlem af Amtsudvalget 1888—1920, Formand for Terkelsbøl og Omegns Andelsmejeri 1914.

Adresse: Duborg pr. Tinglev.

BESTYRELSE



Muusmann, Theodor, f. 18. Sept. 1894 i Borrig. Søn af Gaardejer Knud Muusmann og Hustru Kristine Marie, f. Sørensen. Gift 21. Nov. 1919 med Helene M., f. Sørensen.

Elev, Visby A/M 1910—12, Mejerist paa A/M Bylderup Bov 1912—14, Mejeribestyrelse paa A/M Jejsing 3 Mdr i 1914, blev indkaldt til Krigstjeneste

og deltog i Verdenskrigen til 1919, Mejeribestyrelse paa Store Tønde H/M 1919—21 og paa Terkelsbøl og Omegns A/M 1921. Medlem af Bestyrelsen for flere Foreninger i Tinglev Sogn, Medlem af Skolekommissionen 1929. 1 Bronzemedalje 1925 og flere Hædrende Omtale.

Tønder Mejeri.

Post- og Jernbaneadresse: Tønder. Telefon: Tønder 186.



Fællesmejeri, oprettet 1910. Ombygning og Udvidelse 1930 under Medvirken af stedlige Haandværkere. Brandforsikring 45.000 Kr. Ejendoms-skyld 34.000 Kr.

32 Leverandører med 350 Køer, heraf 9 med over 20 Køer, 5 med 4 Køer eller der under.

Lugt- og Smagsprøve. Mejeriet deltager i Tuberkulose Bekæmpelse. Kulyring. Elektrisk Belysning.

Mejeriet er monteret med Maglekilde Indvejningsvægt og Buas Udvejningsvægt (1928), Jacob Nielsen Smørvægt, Rauer, Horsens, Flødepa-

	Indvejet Sød Mælk	Solgt Mælk og Fløde	Smørproduktion
1926—27.....	0.60 Mill. kg	—	5.000 kg
1927—28.....	0.65 —	—	7.000 —
1928—29.....	0.80 —	Alt sælges i Byen	10.000 —

steuriseringsapparat (1930), Buaas Regenerativapparat (1922), Sabroe Kølemaskine (1930), Titan Centrifuge (1929), Silkeborg Kærne (1930), Mjølner Kedel (1907), Marshall Dampmaskine (1910).

Der anvendes ligeligt fortinnede og Aluminiums Transportspande.

Smørret sælges i Byen fra Vogne og 3 Butiksdalsalg. Ost produceres ikke.

Mejeriet anvender Handelssyre. Fløden synes i Bassin. Mejeriet har eget Laboratorium. Der afregnes efter Fedtenheder. Personale: 1 Mejerist, 1 Chauffør, 2 Mejerikarle, 3 Ekspeditricer, 2 Kuske, Leverandørernes 6 Kuske.

Mejeriejereren fører Regnskabet. Regnskabsaar: Kalenderaaret.

EJER

Petersen, Chr. Jacob, f. 20. Maj 1894 i København, Søn af Murer Carl Petersen og Hustru Karen, f. Sørensen. Gift 25. Maj 1922 med Olga P., f. Madsen.

Elev paa Marbjerg F/M (nu nedlagt), paa Dalum Mælkeriskole (1918—19), Mejerist paa Mejeriet Pasteur, Nykøbing F., A/M Nutiden, Landmandslyst og Borup, Medejer af Arnaa F/M ved Løgumkloster til 1924, Mejeriejer, Tønder Mejeri 1926.

Adresse: Tønder.



Visby Andelsmejeri.

Post- og Jernbaneadresse: Visby. Telefon: Visby 17.

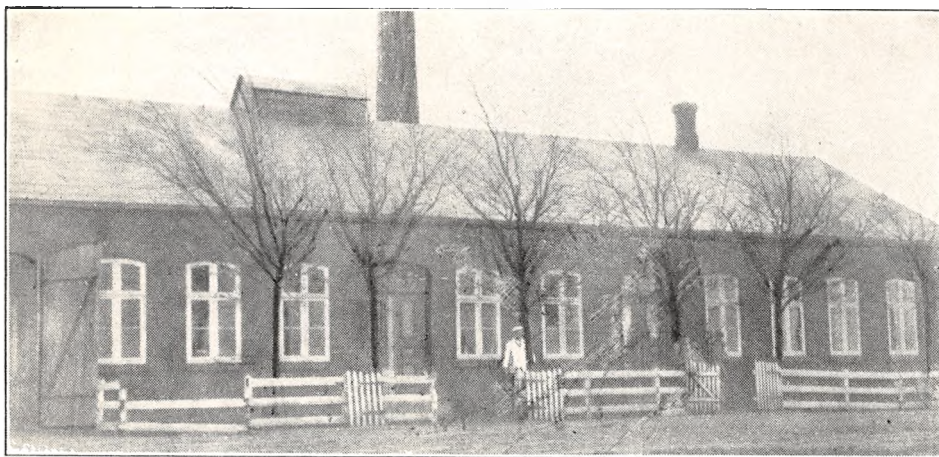

Oprettet 1903. Brandforsikring 26.700 Kr. Ejendomsskyld 12.000 Kr.

106 Leverandører med 650 Køer, heraf 4 med over 20 Køer, 20 med 4 Køer eller der under.

Lugt- og Smagsprøve. Mejeriet er i Mælkebedømmelsesforening. Kulfyring. Elektrisk Belysning.

Mejeriet er monteret med Sinus Indvejningsvægt (1929), Bismar Udvejningsvægt og Paasch & Larsen, Petersen Smørvægt (1927), Buaas Koger, Flødepasteuriseringsapparat og Forvarmer (1920), Brødr. Gram Kølemaskine (1930), 1 Titan og 1 Alfa Centrifuge (1926 og 15), Silkeborg Kærne (1930), Gebr. Claas, Flensborg, Kedel (1919),

	Indvejet Sød Mælk	Solgt Mælk og Fløde	Smørproduktion
1912—13.....	0.93 Mill. kg	—	37.000 kg
1913—14.....	1.02 —	—	41.000 —
1914—15.....	0.93 —	—	37.000 —
1927—28.....	1.50 —	121.241 kg	60.000 —
1928—29.....	1.70 —	133.000 -	65.000 —
1929—30.....	1.80 —	128.000 -	70.000 —

Danske Mejeriers Maskinfabrik Dampmaskine (1930).

Der anvendes 75 % fortinnede og 25 % Aluminiums Transportspande.

Der sælges 1750 kg Smør hjemme, Resten til Eksportforening. Ost produceres ikke.

Mejeriet anvender Handelssyre. Fløden syrnes i Bassin. Der afregnes efter Flødeenheder. Personale: Mejeribestyrer, 1 Mejerist, 1 Elev, 1 Kusk, Leverandørernes 8 Kuske.

Mejeribestyreren fører Regnskaberne. Regnskabsaar: 1. Oktober til 30. September.

FORMAND



Hansen, Thomas, f. 12. Okt. 1883 i Gammel By, Visby Sogn, Søn af Gaardejer Mathias Hansen og Hustru Jørgine, f. Hansen. Gift 17. Okt. 1913 med Metha H., f. Boisen.

Elev paa Testrup Højskole 1907, Gaardejer 1910. Medlem af Menighedsraadet 1922, Formand for Visby Andelsmejeri.

Adresse: Visby.

BESTYRETER



Petersen, Bendix, f. 30. Jan. 1894 i Gøttrup, Søn af Gæstgiver Hans Petersen og Hustru Marie, f. Nissen. Gift 6. Okt. 1917 med Erna P., f. Link.

Elev, Toftlund A/M, Mejerist, Broager og Toftlund A/M, Sønderborg Flødestation, hos Sølbeck & Co. i Kiel og paa Haseldixdam i Kiel, Mejeribestyrer, Toftlund A/M,

paa Visby A/M 1919. Kasserer i Visby Sogns Ungdoms- og Foredragsforening, Bestyrelsesmedlem i Venstrevælgerforeningen. 12 Diplomer for Smør.

Vodder-Roager Andelsmejeri.

Post- og Jernbaneadresse: Frifelt. Telefon: Frifelt 8.

Oprettet 1886. Ombygning 1924 under Medvirken af Arkitekt Jep Fink, Aabenraa. Brandforsikring 115.000 Kr. Ejendomsskyld 67.000 Kr.

262 Leverandører med 1740 Køer, heraf 12 med over 20 Køer, 70 med 4 Køer eller der under.

Reduktaseprøve. Kulfyring. Elektrisk Belysning.

Mejeriet er monteret med Sinus Indvejningsvægt (1924), 2 Buaas Udvejningsvægte (1929), Brødr. Gram Smørvægt (1929), 1 Silkeborg (1924) og 2 Omega Pasteuriseringsapparater og do. Forvarmer (1923), Astra Kølemaskine (1921), 2 Alfa Centrifuger (1922), 1 Astra og 1 Horsens Kærne (1913 og 24), Christiansen & Meyer Ke-

del og Kolding Dampmaskine (1909), 2 Vandpumper.

Der anvendes 70 % fortinnede og 30 % Aluminiums Transportspande. Eget Ishus.

Der sælges ca. 4000 kg Smør hjemme, Resten til Eksportforening. Ost produceres ikke.

Mejeriet anvender Handelssyre. Fløden syrnes i Bassin. Mejeriet har eget Laboratorium. Der afregnes efter Fedtenheder. Personale: Mejeribestyrer, 2 Mejerister, 1 Elev, Leverandørernes 18 Kuske.

Rentier A. Th. Beier, Øster Aabølling, fører Regnskaberne.

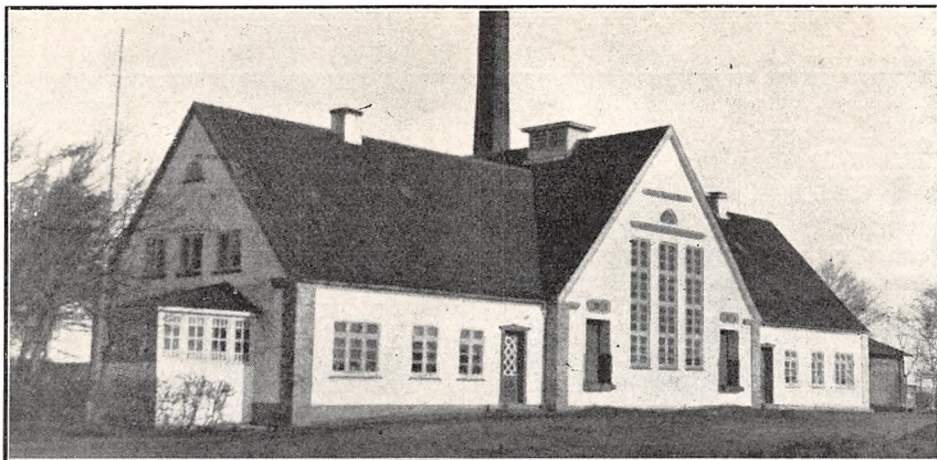

	Indvejet Sød Mælk	Solgt Mælk og Fløde	Smørproduktion
1912—13.....	3.00 Mill. kg	—	117.148 kg
1913—14.....	3.04 —	—	119.168 —
1914—15.....	2.56 —	—	100.976 —
1927—28.....	3.91 —	Hjemmesalg: 3.920 kg	155.899 —
1928—29.....	3.97 —	— 3.960 -	159.707 —
1929—30.....	4.42 —	— 3.460 -	175.898 —

FORMAND



Jørgensen, Cristen, f. 5. Nov 1877 i Skast, Søn af Pastor Jørgen Jørgensen og Hustru Dorthea, f. Grevsen. Gift 14. Maj 1909 med Otteline J., f. Nielsen.

Elev paa Askov Højskole 1898—99, Gaardejer 1903, Formand for Vodder-Roager A/M 1914, Medlem af Skolekommissionen 1925.

Adresse: Birkelev pr. Brøns.

BESTYRER



Amdi, Niels Peter, f. 17. Marts 1895 i Taanum, Søn af Landmand Søren Amdi og Hustru Margrete, f. Nielsen. Gift 10. Marts 1922 med Kristine A., f. Jensen.

Elev, A/M Kallehave 1909—10, Grindløse 1910—12, Mejerist, A/M Skjød 1912—14, Haagendal 1914—15, Hjortshøj 1915—16, Tranhøj 1916—18, paa Ladelund Mælkeriskole 1918—19, Mejerist, A/M Randers 1919, Gørding 1919—22, Mejeribestyrer, Vodder-Roager A/M 1922. Medlem af Skolekommissionen 1929. 1 Sølv- og 4 Bronzemedaljer for Smør 1930.

HADERSLEV AMT

Aabøl Andelsmejeri.

Post- og Jernbaneadresse: Toflund.

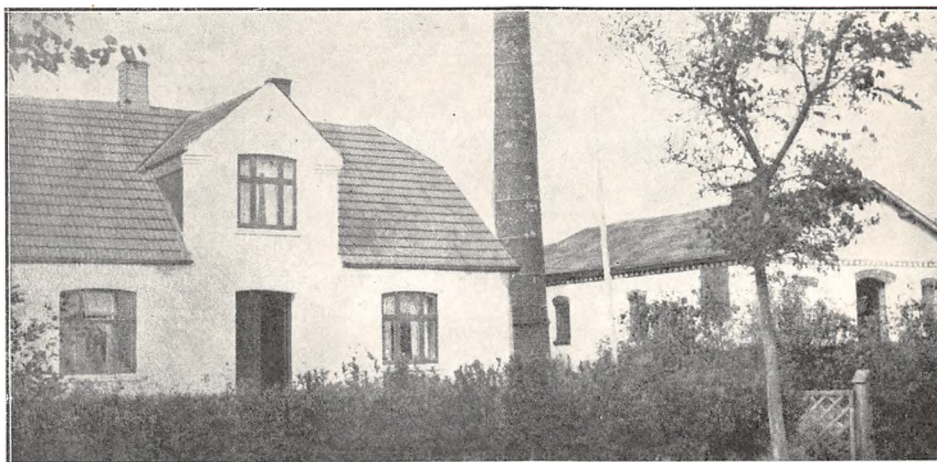

Oprettet 1908 af Mejeriejer Gabelgaard under Medvirken af stedlig Bygmester. Beboelsen er særskilt. Brandforsikring 62.000 Kr. Ejendoms-skyld 14.500 Kr. I 1910 købte Leverandørerne Mejeriet, der siden er drevet som Andelsmejeri.

67 Leverandører med 434 Køer, heraf ingen med over 20 Køer, 23 med 4 Køer eller der under.

Reduktase-, Lugt- og Smagsprøve. Mejeriet er i Mælkebedømmelsesforening og deltager i Tuberkulosens Bekæmpelse. Kulfyring. Elektrisk Belysning.

Mejeriet er monteret med Sinus Indvejningsvægt (1925), 1 Silkeborg og 1 Brødr. Gram Udvejningsvægt (1920 og 28), 2 Silkeborg Smør-vægte (1920), Brødr. Gram Flødepasteuriserings-

apparat (1926), Silkeborg Regenerativapparat (1920), Sabroe Kølemaskine (1914), Titan T. A. 45 Centrifuge (1920), Hamlet Kærne (1927), Harburg Kedel og Haderslev Maskinfabriks Dampmaskine (1908), Vandpumpe (1920).

Der anvendes overvejende fortinnede Transport-spande.

Der sælges ca. 1200 kg Smør hjemme, Resten til Eksportforening. Ost produceres ikke.

Mejeriet anvender Handelssyre. Fløden syrnes i Aluminiumsbassin. Mejeriet har eget Laboratorium. Der afregnes efter Fedtneheder. Personale: Mejeribestyrer og Hustru.

Mejeriet har særlig Regnskabsfører. Regnskabsaar: Oktober til Oktober.

	Indvejet Sød Mælk	Solgt Mælk og Fløde	Smørproduktion
1912—13.....	0.62 Mill. kg	—	24.855 kg
1913—14.....	1.04 —	—	41.622 —
1914—15.....	0.79 —	—	31.826 —
1927—28.....	0.76 — ³ / ₄ Aar	—	30.309 — ³ / ₄ Aar
1928—29.....	0.90 —	—	35.977 —
1929—30.....	1.04 —	Hjemmesalg: 3.039 kg	41.292 —

FORMAND



Hørlyck, Simon, f. 3. Febr. 1879 i Brøndlund, Søn af Gaardejer Nis Hørlyck og Hustru Marie, f. Nissen. Gift 18. Okt. 1916 med Kristine H., f. Nissen.

Gaardejer 1908. Formand for Aabøl Andelsmejeri 1920, Kommunalrevisor 1928.

Adresse: Brøndlund pr. Gabøl.

BESTYRER



Jessen, Carsten, f. 9. Marts 1895 i Gaaskær, Søn af Husmand Jes Carstensen Jessen og Hustru Andrea, f. Vollesen. Gift 18. Maj 1922 med Katrine J., f. Due.

Elev paa Toftlund A/M 1913—15, Mejeribestyrelse, Lautrup A/M 1915, Deltager i Verdenskrigen 1915—18, Førstemejerist, Lødderup A/M 1919—20, A/M

Erslev 1920—21 og Toftlund 1921—22, Mejeribestyrelse, Aabøl Andelsmejeri 1922. Kommunalrevisor 1927. Flere Bronzemedaljer og Diplomer for Smør.

Aarø Andelsmejeri.

Post- og Jernbaneadresse: Aarøsund. Telefon: Øsby 77 u.

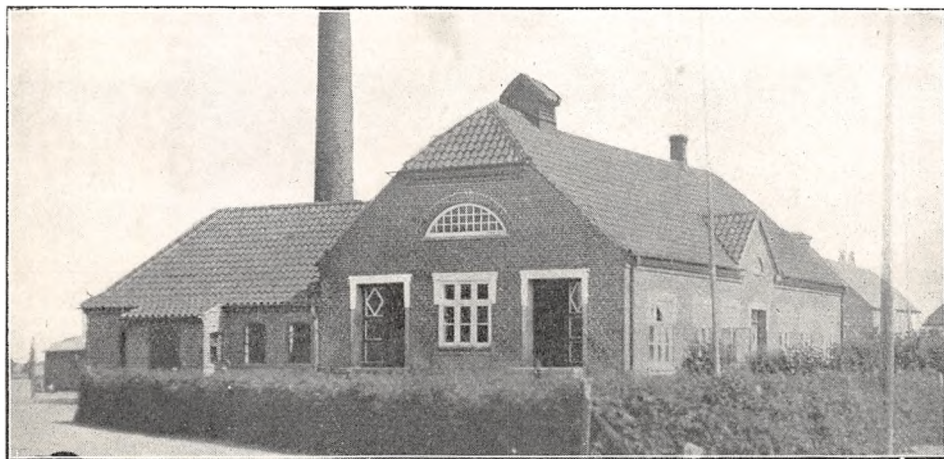

Oprettet 1921 under Medvirken af Arkitekt M. Gydesen, Haderslev. Brandforsikring 73.180 Kr. Ejendomsskyld 10.500 Kr.

19 Leverandører med 176 Køer, heraf 4 med over 20 Køer, 5 med 4 Køer eller der under.

Reduktaseprøve, Lugt- og Smagsprøve. Mejeriet er i Mælkebedømmelsesforening og deltager i Tuberkulosens Bekæmpelse. Kulfyring. Petroleumsbelysning.

Mejeriet er monteret med Maglekilde Indvejningsvægt, Silkeborg Udvejningsvægt, 2 do. Smørvægte, og Pasteuriseringsapparat (alt 1921), Danske Mejeriers Maskinfabriks Regenerativapparat (1925), Sabroe Kølemaskine (1921), Titan Centrifuge (1925), Ørum Hansen Kærne (1930), Jepsen & Søn Kedel, Fischer Dampmaskine, 2 Vandpumper (alt 1921).

Der anvendes forfinnede Transportspande.

	Solgt Mælk og Fløde	Indvejet Sød Mælk	Smørproduktion
1928.....	0.50 Mill kg	—	18.748 kg
1929.....	0.47 —	—	17.572 —
1930.....	0.52 —	Hjemmesalg: 16.044 kg	20.235 —

Der sælges ca. 700 kg Smør hjemme, Resten til Eksportforening. Ost produceres ikke.

Mejeriet anvender Handelssyre. Fløden syrnes i Tønder. Mejeriet har eget Laboratorium. Der

afregnes efter Fedtenheder. Personale: Mejeribestyrer og Hustru.

Mejeribestyreren fører Regnskabet. Regnskabsaar: Kalenderaaret.

FORMAND



Wendel, Frederik, f. 25. April 1903 i Kauslunde, Søn af Gaardejer Chr. Wendel og Hustru Jensigne, f. Hansen.

Elev paa Ollerup Højskole 1922—23 og paa Korinth Landbrugsskole 1926—27, Forpagter i Aarø 1928. Formand for Aarø Andelsmejeri 1930.

Adresse: Aarø pr. Aarø-sund.



Hustru Karen, f. Christensen. Gift 29. Jan. 1925 med Marie H., f. Rasmussen.

Elev, A/M Skydebjerg 1912—14, Heden-Vantinge 1914—15 og Mesinge 1915—16, Mejerist, A/M Mesinge 1916—17, Otterup F/M 1917—18, Dreslette A/M 1918, Soldat 1918—19, Mejerist, A/M Turup 1919—21, Vikar 1921, Mejerist, A/M Lunde-Østrup

1921—22, Førstemejerist, Mesinge 1922—23 og 24, paa Dalum Mælkeriskole 1923—24, Mejerist, Mesinge A/M 1. Maj til 1. Sept. 1924, Øsby A/M 1924—26, Mejeribestyrer paa Aarø A/M 1926. Revisor i Sygekassen 1930. 2 Bronzemedaljer og 2 Hædrende Omtale for Smør.

BESTYRER

Hansen, Hans Jørgen, f. 23. Maj 1897 i Rørup Sogn, Odense Amt, Søn af Husmand Peder H. og

Agerskov Andelsmejeri.

Post- og Jernbaneadresse: Agerskov. Telefon: Agerskov 8.

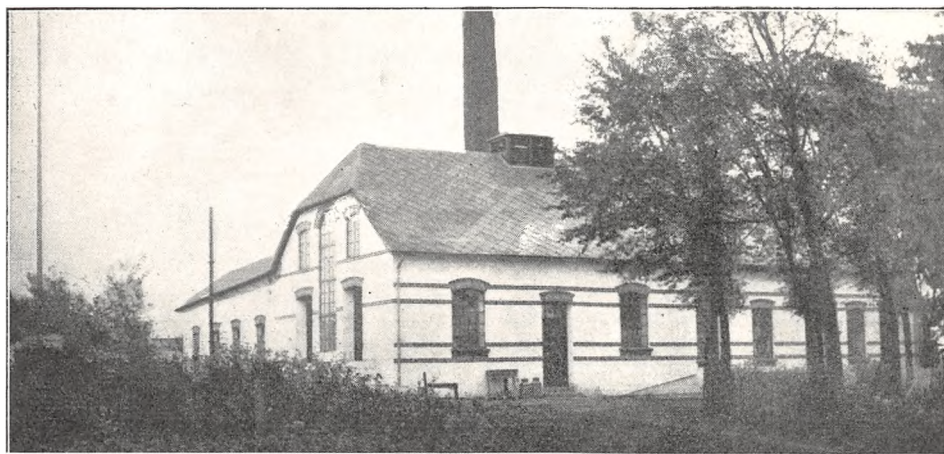

Oprettet 1906 under Medvirken af stedlige Haandværkere. Brandforsikring 70.000 Kr. Ejendomsskyld 15.000 Kr.

70 Leverandører med 460 Køer, heraf 2 med over 20 Køer, 2 med 4 Køer eller der under.

Reduktaseprøve. Mejeriet deltager i Tuberkulosis Bekæmpelse. Kulfyning. Elektrisk Belysning. Mejeriet er monteret med Decimal Indvej-

ningsvægt, Buaas Udvejningsvægt (1925), Paasch & Larsen, Petersen Smørvægt, Buaas Regenerativapparat (1923), Sabroe Kølemaskine (1921), Titan Centrifuge (1929), Silkeborg Kærne (1926), Mülheim an der Ruhe Kedel, Jepsen & Søn, Flensborg, Dampmaskine.

Der anvendes overvejende fortinnede Transportpande.

	Indvejet Sød Mælk	Solgt Mælk og Fløde	Smørproduktion
1912—13.....	0.50 Mill. kg	—	—
1913—14.....	0.50 —	—	—
1914—15.....	0.50 —	—	—
1927—28.....	1.00 —	32.500 kg	41.800 kg
1928—29.....	1.13 —	33.000 —	43 170 —
1929—30.....	1.11 —	32.900 —	41.643 —

Der sælges 3500 kg Smør hjemme, Resten til Grossist. Ost produceres ikke.

Mejeriet anvender Handelssyre. Fløden syrnes i Bassin. Der afregnes efter Flødeenheder. Perso-

nale: Mejeribestyrer, 1 Mejerist, 1 Kontrolør, Leverandørernes 6 Kuske.

Mejeribestyreren fører Regnskaberne. Regnskabsaar: Oktober til Oktober.

FORMAND



Post, Johan, f. 1. Maj 1871 i Agerskov, Søn af Gaardejer Andreas Post og Hustru Ode Marie, f. Grønvold. Gift med Margrethe P., f. Gaaddiksen.

Uddannet ved Landvæsen, Gaardejer 1896. Formand for Agerskov Andelsmejeri 1919.

Adresse: Agerskov.

BESTYRER



Hansen, Harald, f. 1. Juli 1897 i Strandelhjørn, Søn af Mejeribestyrer Henrik Hansen og Hustru. Gift med Mine H., f. Jensen.

Elev Bevtoft A/M, Mejerist, A/M Skrave, Ansager, Faaborg v. Varde, Bæk-bølling, Jernved v. Gredstedbro, Danalyst i Her-ning, Snedsted og Snejbjerg, paa Ladelund Mælkeriskole 1918—19, Mejeri-

bestyrer paa Agerskov A/M 1919. Sølvpræmie for Smør.

Aller Andelsmejeri.

Post- og Jernbaneadresse: Christiansfeld. Telefon: Christiansfeld 258 x.

Oprettet 1889. Udvidelse med Osteri og af Bestyrerbolig 1921 under Medvirken af Arkitekt Andersen, Christiansfeld. Brandforsikring 35.000 Kr. Ejendomsskyld 18.000 Kr.

45 Leverandører med 536 Køer, heraf 9 med over 20 Køer, 16 med 4 Køer eller der under.

Reduktaseprøve. Mejeriet er i Mælkebedømmelsesforening og deltager i Tuberkulosens Bekæm-

pelse. Kulyring. Elektrisk Belysning fra eget Værk.

Mejeriet er monteret med Sinus Indvejningsvægt (1905), Silkeborg Udvejningsvægt (1926), Brødr. Gram Smørvægt (1928), 1 Omega Flødepasteur og Koger (1927 og 25), Paasch & Larsen, Petersen Forvarmer (1905), Sabroe Kølemaskine (1921), Alfa Centrifuge (1926), Ørum Han-

	Indvejet Sød Mælk	Solgt Mælk og Fløde	Smørproduktion
1912—13.....	1.17 Mill. kg	—	46.170 kg
1913—14.....	1.15 —	—	45.475 —
1914—15.....	0.96 —	—	37.176 —
1927—28.....	1.27 —	—	49.348 —
1928—29.....	1.49 —	—	61 415 —
1929—30.....	1.69 —	Hjemmesalg: 10.365 kg	69.311 —

Der sælges ca. 1500 kg Smør hjemme, Resten til Eksportforening.



	1927—28	1928—29	1929—30
20 % Ost.....	19.798 kg	4.651 kg	2.295 kg
Kasein.....	—	16.897 —	4.516 —

sen Kærne (1930), Harburg Kedel (1922), Alliance Dampmaskine (1929), Træostekar (1921).

Der anvendes overvejende fortinneede Transportpande.

Der sælges 1000 kg Ost til Leverandører. Til Osten, der fremstilles af raa Mælk, anvendes 67.930 kg Ostemælk. Osten parafineres, og Lageret lufttafkøles.

Mejeriet anvender egen Modersyre. Fløden syres i Bassin. Der afregnes efter Fedtenheder. Personale: Mejeribestyrer, 1 Mejerist, 1 Elev, Leverandørernes 5 Kuske.

Formanden og Mejeribestyreren fører Regnskaberne. Regnskabsaar: Oktober til Oktober.

FORMAND



Grau, Peder, f. 12. Jan. 1871 i Kobbersted, Aller Sogn, Søn af Gaardejer Jes Pedersen Grau og Hustru Ingeborg, f. Forchau. Gift 21. Okt. 1910 med Anna Marie G., f. Asmussen.

Uddannet ved Landvæsen, Gaardejer 1898. Formand for Aller Andelsmejeri 1908, Sognefoged, Medlem af Menighedsraadet.

Adresse: Kobbersted pr. Christiansfeld.

BESTYRER



Nygaard, Niels Hansen, f. 11. Dec. 1884 i Hjerndrup, Søn af Sadelmager Hans H. Nygaard og Hustru Marie Frederikke, f. Lund. Gift 2. April 1909 med Andrea N., f. Andersen.

Elev, Over Lerte A/M, Mejerist, Aller A/M, Brandrup, Anslet og Kastvraa A/M, paa Vinding Højskole 1906—07, Ladelund Mælkeriskole 1907, Mejerist, Anslet A/M, Mejeribestyrer, Rønmø A/M 1908—10, Aller A/M 1910. Kommuneforstander i Overgangstiden, Kommunalrevisor 1920, Kasserer for Aller Sogns Spareforening. Sølvmedalje for Smør 1927, Bronzemedalje for Ost 1924, Bronzemedalje for Smør 1928.

Bevtoft Andelsmejeri.

Postadresse: Bevtoft. Jernbaneadresse: Vojens. Telefon: Bevtoft 17.

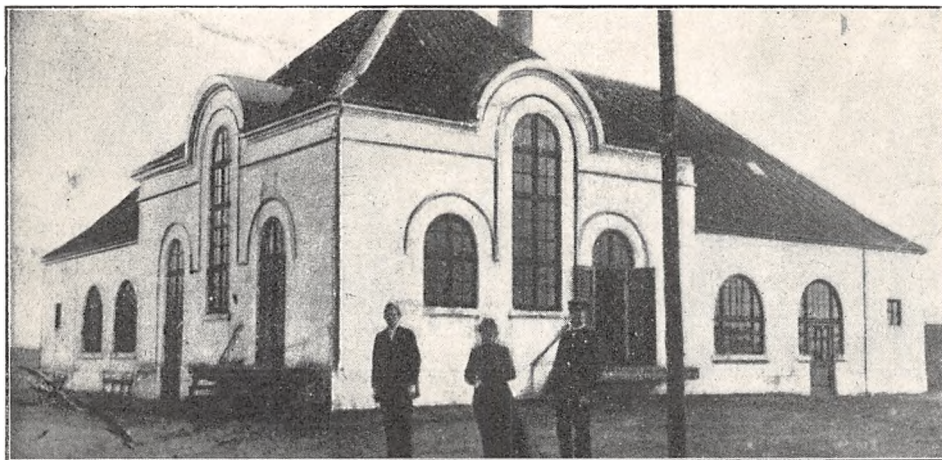

Oprettet 1887. Ombygning 1911 under Medvirken af Arkitekt Blöcher, Haderslev. Brandforsikring 70.000 Kr. Ejendomsskyld 23.000 Kr. 127 Leverandører med 1000 Køer, heraf 9 med over 20 Køer, 12 med 4 Køer eller der under.

Reduktaseprøve. Mejeriet er i Mælkebedømmelsesforening. Kulfyring. Elektrisk Belysning.

Mejeriet er monteret med Silkeborg Indvejningsvægt (1924), Gram Udvejningsvægt og Smørvægt (1911), do. Pasteuriseringsapparat og For-

	Indvejet Sød Mælk	Solgt Mælk og Fløde	Smørproduktion
1912—13.....	1.16 Mill. kg	Hjemmesalg: 12.276 kg	44.708 kg
1913—14.....	1.29 —	— 12.417 —	50.347 —
1914—15.....	1.44 —	— 13.603 —	59.621 —
1927—28.....	2.07 —	— 11 715 —	82.674 —
1928—29.....	2.70 —	— 15.246 —	111 412 —
1929—30.....	2.83 —	— 16.094 —	116.364 —

FORMAND



Dinesen, Mads, f. 28. Okt. 1886 i Hjartbro, Søn af Gaardejer Hans Dinesen og Hustru Mathilde, f. Gammelgaard.

Elev paa Vinding Højskole 1910—11 og paa Borris Landbrugsskole 1919—20, Gaardejer 1912. Formand for Bevtoft A/M 1922, Medlem af Menighedsraadet, Ejendoms-skyldvurderingsmand i Bevtoft Sogn 1930.

Adresse: Hjartbro pr. Bevtoft.

BESTYRER

Christensen, Andreas, Valdemar, f. 27. Marts 1869 i Roager, Søn af Landmand Niels C. og Hustru Karen, f. Sørensen. Gift 1894 med Johanne C., f. Holm.



Elev paa Rejsby og Skærbæk Andelsmejerier 1887—88, Undermejerist paa Bredebro A/M 1889—91, Bestyrer af Ribe Mælkeriskoles Mejeri 1892—93, gennemgaaet Skolen i Vinteren 1894 og paany bestyret Skolens Mejeri April—November s. A., Mejeribestyre paa Bevtoft Andelsmejeri 1894—98, paa Højtoft Andelsmejeri i Emmerlev 1898—1911,

paany paa Bevtoft Andelsmejeri 1911. Fh. Kasserer for Bevtoft Andelskasse og Bestyrelsesmedlem i Nordslesvigsk Mejeriforening. 6 Sølvmedaljer og 14 Bronzemedaljer for Smør paa de store Udstillinger i Tyskland, talrige andre Anerkendelser, Bronzemedalje paa Landsudstillingen i København.

varmer (1924), Sabroe Kølemaskine (1911), 2 Alfa Centrifuger (1914 og 20), Silkeborg Kærne (1928), Harburg Kedel og Bergendorff Dampmaskine (1911).

Der anvendes overvejende fortinnede Transportspande.

Der sælges ca. 3600 kg Smør hjemme, Resten til Eksportforening. Ost produceres ikke

Mejeriet anvender Handelssyre. Fløden syrnes i Aluminiums Bassin. Mejeriet har eget Laboratorium. Der afregnes efter Fedtenheder. Personale: Mejeribestyrer, 1 Mejerist, 1 Elev, 1 Ekspeditrice, Leverandørernes 16 Kuske.

Mejeribestyreren fører Regnskaberne. Regnskabsaar: Oktober til Oktober.

Rentier Jørgen Schmidt, Bevtoft, var Stifter af Mejeriet og dets Formand i 16 Aar. Schmidt, der er ivrig Forkæmper for Mejeribrug, har tillige været Formand for Sønderjysk Smørekseportforening i Vojens siden dens Oprettelse i 1905. Mejeriet var oprindeligt paa en Gaard i Bevtoft. I 1898 udskiltes Over Jerstal Andelsmejeri, men efter Flytningen og Nybygningen 1911 traadte en Del store Gaarde til, saa Mejeriet igen blev saa stort, som før Udskillelsen.

Andelsmejeriet „Borgegaard“, Djernæs.

Postadresse: Hoptrup. Jernbaneadresse: Haderslev. Telefon: Hoptrup 26.

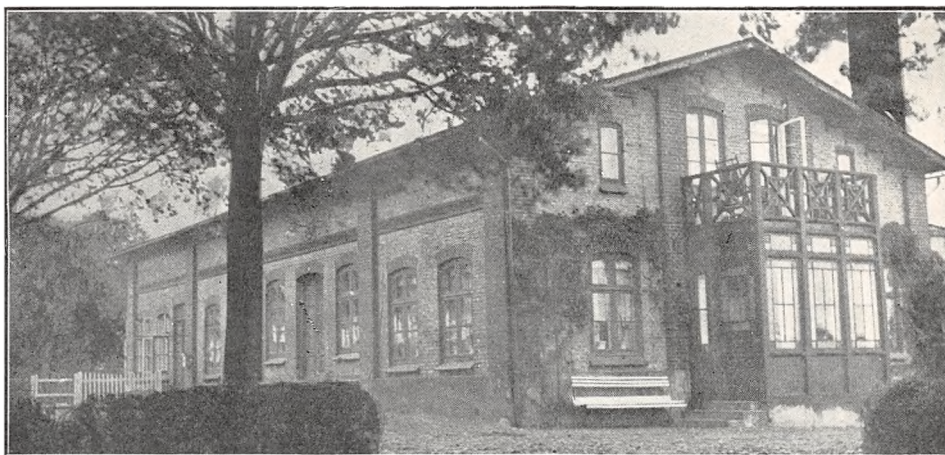

Oprettet 1894. Udvidelse 1920 under Medvirken af stedlige Haandværkere. Brandforsikring 48.514 Kr.

64 Leverandører med ca. 600 Køer, 8 med over 20 Køer, 6 med 4 Køer eller der under.

Reduktase-, Lugt- og Smagsprøve. Mejeriet er i Mælkebedømmelsesforening. Kulfyring. Elektrisk Belysning.

Mejeriet er monteret med Sinus Indvejningsvægt (1927), Decimal Udvejningsvægt (1896).

Gram Smørvægt og en Disk-Ostevægt (1910), Hansen & Schrøder Flødepasteuriseringsapparat og Triumph Skummetmælkspasteur (1902 og 21), H. & S. Forvarmer (1901), Bergendorff Kølemaskine (1925), Titan Centrifuge (1927), Silkeborg Kærne (1923), Jensen & Olsen, Esbjerg, Kedel (1925), Bergendorff Dampmaskine (1925), amrk. Ostekar (1921).

Der anvendes overvejende fortinnede Transportspande.

	Indvejet Sød Mælk	Solgt Mælk og Fløde	Smørproduktion
1912—13.....	1.34 Mill. kg	—	51.099 kg
1913—14.....	1.38 —	—	52.308 —
1914—15.....	1.14 —	—	42.188 —
1927—28.....	1.31 —	—	52.058 —
1928—29.....	1.42 —	—	55.974 —
1929—30.....	1.59 —	Hjemmesalg: 13.715 kg	62.094 —

Der sælges ca. 2000 kg Smør hjemme, Resten til Eksportforening. Ost produceres ikke for Tiden. Mejeriet anvender Handelssyre. Fløden syrnres i Bassin. Mejeriet har eget Laboratorium. Der

aifregnes efter Fedtneheder. Personale: Mejeribestyrer, 1 Mejerist, Leverandørernes 9 Kuske.

Mejeribestyreren fører Regnskaberne. Regnskabsaar: November til November.

FORMAND



Poulsen, Anker, f. 29. Marts 1894 i Diernæs, Søn af Gaardejer Iver Poulsen og Hustru Marie, f. Frederiksen.

Elev paa Haderslev Latinskole 1903—10, Gaardejer 1918. Formand for Andelsmejeriet Borgegaard 1929.

Adresse: Diernæs pr. Hoptrup.

BESTYRER



Hansen, Laurs, f. 10. Jan. 1873 i Stevilt, Søn af Gaardejer Hans Hansen og Hustru Else, f. Nissen. Gift 17. Dec. 1897 med Elsebeth H., f. Sandholdt.

Elev, Øsby A/M 1888—90, Mejerist, A/M Aastrup 1890—91, Thystrup 1891—92, Styding 1892—93 og Øsby 1893—95, Mejeribestyrer paa Andelsmejeriet Borgegaard 1895. 4

Førstepremier fra Vandrudstillinger og 12 Diplomer for Smør, Bronzemedalje i København 1929, 1. Præmie 2 Aar i Haderslev Smør Eksport Forening og flere Gange i bedste Trediedel.

Branderup Andelsmejeri.

Post- og Jernbaneadresse: Branderup. Telefon: Branderup 17.

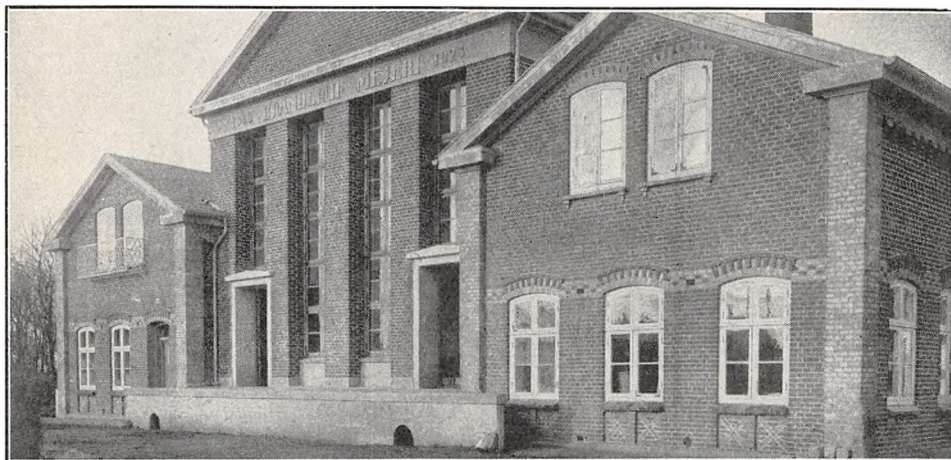

Oprettet 1888. Ombygning og Udvidelse 1923 under Medvirken af Arkitekt J. Jespersen, Fredericia, og De danske Mejeriers Maskinfabrik, Kolding. Brandforsikring 130.000 Kr. Ejendomsskyld 48.000 Kr.

192 Leverandører med 1800 Køer, heraf 20 med over 20 Køer, 56 med 4 Køer eller der under.

Reduktase-, Lugt- og Smagsprøve og fra 1. Maj 1927 Kvalitetsbetaling af Mælken efter denne Prøve. Kulfyring. Elektrisk Belysning fra eget Værk.

Mejeriet er monteret med Silkeborg Indvejningsvægt (1920), Ørum Hansen Udvejningsvægt (1925), Brødr. Gram og Silkeborg Smørvægte (1912 og 23), Brødr. Gram og Kolding Pasteuriseringsapparater (1925 og 30), Kolding Forvarmer (1923), Sabroe Kølemaskine (1923), Titan Centrifuger (1920 og 28), Kolding Kærne (1927), Christensen & Meyer Kedel (1923), Fischer Dampmaskine (1919), amrk. Ostekar (1925).

Der anvendes fortinnede og Aluminiums Transportpande.

	Indvejet Sød Mælk	Solgt Mælk og Fløde	Smørproduktion
1912—13.....	3.18 Mill. kg	—	123.200 kg
1913—14.....	3.45 —	—	134.252 —
1914—15.....	2.85 —	—	110.405 —
1927—28.....	4.29 —	—	171.946 —
1928—29.....	4.29 —	Hjemmesalg:	174.190 —
1929—30.....	4.57 —	18.000 l sød Mælk	184.030 —

I 1929—30 solgtes der 5412 kg Smør hjemme, Resten til Eksportforening.

	1927—28	1928—29	1929—30
20 % Ost.....	2.700 kg	2.105 kg	2.000 kg

Osten sælges til Leverandørerne. Ostelageret afkøles ved Luft.

Mejeriet anvender Handelssyre. Fløden syrnes i Bassin. Der afregnes efter Fedtneheder. Perso-

nale: Mejeribestyrer, 2 Mejerister, 1 Elev, 1 Indvejer.

Mejeribestyreren fører Regnskaberne. Regnskabsaar: Oktober til Oktober.

FORMAND



Thomsen, Hans, f. 3. Aug. 1875 i Roost, Søn af Gaardejer Heinrich T. og Hustru Mette Kirstine, f. Thomsen. Gift 24. Sept. 1903 med Kathrine Kirstine T., f. Krog.

Elev paa tysk Kommuneskole til Konfirmationen, paa Efterskole i 10 Maaneder 1891—92, Testrup Højskole 1894—95 og paa Ladelund Landbrugsskole

Vinteren 1897—98, Gaardejer paa Fædrenegaarden 1902. Formand for Branderup A/M.

Adresse: Hoffmannsgave pr. Branderup.

BESTYRER



Fredslund, Ingemand, f. 16. Sept. 1869 i Laasled, Søn af Gaardejer Laust Larsen F. og Hustru Christiane Cecilie, f. Fisker. Gift 16. Okt. 1900 med Dorthea Laurine F., f. Carlsen Damkjær.

Elev paa Rødding A/M ved Viborg, paa Dalum Mælkerskole, Mejeribestyrer paa Vinkel, Rind A/M ved Rindsholm 1896

—99, Mejeribestyrer paa Branderup Andelsmejeri 1899.

Bæk Andelsmejeri.

Postadresse: Store Nustrup. Jernbaneadresse: Bækskov. Telefon: Store Nustrup 40 v.

Oprettet 1912 under Medvirken af Brødr. Gram. Brandforsikring 45.000 Kr. Ejendomsskyld 19.000 Kr.

60 Leverandører med 420 Køer, heraf 5 med over 20 Køer, 15 med 4 Køer eller der under.

Lugt- og Smagsprøve. Elektrisk Belysning.

Mejeriet er monteret med Omega Ind- og Udvæjningsvægt (1912 og 16), Balance Smørvægt (1912), Omega Flødepasteur (1912), Rauer Regenerativapparat (1919), Bergendorff Kølemaskine (1920), Alfa Centrifuge 3000 kg (1912), Silkeborg

Kærne (1927), Harburg Kedel og Bergendorff Dampmaskine (1912).

Der anvendes fortinnede Transportspande.

Der sælges ca. 866 kg Smør hjemme, 26 kg i Bysalg, Resten til Grossist. Ost produceres ikke.

Mejeriet anvender Handelssyre. Fløden syrnes i Bassin. Der afregnes efter Fedtneheder. Personale: Mejeribestyrer, 1 Mejerist.

Mejeribestyreren fører Regnskaberne. Regnskabsaar: Oktober til Oktober.

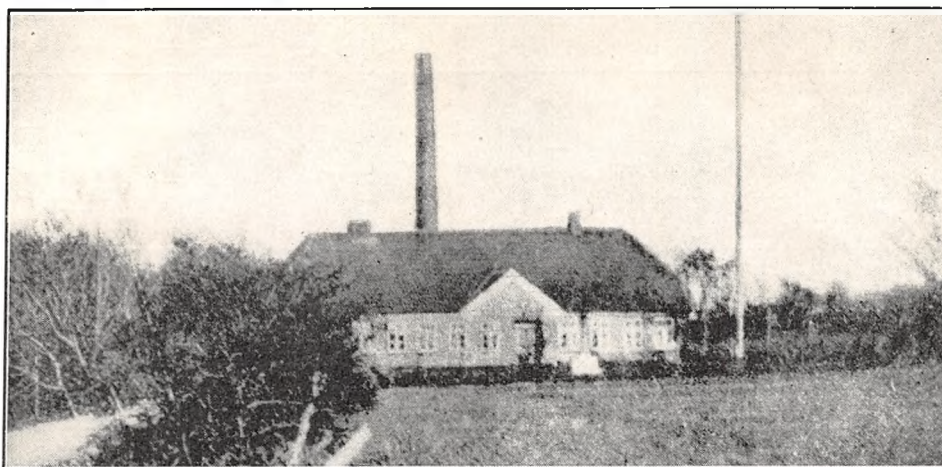

	Indvejet Sød Mælk	Solgt Mælk og Fløde	Smørproduktion
1912—13.....	0.48 Mill. kg	—	18.744 kg
1913—14.....	0.58 —	—	22.590 —
1914—15.....	0.52 —	—	19.588 —
1927—28.....	1.07 —	—	40.801 —
1928—29.....	1.03 —	—	39.876 —
1929—30.....	1.11 —	Hjemmesalg: 376 kg	43.448 —

FORMAND



Schmidt, Peter, f. 23. Juni i Bæk, Søn af Gaardejer Niels Schmidt og Hustru Pauline, f. Kjeld. Gift 8. Okt. 1912 med Kathrine, S., f. Skov.

Elev paa Dalum Landbrugsskole 1911—12, Gaardejer 1912. Formand for Bæk Andelsmejeri 1928, Repræsentant i Vojens Andels-Slagteri.

Adresse: Bæk pr. Nustrup.

BESTYRER



Petersen, Jørgen Jepsen, f. 19. Febr. 1901 i Kassø, Søn af Gaardejer Thomas P. og Hustru Thora, f. Carlsen. Gift 17. Nov 1929 med Kathrine P., f. Christensen.

Elev, A/M Styding 1916—19 og Tudse Næs 1919—20, Mejerist, A/M Raved 1920—21, Nutiden 1. Juli til 31. August 1921, paa Ladelund Mælkeriskole

1921—22, Bovrup A/M 1922—23, Vikar i Haderslev Amt Sommeren 1923, Mejerist, Vesterlykke A/M 1923—24, Mejeribestyrelse, Bæk A/M 1924. 2 Bronzemedaljer for Smør, 4 Hædrende Omtale.

Centralmejeriet.

Post- og Jernbaneanadresse: Haderslev. Telefon: Haderslev 144.

Fællesmejeri, oprettet 1901. Ombygning 1907 under Medvirken af stedlige Haandværkere. Brandforsikring 90.500 Kr. Ejendomsskyld 100.000 Kr.

14 Leverandører med 276 Køer, heraf 4 med over 20 Køer, 7 med 4 Køer eller der under.

Lugt- og Smagsprøve. Kulfyring. Elektrisk Belysning.



	Indvejet Sød Mælk	Solgt Mælk og Fløde	Smørproduktion
1913.....	1.35 Mill. kg	—	2.500 kg
1914.....	0.81 —	—	375 —
1915.....	0.55 —	—	—
1928.....	1.10 —	—	3.695 —
1929.....	0.98 —	—	7.445 —
1930.....	0.81 —	Alt sælges i Bysalg	2.250 —

Mejeriet er monteret med Petersen, Haderslev, Balance Indvejningsvægt, Silkeborg Pasteuriseringsapparat og Forvarmer, Atlas Kølemaskine (1907), Alfa Centrifuge (1927), Brødr. Gram Kærne (1924), Petersen, Haderslev, Kedel og Dampmaskine.

Der anvendes fortinnede Transportspande.
Alt Smørret sælges i Byen. Ost produceres ikke.

Mejeriet anvender Modersyre. Fløden syrnes i Tønder. Der afregnes efter 3% Fedt pr. Ltr. Personale: Mejeribestyrelse, 1 Mejerist, 1 Ekspeditrice. 7 Kuske, Leverandørernes 10 Kuske.

Mejerieieren fører selv Regnskabet. Regnskabsaar: Kalenderaaret.

Mejeriejer Chr. Mikkelsen Nissen grundlagde Mejeriet.

EJER



Nissen, Thomas, f. 23. Aug. 1893 i Lydersholm, Søn af Mejeriejer Chr. Nissen og Hustru Elisabeth, f. Asmussen. Gift med Vera N., f. Rus.

Elev paa Vamdrup A/M og Centralmejeriet i Haderslev, Mejeriejer paa Centralmejeriet 1930.

Adresse: Haderslev.

BESTYRELSE



Kay, Hans, f. 23. Okt. 1891 i Sillerup, Søn af Landmand Jens Kay og Hustru. Gift med Emma K., f. Brockdorff Petersen.

Elev, A/M Virkelyst i Aastrup, Mejerist, Centralmejeriet, Haderslev, A/M Røjkær, Privatvikar og Mælke-dommer i Haderslev Amt, Mejeribestyrelse, Over Jerstal A/M 1919—20, paa Centralmejeriet i Haderslev 1924.

Andelsmejeriet Fjordsminde.

Post- og Jernbaneadresse: Haderslev. Telefon: Haderslev 593 y.

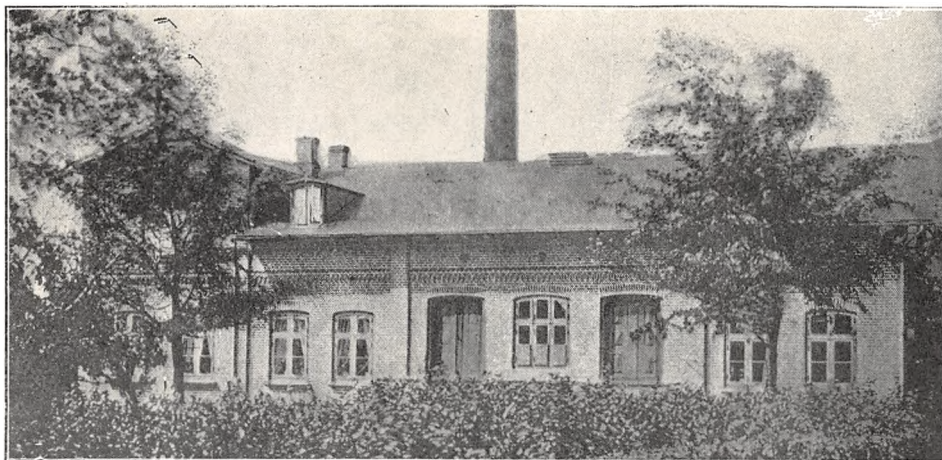

Oprettet 1904 under Medvirken af Haderslev Maskinfabrik. Moderniseret i 1924 under Medvirken af Brødr. Gram, Vojens. Brandforsikring 46.000 Kr. Ejendomsskyld 15.000 Kr.

57 Leverandører med 620 Køer, heraf 10 med 20 Køer, 17 med 4 Køer eller der under.

Lugt- og Smagsprøve. Mejeriet er i Mælkebedømmelsesforening og deltager i Tuberkulosis Bekæmpelse. Kullyring. Elektrisk Belysning.

Mejeriet er monteret med Sinus Indvejningsvægt (1924), Paasch & Larsen, Petersen Præcis Udvejningsvægt (1930), Balance Smørsvægt (1904),

	Indvejet Sød Mælk	Solgt Mælk og Fløde	Smørproduktion
1912—13	1.14 Mill. kg	—	44.096 kg
1913—14	1.17 —	—	45.285 —
1914—15	1.07 —	—	41.218 —
1927—28	1.07 —	—	44.531 —
1928—29	1.30 —	—	52.323 —
1929—30	1.49 —	Hjemmesalg: 10.279 kg	60.153 —

FORMAND



Petersen, Hans Sørensen, f. 4. Marts 1873 i Moltrup, Søn af Gaardejer Hans Peter P. og Hustru Kirstine, f. Sørensen. Gift 23. Okt. 1904 med Marie Kirstine P., Datter af Gaardejer Peter Martensen, Moltrup, og Hustru Anna, f. Skøtt.

Gaardejer 1900. Medlem af Kommuneraadet før Genforeningen i 12 Aar og fh. Medlem af Menighedsraadet i flere Perioder, Medlem af og Næstformand for Moltrup Sogneraad 1921, Bestyrelsesmedlem i Forsvarsbroderforeningen for Haderslev og Omegn, Formand for A/M Fjordsminde 1926.

Adresse: Forretgaard, Moltrup pr. Haderslev.

Adresse: Forretgaard, Moltrup pr. Haderslev.

BESTYRETER



Møller, Christian Hansen, f. 30. April 1880 i Brunde ved Aabenraa, Søn af Gaardejer Nicolaj Thomsen Møller og Hustru. Gift med Bodil Marie M., f. Lund paa Lille Bøstrupgaard.

Elev paa A/M Virkelyst Aastrup 1892, Førstemejerist paa samme 1901—03, tysk Soldat 1903—06, Førstemejerist paa A/M Frem-

ad i Anslet 1906, Mejeribestyreter paa A/M Fremtidshaab i Skovby 1906, Deltager i Verdenskrigen 1914—17, gaaet over Grønsen, Mejerist paa Horsens A/M 1919—20, Mejeribestyreter paa Andelsmejeriet Fjordsminde 1921. Sølvmedalje for Smør 1927.

Kolding Flødepasteur (1924), Triumph Skummetmælks-Pasteuriseringsapparat (1929), Kolding Forvarmer (1922), Astra Kølemaskine (1925), Alfa Centrifuge, 5000 kg (1929), Kærne (1931), Harburg Kedel og Astra Dampmaskine (1924).

Der anvendes ligeligt fortinnede og Alumini-ums Transportspande. Mejeriet har Ishus til 170 Læs.

Der sælges ca. 1400 kg Smør hjemme, Resten til Eksportforening. Ost produceres ikke.

Mejeriet anvender Handelssyre. Fløden syrnes i Bassin. Der afregnes efter Flødeenheder. Personale: Mejeribestyrer, 1 Mejerist, 1 Elev, 1 Kontrolør, Leverandørernes 9 Kuske.

Formanden fører Kasse-, Mejeribestyreren Mælkereregnskabet. Regnskabsaar: Oktober til Oktober.

Andelsmejeriet Freja.

Post- og Jernbaneadresse: Vojens. Telefon: Vojens 93 x.

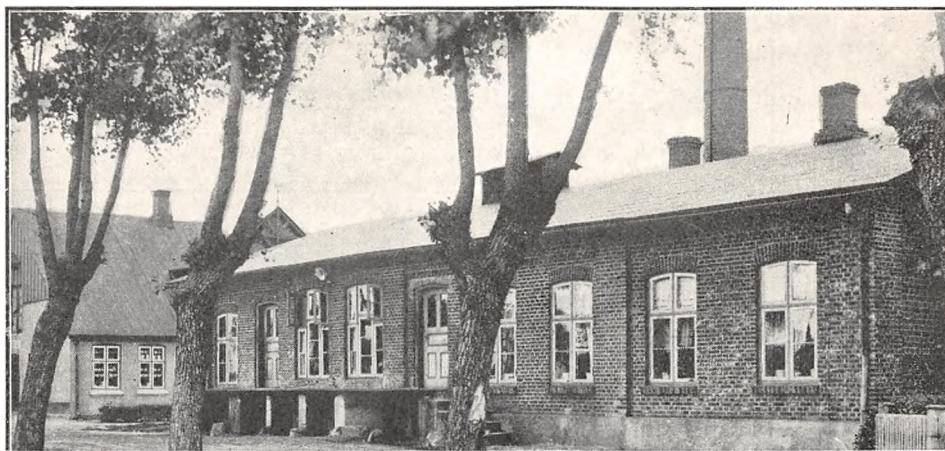

Oprettet 1893. Udvidelse 1914 under Medvirken af stedlige Haandværkere. Brandforsikring 49.000 Kr. Ejendomsskyld 12.000 Kr.

92 Leverandører med 734 Køer, heraf 5 med over 20 Køer, 32 med 4 Køer eller der under.

Reduktaseprøve. Mejeriet deltager i Tuberkulosisens Bekæmpelse. Kultivering. Elektrisk Belysning.

Mejeriet er monteret med Sinus Indvejnings-

vægt (1908), Brødr. Gram Udvejningsvægt, do. Smørvægt (1914), Diskvægt til Ost (1929), 2 Brødr. Gram Pasteuriseringsapparater (1927 og 29) og Forvarmer (1929), Bergendorff Kølemaskine og Alfa Centrifuge (1914), Silkeborg Kærne (1929), Harburg Kedel, Bergendorff Dampmaskine (1914), 2 Vandpumper (1914 og 20).

Der anvendes fortinnede Transportspande.

	Indvejet Sød Mælk	Solgt Mælk og Fløde	Smørproduktion
1912—13.....	1.17 Mill. kg	—	45.390 kg
1913—14.....	1.44 —	—	54.250 —
1914—15.....	1.21 —	—	45.799 —
1927—28.....	1.67 —	—	67.844 —
1928—29.....	1.79 —	Hjemmesalg: 117.882 kg	70.597 —
1929—30.....	2.03 —	Bysalg: 68.408 kg	79.141 —

Der sælges ca. 2700 kg Smør hjemme, ca. 1400 kg i Bysalg, Resten til Grossist. Ost produceres ikke.

Mejeriet anvender Handelssyre. Fløden syrnes i Bassin. Mejeriet har eget Laboratorium. Der

afregnes efter Flødeenheder. Personale: Mejeribestyrer, 1 Mejerske, 1 Elev, 1 Karl, Leverandørernes 8 Kuske.

Mejeribestyreren fører Regnskaberne. Regnskabsaar: November til November.

FORMAND



Petersen, Carl, f. 25. Juli 1877 i Skrydstrup, Søn af Gaardejer Andreas P. og Hustru Kathrine, f. Hansen. Gift 29. April 1903 med Esther Kirstine P., Datter af Gaardejer Christen Nielsen Juhler og Hustru Karen, f. Petersen.

Elev paa Hohenswedstedt Landbrugsskole 1897, Gaardejer 1902. Formand for Andelsmejeriet Freja

1918, Medlem af Sparekassens Tilsynsraad, Ejendomsskyldvurderingsmand 1920.

Adresse: Fredenshøj, Skrydstrup pr. Vojens.

BESTYRER



Paulsen, Hans Jørgen, f. 8. Jan. 1879 i Skodborg, Søn af Gaardejer Laur. Paulsen og Hustru Anna, f. Nørgaard. Gift 22. Sept. 1906 med Cordelia P., f. Christiansen.

Elev paa Marstrup A/M 1896—98, Mejerist, A/M Høgelund 1898—99, Haderslev 1899—1901, Øsby 1901—03, Ø. Lindet 1903, Hjerndrup 1903—05,

Mejeribestyrer paa A/M Freja 1905. Kommunalrevisor 1921—22, Revisor for Kirkeregnskabet 1921—23. 1 Sølvmedalje for Smør 1928.

Andelsmejeriet Fremad.

Post- og Jernbaneadresse: Fjelstrup. Telefon: Fjelstrup 87 x.

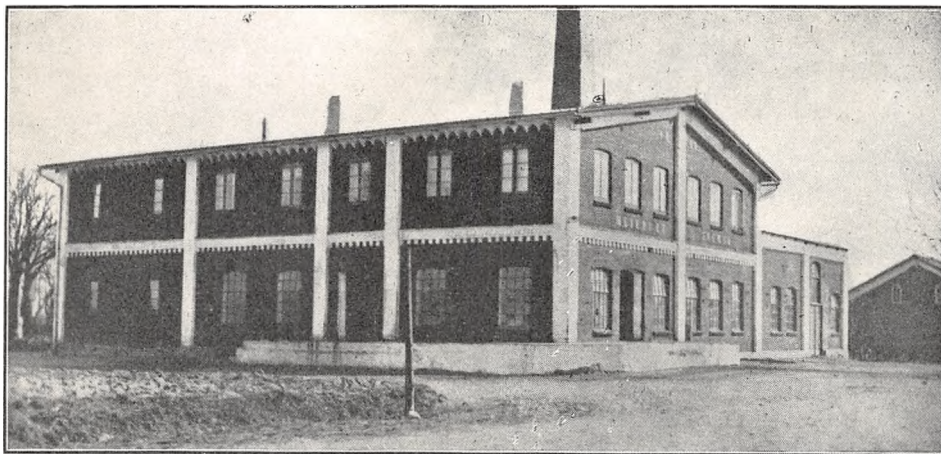

Oprettet 1887. Brandforsikring 65.000 Kr. Ejendomsskyld 23.000 Kr.

122 Leverandører med 1232 Køer, heraf 25 med over 20 Køer, 47 med 4 Køer eller der under.

Reduktaseprøve. Mejeriet er i Mælkebedømmelsesforening og deltager i Tuberkulose Bekæmpelse. Kulfyring. Elektrisk Belysning fra eget Værk.

Mejeriet er monteret med Silkeborg Indvejningsvægt (1925), Paasch & Larsen, Petersen Præcis Udvejningsvægt (1930), Silkeborg Smørvægt (1920), Danske Mejeriers Maskinfabriks Koger, Brødr. Gram Flødepasteur (1922 og 27), D. M. M. Forvarmer (1925), Astra Kølemaskine (1927), 2 Titan Centrifuger (1914 og 16), Victoria Kærne (1929), Jensen & Olsen, Esbjerg, Kedel og

Astra Dampmaskine (1927), D. M. M. Ostekar amrk. Model.

Der anvendes 80 % fortinne og 20 % Aluminiums Transportspande.

Der sælges ca. 3400 kg Ost en detail paa Mejeriet og ca. 1700 kg til Leverandører. Osten fremstilles af upasteuriseret Mælk. Ingen Afkøling af Lageret.

Mejeriet anvender Handelssyre. Fløden synes i Bassin. Mejeriet har eget Laboratorium. Der afregnes efter Fedtenheder. Personale: Mejeribestyrer, 2 Mejerister, 1 Elev, 1 Kusk, Leverandørernes 11 Kuske.

Formanden og Mejeribestyreren fører Regnskaberne. Regnskabsaar: Oktober til Oktober.

	Indvejet Sød Mælk	Solgt Mælk og Fløde	Smørproduktion.
1912—13.....	2.25 Mill. kg	—	89.963 kg
1913—14.....	2.27 —	—	81.357 —
1914—15.....	1.86 —	—	73.139 —
1927—28.....	2.95 —	—	122.520 —
1928—29.....	3.34 —	—	133.133 —
1929—30.....	3.50 —	Hjemmesalg: 56.602 kg	147.780 —

Der sælges ca. 4600 kg Smør hjemme, Resten til Eksportforening.

	1927—28	1928—29	1929—30
30 og 20 % Goudaost..	4.731 kg	2.064 kg	5.139 kg

FORMAND



From, Johan Johansen, f. 18. Okt. 1874 i Fjelstrup, Søn af Gaardejer Simon Johansen From og Hustru Anna, f. Bramsen. Gift 6. Nov. 1902 med Sara F., f. Wiuff.

Elev paa Dalum Landbrugsskole 1892—93, Gaardejer 1902. Formand for Menighedsraadet 1927 og for A/M Fremad.

Adresse: Fjelstrup.

BESTYRER



Eriksen, Jørgen, f. 5. Maj 1871 i Simmersted, Søn af Lærer Thomas Eriksen og Hustru Maren, f. From. Gift 5. Juni 1905 med Kirstine E., f. Juhl.

Elev paa Vejstrup-Hejls A/M, Mejerist paa Stepping A/M, paa Ladelund Mælkeriskole 1891—92, Mejeribestyrer paa A/M Aller 1892—96, paa A/M Fremad 1896. Formand for

Skolekommissionen 1924. Flere Udmærkelser og bedste Trediedel for Smør.

Andelsmejeriet Fremtidshaab.

Post- og Jernbaneadresse: Hovslund. Telefon: Ustrup 36 y.

Oprettet 1893 under Medvirken af stedlige Haandværkere. Brandforsikring 52.000 Kr. Ejendomsskyld 15.000 Kr.

62 Leverandører med ca. 400 Køer, heraf 3 med over 20 Køer 2 med 4 Køer eller der under.

Reduktase- samt Lugt og Smagsprøve. Mejeriet er i Mælkebedømmelsesforening og deltager i Tu-

berkulosens Bekæmpelse. Kultyring. Elektrisk Belysning.

Mejeriet er monteret med Sinus Indvejningsvægt (1901), Omega Udvejningsvægt (1912), Silkeborg Smørsvægt (1930), Diskvægt (1915), 2 Brødr. Gram Pasteuriseringsapparater (1921 og 23), Astra Forvarmer og Kølemaskine (1919 og

	Indvejet Sød Mælk	Solgt Mælk og Fløde	Smørproduktion
1912—13.....	0.60 Mill. kg	—	23.553 kg
1913—14.....	0.49 —	—	18.298 —
1914—15.....	0.44 —	—	17.166 —
1927—28.....	0.86 —	—	34.079 —
1928—29.....	0.88 —	—	35.402 —
1929—30.....	0.97 —	Hjemmesalg: 6.197 kg	38.715 —

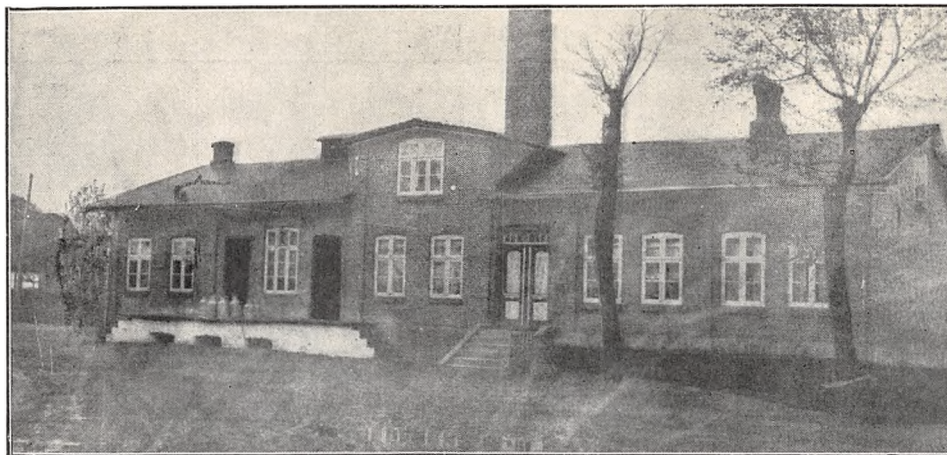

20), Alfa Centrifuge (1920), Silkeborg Kærne (1930), Harburg Kedel (1920), Astra Dampmaskine (1920).

Der anvendes 66 % fortinnede og 34 % Aluminiums Transportspande.

Der sælges 886 kg Smør hjemme, Resten til Eksporthandling. Ost produceres ikke.

Mejeriet anvender Handelssyre. Fløden syrnes i Bassin. Mejeriet har eget Laboratorium. Der afregnes efter Fedtenheder. Personale: Mejeribestyrer, 1 Elev, Leverandørernes 7 Kuske.

Mejeribestyreren fører Regnskaberne. Regnskabsaar: Oktober til Oktober.

FORMAND



Jacobsen, Hans Hansen, f. 5. Febr. 1873 i Mels, Søn af Væver Hans Peter Jacobsen og Hustru Kirstine, f. Krogh. Gift 15. Juni 1923 med Marie J., f. Jensen.

Uddannet ved Landvæsen, Elev paa Dalum Landbrugsskole 1896—97, Gaardejer 1901. Medlem af Sogneraadet 1921—25, Formand for Andelsmejeriet

Fremtidshaab 1903.

Adresse: Skovby pr. Hovslund.

BESTYRETER



Beck, Chr. Hansen, f. 28. Febr. 1884 i Stubbom, Søn af Skomager Hans Beck og Hustru Amanda, f. Elm. Gift 10. Juni 1910 med Ellen B., f. Weber.

Elev, Aller A/M 1902—04, Mejerist A/M Kastvraa 1904—05, Granly 1905, Aastrup 1905—06, Saalburg i Thüringen 1906, A/M Toftlund 1906—07, Soldat 1907—09, Mejerist,

A/M Haderslev 1909—10, Mælkedommer i Haderslev Smøreksporthandling 1910—14, Deltager i Verdenskrigen 1914—18, Mejeribestyrer, A/M Fremtidshaab 1918. 1 Værdig til Guldmedalje og 2 Sølvmedaljer samt 2 Hædersdiplomer for Smør.

Frørup Andelsmejeri.

Postadresse: Stepping. Jernbaneadresse: Christiansfeld. Telefon: Stepping 53 x.

Oprettet 1900. Ombygning 1909 under Medvirken af Arkitekt Andersen, Christiansfeld. Brandforsikring 67.700 Kr. Ejendomsskyld 20.000 Kr.

50 Leverandører med 510 Køer, heraf 8 med over 20 Køer, 25 med 4 Køer eller der under.

Reduktaseprøve. Mejeriet er i Mælkebedømmelsesforening. Kulfynging. Elektrisk Belysning.

Mejeriet er monteret med gml. Decimal Indvejningsvægt, Brødr. Gram Udvejningsvægt (1914), Jacob Nielsen Smørvægt (1909), Danske Mejeri-

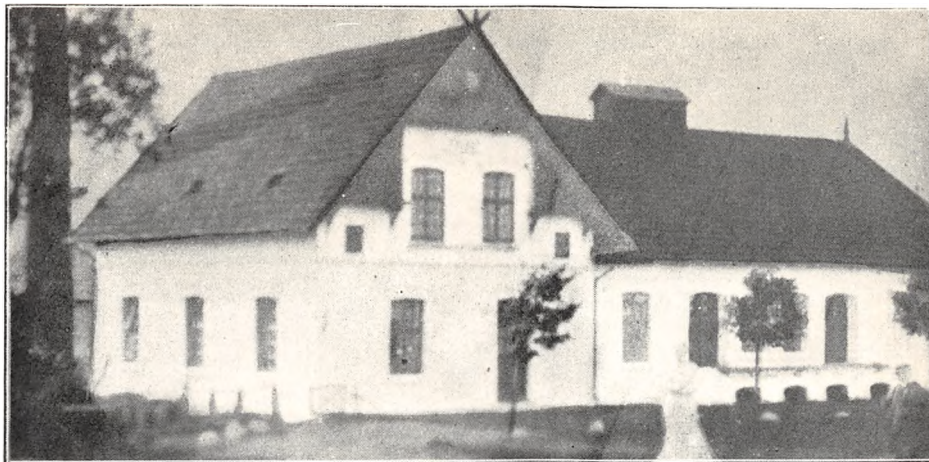

ers Maskinfabriks Flødepasteur og Buas Koger (1909), Brødr. Gram Forvarmer (1914), Sabroe Kølemaskine (1925), Alfa Centrifuge (1926), Astra Kærne (1921), Christiansen & Meyer Kedel

(1909), Marshall Dampmaskine (1900), Træostekar (1920).

Der anvendes 80 % fortinnede og 20 % Aluminiums Transportspande.

	Indvejet Sød Mælk	Solgt Mælk og Fløde	Smørproduktion
1912 13.....	1.00 Mill. kg	—	34.500 kg
1913— 14.....	1.00 —	—	34.500 —
1914— 15.....	1.00 —	—	34.500 —
1927— 28.....	1.34 —	—	54.655 —
1928— 29.....	1.45 —	—	60.634 —
1929— 30.....	1.59 —	Hjemmesalg: 950 kg	67.041 —

Der sælges ca. 1200 kg Smør hjemme, Resten til Eksportforening. Ost produceres ikke.

Mejeriet anvender Handelssyre. Fløden syrnes i Aluminiums Bassin. Mejeriet har eget Laboratorium. Der afregnes efter Fedtenheder. Personale: Mejeribestyrelse, 1 Mejerist, 1 Kontrolør, Leverandørernes 5 Kuske.

Gaardejer Hans Nissen, Frørup, fører Regnskaberne. Regnskabsaar: Oktober til Oktober.

Det oprindelige Frørup Mejeri blev oprettet 14. Juli 1883 som Fællesmejeri af Gaardejer Th. From med H. P. Beck som Bestyrer til 1907. I 1900 blev Mejeriet Andelsmejeri og nyopførtes paa sin nuværende Plads 1909.

FORMAND



Iversen, Marius, f. 30. Marts 1885 i Jegerup, Søn af Gaardejer Peder Iversen og Hustru Karoline, f. Nielsen. Gift 19. Sept. 1920 med Inge I., Datter af Gaardejer Niels Andersen Bondegaard, Gesten, og Hustru Marie.

Uddannet ved Landvæsen, Forpagter 1919. Næstformand for Frørup Andelsmejeri 1928, Formand

1930, Medlem af Frørup Sogneraad 1929.

Adresse: Frørup Domæne, Frørup pr. Stepping.

BESTYRELSE



Holmgaard, Niels Chr. Thomsen, f. 22. Jan. 1888 i Ytrup, Søn af Gaardejer Thomas Sørensen og Hustru Mette Kathrine, f. Nielsen. Gift 10. Maj 1921 med Adolfine Kristine H., f. Nissen.

Elev paa A/M Mosevang, Mejerist paa A/M Ramsing, Højslev, Sdr. Stenderup, Aale, Nøvling, Aulum, paa Roskilde Højskole 1908—09, Mejerist paa A/M Borup, Kongaadal, Gørding, Verst, Ficaria i Vejle og Hellevad, paa Ladelund Mælkeriskole 1910—11, Mejeribestyrelse paa Frørup Andelsmejeri 1915. Medlem af Forligskommissionen. Bronzemedalje for Smør 1927, 28 og 30.

Andelsmejeriet Fælleshaab.

Postadresse: Over Jerstal. Jernbaneadresse: Strandelhjørn.

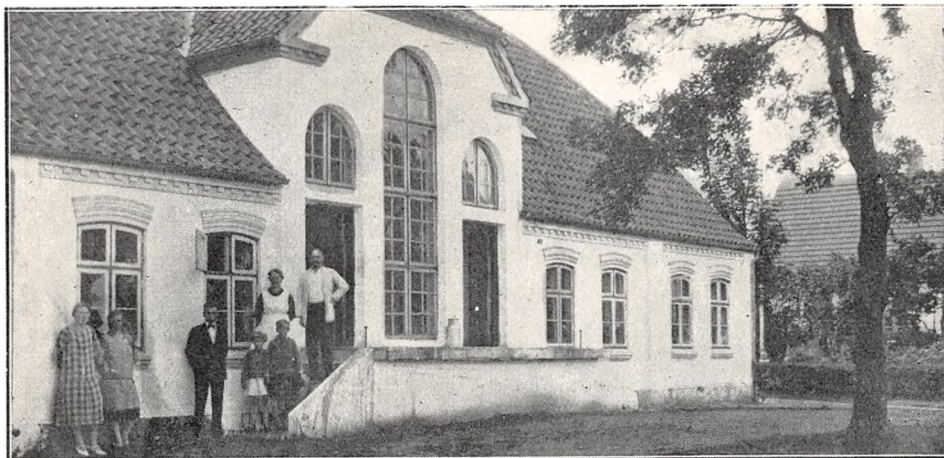

Oprettet 1896. Ombygning 1922 under Medvirken af Arkitekt Christiansen, Arnum. Brandforsikring 45.000 Kr. Ejendomsskyld 20.000 Kr.

42 Leverandører med 350 Køer, heraf 2 med over 20 Køer, 4 med 4 Køer eller der under.

Kulfyring. Elektrisk Belysning.

Mejeriet er monteret med Sinus Indvejningsvægt (1925), Omega Udvejningsvægt (1926),

Brødr. Gram Smørvægt (1909), Silkeborg Pasteuriseringsapparat og Forvarmer (1924), Alfa Kølemaskine og Titan Centrifuge (1914), Silkeborg Kærne (1924), Bergendorff Kedel og Dampmaskine (1914).

Der anvendes overvejende fortinnede Transportspande.

	Indvejet Sød Mælk	Solgt Mælk og Fløde	Smørproduktion
1912.....	0.51 Mill. kg	—	17.543 kg
1913.....	0.65 —	—	24.776 —
1914.....	0.68 —	—	26.943 —
1928.....	1.01 —	—	37.591 —
1929.....	1.11 —	—	38.923 —
1930.....	1.14 —	Hjemmesalg: 3.640 kg	43.911 —

FORMAND



Nissen, Niels Hansen, f. 7. April 1871 i Strandelhjørn, Søn af Gaardejer Mathis Mathiassen N. og Hustru Anna Marie Helene f. Møller. Gift 2. Juli 1909 med Maria Elisabeth N., f. Simonsen.

Elev paa Tune Landbo-skole 1896—97, Gaardejer 1906. Formand for Andelsmejeriet Fælleshaab 1901—14, paany 1921.

Adresse: Trekroner, Strandelhjørn pr. Over Jerstal.

BESTYRER



Hansen, Henrik, f. 7. Maj 1871 i Daler, Søn af Arbejdsmand Hans Iversen Hansen og Hustru Karen, f. Tryck. Gift 14. Okt. 1898 med Hansine Marie H., f. Lorentzen.

Elev paa Maarslet A/M, Mejerist paa Dybbøl Fællesmejeri, Mejeribestyrer paa Andelsmejeriet Fælleshaab 1899. Bronzemedalje i Halle for Smør, flere Di-

plomer og Præmier fra Amtsudstillinger.

Der sælges ca. 1200 kg Smør hjemme, Resten til Grossist. Ost produceres ikke.

Mejeriet anvender Handelssyre. Fløden syrnæs i Bassin. Der afregnes efter Fedtenheder. Perso-

nale: Mejeribestyrer, 1 Elev, Leverandørernes 4 Kuske.

Formanden og Mejeribestyreren fører Regnskab. Regnskabsaar: Kalenderaaret.

Andelsmejeriet Godt Haab.

Postadresse: Sommersted. Jernbaneanadresse: Kastvraa. Telefon: Sommersted 46 u.



Oprettet 1887 under Medvirken af stedlige Haandværkere. Beboelsen er særskilt. Brandforsikring 60.000 Kr. Ejendomsskyld 15.000 Kr.

106 Leverandører med 950 Køer, heraf 13 med over 20 Køer, 8 med 4 Køer eller der under.

Lugt- og Smagsprøve. Mejeriet er i Mælkebedømmelsesforening og deltager i Tuberkulosens Bekæmpelse. Kulyring. Elektrisk Belysning.

Mejeriet er monteret med Sinus Indvejningsvægt (1918), Jack Udvejningsvægt (1929), Brødr. Gram Smørvægt (1912), 1 Paasch & Larsen, Petersen og 1 Brødr. Gram Pasteuriseringsapparat (1929 og 26), Silkeborg Forvarmer, Sabroe Kølemaskine (1922), Alfa Centrifuge og Hamlet Kørne (1929), Harburg Kedel og Haderslev Maskinfabrik Dampmaskine (1911), Vandpumpe.

FORMAND



Juhl, Paul Hansen, f. 7. Aug. 1873 i Kastvraa, Søn af Gaardejer Mads Juhl og Hustru Hanne Marie, f. Vind. Gift 23. Maj 1902 med Marie J., Datter af Gaardejer Samuel Samsøe, Simmersted, og Hustru Kathrine Kirstine, f. Lauridsen.

Gaardejer 1897. Medlem af Kommuneraadet før Genforeningen og 1918—20 og af Værgeraadet, Formand for A/M Godt Haab 1929, Medlem af Sommersted Sogneraad 1920, Sogneraadsformand, Kommunekasserer og Folkeregisterfører 1928.

Adresse: Kastvraa pr. Sommersted.

BESTYRETER



Lauridsen, Christoffer, f. 24. Juli 1865 i Skodborg, Søn af Gaardejer Johan Lauridsen og Hustru Kathrine, f. Jensen. Gift 27. Okt. 1904 med Kristine L., f. Sørensen.

Elev paa Ø. Lindet A/M 1892—94, Mejerist paa A/M Skanderup, Fjordsminde, Sottrup, Bregninge og Skelskør, paa Ladelund Mælkeriskole 1899—1900, Mejeribestyrer paa A/M Godt Haab 1900. Medlem af Kommuneraadet 1918—19. 2 Bronzemedaljer for Smør.

	Indvejet Sød Mælk	Solgt Mælk og Fløde	Smørproduktion
1912—13.....	2.11 Mill. kg	—	80.272 kg
1913—14.....	2.12 —	—	82.653 —
1914—15.....	1.75 —	—	66.946 —
1927—28.....	2.17 —	—	85.643 —
1928—29.....	2.38 —	—	95.497 —
1929—30.....	2.71 —	—	110.648

Der anvendes 25 % fortinnede og 75 % Aluminiums Transportspande.

Smørret sælges til Eksporthorening. Ost produceres ikke.

Mejeriet anvender Handelssyre. Fløden syrnes i Bassin. Mejeriet har eget Laboratorium. Der

afregnes efter Fedtenheder. Personale: Mejeribestyrelse, 1 Mejerist, 1 Elev, Leverandørernes 10 Kuske.

Mejeribestyrelsen fører Regnskaberne. Regnskabsaar: Oktober til Oktober.

Andelsmejeriet Gramgaard.

Postadresse: Gramby. Jernbaneadresse: Gram. Telefon: Gram 16.

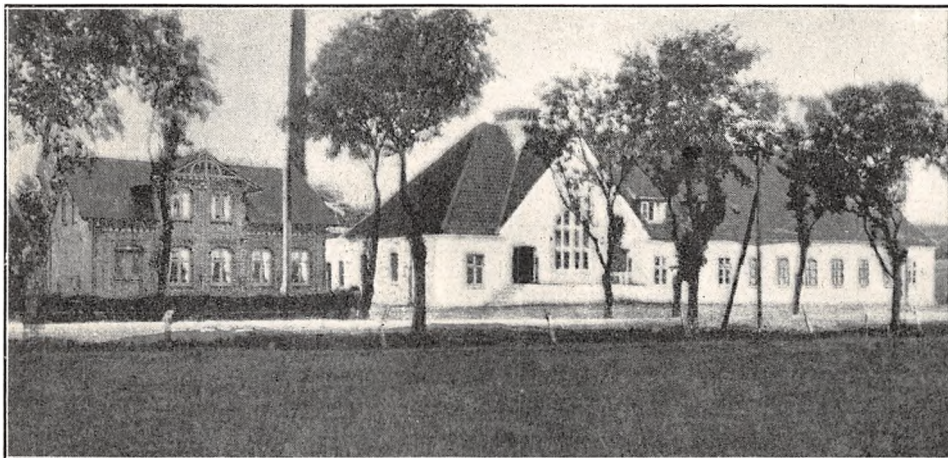

Oprettet 1902. Ombygning 1921 under Medvirken af Arkitekt Fritz Christoffersen, Odense. Beboelsen er særskilt. Brandforsikring 141.800 Kr. Ejendomsskyld 50.000 Kr.

149 Leverandører med 1262 Køer, heraf 11 med over 20 Køer, 69 med 4 Køer eller der under. 1 Jersey Ko.

Reduktase-, Lugt- og Smagsprøve. Mejeriet er i Mælkebedømmelsesforening og deltager i Tuberkulosens Bekæmpelse. Fyring med Kulsmuld. Elektrisk Belysning.

Mejeriet er monteret med Omega Indvejningsvægt (1917), Paasch & Larsen, Petersen Udvejningsvægt (1923), Brødr. Gram Smørvægt (1912), Danske Mejeriers Maskinfabrik Pasteuriseringsapparat (1925), Omega Forvarmer (1923), Sabroe Kølemaskine (1912), Alfa A. W. 12 Centrifuge

(1925), Silkeborg Kærne (1926), D. M. M. Kedel (1925), Fischer, Aabenraa, Dampmaskine (1919), P. & L., P. Vandpumpe (1927), 1 Amrk., 1 Træ Ostekar (1929).

Der anvendes $\frac{2}{3}$ fortinnede og $\frac{1}{3}$ Aluminiums Transportspande.

Der sælges ca. 1600 kg Ost en detail paa Mejeriet og ca. 2200 kg til Leverandører. Til Osten, der fremstilles af raa Mælk og parafineres, anvendes der 147.060 kg Sød- og 352.600 kg Skummet- og Kærnemælk. Ingen Aikøling af Lageret.

Mejeriet anvender særlig Modersyre. Fløden syrnes i Bassin. Mejeriet har eget Laboratorium. Der afregnes efter Fedtenheder. Personale: Mejeribestyrelse, 2 Mejerister, 2 Elever, 1 Kusk, Leverandørernes 12 Kuske.

Mejeribestyrelsen fører Regnskaberne.

	Indvejet Sød Mælk	Solgt Mælk og Fløde	Smørproduktion
1927—28.....	3.02 Mill. kg	—	111.469 —
1928—29.....	3.28 —	Hjemmesalg 11.400 kg	121.955 —
1929—30.....	3.65 —	Bysalg 121.635 kg	136.855 —

Der sælges ca. 3100 kg Smør hjemme, ca. 3100 kg i Byen, Resten til Eksportforening.

	1927—28	1928—29	1929—30
45 % Ost.....	8.200 kg	5.100 kg	5.200 kg
30 - —.....	5.800 —	6.600 —	8.600 —
20 - —.....	29.102 —	34.153 —	33.300 —

FORMAND



Fink, Olaf, f. 2. Okt. 1877 i Stubbum, Aller Sogn, Søn af Gaardejer Peter Fink og Hustru Cæcilie, f. Hanssen-Nørremølle. Gift med Margrethe F., afd., Datter af Landmand Anders Jensen, Kastrup ved Kalundborg, og Hustru Dorthe, f. Madсен.

Elev paa Hejls og Kærbirk Højskole 1899—1900, Gaardejer 1902. Medlem af Vælgerforeningens Tilsynsraad fra 1909 til Foreningens Opløsning, Formand for A/M Gramgaard 1919, for Brændstrup-V. Lindet Elektricitetsværk, Haderslev Vestre Amts Grænsforening og Brændstrup Forsamlingshus, Medlem af Rødding Sogneraad og Ejendomsskyldvurderingsmand 1920, Medlem af Haderslev Amtsraad 1922, af Repræsentantskabet for Sønderjyllands Kreditforening i Haderslev, af Bestyrelserne for Sønderjydsk Smørekspportforening i Vojens og for Haderslev Amts Jernbaner samt af Forretningsudvalget for Rødding Andelssvineslagteri 1925.

Adresse: Brændstrup pr. Gramby.

BESTYRER



Bernsen, Peter, f. 7. April 1883 i Varnæs Sogn, Søn af Gaardejer Henrik Bernsen og Hustru Marie Kristine, f. Olsen. Gift 26. Aug. 1910 med Anna Kristine B., Datter af Gaardejer Hans Peter Petersen, Ustrup, og Hustru Gunder Kathrine, f. Nissen.

Elev paa Snogbæk A/M 1900—02, Mejerist paa A/M Bovrup 1903—04, Hørup,, Als, 1904—05 Haabet ved Brønderslev 1905—06, paa Ladelund Mælkeriskole 1906—07, Mejerist paa A/M Bækboilling 1907, Soldat 1907—09, Mejerist, A/M Skodborg 1909—10, Mejeribestyrelse paa A/M Gramgaard 1910. Formand for Gram Brugsforening 1920, for Haderslev Amtskreds af Foreningen til Ostproduktionens Fremme og for Foreningen af tidligere tyske Krigsfanger i England, Revisor i Gramby Bank og Medlem af Bestyrelsen for Dansk Mejeristforenings Haderslev Kreds, Medlem af Gram Sogneraad og Værgeraad 1925, af Hovedbestyrelsen for Dansk Mejeristforening 1930. Flere Sølv- og Bronzemedaljer.

Haderslev Andelsmejeri.

Post- og Jernbaneadresse: Haderslev. Telefon: Haderslev 286.

Oprettet 1889. Ombygning 1920 under Medvirken af Arkitekt Blücher, Haderslev, og stedlige Haandværkere. Brandforsikring 123.000 Kr. Ejendomsskyld 35.000 Kr.

60 Leverandører med ca. 600 Køer, heraf 12 med over 20 Køer, 5 med 4 Køer eller der under.

Reduktaseprøve. Mejeriet deltager ad privat Vej i Tuberkulosens Bekæmpelse. Kulfyring. Elektrisk Belysning.

Mejeriet er monteret med Sinus Indvejningsvægt (1926), Bismær Udvejningsvægt (1925), Paasch & Larsen, Petersen Smørvægt (1928),



Kolding Flødepasteur (1908), Kolding Regenerativapparat (1927), 2 Sabroe Kølemaskiner (1921), Titan Centrifuge (1916), Kolding Kærne (1925), do. Kedel (1929), Haderslev Dampmaskine (1889),

20 Hestes Elektromotor fra Thrige, Odense, amrk. Frysemaskine (1927), Homogenisator.

Der anvendes overvejende fortinnede Transportspande.

	Indvejet Sød Mælk	Solgt Mælk og Fløde	Smørproduktion
1912—13.....	1.14 Mill kg	—	23.117 kg
1913—14.....	1.19 —	—	25.225 —
1914—15.....	1.02 —	—	20.165 —
1927—28.....	1.93 —	—	45.808 —
1928—29.....	1.88 —	Bysalg: 24.648 kg Fløde	48.452 —
1929—30.....	1.85 —	373.345 kg sød Mælk	46.911 —

Der sælges 21.000 kg Smør i Bysalg. Resten til Eksportforening. Ost produceres ikke. Der produceres 25.000 Ltr. Icecream.

Mejeriet anvender Handelssyre. Fløden syrnnes i Bassin. Der afregnes efter Fedtenheder. Personale: Mejeribestyrer, 1 Mejerist, 1 Kontrolassi-

stent, 1 Elev, 1 Kontordame, 3 Ekspedienter i 3 Udsalg, Mejeriets 6 Kuske samt Leverandørernes 12 Kuske.

Mejeribestyreren fører Regnskaberne. Regnskabsaar: Oktober til Oktober.

FORMAND



Jørgensen, Georg, f. 17. Marts 1865 i Fredsted, Søn af Gaardejer Fall Jørgensen og Hustru Marie, f. Møller. Gift med Johanne J., f. Neumann.

Uddannet ved Landvæsen, Gaardejer 1892. Formand for Haderslev A/M 1911, Medlem af Bestyrelsen for Andelssvineslagteriet i Vojens 1923.

Adresse: Fredsted pr. Haderslev.

BESTYRER



Jepsen, Erik Oluf, f. 13. Aug. 1891 i Aastorp, Taps Sogn, Søn af Gaardejer Jeppe Steffensen J. og Hustru. Gift med Metty J., Danielsen.

Elev, A/M Rømø 1 Aar, Taps 1 Aar og Vejstrup-Hejls 2 Aar, Mejerist, A/M Styding og Kildevæld ved Randers, Mejeribestyrer, Haderslev A/M 1915. Sølvmedalje for

Smør 1926 og 30, 4 Gange bedste Trediedel inden for Haderslev Amts Bøtteudstilling.

Hejsager Andelsmejeri.

Post- og Jernbaneadresse: Hejsager. Telefon: Hejsager 13.

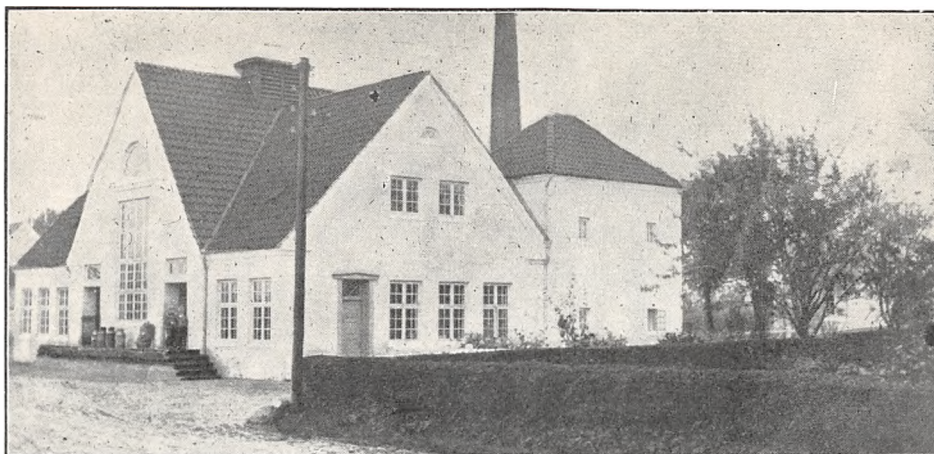

Oprettet 1887. Udvidelse 1924 under Medvirken af Arkitekt Jep Fink, Aabenraa. Beboelsen er særskilt. Brandforsikring 70.000 Kr. Ejendomsskyld 22.000 Kr.

45 Leverandører med 657 Køer, heraf 21 med over 20 Køer, 11 med 4 Køer eller der under.

Lugt- og Smagsprøve. Mejeriet er i Mælkebedømmelsesforening. Kulyring. Elektrisk Belysning.

Mejeriet er monteret med Sinus Indvejnings-

vægt (1929), Omega Udvejningsvægt (1914), Paasch & Larsen, Petersen Smørvægt (1919), Diskvægt (1920), Omega Pasteuriseringsapparat (1924), P. & L., P. Regenerativapparat (1919), Bergendorff Kølemaskine (1924), Alfa Centrifuge (1923), Silkeborg Kærne (1930), Bergendorff Kedel og do. Dampmaskine (1923 og 24), 2 Centrifugalpumper (1918), 2 Vandpumper (1924).

Der anvendes overvejende fortinnede Transportspande.

	Indvejet Sød Mælk	Solgt Mælk og Fløde	Smørproduktion
1912—13.....	0 86 Mill. kg	—	—
1913—14.....	0.91 —	—	—
1914—15.....	1.05 —	—	—
1927—28.....	1.54 —	—	62.884 kg
1928—29.....	1.65 —	—	69.555 —
1929—30.....	1.76 —	Hjemmesalg: 6.620 kg	77.807 —

FORMAND



Bohsen, Peter, f. 15. Jan. 1881 i Sommersted, Søn af Gaardejer Peter Bohsen og Hustru Ingeborg, f. Juhl. Gift 10. Sept. 1921 med Jensigne B., f. Poulsen.

Elev paa Haslev Højskole 1896—97, Proprietær 1906. Formand for Hejsager A/M 1920, Medlem af Bestyrelsen for Haderslev Smørekøportforening 1930.

Adresse: Hejsager.

BESTYRER



Raun, Marius, f. 5. Sept. 1891 i Sdr. Vilstrup, Søn af Gaardejer Johs. Raun og Hustru Helene, f. Johansen. Gift 16. Nov. 1918 med Jenni R., f. Nielsen.

Elev paa Marstrup A/M 1906—09, Mejerist, A/M Høgelund 1909—10, Mejeribestyrelse, H/M Ultang 1911—14, Soldat 1914, Mejeribestyrelse, Andelsmejerierne Jægerup 1915

og Hejsager 1916. 1 Sølv- og 1 Bronzemedalje for Smør.

Der sælges ca. 2000 kg Smør hjemme, Resten til Eksportforening. Ost produceres ikke.

Mejeriet anvender egen Modersyre. Fløden syrenes i Bassin. Mejeriet har eget Laboratorium. Der afregnes efter Fedtneheder. Personale: Mejeri-

bestyrer, 1 Mejerist, 1 Elev. Alle Leverandørerne kører selv.

Mejeribestyreren fører Regnskaberne. Regnskabsaar: Oktober til Oktober.

Hjerndrup Andelsmejeri.

Postadresse: Christiansfeld. Jernbaneadresse: Hjerndrup.

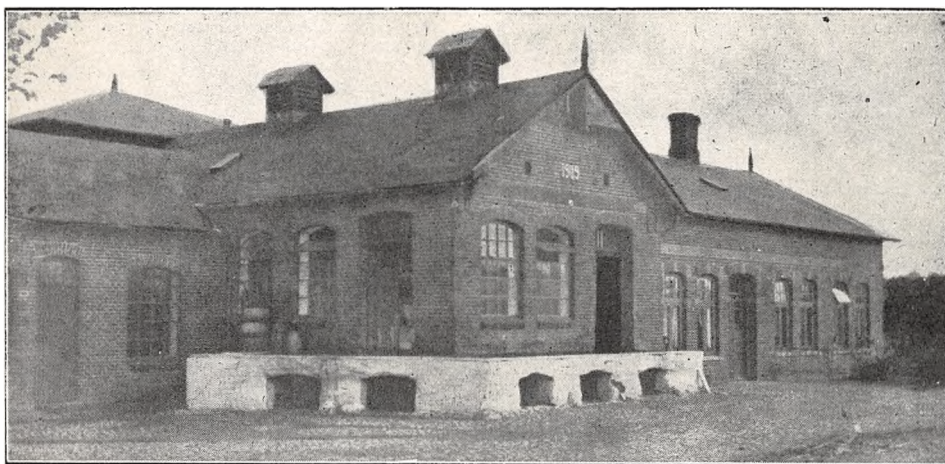

Oprettet 1909 under Medvirken af Arkitekt Gydesen, Haderslev. Beboelsen er særskilt.

47 Leverandører med 414 Køer, heraf 4 med over 20 Køer, 2 med 4 Køer eller der under.

Reduktase-, Lugt- og Smagsprøve. Mejeriet er i

Mælkebedømmelsesforening. Kulturyng. Elektrisk Belysning.

Mejeriet er monteret med Sinus Indvejningsvægt (1909), Buas Udvejningsvægt (1926), Brødr.

FORMAND



Hansen, Peter, f. 4. Nov. 1881 i Vinderup, Søn af Gaardejer Claus H. og Hustru Marie Birgitte, f. Andersen. Gift 18. April 1905 med Maren Kirstine H., Datter af Gaardejer Ocke Poort, Gram Sogn, og Hustru Mette, f. Østergaard.

Elev paa Haslev Højskole 1904—05, Gaardejer 1905. Kommuneformand

1920, Medlem af Hjerndrup Sogneraad og Sogneraadformand, Kommunekasserer og Folkeregisterfører 1920, Formand for Hjerndrup A/M s. A., Vurderingsmand for Landbygningernes alm. Brandforsikring, Næstformand for Menighedsraadet og Medlem af Bestyrelsen for Tyrstrup Herreds Elektricitets-Forsyning, Tillidsmand og

Bestyrelsesmedlem i flere andre Foreninger, Medlem af Haderslev Amtsraad 1922.

Adresse: Hjerndrup pr. Christiansfeld.

BESTYRER



Frederik Hansen, f. 22. Marts 1869 i Jels, Søn af Gaardejer Bertel Hansen Frederiksen og Hustru Emma, f. Svendsen Øberg. Gift 12. Maj 1899 med Hansine F., f. Dahl.

Elev, Tyrstrup og Vonsild A/M, Mejeribestyrer paa Jacob Juhls Mejeri i Hjerndrup 1896—1909, paa Hjerndrup A/M 1909. Formand for Hjerndrup Skolekommission. Flere Udmærkelser for Smør.

	Indvejet Sød Mælk	Solgt Mælk og Fløde	Smørproduktion
1928—29.....	0.98 Mill. kg	Hjemmesalg: 200 kg Fl. 5.000 kg sød Mælk	37.708 kg
1929—30.....	1.14		44.778 —

Gram Smørvægt (1909), Paasch & Larsen, Petersen Koger (1909), Danske Mejeriers Maskinfabriks Pasteuriseringsapparat og Forvarmer (1928 og 09), Astra Kølemaskine (1925), Alfa Laval 3000 kg Centrifuge (1929), Astra Kærne (1916), Christiansen & Meyer Kedel (1925), Jensen & Søn Dampmaskine (1909).

Der anvendes overvejende fortinnede Transportspande.

Der sælges 800 kg Smør hjemme, Resten til Eksportforening. Ost produceres ikke.

Mejeriet anvender Handelssyre. Fløden syrnes i Egetræstønder. Der afregnes efter Flødeenheder. Personale: Mejeribestyrelser, 1 Mejerist. Leverandørerne kører skiftevis.

Der er særlig Regnskabsfører og Kasserer. Regnskabsaar: Oktober til Oktober.

Hjerting Andelsmejeri.

Post- og Jernbaneadresse: Rødding. Telefon: Rødding 118 x.

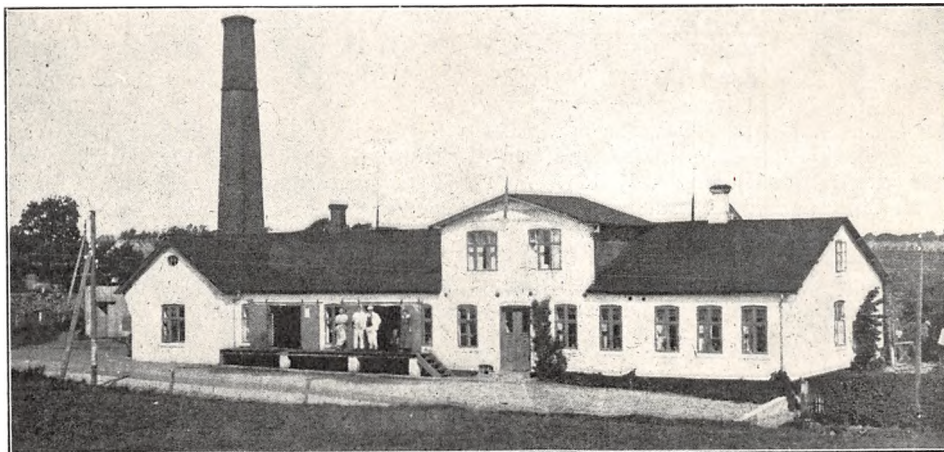

Oprettet 1888. Ombygning 1931 under Medvirken af Arkitekt Aakjær, Rødding. Brandforsikring 70.000 Kr. Ejendomsskyld 10.000 Kr.

116 Leverandører med 1109 Køer, heraf 16 med over 20 Køer, 26 med 4 Køer eller der under.

Reduktaseprøve. Kulfyring. Elektrisk Belysning.

Mejeriet er monteret med Sinus Indvejningsvægt (1926), Ørum Hansen Udvejningsvægt (1928), Paasch & Larsen, Petersen Smørvægt og Ostevægt (1927), Omega Flødepasteuriseringsapparat (1923), Buaas Regenerativapparat og Forvarmer (1921 og 30), Atlas Kølemaskine (1914), 2 Titan Centrifuger (1924 og 30), 1 Kolding Kærne (1925), 1 Kolding og 1 H. O. Jensen, Esbjerg, Harburg Kedel og Haderslev Damp-

maskine (1910), 2 Universal Vandpumper, Gram, Vojens, Ostekar (1923).

Der anvendes fortinnede Transportspande.

Der sælges 3060 kg Ost til Leverandører. Til Osten, der fremstilles af raa Mælk, anvendes der 16.658 kg Sød og 104.257 kg Skm. og Kærnemælk. Osten parafineres, og Lageret afkøles ved naturlig Afkøling.

Mejeriet anvender Handelssyre. Fløden syrnes i Bassin. Mejeriet har Syrningsanlæg for Skummetælken. Der afregnes efter Fedt enheder. Personale: Mejeribestyrelser, 2 Mejerister, 1 Elev, Leverandørernes 12 Kuske.

Mejeribestyrelseren fører Regnskaberne. Regnskabsaar: Oktober til Oktober.

	Indvejet Sød Mælk	Solgt Mælk og Fløde	Smørproduktion
1912—13	2.03 Mill. kg	—	76.322 kg
1913—14	2.25 —	—	86.275 —
1914—15	2.30 —	Hjemmesalg:	90.729 —
1927—28	3.04 —	2.626 l Fløde	124.590 —
1928—29	3.27 —	13.636 l sød Mælk	133.739 —
1929—30	3.72 —	13.946 l skum. Mælk	153.293 —

Der sælges ca. 3600 kg Smør hjemme, Resten til Eksportforening.

	1927—28	1928—29	1929—30
10, 20, 30 % og Skumm. Ost	5.832 kg	6.968 kg	3.624 kg

FORMAND



Jensen, Niels, f. 7. Dec. 1873 paa Gastrupgaard, Søn af Gaardejer Jens Terkelsen Jensen og Hustru Dorthea, f. Olufsen. Gift 3. Maj 1901 med Helene J., f. Lück.

Elev paa Tune Landbo-skole 1897—98, Gaardejer 1901. Medlem af Hjerting Sogneraad 1921—29 og af Bestyrelserne for Rødding Andels-Svineslagteri 1924 og Rødding Bank 1922—27, Meddirektør i Banken 1927, Formand for Hjerting A/M 1921.

Adresse: Gastrupgaard pr. Rødding.

BESTYRER

Simonsen, Holger Alfred Sophus, f. 25. Marts 1887 i Brændstrup, Søn af Husmand Kresten Si-



mensen og Hustru Sophie, f. Ferdinandsen. Gift 24. Okt. 1913 med Helene S., f. Schmidt.

Elev, A/M Gramgaard 1903, Anslet 1903—05, Aastrup 1905, Bovrup 1905—06 og Anslet 1906, Mejerist, A/M Qvårs 1906—07, tysk Soldat 1907—09, Mejerist, Gramgaard 1909—10, paa Ladelund Mælkeriskole 1910—11, Mejerist paa Dybbøl A/M 1911, Mælkedommer for Vojens Eksportforening 1911—12, Mejeribestyrelser paa Visby A/M ved Tønder 1912—14, paa Hjerting Andelsmejeri 1914. Medlem af Hjerting Sogneraad 1921—25 og af Menighedsraadet 1920. Sølvmedalje for Smør 1921 og 27 og Bronze-medalje 1913, 28 og 30.

Hjulsminde Andelsmejeri.

Postadresse: Hejsager. Jernbaneadresse: Halk.

Oprettet 1888. Udvidelse 1928 under Medvirken af stedlige Haandværkere. Brandforsikring 38.500 Kr. Ejendomsskyld 15.000 Kr.

45 Leverandører med 442 Køer, heraf 4 med over 20 Køer, 14 med 4 Køer eller der under. 3 Jersey Køer.

Lugt- og Smagsprøve. Mejeriet er i Mælkebedømmelsesforening og deltager i Tuberkulosens Bekæmpelse. Kulfyring. Elektrisk Belysning.

Mejeriet er monteret med Omega Indvejningsvægt (1916), Paasch & Larsen, Petersen Udvej-

ningsvægt (1922), Omega Smørvægt (1927), 2 Omega Pasteuriseringsapparater (1929), P. & L., P. Forvarmer (1923), Astra Kølemaskine (1925), Alfa Centrifuge (1910), Astra Kærne (1920), Danske Mejeriers Maskinfabriks Kedel (1923), P. J. Petersen Maskinfabrik, Haderslev, Dampmaskine (1907), 2 Vandpumper (1900 og 25).

Der anvendes overvejende fortinnede Transportspande.

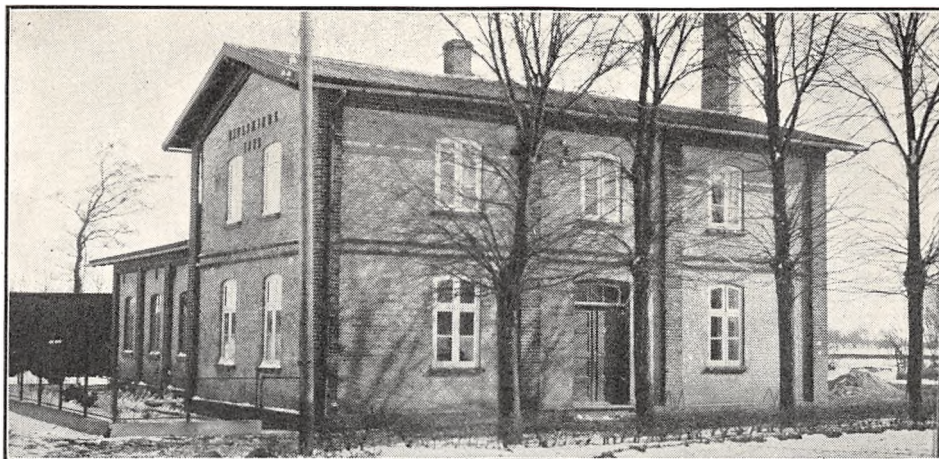

	Indvejet Sød Mælk	Solgt Mælk og Fløde	Smørproduktion
1912—13.....	0.66 Mill. kg	—	25.850 kg
1913—14.....	0.65 —	—	22.302 —
1914—15.....	—	—	—
1927—28.....	1.00 —	—	40.542 —
1928—29.....	1.07 —	—	44.866 —
1929—30.....	1.33 —	Hjemmesalg: 9.045 kg	55.004 —

Der sælges ca. 2200 kg Smør hjemme, Resten til Eksportforening. Ost produceres ikke.

Mejeriet anvender Handelssyre. Fløden syrnes i Bassin. Mejeriet har eget Laboratorium. Der

afregnes efter Fedtenheder. Personale: Mejeribestyrer, 1 Elev, Leverandørernes 3 Kuske.

Mejeribestyreren fører Regnskaberne. Regnskabsaar: Oktober til Oktober.

FORMAND



Nissen, Jørgen Hansen,
f. 2. Dec. 1893 i Halk, Søn af Gaardejer Nis Petersen Nissen og Hustru Kirstine, f. Møller. Gift 8. Juli 1921 med Marie Louise N., f. Lauritzen.

Elev paa Tune Landbo-skole 1919—20, Gaardejer 1925. Formand for Hjulsminde A/M 1923 og for Kontrolforeningen 1929.

Adresse: Kjærgaard, Halk pr. Hejsager.

BESTYRER



Jensen, Niels Ingemann,
f. 18. Febr. 1899 i Taps, Søn af Kærtmager Jens Jensen og Hustru Inge, f. Dinesen. Gift 17. Maj 1923 med Agnes J., f. Nielsen.

Elev paa Rørkær A/M 1913—15, Mejerist paa samme 1915—18, A/M Vesterlykke 1918—20, Enigheden, Taps, 1920—21, paa Ladelund Mælkeri-

skole 1921—22, Mejerist paa A/M Vesterlykke 1922—23, Mejeribestyrer paa Hjulsminde A/M 1923. 2 Bronzemedaljer for Smør.

Høgelund Andelsmejeri.

Postadresse: Over Jerstal. Jernbaneadresse: Høgelund. Telefon: Ustrup 13.

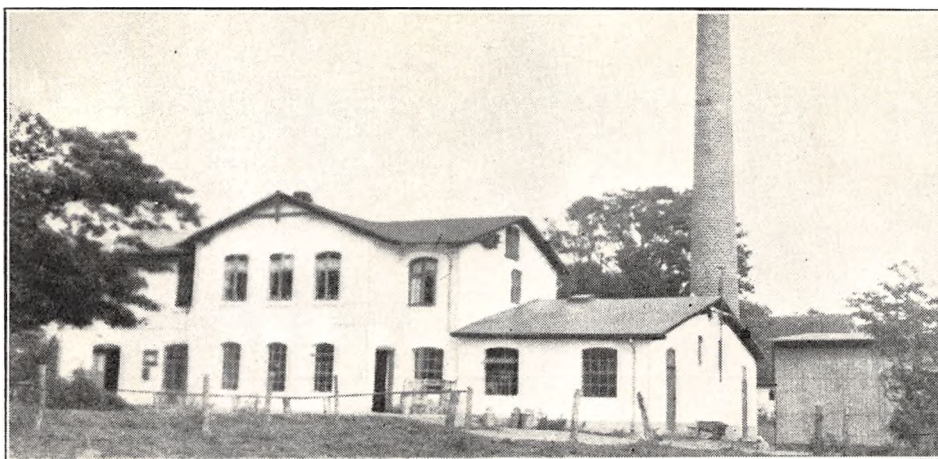

Oprettet 1889. Udvidelse 1913 under Medvirken af stedlige Haandværkere. Brandforsikring 80.000 Kr. Ejendomsskyld 25.000 Kr.

112 Leverandører med 886 Køer, heraf 7 med over 20 Køer, 10 med 4 Køer eller der under. Reduktase-, Lugt- og Smagsprøve. Mejeriet er i

	Indvejet Sød Mælk	Solgt Mælk og Fløde	Smørproduktion
1912—13.....	1.53 Mill. kg	—	59.692 kg
1913—14.....	1.60 —	—	61.816 —
1914—15.....	1.35 —	—	51.517 —
1927—28.....	2.26 —	—	92.808 —
1928—29.....	2.46 —	Hjemmesalg: 28.774 kg	101.610 —
1929—30.....	2.69 —	— 35.844 —	112.232 —

FORMAND

Gade, Anders Jensen, f. 12. Aug. 1891 i Vedsted, Søn af Gaardejer Jens Gade og Hustru Dorthea, f. Dahl. Gift 28. Okt. 1920 med Bothilde G., Datter af Gaardejer Laurits Lauritsen, Skovby, og Hustru Anna, f. Callesen.

Elev paa Frederiksborg Højskole 1908—09, paa Sydsjællands Landbrugsskole 1919—20, Gaardejer 1920. Formand for Venstrevælgerforeningen 1920, Medlem af Bestyrelserne for Vojens Bibliotek 1920 og for Haderslev Amts Sogneraadforening 1925, Medlem af Vedsted Sogneraad og Sogneraadformand, Kommunekasserer og Folkeregisterfører 1925, Formand for Høgelund A/M 1926.

Adresse: Høgelund pr. Over Jerstal.

BESTYRER

Jessen, Mads Christensen, f. 19. Marts 1874 i Vedsted Sogn, Søn af Gaardejer Christen J. og Hustru Maren, f. Møller. Gift 31. Maj 1901 med Gyde Cathrine J., f. Uldall.

Elev paa A/M Høgelund 1890—92, Mejerist paa A/M Øsby 1892—93, Vonsild 1893, Høgelund 1893



—95, Soldat 1895—97, Mejeribestyrer paa A/M Skodborg 1897—98, paa Høgelund A/M 1898. Deltager i Verdenskrigen 1914—18, Formand for Vedsted Skoles Skolekommission 1919 (første Gang udnævnt af den internationale Kommission), Medlem af Sogneudvalget 1919—21, af Haderslev Amtsraad 1919—23, Sognefoged,

Lægdsmand og Personregisterfører for Vedsted Sogn 1920, Bestyrer af Haderslev Amts Sparekasses Filial 1920. Mange Præmier for Smør fra den tyske Tid, 2 Bronzemedaljer i Fredericia og 1 do. i København for Smør, har i de sidste 5 Aar været i bedste Trediedel ved Haderslev Amts Bøtteudstillinger og ved Lagerbedømmelserne i Sønderjyds Smøreksporforening i Vojens. Jernkorset 2.

Mælkebedømmelsesforening. Kulfyring. Elektrisk Belysning.

Mejeriet er monteret med Silkeborg Indvejningsvægt (1930), Gram Udvejningsvægt (1920), Silkeborg Smørvægt (1921), Diskvægt (1915), 2 Gram Pasteuriseringsapparater og do. Forvarmer (1924), Bergendorff Kølemaskine (1921), 1 Alia og 1 Titan Centrifuge (1916 og 17), Silkeborg Kærne (1928), Harburg Kedel, Haderslev Maskinfabriks Dampmaskine (1913), 2 Vandpumper, 1 Centrifugalpumpe (1924).

Der anvendes overvejende fortinne Transportspande.

Der sælges ca. 3600 kg Smør hjemme, 1300 kg i Bysalg, Resten til Eksportforening. Ost produceres ikke.

Mejeriet anvender Handelssyre. Fløden syrnes i Bassin. Mejeriet har eget Laboratorium. Der afregnes efter Fedtenheder. Personale: Mejeribestyrelse, 1 Mejerist, 1 Elev, 1 Kusk, Leverandørernes 12 Kuske.

Mejeribestyreren fører Regnskaberne. Regnskabsaar: Oktober til Oktober.

Gaardejer Peter Uldall, der var Medstifter af Mejeriet, var Formand for Mejeriet 1889—1919.

Jels Grønnebæk Andelsmejeri.

Post- og Jernbaneadresse: Jels. Telefon: Jels 2.

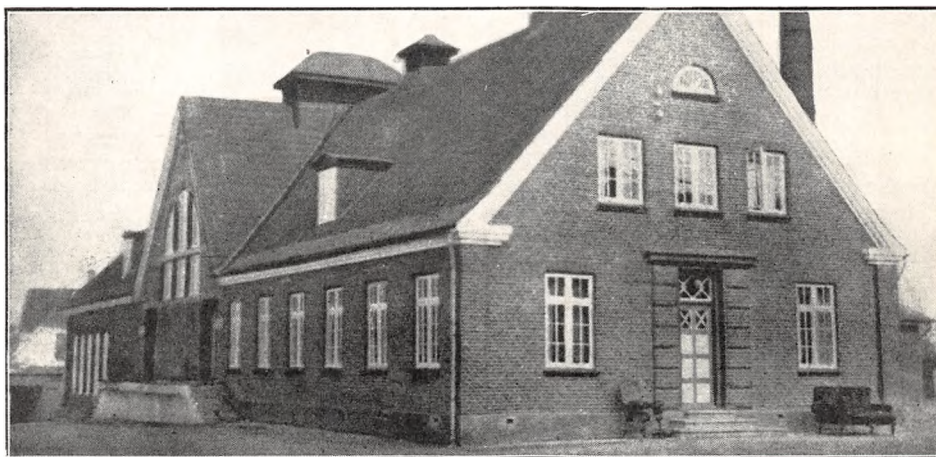

Oprettet 1903. Ombygning 1922 og 24 under Medvirken af Arkitekt Jep Fink, Aabenraa. Brandforsikring 105,700 Kr. Ejendomsskyld ca. 34.000 Kr.

147 Leverandører med 1258 Køer, heraf 8 med over 20 Køer, 32 med 4 Køer eller der under. 3 Jersey Køer.

Reduktaseprøve. Kulfyring. Elektrisk Belysning. Mejeriet er monteret med Omega Indvejnings-

vægt (1917), Paasch & Larsen, Petersen Udvejningsvægt (1925), Balance Smørvægt (1910), Kolding Maskinfabriks Flødepasteuriseringsapparat og do. Regenerativapparat (1920), Bergendorff Kølemaskine (1916), Titan 80 Centrifuge (1924), Victoria Kærne (1925), Esbjerg Maskinfabriks Kedel (1926), Astra Dampmaskine (1924), Universal Vandpumpe, 1 Fødevandpumpe, 3 Mælkepumper, Træostekar.

	Indvejet Sød Mælk	Solgt Mælk og Fløde	Smørproduktion
1912—13.....	1.71 Mill. kg	—	62.946 kg
1913—14.....	2.15 —	—	81.137 —
1914—15.....	2.17 —	—	83.453 —
1927—28.....	2.93 —	—	115.201 —
1928—29.....	3.04 —	Hjemmesalg: 1.827 kg F.	120.204 —
1929—30.....	3.62 —	Bysalg: 58.471 kg sød M.	144.074 —

Der sælges ca. 2600 kg Smør i Bysalg, ca. 1800 kg til Andelshavere, Resten til Eksportforening.

	1927—28	1928—29	1929—30
20 % Ost	706 kg	473 kg	364 kg
0 - —	800 —	566 —	350 —

Der anvendes fortinnede Transportspande. Osten sælges til Leverandører. Til Osten, der fremstilles af højpasteuriseret Mælk, anvendes der 1895 kg Sød og 11.680 kg Skm. og Kærnemælk. Afkøling af Lageret ved Ventilation.

Mejeriet anvender Handelssyre. Fløden syrnes

i Bassin. Mejeriet har eget Laboratorium. Der afregnes efter Fedtenheder. Personale: Mejeribestyrer, 2 Mejerister, 1 Elev, 1 Kusk, Leverandørernes 17 Kuske.

Mejeribestyreren fører Regnskaberne. Regnskabsaar: Oktober til Oktober.

FORMAND



Bindeballe, Peter, f. 27. April 1873 i Jels, Søn af Gaardejer Christen Pedersen B. og Hustru Sara Marie, f. Andersen. Gift 29. Sept. 1905 med Karen Margrethe B., f. Schultz.

Elev paa Tune Landboskole 1898—99 og Grejsdalens Landbrugsskole 1893—94, Gaardejer 1905. Medlem af Kommuneraadet i 2 Perioder i tysk Tid,

af Bestyrelsen for Banken for Jels og Omegn 1908, Formand for Jels Grønnebæk A/M 1911.

Adresse: Jels.

BESTYRETER



Kjær, Nicolai Niels Petersen, f. 11. Juni 1882 i Hejsager, Søn af Landmand Peter Petersen Kjær og Hustru Marie Kjestine, f. Knøs. Gift 10. Nov. 1904 med Frederikke K., f. Gabel.

Elev, A/M Halk 1897—98, Mejerist, A/M Moltrup 1898—1901, Anslet 1901—02, Hjerting 1902—04, Mejeribestyrer, A/M Rødding 1904—17, Høkkerup 1917—19 og Jels Grønnebæk 1919, 4 Sølv- og 1 Bronzemedalje for Smør i tysk Tid, 1 Sølvmedalje 1927.

ding 1904—17, Høkkerup 1917—19 og Jels Grønnebæk 1919, 4 Sølv- og 1 Bronzemedalje for Smør i tysk Tid, 1 Sølvmedalje 1927.

Jægerup Andelsmejeri.

Postadresse: Vojens. Jernbaneadresse: Jægerup. Telefon: Vojens 88 v.

Oprettet 1906 under Medvirken af stedlig Bygmester. Brandforsikring 40.000 Kr. Ejendoms-skyld 29.000 Kr.

80 Leverandører med 600 Køer, heraf 4 med over 20 Køer, 17 med 4 Køer eller der under.

Reduktaseprøve, Lugt- og Smagsprøve. Mejeriet er i Mælkebedømmelsesforening. Kullfyring. Elektrisk Belysning.

Mejeriet er monteret med Sinus Indvejnings-

vægt (1915), Ørum Hansen Udvejningsvægt (1926), Balance Smørvægt (1922), Buaas Pasteur og Regenerativapparat (1919), Sabroe Kølemaskine (1910), Alfa 6000 kg Centrifuge (1920), Danske Mejeriers Maskinfabriks Kærne (1928), Harburg Kedel (1906), D. M. M. Dampmaskine (1928).

Der anvendes ligeligt fortinnede og Aluminiums Transportspande.

	Indvejet Sød Mælk	Solgt Mælk og Fløde	Smørproduktion
1912—13	0.64 Mill. kg	—	23.566 kg
1913—14	0.56 —	—	20.838 —
1914—15	0.40 —	—	14.155 —
1927—28	1.53 —	—	60.198 —
1928—29	1.59 —	—	63.652 —
1929—30	1.83 —	Bysalg: 4.955 kg	73.049 —

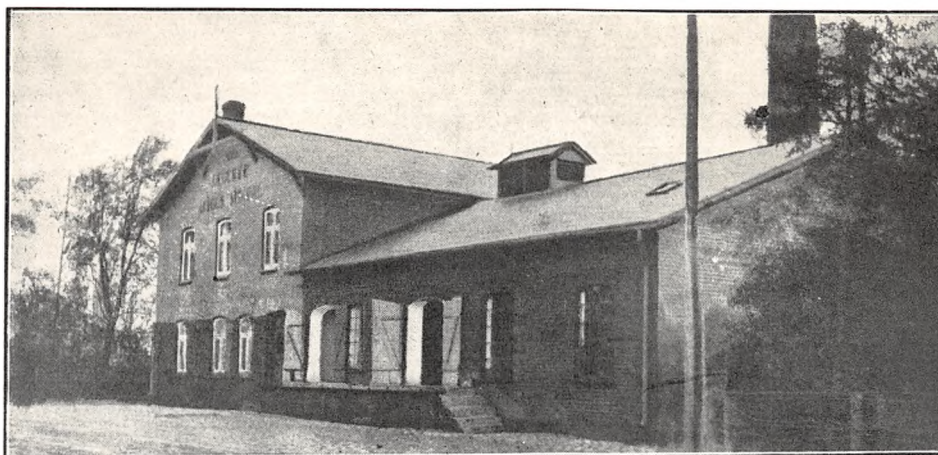

Der sælges ca. 2000 kg Smør hjemme og ca. 550 kg i Byen, Resten til Eksportforening. Ost produceres ikke.

Mejeriet anvender Handelssyre. Fløden syrnes

i Bassin. Mejeriet har eget Laboratorium. Der afregnes efter Fedtenheder. Personale: Mejeribestyrer, 1 Mejerist.

Mejeribestyreren fører Regnskaberne.

FORMAND



Nørgaard, Mathias Simonsen, f. 6. Dec. 1868 i Billund, Søn af Gaardejer Hans Jørgensen N. og Hustru Ellen Marie, f. Møller. Gift 24. Maj 1896 med Marie N., Datter af Gaardejer Jes Sørensen, Jegerup Sogn, og Hustru Bolette, f. Petersen.

Elev paa Aagaard Landbrugsskole 1887—88, Gdr. 1892. Medlem af Kommuna-

neraadet før Genforeningen, af Menighedsraadet og Vojens Sogneraad og Ejendomsskyldvurderingsmand 1920, Formand for Jægerup Andelsmejeri 1928, Vurderingsmand for Landbygningernes alm. Brandforsikring.

Adresse: Billund pr. Vojens.

BESTYRETER



Christensen, Niels Christian, f. 17. Juli 1898 i Bevtoft, Søn af Mejeribestyrer Andreas Valdemar C. og Hustru Johanne, f. Holm. Gift 20. Dec. 1921 med Agnes Emilie C., f. Thorstensen.

Elev, A/M Højtoft 1911, Bevtoft 1911—13, Mejerist, A/M Møgeltønder 1913—14, Bevtoft 1914—15, Glejbjerg 1915, Ansager 1915

—16, Aarre 1916—19, V. Nebel 1919—20, paa Ribe Mælkerskole 1920—21, Mejeribestyrer, Jægerup Andelsmejeri 1921. Kommunalrevisor 1930. Sølv- og Bronzemedalje og flere Hædrende Omtale for Smør.

Kløvergaard Andelsmejeri.

Postadresse: Sønder Hygum. Jernbaneanadresse: Ribe og Haderslev Amtsbane, Rødding.
Telefon: Sdr. Hygum 1.

Oprettet 1887. Ombygning 1925 under Medvirken af Arkitekt Jep Fink, Aabenraa. Brandforsikring 142.780 Kr. Ejendomsskyld 50.000 Kr.

196 Leverandører med 1310 Køer, heraf 10 med over 20 Køer, 26 med 4 Køer eller der under.

Reduktaseprøve. Kulfyring. Elektrisk Belysning. Mejeriet er monteret med Silkeborg Indvejningsvægt (1925), Buas Udvejningsvægt (1920), Silkeborg Smørvægt (1925), Silkeborg Flødepasteuriseringsapparat og Forvarmer (1925), Sabroe Køle-

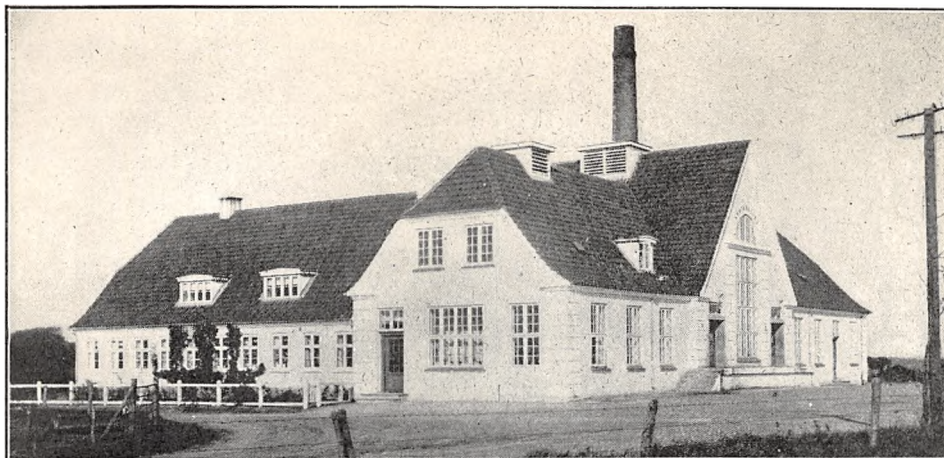

	Indvejet Sød Mælk	Solgt Mælk og Fløde	Smørproduktion
1912—13.....	2.50 Mill. kg	—	101.000 kg
1913—14.....	2.60 —	—	102.000 —
1914—15.....	2.90 —	—	112.000 —
1927—28.....	3.89 —	—	161.045 —
1928—29.....	3.99 —	—	160.338 —
1929—30.....	4.41 —	Hjemmesalg: 10.350 kg	180.666 —

maskine (1908), 1 Alfa 3000 kg og 1 Titan 5000 kg Centrifuge (1908 og 25), Silkeborg Kærne (1925), Sabroe Kedel (1922), Harburg Dampmaskine (1908), Gram Vandpumpe (1929), 1 do. Centrifugalpumpe og 1 H. B. Jensen do. (1920).

Der anvendes overvejende fortinnede Transportspande.

Der sælges 4000 kg Smør hjemme, Resten til Eksportforening. Ost produceres ikke.

Mejeriet anvender Handelssyre. Fløden syrnes i Bassin. Mejeriet har eget Laboratorium. Der afregnes efter Fedtenheder. Personale: Mejeribestyrelse, 2 Mejerister, 1 Elev, Leverandørernes 13 Kuske.

Gaardejer Ebbe Hansen, Fæsted, er Kasserer, Mejeribestyreren fører Regnskabet. Regnskabsaar: Oktober til Oktober.

FORMAND



Pedersen, Fritz Böttcher, f. 10. Okt. 1883 paa Havmark, Søn af Gaardejer Nis Pedersen og Hustru Kirstine, f. Böttcher. Gift 4. Okt. 1912 med Hansine P., Datter af Gaardejer Mikkel Hansen, Harreby, og Hustru Dorthea, f. Johansen.

Elev paa Ollerup Højskole 1900—01 og Dalum Landbrugsskole 1904—05, paa Askov Højskole 1907—08, Gaardejer 1910. Formand for Kløvergaard A/M 1921, for Nævninge-Grundlisteudvalget og for Planteavlsudvalget i Den nordslesvigske Landboforening, Medlem af Sdr. Hygum Sogneraad 1929.

Adresse: Hovmark, Harreby pr. Fole.

BESTYRELSE



Otte, Jens Nielsen, f. 22. Nov. 1874 i Skodborg Sogn, Søn af Gaardejer Niels Chr. Otte og Hustru Laura Kirstine, f. Schmidt. Gift 5. Maj 1899 med Mette Kirstine O., f. Jensen, afd., og 26. Sept. 1922 med Bertha O., f. Frandsen.

Elev, A/M Skodborg 1891—93, St. Anst 1893—94 og Skodborg 1895, Mejerist, A/M Lunding 1895—96, Skodborg 1896—97, Jordrup 1897—98, paa Ladelund Mælkerskole 1898—99, Mejeribestyrer, Tiset A/M 1899—1905, paa Kløvergaard A/M 1905. 1 Sølv- og 3 store og 3 smaa Bronzemedaljer for Smør i tysk Tid.

Lunding Andelsmejeri.

Post- og Jernbaneadresse: Haderslev. Telefon: Haderslev 584 u.



Oprettet 1887. Udvidelse 1911 og 29 under Medvirken af Arkitekt M. Gydesen, Haderslev. Beboelsen er særskilt. Brandforsikring 65.000 Kr. Ejendomsskyld 30.000 Kr.

93 Leverandører med 980 Køer, heraf 15 med over 20 Køer, 31 med 4 Køer eller der under.

Lugt- og Smagsprøve. Mejeriet er i Mælkebedømmelsesforening. Kulyring. Elektrisk Belysning.

Mejeriet er monteret med Sinus Indvejningsvægt (1930), Brødr. Gram Udvejningsvægt (1911), Paasch & Larsen, Petersen Smørvægt (1929),

	Indvejet Sød Mælk	Solgt Mælk og Fløde	Smørproduktion
1912—13.....	1.54 Mill. kg	—	60.763 kg
1913—14.....	1.62 —	—	63.829 —
1914—15.....	1.30 —	—	49.970 —
1927—28.....	2.43 —	—	80.600 —
1928—29.....	2.59 —	Hjemmesalg: 14.140 kg	90.553 —
1929—30.....	2.85 —	Bysalg: 495.436 kg	101.722 —

FORMAND



Efsen, Hans, f. 7. Okt. 1878 i Skovbygaard, Søn af Gaardejer Hans Efsen og Hustru Karoline, f. Have. Gift 21. Okt. 1927 med Elly E., Datter af Gaardejer Søren Jacobsen, Halk Sogn, og Hustru Sara, f. Friis.

Gaardejer 1900. Medlem af Kommuneraadet 1918—20 og af Grarup Sogneraad 1920—25, Sognefoged

1920, Ejendomsskyldvurderingsmand 1920, Kommunalrevisor, Formand for Lunding A/M 1908—16, paany 1922.

Adresse: Skovbygaard pr. Haderslev.

BESTYRER



Beier, Hans Nielsen, f. 31. Dec. 1882 i Kastrup, Gram Sogn, Søn af Landmand Jes Nielsen B. og Hustru Inger, f. Jacobsen. Gift 24. Okt. 1911 med Meta Elise B., f. Fog.

Elev, Gramby A/M 1900—02, Mejerist, A/M Fæsted 1902—04, Soldat 1905—07, Mejerist, Gramgaard A/M 1907—08, paa Ladelund Mælkeriskole 1908—

09, Mælkedommer i Sønderjysk Smøreksporforering 1909—11, Mejeribestyrer, Lunding A/M 1911. Medlem af Sogneudvalget 1919—21, Dommer ved Forsøgslaboratoriet 1926, Kommunalrevisor 1923. 1 Sølv- og 2 Bronzemedaljer for Smør.

Diskvægt (1926), 2 Pasteuriseringsapparater og 1 Forvarmer, Fr. Christensen, Randers, (1910), Astra Kølemaskine (1924), Alfa Centrifuge (1925), Astra Kærne (1924), Harburg Kedel, Astra Dampmaskine, 2 Rannie Pumper (alt 1911).

Der anvendes fortinnede Transportspande.

Der sælges ca. 3400 kg Smør hjemme og ca. 33.600 kg i Bysalg, Resten til Eksportforening. Ost produceres ikke.

Mejeriet anvender egen Modersyre. Fløden synes i Bassin. Mejeriet har eget Laboratorium. Der afregnes efter Fedtenheder. Personale: Mejeribestyrelse, 1 Mejerist, 1 Elev, 3 Kuske, Leverandørernes 11 Kuske.

Mejeribestyrelsen fører Regnskaberne. Regnskabsaar: Oktober til Oktober.

Marstrup Andelsmejeri.

Post- og Jernbaneadresse: Marstrup. Telefon: Hoptrup 63 y.



Oprettet 1890 under Medvirken af stedlige Haandværkere. Brandforsikring 79.500 Kr. Ejendomsskyld 36.000 Kr.

96 Leverandører med 773 Køer, heraf 8 med over 20 Køer, 40 med 4 Køer eller der under.

Reduktase- samt Lugt- og Smagsprøve. Mejeriet er i Mælkebedømmelsesforening. Kulfyring. Elektrisk Belysning.

Mejeriet er monteret med Silkeborg Indvejningsvægt (1929), Paasch & Larsen, Petersen Ud-

vejningsvægt (1926), Omega Smørvægt (1916). Diskvægt (1930), 1 Danske Mejeriers Maskinfabrik og 1 Omega Pasteuriseringsapparater (1900 og 28), D. M. M. Forvarmer (1928), Astra Kølemaskine (1924), Titan Centrifuge (1926), Astra Kærne (1924), Harburg Kedel (1915), Bergendorff Dampmaskine (1928), Centrifugalpumpe (1924).

Der anvendes overvejende fortinnede Transportspande.

	Indvejet Sød Mælk	Solgt Mælk og Fløde	Smørproduktion
1912—13.....	1.74 Mill. kg	—	65.580 kg
1913—14.....	1.84 —	—	69.571 —
1914—15.....	1.81 —	—	69.728 —
1927—28.....	1.87 —	—	71.261
1928—29.....	1.65 —	—	66.280
1929—30.....	2.08 —	Hjemmesalg: 40.000 kg	82.963

Der sælges ca. 1200 kg Smør hjemme og ca. 900 kg i Bysalg, Resten til Eksportforening. Ost produceres ikke.

Mejeriet anvender Handelssyre. Fløden synes i Bassin. Mejeriet har eget Laboratorium. Der

afregnes efter Fedtenheder. Personale: Mejeribestyrelse, 1 Mejerist, 1 Elev, Leverandørernes 7 Kuske.

Mejeribestyrelsen fører Regnskaberne. Regnskabsaar: Oktober til Oktober.

FORMAND



Knudsen, Jens Madsen, f. 2. Sept. 1867 i Marstrup, Søn af Gaardejer Knud Knudsen og Hustru Kathring, f. Kragh. Gift 6. April 1900 med Anna K., f. Sørensen.

Gaardejer 1900. Medlem af Menighedsraadet 1905—20, af Tilsynsraadet i Haderslev Industri- og Landmandsbank 1915—22, Synodemedlem 1918, For-

mand for Marstrup A/M 1909, Sognefoged 1920, Repræsentant for Mejeriernes og Landbrugets Ulykkesforsikring 1920—25.

Adresse: Kalmergaard pr. Marstrup.

BESTYRER



Simonsen, Harald Roager, f. 24. Okt. 1898 i Tønning, Søn af Mejeribestyrer Hans Simonsen og Hustru Ingeborg, f. Roager.

Elev, A/M Hesager 1916, Gammelby 1916—17 og Limskov 1917—18, paa Mælkefabriken i Haderslev 1918—20, Mejerist, F/M Marslev, 1920—21, Rørkjer 1921—23, paa Lade-

lund Mælkeriskole 1923—24, Studieophold i Holland 1924, Mejerist paa Tyrstrup A/M 1924—25, Mejeribestyrer paa Marstrup A/M 1925. Forsøgslaboratoriets Diplom og 2 Bronzemedaljer for Smør.

Mejlby Andelsmejeri.

Postadresse: Lintrup. Jernbaneadresse: Brørup. Telefon: Lintrup 4.



Oprettet 1884. Ombygning 1920. Udvidelse 1925 under Medvirken af Arkitekt Jep Fink, Aabenraa, og Statskonsulent Jensen. Brandforsikring 74.140 Kr. Ejendomsskyld 25.000 Kr.

126 Leverandører med 1246 Køer, heraf 14 med over 20 Køer, 35 med 4 Køer eller der under.

Reduktaseprøve. Mejeriet er i Mælkebedømmelsesforening. Kulfyring. Elektrisk Belysning.

Mejeriet er monteret med Silkeborg Indvejningsvægt (1927), Bismar Udvejningsvægt (1925), Balance Smørvægt, Decimal Ostevægt, Silkeborg Pasteuriseringsapparat (1923), Silkeborg Flødepasteuriseringsapparat (1923), Omega Forvarmer

(1924), Alfa Kølemaskine og do. 5000 kg Centrifuge (1913 og 23), Astra Kærne (1923), Harburg Kedel (1910), Bergendorff Dampmaskine (1925), Rannie Vandpumpe (1928), Kobberostekar (1925).

Der anvendes overvejende fortinnede Transportspande.

Der sælges ca. 3900 kg Ost til Leverandørerne. Til Osten, der fremstilles af lavpasteuriseret Mælk, anvendtes der i 1929—30 18.428 kg Sød og 57.712 kg Skm. og Kærnemælk. Ingen Afkøling af Lageret.

Mejeriet anvender Handelssyre. Fløden syrnes

	Indvejet Sød Mælk	Solgt Mælk og Fløde	Smørproduktion
1912—13.....	1.86 Mill. kg	—	71.367 kg
1913—14.....	1.98 —	—	76.626 —
1914—15.....	2.05 —	—	80.171 —
1927—28.....	2.68 —	—	107.836 —
1928—29.....	3.09 —	—	127.115 —
1929—30.....	3.62 —	Hjemmesalg: 11.933 kg	151.823 —

Der sælges ca. 2700 kg Smør hjemme, Resten til Eksportforening.

	1927—28	1928—29	1929—30
30 % Ost.....	3.020 kg	6.400 kg	2.600 kg
20 - —.....	2.513 —	4.000 —	4.014 —

i Bassin. Mejeriet har eget Laboratorium. Der afregnes efter Fedtenheder. Personale: Mejeribestyrer, 2 Mejerister, Leverandørernes 10 Kuske.

Mejeribestyreren fører Regnskaberne. Regnskabsaar: Oktober til Oktober.

FORMAND



Lauritzen, Lauritz, f. 27.
Maj 1873 i Hjortvad, Søn af Gaardejer Peter L. og Hustru Edel, f. Sørensen. Gift 19. Sept. 1899 med Agate L., f. Jensen.

Elev, Sorø Højskole 1895—96 og Ladelund Landbrugsskole 1898—99, Gaardejer 1899. Medlem af Kommuneraadet i tysk Tid til 1919, Formand for Mejlby A/M og Medlem

af Bestyrelsen for Kalslund Brugsforening 1930.
Adresse: Hjortvad pr. Lintrup.

BESTYRER



Nielsen, Ingvard Sørensen, f. 22. Febr. 1900 i Høgelund, Søn af Gaardejer Niels N. og Hustru Jensine, f. Nielsen. Gift 18. Okt. 1929 med Valborg N., f. Pedersen.

Elev, A/M Nøvling 1917—19 og Vilbjerg 1919—20, Mejerist, A/M Ejby 1920—23, paa Ladelund Mælkeriskole 1923—24, Mejerist, A/M Nordhøj 1924—

25, Herrested 1925—26, paa Djursland Handelshøjskole 1926—27, Mejerist, A/M Baunedal 1927, Gislev 1927—29, Mejeribestyrer paa Mejlby A/M 1929. Sølvmedalje for Smør 1930.

Andelsmejeriet Norden.

Postadresse: Stepping. Jernbaneadresse: Sommersted. Telefon: Stepping 22.

Oprettet 1887. Udvidelse 1907 under Medvirken af Bygmester Magnus Hansen, Christiansfeld. Brandforsikring 80.000 Kr. Ejendomsskyld 25.300 Kr.

98 Leverandører med 900 Køer, heraf 6 med over 20 Køer, 40 med 4 Køer eller der under.

Lugt- og Smagsprøve. Mejeriet er i Mælkebedømmelsesforening. Kul- og Tørvefyring. Elektrisk Belysning.

Mejeriet er monteret med Decimal Indvejningsvægt (1900), 1 Decimal- og 1 Bismar Udvejnings-

vægt (1900 og 10), Balance Smørvægt (1925), Kolding Maskinfabriks Pasteuriseringsapparat (1900), do. Forvarmer (1900), Sabroe Kølemaskine (1920), Alfa Centrifuge (1890), Kolding Maskinfabriks Kærne (1906), do. Kedel (1925), Haderslev Dampmaskine (1925), Vandpumpe fra Kolding Maskinfabrik (1900), do. Flensborg (1928).

Der anvendes 50 % fortinnede og 50 % Aluminiums Transportspande.



	Indvejet Sød Mælk	Solgt Mælk og Fløde	Smørproduktion
1912—13	1.70 Mill. kg	—	65.270 kg
1913—14	1.80 —	—	73.097 —
1914—15	1.50 —	—	57.345 —
1927—28	2.19 —	—	88.378 —
1928—29	2.35 —	—	95.667 —
1929—30	2.46 —	—	100.167 —

Der sælges 3609 kg Smør hjemme, Resten til Eksportforening. Ost produceres ikke.

Mejeriet anvender Handelssyre. Fløden syrnæs i Tønder. Der afregnes efter Flødeenheder. Perso-

nale: Mejeribestyrer, 2 Mejerister, 1 Hjælper, Leverandørernes 7 Kuske.

Mejeribestyreren fører Regnskaberne. Regnskabsaar: September til September.

FORMAND



Brandorff, Johannes Petersen, f. 8. Aug. 1867 i Højrup, Søn af Proprietær Jeppe B. og Hustru Marie Kirstine, f. Petersen. Gift 27. Sept. 1895 med Inger Marie B., Datter af Proprietær Hans Raffinsøe, Taps, og Hustru Else, f. Gellert.

Realeksamen fra Haderslev Realgymnasium 1884, uddannet ved Landvæsen, Proprietær 1894. Medlem af Kommunerådet 1895, Kommunørstander 1918—20, Kredsmand 1918—22, Medlem af Haderslev Amtsråd 1922—28, Sognefoged, Medlem af Stepping Sogneraad, Personregisterfører og Formand for A/M Norden 1920, Landvæsenkommissær 1928.

Adresse: Højrupgaard pr. Stepping.

BESTYRER



Mølkjær, Peder Petersen, f. 6. Sept. 1860 i Starup Sogn, Søn af Gaardejer Søren Petersen Mølkjær og Hustru Maren, f. Petersen. Gift 12. Maj 1893 med Signe Marie M., f. Hansen.

Elev paa Eskildstrup H/M 1882—83 og 1884—85, paa Lyngby Højskole 1883—84, Mejerist paa Spandager H/M 1885—86, paa Ladelund Mælkeriskole 1886—87, Mejerist paa Rødding A/M ved Viborg 1887, Mejeribestyrer paa A/M Norden 1887. Revisor i Sygekassen og Eksportforeningen. Mange Præmier og Diplomer fra tysk og dansk Tid.

Nustrup og Omegns Andelsmejeri.

Post- og Jernbaneadresse: St. Nustrup. Telefon: St. Nustrup 43.

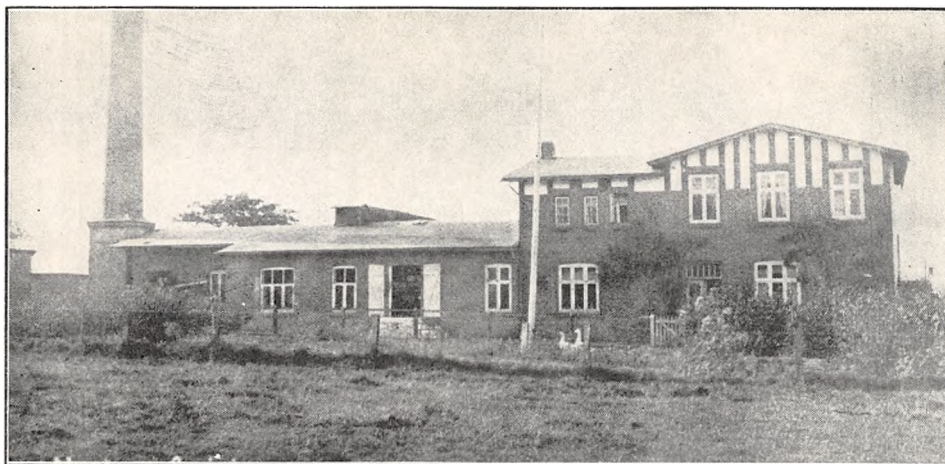

Oprettet 1893 under Medvirken af stedlige Haandværkere, Brandforsikring 52.409 Kr. Ejendomsskyld 13.000 Kr.

75 Leverandører med 810 Køer, heraf 8 med over 20 Køer, 14 med 4 Køer eller der under.

Lugt- og Smagsprøve. Mejeriet er i Mælkebedømmelsesforening og deltager i Tuberkulensens Bekæmpelse. Kulturyng. Elektrisk Belysning.

Mejeriet er monteret med 1 Sinus Indvejnings-

vægt (Model 1931), 1 Præcis Udvejningsvægt (1930), Brødr. Gram Balance Smørvægt, Brødr. Gram Omega Pasteuriseringsapparat og Forvarmer, Astra Kølemaskine, Titan Centrifuge T. A. 85 (1926), Silkeborg Kærne, Christiansen & Meyer, Harburg Kedel (1923), Danske Mejeriers Maskinfabriks Dampmaskine (1930), Vandpumpe.

Der anvendes 75 % fortinnede og 25 % Aluminiums Transportspande.

	Indvejet Sød Mælk	Solgt Mælk og Fløde	Smørproduktion
1927—28.....	1.72 Mill. kg	—	67.431 kg
1928—29.....	1.87 —	Hjemmesalg:	73.972 —
1929—30.....	2.15 —	10.300 kg sød Mælk	84.847 —

FORMAND



Gram, Valdemar, f. 19.
April 1892 i Nustrup, Søn af Gaardejer Hans Gram og Hustru Marie, f. Hübschmann. Gift 22. August 1923 med Marie G., f. Østergaard.

Elev paa Dalum Landbrugsskole 1913—14, Gaardejer 1923. Formand for Nustrup og Omegns Andelsmejeri 1927.

Adresse: Nustrup pr. St. Nustrup.

BESTYRER



Mortensen, Willy, f. 18.
Nov. 1901 i Rejsby, Søn af Skolelærer Frederik Chr. M. og Hustru Elisabeth, f. Westergaard.

Elev, Raved A/M 1916—18, Mejerist, Rejsby A/M 1919, paa Vejstrup Højskole 1919—20, Mejerist, A/M Ellingebjerg 1920—21, V. Nebel 1921—22 og Gramgaard 1922—23, paa Haislo Mejeri,

Norge, 1923, paa Ladelund Mælkeriskole 1923—24, Landbohøjskolens Mælkerilaboratorium 1924—26, Studierejse i Holland 1925, Mejerist, Aastrup A/M 1926—29, Mejeribestyrer, Nustrup og Omegns A/M 1929. Bronzemedalje for Smør 1930

Der sælges 1414 kg Smør hjemme, 680 kg i Bysalg, Resten til Eksportforening. Ost produceres ikke.

Mejeriet anvender egen Modersyre. Fløden syrenes i Bassin. Mejeriet har eget Laboratorium.

Der afregnes efter Fedtenheder. Personale: Mejeribestyrer, 1 Mejerist, 1 Elev.

Mejeribestyreren fører Regnskaberne. Regnskabsaar: Oktober til Oktober.

Andelsmejeriet Nutiden.

Postadresse: Sommersted. Jernbaneadresse: Lerte. Telefon: Sommersted 56.



Oprettet 1897, udvidet 1908 under Medvirken af stedlige Haandværkere. Brandforsikring 36.000 Kr.

68 Leverandører med 680 Køer, heraf 4 med over 20 Køer, 11 med 4 Køer eller der under.

Lugt- og Smagsprøve. Mejeriet er i Mælkebedømmelsesforening. Kulfyring. Elektrisk Belysning.

Mejeriet er monteret med Sinus Indvejningsvægt (1909), Præcis Udvejningsvægt (1927), Hans

Petersen, Haderslev, Smørvægt (1912), Silkeborg do. (1921), Buaas Regenerativapparat (1921), Sabroe Kølemaskine (1925), Titan Centrifuge (1931), Hamlet Kærne (1926), Danske Mejeriers Maskinfabriks Kedel (1922), Fischer, Aabenraa, Dampmaskine (1925), Centrifugalpumpe (1921).

Der anvendes overvejende fortinnede Transportspande.

Der sælges 3493 kg Smør hjemme, Resten til Eksportforening. Ost produceres ikke.

FORMAND



Andersen, Oluf, f. 21. Nov. 1878 i Lerte, Søn af Gaardejer Hans Andersen og Hustru Marie, f. Fredsted. Gift 20. Aug. 1926 med Cecilie A., f. Paaske.

Elev paa Korinth Landbrugsskole, Gaardejer. Formand for Andelsmejeriet Nutiden.

Adresse: Sillerupgaard, Lerte pr. Sommersted.



med Minna N., f. Schmidt.

Elev, Rangstrup A/M 1888—89, Mejerist, A/M Kastvraa, Anslet, Skovby paa Als og Rejsby, paa A/M Tranbjerg, Thors høj, Saxild, Røjle og Odder, paa Ribe Mælkerskole 1893—94, Mejeribestyrer, A/M Nutiden 9. Dec. 1897. Formand for Skolekommissionen 1925—29, Tillidsmand i Sønderjyds Skoleforening.

BESTYRER

Nielsen, Hans Chr., f. 6. Jan. 1872 i Vejlbøl, Søn af Landboelsmand Johan Chr. N. og Hustru Anna Kathrine, f. Lund. Gift 23. Juni 1906

1 Sølv- og 3 Bronzemedaljer for Smør samt 1 Sølvpokal fra Haderslev Smør-Eksport-Forening 1930.

	Indvejet Sød Mælk	Solgt Mælk og Fløde	Smørproduktion
1912—13.....	1.29 Mill. kg	—	46.730 kg
1913—14.....	1.29 —	—	47.104 —
1914—15.....	1.32 —	—	49.985 —
1927—28.....	1.49 —	—	58.250 —
1928—29.....	1.60 —	—	61.163 —
1929—30.....	1.79 —	Hjemmesalg: 64.300 kg	66.720 —

Mejeriet anvender Handelssyre. Fløden syrnes i Tønder. Mejeriet har eget Laboratorium. Der afregnes efter Fedtenheder. Personale: Mejeri-

bestyrer, 1 Mejerist, 1 Elev, Leverandørernes 4 Kuske.

Mejeribestyreren fører Regnskaberne. Regnskabsaar: Oktober til Oktober.

Over Jersdal Andelsmejeri.

Post- og Jernbaneadresse: Over Jerstal. Telefon: Over Jerstal 17.

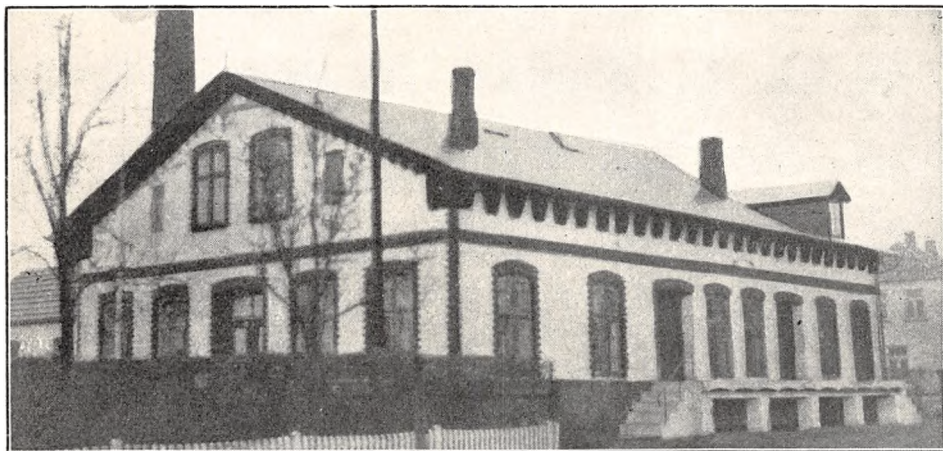

Oprettet 1898 under Medvirken af stedlige Haandværkere. Brandforsikring 70.000 Kr. Ejendoms skyld 20.000 Kr.

107 Leverandører med 650 Køer, heraf ingen med over 20 Køer, 20 med 4 Køer eller der under.

Reduktase-, Lugt- og Smagsprøve. Mejeriet er i Mælkebedømmelsesforening. Der fyres med Kulharpning. Elektrisk Belysning.

Mejeriet er monteret med Sinus Indvejnings-

vægt (1908), Buaas Udvejningsvægt (1924), Paasch & Larsen, Petersen Smørvægt (1930), Omega Koger (1925), do. Flødepasteuriseringsapparat og Forvarmer (1924), Sabroe Kølemaskine (1912), Titan 85 Centrifuge (1927), Silkeborg Kærne (1924), Christiansen & Meyer Kedel (1911), Astra Dampmaskine (1924).

Der anvendes ligeligt fortinnede og Aluminiums Transportspande.

	Indvejet Sød Mælk	Solgt Mælk og Fløde	Smørproduktion
1927—28.....	1.63 Mill. kg	Hjemmesalg: 14.200 kg	65.397 kg
1928—29.....	1.67 —	— 15.600 -	67.412 —
1929—30.....	1.86 —	— 17.800 -	73.764 —

Smørret sælges til Eksportforening. Ost produceres ikke.

Mejeriet anvender Handelssyre. Fløden syrnes i Bassin. Der afregnes efter Flødeenheder. Perso-

nale: Mejeribestyrer, 1 Mejerist, 1 Elev, 1 Kusk. Leverandørernes 12 Kuske.

Mejeribestyreren fører Regnskaberne. Regnskabsaar: Oktober til Oktober.

FORMAND



Aagaard, Hans Christian, f. 10. Aug. 1876 i Rise Sogn, Søn af Gaardejer Niels Peder Aa. og Hustru Anna Marie, f. Johansen. Gift 29. Dec. 1923 med Birgitte Aa., Datter af Gaardejer Peder Lauritsen, Over Jerstal, og Hustru Kirsten, f. Poulsen.

Gaardejer 1902. Medlem af Vedsted Sogneraad 1920—25, Sogneraadformand 1924—25, Formand

for Over Jerstal A/M 1910, Ejendomsskyldvurderingsmand 1920.

Adresse: Torsbjerg pr. Over Jerstal.

BESTYRER

Rasmussen, Thomas, f. 11. April 1897 i Jeggerup, Søn af Arbejdsmand Peter Rasmussen. Gift med Laura R., f. Bank.

Elev paa Jægerup A/M, paa Ladelund Mælkeriskole 1919—20, Mejerist paa Jels, Ullerup, V. Nebel og Aarhus A/M, Mækedommer i Aabenraa Amt 1924—26, Mejeribestyrer paa Over Jerstal A/M 1926. Filialbestyrer for Haderslev Amts Sparekasse 1930. Sølvpræmie for Smør 1926 til 30.

Over Lerte Andelsmejeri.

Post- og Jernbaneanadresse: Farris. Telefon: Over Lerte 5.

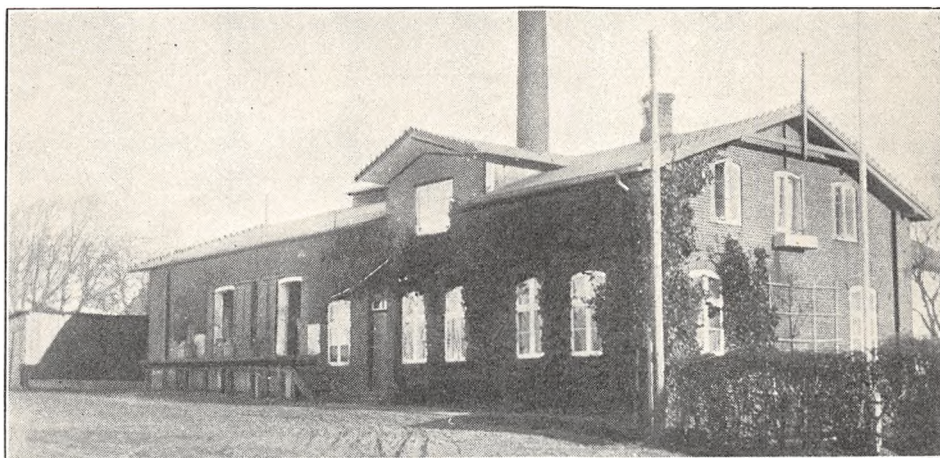

Oprettet 1895. Ombygget 2 Gange under Medvirken af stedlige Haandværkere. Brandforsikring 50.000 Kr. Ejendomsskyld 16.000 Kr.

82 Leverandører med 690 Køer, heraf 5 med over 20 Køer, 12 med 4 Køer eller der under.

Lugt- og Smagsprøve. Mejeriet er i Mælkebedømmelsesforening. Kulfyring. Elektrisk Belysning.

Mejeriet er monteret med Sinus Indvejningsvægt (1898), Buas Bismær Indvejningsvægt (1928), Brødr. Gram Smørvægt (1928), do. Koger (1922), Danske Mejeriers Maskinfabrik Pasteuriseringsapparat (1926), do. Forvarmer (1902), Brødr. Gram Kølemaskine (1926), Titan 5000 kg Centrifuge (1930), Silkeborg Kærne (1929), Chri-

	Indvejet Sød Mælk	Solgt Mælk og Fløde	Smørproduktion
1912—13	1.29 Mill. kg	—	51.640 kg
1913—14	1.36 —	—	53.960 —
1914—15	1.42 —	—	56.800 —
1927—28	1.73 —	—	68.418 —
1928—29	1.87 —	Hjemmesalg: 598 kg Fl.	76.832 —
1929—30	2.23 —	1.742 kg sød Mælk	89.830 —

stiansen & Meyer Kedel (1908), P. J. Petersen, Haderslev, Dampmaskine (1915).

Der anvendes overvejende fortinnede Transportspande.

Der sælges 1986 kg Smør hjemme, Resten til Eksporthandling. Ost produceres ikke.

Mejeriet anvender Handelsyre. Fløden synes

i fortinnet Kobberbassin. Mejeriet har eget Laboratorium. Der afregnes efter Fedtenheder. Personale: Mejeribestyrer, 1 Mejerist, 1 Elev, Leverandørernes 7 Kuske.

Mejeribestyreren fører Regnskaberne. Regnskabsaar: Oktober til Oktober.

FORMAND



Paaske, Hans Peter, f. 30. Nov. 1868 paa Højrup Mark, Søn af Smedemester Troels P. og Hustru Ingeborg, f. Steffensen. Gift 23. Nov. 1894 med Bine P., f. Schjerbæk.

Gaardejer 1905. Medlem af Sogneraadet 1920—29, Formand for Over Lerte Andelsmejeri 1920.

Adresse: Over Lerte pr. Farris.

BESTYRETER



Markussen, Laurids, f. 7. April 1873 i Lerte, Søn af Portør Peter M. og Hustru Anna Dorthea, f. Dall. Gift 22. April 1898 med Anna Kristine M., f. Christiansen.

Elev, Kastvraa A/M, Høgelund A/M, Mejeribestyrer paa samme 1892—95, paa Over Lerte A/M 1895. Fh. Medlem af Menighedsraadet. Flere Sølv-

og Bronzemedaljer samt Diplomer.

Rangstrup Andelsmejeri.

Post- og Jernbaneadresse: Rangstrup. Telefon: Rangstrup 5.

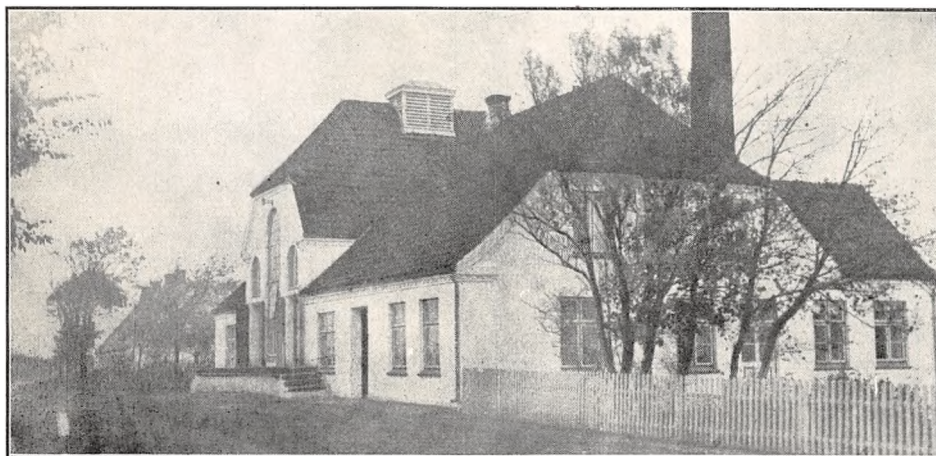

Oprettet 1886. Ombygning 1921—22 og Udvidelse 1925 under Medvirken af Arkitekt Mads Christiansen, Arnum. Brandforsikring 70.000 Kr. Ejendomsskyld 18.000 Kr.

100 Leverandører med 950 Køer, heraf 7 med over 20 Køer, 20 med 4 Køer eller der under.

Reduktase-, Lugt- og Smagsprøve. Mejeriet er i

Mælkebedømmelsesforening. Kulfyring. Elektrisk Belysning.

Mejeriet er monteret med Silkeborg Indvejningsvægt (1920), Paasch Udvejningsvægt (1928), Haderslev Maskinfabriks Smørvægt (1913), Paasch & Larsen, Petersen Koger og Pasteuriseringsapparat (1915), do. Forvarmer (1920), Atlas Køle-

	Indvejet Sød Mælk	Solgt Mælk og Fløde	Smørproduktion
1912—13.....	1.77 Mill. kg	—	68.698 kg
1913—14.....	1.90 —	—	76.000 —
1914—15.....	1.60 —	—	63.492 —
1927—28.....	2.46 —	—	99.881 —
1928—29.....	2.46 —	—	101.122 —
1929—30.....	2.61 —	Hjemmesalg 4.525 kg	106.026 —

maskine (1913), Titan Centrifuge, 5000 kg (1924), Ørum Hansen Kærne (1930), Harburg Kedel og Haderslev Maskinfabriks Dampmaskine (1913).

Der anvendes overvejende fortinnede Transportspande.

Der sælges ca. 3300 kg Smør hjemme, Resten til Eksportforening. Ost produceres ikke.

Mejeriet anvender egen Modersyre. Fløden syrenes i Bassin. Mejeriet har eget Laboratorium. Der

afregnes efter Fedtenheder. Personale: Mejeribestyrelse, 1 Mejerist, 1 Elev, 1 Laborant, Leverandørernes 10 Kuske.

Der er særlig Kasserer; Mejeribestyrelsen fører Regnskaberne. Regnskabsaar: 1. Oktober til 30. September.

Tidligere Formand: Afdøde Gaardejer Cornelius Fæster, Rangstrup.

FORMAND



Roager, Hans Peter Kettler, f. 13. Juni 1866 i Galsted, Søn af Gaardejer Nis Nielsen Roager og Hustru Mertine Marie, f. Kettler. Gift med Ane Marie R., f. Petersen.

Mejerist paa Døstrup og Bolderslev A/M, Husmand 1898. Fh. Medlem af Bevtoft Sogneraad, Formand for Rangstrup A/M 1916.

Adresse: Galsted pr. Bevtoft.

BESTYRELSE



Ottsen, Jes, f. 14. Juni 1885 i Løjt Kirkeby, Søn af Landmand Marcus Ottsen og Hustru. Gift med Marie O., f. Nielsen.

Elev paa Løjt Kirkeby A/M, Mejerist paa Kværs, Broager, Rangstrup og Viby A/M, Mejeribestyrelse paa Rangstrup A/M 1909. Sølvpræmie for Smør i København 1929.

Herregaardsmejeriet Refsøe.

Post- og Jernbaneadresse: Sommersted. Telefon: Sommersted 1.

Oprettet 1889. Beboelsen er særskilt. Brandforsikring 27.285 Kr. Ejendomsskyld er sammen med Gaarden.

1 Leverandør med 160 Køer.

Mejeriet er i Mælkebedømmelsesforening og

deltager i Tuberkulosens Bekæmpelse. Kulfyring. Elektrisk Belysning.

Mejeriet er monteret med Decimalvægt (1927), Astra Pasteuriseringsapparat, Danske Mejeriers Maskinfabriks Forvarmer (1925), Omega Køle-

	Indvejet Sød Mælk	Solgt Mælk og Fløde	Smørproduktion
1912—13.....	0.41 Mill. kg	—	15.336 kg
1913—14.....	0.40 —	—	15.084 —
1914—15.....	0.43 —	—	16.392 —
1927—28.....	0.52 —	Hjemmesalg: 15.250 kg	19.957 —
1928—29.....	0.54 —	— 15.300 —	21.043 —
1929—30.....	0.53 —	— 15.200 —	20.131 —

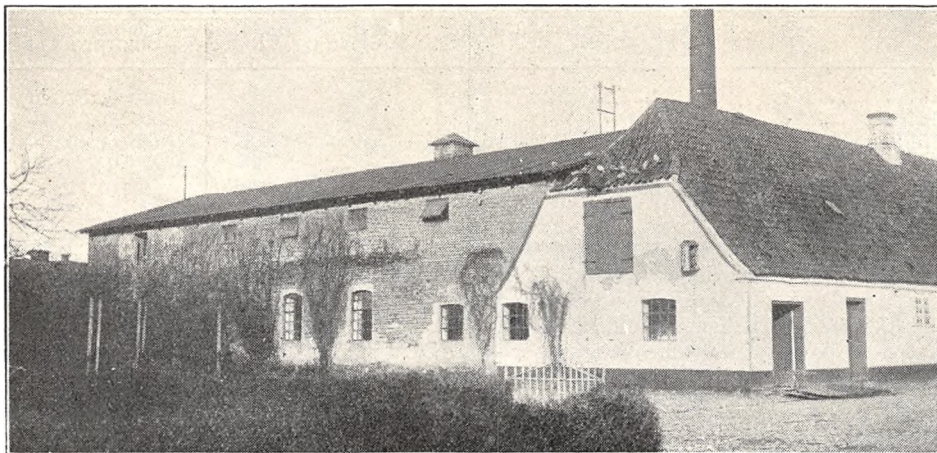

maskine (1927), Titan Centrifuge (1930), Astra Kærne (1921), Ottensen, Altona, Kedel (1912), Astra Dampmaskine (1921).

Der anvendes fortinnede Transportspande.

Der sælges 400 kg Smør hjemme, Resten til Eksportforening. Ost produceres ikke.

EJER

Lorenzen, Eliza, f. 18. Nov. 1861 i Primkenou, Datter af Skovrider Andreas Behrens og Hustru Mathilde, f. Langheim. Gift 22. Maj 1885 med Godsejer Georg Lorenzen, afd.

Ejer af Refsøe Gods og Herregaardsmejeri.

Adresse: Refsøe pr. Sommersted.

BESTYRER

Friis, Chr. Sophus, f. 30. Nov. 1896 i Kjelstrup, Søn af Husmand Peter Friis og Hustru Kathrine,

Mejeriet anvender Handelssyre. Fløden syrnnes i Bassin. Mejeriet har eget Laboratorium. Ingen Afregning. Personale: Mejeribestyreder.

Mejeribestyrederen fører Regnskaberne. Regnskabsaar: November til November.



f. Holm. Gift 22. Dec. 1921 med Anna Elisabeth F., f. Stein.

Elev, Hejsager A/M 1912—14, Mejerist paa A/M Aller 1914—16, Soldat 1916—19, Mejerist paa Tyrstrup A/M 1919—21, Mejeribestyreder paa Refsøe Herregaardsmejeri 1921.

Rødning Andelsmejeri.

Post- og Jernbaneanadresse: Rødning. Telefon: Rødning 43.

Oprettet 1904. Ombygning 1928 under Medvirken af Arkitekt Aakjær, Rødning. Brandforsikring 98.860 Kr. Ejendomsskyld 42.000 Kr.

104 Leverandører med 900 Køer, heraf 15 med over 20 Køer, 26 med 4 Køer eller der under.

Reduktase-, Lugt- og Smagsprøve. Mejeriet er i Mælkebedømmelsesforening. Kulfyring. Elektrisk Belysning.

Mejeriet er monteret med Sinus Indvejningsvægt (1929), Præcis Udvejningsvægt (1928), Gram Smørvægt (1911), Dania Regenerativapparat (1930), Sabroe Kølemaskine (1911), Alfa A. W. 12 Centrifuge (1923), Kolding Kærne (1928), Harburg Kedel (1911), Astra Dampma-

skine (1919), 1 Gram Vandpumpe og 1 Orion Kærnemælkspumpe (1904).

Der anvendes overvejende fortinnede Transportspande.

Der sælges ca. 5900 kg Smør hjemme, Resten til Eksportforening. Ost produceres ikke.

Mejeriet anvender Handelssyre. Fløden syrnnes i Bassin. Mejeriet har eget Laboratorium. Der afregnes efter Fedtenheder. Personale: Mejeribestyreder, 1 Mejerist, 1 Elev, 1 Kusk, Leverandørernes 8 Kuske.

Mejeribestyrederen fører Regnskaberne. Regnskabsaar: Oktober til Oktober.

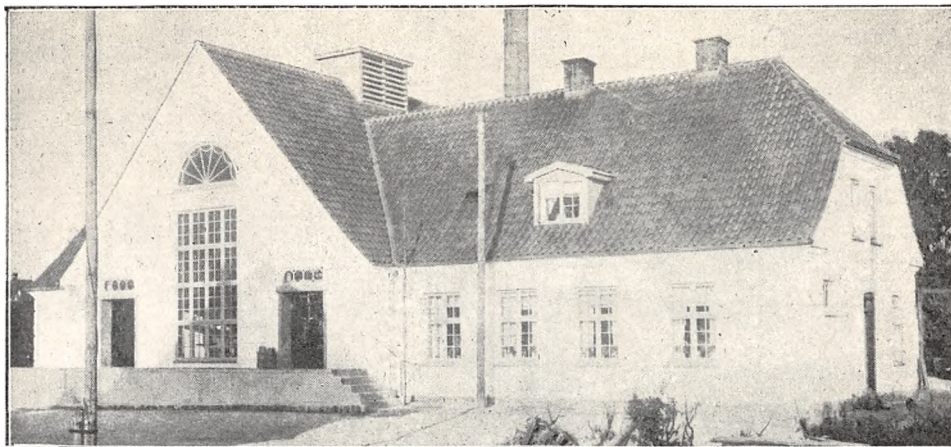

	Indvejet Sød Mælk	Solgt Mælk og Fløde	Smørproduktion
1912—13.....	1.59 Mill. kg	—	60.154 kg
1913—14.....	1.71 —	—	64.242 —
1914—15.....	1.33 —	—	48.564 —
1927—28.....	2.47 —	—	90.958 —
1928—29.....	2.57 —	—	96.737 —
1929—30.....	2.87 —	Bysalg: 167.599 kg	107.999 —

FORMAND

Holst, Jacob, f. 12. Febr. 1878 i Brændstrup, Søn af Gaardejer Jørgen Petersen Holst og Hustru Helene, f. Lund. Gift 5. Nov. 1904 med Ane Marie H., f. Ravn.

Gaardejer 1904. Formand for Skolekommissionen 1908 og for Rødning Andelsmejeri 1921, Medlem af Rødning Sogneraad 1921.

Adresse: Brændstrup pr. Gramby.

BESTYRER

Schrøder, Henrik, f. 9. Febr. 1885 i Skørninge, Søn af Forpagter Carl Chr. Schrøder og Hustru Henriette, f. Lützen. Gift 27. Maj 1917 med Dorthea S., f. Pedersen.



Elev, Trifolium i Mari-bo 1909—11, Mejerist A/M Brørup 1911—14, paa Ladelund Mælkerskole 1913—14, Mejeribestyrer paa Jægerup A/M 1915—17, paa Rødning A/M 1917. Formand for Vestsrevælgerforeningen 1919. 1 Bronzemedalje for Smør 1930.

Rørkær Andelsmejeri.

Post- og Jernbaneadresse: Haderslev. Telefon: Haderslev 578 x.

Oprettet 1889. Udvidelse 1921 under Medvirken af Arkitekt Blücker, Haderslev. Brandforsikring 67.000 Kr. Ejendomsskyld 27.200 Kr.

74 Leverandører med 720 Køer, heraf 11 med over 20 Køer, 33 med 4 Køer eller der under.

Reduktase- samt Lugt- og Smagsprøve. Mejeriet er i Mælkebedømmelsesforening. Kulfyring. Elektrisk Belysning.

Mejeriet er monteret med Sinus Indvejningsvægt (1923), Brødr. Gram Balancevægt til Smør

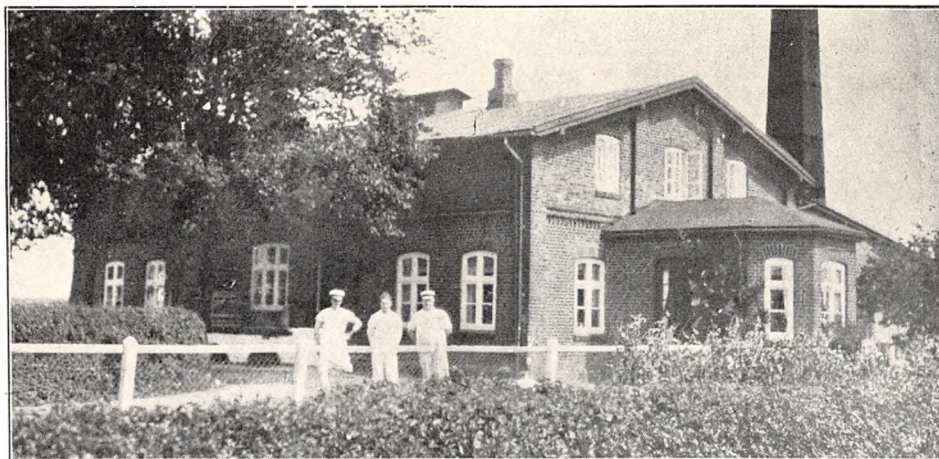

(1912), 2 Danske Mejeriers Maskinfabrik og 1 Brødr. Gram Pasteuriseringsapparat (1930),

D. M. M. Forvarmer (1908), Astra Kølemaskine (1922), Alfa Centrifuge (1927), Astra Kærne

	Indvejet Sød Mælk	Solgt Mælk og Fløde	Smørproduktion
1912—13.....	1.34 Mill. kg	—	51.279 kg
1913—14.....	1.39 —	—	53.386 —
1914—15.....	1.33 —	—	51.015 —
1927—28.....	1.17 —	—	46.112 —
1928—29.....	1.96 —	—	78.964 —
1929—30.....	2.07 —	Hjemmesalg: 8.743 kg	82.421 —

Der sælges ca. 10.300 kg Smør hjemme, Resten til Eksportforening.

	1927—28	1928—29	1929—30
20 % Ost.....	3.577 kg	3.985 kg	4.920 kg
Kasein.....	10.000 —	11.744 —	4 808 —

FORMAND



Hellesø, Hans Jørgen, f. 30. Okt. 1898 i Gesten, Søn af Gaardejer Chr. Hellesø og Hustru Margrethe, f. Simonsen. Gift 13. Dec. 1927 med Julie Marie H., f. Brockslet.

Elev paa Hejls Efterskole 1913—14 og Ollerup Højskole 1919—20, Forpagter af Søndergaard 1926. Formand for Rørkær A/M 1927.

Adresse: Søndergaard pr. Haderslev.



sen Beck og Hustru Amanda Charlotte, f. Elm. Gift 16. Dec. 1910 med Kathrine Dortha B., f. Damkjær.

Elev, A/M Aller 1893—94, Vejstrup 1894—95, Vestervang 1895—96, Madebjerggaard paa Samsø 1896—97, Mejeribestyrelse, Gramgaard F/M 1897—98, Allerup Andelsmejeri ved Toftlund 1898—1904, paa Ladelund Mælkeriskole

1904—05, Mejeribestyrelse Aller A/M 1905—10, paa Rørkær A/M 1910. Fh. Medlem af Skolekommissionen 1921—29, Medlem af Bestyrelsen for Hjælpekassen 1921. 2 Sølv- og 7 Bronzemedaljer for Smør i tysk Tid, Sølvmedalje 1923 og 3 Bronzemedaljer.

BESTYRELSE

Beck, Chresten Chrestensen, f. 10. Aug. 1876 i Stubborn, Søn af Skomagermester Hans Chresten-

(1921), Bergendorff Kedel (1921), D. M. M. Dampmaskine (1931), do. Vandpumpe (1911), Træostekar.

Der anvendes overvejende fortinnede Transportspande.

Til Osten, der fremstilles af raa Mælk, anvendes der 33.269 kg Sød- og 136.269 kg Skummet- og Kærnemælk.

Mejeriet anvender Handelssyre. Fløden syrnes i Bassin. Der afregnes efter Fedtenheder. Personale: Mejeribestyrer, 1 Mejerist, 1 Elev, Leverandørernes 8 Kuske.

Mejeribestyreren fører Regnskaberne. Regnskabsaar: Oktober til Oktober.

Skodborg Andelsmejeri.

Post- og Jernbaneadresse: Skodborg. Telefon: Skodborg 23.

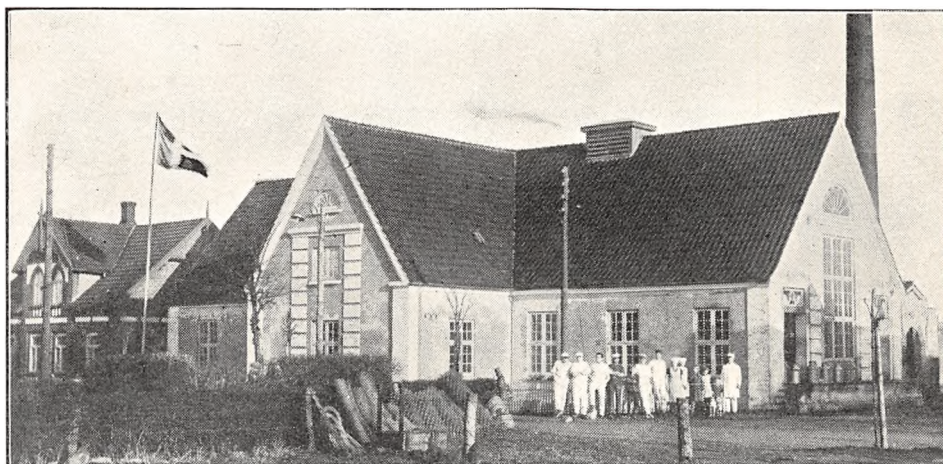

Oprettet 1896. Ombygning under Medvirken af Arkitekt Jep Fink, Aabenraa. Beboelsen er særskilt. Brandforsikring 174.000 Kr. Ejendomsskyld 40.800 Kr.

201 Leverandører med 1842 Køer, heraf 14 med over 20 Køer, 42 med 4 Køer eller der under.

Reduktaseprøve. Kulfyring. Elektrisk Belysning. Mejeriet er monteret med Sinus Indvejnings-

vægt (1912), Paasch & Larsen, Petersen Udraalingsapparat (1928), Balance Smør- og Ostevægt (1910 og 24), Bergendorff Skummetmælk-Pasteuriseringsapparat (1922), Omega Flødepasteur og Forvarmer (1929 og 28), Astra Kølemaskine (1921), 1 Titan A 80 og 1 Alfa Centrifuge (1923 og 10), Hamlet 14 Kærne (1927), Ottesen, Altona, Kedel (1910), Kolding Dampmaskine (1930),

	Indvejet Sød Mælk	Solgt Mælk og Fløde	Smørproduktion
1912—13.....	3.36 Mill. kg	Hjemmesalg: 39.958 kg	129.435 kg
1913—14.....	3.65 —	— 45.646 -	142.502 —
1914—15.....	2.95 —	— 48.686 -	114.682 —
1927—28.....	4.58 —	— 66.771 -	174.815 —
1928—29.....	4.86 —	— 71.239 -	187.439 —
1929—30.....	5.45 —	— 69.920 -	211.863 —

Der sælges ca. 5300 kg Smør hjemme, Resten til Eksportforening.

	1927—28	1928—29	1929—30
45 % Ost.....	2.140 kg	2.000 kg	2.055 kg
30 - —.....	1.280 —	2.635 —	3.800 —
20 - —.....	30.505 —	41.708 —	52.692 —

1 Stk. 14 m Brøndpumpe og 30 m artesisk Boring, amrk. Ostekar (1924).

Der anvendes 30 % forfinede og 70 % Aluminiums Transportspande.

Halvdelen af Osten sælges hjemme og Resten eksporteres til Tyskland. Til Osten, der fremstilles af lavpasteuriseret Mælk og parafineres, anvendes der 175.200 kg Sød og 369.605 kg Skm. og Kærnemælk.

Mejeriet anvender Handelssyre. Fløden syrnes i Bassin. Mejeriet har eget Laboratorium. Der afregnes efter Fedtenheder. Personale: Mejeribestyrer, 3 Mejerister, 3 Elever.

Kommunebogholder K. Gabelgaard fører Kasse-, Mejeribestyreren Mælkeregnskabet. Regnskabsaar: Oktober til Oktober.

FORMAND

Schmidt, Aage, f. 17. April 1879 i Københoved, Søn af Gaardejer P. Madsen Schmidt og Hustru Kirsten Marie, f. Gram. Gift 8. Oktober 1907 med Margrethe S., f. Lorentzen.

Elev paa Ørslev Højskole og Tune Landbo-skole, Gaardejer 1906. Formand for Skodborg Andelsmejeri 1920.

Adresse: Faarkrog pr. Skodborg.

BESTYRER

Mathiesen, Christian, f. 11. Aug. 1884 i V. Terp, Søn af Husmand Niels M. og Hustru Petrine, f. Nørregaard. Gift 27. Sept. 1910 med Anna M., f. Nissen.



Elev, Løgumgaard A/M 1900—02 og 1905—06, Soldat 1902—05, Mejerist, A/M Rejsby 1906—07, Branderup 1907—08, St. Merløse og Lervang 1908—09, paa Ladelund Mælkeriskole 1909—10, Mejeribestyrer, A/M Ellum 1910—11, Højtoft 1911—19 og Skodborg 1919. Sølv- og Bronzemedalje for Smør, Bronzemedalje for Ost.

Skrave Andelsmejeri.

Postadresse: Skodborg. Jernbaneadresse: Mikkeltorgkro. Telefon: Københoved 36 y.

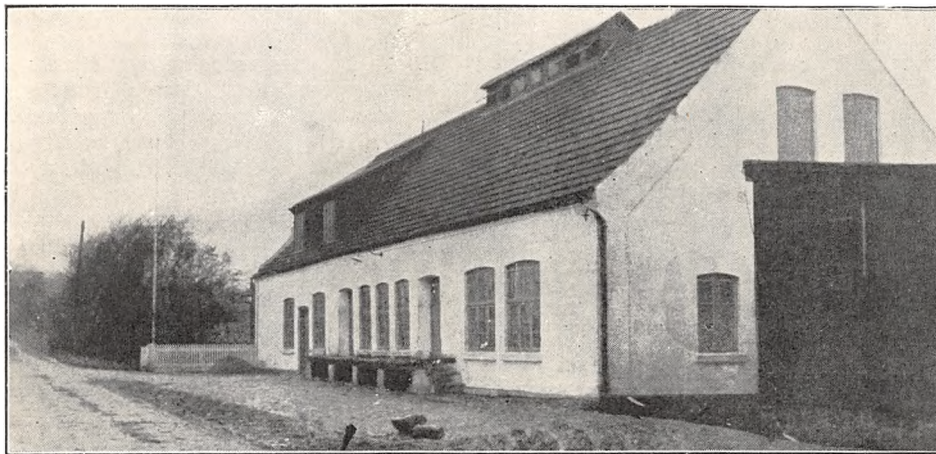

Oprettet 1886. Ombygning 1906 under Medvirken af Arkitekt Hans Schmidt, Roskilde. Beboelsen er særskilt. Brandforsikring 61.600 Kr. Ejendomsskyld 20.000 Kr.

97 Leverandører med 1026 Køer, heraf 14 med over 20 Køer, 24 med 4 Køer eller der under.

Reduktase-, Lugt- og Smagsprøve. Mejeriet del-

tager i Tuberkulosens Bekæmpelse. Kultyring. Elektrisk Belysning.

Mejeriet er monteret med Omega Indvejningsvægt (1914), Paasch & Larsen, Petersen Udvejningsvægt (1923), Balance Smørsvægt (1912), Omega Flødepasteuriseringsapparat (1927), 1 Kolding og 1 Omega Forvarmer (1898 og 1928),

	Indvejet Sød Mælk	Solgt Mælk og Fløde	Smørproduktion
1912—13.....	2.49 Mill. kg	—	96.896 kg
1913—14.....	2.52 —	—	101.467 —
1914—15.....	2.02 —	—	79.820 —
1927—28.....	3.06 —	—	128.589 —
1928—29.....	3.21 —	—	137.785 —
1929—30.....	3.57 —	Hjemmesalg: 4.624 kg	152.281 —

Atlas Kølemaskine (1906), 2 Titan Centrifuger (1912 og 13), Hamlet Kærne (1927), Gram Kedel (1929), Allerup Dampmaskine (1906).

Der anvendes Aluminiums Transportspande.

Der sælges 1600 kg Smør hjemme, Resten til Eksporthandling. Ost produceres ikke.

Mejeriet anvender Handelssyre. Fløden syrnes

i Bassin. Mejeriet har eget Laboratorium. Der afregnes efter Fedtenheder, Kvalitetsbetaling. Personale: Mejeribestyrer, 1 Mejerist, 1 Elev, 1 Kontrolør, Leverandørernes 9 Kuske.

Formanden fører Kasse- og Mejeribestyreren Mælke-regnskabet. Regnskabsaar: Oktober til Oktober.

FORMAND



Dall, Christen Hansen, f. 30. Jan. 1889 paa Lilholdtgaard, Søn af Gaardejer Hans Christensen Dall og Hustru Inger Marie, f. Riis. Gift 19. Maj 1926 med Klara D., Datter af Gaardejer Hans Fredsted Jensen, Langetved, og Hustru Ane Dorthe, f. Thyssen.

Uddannet ved Landvæsen, Elev paa Skibelund Efterskole 1904—05, paa Ladelund Landbrugsskole 1919—20, Gaardejer 1911. Formand for Menighedsraadet, for Skrave Andelsmejeri 1927, Medlem af Skrave Sogneraad 1922.

Adresse: Lilholdtgaard, Københoved pr. Skodborg.

BESTYRER

Frosch, Theodor, f. 4. Okt. 1871 i Mølby ved Sommersted, Søn af Handelsmand Heinrich Frosch og Hustru Marie Magdalene, f. Sievers. Gift 25. April 1901 med Magdalene F., Datter af Gaardejer Christian Hansen Lund, Nr. Skovgaard, og Hustru Ane, f. Therkildsen.

Elev paa Skrave A/M 1889—90, Mejerist paa



samme 1891—93, syg 1893—94, Mejerist paa A/M Vonsild 1894—95, paa Dalum Mælkerskole Sommeren 1894, Studieophold paa forsk. danske Mejerier i 1895, Mejeribestyrer paa Skrave A/M 1. Nov. 1895. Kommuneforstander 1920—21, Formand for Venstrevælgerforeningen 1920—26, fh. Bestyrelsesmedlem i Nord-

slesvigsk Mejeriforening, Formand for Sygekassen 1921, Medlem af Bestyrelserne for Dansk Mejeristforening, Haderslev Amtskreds 1920 og for Venstrevælgerforeningen og Sygeplejeforeningen, Tillidsmand for Sprogforeningen, for Mejeriernes og Landbrugets Ulykkesforsikring og for Landbygningernes alm. Brandforsikring, valgt for Haderslev Amt som Dommer ved Forsøgs-laboratoriet, Medlem af Bankraadet for Rødding Bank fra Oprettelsen, af Skolekommissionen og Skrave Sogneraad samt dettes Næstformand 1922, Revisor i Sparekassen for Frøs og Kalvslund Herreder i Rødding 1914. Mange Anerkendelser for Smør, bl. a. Guldmedalje for 1920 og flere Sølvmedaljer før og efter 1920.

Styding Andelsmejeri.

Post- og Jernbaneadresse: Hammelev. Telefon: Hammelev 48.

Oprettet 1892. Udvidelse 1924 og 30 under Medvirken af Arkitekt Hallenberg, Vojens. Beboelsen er særskilt. Brandforsikring 90.000 Kr. Ejendomsskyld 33.000 Kr.

106 Leverandører med 873 Køer, heraf 7 med over 20 Køer, 31 med 4 Køer eller der under. 2 Jersey Køer.

Reduktase- samt Lugt- og Smagsprøve. Meje-

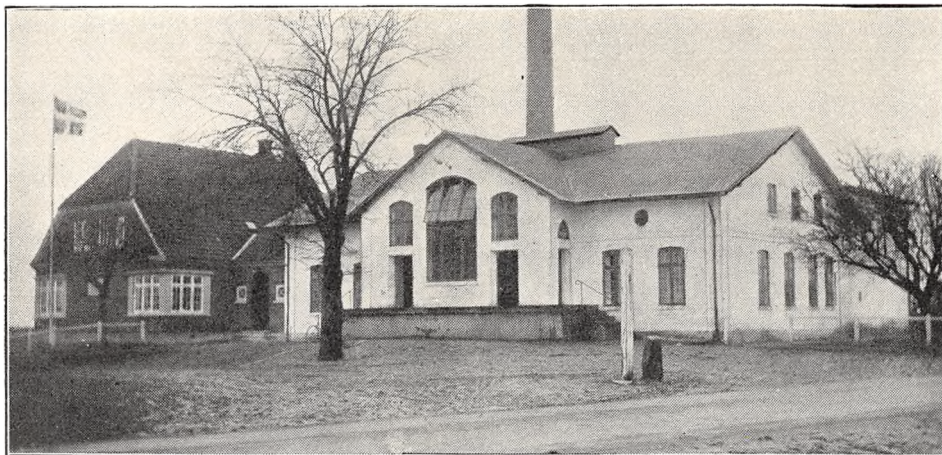

riet er i Mælkebedømmelsesforening og deltager i Tuberkulosens Bekæmpelse. Kulfyring. Elektrisk Belysning.

Mejeriet er monteret med Sinus Indvejnings-

vægt (1931), Præcis Udvejningsvægt (1925), Brødr. Gram Smørvægt (1914), Diskvægt (1928), 1 Gigant og 1 Triumph Pasteuriseringsapparat (1914 og 15), Paasch & Larsen, Petersen Forvar-

	Indvejet Sød Mælk	Solgt Mælk og Fløde	Smørproduktion
1912—13	1.41 Mill. kg	—	53.773 kg
1913—14	1.46 —	—	56.330 —
1914—15	1.25 —	—	48.784 —
1927—28	1.98 —	—	75.207 —
1928—29	2.32 —	—	88.713 —
1929—30	2.60 —	Hjemmesalg: 91.072 kg	100.396 —

FORMAND



Uldall, Jørgen Steffensen, f. 10. Juni 1889 i Styding, Søn af Gaardejer Jeppe Mikkelsen U. og Hustru Katrine, f. Dahl. Gift 18. Juli 1919 med Margrethe U., Datter af Gaardejer Jens Thorøe, Anslet, og Hustru Mette Kirstine, f. Madsen.

Elev paa Hejls Efterskole 1904—05, paa Tune Landboskole 1911—12,

Gaardejer 1913. Medlem af Kommuneraadet før Genforeningen, Næstformand for Menighedsraadet, Formand for Styding A/M 1922, Vurderingsmand for Wistofts Brandkasse. Medlem af Hammelev Sogneraad og Sogneraadsformand, Kommunekasserer samt Folkeregisterfører 1929.

Adresse: Styding pr. Hammelev.

BESTYRER

Mathiesen, Hans Gotfred, f. 25. April 1882 i Aabenraa, Søn af Skomagermester Thomas M. og



Hustru Betty, f. Jacobsen. Gift 16. Nov. 1907 med Anna Kristine M., Datter af Arbejdsmand Mads Lindholdt, St. Nustrup, og Hustru Magdalene, f. Niermann.

Elev, Løjt A/M 1897—98, Mejerist, A/M Højtoft 1898—1900, Syd Slesvig 1900—02, Rødekro 1902—03, Anslet 1903—04, Vamdrup 1904, Hinge 1904

—05, paa Ladelund Mælkeriskole 1905—06, Mejerist, A/M Bevtoft 1906—07 og Dybbøl F/M 1907, Mejeribestyrer, Fogderup A/M 1907—14, Styding A/M 1914. Medlem af Bestyrelsen for Hjælpekassen 1925—29, dens Formand 1929, Formand for Sygekassen, Kredsformand for Haderslev Amts Mejeristforening 1919, Medlem af Bestyrelsen for Fortsættelsesygekassen i Sønderjylland, Revisor i Centralforeningen af Sygekasser i Sønderjylland, Formand for Skolekommissionen 1925, Kommunalrevisor 1929, Medlem af Bestyrelsen for Haderslev Smørekportsforening.

mer (1900), Astra Kølemaskine (1921), Alfa Centrifuge (1924), Hamlet Kærne (1920), Harburg Kedel (1917), Astra Dampmaskine (1917).

Der anvendes 50 % fortinnede og 50 % Aluminiums Transportspande.

Der sælges ca. 2700 kg Smør hjemme og ca. 14.200 kg i Bysalg, Resten til Eksportforening. Ost produceres ikke.

Mejeriet anvender Handelssyre. Fløden syrnes i Bassin. Mejeriet har eget Laboratorium. Der afregnes efter Fedtenheder. Personale: Mejeribestyrer, 1 Mejerist, 1 Elev.

Mejeribestyreren fører Regnskaberne. Regnskabsaar: Oktober til Oktober.

Sønder Vilstrup Andelsmejeri.

Post- og Jernbaneadresse: Sdr. Vilstrup. Telefon: Sdr. Vilstrup 19.

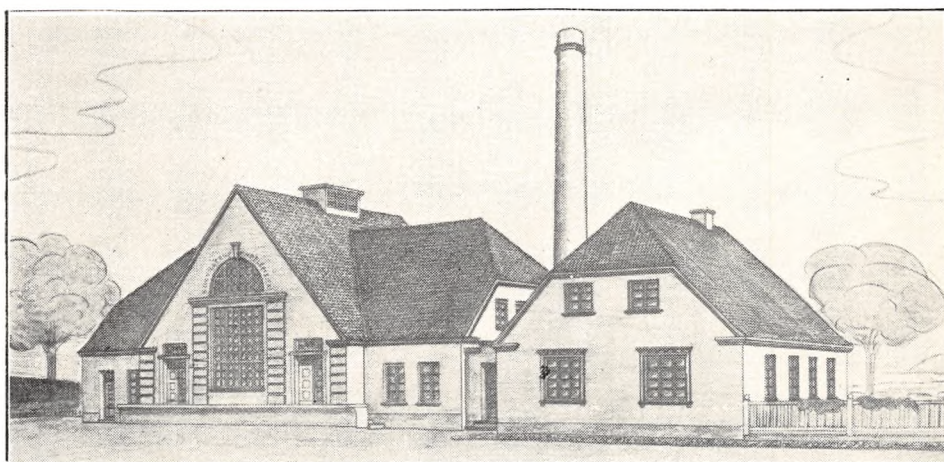

Oprettet 1898. Ombygning 1930—31 under Medvirken af Arkitekt Jep Fink, Aabenraa. Beboelsen er særskilt. Brandforsikring ca. 115.000 Kr. Ejendomsskyld ca. 35.000 Kr.

95 Leverandører med 1100 Køer, heraf 17 med over 20 Køer, 23 med 4 Køer eller der under.

Reduktase- samt Lugt- og Smagsprøve. Mejeriet er i Mælkebedømmelsesforening og deltager i Tuberkulosens Bekæmpelse. Kulfyring. Elektrisk Belysning.

Mejeriet er monteret med Sinus Indvejnings-

vægt (1921), Paasch & Larsen, Petersen Udvejningsvægt (1929), Brødr. Gram Smørvægt (1913), Diskvægt (1924), 2 Brødr. Gram Pasteuriseringsapparater (1928 og 29), 1 do. Forvarmer (1928), Bergendorff Kølemaskine (1908), Alfa Centrifuge (1925), Ørum Hansen Kærne (1920), Bergendorff Kedel og Dampmaskine (1908), 2 hydrauliske Pumper (1898 og 1903).

Der anvendes overvejende fortinnede Transportspande.

	Indvejet Sød Mælk	Solgt Mælk og Fløde	Smørproduktion
1912—13.....	1.02 Mill. kg	—	38.088 kg
1913—14.....	1.09 —	—	40.927 —
1914—15.....	1.94 —	—	35.048 —
1927—28.....	2.35 —	—	87.231 —
1928—29.....	2.62 —	Hjemmesalg: 37.441 kg	99.659 —
1929—30.....	3.36 —	Bysalg: 104.796 kg	127.715 —

Der sælges ca. 7100 kg Smør hjemme og ca. 24.500 kg i Bysalg, Resten til Eksportforening. Ost produceres ikke.

Mejeriet anvender egen Modersyre. Fløden syrnes i Bassin. Mejeriet har eget Laboratorium.

Der afregnes efter Fedtenheder. Personale: Mejeribestyrer, 2 Mejerister, 2 Kuske, Leverandørernes 18 Kuske.

Mejeribestyreren fører Regnskaberne. Regnskabsaar: Oktober til Oktober.

FORMAND



From, Jørgen Jensen, f. 23. Dec. 1885 i Sdr. Vilstrup, Søn af Gaardejer Jes From og Hustru Helene, f. Thede. Gift 30. Okt. 1912 med Meta F., Datter af Møller og Gaardejer Lorenz Lorenzen og Hustru Valborg, f. Jacobsen.

Gaardejer 1910. Fh. Medlem af Sogneudvalget for Genforeningen, Formand for Sdr. Vilstrup A/M

1914, Næstformand for Vilstrup Sogneraad og Kommunalrevisor 1920. Revisor i Haderslev Smør-Eksportforening 1926.

Adresse: Sdr. Vilstrup.

BESTYRER



Kjer, Jes, f. 22. Aug. 1882 i Langhorn, Søn af Landmand Peter Eriksen Kjer og Hustru Kristine, f. Nielsen. Gift 16. Nov. 1906 med Bothilde K., f. Nissen.

Elev paa Høgelund A/M 1897—98, Mejerist paa A/M Sdr. Vilstrup 1898—1902, Rejsby 1902, Soldat 1902—04, Mejerist, Sdr. Vilstrup A/M 1904—05, Mejeribestyrer, Ultang

H/M 1905—07, A/M Hejsager 1907—12 og Sdr. Vilstrup 1912. Formand for Hjælpekassen 1921—25, Revisor i Sygekassen 1921, Medlem af Skolekommissionen og Forretningsfører for Foderstofforening 1925, i Bestyrelsen for Haderslev Amts Mejeristforening 1924. 2 Sølv- og 1 Bronzemedalje for Smør.

Sønder Ørsted Fællesmejeri.

Postadresse: Sommersted. Jernbaneadresse: Sdr. Ørsted.



Oprettet 1889 under Medvirken af stedlige Haandværkere. Beboelsen er særskilt. Brandforsikring og Ejendomsskyld sammen med Gaarden.

36 Leverandører med 364 Køer, heraf 3 med over 20 Køer, 9 med 4 Køer eller der under.

Lugt- og Smagsprøve. Mejeriet er i Mælkebedømmelsesforening. Kulfyring. Elektrisk Belysning.

Mejeriet er monteret med Haderslev Maskinfabrik Indvejningsvægt (1900), do. Udvejningsvægt og Smørvægt (1900 og 14), 1 Buaas og 1 Danske Mejeriers Maskinfabrik Pasteuriseringsapparat og do. Forvarmer (1910), Alfa Centrifuge

(1900), D. M. M. Kærne (1921), Paulsen, Esbjerg, Kedel (1895), Petersen, Haderslev, Dampmaskine (1924).

Der anvendes overvejende fortinnede Transportspande.

Der sælges ca. 1400 kg Smør hjemme, Resten til Eksportforening. Ost produceres ikke.

Mejeriet anvender Modersyre. Fløden syrnes i Bassin. Mejeriet har eget Laboratorium. Der afregnes efter Fedtenheder. Personale: 1 Mejerist, Leverandørernes 4 Kuske.

Forpagteren fører selv Regnskabet. Regnskabsaar: Oktober til Oktober.

	Indvejet Sød Mælk	Solgt Mælk og Fløde	Smørproduktion
1912—13.....	0.51 Mill. kg	—	18.730 kg
1913—14.....	0.58 —	—	20.653 —
1914—15.....	0.52 —	—	20.030 —
1927—28.....	0.81 —	—	31.217 —
1928—29.....	0.84 —	—	32.317 —
1929—30.....	0.91 —	Hjemmesalg: 3.846 kg	34.800 —

EJER



From, Laurits, f. 20. Dec. 1870 i Sdr. Ørsted, Søn af Gardejer Peter From og Hustru Kathrine, f. Fuglsang Damgaard. Gift 7. April 1925 med Kathrine F., f. Nissen.

Elev paa Haslev Højskole 1896—97, Gaardejer. Medlem af Sommersted Sogneraad 1921—29, Medlem af Hjælpekassebestyrelsen 1919—21, Ejer af

Sdr. Ørsted Fællesmejeri.

Adresse: Mejerigaarden, Sdr. Ørsted pr. Sommersted.

FORPAGTER



Buchholt, Hans, f. 24. Aug. 1870 i Nustrup Sogn, Søn af Gaardejer Jep B. og Hustru Anna, f. Schou.

Elev, Tovskov F/M 1887—89, Mejerist, A/M Skrave 1889—90, Mejeribestyrelser, A/M Høgelund 1890—92, Soldat 1892—94, Mejeribestyrelser, A/M Skovby 1894—1901, Ved Landvæsen 1901—03, Forpagter af Sdr. Ørsted F/M 1903.

Formand for Sogneudvalget 1919—21.

Tiset-Endrupskov Andelsmejeri.

Postadresse: Gramby. Jernbaneadresse: Tiset: Telefon: Gram 91 y.

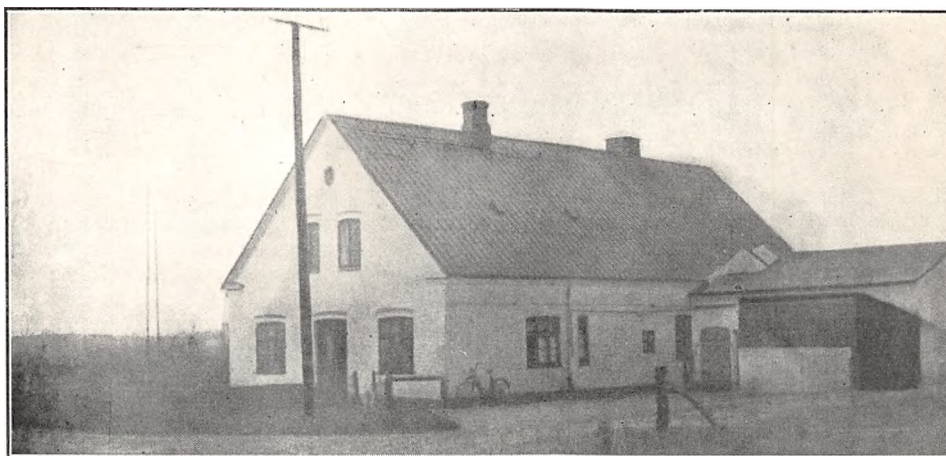

Oprettet 1888 under Medvirken af stedlig Bygmester. Brandforsikring 40.000 Kr. Ejendoms-skyld 10.000 Kr.

64 Leverandører med 400 Køer, heraf ingen

med over 20 Køer, 15 med 4 Køer eller der under.

Lugt- og Smagsprøve. Mejeriet er i Mælkebedømmelsesforening og deltager i Tuberkulosens

Bekæmpelse. Kulfyring. Elektrisk Belysning.

Mejeriet er monteret med Sinus Indvejningsvægt og Bismar Udvejningsvægt (1910), Omega Smørvægt (1912), do. Pasteuriseringsapparat (1928), Paasch & Larsen, Petersen, Forvarmer (1907), Sabroe Kølemaskine (1910), Alfa 6000 kg

Centrifuge (1923), Astra Kærne (1924), Harburg Kedel (1917), Danske Mejeriers Maskinfabrik Dampmaskine og Universal Vandpumpe (1926).

Der anvendes overvejende fortinnede Transportspande.

	Indvejet Sød Mælk	Solgt Mælk og Fløde	Smørproduktion
1927—28.....	0.91 Mill. kg	—	36.363 kg
1928—29.....	0.91 —	Hjemme- og Bysalg:	34.344 —
1929—30.....	0.79 —(3/4Aar)	67.158 kg	32.341 —(3/4Aar)

Der sælges ca. 500 kg Smør hjemme, ca. 1000 kg i Bysalg, Resten til Eksportforening. Ost produceres ikke.

Mejeriet anvender Handelssyre. Fløden syrnes i Bassin. Mejeriet har eget Laboratorium. Der

afregnes efter Fedtenheder. Personale: Mejeribestyrer, 1 Elev, 1 Kusk, Leverandørernes 5 Kusk.

Mejeribestyreren fører Regnskaberne.

FORMAND



Lorentsen, Niels, f. 23. Nov. 1879 i Tiset, Søn af Gaardejer Laurits Lorentsen og Hustru Cecilie, f. Schack. Gift 15. Nov. 1907 med Andrea L., f. Carstensen.

Gaardejer 1907. Medlem af Gramby Banks Bankraad 1925, Formand for Tiset-Endrupskov A/M.

Adresse: Voddergaard, Tiset pr. Gramby.

BESTYRETER



Meier, Christian, f. 23. Dec. 1893 i Kegnæs, Als, Søn af Gaardejer Hans M. og Hustru Anna Kristine, f. Iversen. Gift 27. Marts 1923 med Helene M., f. Pedersen.

Elev, Stubbæk A/M 1909—11, Mejerist, A/M Diernisse 1911—14, Hjerting 1914, Diernisse 1918—19, Ladelund Mælkerskole 1919—20, Mejeribestyrer,

Aabenraa A/M 1920—24, Tiset-Endrupskov A/M 1924. Flere Anerkendelser for Smør.

Toftlund Andelsmejeri.

Post- og Jernbaneanadresse: Toftlund. Telefon: Toftlund 29.

Oprettet 1900. Ombygning 1928 under Medvirken af Arkitekt Jep Fink, Aabenraa. Brandforsikring 103.000 Kr. Ejendomsskyld 36.100 Kr.

190 Leverandører med 1470 Køer, heraf 9 med over 20 Køer, 46 med 4 Køer eller der under.

Lugt- og Smagsprøve. Mejeriet er i Mælkebedømmelsesforening. Kulfyring. Elektrisk Belysning.

Mejeriet er monteret med Sinus Indvejnings-

vægt (1912), Silkeborg Udvejningsvægt (1922), Paasch & Larsen, Petersen Smørvægt (1928), Silkeborg Pasteuriseringsapparat og do. Forvarmer (1922 og 29), Sabroe Kølemaskine (1921), Titan 5000 kg Centrifuge (1923), Silkeborg Kærne (1925), Jensen & Co., Esbjerg, Kedel (1928), Alliance Dampmaskine (1928).

Der anvendes 75 % fortinnede og 25 % Aluminiums Transportspande.

	Indvejet Sød Mælk	Solgt Mælk og Fløde	Smørproduktion
1927—28.....	2.99 Mill. kg	—	112.367 kg
1928—29.....	3.34 —	Hjemmesalg: 5.317kg Fl.	127.365 —
1929—30.....	3.66 —	74.589 kg sød Mælk	139.935 —

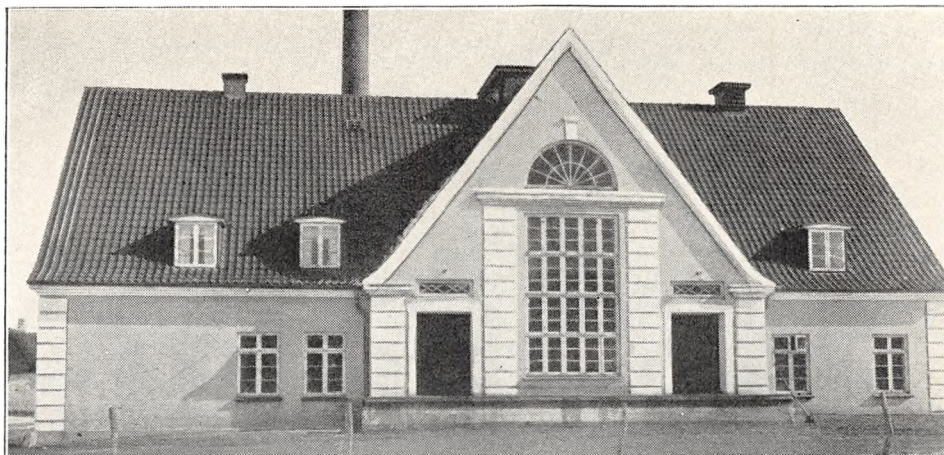

Der sælges 8615 kg Smør hjemme, Resten til Eksportforening. Ost produceres ikke.

Mejeriet anvender Handelssyre. Fløden syrnæs i Bassin. Mejeriet har eget Laboratorium. Der afregnes efter Faktor 3. Personale: Mejeribesty-

rer, 2 Mejerister, 1 Elev, 1 Kontrolør, 1 Kusk, Leverandørernes 13 Kuske.

Formanden fører Kasse- og Mejeribestyreren Mælkeregnskabet.

FORMAND

Lau, Peter, f. 26. Aug. 1878 i Toftlund Sogn, Søn af Gaardejer Adolf Lau og Hustru Ellen, f. Rostgaard-Evald. Gift med Marie L., f. Lindholm.

Gaardejer. Formand for Toftlund Andelsmejeri 1924, Kasserer for Toftlund Sogns Sparekasse 1930.

Adresse: Stenderup pr. Toftlund.

BESTYRETER

Hansen, Jørgen P., f. 21. Febr. 1880 i Hejsager, Søn af Arbejdsmand Bertel P. H. og Hustru. Gift med Nielsine Marie H., f. Jørgensen.

Elev paa Øsby A/M, paa Ladelund Mælkeriskole 1906, Mejerist paa Anslæt, Diernisse og Skrave A/M, Mejeribestyrer paa Aabel A/M 1 Aar, paa Toftlund A/M 1912.



Tyrstrup Sogns Andelsmejeri.

Post- og Jernbaneadresse: Christiansfeld. Telefon: Christiansfeld 17.

Oprettet 1887. Ombygning 1913 under Medvirken af Arkitekt Bløcher, Haderslev. Beboelsen er særskilt. Brandforsikring 140.000 Kr. Ejendoms-skyld 55.000 Kr.

170 Leverandører med 1671 Køer, heraf 21 med over 20 Køer, 73 med 4 Køer eller der under. Enkelte Jersey Køer.

Reduktaseprøve. Mejeriet deltager i Tuberkulosisens Bekæmpelse. Kulfyring. Elektrisk Belysning.

Mejeriet er monteret med Sinus Indvejningsvægt (1907), Ørum Hansen Skummetmælks Ud-

vejningsvægt (1927), Silkeborg Kærnemælks Udvejningsvægt (1929), Paasch & Larsen, Petersen Smørvægt med Kardanophængning (1928), Omega Flødepasteur og Koger (1926 og 27), do. Forvarmer (1926), Sabroe Kølemaskine (1913), Titan T. A. 80 og Alfa 3000 kg Centrifuge (1924 og 16), Silkeborg Kærne (1929), Christiansen & Meyer, Flensborg, Kedel (1913), Bergendorff Dampmaskine, P. & L., P. Syrekoger (1908).

Der anvendes 70 % fortinnede og 30 % Aluminiums Transportspande.

Der sælges ca. 4.000 kg Smør hjemme, 5.550



	Indvejet Sød Mælk	Solgt Mælk og Fløde	Smørproduktion
1912—13	2.91 Mill. kg	—	115.745 kg
1913—14	3.09 —	—	123.412 —
1914—15	2.41 —	—	97.617 —
1927—28	4.03 —	—	157.352 —
1928—29	4.57 —	—	182.378 —
1929—30	5.10 —	Bysalg 141.818 kg	206.532 —

kg i Bysalg, Resten til Eksportforening. Ost produceres ikke.

Mejeriet anvender Handelssyre. Fløden syrnes i Aluminiums Bassin. Mejeriet har eget Laboratorium. Der afregnes efter Fedtenheder. Kvalitetsbetaling. Personale: Mejeribestyrer, 2 Mejeri-

ster, 2 Elever, 2 Kuske til Bysalg, Leverandørernes 16 Kuske.

Mejeribestyreren fører Regnskaberne. Regnskabsaar: Oktober til Oktober.

Danskhedens varme Forkæmper, Gaardejer Finnemann, Taarning, var Stifter af Mejeriet og dets første Formand.

FORMÅND



Sørensen, Jørgen Jensen, f. 23. Jan. 1883 i Tyrstrup, Søn af Gaardejer Thomas Sørensen og Hustru Elisabeth, f. Juhl. Gift 29. Maj 1912 med Meta S., f. Schmidt.

Elev paa Hejls Efterskole 1898, Gaardejer 1912. Formand for Tyrstrup Sogns Andelsmejeri 1920.

Adresse: Tyrstrup pr. Christiansfeld.

BESTYRER

Gadeberg, Anton Christian, f. 18. Juli 1872 i Vilstrup Sogn, Haderslev Amt, Søn af Smedemester og Landmand Peder G. og Hustru Elisabeth,



f. Schmidt. Gift 30. Dec. 1901 med Johanne G., f. Christensen.

Elev, A/M Svendstrup, Als, Mejerist, A/M Brandrup, Lunding, Kastvraa og Tandslet, Mejeribestyrer, A/M Høgelund 1895—98, Sdr. Vilstrup 1898—1912, paa Tyrstrup Sogns A/M 1912. Første danske Borgmester i Christiansfeld Byraad til 1929, fh.

Dommer ved Forsøgslaboratoriet, Lægdsmand, Stævningsmand. Nr. 1 ved Eksportforeningen i Vojens 1928, 29 og 30, Bronzemedalje for Smør 1928 og 30, Sølvmedalje 1929, Forsøgslaboratoriets Hædersdiplom 1930. D. M. 1930.

Andelsmejeriet Virkelyst.

Postadresse: Haderslev. Jernbaneanadresse: Over Aastrup. Telefon: Vonsbæk 9.

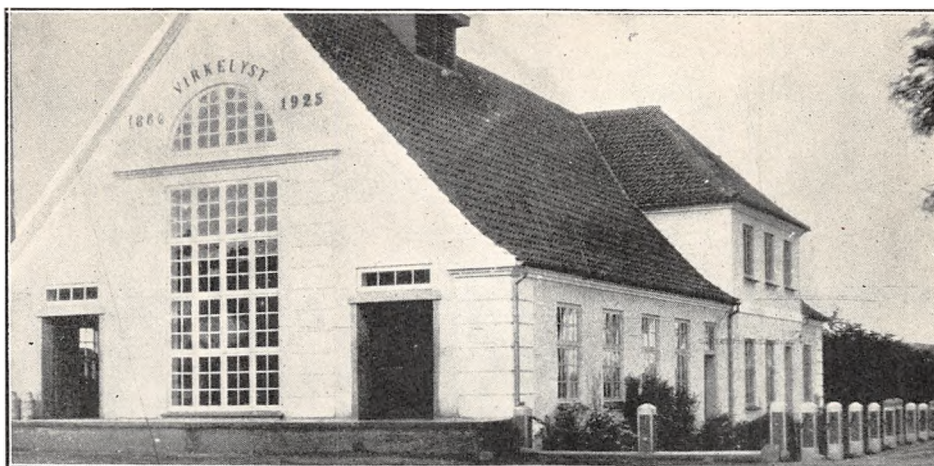

Oprettet 1886. Ombygning 1925. Udvidelse 1930 under Medvirken af Arkitekt Jep Fink, Aabenraa. Brandforsikring 103.000 Kr. Ejendoms-skyld 40.000 Kr.

130 Leverandører med 1000 Køer, heraf 14 med over 20 Køer, 56 med 4 Køer eller der under.

Reduktase-, Lugt- og Smagsprøve. Mejeriet er i Mælkebedømmelsesforening og deltager i Tuberkulosens Bekæmpelse. Kulfyring. Elektrisk Belysning.

Mejeriet er monteret med overbygget Sinus

Indvejningsvægt (1930), Omega Udvejningsvægt (1925), Haderslev Maskinfabrik Smørvægt (1915), 2 Triumph Pasteuriseringsapparater (1915), Omega Forvarmer (1925), Astra Kølemaskine og 2 Alfa Centrifuger (1923), Astra Kærne (1918), Harburg Kedel (1911), Bastiansen, Aabenraa, Dampmaskine (1914).

Der anvendes $\frac{2}{3}$ fortinnede og $\frac{1}{3}$ Aluminiums Transportspande.

Der sælges ca. 13.700 kg Smør hjemme, Resten til Eksportforening. Ost produceres ikke.

	Indvejet Sød Mælk	Solgt Mælk og Fløde	Smørproduktion
1912—13	1.75 Mill. kg	—	67.817 kg
1913—14	1.79 —	—	64.070 —
1914—15	1.51 —	—	58.082 —
1927—28	2.54 —	—	90.715 —
1928—29	2.83 —	—	107.126 —
1929—30	3.13 —	En gros Salg: 218.458 kg	119.052 —

FORMAND



Lei, Hans Peter, f. 18. Jan. 1875 i Skelde, Søn af Gaardejer Lorentz Petersen og Hustru Marie, f. Jensen. Gift med Anna Marie L., f. Boisen.

Gaardejer. Formand for Andelsmejeriet Virkelyst 1918, Bestyrelsesmedlem i Haderslev Smøreksporforening 1930.

Adresse: Aastrup pr. Haderslev.

BESTYRER

Martensen, Lorentz, f. 12. Marts 1891 i Hellevad, Søn af Maltgører Jørgen Martensen og Hustru. Gift med Ingeborg M., f. Jørgensen.

Elev, Hellevad A/M, paa Ladeland Mælkeriskole 1910—11, Mejerist, A/M Tandstet, Guderup, Højrup, Mejeribestyrer, Sønderborg A/M 1914—15 og A/M Virkelyst 1915. Kasserer for Haderslev Amts Mejeristforening 1929. Sølvpræmier for Smør 1921, 25, 26, 27, 28 og 29.

Mejeriet anvender Handelssyre. Fløden syrnes i Aluminiums Bassin. Mejeriet har eget Laboratorium. Der afregnes efter Fedtenheder. Personale: Mejeribestyrelser, 1 Mejerist, 1 Elev, Leverandørernes 10 Kuske.

Mejeribestyrelsen fører Regnskaberne. Regnskabsaar: Oktober til Oktober.

Gaardejerne C. Teisen, Vildfang ved Vonsbæk, og Mads Have, Vonsbæk, har været Formænd for Mejeriet.

Ørby Andelsmejeri.

Post- og Jernbaneanadresse: Vonsbæk. Telefon: Vonsbæk 34 v.



Oprettet 1892. Ombygning 1906 under Medvirken af stedlige Haandværkere. Brandforsikring 30.000 Kr. Ejendomsskyld 8.000 Kr.

41 Leverandører med 250 Køer, heraf 1 med over 20 Køer, 7 med 4 Køer eller der under.

Lugt- og Smagsprøve. Mejeriet er i Mælkebe-

dømmelsesforening og deltager i Tuberkulosens Bekæmpelse. Kulyring. Elektrisk Belysning.

Mejeriet er monteret med Omega Indvejningsvægt (1915), Buas Udvejningsvægt og Decimal Smørvægt (1929), Omega Skummetmælks- og Kolding Flødepasteuriseringsapparat (1918), do. For-

FORMAND



Mikkelsen, Michael Peter, f. 13. Juni 1866 i Ørbyhage, Søn af Gaardejer Bertel M. og Hustru Bodil Marie, f. Bonde. Gift 12. Juni 1896 med Karen Marie M., Datter af Gaardejer Christian Mortensen, Vedsted Sogn, og Hustru Laura Kristine, f. Mortensen.

Gaardejer 1893. Fh. Medlem af Menighedsraadet,

Repræsentant for Haderslev Østre Amts Genforsikring, Formand for Nævninge-Grundlistevalget, Repræsentant for Mejeriernes og Landbrugets Ulykkesforsikring, Ejendomsskyldvurderingsmand 1920, Formand for Ørby A/M 1925.

Adresse: Ørby pr. Vonsbæk.

BESTYRELSE



Johansen, Johan Jørgen, f. 10. Maj 1875 i Varnæs, Søn af Gaardejer Andreas J. og Hustru Anna Marie, f. Wollesen. Gift 3. Maj 1907 med Thora Helene J., Datter af Gaardejer Anders Jørgensen, Hjordkær, og Hustru Anna Marie, f. Timsen.

Elev, Felsted A/M, paa Dalum Mælkeriskole 1901—02, Mejerist, Ullerup,

Skovby og Skodborg A/M, paa forskellige Mejerier i Tyskland 12—15 Aar, Mejeribestyrelser, Ørby A/M 1921. Formand for Vonsbæk Hjelpekasse og Kommunalrevisor 1929, Revisor i Julens Glæde. Præmie for Smør 1921, 25, 27, 28, 29 og 30.

	Indvejet Sød Mælk	Solgt Mælk og Fløde	Smørproduktion
1912—13.....	0.47 Mill. kg	—	18.747 kg
1913—14.....	0.38 —	—	14.761 —
1914—15.....	0.36 —	—	14.146 —
1927—28.....	0.63 —	—	25.085 —
1928—29.....	0.70 —	—	28.825 —
1929—30.....	0.76 —	Hjemmesalg: 3.750 l	21.526 —

varmer, Sabroe Kølemaskine (1923), Alfa Centrifuge (1916), Astra Kærne (1905), Petersen, Haderslev, Kedel og Dampmaskine (1925).

Der anvendes overvejende fortinnede Transportspande.

Der sælges ca. 1100 kg Smør hjemme, Resten til Eksportforening. Ost produceres ikke.

Mejeriet anvender egen Modersyre. Fløden syrnes i Bassin. Der afregnes efter Fedtenheder. Personale: Mejeribestyrer, 1 Mejerske, Leverandørernes 3 Kuske.

Mejeribestyreren fører Regnskaberne. Regnskabsaar: Oktober til Oktober.

Øsby Andelsmejeri.

Post- og Jernbaneadresse: Øsby. Telefon: Øsby 40.

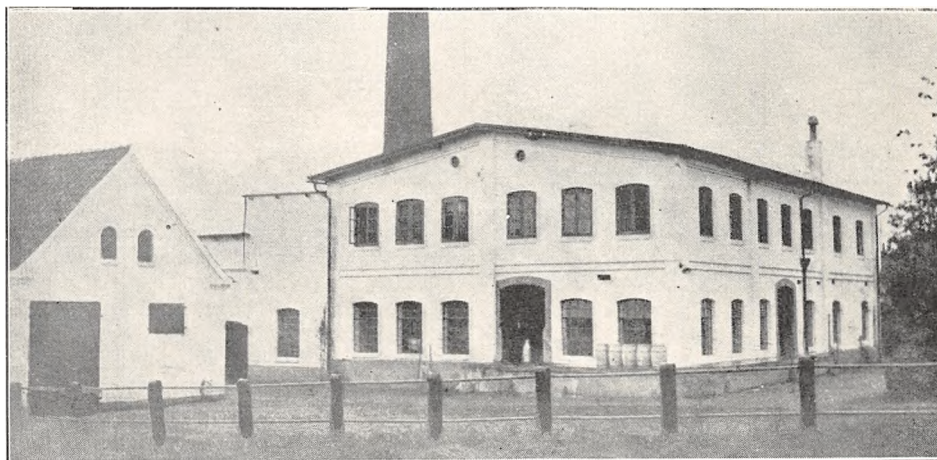

Oprettet 1887. Udvidelse 1920 under Medvirken af stedlige Haandværkere. Brandforsikring 115.000 Kr. Ejendomsskyld 47.000 Kr.

130 Leverandører med 1372 Køer, heraf 25 med over 20 Køer, 32 med 4 Køer eller der under.

Reduktase- samt Lugt- og Smagsprøve. Mejeriet er i Mælkebedømmelsesforening og deltager i Tuberkulosens Bekæmpelse. Kulfyring. Elektrisk Belysning.

Mejeriet er monteret med Sinus Indvejningsvægt (1920), Paasch & Larsen, Petersen Udmaalerapparat (1920), Præcis Udvejningsvægt og Smørvægt (1928), Balance Ostevægt (1920), Silkeborg Pasteuriserings- og Regenerativapparat (1920), Sabroe Kølemaskine (1921), 1 Titan og 1 Alfa Centrifuge (1928), Astra Kærne (1925), Har-

burg Kedel (1912), Fischer Dampmaskine (1920), 2 Centrifugalpumper (1920), Vandpumpe (1929), Trøstekar (1924).

Der anvendes overvejende fortinnede Transportspande.

Til Osten, der fremstilles af raa Mælk, anvendes 31.175 kg Sød- og 161.750 kg Skummet- og Kærnemælk. Afkøling af Lageret ved Luft.

Mejeriet anvender Handelssyre. Fløden syrnes i Bassin. Mejeriet har eget Laboratorium. Der afregnes efter Fedtenheder. Personale: Mejeribestyrer, 2 Mejerister, 2 Elever, 1 Kusk, 1 Mejeribødker, Leverandørernes 15 Kuske.

Mejeribestyreren fører Regnskaberne. Regnskabsaar: Oktober til Oktober.

	Indvejet Sød Mælk	Solgt Mælk og Fløde	Smørproduktion
1912—13.....	2.19 Mill. kg	—	81.950 kg
1913—14.....	2.22 —	—	83.214 —
1914—15.....	2.08 —	—	77.777 —
1927—28.....	3.53 —	—	145.275 —
1928—29.....	3.70 —	—	155.450 —
1929—30.....	4.04 —	Hjemmesalg: 34.500 kg	168.520 —

Der sælges ca. 4000 kg Smør hjemme og ca. 3500 kg i Bysalg, Resten til Grossist.

	1927—28	1928—29	1929—30
20 % Ost.....	5.000 kg	6.000 kg	7.000 kg
Kasein.....	15.200 —	19.000 —	10.500 —

FORMAND



Jensen, Peter, f. 28. Nov. 1880 i Lintrup Sogn, Søn af Gaardejer Peter A. J. og Hustru Anna Marie, f. Refslund. Gift 15. Marts 1912 med Kristine J., Datter af Gaardejer Jens Bøjesen, Oksenvad Sogn, og Hustru Mette Katrine, f. Højer.

Elev paa Holsted Efterskole 1905—06, paa Testrup Højskole 1908—09 og paa Ladelund Landbrugsskole 1904—05, Gaardejer 1912. Medlem af Kommuneraadet 1918—20 og af Bestyrelsen for Vojens Andelsslagteri, Formand for Øsby A/M 1917. Medlem af Grarup Sogneraad 1925.

Adresse: Stenderupgaard, Grarup pr. Øsby.

BESTYRER



Damgaard, Otto, f. 15. Febr. 1896 i Kolding, Søn af Gaardejer Thuge Nicolajsen D. og Hustru Maren, f. Have. Gift 18. Maj 1920 med Maria D., f. Lawaetz-Schytt, Datter af Sogneraadsformand M. Schytt, Ødis, og Hustru Marie Charlotte, f. Lawaetz.

Elev paa A/M Ødis Sogn 1912—14, Brørup 1914—15 og Ørbæk 1915—16, Mejerist paa sidstn. 1916—17, paa Ladelund Mælkeriskole 1918—19, Mejerist paa A/M Fanefjord 1919 og Kolding 1919—20, 3 Mdr.s Kursus paa den svenske Stats Forsøgsmejeri og Mælkeriskole Alnarp 1920, Mejeribestyrer paa Øsby A/M 1920. Revisor i Haderslev Næs's Elektricitetsforening, Formand for A/S. Linderum 1927, Næstformand for Foredragsforeningen 1929. Flere Diplomer, Sølv- og Bronzemedaljer for Smør og Ost.

Østergaard Andelsmejeri (i Gramby).

Post- og Jernbaneadresse: Gramby. Telefon: Gram 93 x.

Oprettet 1887. Ombygning 1891 under Medvirken af stedlige Haandværkere. Beboelsen er særskilt. Brandforsikring 84.000 Kr. Ejendomsskyld 22.000 Kr.

114 Leverandører med 870 Køer, heraf 8 med over 20 Køer, 37 med 4 Køer eller der under. 2 Jersey Køer.

Reduktaseprøve. Mejeriet er i Mælkebedømmelsesforening. Kulfyring. Elektrisk Belysning.

Mejeriet er monteret med Sinus Indvejnings-

vægt (1910), Præcis Udvejningsvægt (1930), Silkeborg Smørvægt (1904), Omega Pasteuriseringsapparat (1928), do. Forvarmer (1930), Astra Kølemaskine (1920), 2 Titan Centrifuger 45 og 65 (1914 og 23), Optimus Kærne, Harburg Kedel og Jepsen & Søn Dampmaskine (1920), Dynamo, Lys fra Ehlers, Gramby, (1924).

Der anvendes overvejende fortinnede Transportspande.

Der sælges ca. 2100 kg Smør hjemme, ca. 1100

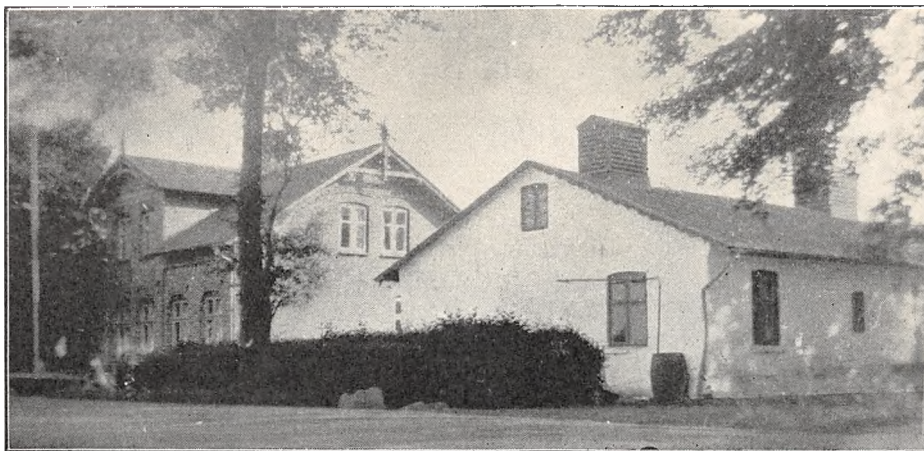

	Indvejet Sød Mælk	Solgt Mælk og Fløde	Smørproduktion
1912—13	1.53 Mill. kg	—	57.968 kg
1913—14	1.49 —	—	57.326 —
1914—15	1.20 —	—	45.058 —
1927—28	2.12 —	—	86.129 —
1928—29	2.26 —	—	91.330 —
1929—30	2.49 —	Hjemmesalg: 4.650 kg	100.089 —

kg i Byen, Resten til Eksportforening. Ost produceres ikke.

Mejeriet anvender egen Modersyre. Fløden syrenes i Bassin. Der afregnes efter Flødeenheder.

Personale: Mejeribestyrer, 1 Mejerist, 1 Elev, Leverandørernes 1 Kusk.

Formanden fører Kasse- og Mejeribestyreren Driftsregnskabet. Regnskabsaar: Oktober til Oktober.

FORMAND



Thyesen, Marcus, f. 6. April 1868 i Vodder Sogn, Søn af Gaardejer Simon Thyesen og Hustru Else Marie, f. Østergaard. Gift 14. Okt. 1909 med Knudmine T., f. Ebsen.

Elev paa Testrup Højskole 1895—96, Gaardejer 1901. Formand for Østergaard A/M (i Gramby).

Adresse: Kastrup pr. Gramby.

BESTYRER



Nielsen, Peder Jessen, f. 1. April 1876 i Birkelev, Søn af Gaardejer Hans Thyesen N. og Hustru Maren, f. Rahr. Gift 27. April 1906 med Louise Kathrine N., f. Mayland.

Elev, Vodder A/M 1893—94, Mejerist, A/M Forballum 1894, V. Aaby 1894—95, Bøjden 1895—96, Gramby 1896—97, Bestyrer, Allerup A/M 1897—

98, paa Ladelund Mælkeriskole 1898, Mejerist, Havnbjerg A/M 1898—99 og Kejnæs 1899—1900, Mejeribestyrer, Frøslev A/M 1900—03 og Østergaard A/M (i Gramby) 1903. Sølv- og flere Bronzemedaljer og Hædrende Omtale for Smør.

Øster Lindet Andelsmejeri.

Post- og Jernbaneadresse: Øster Lindet. Telefon: Øster Lindet 19.

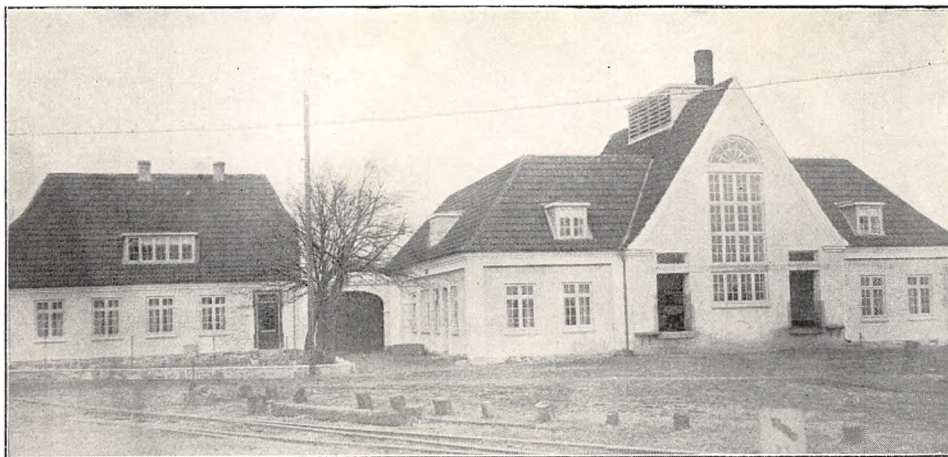

Oprettet 1889. Ombygning 1924 under Medvirken af Arkitekt Jep Fink, Aabenraa. Beboelsen er særskilt. Brandforsikring 96.600 Kr. Ejendoms-skyld 30.100 Kr.

137 Leverandører med 1404 Køer, heraf 12 med over 20 Køer, 31 med 4 Køer eller der under.

Reduktase- samt Lugt- og Smagsprøve. Mejeriet er i Mælkebedømmelsesforening og deltager

	Indvejet Sød Mælk	Solgt Mælk og Fløde	Smørproduktion
1912—13.....	2.70 Mill. kg	Hjemmesalg: 17.151 kg	103.060 kg
1913—14.....	3.37 —	21.557 —	129.561 —
1914—15.....	2.21 —	19.095 —	83.600 —
1927—28.....	3.39 —	22.601 —	135.714 —
1928—29.....	3.74 —	23.603 —	149.330 —
1929—30.....	4.16 —	23.962 —	167.024 —

Der sælges ca. 1300 kg Smør hjemme, Resten til Eksportforening.

FORMAND



Hansen, Jens Nielsen, f. 26. Jan. 1879 i Kalvslund, Søn af Gaardejer Hans Hansen og Hustru Kirstine, f. Jensen. Gift 4. April 1907 med Dorthea H., Datter af Gaardejer Andreas Bek Jørgensen, Fole, og Hustru Marie, f. Truelsen.

Elev paa Ollerup Højskole 1897—98, Gaardejer 1906. Medlem af Bestyrelsen for Hjelpekassen 1921—25, af Bestyrelsen for Venstrevælgerforeningen og af Menighedsraadet, Formand for Øster Lindet A/M, Medlem af Bestyrelsen for Elektricitetsværket og Ejendomsskyldvurderingsmand 1930. Adresse: Terp pr. Ø. Lindet.

BESTYRETER



Holm, Carl Christian, f. 1. Juli 1877 i Kina, Søn af Skibskaptajn, senere Mejeribestyrelsen Peter Jensen og Hustru Marie, f. Lehmann. Gift 24. Marts 1903 med Ella H., f. Jensen, afd., og 10. Aug 1920 med Marie H., f. Mai.

Elev paa A/M Rørkær 1893—94, Vonsild 1894—95, Kastvraa 1895—96 og Styding 1896 1/2 Aar, paa Kiel Mejeriskole 1898—99, Mejerist paa Stensved A/M 1899—1903, Mejeribestyrelsen, Hovslund A/M 1903—1907 og Øster Lindet 1907. Filiarbestyrer for Mustrup Bank 1927, Form. for Forsamlingshuset 1929. 2 store og 3 smaa Bronzemedaljer for Smør i tysk Tid, 1 Bronzemedalje i Fredericia.

	1927—28	1928—29	1929—30
Qvarg	10.816 kg	45.960 kg	34.570 kg

i Tuberkulosens Bekæmpelse. Kulfyring. Elektrisk Belysning.

Mejeriet er monteret med Gram Indvejningsvægt (1916), Paasch & Larsen, Petersen Udvejningsvægt (1929), do. Smørvægt (1928), Danske Mejeriers Maskinfabrik Flødepasteur (1905), Dania Regenerativapparat (1930), Sabroe Kølemaskine (1898), 1 Titan T. 86 og 1 Alfa A. V. 6 Centrifuge (1930 og 20), Hamlet Kærne (1926), Harburg Kedel (1905), Bergendorff Dampmaskine (1924), Træostekar.

Der anvendes overvejende fortinne Transportspande.

Til Qvarg, der fremstilles af upasteuriseret Mælk, anvendes 396.865 kg Skummeimælk.

Mejeriet anvender Handelssyre. Fløden syrnes i Bassin. Mejeriet har eget Laboratorium. Der afregnes efter Fedtenheder. Personale: Mejeribestyrer, 2 Mejerister, 1 Elev, Levernadørernes 13 Kuske.

Mejeribestyreren fører Regnskaberne. Regnskabsaar: Oktober til Oktober.

AABENRAA AMT

Aabenraa Andelsmejeri.

Post- og Jernbaneadresse: Aabenraa. Telefon: Aabenraa 251.



Oprettet 1926. Mejeriet er Lejer af Ejendommen.

54 Leverandører med 560 Køer, heraf 5 med over 20 Køer, 18 med 4 Køer eller der under. 2 Jersey Køer.

Lugt- og Smagsprøve. Mejeriet er i Mælkebedømmelsesforening og deltager i Tuberkulosens Bekæmpelse. Kulyring. Elektrisk Belysning.

Mejeriet er monteret med Sinus Indvejningsvægt (1926), Silkeborg Udvejningsvægt (1922), do. Smørvægt (1926), Diskvægt til Ost, Universal Regenerativapparat (1926), Sabroe Kølemaskine (1922), Titan Centrifuge, Zenith Kærne og Harburg Kedel (1926), Jepsen & Søn Dampmaskine (1916), Elektromotor 7½ H.K. (1926).

Der anvendes fortinne Transportspande.

	Indvejet Sød Mælk	Solgt Mælk og Fløde	Smørproduktion
1927—28.....	1.13 Mill. kg	—	16.951 kg
1928—29.....	1.20 —	—	20.125 —
1929—30.....	1.22 —	Bysalg: 657.460 kg	21.812 —

Der sælges ca. 18.500 kg Smør i Byen, Resten til Grossist. Ost produceres ikke.

Mejeriet anvender Handelssyre. Fløden syrnes i Bassin. Mejeriet har eget Laboratorium. Der afregnes efter Fedtenheder. Personale. Mejeri-

bestyrer, 2 Mejerister, 6 Kuske, Leverandørernes 1 Kusk.

Mejeribestyreren fører Regnskabet. Regnskabsaar: Oktober til Oktober.

FORMAND



Lund, Sven Frederik, f. 15. Juni 1890 i Blovstrød, Søn af Teglværksejer Hans L. og Hustru Johanne, f. Seirø. Gift 9. Febr. 1917 med Karen Elisabeth L., f. Brandt.

Elev paa Lyngby Landboskole 1908—09, Proprietær 1915. Formand for Aabenraa Andelsmejeri 1926.

Adresse: Aarup pr. Aabenraa.



thrine, f. Jørgensen. Gift 15. Dec. 1925 med Kirstine P., f. Nielsen.

Elev, Ensted Sogns A/M 1904—05, Mejerist, A/M Varnæs 1905—06, Løgumgaard 1906—07, Diernæs 1907—10, Soldat 1910—13, Mejerist, Løjt A/M 1913—14, Deltager i Verdenskrigen 1914—18, Mejerist, A/M Bramdrupdam 1918—19 og Lunderskov Som-

meren 1920, paa Ladelund Mælkerskole 1919—20, Mælkedommer i Haderslev Amt 1920—21, Mejeribestyrer, Aarø A/M 1921—26 og Aabenraa A/M 1926. Medlem af Bestyrelsen for Aarø Sygekasse 1924—26. 3 Diplomer.

BESTYRER

Petersen, Chr., f. 1. Febr. 1888 i Hostrup Skov, Søn af Gaardejer Johs Peter P. og Hustru Ka-

Fællesmejeriet Bedsted Lø.

Post- og Jernbaneadresse: Bedsted Lø. Telefon: Ø. Terp 47 x.

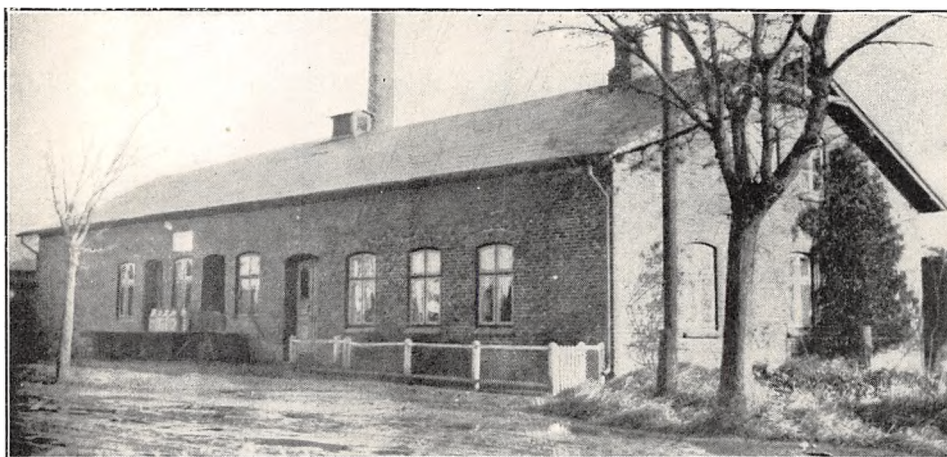

Oprettet 1901. Brandforsikring 74.738 Kr. Ejendomsskyld 20.000 Kr.

87 Leverandører med 700 Køer, heraf 3 med over 20 Køer, 8 med 4 Køer eller der under.

Reduktase- samt Lugt- og Smagsprøve. Mejeriet er i Mælkebedømmelsesforening. Kulfyring. Elektrisk Belysning.

Mejeriet er monteret med Sinus Ind- og Buas Udvejningsvægt (1924 og 29), Brødr. Gram Smørvægt (1924), Decimal Ostevægt (1924), 2 Buas Pasteuriseringsapparater og 1 do. Forvarmer (1923), Atlas Kølemaskine (1921), Titan Centrifuge (1922), Optimus Kærne (1915), Brødr. Gram

Kedel, Jepsen & Søn, Flensborg, Dampmaskine (1901), Brødr. Gram Fødepumpe (1923), Vandpumpe.

Der anvendes overvejende fortinnede Transportspande.

Der sælges ca. 3500 kg Smør hjemme, Resten til Grossist. Ost produceres ikke.

Mejeriet anvender Handelssyre. Fløden syrnes i Bassin. Mejeriet har eget Laboratorium. Der afregnes efter Fedtneheder. Personale: Mejeribestyrer, 1 Mejerist, Leverandørernes 9 Kuske.

Mejeribestyreren fører Regnskaberne. Regnskabsaar: Kalenderaaret.

	Indvejet Sød Mælk	Solgt Mælk og Fløde	Smørproduktion
1928.....	0.98 Mill. kg	—	39.304 kg
1929.....	1.38 —	—	55.256 —
1930.....	1.52 —	Hjemmesalg: 9.725 kg	60.800 —

EJER

Lystager, H. F., Margarinefabrikant.

Ejer af Jyderup Margarinefabrik og af Bedsted Lø og Ravsted Fællesmejerier 1925. Se under sidstnævnte i Tønder Amt.

Adresse: Jyderup Margarinefabrik, Jyderup.

BESTYRER

Nielsen, Niels, f. 4. Juni 1893 i Ejby, Søn af Købmand Martin Nielsen og Hustru Kathrine, f. Rasmussen. Gift 5. Marts 1927 med Pouline N., f. Thomsen.



Elev paa F/M Sæby 1907—08, Hejmdal 1908—09, Vraa 1909—10 og Aggersund 1910—11, Mejerist paa A/M Særslev 1911—12, Haabet 1912—14, V. Hjermeslev 1917—18, paa F/M Dronninglund 1918—20 og Dybvad 1920—22, Vikar i Østvensyssel 1922—25, Mejeribestyrer paa F/M Bedsted Lø 1925.

Bjerndrup Perbøl Andelsmejeri.

Postadresse: Tinglev. Jernbaneadresse: Bjerndrup.



Oprettet 1897 under Medvirken af stedlig Bygmester fra Uge. Brandforsikring 55.000 Kr. Ejendomsskyld 12.800 Kr.

46 Leverandører med 380 Køer, heraf 4 med over 20 Køer, 12 med 4 Køer eller der under.

Lugt- og Smagsprøve. Mejeriet er i Mælkebedømmelsesforening og deltager i Tuberkulosens Bekæmpelse. Kulfyring. Elektrisk Belysning.

Mejeriet er monteret med Sinus Indvejningsvægt (1908), Maglekilde Udvejningsvægt (1924), Omega Smørvægt (1923), Buas Pasteuriseringsapparat og Forvarmer (1920), Brødr. Gram Kølemaskine (1923), Alfa 50 Centrifuge (1924), Op-

timus Kærne (1920), Harburg Kedel og Dampmaskine (1897 og 1910), Vandpumpe.

Der anvendes ligeligt fortinnede og Aluminiums Transportspande.

Der sælges ca. 800 kg Smør hjemme, ca. 200 kg i Byen, Resten til Eksportforening. Ost produceres ikke.

Mejeriet anvender særlig Modersyre. Fløden syrnes i Bassin. Der afregnes efter Flødeenheder. Personale: Mejeribestyrer, 2 Medarbejdere.

Mejeriet har særlig Regnskabsfører. Regnskabsaarsaer: Oktober til Oktober.

	Indvejet Sød Mælk	Solgt Mælk og Fløde	Smørproduktion
1912—13	0.55 Mill. kg	—	20.452 kg
1913—14	0.56 —	—	21.777 —
1914—15	0.51 —	—	23.781 —
1927—28	0.79 —	—	30.803 —
1928—29	0.85 —	Hjemmesalg: 1.260 kg	32.901 —
1929—30	0.85 —	Bysalg: 1.860 kg	25.549 —

FORMAND



Johansen, Andreas, f. 7. Juli 1881 i Bjerndrup, Søn af Smed Jens J. og Hustru Marie Kirstine, f. Hansen. Gift 9. Nov. 1906 med Helene J., f. Pedersen.

Smed 1896—1905, Gaardejer 1906. Medlem af Skolekommissionen 1924—29, Formand for Bjerndrup Perbøl A/M 1919.

Adresse: Bjerndrup pr. Tinglev.

BESTYRER



Bossen, Karoline Jensen, f. 29. April 1884 i Løjt Kirkeby, Datter af Fattigforstander Jacob Chr. B. og Hustru Kathrine, f. Hansen.

Elev paa Frøslev Mejeri 1904—05, Mejerske paa A/M Avnbøl 1905—06 og Faarhus 1906—08, paa Lollands Højskole 1908, Mejerske paa Bjerre A/M 1908—09, Mejeribestyrelse

paa Bjerndrup Perbøl A/M 1909. Flere Bronze-medaljer og Hædrende Omtale.

Bolderslev Mejeri.

Post- og Jernbaneanadresse: Bolderslev. Telefon: Bolderslev 4.

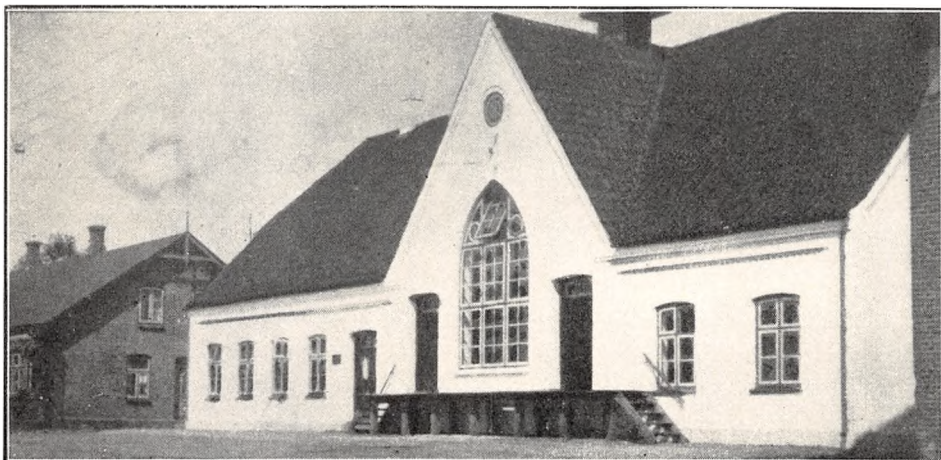

Andelsmejeri, oprettet 1887. Ombygning 1921 under Medvirken af stedlige Haandværkere. Brandforsikring 85.000 Kr. Ejendomsskyld 45.000 Kr.

100 Leverandører med 823 Køer, heraf 5 med over 20 Køer, 26 med 4 Køer eller der under.

Lugt- og Smagsprøve. Mejeriet er i Mælkebe-

dømmelsesforening og deltager i Tuberkulose Bekæmpelse. Kulturyng. Elektrisk Belysning fra eget Værk og fra Højspændingsværket.

Mejeriet er monteret med Sinus Indvejningsvægt (1910), Præcis Udvejningsvægt (1930), Balance Smørvægt (1905), Brødr. Gram Flødepa-

	Indvejet Sød Mælk	Solgt Mælk og Fløde	Smørproduktion
1912—13	0.93 Mill. kg	—	47.116 kg
1913—14	1.20 —	—	47.512 —
1914—15	1.03 —	—	39.820 —
1927—28	1.94 —	—	70.577 —
1928—29	2.08 —	Hjemmesalg: 3.253 l Fl.	82.448 —
1929—30	2.22 —	47.462 l sød Mælk	86.562 —

stauriseringsapparat (1925), do. Koger og Forvarmer (1928), Sabroe Kølemaskine (1912), Alfa Centrifuge (1930), Silkeborg Kærne (1928), Harburg Kedel (1910), Bergendorff Dampmaskine (1916).

Der anvendes overvejende fortinnede Transportspande.

Der sælges ca. 4500 kg Smør hjemme, Resten til Grossist. Ost produceres ikke.

Mejeriet anvender Handelssyre. Fløden syrnes i Bassin. Mejeriet har eget Laboratorium. Der afregnes efter Fedtneheder. Personale. Mejeribestyrer: 1 Mejerist, 1 Elev, 1 Kusk, Leverandørernes 10 Kuske.

Mejeribestyreren fører Regnskaberne. Regnskabsaar: Oktober til Oktober.

FORMAND



Lorentzen, Hans, f. 16. Jan. 1873 i Bolderslev, Søn af Gaardejer Peter Lorentzen og Hustru Mariane, f. Lausen.

Gaardejer, Rentier. Formand for Bolderslev Andelsmejeri 1912.

Adresse: Bolderslev.

BESTYRETER



Petersen, Jørgen, f. 13. Jan. 1872 i Felsted, Søn af Landmand Lorentz Petersen og Hustru. Gift med Kjestine Chatarine P., f. Callesen.

Elev paa Raved A/M, Mejeribestyrer paa Bolde-
rup A/M 1898. Bestyrer af Agenturet for Nordslesvigsk Folkebank 1921. Mange Præmier og Anerkendelser for Smør.

Boverup Andelsmejeri.

Postadresse: Boverup. Jernbaneadresse: Aabenraa. Telefon: Varnæs 21.

Oprettet 1902. Brandforsikring 80.000 Kr. Ejendomsskyld 26.600 Kr.

82 Leverandører med 812 Køer, heraf 5 med over 20 Køer, 16 med 4 Køer eller der under.

Reduktaseprøve. Mejeriet er i Mælkebedømmelsesforening. Kulyring. Elektrisk Belysning.

Mejeriet er monteret med Sinus Indvejningsvægt, Paasch & Larsen, Petersen Udvejningsvægt (1929), do. Smørvægt (1928), Buaas Universal Regenerativapparat (1925), Bergendorff Køle-

maskine (1921), Titan Centrifuge (1924), Astra Kærne (1922), Bergendorff Kedel (1919), do. Dampmaskine (1902).

Der anvendes 25 % fortinnede og 75 % Aluminiums Transportspande.

Der sælges ca. 5800 kg Smør hjemme og i By-
salg, Resten til Eksportforening. Ost produceres ikke.

Mejeriet anvender Handelssyre. Fløden syrnes i Bassin. Der afregnes efter Fedtneheder. Perso-

	Indvejet Sød Mælk	Solgt Mælk og Fløde	Smørproduktion
1912—13	—	—	—
1913—14	2.06 Mill. kg	Hjemmesalg: 24.499 kg	78.188 kg
1914—15	1.72 —	20.308 —	66.157 —
1927—28	2.43 —	—	95.301 —
1928—29	2.65 —	—	105.128 —
1929—30	2.80 —	39.742 —	109.546 —



nale: Mejeribesyrer, 1 Mejerist, 1 Indvejer, 1 Laborant, 1 Elev, Leverandørernes 10 Kuske.

Mejeriet har særlig Regnskabsfører. Regnskabsaar: Oktober til Oktober.

Fh. Gaardejer Jørgen Richelsen, Bovrup, var Medstifter af Mejeriet og i mange Aar dets Formand.

FORMAND



Steg, Christian Jepsen, f. 6. Marts 1874 paa Ravnhøj, Søn af Gaardejer Rasmus Jepsen Steg og Hustru Mette Kristine, f. Steg. Gift med Marie S., f. Bøllner.

Elev paa Rødkilde Højskole, Gaardejer 1901. Medlem af Menighedsraadet 1919, Formand for Bovrup Andelsmejeri.

Adresse: Ravnhøj pr. Bovrup.

BESTYRER



Mortensen, Peter Hansen, f. 8. Aug. 1888 i Strandelshjørn, Søn af Lærer Fr. Chr. Mortensen og Hustru. Gift med Anna M., f. Schultz.

Elev paa Mejlbj A/M, paa Ladelund Mælkeriskole 1912, Mejerist paa Skærbæk A/M, Førstemejerist paa Øsby og Kastvraa A/M, Vikar i sønderjydsk Vikarforening $\frac{1}{2}$ Aar,

6 Aar i tysk Militærtjeneste, Mejeribestyrelse paa Jægerup A/M 1919—22 og paa Bovrup A/M 1922. Sølvmedalje for Smør i Fredericia 1926 og Ærespræmie s. St. 1927, i den bedste Trediedel ved Amtsudstillingen og Eksportforeningen, Forsøgslaboratoriets Diplom for 1927—30.

Ensted Sogns Andelsmejeri.

Post- og Jernbaneanadresse: Aabenraa. Telefon: Stubbæk 1.

Oprettet 1893. Ombygget 1920 under Medvirken af stedlige Haandværkere. Brandforsikring 85.000 Kr. Ejendomsskyld 25.000 Kr.

123 Leverandører med 1100 Køer, heraf 11 med over 20 Køer, 32 med 4 Køer eller der under.

Reduktaseprøve. Mejeriet er i Mælkebedømmelsesforening og deltager i Tuberkulose Bekæmpelse. Fyring med Kulharpning og Træ. Elektrisk Belysning.

Mejeriet er monteret med Silkeborg Indvejningsvægt (1928), 2 Omega Udvejningsvægt

(1926), do. Smørvægt (1915), Dania Regenerativapparat (1929), Sabroe Kølemaskine (1920), 2 Alfa Centrifuger (1914 og 30), Silkeborg Kærner (1926), Harburg Kedel (1909), Fischer, Aabenraa, Dampmaskine (1920).

Der anvendes overvejende fortinnede Transportspande.

Der sælges 4200 kg Smør hjemme og 5000 kg i Bysalg, Resten til Eksportforening. Ost fremstilles ikke.



	Indvejet Sød Mælk	Solgt Mælk og Fløde	Smørproduktion
1912—13.....	2.04 Mill. kg	—	79.865 kg
1913—14.....	2.23 —	—	87.298 —
1914—15.....	2.18 —	—	85.370 —
1927—28.....	2.83 —	—	103.062 —
1928—29.....	2.99 —	Bysalg: 4.262 l Fløde	113.579 —
1929—30.....	3.28 —	149.138 kg sød Mælk	121.909 —

Mejeriet anvender Handelssyre. Fløden syrnes i Bassin. Mejeriet har eget Laboratorium. Der afregnes efter Fedtenheder. Personale: Mejeri-

bestyrer, 1 Mejerist, 1 Elev, 1 Kontrolør, 1 Karl, Leverandørernes 12 Kuske.

Mejeribestyreren fører Regnskaberne. Regnskabsaar: Oktober til Oktober.

FORMAND



Hansen, Hans Michael, f. 7. Juni 1888 paa Snelskær i Sdr. Hostrup, Søn af Gaardejer J. P. Hansen og Hustru Bothilla, f. Petersen. Gift med Anna H., f. Andresen.

Elev paa Tune Landboskole, Gaardejer 1914. Formand for Ensted Sogns Andelsmejeri 1921 og for Aabenraa Andelssvine-slagteri.

Adresse: Snelskær, Sdr. Hostrup pr. Felsted.

BESTYRER



Lorentzen, Jens Peter, f. 28. Nov. 1888 i Egen Mølle, Søn af Snedkermester Jens P. Lorentzen og Hustru. Gift med Oline L., f. Strandby.

Elev paa Ketting A/M, paa Frederiksborg Højskole 1907—08, Mejerist paa Gramgaard, Skrave, Thyrstrup og Kastvraa A/M, paa Dalum Mælkerskole 1908—09, Mejeribe-

styrer paa Fionia Kærnestation 1911—19, paa Ensted Sogns Andelsmejeri 1919. Sølvmedalje for Smør i Fredericia 1927 og 29.

Faarhus Andelsmejeri.

Post- og Jernbaneadresse: Faarhus. Telefon: Faarhus 13.

Oprettet 1903. Udvidelse 1929 under Medvirken af Bygmestrene Johan Clausen og Hans Nicolaisen, Frøslev. Brandforsikring 64.000 Kr. Ejen-

domsskyld 13.400 Kr.

72 Leverandører med 580 Køer, heraf 2 med over 20 Køer, ca. 20 med 4 Køer eller der under.



Lugt- og Smagsprøve. Mejeriet er i Mælkebedømmelsesforening. Kulfyring. Elektrisk Belysning.

Mejeriet er monteret med Sinus Indvejningsvægt (1922), Buas Udvejningsvægt (1929), Brødr. Gram Smørvægt (1915), Omega Koger og Fløde-

pasteuriseringsapparat (1927), Triumph Forvarmer (brugt, 1927), Sabroe Kølemaskine (1922), Alfa Centrifuge, 3000 kg (1929), Silkeborg Kærne (1922), Jensen, Esbjerg, Kedel (1929), Gebrüder Claus Dampmaskine (1903).

Der anvendes fortinneede Transportspande.

	Indvejet Sød Mælk	Solgt Mælk og Fløde	Smørproduktion
1927—28.....	1 18 Mill. kg	—	44.740 kg
1928—29.....	0.92 — *)	—	35.584 — *)
1929—30.....	1.19 —	Hjemmesalg: 7.724 kg	45.596 —

*) Mindre paa Grund af Regnskabets Omlægning.

Der sælges ca. 3200 kg Smør hjemme, Resten til Grossist. Ost produceres ikke.

Mejeriet anvender Handelssyre. Fløden syrnes i Bassin. Der afregnes efter Flødeenheder. Perso-

nale: Mejeribestyrer, 1 Mejerist, Leverandørernes 4 Kuske .

Regnskabsfører Heinrich Thomsen fører Kasse- og Mejeribestyreren Mælke-regnskabet. Regnskabsaar: Oktober til Oktober.

FORMAND



Thomsen, Peter, f. 3. Okt. 1881 i Kragelund, Søn af Gaardejer Boye Peter Thomsen og Hustru Hedvig Augusta, f. Christiansen. Gift 19. Okt. 1906 med Cathrine Marie T., f. Petersen.

Gaardejer 1906. Formand for Faarhus Andelsmejeri 1921.

Adresse: Kragelund pr. Faarhus.

BESTYRER



Hansen, Hans Jessen, f. 2. April 1900 i Felsted, Søn af Parcellist Peter Jessen H. og Hustru Thyra, f. Petersen. Gift 13. Marts 1927 med Anna H., f. Andsager.

Elev paa Felsted A/M 1915—18, Mejerist, V. Sottrup A/M 1919, Kronborg A/M ved Verst 1919—20, Kirkedal 1920—21 og Varnæs 1921—23, paa Dalum

Mælkerskole 1923—24, Mejerist paa Stubbæk A/M 1924—26, Mejeribestyrer paa Faarhus A/M 1926. Bronzemedalje for Smør 1930, og flere Anerkendelser.

Felsted Andelsmejeri.

Postadresse: Felsted. Jernbaneadresse: Aabenraa. Telefon: Felsted 26.



Oprettet 1888. Beboelsen er særskilt og opført 1928. Brandforsikring 72.000 Kr. Ejendomsskyld 36.000 Kr.

130 Leverandører med 1350 Køer, heraf 14 med over 20 Køer, 28 med 4 Køer eller der under.

Fyring med Kulafharpning Elektrisk Belysning fra eget Værk.

Mejeriet er monteret med Sinus Indvejningsvægt (1928), 3 Bismær Udvejningsvægte, Balance Smørvægt (1908), Silkeborg Fløde- og Aalborg Skummetmælks-Pasteuriseringsapparat (1924 og 23), Paasch & Larsen, Petersen Forvarmer (1910), Bergendorff Kølemaskine (1916). 2 Alfa 3000 Ltr. Centrifuger (1926 og 29), Silkeborg Kærne (1926),

	Indvejet Sød Mælk	Solgt Mælk og Fløde	Smørproduktion
1912—13.....	2.62 Mill. kg	—	102.905 kg
1913—14.....	2.78 —	—	108.727 —
1914—15.....	2.80 —	—	109.520 —
1927—28.....	3.65 —	—	146.060 —
1928—29.....	3.91 —	—	157.065 —
1929—30.....	4.15 —	Hjemmesalg: 48.325 kg	167.078 —

FORMAND



Petersen, Jørgen, f. 19. Dec. 1878 i Varnæs, Søn af Gaardejer Jørgen Petersen og Hustru Maren, f. Christiansen. Gift med Cecilie P., f. Nissen.

Uddannet ved Landvæsen, Gaardejer 1906. Medlem af Menighedsraadet, Formand for Felsted Andelsmejeri 1926.

Adresse: Kandstrupgaard pr. Felsted.



med Marie H., Datter af Gaardejer Andreas Rigelsen, Kegnæs, og Hustru Kirstine, f. Jensen.

Elev paa Løgumgaard Mejeri 1896—98 og paa Døstrup og Røde Kro A/M, Førstemejerist paa Avnbøl og Ulderup A/M, Mejeribestyrer paa Felsted A/M 1904. Formand for Mejeristforeningens Aabenraa Amtskreds 1921,

Medlem af Bestyrelserne for Borgerforeningen 1924, og for Den nordslesvigske Folkebank, Aabenraa, 1929, Medlem af Felsted Sogneraad 1929. Har hvert Aar siden Genforeningen været mellem den bedste Trediedel af sønderjydske Andelsmejerier ved Smørudstillinger.

BESTYRER

Hansen, Hans Peter, f. 10. Juli 1880 i Randrup, Søn af Bagermester Andreas Peter Hansen og Hustru Marie, f. Keller. Gift 26. Jan. 1904

Harburg Kedel (1911), Bergendorff Dampmaskine (1911), Dynamo (1907).

Der anvendes hovedsagelig fortinnede Transportspande.

Der sælges 7500 kg Smør hjemme, 2600 kg i Bysalg, Resten til Eksportforening. Ost produceres ikke.

Mejeriet anvender Handelssyre. Fløden syrnes i Bassin. Smørret undersøges daglig. Mejeriet har eget Laboratorium. Der afregnes efter Fedt-enheder. Personale: Mejeribestyrer, 2 Mejerister, 2 Elever, Leverandørernes 26 Kuske.

Mejeribestyreren fører Regnskaberne. Regnskabsaar: Oktober til Oktober.

Frøslev Andelsmejeri.

Post- og Jernbaneadresse: Padborg. Telefon: Padborg 30.



Oprettet 1899 under Medvirken af Bygmestrene Hans Chr. Clausen og Hans Nicolaisen, Frøslev. Brandforsikring 40.000 Kr. Ejendomsskyld 24.000 Kr.

86 Leverandører med ca. 675 Køer, heraf 2 med over 20 Køer, ca. 15 med 4 Køer eller der under.

Lugt- og Smagsprøve. Mejeriet er i Mælkebedømmelsesforening og deltager i Tuberkulosens Bekæmpelse. Kulyring. Elektrisk Belysning.

Mejeriet er monteret med Sinus Indvejningsvægt (1908), Maalespand til Udvejning, Balance Smørvægt (1905), Bergendorff Flødepasteur (1910), Buaas Mælkekoger og Forvarmer (1914), Bergendorff Kølemaskine (1923), Alfa Centrifuge, 3000 kg (1926), Silkeborg Kærne, 2000 Ltr. (1924), Christiansen & Meyer Kedel (1923), Fischer Dampmaskine (1924).

Der anvendes fortinnede Transportspande.

	Indvejet Sød Mælk	Solgt Mælk og Fløde	Smørproduktion
1912—13	0.52 Mill. kg	—	18.762 kg
1913—14	0.60 —	—	20.567 —
1914—15	0.61 —	—	21.520 —
1927—28	1.84 —	—	68.332 —
1928—29	1.93 —	—	70.573 —
1929—30	1.90 —	Hjemmesalg: 165.420 kg	68.077 —

Der sælges ca. 18.000 kg Smør hjemme, Resten til Grossist. Ost produceres ikke.

Mejeriet anvender Handelssyre. Fløden syrnes i Bassin. Mejeriet har eget Laboratorium. Der afregnes efter Fedt-enheder. Personale: Mejeribestyrer, 1 Mejerist, 1 Mejerske, 1 Kontrolør, Leverandørernes 6 Kuske.

Mejeribestyreren fører Regnskaberne. Regnskabsaar: Oktober til Oktober.

Efter Genforeningen maatte de Landmænd, der leverede til Flensborg, slutte sig til Frøslev Andelsmejeri. Gaardejer Carsten Gregersen, Frøslev, var Mejeriets Formand 1899—1929.

FORMAND



Mathiesen, Chr., f. 14. Marts 1872 i Frøslev, Søn af Gaardejer Hans Chr. Mathiesen og Hustru Kristine Marie, f. Christiansen. Gift 29. Nov. 1901 med Ida M., Datter af Gaardejer Carsten Thomsen og Hustru Mariane, f. Lorentzen.

Elev paa Testrup Højskole 1895—96, Gaardejer 1901. Medlem af Kommuneraadet 1905—14 og af Bov Sogneraad 1921, dets Næstformand og Formand for Frøslev Andelsmejeri 1929.

Adresse: Frøslev pr. Padborg.

BESTYRER



Bossen, Jesper Hansen, f. 27. Dec. 1879 i Løjt Kirkeby, Søn af Økonom Jacob Christian Bossen og Hustru Mette Kathrine, f. Hansen. Gift 27. Okt. 1905 med Cathrine B., f. Schmidt.

Elev paa Hellevad A/M 1895—97, Mejerist, A/M Broager 1897—98 og Tyrstrup 1898, paa Testrup Højskole 1898—99, Mejerist paa Dybbøl A/M 1899, Soldat 1899—1901, Mejerist, Dybbøl A/M 1901—02, paa Lysabild A/M 1902, paa Ladelund Mælkeriskole 1902—03, Mejerist, Branderup A/M 1903, Mejeribestyrer paa Frøslev A/M 1903. Medlem af Bestyrelsen og Kasserer for Padborg Sparekasse 1920.

Genner og Omegns Andelsmejeri.

Postadresse: Genner. Jernbaneadresse: Hovslund. Telefon: Genner 17.



Oprettet 1923 under Medvirken af stedlige Haandværkere. Brandforsikring 52.700 Kr. Ejendomsskyld 25.000 Kr.

82 Leverandører med 543 Køer, heraf ingen med over 20 Køer, 33 med 4 Køer eller der under.

Lugt- og Smagsprøve. Mejeriet er i Mælkebedømmelsesforening. Kullyring. Elektrisk Belysning.

Mejeriet er monteret med Sinus Indvejnings-, Silkeborg og Jack Udvejnings- og Silkeborg Smørvægt, 2 do. Pasteuriseringsapparater og 1 do. Forvarmer, Sabroe Kølemaskine, Titan Centrifuge, Silkeborg Kærne, Sabroe Kedel, Fischer,

Aabenraa, Dampmaskine og 2 Silkeborg Vandpumper (alt 1923).

Der anvendes overvejende fortinnede Transportspande.

Der sælges ca. 3400 kg Smør hjemme, Resten til Eksportforening. Ost produceres ikke.

Mejeriet anvender Handelssyre. Fløden syrnes i Bassin. Der afregnes efter Fedtenheder. Personale: Mejeribestyrer, 1 Mejerist, Leverandørernes 9 Kuske.

Mejeribestyreren fører Regnskaberne. Regnskabsaar: Oktober til Oktober.

	Indvejet Sød Mælk	Solgt Mælk og Fløde	Smørproduktion
1927—28.....	1.20 Mill. kg	—	47.672 kg
1928—29.....	1.30 —	—	51.578 —
1929—30.....	1.38 —	Hjemmesalg: 10.800 kg	54.539 —

FORMAND



Davidsen, Johan, f. 17. Dec. 1872 i Varnæs, Søn af Arbejdsmand Jens Davidsen og Hustru Kathrine, f. Hansen. Gift 5. April 1906 med Kathrine D., f. Andersen.

Gaardejer 1906. Medlem af Kommuneraadet og Menighedsraadet 1917—21, Medlem af Skolekommissionen 1917—25, Formand 1925—29, Formand

for Genner og Omegns A/M 1924.

Adresse: Blæsvang pr. Genner.

BESTYRER



Petersen, Peter Midtgaard, f. 4. Maj 1890 i Snebjerg, Søn af Husmand Jørgen Petersen og Hustru Bolette Kirstine, f. Willadsen. Gift 18. Dec. 1922 med Nielsine P., f. Mikkelsen.

Elev paa A/M Andst 1908—09, Rask Mølle 1909—11 og Børkop 1911, paa Brattingborg H/M 1911—12, Mejerist paa Jordløse

A/M 1912—14, paa Roskilde Højskole 1914—15, Mejerist paa Møgelkilde A/M 1915—16, paa Ladelund Mælkerskole 1916—17, Mejerist paa Ladelund Landbrugsskoles Mejeri 1917—19, paa Hjedding A/M 1919, Mejeribestyrer paa Manø A/M 1919—23 og paa Genner og Omegns A/M 1923. 1 Sølv- og 3 Bronzemedaljer for Smør.

Hellevad-Egvad Andelsmejeri.

Post- og Jernbaneadresse: Hellevad. Telefon: Hellevad 23.

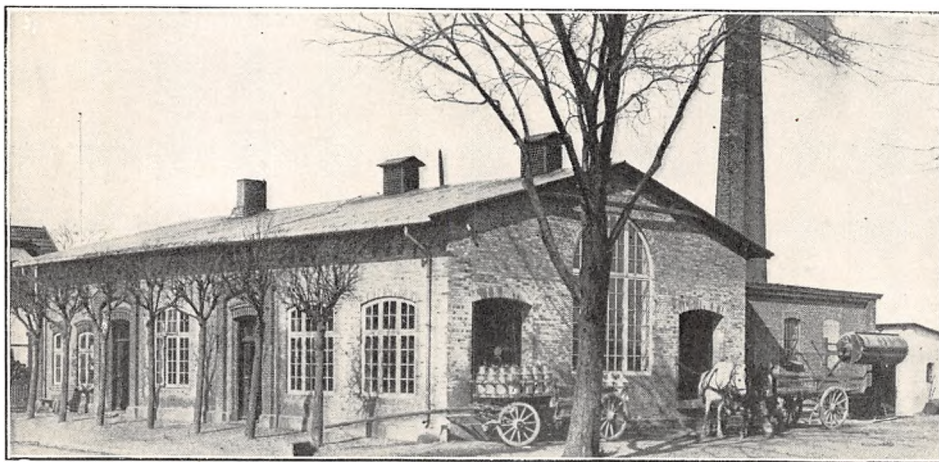

Oprettet 1887. Ombygning 1921 og 25 under Medvirken af Arkitekt Jep Fink, Aabenraa. Beboelsen er særskilt. Brandforsikring 106.000 Kr. Ejendomsskyld 66.000 Kr.

206 Leverandører med 1840 Køer, heraf 40 med over 20 Køer, 20 med 4 Køer eller der under.

Lugt- og Smagsprøve. Mejeriet er i Mælkebedømmelsesforening og deltager i Tuberkulosens

Bekæmpelse. Kulfyring. Elektrisk Belysning.

Mejeriet er monteret med Sinus Indvejningsvægt (1924), Silkeborg og Buaas Udvejningsvægte (1921 og 26), Paasch & Larsen, Petersen Smørvægt (1925), 2 Buaas Pasteuriseringsapparater og 1 do. Forvarmer (1929), Sabroe Kølemaskine (1921), 2 Alfa Centrifuger (1916 og 27), 1 Astra

og 1 Silkeborg Kærne (1924 og 26), Esbjerg Jernstøberi og Maskinfabrik Kedel (1928), Bergendorff Dampmaskine (1927), H. C. Jensen, Esbjerg, Vandpumpe (1921).

Der anvendes overvejende fortinnede Transportspande.

	Indvejet Sød Mælk	Solgt Mælk og Fløde	Smørproduktion
1912—13.....	1.29 Mill. kg	—	47.511 kg
1913—14.....	1.46 —	—	55.075 —
1914—15.....	1.71 —	—	65.313 —
1927—28.....	4.52 —	—	180.552 —
1928—29.....	4.47 —	—	179.935 —
1929—30.....	4.57 —	Hjemmesalg: 45.956 kg	181.553

Der sælges 7100 kg Smør hjemme, Resten til Eksportforening. Ost produceres ikke.

Mejeriet anvender Handelssyre. Fløden syrnes i Bassin. Mejeriet har eget Laboratorium. Der afregnes efter Fedtenheder. Personale: Mejeribestyrer, 3 Mejerister, 1 Elev, Leverandørernes 19 Kuske.

Mejeribestyreren fører Regnskaberne. Regnskabsaar: Oktober til Oktober.

Gaardejer Christian Hansen, Hydevad, der var Formand 1904—21, fik Leverandørerne til Hellevad Mølles Fællesmejeri ind under Mejeriet.

FORMAND



Christensen, Hans Nissen, f. 22. Febr. 1885 i Klovtoft, Søn af Gaardejer Chr. C. og Hustru Hanne, f. Appel. Gift 1. Nov. 1908 med Marie C., Datter af Gaardejer Jes Hansen, Ø. Terp, og Hustru Bothilde, f. Petersen.

Elev paa Børkop Højskole 1903—04, Gaardejer i Holsted 1908—09, i Klovtoft 1910. Medlem af Værgeraadet 1925—29 og Menighedsraadet 1920, Ejendomsskyldvurderingsmand 1924, Medlem af Hellevad Sogneraad og Formand for Hellevad A/M 1929.

Adresse: Klovtoft pr. Hellevad.

BESTYRETER



Tindbæk, Marius Nielsen, f. 1. Nov. 1870 i Hornslyd, Søn af Boelsmand Niels Tindbæk og Hustru Margrethe, f. Madsen. Gift 20. Juli 1907 med Andrea T., f. Thomsen.

Elev paa A/M Barrit 1888—89 og Næsby 1889—92, Mejerist paa A/M Tamdrup 1893—94, Næsby 1894—96 og Tamdrup 1896—97, paa Ladelund Mælkeriskole 1897—98, Mejerist paa A/M Spørring 1897, Varnæs 1898—1901, Mejeribestyrer paa Hellevad-Egvad A/M 1901. Kommunalrevisor 1925. Guldur af Andelshaverne 1926, 1 Sejerspræmie, 2 Sølv- og 8 Bronzemedaljer for Smør.

Hjolderup Andelsmejeri.

Post- og Jernbaneadresse: Hjordkær.

Oprettet 1904. Udvidelse 1913 og 22 under Medvirken af stedlige Haandværkere. Beboelsen er særskilt. Brandforsikring 14.000 Kr. Ejendoms-skyld 10.000 Kr.

23 Leverandører med 240 Køer, heraf 2 med over 20 Køer, 4 med 4 Køer eller der under.

Kulfyring. Elektrisk Belysning.

Mejeriet er monteret med Omega Indvejningsvægt (1913), do. Smørvægt (1922), Diskvægt til Ost (1929), 2 danske Mejeriers Maskinfabrik Pasteuriseringsapparater (1911 og 28), Astra Forvarmer (1913), Sabroe Kølemaskine, Alfa Centri-

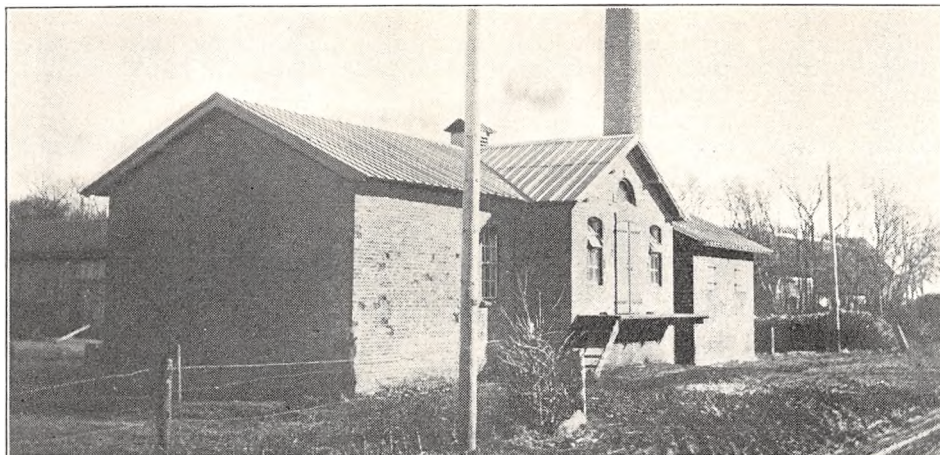

	Indvejet Sød Mælk	Solgt Mælk og Fløde	Smørproduktion
1913.....	0.18 Mill. kg	—	6.335 kg
1914.....	0.19 —	—	6.814 —
1915.....	0.17 —	—	6.205 —
1928.....	0.55 —	—	21.370 —
1929.....	0.54 —	—	20.858 —
1930.....	0.61 —	Hjemmesalg: 1.200 kg	22.500 —

fuge og D. M. M. Kærne (1922), Christiansen & Meyer Kedel og Marshall Dampmaskine (1913).

Der anvendes overvejende fortinnede Transportspande.

Der sælges ca. 500 kg Smør hjemme, Resten til Eksportforening. Ost produceres ikke.

Mejeriet anvender Handelssyre. Fløden synes i Tønder. Mejeriet har eget Laboratorium. Der aeregnes efter Fedtenheder. Personale: Mejeribestyrer, Leverandørernes 6 Kuske.

Mejeribestyreren fører Regnskaberne. Regnskabsaar: Kalenderaaret.

FORMAND



Hansen, Chr., f. 28. Nov. 1874 i Hjolderup, Søn af Gaardejer Christen Hansen og Hustru Maren, f. Hansen. Gift. 10. Juni 1904 med Mette Kirstine H., f. Knudsen.

Gaardejer 1902. Medlem af Kommuneraadet 1912—14, Formand for Hjolderup A/M 1916, Medlem af Værgeraadet 1927.

Adresse: Hjolderup pr. Hjørdkær.

BESTYRER



Hansen, Niels Peter, f. 19. April 1887 i Blans, Søn af Murer Lars Chr. Hansen og Hustru Bothilde Kathrine, f. Jepsen. Gift 27. Marts 1914 med Cecilie H., f. Jørgensen.

Elev, Jægerup A/M 1908—09, Mejerist, A/M Kastvraa 1909 og Klipleve 1909—11, Mejeribestyrer paa Hjolderup A/M 1911. Medlem af Skolekommissionen 1929.

Hokkerup Andelsmejeri.

Post- og Jernbaneadresse: Tørsbøl. Telefon: Hokkerup 15.

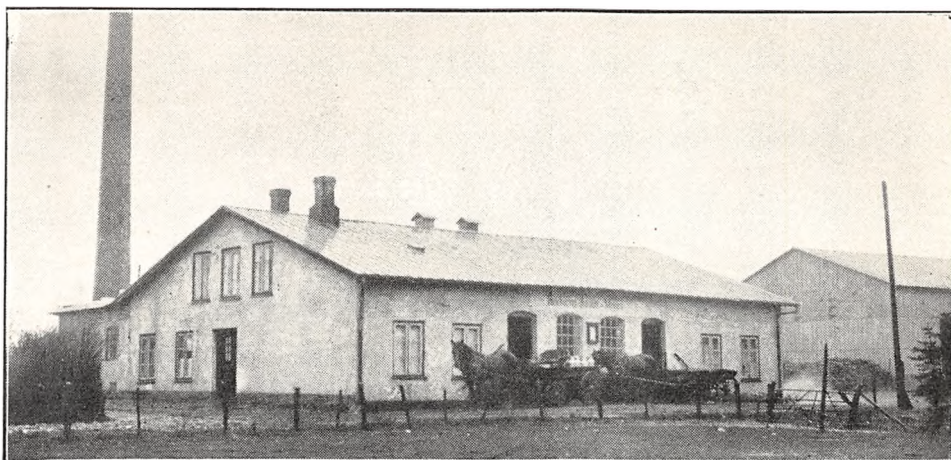

Oprettet 1900 under Medvirken af stedlige Haandværkere. Brandforsikring 59.000 Kr. Ejendomsskyld 14.000 Kr.

45 Leverandører med 500 Køer, heraf 5 med over 20 Køer, 10 med 4 Køer eller der under.

Reduktaseprøve. Mejeriet er i Mælkebedømmelsesforening og deltager i Tuberkulosens Bekæmpelse. Kulfyrring. Elektrisk Belysning.

Mejeriet er monteret med tysk Indvejnings-

vægt, Præcis Udvejningsvægt (1930), Brødr. Gram Smørvægt (1920), Omega Flødepasteuriseringsapparat (1925), Triumph Koger (1914), Omega Forvarmer (1923), Bergendorff Kølemaskine (1920), Alfa Centrifuge (1914), Silkeborg Kærne (1929), Sabroe Kedel (1931), Jepsen & Søn Dampmaskine (1920).

Der anvendes overvejende fortinnede Transportspande.

	Indvejet Sød Mælk	Solgt Mælk og Fløde	Smørproduktion
1912—13.....	0.88 Mill. kg	Hjemmesalg: 3.404 kg	32.387 kg
1913—14.....	0.89 —	4.455 —	34.214 —
1914—15.....	0.85 —	3.595 —	32.909 —
1927—28.....	0.96 —	39.799 —	34.475 —
1928—29.....	1.04 —	29.581 —	39.057 —
1929—30.....	1.16 —	71.915 —	43.123 —

FORMAND



Richelsen, Heinrich, f. 5. Dec. 1886 i Hokkerup. Søn af Gaardejer Richard R. og Hustru Mathilde, f. Jacobsen. Gift 27. Okt. 1911 med Sophie R., f. Clemensen.

Elev paa Aabenraa Landbrugsskole 1907—08, Gaardejer 1911. Formand for Hokkerup Andelsmejeri 1928.

Adresse: Hokkerup pr. Tørsbøl.

BESTYRER



Jacobsen, August Marius, f. 10. Sept. 1891 i Ladelund, Søn af Gaardejer Jens Chr. Jacobsen og Hustru Meta Kathrine, f. Møller. Gift 23. Okt. 1915 med Anna Dorthea J., f. Petersen.

Elev, Sande A/M, Mejerist, A/M Ertebjerg, Rødekro, Anslet, Gram, Hokkerup, Bestyrer-Vikar paa Gram A/M 1 Aar, Mejeribestyrer, Spandet A/M, paa Hokkerup A/M 1919. Formand for Skolekommissionen 1925—29, Medlem af Holbøl Sogneraad og af Hokkerup Skolekommission 1929.

Der sælges ca. 1600 kg Smør hjemme, ca. 1800 kg i Byen, Resten direkte til Magdeburg. Ost produceres ikke.

Mejeriet anvender Handelssyre. Fløden syrnes i kobberforet Bassin. Mejeriet har eget Laborato-

rium. Der afregnes efter Fedtneheder. Personalet: Mejeribestyrer, 1 Elev, 1 Kusk, Leverandørerne kører selv.

Proprietær I. Stange, Koldmose, fører Regnskaberne. Regnskabsaar: Oktober til Oktober.

Holbøl Andelsmejeri.

Post- og Jernbaneadresse: Holbøl. Telefon: Hokkerup 63 v.



Oprettet 1886. Ombygning 1920 under Medvirken af Arkitekt Jep Fink, Aabenraa. Brandforsikring 75.000 Kr. Ejendomsskyld 20.000 Kr.

71 Leverandører med 700 Køer, heraf 7 med over 20 Køer, 8 med 4 Køer eller der under.

Lugt- og Smagsprøve. Mejeriet er i Mælkebedømmelsesforening. Kulfyring. Elektrisk Belysning.

Mejeriet er monteret med Silkeborg Indvejnings- og Udvejningsvægt (1928 og 27), Brødr.

FORMAND



Moos, Hans Jørgen Hansen, f. 25. Jan. 1883 i Avnbøl, Søn af Gaardejer Jørgen Hansen M. og Hustru Marie, f. Pedersen. Gift 1906 med Kathrine M., f. Poulsen.

Elev paa V. Vedsted Efterskole, paa Tune Landboskole 1900—01, Gaardejer 1906. Kommuneforstander i Overgangstiden, Formand for Holbøl A/M

1913, for Holbøl selskabelige Forening 1920, Repræsentant for Sønderjydsk Kreditforening 1920, Bestyrelsesmedlem i Graasten Andels-Svineslagteri.

Adresse: Ondelev pr. Holbøl.

BESTYRER



Nansen, Jens, f. 10. Dec. 1884 paa Lunderup Mark, Rise Sogn, Søn af Landmand Peder J. J. N. og Hustru Ane Marie, f. Schmidt. Gift 29. Aug. 1913 med Christiane Marie N., f. Kramer.

Elev paa A/M Daler Østerby og Aastrup ved Haderslev, Mejerist, A/M Rejsby, Øsby, Rørkær og Hjerting, Vikar i 2 Aar, paa Ladelund Mælkeriskole 1907—08, Mejerist paa A/M Brænderup og Kastvraa, Mejeribestyrer paa Holbøl A/M 1913. Bronzemedalje i Strasburg 1913, Sølvmedalje i Aabenraa, Bronzemedalje i Fredericia 1926 og 27, Bedste Trediedel i Mejeri-foreningen 1924.

	Indvejet Sød Mælk	Solgt Mælk og Fløde	Smørproduktion
1912—13.....	0.57 Mill. kg	—	21.012 kg
1913—14.....	0.61	—	23.731 —
1914—15.....	0.49	—	18.498 —
1927—28.....	1.66	—	62.978 —
1928—29.....	1.69	—	67 442 —
1929—30.....	2.00	—	77.457 —

Gram Smørvægt (1914), do. Pasteuriseringsapparat og Forvarmer (1924), Bergendorff Kølemaskine (1922), Alfa Centrifuge (1928), Astra Kærne (1920), Harburg Kedel (1916), Bergendorff Dampmaskine (1928).

Der anvendes 45 % fortinnede og 55 % Aluminiums Transportspande.

Smørret sælges til Eksportforening. Ost produceres ikke.

Mejeriet anvender Handelssyre. Fløden syrnes i kobberforet Bassin. Der afregnes efter Fedtenheder. Personale: Mejeribestyrer, 1 Mejerist, 1 Elev, Leverandørernes 7 Kuske.

Formanden og Mejeribestyreren fører Regnskaberne. Regnskabsaar: Oktober til Oktober.

Hovslund Andelsmejeri.

Post- og Jernbaneanadresse: Hovslund. Telefon: Hovslund 34.

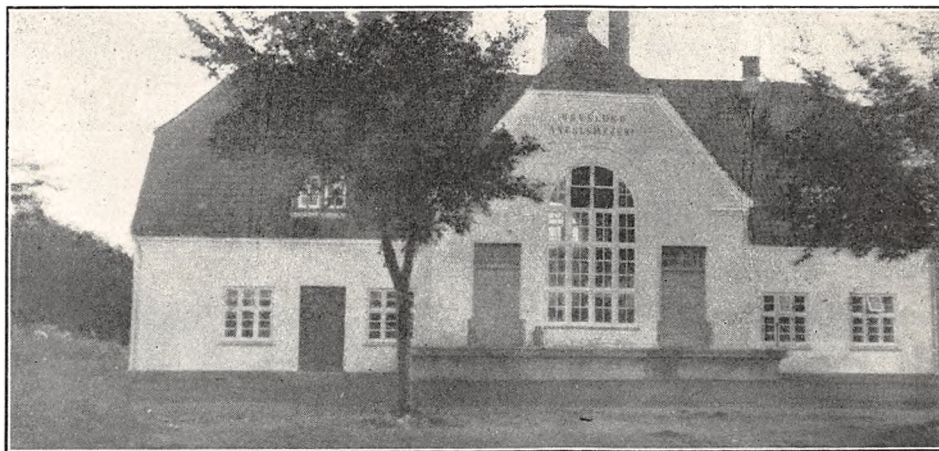

Oprettet 1898. Ombygning 1928 under Medvirken af Arkitekt Clausen, Tinglev. Brandforsikring 72.700 Kr. Ejendomsskyld 25.000 Kr.

97 Leverandører med 735 Køer, heraf 1 med over 20 Køer, 23 med 4 Køer eller der under.

Lugt- og Smagsprøve. Mejeriet er i Mælkebedømmelsesforening. Kulfyring. Elektrisk Belysning.

Mejeriet er monteret med Sinus Indvejningsningsvægt (1910), Brødr. Gram og Buas Udvejningsvægte (1920 og 28), Haderslev Maskinfabrik Smørvægt (1912), Silkeborg og Brødr. Gram Pasteuriseringsapparat (1920 og 25), Brødr. Gram Forvarmer (1922), Atlas Kølemaskine (1912), Alfa Centrifuge (1920), Silkeborg Kærne (1925), Ottesen, Altona, Kedel (1917), Bergedorff Damp-

maskine (1928), 1 Vandpumpe (1898), Centrifugalpumpe (1928).

Der anvendes ligeligt af fortinnede og Aluminiums Transportspande.

Smørret sælges til Eksportforening. Ost produceres ikke.

Mejeriet anvender Handelssyre. Fløden syrnes i Bassin. Mejeriet har eget Laboratorium. Der afregnes efter Fedtenheder. Personale. Mejeribestyrer, 1 Mejerist, 1 Elev, Leverandørernes 10 Kuske.

Mejeribestyreren fører Regnskaberne. Regnskabsaar: Kalenderaaret.

Amtsforstander Peter Andresen, Hovslund, stiftede Mejeriet, og var dets Formand 1898—1913.

	Indvejet Sød Mælk	Solgt Mælk og Fløde	Smørproduktion
1928.....	1.90 Mill. kg	—	74.115 kg
1929.....	1.90 —	—	75.922 —
1930.....	2.10 —	—	83.923 —

FORMAND



Tiedemann, Frederik, f. 7. Marts 1881 i Rugbjerg, Østerløgum Sogn, Søn af Gaardejer Poul Tiedemann og Hustru Marie, f. Johansen. Gift 19. Okt. 1906 med Pouline T., f. Branderup.

Uddannet ved Landvæsen, Gaardejer 1906. Formand for Skolekommissionen 1917 og for Hovslund Andelsmejeri 1921.

Adresse: Stenhøj pr. Hovslund.

BESTYRER



Holm, Hans Hansen, f. 29. Sept. 1881 i Maugstrup, Søn af Gaardejer Søren Hansen H. og Hustru Anna, f. Schøtt. Gift 28. Juli 1905 med Jensine H., f. Wraa.

Elev, Styding A/M 1898—1900, Mejerist, A/M Ø. Lindet 1900—01 og Vejstrup-Hejls 1901—02, paa Ryslunge Højskole 1902—03 og Ladelund Mælkerskole 1903, Mejeribestyrelse paa Ø. Lindet A/M 1903—07 og paa Hovslund A/M 1907. Revisor i Aabenraa Amts Mejeristforening 1925. 1 Sølvmedalje og 6 Bronzemedaljer for Smør.

Klipleve Andelsmejeri.

Post- og Jernbaneadresse: Klipleve. Telefon: Klipleve Central 34.

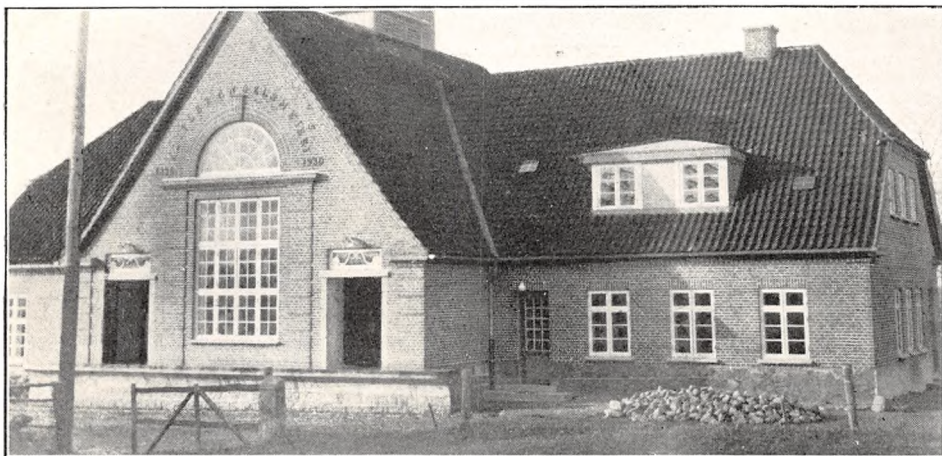

Oprettet 1896. Ombygning 1930 under Medvirken af Statskonsulent Johs. Jensen og Arkitekt Jep Fink, Aabenraa. Brandforsikring 69.000 Kr. Ejendomsskyld 25.000 Kr.

98 Leverandører med 800 Køer, heraf 3 med over 20 Køer, 23 med 4 Køer eller der under.

Reduktaseprøve. Kulfyring. Elektrisk Belysning. Mejeriet er monteret med Sinus Indvejningsvægt (1920), Bismar Udvejningsvægt (1928), Silkeborg Smørvægt (1920), Triumph og Kolding Flødepasteuriseringsapparat (1924 og 30), Gigant Forvarmer (1928), Sabroe Kølemaskine (1923),

	Indvejet Sød Mælk	Solgt Mælk og Fløde	Smørproduktion
1912—13.....	1.30 Mill. kg	—	—
1913—14.....	1.33 —	—	—
1914—15.....	1.40 —	—	—
1927—28.....	1.37 — (3/4Aar)	—	52.972 kg (3/4Aar)
1928—29.....	1.85 —	Hjemmesalg: 11.100 kg	73.340 —
1929—30.....	1.99 —	Bysalg: 33.745 kg	76.324 —

Titan T. A. 6500 kg Centrifuge (1924), Hamlet Nr. 8 Kærne (1930), Sabroe Kedel (1925), Jepsen & Søn, Flensborg, Dampmaskine (1912), Gravens Vandpumpe (1927).

Der anvendes ligeligt fortinnede og Aluminiums Transportspande.

Der sælges ca. 2300 kg Smør hjemme, ca. 1100 kg i Bysalg, Resten til Eksportforening. Ost produceres ikke.

Mejeriet anvender Handelssyre. Fløden syrnes i Bassin. Mejeriet har eget Laboratorium. Der afregnes efter Fedtenheder. Personale: Mejeribestyrer, 1 Mejerist, 1 Elev, 1 Kusk.

Mejeriet har særlig Kasserer, Mejeribestyreren fører Mælkeregnskabet. Regnskabsaar: Oktober til Oktober.

FORMAND



Carstensen, Henning, Peder, f. 9. Nov. 1871 i Kliplev, Søn af Gaardejer Mathias Carstensen og Hustru Anna Margrethe, f. Martensen. Gift 27. Juni 1895 med Gunder Marie C., f. Staugaard.

Elev paa Tune Landbo-skole 1889—90, Gaardejer 1894. Medlem af Bestyrelserne for Nordslesvigs Folkebank 1895 og for

Aabenraa Amts Sogneraadforening 1929, Formand for Kliplev Andelsmejeri 1909, Sogneraad-formand i Kliplev Kommune 1919.

Adresse: Kliplev.

BESTYRER



Lassen, Johan Peter, f. 11. Sept. 1901 i Lintrup, Søn af Postbud Rasmus Lassen og Hustru Helene, f. Juhl. Gift 17. Maj 1925 med Magda L., f. And-sager.

Elev paa A/M Felsted 1916—19 og Kirkedal 1919—20, Mejerist paa A/M Herrested 1920—21, Felsted 1921—22, Skelde 1. Maj til 1. September 1923,

derefter 8 Mdr. paa Dalum Mælkeriskole, Mejerist, A/M Felsted 4 Mdr. og Jels 2 Mdr., Mejeribestyrer paa Kliplev A/M 1924. Flere Sølvmedaljer og Hædrende Omtale for Smør.

Krusaa Andelsmejeri.

Post- og Jernbaneadresse: Smedeby. Telefon: Krusaa 14.

Oprettet 1920. Ombygning 1929 under Medvirken af Statskonsulent Johs. Jensen, samt Arkitekt Jep Fink og Bygmester Virick, begge fra Aabenraa.

Brandforsikring 87.900 Kr. Ejendomsskyld 40.000 Kr.

62 Leverandører med 560 Køer, heraf 7 med over 20 Køer, 25 med 4 Køer eller der under.

Mejeriet deltager delvis i Tuberkulosens Bekæmpelse. Kulfyring. Elektrisk Belysning.

Mejeriet er monteret med Silkeborg Indvejningsvægt, Buas Udvejningsvægt, Brødr. Gram Smørvægt, do. Pasteuriseringsapparat og For-

varmer, Omega Kølemaskine, Titan Centrifuge, Hamlet Kærne, Esbjerg Maskinfabrik Kedel, Astra Dampmaskine (alt 1929).

Der sælges 1200 kg Smør hjemme, 3000 kg i Byen og Resten til Grossist. Ost produceres ikke. Der produceres ca. 500 Ltr. Icecream.

Mejeriet anvender Handelssyre. Fløden syrnes i Aluminiums Bassin. Mejeriet har eget Laboratorium. Der afregnes efter Fedtenheder. Personale: Mejeribestyrer, 1 Mejerist, 1 Elev, 2 Kuske, Leverandørernes 3 Kuske.

Mejeribestyreren fører Regnskaberne. Regnskabsaar: Oktober til Oktober.

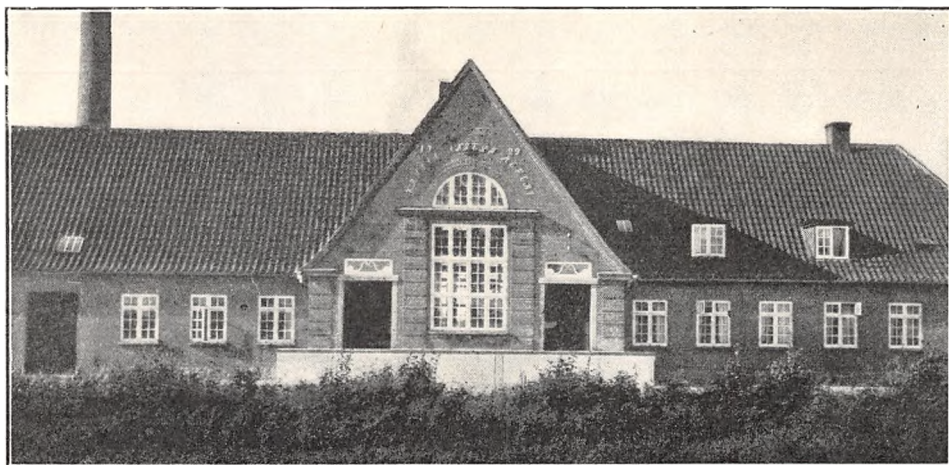

Mejeriet var oprindelig Fællesmejeri hørende under Domænegaarden Krusaagaard. Fra 1. Ja-

nuar 1925 blev det Andelsmejeri, og 1929 blev det flyttet og nyopført.

	Indvejet Sød Mælk	Solgt Mælk og Fløde	Smørproduktion
1927—28.....	0.90 Mill. kg	—	29.900 kg
1928—29.....	0.89 —	—	30.045 —
1929—30.....	1.23 —	Bysalg 111.519 kg sød Mlk.	43.348 —

FORMAND

Schmidt, Andreas, f. 9. Okt. 1877 i Kollund, Søn af Gaardejer Henrik Chr. S. og Hustru Marie Kristine, f. Clausen. Gift 14. April 1905 med Sophie Ingerline S., f. Wiesendanger.

Elev paa Ladelund Landbrugsskole 1900—01, Forpagter i Kollund 1905—07, Gaardejer 1907. Formand for Sogneraadet 1927—29, for Krusaa A/M's Byggeudvalg 1927 og for Andelsmejeriet 1929, Næstformand for Vis Herreds Landboforening i 10 Aar, Formand 1929, Medlem af Menighedsraadet 1930.

Adresse: Kollund pr. Smedeby.



Hustru Kirstine, f. Peder-
sen. Gift 8. Maj 1921 med
Sophie N., f. Jensen.

Elev paa A/M Hamlet
og Bøsthøj, paa Janderup
Højskole 1909, Dalum
Mælkeriskole 1910, Meje-
rist paa A/M Brovad, Øl-
stedbro, Humble og Mør-
køv, Bestyrer-Vikar paa
Torp A/M, Mejerist paa
Simmerbølle A/M, Osteri-
bestyrer paa Bøgelund

A/M, Mejeribestyrer, Fredensborg F/M 1/2 Aar,
paa Krusaa A/M 1920. Medlem af Skolekommissio-
nen.

BESTYRER

Nyborg, Aksel Therkelsen, f. 7. Juni 1890 i
Hverring, Søn af Gaardejer Th. Therkelsen N. og

Kværs Andelsmejeri.

Post- og Jernbaneadresse: Tørsbøl: Telefon: Kværs 5.

Oprettet 1900 under Medvirken af stedlige
Haandværkere. Brandforsikring 65.000 Kr. Ejen-
domsskyld 40.000 Kr.

144 Leverandører med 1150 Køer, heraf 14 med
over 20 Køer, 27 med 4 Køer eller der under.

Lugt- og Smagsprøve. Mejeriet er i Mælkebe-
dømmelsesforening. Kullyring. Elektrisk Belys-
ning.

Mejeriet er monteret med Sinus Indvejnings-
vægt (1926), Præcis Udvejningsvægt (1929),



Optimus Koger (1906), Omega Flødepasteuriseringsapparat (1923), do. Forvarmer (1928), Astra Kølemaskine (1913), 1 Alfa 5000 kg 1 Westfalia 3000 kg Centrifuger (1917 og 14), Silkeborg

Kærne (1926), Christiansen & Meyer Kedel (1920), Jepsen & Søn Dampmaskine, 2 Træ-Ostekar.

Der anvendes fortinneede Transportspande.

	Indvejet Sød Mælk	Solgt Mælk og Fløde	Smørproduktion
1913.....	2 46 Mill. kg	for 250.082 Mark	98.400 kg
1914.....	2.49 —	300.522 —	101.300 —
1915.....	1.93 —	294.899 —	76.500 —
1928.....	2.76 —	881.865 Kr.	111.100 —
1929.....	2.93 —	801.533 —	118.200 —
1930.....	3.20 —	865.619 —	129.300 —

I 1930 solgtes 4.581 kg Smør hjemme, Resten til Grossist. Ost produceres ikke.

Mejeriet anvender Handelssyre. Fløden syrnes i Kobberbassin. Mejeriet har eget Laboratorium. Der afregnes efter Fedtneheder. Personale: Mejeribestyrer, 1 Mejerist, Bestyrerens Hustru, 1 Elev,

1 kvindelig Laborant, 1 Kusk til Mælkesalg. Leverandørerne kører selv Mælken til Mejeriet.

Gaardejer Nis Jürgensen er Kasserer, Mejeribestyreren fører Regnskabet. Regnskabsaar: Kalenderaaret.

FORMAND



Sahl, Nis, f. 26. Maj 1883 i Kværs, Søn af Gaardejer Niels Sahl og Hustru Anna, f. Lassen. Gift 30. Juli 1909 med Trinke S., Datter af Gaardejer Hans Eskildsen og Hustru Cecilie, f. Fæstesen.

Gaardejer 1907. Medlem af Bestyrelserne for Hjælpekassen 1920—25 og Andelskassen 1920, Medlem

af Menighedsraadet 1921, Tillidsmand i Landboforeningen 1922, Formand for Kværs A/M 1925, Medlem af Sogneraadet 1929.

Adresse: Kværs pr. Tørsbøl.

BESTYRER



Jacobsen, Frederik Chr., f. 7. Jan. 1887 i Ladelund, Søn af Gaardejer Jens Chr. Jacobsen og Hustru Kathrine, f. Møller. Gift 10. Nov. 1910 med Kathrine J., f. Hansen.

Elev paa Ladelund Mejeri, Mejerist paa A/M Agdrup, Felsted, Avnbøl, Felsted og Bovrup, Mejeribestyrer paa Hokkerup A/M 1912—16 og Kværs

A/M 1916. Flere Sølvmedaljer for Smør.

Ladegaardsskov Andelsmejeri.

Post- og Jernbaneadresse: Graasten. Telefon: Graasten 170 v.



Oprettet 1900 under Medvirken af stedlige Haandværkere. Brandforsikring 45.000 Kr. Ejendomsskyld 33.600 Kr.

73 Leverandører med 800 Køer, heraf 8 med over 20 Køer, 4 med 4 Køer eller der under.

Reduktaseprøve. Mejeriet er i Mælkebedømmelsesforening og deltager i Tuberkulosens Bekæmpelse. Kulfyring. Elektrisk Belysning.

Mejeriet er monteret med Silkeborg Indvej-

ningsvægt (1928), Præcis Udvejningsvægt (1930), Paasch & Larsen, Petersen Smørvægt (1926), do. Pasteuriseringsapparat og Forvarmer, Sabroe Kølemaskine, Titan Centrifuge (alt 1913), Silkeborg Kærne (1929), Harburg Kedel og Bergendorff Dampmaskine (1913), Træostekar, som ikke benyttes.

Der anvendes overvejende fortinnede Transportpande.

	Indvejet Sød Mælk	Solgt Mælk og Fløde	Smørproduktion
1912—13.....	0.93 Mill. kg	—	31.418 kg
1913—14.....	0.94 —	—	32.410 —
1914—15.....	0.75 —	—	25.000 —
1927—28.....	1.37 —	—	51.196 —
1928—29.....	1.67 —	Hjemmesalg: 2.760 kg	66.045 —
1929—30.....	2.01 —	Bysalg: 126.757 kg	74.735 —

FORMAND



Jensen, Hans Peter, f. 20. Juni 1885 i Ladegaard, Kværs Sogn, Søn af Landmand Hans J. og Hustru Marie, f. Bohlbro. Gift 6. Nov. 1908 med Elisabeth J., f. Pedersen.

Gaardejer 1908. Fh. Formand for Kværs Forsamlingshus, Formand for Ladegaardsskov A/M 1921, Kommunalrevisor, Formand for Skolekommissionen, Medlem af Menighedsraadet, Tillidsmand for Sprogforeningen.

Adresse: Ladegaard pr. Graasten.

Adresse: Ladegaard pr. Graasten.

BESTYRER



Ottsen, Poul, f. 29. Febr. 1884 i Løjt Kirkeby, Søn af Gaardejer Markus O. og Hustru Botilde, f. Jacobsen. Gift 28. Sept. 1909 med Anna O., f. Clausen.

Elev paa Løjt Kirkeby A/M, Mejerist paa A/M Kværs, Neuholzberg, Skovby og Broager, Mejeribestyrer paa Ladegaardsskov A/M 1905. Medlem af Skolekommissionen. 9 Sølvmedaljer for Smør paa lokale Udstillinger, 1 Sølvmedalje for Smør paa Landsudstillingen 1926.

Medlem af Skolekommissionen. 9 Sølvmedaljer for Smør paa lokale Udstillinger, 1 Sølvmedalje for Smør paa Landsudstillingen 1926.

Der sælges 1230 kg Smør hjemme, 12.487 kg i Byen, Resten til Eksportforening. Ost produceres ikke.

Mejeriet anvender Handelssyre. Fløden syrens i Aluminiums Bassin. Mejeriet har eget Labora-

torium. Der afregnes efter Fedtenheder. Personale: Mejeribestyrer, 1 Mejerist, Bestyrerens Hustru, 1 Elev, 3 Kuske, Leverandørernes 12 Kuske.

Mejeribestyreren fører Regnskaberne. Regnskabsaar: Oktober til Oktober.

Lautrup-Almstrup Andelsmejeri.

Post- og Jernbaneadresse: Tinglev. Telefon: Tinglev 20.

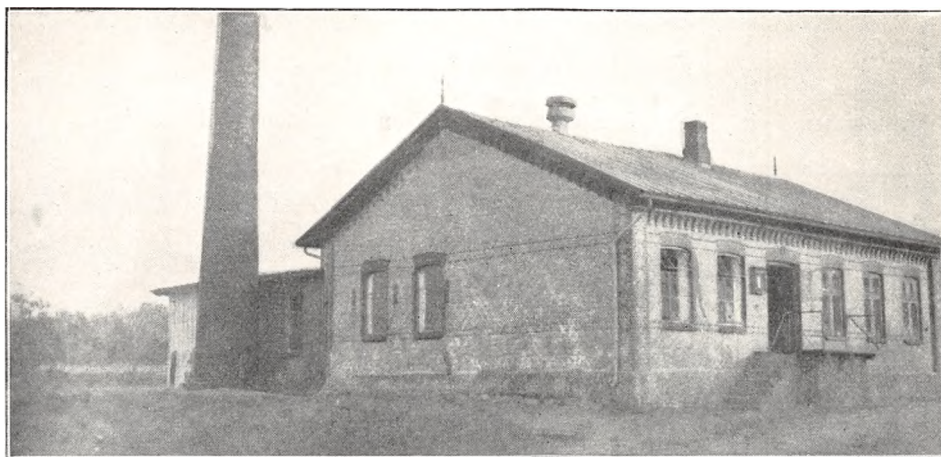

Oprettet 1897 under Medvirken af stedlige Bygmestre. Brandforsikring 12.000 Kr. Ejendoms-skyld 6000 Kr.

28 Leverandører med 280 Køer, heraf ingen

med over 20 Køer, 2 med 4 Køer eller der under.

Mælken bedømmes efter Lugt- og Smagsprøve. Kulfyring. Petroleumsbelysning.

Mejeriet er monteret med Sinus Indvejnings-

	Indvejet Sød Mælk	Solgt Mælk og Fløde	Smørproduktion
1927—28	0.70 Mill. kg	—	25.865 kg
1928—29	0.63 —	Hjemmesalg: 518 kg	25.054 —
1929—30	0.65 —	Bysalg: 3.259 kg	26.175 —

FORMAND

Mau, Frederik, f. 3. April 1880 i Lautrup, Søn af Gaardejer Johannes Mau og Hustru Marie, f. Pedersen. Gift 28. Okt. 1913 med Anna M., f. Andreasen.

Gaardejer 1913. Medlem af Tinglev Sogneraad 1920—25, Formand for Lautrup-Almstrup Andelsmejeri 1928.

Adresse: Lautrup pr. Tinglev.

BESTYRER

Christensen, Hans Nielsen, f. 8. Aug. 1897 i Møgeltonder, Søn af Vognmand Chresten C. og Hu-



stru Laura, f. Sørensen. Gift 24. August 1918 med Louise C., f. Sandbeek.

Elev paa Svenstrup A/M 1917—21, Mejerist paa samme 1921—27, Mejeribestyrer paa Lautrup-Almstrup Andelsmejeri 1927. Flere Hædrende Omtale for Smør.

vægt (1914), Jepsen & Søn, Flensborg, Udvejningsvægt (1914), Paasch & Larsen, Petersen Smørvægt (1922), Jepsen & Søn, Flensborg, Pasteuriseringsapparat (1927), Astra Forvarmer (1927), Sabroe Kølemaskine (1924), Alfa Centrifuge, 3000 kg (1916), Optimus Kærne (1922), Mjølner Kedel (1907), Jepsen & Søn Dampmaskine (1897), do. Vandpumpe (1897).

Der anvendes fortinne Transportspande. Mejeriet har Ishus paa 25 m³.

Der sælges 1016 kg Smør hjemme og 134 kg i Bysalg, Resten til Grossist. Ost produceres ikke.

Mejeriet anvender særlig Modersyre. Fløden syrnes i Bassin. Der afregnes efter Flødeenheder. Personale: Mejeribestyrer, 1 Elev.

Mejeribestyreren fører Regnskaberne.

Løjt Andelsmejeri.

Postadresse: Løjt Kirkeby. Jernbaneadresse: Aabenraa. Telefon: Løjt Kirkeby 47.

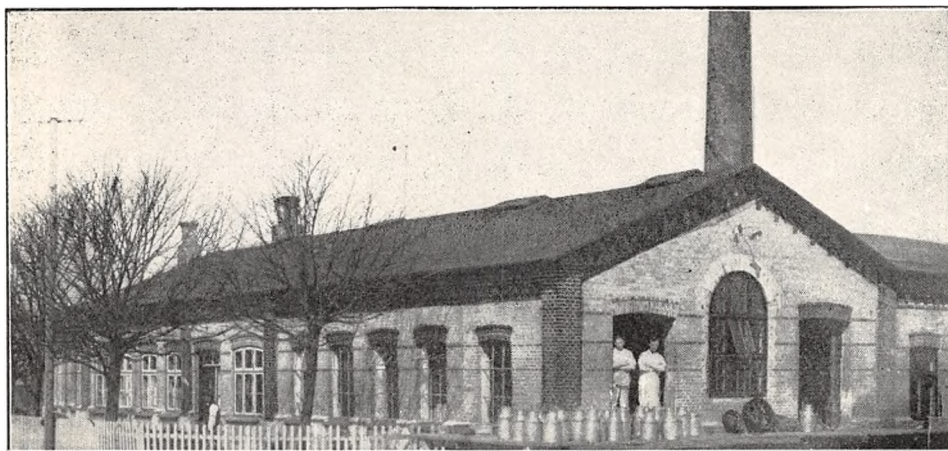

Oprettet 1894. Bortforpagtet 1921. Brandforsikring 59.000 Kr. Ejendomsskyld 26.200 Kr.

161 Leverandører med 1175 Køer, heraf 3 med over 20 Køer, 42 med 4 Køer eller der under.

Lugt- og Smagsprøve. Mejeriet deltager i Tuberkulosens Bekæmpelse. Kulfyring. Elektrisk Belysning.

Mejeriet er monteret med Sinus Indvejningsvægt (1925), Brødr. Gram og Paasch & Larsen, Petersen Udvejningsvægte (1914 og 30), Brødr.

Gram Smørvægt (1913), do. Pasteuriseringsapparat og Forvarmer (1925), Rauer Pasteur (1929), Sabroe Kølemaskine (1921), 2 Alfa Centrifuger (1913 og 25), Silkeborg Kærne (1921), Christiansen & Meyer, Harburg, Dampkedel (1909), Alliance Dampmaskine (1930), 2 Vandpumper (1894 og 1919), Centrifugalpumpe (1930).

Der anvendes fortinne Transportspande.

Der sælges ca. 2000 kg Smør hjemme, ca. 23.000

	Indvejet Sød Mælk	Solgt Mælk og Fløde	Smørproduktion
1913.....	2.16 Mill. kg	—	81.884 kg
1914.....	2.39 —	—	82.129 —
1915.....	2.54 —	—	98.597 —
1928.....	2.77 —	—	120.000 —
1929.....	2.89 —	Hjemmesalg: 40.000 kg	115.000 —
1930.....	3.25 —	Bysalg: ca. 230.000 kg	130.000 —

kg i Byen, Resten til Grossist. Ost produceres ikke.

Mejeriet anvender Handelssyre. Fløden syrnes i Bassin. Mejeriet har eget Laboratorium. Der afregnes efter Fedtneheder. Personale: 2 Mejeri-

ster, 1 kvindelig Elev og 1 kvindelig Medarbejder, 5 Kuske, Leverandørernes 10 Kuske.

Forpagteren fører selv Regnskaberne. Regnskabsaar: Kalenderaaet.

FORMAND



Krag, Hans Poulsen, f. 27. Dec. 1874 i Barsmark, Søn af Gaardejer Jep Poulsen Krag og Hustru Kathrine, f. Reuter. Gift 12. Dec. 1902 med Ellen K., f. Iversen.

Elev paa Hohenwedsted Landbrugsskole 1898—99, Gaardejer 1903. Medlem af Kommuneradet 1907—19, Skolekommissionen 1921—25 og

Menighedsraadet 1922, Formand for Løjt Andelsmejeri 1923.

Adresse: Barsmark pr. Løjt Kirkeby.

FORPAGTER

Kock, Christen Hansen, f. 9. Okt. 1873 i Volle-
rup, Søn af Husmand Jacob K. og Hustru Cecilie Marie, f. Esbensen. Gift 22. Juli 1898 med Anna Kirstine K., f. Christensen.

Elev paa F/M Mindebjerg 1890—91 og Volle-
rup 1891—92, ved Landvæsen 1892—95, paa Te-
strup Højskole 1895—96, Mejerist paa Ulkebøl
Skov A/M 1897—99, paa Ladelund Mælkeriskole
1899, Mejerist, Ketting A/M 1899—1900, Mejeri-
bestyrer, Løjt A/M 1900—21, Forpagter af samme
1921. Medlem af Kommuneraadet 1914—21, Kom-
muneformand 1919—21, Medlem af Skatteraa-
det 1920 og af Skolekommissionen 1928. 10 Bron-
zemaljer og 15 Diplomer for Smør.

Fællesmejeriet Nordstjernen.

Post- og Vareadresse: Bedsted Lø. Telefon: Øster Terp 28.

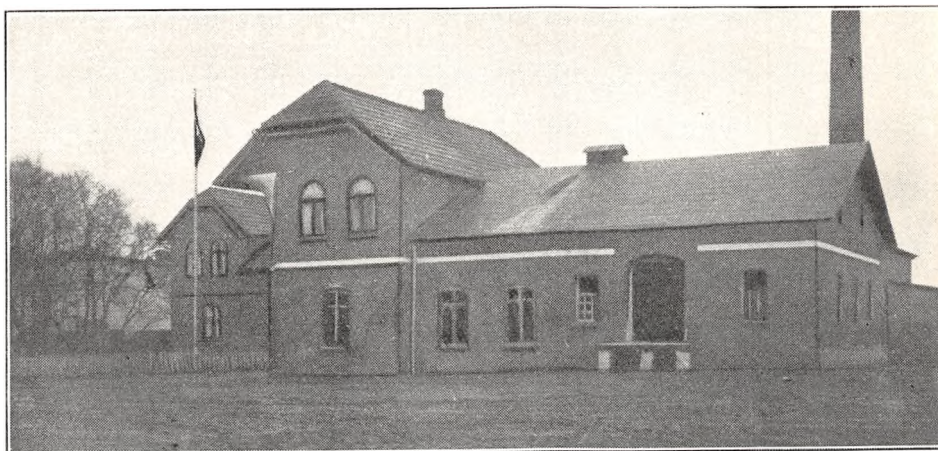

Oprettet 1909. Beboelsen er særskilt. Brand-
forsikring 54.743 Kr. Ejendomsskyld 20.000 Kr.

60 Leverandører med 602 Køer, heraf 4 med
over 20 Køer, 1 med 4 Køer eller der under.

Lugt- og Smagsprøve. Mejeriet er i Mælke-
bedømmelsesforening og deltager i Tuberkulosens
Bekæmpelse. Kulfyring. Elektrisk Belysning.

Mejeriet er monteret med Maglekilde Indvej-

ningsvægt (1925), Buaas Udvejningsvægt (1920), Brødr. Gram Smørvægt, Ostevægt og 2 Pasteuriseringsapparater (1921, 22 og 17), Buaas Forvarmer (1917), Bergendorff Kølemaskine (1924), Titan Centrifuge (1925), Silkeborg Kærne (1925), Harburg Kedel (1909), tysk Dampmaskine, elektrisk Vandpumpe (1928).

Der anvendes overvejende fortinne Transportspande.

Der sælges ca. 700 kg Smør hjemme, Resten til Eksportforening. Ost produceres ikke.

Mejeriet anvender Handelssyre. Fløden syrnes i Bassin. Mejeriet har eget Laboratorium. Der afregnes efter Fedtenheder. Personale: Mejeribestyrer, 1 Elev, Leverandørernes 6 Kuske.

Mejeribestyreren fører Regnskaberne. Regnskabsaar: Kalenderaaret.

	Indvejet Sød Mælk	Solgt Mælk og Fløde	Smørproduktion
1927—28.....	1.15 Mill. kg	—	54.200 kg
1928—29.....	1.20 —	—	55.000 —
1929—30.....	1.34 —	Hjemmsalg: 1.450 kg	58.000 —

EJER

Ravnsbæk, Niels Mærsk, Mejeriejer, Jyderup.

FORPAGTER

Petersen, Søren, Mejeriejer, Arnaa Fællesmejeri, Løgumkloster.

BESTYRER

Thorndahl, Peter Christian, f. 5. Nov. 1904 i Gudum-Lille Vorde Kommune, Søn af Landpostbud Chr. Thorndahl og Hustru Marie, f. Hermansen.



Elev, A/M Neptun 1921—23, Vesterkær 1923—24 og Brørup 1924—25, Mejerist, A/M Ulkær 1925—26, Vikar 1926—27, Mejerist, F/M Arnaa 1928—29, Mejeribestyrer paa F/M Nordstjernen 1929. Formand for Ungdomsforeningen 1929 og for Idrætsforeningen 1930.

Nybro Fællesmejeri.

Post- og Jernbaneanadresse: Aabenraa. Telefon: Aabenraa 448.

Oprettet 1929 under Medvirken af Bygmestrene A. og N. Jensen, Aabenraa, og stedlige Haandværkere. Beboelse og Udsalg er særskilt. Brandforsikring og Ejendomsskyld sammen med anden Ejendom.

30 Leverandører med 225 Køer, heraf 4 med over 20 Køer, 3 med 4 Køer eller der under.

Kulfyring. Elektrisk Belysning.

Mejeriet er monteret med Jacob Nielsen Indvejningsvægt, Brødr. Gram Udvejningsvægt,

Smørvægt, Diskvægt, Bergendorff Pasteuriseringsapparat, Paasch & Larsen, Petersen Regenerativapparat, Sabroe Kølemaskine, Alfa Centrifuge, P. & L., P. Kærne, Jæger, Aarhus, Kedel, Elektromotor (alt 1929).

Der anvendes overvejende fortinne Transportspande.

Smørret sælges i Byen. Ost produceres ikke.

Mejeriet anvender Handelssyre. Fløden syrnes i Tønder. Mejeriet har eget Laboratorium. Der

	Indvejet Sød Mælk	Solgt Mælk og Fløde	Smørproduktion
1930.....	0.4 Mill. kg	Bysalg: 220.000 kg	7.300 kg

afregnes efter Fedtenheder. Personale: Mejeribestyrer, 1 Mejerist, 2 Kuske, Leverandørernes 4 Kuske.

Mejeribestyreren fører Regnskabet. Regnskabsaar: Kalenderaaet.

EJER



Frederiksen, Jacob, f. 17. Juli 1885 i Rangstrup, Søn af Landmand Jens Frederiksen og Hustru Jørgine, f. Westergaard. Gift 6. Juli 1915 med Marie Sofie F., f. Beck.

Uddannet ved Mejerivæsen, Mejerist 1900—11, Grosserer i Vejle, Ost og Mejeriartikler, 1911. Ejer af Fællesmejeriet Nybro, Aabenraa.

Adresse: Kirkegade 23, Vejle.

BESTYRER

Petersen, Christen, f. 27. Nov. 1893 i Dømmestrup, Søn af Gaardejer Niels Petersen og Hustru Signe, f. Christensen. Gift 9. Nov. 1920 med Kirstine P., f. Danielsen.

Elev paa A/M Nr. Broby 1910—12, Bubbel 1912—13 og Aalund 1913—14, Mejerist paa sidstnævnte 1914—16, paa Korsvej A/M 1916—18, paa Dalum Mælkeriskole 1918—19, Mejerist paa A/M Østbirk 1919—20, Skovlund 1920—21 og Horsens 1921—29, Mejeribestyrer paa Nybro F/M 1929.

Nybøl Andelsmejeri.

Post- og Jernbaneadresse: Hjordkær. Telefon: Hjordkær 62.

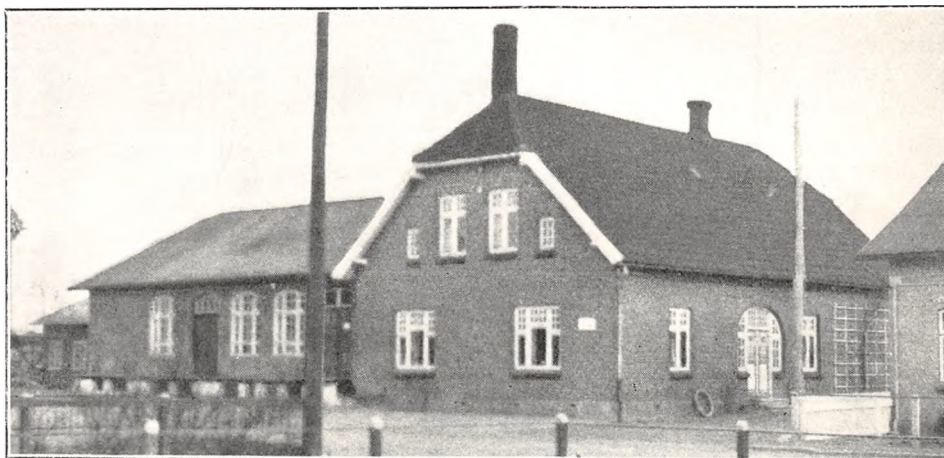

Oprettet 1894. Ombygning 1923 og 1925 under Medvirken af stedlige Haandværkere. Brandforsikring 80.000 Kr. Ejendomsskyld 25.000 Kr. 139 Leverandører med 1100 Køer, heraf 12 med over 20 Køer, 40 med 4 Køer eller der under.

Reduktaseprøve. Mejeriet er i Aabenraa Amts Mælkebedømmelsesforening. Fyring med Kulafharpning. Elektrisk Belysning.

Mejeriet er monteret med overbygget Sinus Indvejningsvægt (1930), Buaas Udvejningsvægt

(1929), Paasch & Larsen, Petersen Smørvægt (1929), Kolding Flødepasteuriseringsapparat (1924), do. Skummetmælkepasteur (1928) og do. Forvarmer (1922), Sabroe Kølemaskine (1912), 2 Titan Centrifuger 65 og 60 (1923 og 14), Hamlet Kærne (1925), Harburg Kedel og Kolding Dampmaskine (1923).

Der anvendes 40 % fortinnede og 60 % Aluminiums Transportspande.

Der sælges 2600 kg Smør hjemme, 1560 kg i

	Indvejet Sød Mælk	Solgt Mælk og Fløde	Smørproduktion
1912—13.....	1.10 Mill. kg	1.077 l. Fl 7.831 l. s. M.	40.795 kg
1913—14.....	1.31 —	1.112 — 6.631 —	50.853 —
1914—15.....	1.10 —	624 — 15.438 —	39.486 —
1927—28.....	2.62 —	966 — 33.023 —	105.964 —
1928—29.....	2.66 —	1.235 — 36.553 —	108.916 —
1929—30.....	3.13 —	1.477 — 40.100 —	123.408 —

Bysalg og Resten til Eksportforening. Ost produceres ikke.

Mejeriet anvender egen Modersyre og Handels-syre. Fløden syrnes i Aluminiums Bassin. Mejeriet har eget Laboratorium. Der afregnes efter

Fedtenheder. Personale: Mejeribestyrer, 2 Mejerister, 1 Elev, 1 Kusk, 17 Rutekuske.

Mejeribestyreren fører Regnskaberne. Regnskabsaar: Oktober til Oktober.

FORMAND



Simonsen, Jes, f. 29. April 1879 i Stemmild, Søn af Gaardejer Peter Simonsen og Hustru Mette Marie, f. Bonnicksen. Gift med Marie Kathrine S., f. Bonnicksen.

Uddannet ved Landvæsen, Gaardejer 1903. Formand for Nybøl Andelsmejeri 1921. Medlem af Bestyrelsen for Sønderjysk Smørekseportforening,

Vojens.

Adresse: Alslev pr. Hjordkær.



stru. Gift med Otilie M., f. Hansen.

Elev paa Højtoft A/M, Mejerist paa Daler-Østerby, Ballum, Sønderborg, Bredebro, Bevtoft, Tyrstrup og Vodder A/M, paa Ladelund Mælkeriskole 1912—13, Mælkedommer 1913—14, Mejeribestyrer, A/M Mindebjerg 1914—15, Deltager i Verdenskrigen 13. April 1915 til Afslutningen,

Mejeribestyrer paa Nybøl A/M 1919. Medlem af Bestyrelsen for Aabenraa Amts Mejeristf. 1920, Afdelingsbestyrer for Aabenraa Handelsbanks Afd. 1921, Kommunalrevisor, Dommer ved Forsøgslaboratoriet. Sølvmedalje 1925 og 26 i Fredericia, 1929 paa Landsudstillingen og 1930 paa Den provinsielle Udstilling.

BESTYREER

Madsen, Anton Marian, f. 16. Juli 1890 i Skads, Søn af Sømand Anton Mathisen Madsen og Hu-

Rebbøl Andelsmejeri.

Post- og Jernbaneadresse: Bolderslev. Telefon: Bolderslev 53 u.

Oprettet 1921 under Medvirken af stedlige Haandværkere. Brandforsikring 50.000 Kr. Ejendomsskyld 22.000 Kr.

61 Leverandører med 550 Køer, heraf 3 med over 20 Køer, 6 med 4 Køer eller der under.

Reduktaseprøve. Mejeriet deltager i Tuberkulosis Bekæmpelse. Fyring med Kulafharpning. Elektrisk Belysning.

Mejeriet er monteret med Buaas Indvejningsvægt (1924), do. Udvejnings- og Smørvægt (1924 og 21), Silkeborg Flødepasteuriseringsapparat, Jepsen & Søn Skummetmælkspasteur og Forvarmer (alt 1921), Sabroe Kølemaskine (1926), Titan

Centrifuge (1930), Hamlet Kærne (1929), Harburg Kedel (1921), J. & S. Dampmaskine (1921).

Der anvendes $\frac{2}{3}$ fortinnede og $\frac{1}{3}$ Aluminiums Transportspande.

Der sælges 1750 kg Smør hjemme, Resten til Eksportforening. Ost produceres ikke.

Mejeriet anvender Handels-syre. Fløden syrnes i Bassin. Der afregnes efter Fedtenheder. Personale: Mejeribestyrer, 1 Mejerist, 1 Kontrolør, Leverandørernes 8 Kuske.

Formanden er Kasserer, Mejeribestyreren fører Regnskabet. Regnskabsaar: Oktober til Oktober.



	Indvejet Sød Mælk	Solgt Mælk og Fløde	Smørproduktion
1927—28.....	1.00 Mill. kg	—	41.608 kg
1928—29.....	1.13 —	—	43.921 —
1929—30.....	1.44 —	Hjemmesalg: 2.652 kg	56.287 —

Gaardejerne Poul Clausen, Andreas Jensen og Peter Møller, Rebbøl, og Gaardejerne Arthur

Hansen og Theodor Thomsen, Smeager, var medvirkende ved Mejeriets Oprettelse.

FORMAND



Matzen, Jørgen, f. 12. Dec. 1873 i Bjolderup, Søn af Gaardejer Mathias M. og Hustru Marie Helene, f. Jørgensen. Gift 27. Okt. 1899 med Kristine M., Datter af Gaardejer Andreas Tingleff og Hustru Anna Marie.

Gaardejer 1899. Ejendomsskyldvurderingsmand 1920, Formand for Rebbøl Andelsmejeri 1921, Medlem af og Formand for Bjolderup Sogneraad 1927.

Adresse: Rebbøl pr. Bolderslev.

BESTYRER



Schultz, Hans Carl, f. 6. April 1893 i Genner, Søn af Landmand Hans S. og Hustru. Gift med Thora S., f. Jessen.

Elev, Bevtofte og Skovby A/M, Mejerist, Hellevad og Skovby A/M, Førstemejerist, Røde Kro A/M, Mejeribestyrer, Lovtrup A/M 1914—15, Førstemejerist, Hellevad og Gislev Sogns A/M, paa Ladelund Mælkeriskole 1919—20, Mejeribestyrer paa Rebbøl A/M 1921. Kommunalrevisor.

Ringenæs Andelsmejeri.

Post- og Jernbaneadresse: Rinkenæs. Telefon: Graasten 161 x.

Oprettet 1901 under Medvirken af stedlige Haandværkere. Brandforsikring 65.000 Kr. Ejendomsskyld 20.000 Kr.

66 Leverandører med 614 Køer, heraf 6 med

over 20 Køer, 12 med 4 Køer eller der under. Mejeriet deltager i Tuberkulosens Bekæmpelse. Kulfyring. Elektrisk Belysning.

Mejeriet er monteret med Buaas Indvejnings-



vægt, do. Udvejningsvægt (1924 og 25), Omega Smørvægt, Buaas Koger (1926), Paasch & Larsen, Petersen Flødepasteuriseringsapparat og Forvarmer (1924 og 01), Omega Kølemaskine (1919),

1 Westfalia og 1 Titan Centrifuge (1918 og 27), P. & L., P. Kærne (1924), Harburg Kedel (1918), Jepsen & Søn Dampmaskine (1901).

Der anvendes fortinnede Transportspande.

	Indvejet Sød Mælk	Solgt Mælk og Fløde	Smørproduktion
1927—28	1.27 Mill. kg	—	45.188 kg
1928—29	1.67 —	Hjemmesalg: 9.063 kg	60.188 —
1929—30	1.82 —	Bysalg: 91.956 kg	55.239 —

Der sælges ca. 2200 kg Smør hjemme, ca. 8000 kg i Byen, Resten til Grossist. Ost produceres ikke.

Mejeriet anvender Handelssyre. Fløden syrnres i kobberforet Bassin. Mejeriet har eget Labora-

torium. Der afregnes efter Fedtenheder. Personale: Mejeribestyrer, Bestyrerens Hustru, 1 Elev, 3 Kuske, Leverandørerne kører selv.

Mejeribestyreren fører Regnskaberne. Regnskabsaar: Oktober til Oktober.

FORMAND



Poulsen, Nis, f. 18. Juni 1884 i Ringenæs, Søn af Landmand Jes Poulsen og Hustru Kathrine, f. Christensen. Gift 19. April 1910 med Margrethe P., Datter af Landmand Claus Nielsen og Hustru Sofie, f. Alnor.

Gaardejer 1910. Medlem af Ringenæs Sogneraad 1921—25 og 1928—29, Formand for Ringenæs

A/M 1923, Vurderingsmand for Umyndiges Midler 1925, Medlem af Skolekommissionen 1925 og af Hjælpekassens Bestyrelse 1929, Ejendomsskyldvurderingsmand 1927.

Adresse: Ringenæs Nederby pr. Ringenæs.

BESTYRETER



Mathiasen, Hans Chr., f. 18. Aug. 1899 i Klovtrup ved Hellevad, Søn af Boelsmand Rasmus L. M. og Hustru Anna Elisabeth, f. Lorentzen. Gift 1. Aug. 1924 med Karen M., f. Schmidt.

Elev paa Hjerting A/M, Mejerist paa A/M Krummerup, Hjerting, Bødstrup, Anslet, Vodder, Gørding og Skodborg, paa Ladelund Mælkeriskole 1920—21, Mælkedommer i Tønder Amt i 10 Mdr., Mejeribestyrer paa Ringenæs A/M 1924.

Andelsmejeriet Rødekro.

Post- og Jernbaneadresse: Røde Kro. Telefon: Røde Kro 19.

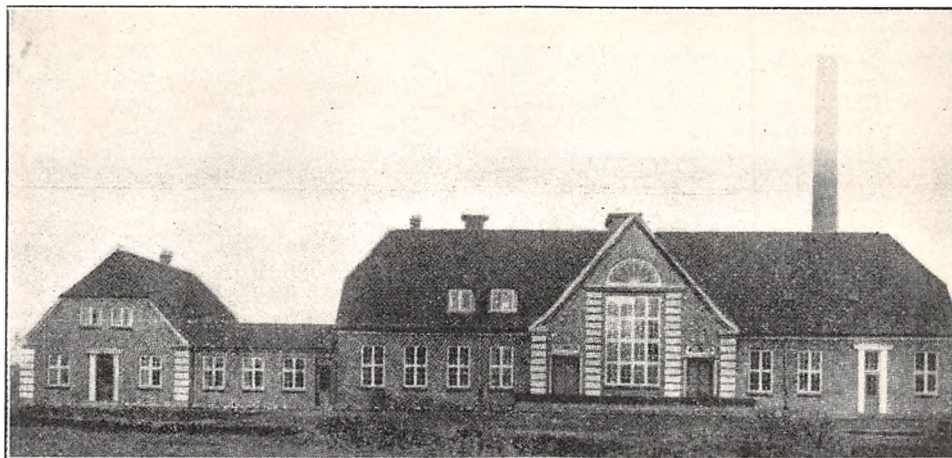

Oprettet 1889. Nybygning 1925 under Medvirken af Arkitekt Jep Fink, Aabenraa. Beboelsen er særskilt. Brandforsikring 165.000 Kr. Ejendoms-skyld 62,900 Kr.

206 Leverandører med 1360 Køer, heraf 4 med over 20 Køer, 80 med 4 Køer eller der under.

Reduktase-, Lugt- og Smagsprøve. Mejeriet er i Mælkebedømmelsesforening. Kulfyring. Elektrisk Belysning.

Mejeriet er monteret med Silkeborg Indvejningsvægt (1925), 1 do. og 1 Brødr. Gram Udvejningsvægt (1923 og 25), Paasch & Larsen, Pe-

tersen Smørvægt (1930), Decimal Ostevægt og Diskvægt (1922), 1 Fløde- og 1 Skummetmælks-pasteuriseringsapparater Brødr. Gram (1930 og 25), 2 Silkeborg Forvarmere (1923), Sabroe Kølemaskine (1911), 1 Alfa og 1 Titan Centrifuge (1913 og 23), Silkeborg Kærne, Esbjerg Jernstøberi og Maskinfabrik Kedel, Bergendorff Dampmaskine og Brødr. Gram elektrisk Vandpumpe (alt 1925), amrk. Ostekar (1916).

Der anvendes overvejende fortinnede Transportpande.

	Indvejet Sød Mælk	Solgt Mælk og Fløde	Smørproduktion
1918.....	2.04 Mill. kg	—	74.803 kg
1914.....	2.19 —	—	82.332 —
1915.....	2.23 —	—	86.314 —
1928.....	3.28 —	—	121.661 —
1929.....	3.23 —	Hjemmesalg: 109.852 kg	113.875 —
1930.....	3.55 —	Bysalg: 195.800 kg	113.213 —

Der sælges ca. 4300 kg Smør hjemme, ca. 6200 kg i Bysalg, Resten til Grossist.

	1928	1929	1930
45 % Ost.....	1.000 kg	1.000 kg	1.000 kg
30 - —.....	4.000 —	5.000 —	4.500 —
20 - —.....	10.000 —	12.600 —	12.000 —

Der sælges ca. 12.400 kg Ost en detail paa Mejeriet og ca. 36.000 kg til Leverandørerne. Til Osten, der fremstilles af raa Mælk og parafineres, anvendes der 251.175 kg Sød- og 473.650 kg Skummet- og Kærnemælk. Der produceres Ice-cream.

Mejeriet anvender Handelssyre. Fløden syrnæs i Bassin. Mejeriet har eget Laboratorium. Der

afregnes efter Fedtenheder. Personale: Mejeribestyrer, 3 Mejerister, 1 Elev, 2 Kuske, Leverandørernes 16 Kuske.

Mejeribestyreren fører Regnskaberne. Regnskabsaar: Kalenderaaret.

Fra 1910—14 behandlede Fløde fra 6 Mejerier Nord for Kongeaaen til Smør paa Mejeriet. Claus Barthelsen var Mejeriets Formand 1897—1922.

FORMAND

Christensen, Christen, f. 14. April 1879 i Lunderup, Søn af Gaardejer Jens Christensen og Hustru Anna Kathrine, f. Damm. Gift 15. Juni 1903 med Andrea C., Datter af fh. Landmand Lorens Lorenzen, Ravsted, og Hustru Marie, f. Sørensen.

Gaardejer 1905. Kommuneforstander 1919—20, Ejendomsskyldvurderingsmand 1922—25, Medlem af Rise Sogneraad 1920, Formand for Andelsmejeriet Rødekro 1922.

Adresse: Nr. Ønslev pr. Røde Kro.

BESTYRER

Henningsen, Tøge, f. 3. Jan. 1877 i Gammelgab, Søn af Gaardejer Hans Peter H. og Hustru Dorthea, f. Hansen. Gift 29. Sept. 1903 med Margrethe H., f. Petersen.

Elev, A/M Ullerup 1891—92 og Bylderup Bov 1892—93, Mejerist, A/M Skelde 1893—94, ved Land-



væsen 1894—1900, Mælkekonsulent ved den sundhedske Landboforening 1900—02, paa Frederiksborg Højskole 1902—03. Mejerist, Skelde A/M 1903, Mejeribestyrer paa Ravved A/M 1903—11, paa A/M Rødekro 1911. Bestyrelsesmedlem i Dansk Mejeristforenings Aabenraa Amtskr. 1905. Formd. for Rise Sogns Sygeplejeforening 1920 og Sygekasse 1921, for D. D. U. Aabenraa Amts Hovedkreds 1921, Bestyrelsesmedlem i Centralforeningen for Sygekasser i Sønderjylland 1926 og i Sygeforeningen for Sønderjylland 1929. 2 Sølv- og 20 Bronzemedaljer og 1 Ærespræmie for Smør.

Stollig Andelsmejeri.

Post- og Jernbaneadresse: Aabenraa: Telefon: Aabenraa 622 u.



Oprettet 1894. Ombygning 1903. Brandforsikring 65.000 Kr. Ejendomsskyld 25.000 Kr.

50 Leverandører med 543 Køer, heraf 5 med over 20 Køer, 10 med 4 Køer eller der under.

Lugt- og Smagsprøve. Mejeriet er i Mælkebedømmelsesforening og deltager i Tuberkulosis Bekæmpelse. Kulyring. Elektrisk Belysning.

Mejeriet er monteret med Sinus Indvejningsvægt (1907), Buaas Udvejningsvægt (1928), Brødr. Gram Smørvægt (1903), do. Pasteuriseringsapparat (1927), og Bergendorff Pasteur (1908), Brødr. Gram Forvarmer og do. Kølema-

skine (1927 og 15), Alfa Centrifuge (1927), Danske Mejeriers Maskinfabrik Kærne (1929), Brødr. Gram Kedel (1923), Bergendorff Dampmaskine (1923), 2 Vandpumper (1923 og 25).

Der anvendes ligeligt fortinnede og Aluminiums Transportspande.

Der sælges ca. 2600 kg Smør hjemme, ca. 2600 kg i Bysalg, Resten til Grossist. Ost produceres ikke.

Mejeriet anvender Handelsyre. Fløden syrnes i Bassin. Mejeriet har eget Laboratorium. Der afregnes efter Fedtneheder. Personale: Mejeri-

	Indvejet Sød Mælk	Solgt Mælk og Fløde	Smørproduktion
1912—13.....	0.62 Mill. kg	—	26.037 kg
1913—14.....	0.66 —	—	26.270 —
1914—15.....	0.55 —	—	21.416 —
1927—28.....	1.12 —	—	44.691 —
1928—29.....	1.25 —	Hjemmesalg: 9.312 kg	50.973 —
1929—30.....	1.41 —	Bysalg: 83.405 kg	57.157 —

styrer, 1 Mejerist, 1 Kusk, Leverandørernes 7 Kuske.

Mejeribestyreren fører Regnskaberne. Regnskabsaar: Oktober til Oktober.

FORMAND

Schmidt, Jep, f. 9. Okt. 1853 i Løjt Sogn, Søn af Kaptajn Andres Sshmidt og Hustru Ellen, f. Reuter. Gift 17. Nov. 1887 med Marie S., f. Adolph.

Elev paa Sandbjerg Højskole 1873—74, Gaardejer 1875. Medlem af Kommuneraadet 1894—1921, af Sogneraadet og Menighedsraadet 1921—25, Formand for Stollig A/M 1894, for Mælkebedømmelsesforeningen og for Løjt Sogns Sparekasse 1927, Voldgiftsdommer i Handel med Husdyr 1921.

Adresse: Stollig pr. Aabenraa.

BESTYRELER

Hende, Asmus Thaysen, f. 25. April 1877 i Kliplev, Søn af Arbejdsmand Rasmus T. og Hustru Anne Kristine, f. Christensen. Gift 10. Nov. 1900



med Anna Marie Sofie H. f. Carlsen.

Elev paa Broderup A/M 1891—93, Mejerist, A/M Raved 1893—94, Skovby 1894, Broderup 1894—95, Tandslet 1895—97, Soldat 1897—99, ved Landvæsen 1899—1900, Mejeribestyrer paa Stollig A/M 1900. Medlem af Kommuneraadet 1917—18, Kommunalrevisor 1925—29, Medlem af Bestyrelsen for Nordslesvigsk Mejeristforening fra dens Stiftelse til 1920. Guldur ved 25 Aars Jubilæum 1925, 15 Sølv-Skjolde, 3 Sølv- og 6 Bronzemedaljer samt 1 Ærespræmie for Smør.

Traasbøl Andelsmejeri.

Postadresse: Bovrup. Jernbaneadresse: Aabenraa. Telefon: Felsted 75 y.

Oprettet 1888. Ombygning 1929 under Medvirken af Arkitekt C. H. Clausen, Tinglev. Brandforsikring 67.000 Kr. Ejendomsskyld 16.000 Kr.

78 Leverandører med 650 Køer, heraf 3 med over 20 Køer, 13 med 4 Køer eller der under.

Lugt- og Smagsprøve. Mejeriet er i Mælkebedømmelsesforening og deltager i Tuberkulosens Bekæmpelse. Kulyring. Elektrisk Belysning.

Mejeriet er monteret med Omega Indvejnings-

vægt (1916), Bismær Udvejningsvægt (1922) og do. Smørvægt (1914), Kolding Fløde- og Brødr. Gram Skummetmælkspasteuriseringsapparat (1929 og 26), Astra Forvarmer (1919), do. Kølemaskine (1914), Titan 86 Centrifuge (1930), Astra Kærne (1921), Christiansen & Meyer Kedel (1909), Astra Dampmaskine (1909).

Der anvendes 75 % fortinnede og 25 % Aluminiums Transportspande.

	Indvejet Sød Mælk	Solgt Mælk og Fløde	Smørproduktion
1912—13.....	0.95 Mill. kg	—	37.332 kg
1913—14.....	0.97 —	—	37.793 —
1914—15.....	0.96 —	—	37.695 —
1927—28.....	1.62 —	—	63.315 —
1928—29.....	1.74 —	—	63.865 —
1929—30.....	1.97 —	Hjemmesalg: 24.750 kg	78.850 —

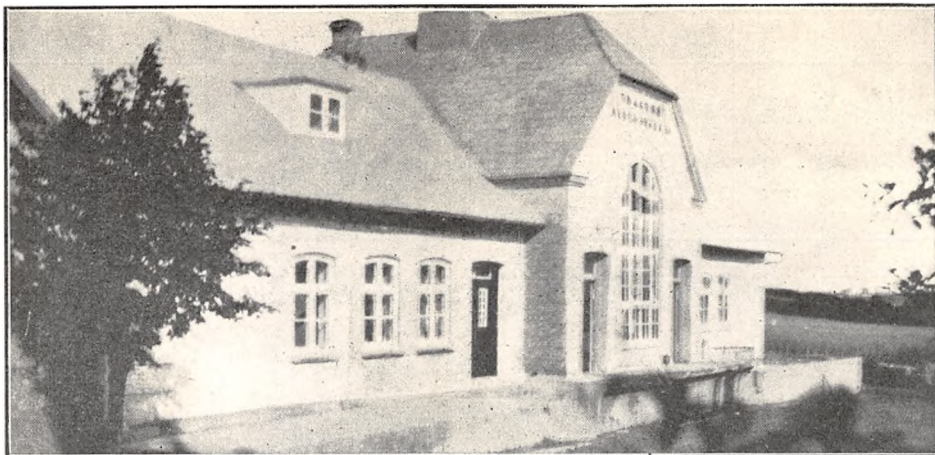

Der sælges ca. 3.900 kg Smør hjemme. Resten til Eksportforening. Ost produceres ikke.

Mejeriet anvender Handelssyre. Fløden syrnæs i Bassin. Mejeriet har eget Laboratorium. Der afregnes efter Fedtenheder. Personale: Mejeri-

bestyrer, 1 Mejerist, 1 Elev, Leverandørernes 10 Kuske.

Mejeribestyreren fører Regnskaberne. Regnskabsaar: Oktober til Oktober.

FORMAND



Petersen, Jørgen, f. 6. Dec. 1879 i Havnbjerg, Søn af Gaardejer Jørgen Petersen og Hustru Anne Eleonora, f. Jørgensen. Gift 9. Febr. 1909 med Dorthea P., Datter af Gaardejer H. P. Hansen, Stepping og Hustru Anna, f. Petersen.

Elev paa Høng Landbrugsskole 1904—05, Gaardejer 1909. Medlem

af Kommuneraadet 1911—18, af Bestyrelsen for Hjælpekassen 1922—25, af Menighedsraadet 1922 og af Felsted Sogneraad 1929, Formand for Traasbøl A/M 1920.

Adresse: Østerholm, Traasbøl pr. Bovrup.

BESTYRER



Poulsen, Carl Christian, f. 25. Juni 1889 i Højer, Søn af Skomagermester Niels Poulsen og Hustru. Gift med Nora P., f. Faudel.

Elev, Højer A/M 2^{1/2} Aar, Ladelund Mælkerskole 1912—13, Mejerist, A/M Højtoft, Ballum, Mastrup og Ballum, Førstemejerist paa Felsted A/M, Mejeribestyrer paa Traas-

bøl A/M 1914. Formand for Skolekommissionen. Bronzemedalje for Smør, Fredericia, 1927.

Uge Andelsmejeri.

Postadresse: Uge. Jernbaneadresse: Tinglev. Telefon: Tinglev 92 u.

Oprettet 1895. Nybygget 1926 under Medvirken af Arkitekt Clausen, Tinglev. Brandforsikring 60.000 Kr.

65 Leverandører med 540 Køer, heraf 2 med over 20 Køer, 10 med 4 Køer eller der under.

Lugt- og Smagsprøve. Mejeriet er i Mælkebedømmelsesforening. Kulfyring. Elektrisk Belysning.

Mejeriet er monteret med Silkeborg Indvejningsvægt (1926), Brødr. Gram og Paasch & Larsen, Petersen Udvejningsvægte (1926 og 23), Brødr. Gram Smørvægt (1915), do. Pasteuriseringsapparat og Forvarmer (1926), Bergendorff Kølemaskine (1923), Alfa Centrifuge (1930), Zenith Kærne (1923), Esbjerg Kedel, Olsen & Co., Esbjerg, Dampmaskine (1926).

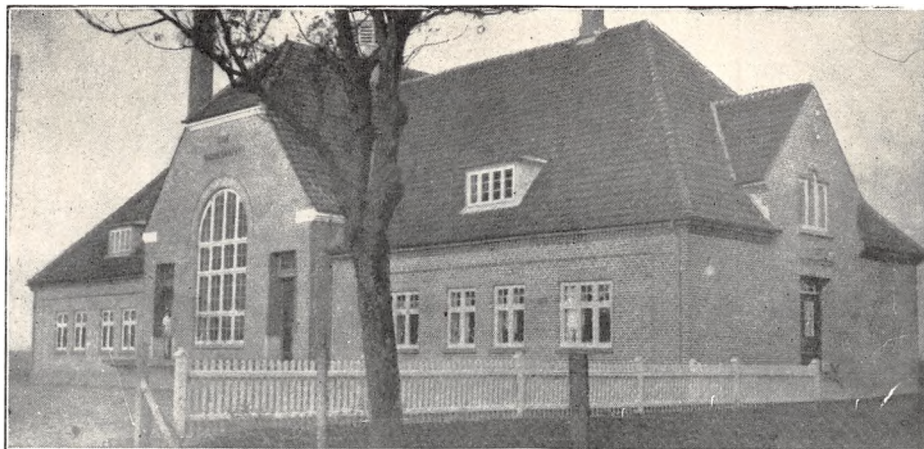

	Indvejet Sød Mælk	Solgt Mælk og Fløde	Smørproduktion
1913.....	0.75 Mill. kg	—	29.500 kg
1914.....	0.80 —	—	31.250 —
1915.....	0.85 —	—	33.400 —
1928.....	1.08 —	—	42.366 —
1929.....	1.13 —	Hjemmesalg: 6.000 kg	45.053 —
1930.....	1.25 —	—	50.000 —

Der anvendes overvejende forfinede Transportspande.

Der sælges 3200 kg Smør hjemme, Resten til Grossist. Ost produceres ikke.

Mejeriet anvender Handelssyre. Fløden syrnes

i Bassin. Mejeriet har eget Laboratorium. Der afregnes efter Fedtenheder. Personale: Mejeribestyrer, 1 Mejerist, Leverandørernes 4 Kuske.

Formanden fører Kasse- og Mejeribestyreren Mælkeregnskabet. Regnskabsaar: Kalenderaaret.

FORMAND

Jepsen, Hans, f. 22. Maj 1860 i Uge Sogn, Søn af Gaardejer Jep Jepsen og Hustru Mette Marie, f. Andersen.

Uddannet ved Landvæsen, Gaardejer, Rentier. Formand for Uge Andelsmejeri 1904.

Adresse: Uge.

BESTYRER

Asmussen, Gustav, f. 7. Marts 1880 i Stevning, Svenstrup Sogn, Søn af Lærer Jeppe Asmussen



og Hustru. Gift med Marie A., f. Hansen.

Elev paa Holbøl A/M, paa Kiel Mejeriskole 1901, Mejerist paa Svenstrup og Broballe A/M, Hellevad F/M og Felsted A/M, Mejeribestyrer paa Uge A/M 1903. Kasserer for Sygekassen 1921. Sølvmedalje og 3 Førstepremier for Smør. Flere Bronze-medaljer og Diplomer.

Varnæs Andelsmejeri.

Postadresse: Varnæs. Jernbaneadresse: Aabenraa. Telefon: Varnæs 36.

Oprettet 1888. Brandforsikring 65.000 Kr. Ejendomsskyld 20.000 Kr.

100 Leverandører med 1100 Køer, heraf 9 med over 20 Køer, 23 med 4 Køer eller der under.

Lugt- og Smagsprøve. Mejeriet er i Mælkebedømmelsesforening og deltager i Tuberkuloses Bekæmpelse. Kulfyring. Elektrisk Belysning.

Mejeriet er monteret med Sinus Indvejnings-



vægt (1923), Paasch & Larsen, Petersen Udvejningsvægt, do Smørvægt (1930), Omega Flødepasteuriseringsapparat (1924), Triumph Skummetmælkspasteur (1929), Astra Forvarmer (1920), Tuxham Kølemaskine (1910), Titan Centrifuge 80

T. A. (1924), Astra Kærne (1920), Jensen & Olsen, Esbjerg, Kedel (1925), Astra Dampmaskine (1920).

Der anvendes 80 % fortiniede og 20 % Aluminiums Transportspande.

	Indvejet Sød Mælk	Solgt Mælk og Fløde	Smørproduktion
1927—28.....	2.90 Mill. kg	—	116.498 kg
1928—29.....	2.40 — ^{(3/4)Aar}	Hjemme- og Bysalg:	97.872 — ^{(3/4)Aar}
1929—30.....	3.33	35.033 kg	133.722 —

Der sælges ca. 6900 kg Smør hjemme, Resten til Eksportforening. Ost fremstilles ikke.

Mejeriet anvender Handelssyre. Fløden syrnes i Bassin. Mejeriet har eget Laboratorium. Der afregnes efter Fedtenheder. Personale: Mejeri-

bestyrer, 2 Mejerister, 1 Elev, Leverandørernes 11 Kuske.

Mejeribestyreren fører Regnskaberne. Regnskabsaar: Oktober til Oktober.

FORMAND



Lyck, Hans, f. 12. Aug. 1883 i Avnbøl, Søn af Gæstgiver og Købmand Hans Lyck og Hustru Anna Marie, f. Clausen. Gift 30. Maj 1913 med Astrid L., Datter af Gaardejer Ludvig Petersen, Gramby, og Hustru Johanne, f. Iversen.

Elev paa Ladelund Landbrugsskole 1906—07, paa Ryslinge Højskole 1909—

10, Gaardejer 1911. Formand for Varnæs Sogneudvalg 1919—21, for Varnæs A/M 1920 og for Aabenraa Amts Planteudvalg 1913, Ejendoms-skyldvurderingsmand og Vurderingsmand for Sønderjydsk Kreditforening 1921, Medlem af Varnæs Sogneraad 1925—29 og af Kontroludvalget for Hypoteklaanefonden 1927, Medlem af Aabenraa Amtskreds 1928.

Adresse: Lillemark, Varnæs.

BESTYRRER



Rosquist, Claus Nielsen, f. 23. Jan. 1894 i Kliplev Sogn, Søn af Landmand Fr. Rosquist og Hustru. Gift med Anna Marie R., f. Iversen.

Elev paa Varnæs A/M 3 Aar, Mejerist paa Felsted A/M, Mejerist paa Øster Højt Andelsmejeri, Ladelund Mælkerskole 1919—20, Mejerist paa Varnæs Andelsmejeri 1920,

Mejeribestyrer paa samme 1921. Kommunalrevisor, Sølvræmie for Smør fra Sønderjydsk Mejeriforening 1921, 26. 27, 28, 29 og 30.

Vilsbæk Andelsmejeri.

Post- og Jernbaneadresse: Kliplev. Telefon: Kliplev 53 y.



Oprettet 1907 under Medvirken af Jepsen & Søn, Flensborg. Brandforsikring 38.700 Kr. Ejendomsskyld 20.000 Kr.

63 Leverandører med 500 Køer, heraf 1 med over 20 Køer, 9 med 4 Køer eller der under.

Lugt- og Smagsprøve. Mejeriet er i Mælkebedømmelsesforening. Kulfyding. Elektrisk Belysning.

Mejeriet er monteret med Sinus Indvejningsvægt (1907), Buas Udvejningsvægt (1927), Balance Smørvægt (1907), Triumph Pasteuriseringsapparat (1912), do. Forvarmer (1925), Sabroe Kø-

lemaskine og Alfa Centrifuge (1923), Buas Kærne (1925), Harburg Kedel og Jepsen & Søn Dampmaskine (1907).

Der anvendes $\frac{1}{3}$ fortinnede og $\frac{2}{3}$ Aluminiums Transportspande.

Der sælges 1300 kg Smør hjemme, ca. 300 kg i Byen, Resten til Grossist. Ost produceres ikke.

Mejeriet anvender Handelssyre. Fløden syrnes i Bassin. Der afregnes efter Flødeenheder. Personale: Mejeribestyrer, 1 Medhjælper.

Mejeribestyreren fører Regnskaberne. Regnskabsaar: Kalenderaaret.

	Indvejet Sød Mælk	Solgt Mælk og Fløde	Smørproduktion
1913.....	0.69 Mill. kg	3.692 kg	26.256 kg
1914.....	0.76 —	4.154 —	28.910 —
1915.....	0.52 —	3.163 —	19.609 —
1928.....	1.18 —	5.200 —	44.379 —
1929.....	0.98 —	3.210 —	37.410 — ($\frac{3}{4}$ Aar)
1930.....	1.29 —	5.800 —	49 385 —

FORMAND



Christensen, Peder, f. 5. Juli 1867 i Ullerup, Søn af Husmand Rasmus C. og Hustru Anna Marie, f. Hansen. Gift 9. Maj 1890 med Maren C., f. Olsen.

Forpagter 1890—98, Gaardejer 1898. Formand for Vilsbæk Andelsmejeri 1916.

Adresse: Vilsbæk pr. Kliplev.

BESTYRER



Lorenzen, Claus, f. 14. April 1888 i Nybøl. Gift 3. Aug. 1924 med Ellen L., f. Defke.

Elev, Faarhus A/M 1904—06, Mejerist, A/M Ø. Højt 1906—07, Agerskov 1907—08, Svenstrup 1910—11, Egen Sogns 1911—12, Asserballe 1912—13, Ketting 1913—14 og Egen Sogns 1919—22, Mejeribestyrer paa Vilsbæk A/M 1922.

SØNDERBORG AMT

Avnbøl Andelsmejeri.

Post- og Jernbaneadresse: Avnbøl. Telefon: Avnbøl 7.

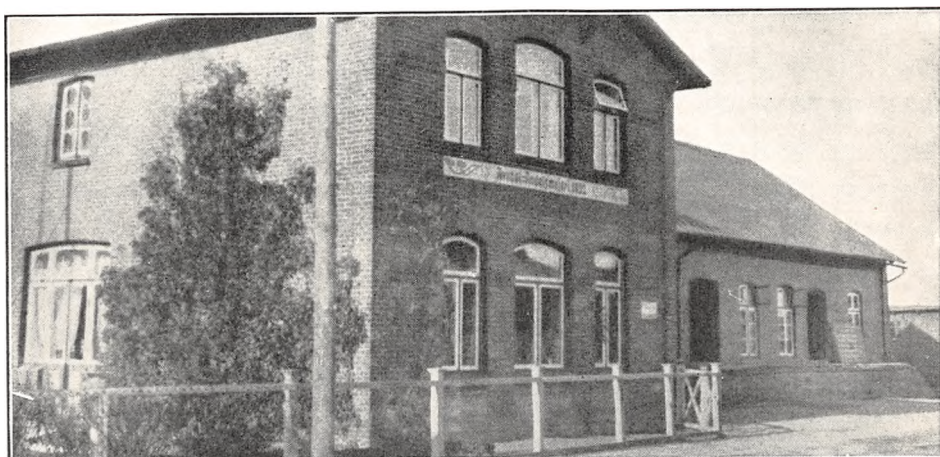

Oprettet 1892 under Medvirken af stedlige Haandværkere. Brandforsikring 50.000 Kr. Ejendomsskyld 20.000 Kr.

83 Leverandører med 918 Køer, heraf 10 med over 20 Køer, 23 med 4 Køer eller der under.

Reduktase-, Lugt- og Smagsprøve. Mejeriet er

i Mælkebedømmelsesforening. Kulturing. Elektrisk Belysning.

Mejeriet er monteret med Sinus Indvejningsvægt, 2 Brødr. Gram Udvejningsvægte og 1 do. Smørvægt, 1 Bergendorff Flødepasteuriseringsapparat (1910), Paasch & Larsen, Petersen Koger

	Indvejet Sød Mælk	Solgt Mælk og Fløde	Smørproduktion
1912—13	2.23 Mill. kg	—	87.690 kg
1913—14	2.12 —	—	83.531 —
1914—15	1.79 —	—	68.479 —
1927—28	2.35 —	—	93.318 —
1928—29	2.55 —	—	106.322 —
1929—30	2.79 —	Hjemmesalg: 41.016 kg	114.240 —

Der sælges ca. 5100 kg Smør hjemme, Restentil Eksportforening.

	1927—28	1928—29	1929—30
Quarg	19.377 kg	20.751 kg	20.367 kg

(1900), Danske Mejeriers Maskinfabriks Forvarmer (1916), Astra Kølemaskine (1920), Alfa Laval Centrifuge (1926), Astra Kærne (1912), Harburg Kedel (1909), Astra Dampmaskine (1918).

Der anvendes overvejende fortinnede Transportspande.

Til Osten, der fremstilles af raa Mælk, anvendes

FORMAND



Iversen, Kristian, f. 16. Nov. 1866 i Ullerup, Søn af Gaardejer Peter Christian Iversen og Hustru Ingeborg, f. Andresen. Gift 4. April 1893 med Maren I., f. Ludvigsen.

Elev paa Dalum Landbrugsskole 1890—91, Forpagter 1893—1909, Gaardejer 1909. Formand for Avnbøl A/M 1909, for Sønderjydske Landmænds

Smørekøportforening 1918, for Graasten Bank 1919, for Sønderjydsk Mejeriforening og for Den sundvedske Landboforening, Medlem af Bestyrelserne for De danske Mejeriers Fællesindkøb og Maskinfabrik, De danske Mejeriforeningers

des der 268.404 kg Sød-, Skummet- og Kærnemælk. Ophørt med Osteproduktion fra 1930.

Mejeriet anvender Handelssyre. Fløden syrnes i fortinnet Kobberbassin. Der afregnes efter Fedtenheder. Personale: Mejeribestyrer, 1 Mejerist, 1 Elev, 1 Kontrolør, Leverandørernes 9 Kuske.

Mejeribestyreren fører Regnskaberne. Regnskabsaar: Oktober til Oktober.

Fællesorganisation og for De samvirkende jydsk Mejeriforeninger. R. af Dbg.

Adresse: Langagergaard pr. Avnbøl.

BESTYNER



Jansen, Claus, f. 13. Okt. 1870 i Nr. Stabel, Søn af Smed Joachim Jansen og Hustru Anna Marie, f. Kruse. Gift 20. Febr. 1894 med Anna Marie J., f. Petersen.

Elev, Nr. Stabel Andelsmejeri i Tyskland, Mejerist paa Ringsbjerg Fællesmejeri i Tyskland og paa Tyrstrup og Vonsild Andelsmejerier, Mejeribestyrer paa Avabøl Andelsmejeri 1892. Filiabestyrer for Folkebanken for Als og Sundved.

Blans Andelsmejeri.

Post- og Jernbaneadresse: Avnbøl. Telefon: Blans 11.

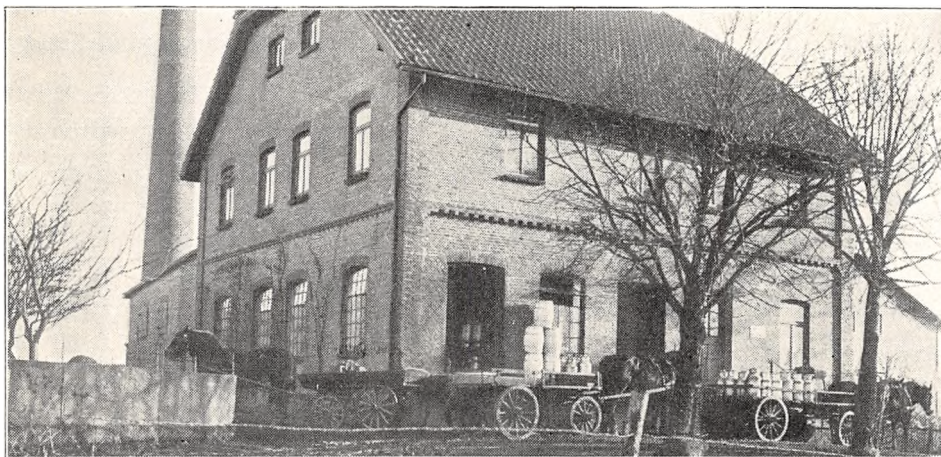

Oprettet 1904. Ombygning efter Brand 1911 under Medvirken af Arkitekt Ulrick, Rinkenæs. Brandforsikring 65.000 Kr. Ejendomsskyld 11.000 Kr.

62 Leverandører med 660 Køer, heraf 7 med over 20 Køer, 13 med 4 Køer eller der under.

Lugt- og Smagsprøve. Mejeriet er i Mælkebe-

dømmelsesforening. Kulfyring. Elektrisk Belysning.

Mejeriet er monteret med Sinus Indvejningsvægt (1911), Automat Udvejningsvægt (1920), Brødr. Gram Smørvægt (1913), Danske Mejeriers Maskinfabriks Pasteuriseringsapparat, Koger og

Forvarmer (alt 1920), Sabroe Kølemaskine (1914), Alfa Centrifuge A. V. 6 og Astra Kærne (1915), Christiansen & Meyer Kedel og Jepsen & Søn Dampmaskine (1904), amrk. Ostekar.

Der anvendes 60 % fortinnede og 40 % Aluminiums Transportspande.

	Indvejet Sød Mælk	Solgt Mælk og Fløde	Smørproduktion
1912—13.....	1.53 Mill. kg	—	57.416 kg
1913—14.....	1.31 —	—	51.258 —
1914—15.....	0.95 —	—	35.890 —
1927—28.....	1.78 —	—	67.660 —
1928—29.....	1.87 —	—	70.895 —
1929—30.....	2.00 —	Hjemmesalg: 24.000 kg	77.663 —

Der sælges 2800 kg Smør hjemme, Resten til Eksportforening.

	1927—28	1928—29	1929—30
30 % Ost.....	4.400 kg	5.000 kg	3.800 kg
20 - —.....	6.600 —	7.500 —	5.700 —
Skumm. Ost.....	11.000 —	12.500 —	9.500 —

Der sælges 6000 kg Ost til Leverandører, Resten til Grossist. Til Osten, der fremstilles af raa Mælk og parafineres, anvendes der 210.000 kg Sød-, Skummet- og Kærnemælk.

Mejeriet anvender Handelssyre. Fløden syrnes i Aluminiums Bassin. Mejeriet har eget Labora-

torium. Der afregnes efter Fedtenheder. Personale: Mejeribestyrer, 1 Mejerist, 1 Elev, 1 Kontrolør, Leverandørerne kører selv.

Mejeribestyreren fører Regnskaberne. Regnskabsaar: Oktober til Oktober.

FORMAND



Nissen, Christen, f. 4. Sept. 1884 i Dybbøl, Søn af Gaardejer Jørgen N. og Hustru Anna Katrine, f. Dall. Gift 1912 med Katrine Marie N., f. Petersen.

Elev paa Kappel Landbrugsskole 1900—01, Gdr., Proprietær 1921. Formand for Blans A/M 1920, Medlem af Menighedsraadet, Vurderingsmand for Sønderjydske Kreditforening.

Adresse: Ballegaard pr. Avnbøl.

BESTYRER



Lønholm, Hans Tygesen, f. 16. Okt. 1884 i Brendstrup, Søn af Sadelmager Iver L. og Hustru Anna Else, f. Schmidt. Gift 25. April 1913 med Marie Frederikke L., f. Breed.

Elev, Brendstrup F/M og Skrydstrup A/M, Mejerist, Ø. Lindet A/M, Brendstrup F/M og Gramgaard A/M, paa Ladelund Mælkeriskole 1910—

11, Vikar for Nordslesvigsk Mejeristforening, Mejeribestyrer paa Blans A/M 1911. Flere Udmærkelser for Smør.

Broager Andelsmejeri.

Post- og Jernbaneadresse: Broager. Telefon: Broager 162.

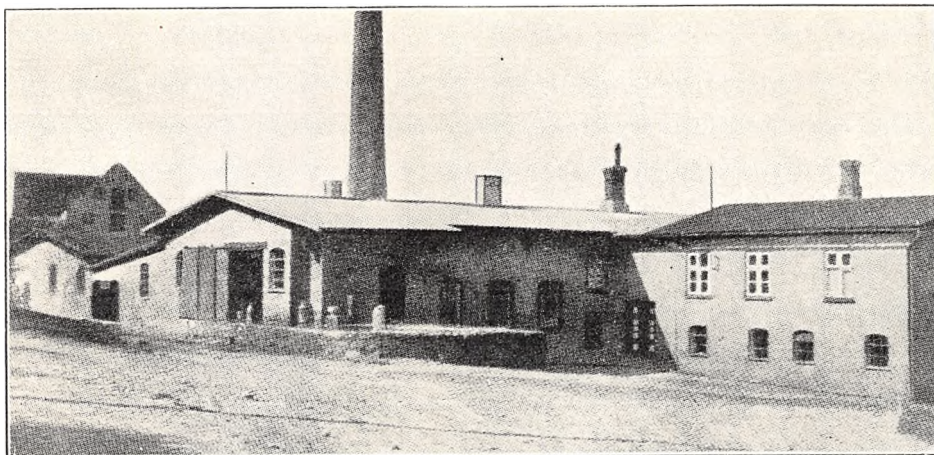

Oprettet 1887. Udvidelse med Butik og Kontor 1895 under Medvirken af stedlige Haandværkere. Brandforsikring 73.670 Kr. Ejendomsskyld 25.700 Kr.

97 Leverandører med 935 Køer, heraf 13 med over 20 Køer, 19 med 4 Køer eller der under.

Reduktase-, Lugt- og Smagsprøve. Mejeriet er i Mælkebedømmelsesforening og deltager i Tuberkulosens Bekæmpelse. Der fyres med Kulharpning. Elektrisk Belysning fra eget Værk.

Mejeriet er monteret med Sinus Indvejningsvægt (1927), 1 Omega Udvejningsvægt (1920), 1 Buaas Bismør (1931), Paasch & Larsen, Petersen Smørvægt (1927), 2 Decimal Ostevægte, liggende Triumph Koger (1914), Omega Pasteuriseringsapparat (1927) og do. Forvarmer (1926), Ørum Hansen Skumdæmper (1931), Astra Kølemaskine (1908), Titan Centrifuge (1930), Astra Kærne (1916), Brødr. Gram Kedel (1923), Astra Damp-

maskine (1922), Th. Thrige Elektrodynamo, 1 Ostekar.

Der anvendes overvejende fortinnede Transportspande.

Der sælges ca. 1500 kg Ost en detail paa Mejeriet og ca. 3000 kg til Leverandører.

Til Osten, der fremstilles af raa Mælk, anvendes 33.810 kg Sød- og 127.418 kg Skummet- og Kærnemælk.

Mejeriet anvender Handelssyre. Fløden syrnes i Aluminiums Bassin. Mejeriet har eget Laboratorium. Der afregnes efter Fedtenheder. Personale: Mejeribestyrer, 2 Mejerister, 1 Kontrolør, 1 Elev, 1 Kusk, 3 Kuske, der kører i fast Regning. Leverandørernes 9 Kuske.

Mejeribestyreren fører Regnskaberne. Regnskabsaar: Oktober til Oktober.

Gaardejer Claus Peter Wolff var Mejeriets første Formand og fungerede i ca. 20 Aar.

	Indvejet Sød Mælk	Solgt Mælk og Fløde	Smørproduktion
1912—13.....	2.01 Mill. kg	—	76.450 kg
1913—14.....	2.27 —	—	84.703 —
1914—15.....	2.18 —	—	81.501 —
1927—28.....	2.02 —	145.578 kg	77.431 —
1928—29.....	2.19 —	157.895 —	82.661 —
1929—30.....	2.68 —	174.120 —	100.688 —

Der sælges ca. 5000 kg Smør hjemme, ca. 14.000 kg i Byen, Resten til Eksportforening.

	1927—28	1928—29	1929—30
30 % Ost.....	—	—	2.554 kg
20 - —.....	4.076 kg	4.102 kg	5.500 —
10 - —.....	—	—	3.500 --
Kasein.....	3.013 —	4.240 ---	3.166 —

FORMAND



Petersen, Hans, f. 26. Nov. 1882 i Iller, Søn af Gaardejer Hans P. og Hustru Anna, f. Hansen. Gift 28. Sept. 1909 med Katri-
ne P., f. Petersen.

Elev paa Hejls Efterskole og Hohenwedsted Landbrugsskole, Gaardejer 1909 og tillige Teglværksejer 1919. Fh. Medlem af Menighedsraadet og Hjælpekassens Bestyrelse. For-

mand for Broager Andelsmejeri 1923.

Adresse: Iller pr. Broager.

BESTYRER



Hansen, Andreas Peter, f. 22. Marts 1895 i Ø. Højst, Søn af Gaardejer Andreas H. og Hustru Margrethe, f. Callesen. Gift 7. April 1922 med Agnes H., f. Thorsen Skovsted.

Elev, Højst A/M, Mejerist, A/M Broager, Ulle-
rup, Ø. Højst, Sparretorn, paa Ladelund Mælkeriskole 1919—20, Mejerist, A/M

Fuglevig og Branderup, Mejeribestyrelse, Stenderup A/M 1921—26 og Broager A/M 1926. Medlem af Bestyrelsen for Sønderborg Amts Mejeristforening 1928.

Andelsmejeriet Broballe.

Postadresse: Nordborg. Jernbaneadresse: Oksbøl. Telefon: Mjels 20.

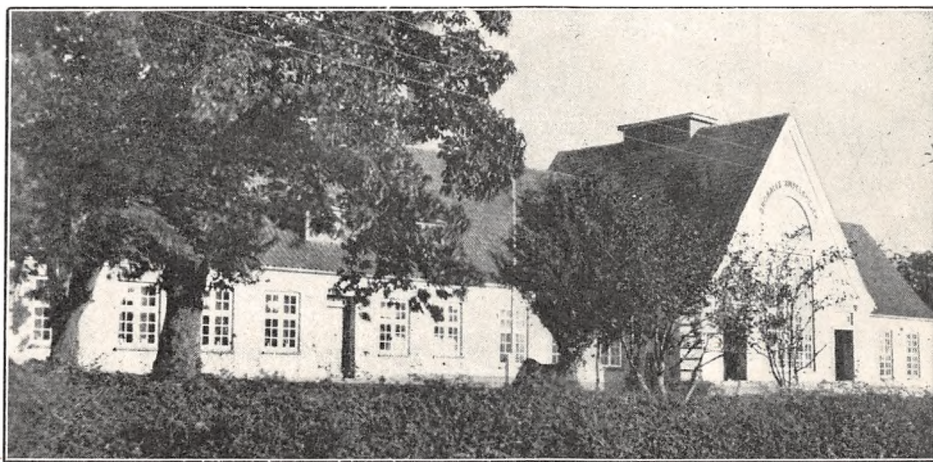

Oprettet 1886. Ombygning og Udvidelse 1926 under Medvirken af Arkitekt Jep Fink, Aaben-
raa. Brandforsikring 165.000 Kr. Ejendomsskyld 30.000 Kr.

112 Leverandører med 988 Køer, heraf 18 med over 20 Køer, 10 med 4 Køer eller der under.

Reduktase- samt Lugt- og Smagsprøve. Mejeriet er i Mælkebedømmelsesforening og deltager i Tuberkulosens Bekæmpelse. Kulfyring. Elektrisk Belysning.

Mejeriet er monteret med Sinus Indvejningsvægt, Bismar Udvejningsvægt, Sinus Smørsvægt

(alt 1926), Paasch & Larsen, Petersen Koger, do. Flødepasteur (1916 og 22), 2 Omega Forvarmere, Sabroe Kølemaskine, 2 Alfa Centrifuger, Victoria Kærne, Bergendorff Dampmaskine (alt 1926), Harburg Kedel (1912), 2 P. & L., P. Ostekar (1926).

Der anvendes 60 % fortinnede og 40 % Aluminiums Transportspande.

Der sælges ca. 14.000 kg Ost en detail fra Mejeriet og til Leverandørerne. Til Osten, der fremstilles af lavpasteuriseret Mælk, anvendes der

	Indvejet Sød Mælk	Solgt Mælk og Fløde	Smørproduktion
1912—13.....	2.62 Mill. kg	—	98.743 kg
1913—14.....	2.52 —	—	95.017 —
1914—15.....	2.14 —	—	87.044 —
1927—28.....	2.9 —	—	114.207 —
1928—29.....	3.2 —	—	123.914 —
1929—30.....	3.6 —	Hjemmesalg: 13.363 kg	139.311 —

Der sælges 6.387 kg Smør hjemme, Resten til Eksportforening.

	1927—28	1928—29	1929—30
Smaa Goudaoste	78.000 kg	90.000 kg	80.000 kg

619,587 kg Sød- og 714.000 kg Skummet- og Kærnemælk. Osten parafineres. Ingen Afkøling af Lageret.

Mejeriet anvender Handelssyre. Fløden syrnes i Bassin. Mejeriet har eget Laboratorium. Der

afregnes efter Fedtenheder. Personale: Mejeribestyrer, 2 Mejerister, 2 Elever, 1 Karl, Leverandørernes 9 Kuske.

Mejeribestyreren fører Regnskaberne. Regnskabsaar: Oktober til Oktober.

FORMAND



Schmidt, Christian Petersen, f. 13. Marts 1873 i Lavensby, Søn af Gaardejer Nis Petersen S. og Hustru Maren, f. Jessen-Klyhn. Gift 9. Febr. 1905 med Dorothea S., f. Sarsgaard.

Elev paa Tune Landboskole 1889—90, Gaardejer 1900. Formand for Andelsmejeriet Broballe 1911, Medlem af Menighedsraadet

1920 og af Bestyrelsen for Sønderborg Smørekseportforening.

Adresse: Nordborg.

BESTYRER



Jessen, Christian Marius, f. 10. Maj 1896 i Vedsted Sogn, Søn af Gaardejer Christian J. og Hustru Marie, f. Hedegaard. Gift 1. Okt. 1920 med Astrid J., f. Hansen.

Elev paa Høgelund A/M, Mejerist paa A/M Højrup v. Kolding, Heden-Vantinge og Kildeddyb, paa Ladelund Mælkeriskole 1918—19, Mejerist, A/M Kirke-

ly, Mejeribestyrer, Over Jerstal A/M 1920—26, paa A/M Broballe 1926. Sølvmedalje for Smør 1926, 27 og 29, Forsøgslaboratoriets Diplom 1930, for Ost 1928.

Centralmejeriet.

Post- og Jernbaneadresse: Sønderborg. Telefon: Sønderborg 302.

Fællesmejeri, oprettet 1906 under Medvirken af Bygmester Hansen, Sønderborg. Beboelsen er særskilt. Brandforsikring 71.000 Kr. Ejendoms-skyld 28.000 Kr.

34 Leverandører med ca. 380 Køer, heraf 2 med over 20 Køer, 4 med 4 Køer eller der under. Ca. 10 Jersey Køer.

Mejeriet deltager i Tuberkulosens Bekæmpelse. (1930), Gebrüder Beier, Augsburg, Kølemaskine

(1920), Alfa 3000 kg Centrifuge (1930), Astra Kærne (1921), Gronmeyer & Banck Kedel (1922), Jepsen & Søn Dampmaskine og elektrisk Bystrøm.

Der anvendes fortinnede Transportspande.

I 1930 solgtes der 12.000 kg Smør i Byen, Resten til Eksportforening. Ost produceres ikke. Kulfyring. Elektrisk Belysning.



	Indvejet Sød Mælk	Solgt Mælk og Fløde	Smørproduktion
1913.....	0.84 Mill. kg	Bysalg: 250.000 kg	22.700 kg
1914.....	0.75 —	210.000 —	20.700 —
1915.....	0.66 —	200.000 —	17.600 —
1928.....	1.07 —	480.000 —	25.800 —
1929.....	1.06 —	460.000 —	25.000 —
1930.....	1.12 —	475.000 —	26.200 —

Mejeriet er monteret med Brødr. Gram Indvejningsvægt (brugt), og Decimal Udvejningsvægt (1921), do. Smørvægt (1912), Bergendorff Flødepasteuriseringsapparat (1926), Paasch & Larsen, Petersen Mælkekoger (1924), do. Forvarmer. Mejeriet anvender Handelssyre. Fløden syrnes

i Bassin. Mejeriet har eget Laboratorium. Der afregnes efter Fedtneheder. Personale: 2 Mejerister, 4 Kuske, 1 Karl, Leverandørernes 4 Kuske.

Mejeriejereren fører Regnskaberne. Regnskabsaar: Kalenderaaret.



EJER

Dominicussen, Frederik, f. 23. Aug. 1871 i Nordborg, Søn af Gaardejer Hans D. og Hustru Maren, f. Bendixen. Gift 21. Maj 1896 med Kathrine D., f. Lei. Elev, A/M Brøballe 1887—88, paa Ryslinge Højskole 1888—89, Broballe A/M 1889, Ullerup F/M 1889—91, Soldat 1891—93, Mejerist, Ullerup 1893—94, Holm A/M 1894, Bestyrer af Sønderborg Dampmejeri 1894—1900, Medindehaver af Sønderborg Mejeri 1900—06, Ejer af Centralmejeriet 1906.
Adresse: Sønderborg.

Dybbøl Andelsmejeri.

Post- og Jernbaneadresse: Ragebøl. Telefon: Sønderborg 690 u.

Oprettet 1914 under Medvirken af Statskonsulent John Jensen og Arkitekt Jep Fink, Aabenraa. Ejendomsskyld 130.300 Kr.

70 Leverandører med 550 Køer, heraf 5 med

over 20 Køer, 17 med 4 Køer eller der under.

Lugt- og Smagsprøve. Mejeriet er i Mælkebedømmelsesforening og deltager i Tuberkuløsens

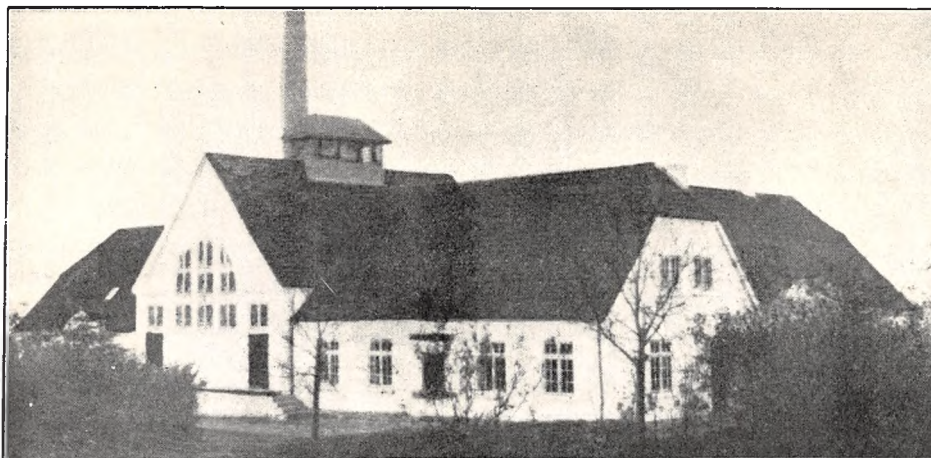

Bekæmpelse. Kulfyring. Elektrisk Belysning fra eget Værk.

Mejeriet er monteret med Omega Indvejningsvægt (1914), 1 do. og 1 Præcis Udvejningsvægt (1914 og 27), Paasch & Larsen, Petersen Smør-vægt (1926), Decimal Ostevægt (1914), Silkeborg Pasteuriseringsapparat, Koger og Forvarmer

(1922), Bergendorff Kølemaskine og 2 Alfa A. V. VII Centrifuger (1914), Silkeborg Kærne (1929), Harburg Kedel (1914), Bergendorff Dampmaski-ne, Benz & Hilgers Smørpakkingsmaskine og Elektrodynamo (1924).

Der anvendes overvejende fortinnede Trans-portspande.

	Indvejet Sød Mælk	Solgt Mælk og Fløde	Smørproduktion
1927—28.....	1,80 Mill. kg	169.235 Ltr.	65.399 kg
1928—29.....	1.94 —	169.893 —	72.147 —
1929—30.....	2.10 --	170.000 —	78.500 —

Der sælges 18.000 kg Smør hjemme, Resten til Eksportforening. Ost produceres ikke.

Mejeriet anvender Handelssyre. Fløden syrnes i Aluminiums Bassin. Mejeriet har eget Labora-torium. Der afregnes efter Fedtenheder. Perso-nale: Mejeribestyrer, 1 Mejerist, 1 Elev, 1 Regni-

skabsfører, 1 Kontrolør, 2 Kuske, Leverandører-nes 6 Kuske.

Gaardejer Lorens Petersen er Regnskabsfører. Regnskabsaar: Oktober til Oktober.

Mejeriet blev opført i Krigsaaret 1914 og ind-viet 16. December 1914.

FORMAND



Hansen, Jørgen, f. 15. Jan. 1877 i Sønderborg, Søn af Gaardejer Hans Peter Hansen og Hustru Anna, f. Clausen. Gift 24. Okt. 1902 med Kristine H., f. Kæstel.

Elev paa Brahetrolle-borg Højskole 1896—97, Gaardejer 1902. Formand for Dybbøl Andelsmejeri 1914.

Adresse: Nørballegaard, Dybbøl pr. Ragebøl.

BESTYRETER



Hansen, Therikild Frede-rik, f. 20. April 1889 i Borg, Søn af Bagermester Andreas Peter H. og Hu-stru Marie Kirstine, f. Keller. Gift 30. Marts 1916 med Bothilde H., f. Maasbøl.

Elev, Svenstrup A/M, Ladelund Mælkeriskole 1910—11, Mejerist, A/M Kværs, Felsted, Tyrstrup, Mælkedommer i Vojens

Smørekspportforening, Mejeribestyrer, A/M Mindebjerg 1913—14, Dybbøl A/M 1914. Kredsfor-mand for Sønderborg Amts Mejeristf. 1929. For-søglaboratoriets Diplom 1930.

Egen Sogns Andelsmejeri.

Post- og Jernbaneadresse: Guderup. Telefon: Guderup 22.

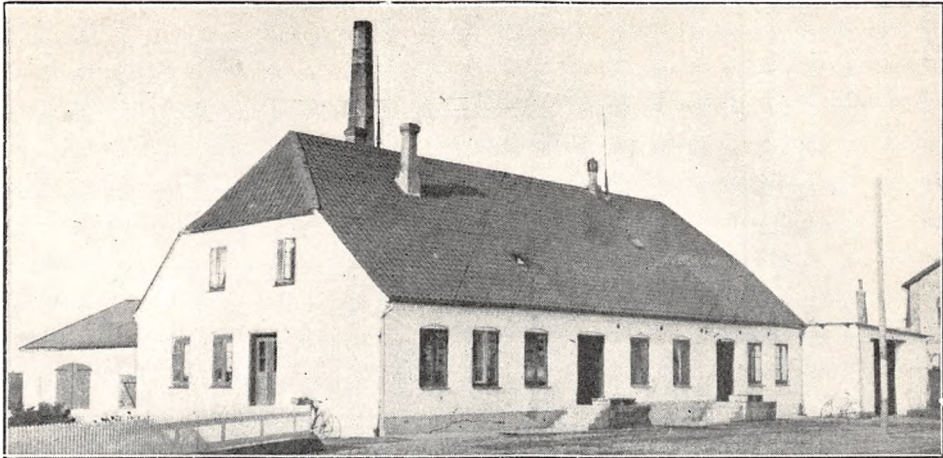

Oprettet 1888. Brandforsikring Kr. Ejendomsskyld Kr.

173 Leverandører med 1300 Køer, heraf 20 med over 20 Køer, 10 med 4 Køer eller der under.

Reduktaseprøve. Mejeriet deltager i Tuberkulosisens Bekæmpelse. Kultyring. Elektrisk Belysning.

Mejeriet er monteret med Sinus Indvejningsvægt, Jacob Nielsen Udvejningsvægt (1921), Paasch & Larsen, Petersen Smørvægt (1925), 1 Frederiksberg Metalvarefabrik Pasteur og 1 Rau-

er, Horsens, Flødepasteuriseringsapparat (1923 og 21), P. & L. P., Forvarmer (1910), Sabroe Kølemaskine (1921), 1 Alfa og 1 Westfalia Centrifuge (1913 og 21), P. & L., P. Kærne (1924), Sabroe Kedel (1925), Jepsen & Søn, Flensborg, Dampmaskine (1921), P. & L., P. kobberfortinnede Ostekar (1922); disse anvendes ikke.

Der anvendes ligeligt fortinnede og Aluminiums Transportspande, men der gaas efterhaanden helt over til Aluminium. Ishus til 200 Læs.

	Indvejet Sød Mælk	Solgt Mælk og Fløde	Smørproduktion
1927—28.....	3.75 Mill. kg	—	150.500 kg
1928—29.....	4.10 —	---	164.365 —
1929—30.....	4.52 —	Hjemmesalg: 25.752 kg	181.298 —

FORMAND



Christensen, Jørgen, f. 30. Sept. 1874 i Sjellerup, Søn af Gaardejer Chresten Christensen og Hustru Mette Marie, f. Blum. Gift 14. Juni 1910 med Marie Kathrine C., f. Justesen.

Elev paa Ladelund Landbrugsskole 1899, Gaardejer 1905. Formand for Egen Sogns Andelsmejeri 1909.

Adresse: Guderup.

BESTYRER



Rossen, Peter Mathiesen Hammer, f. 11. April 1889 i Abild, Søn af Smedemester Bertel R og Hustru Botilde, f. Jørgensen. Gift 27. Marts 1914 med Mette Kathrine R., f. Jacobsen.

Elev, Haderslev A/M, paa Ladelund Mælkerskole 1913, Mejerist, A/M Ketting-Notmark, Kajnæs og Døstrup, F/M Ø. Terp, A/M Tyrstrup og Egen

Sogns, Mejeribestyrer, A/M Fogderup 1914—20, Egen Sogns A/M 1920. Forsøgslaboratoriets Hædersdiplom, 3 Diplomer.

Der sælges ca. 12.000 kg Smør hjemme, Resten til Eksportforening. Ost produceres ikke.

Mejeriet anvender Handelssyre. Fløden syrnes i Bassin. Mejeriet har eget Laboratorium. Der afregnes efter Fedtenheder. Personale: Mejeri-

bestyrer, 2 Mejerister, 1 Elev, Leverandørernes 17 Kuske.

Mejeribestyreren fører Regnskaberne. Regnskabsaar: Oktober til Oktober.

Ertebjerg Andelsmejeri.

Post- og Jernbaneadresse: Tandslet. Telefon: Tandslet 114 v.



Oprettet 1895. Ombygning og Udvidelse 1920 under Medvirken af Arkitekt Søren H. Bødker, Sønderborg. Brandforsikring 54.600 Kr. Ejendomsskyld 27.000 Kr.

78 Leverandører med 464 Køer, heraf 9 med over 20 Køer, 34 med 4 Køer eller der under. Fra 1. Jan. 1931 er der tilmeldt 25 ny Leverandører; alle Statshusmænd fra en udstykket Herregaard.

Reduktaseprøve. Kulfyring. Elektrisk Belysning. Mejeriet er monteret med Sinus Indvejnings-

vægt (1910), Brødr. Gram Udvejningsvægt (1914), Balance Smørvægt (1885), Jepsen & Søn Koger (1920), Buaas Flødepasteuriseringsapparat (1903), Paasch & Larsen, Petersen Forvarmer (1911), Sabroe Kølemaskine (1920), Titan Centrifuge (1929), Optimus Kærne (1920), Harburg Kedel (1911), J. & S. Dampmaskine (1920), P. & L., P. Flødekoger (1911).

Der anvendes 80 % fortinnede og 20 % Aluminiums Transportspande.

	Indvejet Sød Mælk	Solgt Mælk og Fløde	Smørproduktion
1912—13.....	1.28 Mill. kg	Hjemmesalg: 2.418 kg	48.234 kg
1913—14.....	1.29 —	2.634 —	49.291 —
1914—15.....	1.32 —	2.517 —	50.805 —
1927—28.....	1.41 —	3.193 —	55.923 —
1928—29.....	1.13 —(3/4 Aar)	2.145 —	44.986 —(3/4 Aar)
1929—30.....	1.53 —	2.725 —	58.817 —

Der sælges 2000 kg Smør hjemme, Resten til Eksportforening. Ost produceres ikke.

Mejeriet anvender Handelssyre. Fløden syrnes i Aluminiums Bassin (1928). Mejeriet har eget Laboratorium. Der afregnes efter Fedtenheder.

Personale: Mejeribestyrer, 1 Mejerist, 1 Elev, Leverandørernes 7 Kuske.

Mejeribestyreren fører Regnskaberne. Regnskabsaar: Oktober til Oktober.

FORMAND



Christensen, Jørgen, f. 30. Aug. 1885 i Stevning, Søn af Mejeribestyrer Christen Christensen og Hustru Anna Marie, f. Daugaard. Gift 15. Maj 1908 med Anna Sofie C., f. Berg.

Husmand 1911. Formand for Ertebjerg A/M 1921, Medlem af Bestyrelserne for Andels-Sparekassen 1925, for Ertebjerg Brugsforening 1926 og for Husmandsforeningen 1930, af Tandslet Sogneraad 1929. Jernkorset af 2. Kl.

Adresse: Ertebjerg Skov pr. Tandslet.

BESTYRER



Jensen, Hans, f. 14. Aug. 1883 i Broballe, Søn af Husmand Christen Jensen og Hustru Maren, f. Lemmeke. Gift 8. Jan. 1907 med Anna Margrethe J., f. Nissen.

Elev, Holm A/M, Mejerist, A/M Taps, Lading, Varnæs, Hørup og Volle-
rup, Mejeribestyrer, Ertebjerg A/M 1907. Medlem af Bestyrelsen for Nord-slesvigsk Mejeriforening 1910—14, Medlem af Bestyrelserne for Ertebjerg og Omegns Brugsforening og Tandslet Sogns Sygekasse 1926. Flere Anerkendelser og bedste Trediedel for Smør.

Havnbjerg Andelsmejeri.

Postadresse: Nordborg, Als. Jernbaneadresse: Havnbjerg. Telefon: Havnbjerg 61.



Oprettet 1887. Ombygning 1908. Brandforsikring Kr. Ejendomsskyld Kr.

96 Leverandører med 820 Køer, heraf 6 med over 20 Køer, 10 med 4 Køer eller der under.

Lugt- og Smagsprøve. Mejeriet er i Mælkebedømmelsesforening og deltager i Tuberkuløsens Bekæmpelse. Kulfyring. Elektrisk Belysning.

Mejeriet er monteret med Sinus Indvejningsvægt (1920), Paasch & Larsen, Petersen Udvejningsvægt (1927), Brødr. Gram Smørvægt (1920), P. & L., P. Flødepasteur og Buas Koger (1927 og 28), Brødr. Gram Forvarmer (1905), Sabroe Kølemaskine (1908), Alfa Centrifuge (1929), Ber-

gendorff Kærne (1915), Brødr. Gram Kedel (1925), Sørensen, Flensborg, Dampmaskine (1908), amrk. Ostekar (bruges ikke).

Der anvendes fortinne Transportspande.

Der sælges ca. 4400 kg Smør hjemme, Resten til Eksportforening. Ost produceres ikke.

Mejeriet anvender Handelssyre. Fløden syrnes i Aluminiums Bassin. Mejeriet har eget Laboratorium. Der afregnes efter Fedtneheder. Personale: Mejeribestyrer, 2 Mejerister, 1 Elev, Leverandørernes 7 Kuske, 1 Karl.

Mejeribestyreren fører Regnskaberne. Regnskabsaar: Oktober til Oktober.

	Indvejet Sød Mælk	Solgt Mælk og Fløde	Smørproduktion
1927—28.....	2.25 Mill. kg	—	96.857 kg
1928—29.....	2.59 —	—	97.638 —
1929—30.....	2.78 —	Hjemmesalg: 17.110 kg	110.348 —

FORMAND



Jørgensen, Jens, f. 12. Maj 1870 i Elsmark, Søn af Gaardejer Jørgen Jørgensen og Hustru Ellen, f. Hansen. Gift 29. Marts 1900 med Anna Marie J., f. Johansen.

Elev paa Tune Landbolskole 1888—89, Gaardejer 1900. Formand for Havnbjerg Andelsmejeri 1921 og for Sønderborg Amts Kapitelstakstudvalg.

Adresse: Nordborg.

BESTYRER



Jessen, Mathias, f. 2. Dec. 1867 i Medelby, Søn af Gaardejer Andreas Peter J. og Hustru Anna, f. Clemmensen. Gift 5. Maj 1896 med Marie J., f. Albrechtsen.

Elev paa Bylderup Bov A/M, paa Kiel Mejeriskole 1894, Mejerist, A/M Ketting-Notmark, Havnbjerg, Broballe, Mejeribestyrelse, A/M St. Jyndeved

og Bolderslev, paa Havnbjerg A/M 1898. Sognerepræsentant for Folkebanken. Flere Gange bedste Trediedel ved Sønderjydske Smørudstillinger, flere Diplomer. 1 Sølvmedalje for Smør i Fredericia 1925, 2 Sølv- og 2 Bronzemedaljer for Ost i Fredericia 1925 og 26, Hædrende Omtale ved de andre Udstillinger i Fredericia.

Holm Andelsmejeri.

Postadresse: Nordborg, Als. Jernbaneadresse: Nordborg. Telefon: Nordborg 87.

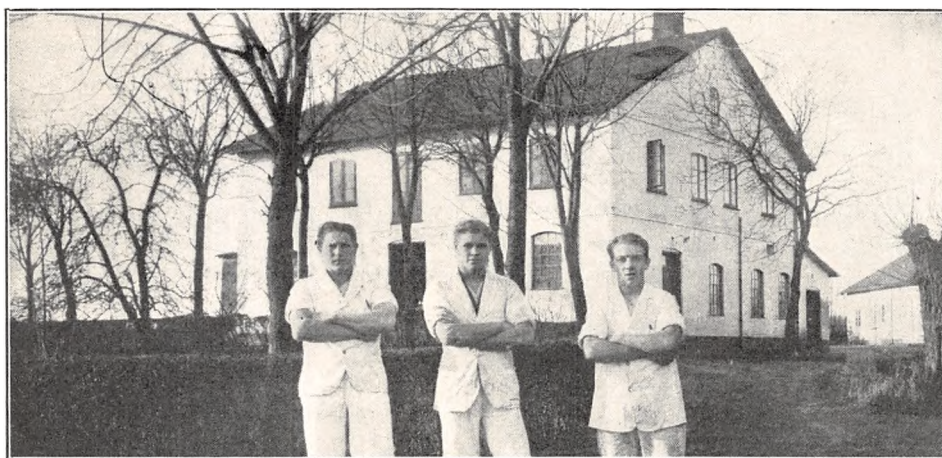

Oprettet 1888. Udvidelse 1924 under Medvirken af Fischers Maskinfabrik, Aabenraa. Brandforsikring 151.250 Kr. Ejendomsskyld 20.000 Kr.

102 Leverandører med 850 Køer, heraf 21 med over 20 Køer, 21 med 4 Køer eller der under. 1 Jersey Ko.

Reduktaseprøve. Kulfyring. Elektrisk Belysning. Mejeriet er monteret med Sinus Indvejningsvægt (1929), Bismar Udvejningsvægt, Paasch & Larsen, Petersen, Smørvægt (1927), Jepsen & Søn Koger (1923), Sabroe Kølemaskine (1924), 1 Titan og 1 Alfa Centrifuge (1924 og 10), Astra

	Indvejet Sød Mælk	Solgt Mælk og Fløde	Smørproduktion
1928.....	2.58 Mill. kg	—	94.900 kg
1929.....	2.48 —	—	98.660 —
1930.....	2.61 —	Hjemmesalg: 43.519 kg	103.480 —

Kærne (1920), Sabroe Kedel og Fischer Dampmaskine (1924).

Der anvendes overvejende fortinnede Transportspande.

Der sælges ca. 9300 kg Smør hjemme, Resten til Eksportforening. Ost produceres ikke.

Mejeriet anvender Handelssyre. Fløden syrn

i Aluminiums Bassin. Mejeriet har eget Laboratorium. Der afregnes efter Fedtenheder. Personale: Mejeribestyrer, 1 Førstemejerist, 1 Elev, Leverandørernes 14 Kuske.

Mejeribestyreren fører Regnskaberne. Regnskabsaar: Kalendaraaret.

FORMAND



Steg, Mads, f. 30. Okt. 1886 i Holm, Søn af Gaardejer Jens Steg og Hustru Anna Marie, f. Gadmand. Gift 28. Okt. 1913 med Anna Margrethe S., f. Jørgensen.

Gaardejer 1914. Medlem af Sogneudvalget 1920—21, af Holm Sogneraad 1921—25, paany 1929 og dets Næstformand, Formand for Holm A/M 1930.

Adresse: Holm pr. Nordborg.

BESTYRER



Busch, Anelius Magnus, f. 7. Jan. 1898 i Koldsnap, Søn af Rentier Johan Henry B. og Hustru Kathrine, f. Ricken. Gift 29. Nov. 1929 med Eleonora B., f. Mathiesen.

Elev paa Hanneved i Tyskland og Ketting, Mejerist paa sidstn., paa Holm A/M, Amtsvikar i Sønderborg Amt 1925, Mejerist, Holm A/M, paa

Ladelund Mælkeriskole 1924—25, Mejeribestyrer, Holm A/M 1929. 1 bedste Trediedel for Smør ved Sønderjydsk Smørekseportforening 1930.

Hørup Andelsmejeri.

Post- og Jernbaneadresse: Hørup, Als. Telefon: Hørup 38.

Oprettet 1886. Ombygning 1910 under Medvirken af Murermester Jørgensen, Høruphav. Brandforsikring 63.300 Kr. Ejendomsskyld 24.000 Kr.

85 Leverandører med 821 Køer, heraf 3 med over 20 Køer, 29 med 4 Køer eller der under.

Lugt- og Smagsprøve. Mejeriet er i Mælkebedømmelsesforening og deltager i Tuberkulosens Bekæmpelse. Kultyring. Elektrisk Belysning.

Mejeriet er monteret med Sinus Indvejningsvægt (1924), Paasch & Larsen, Petersen Udvejningsvægt (1928), Balance Smørvægt (1912), Paasch & Larsen, Petersen Flødepasteuriseringsapparat, Mælkekoger og Forvarmer (1930, 27 og 29), Sabroe Kølemaskine (1910), Alfa 5000 kg Centrifuge (1928), Victoria Kærne 3200 Ltr.

(1926), Carlshütter, Rensborg, Kedel (1910), Bastiansen, Aabenraa, Dampmaskine (1926).

Der anvendes 70 % fortinnede og 30 % Aluminiums Transportspande. Kølerum.

Der sælges ca. 5700 kg Smør hjemme, Resten til Eksportforening. Ost produceres ikke.

Mejeriet anvender egen Modersyre. Fløden syrn i Bassin. Der afregnes efter Flødeenheder. Personale: Mejeribestyrer, 1 Mejerist, 1 Udvejer, 1 Elev, Leverandørernes 7 Kuske.

Formanden fører Kasse- og Mejeribestyreren Mælkereregnskabet. Regnskabsaar: Kalendaraaret.

Mejeriejer C. T. Clausen anlagde Mejeriet i 1886 som Privatmejeri, men solgte det i 1888 til Andelsmejeri.

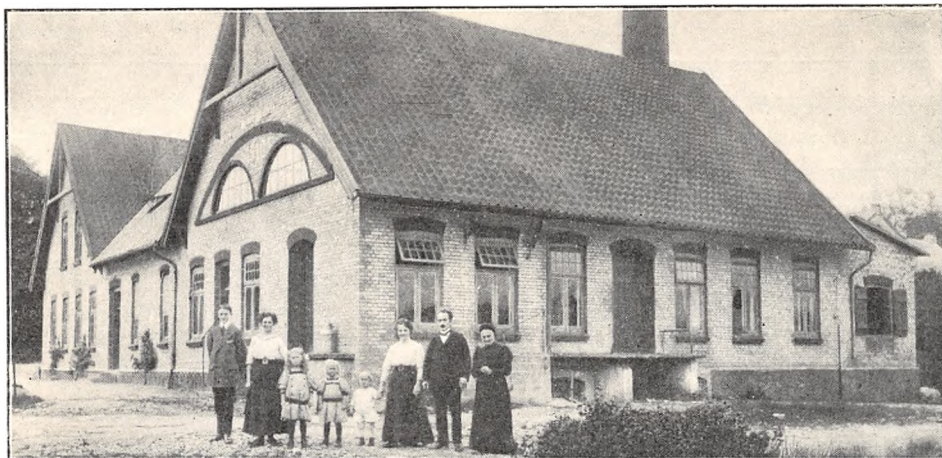

	Indvejet Sød Mælk	Solgt Mælk og Fløde	Smørproduktion
1913.....	1.89 Mill. kg	—	75.663 kg
1914.....	1.99 —	—	77.246 —
1915.....	2.01 —	—	78.093 —
1928.....	2.47 —	—	97.763 —
1929.....	2.54 —	—	100.999 —
1930.....	2.68 —	Hjemmesalg: 30.402 kg	109.785 —

FORMAND



Speggers, Christen, f.
21. April 1879 i Mjang,
Søn af Gaardejer Jes Speg-
gers og Hustru Kirsten
Marie, f. Jacobsen. Gift
29. April 1904 med Marie
Cecilie S., f. Schmidt, afd.
Forpagter 1904—13,
Gaardejer 1913. Formand
for Hørup A/M 1921, Be-
styrelsesmedlem i Sønder-
borg Smørekspert 1926.
Adresse: Mjang, Hørup,
Als.

BESTYRER



Prinds, Hans Madsen, f.
21. Maj 1875 i Roost, Søn
af Landmand Anders Han-
sen P. og Hustru Mette
Margrethe, f. Lauridsen.
Gift 26. Sept. 1902 med
Cathrine Marie P., f. Jep-
sen.
Elev paa A/M Brande-
rup 1894 og Thyregod
1894—95, Mejerist, A/M
Branderup 1895—98 og
Sottrup 1898—99, paa
Askov Højskole 1899—
1900, Kontrolassistent 1900—01, Mejeribestyrer
paa A/M Ryesminde 1901—06, paa Hørup A/M
1906. Agenturbestyrer for Folkebanken for Als og
Sundeved 1925.

Kajnæs Andelsmejeri.

Postadresse: Kegnæs. Jernbaneadresse: Skovby, Als. Telefon: Kegnæs 37 y.

Oprettet 1887 under Medvirken af Murermester
Bladt, Høruphav. Udvidelse 1921 under Medvir-
ken af Bygmester Nissen, Høruphav. Brandfor-
sikring 81.200 Kr. Ejendomsskyld 18.000 Kr.

121 Leverandører med 941 Køer, heraf 1 med
over 20 Køer, 27 med 4 Køer eller der under. 6
Jersey Køer.
Kulfring. Elektrisk Belysning.

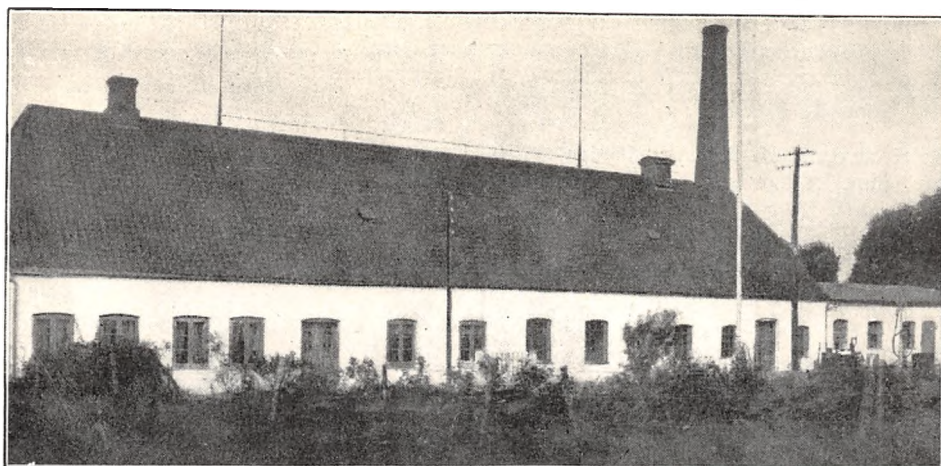

Mejeriet er monteret med Sinus Indvejningsvægt (1926), 2 Brødr. Gram Udvejningsvægte (1921), Paasch & Larsen, Petersen Smørvægt (1927), Astra Flødepasteuriseringsapparat (1921), P. & L., P. Koger (1928), Forvarmer (ca. 1900), Astra Kølemaskine (1921), 1 Lacta 5000 Lt., 1

Alfa 3000 Lt. Centrifuge (1930 og 18), Victoria 4000 Lt. Kærne (1925), Christiansen & Meyer Kedel (1909), Astra Dampmaskine (1921), Træostekar (ca. 1910).

Der anvendes $\frac{2}{3}$ fortinne og $\frac{1}{3}$ Aluminiums Transportspande.

	Indvejet Sød Mælk	Solgt Mælk og Fløde	Smørproduktion
1912—13.....	2.71 Mill. kg	—	104.044 kg
1913—14.....	2.76 —	—	106 204 —
1914—15.....	2.40 —	—	90.455 —
1927—28.....	3.17 —	—	121.363 —
1928—29.....	3.28 —	—	128.314 —
1929—30.....	3.31 —	Hjemmesalg: 14.760 kg	127.686 —

Der sælges ca. 1800 kg Smør hjemme, Resten til Grossist.

	1927—28	1928—29	1929—30
20/0 Ost.....	1.028 kg	2.007 kg	1.552 kg
Kasein.....	1.795 —	1.563 —	—

FORMAND



Hansen, Mathias, f. 22. Juli 1885 i Østerby ved Kegnæs, Søn af Gaardejer Hans Hansen og Hustru Anna Marie, f. Fogt. Gift 3. April 1908 med Marie Catrine H., f. Møller.

Gaardejer 1912. Formand for Kajnæs Andelsmejeri 1927.

Adresse: Kronborg pr. Kegnæs.

BESTYRE

Jacobsen, Hans, f. 23. Nov. 1892 i Sejerslev, Søn af Købmand K. N. J. og Hustru Ingeline, f.



Sørensen. Gift 26. April 1921 med Helene Marie J., f. Lund.

Elev, Højer A/M 1907—09, Mejerist, A/M Højtoft 1909—11, Lysabild 1911—13, Soldat 1913—19, Mejerist, A/M Haugerup 1919, Ladelund Mælkerskole 1919—20, Første-mejerist, Sønderborg A/M 1920—21, Mejeribestyrer, Kajnæs A/M 1921. Filial-

bestyrer for Sønderborg By's Sparekasse 1927, Tyendeforligsmægler 1928.

Der sælges 538 kg Ost en detail paa Mejeriet og 1364 kg til Leverandørerne. Til Osten, der fremstilles af upasteuriseret Mælk, anvendes der i 1929—30 7.228 kg Sød- og 21.600 kg Skumm. og Kærnem.

Mejeriet anvender Handelssyre. Fløden syrnes i Bassin. Mejeriet har eget Laboratorium. Der

afregnes efter Fedtenheder. Personale: Mejeribestyrelse, 2 Mejerister, 1 Elev, 1 Kontrolør, Leverandørernes 12 Kuske.

Gaardejer Hans Andersen, Kegnæs, fører Kasse- og Mejeribestyrelsen Mælkelegskabet. Regnskabsaar: Oktober til Oktober.

Ketting-Notmark Andelsmejeri.

Postadresse: Ketting, Als, Jernbaneadresse: Ketting. Telefon: Augustenborg 43.

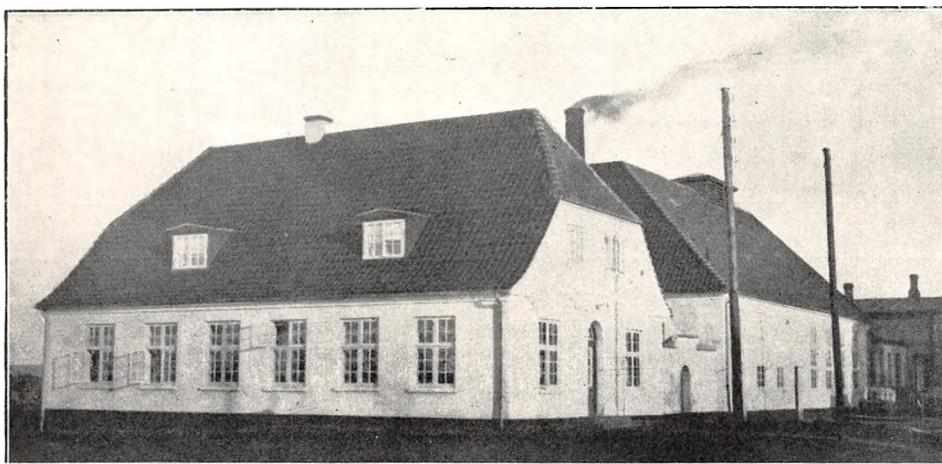

Oprettet 1888. Tilbygning og Udvidelse med Osteri og Beboelse 1925 og 26 under Medvirken af Arkitekt Jep Fink, Aabenraa. Beboelsen er særskilt. Brandforsikring 170.300 Kr. Ejendomsskyld 65.000 Kr.

154 Leverandører med 1450 Køer, heraf 6 med over 20 Køer, 73 med 4 Køer eller der under.

Reduktase-, Lugt- og Smagsprøve. Mejeriet er i Mælkebedømmelsesforening og deltager i Tuberkuløsens Bekæmpelse. Kulfyring. Elektrisk Belysning.

Mejeriet er monteret med Sinus Indvejningsvægt (1928), Bismar Udvejningsvægt (1928),

Gram Smørvægt (1914), Paasch & Larsen, Petersen Koger og Flødepasteuriseringsapparat (1928 og 27), Jepsen & Søn Forvarmer og Harburg Kølemaskine (1920), 1 Alfa A. V. 6 og 1 Westfalia Centrifuge (1919 og 20), Victoria Kærne (1923), Harburg Kedel og Bergendorff Dampmaskine (1910), 4 amrk. Ostekar (1920, 23 og 2 1926).

Der anvendes ligeligt forfinnede og Aluminiums Transportspande.

Der sælges 5900 kg Ost en detail paa Mejeriet og til Leverandører, Resten til Grossist. Til Osten, der fremstilles af lavpasteuriseret Mælk og parafineres, anvendes 136.500 kg Fløde med 25 %

	Indvejet Sød Mælk	Solgt Mælk og Fløde	Smørproduktion
1912—13.....	2.64 Mill. kg	—	95.934 kg
1913—14.....	2.78 —	—	104.993 —
1914—15.....	2.86 —	—	108.374 —
1927—28.....	3.17 —	—	96.410 —
1928—29.....	3.44 —	—	99.222 —
1929—30.....	3.69 —	Hjemmesalg: 143.225 kg	100.092 —

Der sælges 13.000 kg Smør hjemme, Resten til Eksportforening.

	1927—28	1928—29	1929—30
45 % Ost.....	21.116 kg	70.473 kg	101.470 kg
40 - - - - -	—	—	6.514 —
30 - - - - -	47.061 -	25.211 —	19.515 —
20 - - - - -	5.463 ---	5.715 --	5.119 —
10 - - - - -	3.877 —	3.948 —	3.924 —

Fedt og 1.365.000 kg Skummet- og Kærnemælk.
Mejeriet anvender Handelssyre. Fløden syrnæs i Bassin. Mejeriet har eget Laboratorium. Der atregnes efter Fedtenheder. Personale: Mejeri-

bestyrer, 3 Mejerister, 2 Elever, 2 Kuske, Leverandørernes 11 Kuske.

Mejeribestyreren fører Regnskaberne. Regnskabsaar: Oktober til Oktober.

FORMAND



Jørgensen, Hans, f. 23. Febr. 1890 i Ketting, Søn af Gaardejer Nis Jørgensen og Hustru Anna, f. Jørgensen. Gift 11. Marts 1919 med Augusta J., f. Hansen.

Elev paa Høng Højskole 1908—09, Gaardejer 1919. Medlem af Menighedsraadet og Skolekommissionen 1920—26, Formand for Ketting-Notmark Andels-

mejeri 1925.

Adresse: Augustenborg .



Anna J.-F., f. Hansen. Gift 27. Marts 1903 med Anna J.-F., f. Jensen.

Elev, Broager A/M, Mejerist, A/M Lading og Lisbjerg, paa Ladelund Mælkeriskole 1902, paany Lisbjerg A/M, Mejeribestyrer, A/M Ørsted ved Sommersted 1902—03, Engholm ved Hinnerup 1903—06 og Ketting-Notmark 1906. Formand for

Dansk Mejeristforenings Sønderborg Amtskreds 1926—29 og for Værgeraadet, Medlem af Hovedbestyrelsen for Dansk Mejeristforening fra Genforeningen til 1930, Kommunalrevisor og Revisor i Ketting og Omegns Sparekasse. Forsøgslaboratoriets Diplom, flere bedste Trediedel og Bronzemedaljer for Smør, Sølvmedalje for Ost i Fredericia 1930.

BESTYREER

Jensen-Fangel, Hans, f. 24. Juni 1876 i Holmskov, Søn af Gaardejer Hans Jensen og Hustru

Lysabild Andelsmejeri.

Postadresse: Skovby, Als. Jernbaneanadresse: Lysabild. Telefon: Lysabild 12.

Oprettet 1896 under Medvirken af Bygmester Skov, Augustenborg. Udvidet 1924 under Medvirken af Murermester Gloy, Lysabild. Brandforsikring 73.600 Kr. Ejendomsskyld 33.000 Kr.

68 Leverandører med 460 Køer, heraf 1 med over 20 Køer, 26 med 4 Køer eller der under.

Reduktase-, Lugt- og Smagsprøve. Mejeriet er i Mælkebedømmelsesforening og deltager i Tuberkuløsens Bekæmpelse. Kulfyring. Elektrisk Belysning.

Mejeriet er monteret med Sinus Indvejningsvægt (1906), Buaas Udvejningsvægt (1923), Paasch & Larsen, Petersen Smørnvægt (1930), Jacob Nielsen Decimal Ostevægt (1921), P. & L., P. Flødepasteuriseringsapparat (1905), med Danske

Mejeriers Maskinfabriks Beholder (1924), P. & L., P. Koger og D. M. M. Beholder (1905 og 24), P. & L., P. Forvarmer (1902), Harburg Kølemaskine (1919), Alfa 300 kg Centrifuge (1913), Victoria Kærne 3000 kg (1927), Harburg Kedel (1911), Jepsen & Søn Dampmaskine (1919), Vandfilter (1912), amrk. Ostekar (1924).

Der anvendes ligeligt fortinnede og Aluminiums Transportspande.

Der sælges 1800 kg Ost en detail paa Mejeriet og 1720 kg til Leverandører. Til Osten, der fremstilles af upasteuriseret Mælk og parafineres delvis, anvendes der 66.440 kg Sød- og 308.790 kg Skumm. og Kærnem.

Mejeriet anvender Handelssyre. Fløden syrnæs

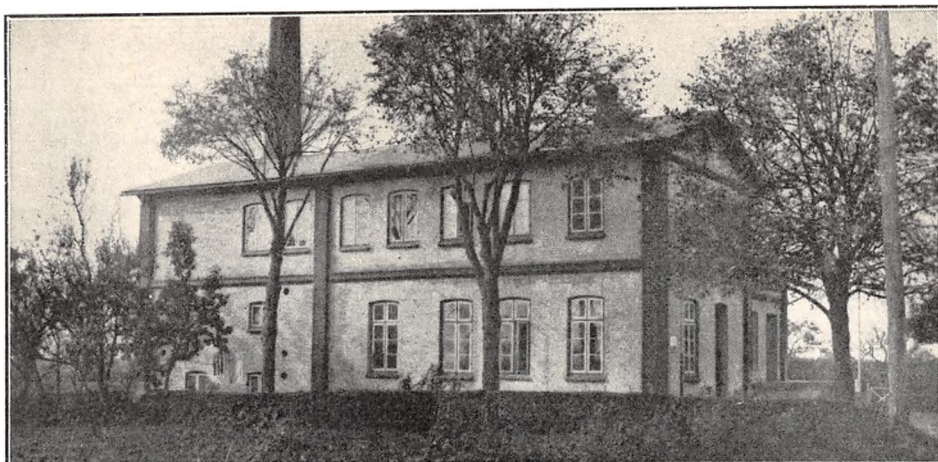

	Indvejet Sød Mælk	Solgt Mælk og Fløde	Smørproduktion
1912—13.....	1.32 Mill. kg	—	50.803 kg
1913—14.....	1.33 —	—	51.062 —
1914—15.....	1.18 —	—	45.140 —
1927—28.....	1.66 —	—	63.875 —
1928—29.....	1.62 —	—	61.725 —
1929—30.....	1.60 —	Hjemmesalg: 14.434 kg	60.418 —

Der sælges ca. 4700 kg Smør hjemme, Resten til Eksportforening.

	1927—28	1928—29	1929—30
30 % Ost	19.260 kg	23.160 kg	4.355 kg
20 - —	12.010 —	10.210 —	18.010 —

i Bassin. Mejeriet har eget Laboratorium. Der afregnes efter Fedtenheder. Personale: Mejeribestyrer, 1 Mejerist, 1 Elev, Leverandørernes 5 Kuske.

Formanden fører Kasse- og Mejeribestyreren Mælkeregnskabet. Regnskabsaar: Oktober til Oktober.

FORMAND



Davidsen, Johan Peter, f. 19. Nov. 1875 i Langesøby, Als, Søn af Bager Chr. D. og Hustru Anna Kathrine, f. Petersen. Gift 14. Juli 1904 med Christine D., f. Philipsen.

Gaardejer 1904. Formand for Lysabild Andelsmejeri 1914, Bestyrer af Agenturet for Folkebanken for Als og Sundeved 1921.

Adresse: Lysabild pr. Skovby, Als.

BESTYRER

Petersen, Alex, f. 23. Marts 1883 i Kegnæs, Søn af Musiker Alex P. og Hustru Anna Dorthea



Marie, f. Petersen. Gift 10. Okt. 1910 med Marie P., f. Lorensen.

Elev paa Ulkebøl Skov A/M 1901—03, Mejerist, A/M Sottrup 1903—06 og Sønderborg 1906—09, Ladelund Mælkeriskole 1909—10, Mælkedommer i Sønderborg Amt 1910—11, Mejeribestyrer, Lysabild A/M 1911. Bestyrelsesmedlem i Mejeristforeningens Sønderborg Amtskreds 1921—28, Kasserer for Sygekassen 1921, Filialbestyrer for Sønderborg Sparekasse 1925, Formand for Sygeplejeforeningen 1930.

Andelsmejeriet Pomose.

Postadresse: Fynshav. Jernbaneadresse: Asserballe. Telefon: Fynshav 22.

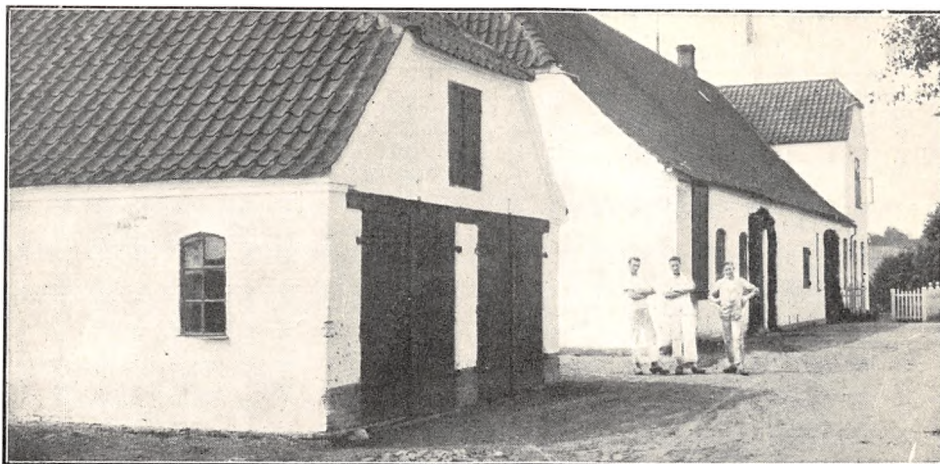

Oprettet 1887. Delvis Ombygning og Udvidelse 1920 under Medvirken af Jepsen & Søn, Flensborg. Brandforsikring 71.300 Kr. Ejendomsskyld 45.000 Kr.

155 Leverandører med 1000 Køer, heraf ingen med over 20 Køer, 20 med 4 Køer eller der under. Reduktase-, Lugt- og Smagsprøve. Mejeriet er i

Mælkebedømmelsesforening og deltager i Tuberkulosens Bekæmpelse. Kulfyring. Elektrisk Belysning.

Mejeriet er monteret med Sinus Indvejningsvægt (1910), Paasch & Larsen, Petersen Udvejningsvægt (1920), Brødr. Gram Smørvægt med P. & L., P. Overdel (1911), Jepsen & Søn Fløde-

	Indvejet Sød Mælk	Solgt Mælk og Fløde	Smørproduktion
1927—28.....	2.89 Mill. kg	—	111.887 kg
1928—29.....	3.03 —	—	117.633 —
1929—30.....	3.18 —	Hjemmesalg: 8.697 kg	122.602 —

Der sælges 6900 kg Smør hjemme, Resten til Eksportforening.

FORMAND



Becker, Christian, f. 4. Marts 1877 i Asserballe, Søn af Gaardejer Christian B. og Hustru Helene Marie, f. Simonsen. Gift 5. Febr. 1904 med Anna Marie B., f. Knudsen.

Elev paa Askov Forsøgsstation 1900, Testrup Højskole 1901—02 og Askov Forsøgsstation 1903—05, Gaardejer 1903. Formand for Ungdomsforeningen 1907—20, for Brandforsikringsforeningen for Bygninger paa Als og for Det sønderjydske Forsikringsraad, Formand for A/M Pomose 1913, Næstformand for Sønderjydske Landmænds Smørekspportforening, Sønderborg, Repræsentant for Mejeriernes Fællesorganisation.

Adresse: Asserballe pr. Augustenborg.

BESTYRER



Larsen, Lars Christian, f. 7. Jan. 1886 i Taars, Søn af Gaardejer Niels Larsen og Hustru Martine, f. Nielsen. Gift 27. Sept. 1919 med Anna Dortha L., f. Dreyer.

Elev paa Fællesmejeriet Pilegaardsmølle, paa Ladelund Mælkeriskole 1909—10, Mejerist paa Andelsmejerierne Hillerslev, Agdrup, Kvissel, Diernisse,

Bødstrup og Høgelund, Mejeribestyrer paa Andelsmejeriet Pomose 1917.

	1927—28	1928—29	1929—30
20 % Gouda	1.716 kg	1.921 kg	1.257 kg
30 - —	22.703 —	25.389 —	9.319 —
45 - —	—	—	10.865 —

pasteuriseringsapparat (1920), P. & L., P. Koger (1930), J. & S. Forvarmer (1920), Sabroe Kølemaskine (1911), 1 Titan og 1 Westfalia Centrifuge (1914 og 24), J. & S. Kærne (1920), Christiansen & Meyer Kedel og Bergendorff Dampmaskine (1911), Træostekar (1928).

Der anvendes 25 % fortinnede og 75 % Aluminiums Transportspande.

Der sælges ca. 5000 kg Ost en detail paa Mejeriet og til Leverandører. Til Osten, der fremstilles

af upasteuriseret Mælk og parafineres, anvendes 109.950 kg Sød- og 149.263 kg Skummet- og Kærnemælk.

Mejeriet anvender Handelssyre. Fløden syrnes i Bassin. Mejeriet har eget Laboratorium. Der afregnes efter Fedtenheder. Personale: Mejeribestyrer, 2 Mejerister, 1 Elev, 1 Karl, Leverandørernes 9 Kuske.

Mejeribestyreren fører Regnskaberne. Regnskabsaar: Oktober til Oktober.

Pøl Andelsmejeri.

Postadresse: Nordborg. Jernbaneanadresse: Sønderborg A. Bane. Telefon: Nordborg 46.



Oprettet 1865. Ombygning og Udvidelse 1884 og 1895 under Medvirken af stedlige Haandværkere. Brandforsikring 45.000 Kr. Ejendoms-skyld 30.000 Kr.

73 Leverandører med 520 Køer, heraf 2 med 25 Køer, 10 med 10—20 Køer, 39 med 4—10 Køer, 22 med 4 Køer eller der under.

Lugt- og Smagsprøve. Mejeriet er i Mælkebedømmelsesforening. Kulfyring. Elektrisk Belysning.

Mejeriet er monteret med Sinus Indvejningsvægt (1895), 2 Bismar Udvejningsvægte (1895 og 1926), Emil Gade, Sønderborg, Smørvægt (1910), Buaas Koger og Flødepasteur (1895 og 1920), Paasch & Larsen, Petersen Forvarmer (1929).

Alfa Centrifuge (1895), P. & L., P. Kærne (1925), Sabroe Kedel (1927), Reinert Mesmer, Flensborg, Dampmaskine (1895).

Der anvendes overvejende fortinnede Transportspande.

Der sælges 3000 kg Smør hjemme, Resten til Eksportforening. Ost produceres ikke.

Mejeriet anvender Handelssyre. Fløden syrnes i Bassin. Mejeriet har eget Laboratorium. Der afregnes efter Fedtenheder. Personale: Mejeribestyrer, 1 Mejerist, 1 Elev, Leverandørernes 17 Kuske, 1 Karl.

Mejeribestyreren fører Regnskaberne. Regnskabsaar: Kalenderaaret.

	Indvejet Sød Mælk	Solgt Mælk og Fløde	Smørproduktion
1913.....	1.40 Mill kg	Hjemmesalg: 13.200 kg	53.400 kg
1914.....	1.38 —	11.150 —	52.700 —
1915.....	1.10 —	10.400 —	42.120 —
1928.....	1.59 —	—	63.370 —
1929.....	1.70 —	—	66.000 —
1930.....	1.80 —	36.478 —	70.000 —

FORMAND



Grau, Peter, f. 25. Febr. 1866 i Pøl, Søn af Gaardejer H. Chr. Grau og Hustru Anna Marie, f. Frederiksen. Gift 28. April 1892 med Ada G., Datter af Urmager Bendix Lorenzen, Nordborg, og Hustru Louise, f. Witzke.

Præliminæreksamen fra Svendborg 1881, Elev paa Askov Højskole 1884—85, paa Tune Landbolskole 1888, Gaardejer i Pøl 1892. Formand for Als Nørre Herreds Landboforening 1895—1906, Medlem af Sønderborg Kredsraad 1898—1922, af Landbrugskammeret for Slesvig og Holsten 1902—08, af Fagforeningsraadet i Kiel 1906—20 og af Bestyrelserne for Dybbølsposten til dens Omdannelse 1921 og for Jernfonden, Næstformand for Vælgerforeningen og Formand for Flensborggruppen til dens Opløsning, Formand for Pøl Andelsmejeri 1902, for Nordborg Sparekasse 1917 og for Grænseforeningen for de sønder-

jydske Landsdele 1920, Medlem af Sønderborg Amtsraad 1920, Næstformand for Grænseforeningen, Sønderjydske Foreningers Fællesraad, Æresmedlem af To Løver, Medlem af Amtsudvalget 1920, Ejendomsskyldvurderingsmand. K. af Dbg. 2.

Adresse: Pøl pr. Nordborg.

BESTYRER



Nicolaisen, Andreas, f. 13. Juli 1866 i Pøl, Søn af Gaardejer Andreas Nicolaisen og Hustru Syned, f. Jørgensen. Gift 12. Dec. 1889 med Augusta N., f. Jacobsen.

Elev paa Pøl Andelsmejeri, paa Hannover Mælkeriskole, Mejerist paa Angel Fællesmejeri, Bylderup Bov Andelsmejeri, i Hannover og paa Rorsheim Andelsmejeri i Sachsen, Mejeribestyrer paa Pøl Andelsmejeri 1889.

Ryes-Minde Andelsmejeri.

Postadresse: Hørup. Jernbaneadresse: Majbøl. Telefon: Hørup 53 y.

Oprettet 1895 under Medvirken af Bygmester Holt, Mindebjerg. Brandforsikring 43.000 Kr. Ejendomsskyld 17.600 Kr.

36 Leverandører med 460 Køer, heraf 3 med over 20 Køer, 7 med 4 Køer eller der under.

Lugt- og Smagsprøve. Mejeriet er i Mælkebedømmelsesforening og deltager i Tuberkulosens Bekæmpelse. Kulfyring. Elektrisk Belysning.

Mejeriet er monteret med Sinus Indvejningsvægt (1910), Brødr. Gram Udvejningsvægt (1916), Balance Smørvægt, Paasch & Larsen, Petersen Flødepasteuriseringsapparat og Mælkekoger (1925 og 27) og do. Forvarmer (ca. 1900), Alfa Centrifuge, 300 kg (1915), Victoria 2800 Ltr. Kærne (1923), Christiansen & Meyer Kedel (1913), Bastiansen, Aalborg, Dampmaskine (1924), Tyrol,

Sønderborg, Vandpumpe og Luftkompressor (1930), 2 Træostekar (1916 og 17).

Der anvendes ca. 65 % fortinnede og ca. 35 % Aluminiums Transportspande. Ishus til 80 Læs.

Der sælges ca. 1000 kg Ost til Leverandører. Til Osten, der fremstilles af upasteuriseret Mælk, anvendes der 2200 kg Sød og 219.600 kg Skm. og Kærnemælk.

Mejeriet anvender Handelssyre. Fløden syrnes i Bassin. Mejeriet har eget Laboratorium. Der afregnes efter Fedtenheder. Personale: Mejeribestyrer, 1 Mejerist, 1 Elev, Leverandørernes 4 Kuske.

Formanden og Mejeribestyreren fører Regnskaberne. Regnskabsaar: Oktober til Oktober.

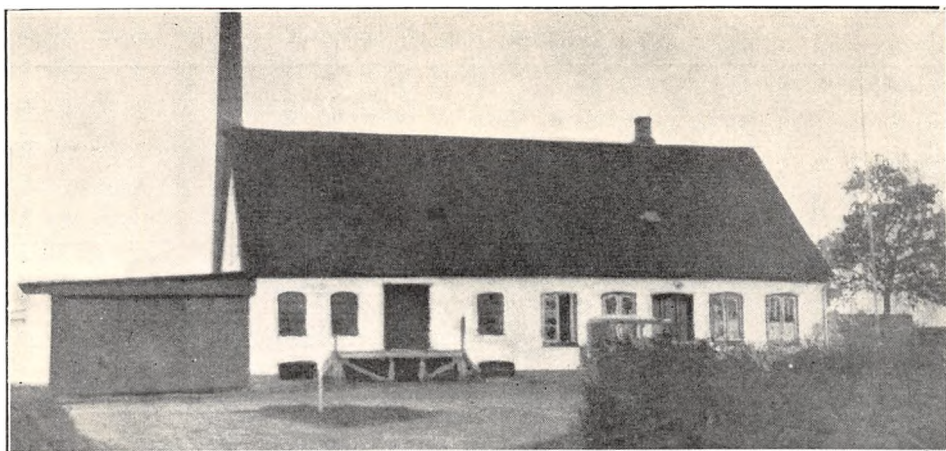

	Indvejet Sød Mælk	Solgt Mælk og Fløde	Smørproduktion
1913.....	1.13 Mill. kg	—	43.114 kg
1914.....	1.19 —	—	45.692 —
1915.....	1.07 —	—	40.821 —
1928.....	1.37 —	—	54.330 —
1929.....	1.46 —	—	58.896 —
1930.....	1.56 —	Hjemmesalg: 6.385 kg	62.258 —

Der sælges ca. 1700 kg Smør hjemme, Resten til Eksportforening.

	1927—28	1928—29	1929—30
20 % Ost	737 kg	735 kg	735 kg
Andre Sorter	—	—	9.540 —
Quarg	24.433 —	12.397 —	8.210 —

FORMAND



Nielsen, Jørgen, Stedsøn af Gaardejer Hans Skovmand, Moder Anna Nielsen, f. Bladt. Gift 17. Maj 1906 med Marie N., Datter af Gaardejer Jes Speggers og Hustru Kristine, f. Jacobsen.

Elev paa Brøderup Højskole 1902—03, Gaardejer 1906. Medlem af Kommuneraadet 1918—20, Formand for Ryes-Minde Andelsmejeri 1913—14, paany 1920, Ejendomsskyldvurderingsmand 1920.

Adresse: Mintebjergrye pr. Skovby.

BESTYRER



Larsen, Hans Peter, f. 12. Nov. 1882 i Nykøbing Sj., Søn af Skrædermester Lars Peter L. og Hustru Kirstine, f. Nielsen. Gift 22. Juli 1916 med Ingeborg L., f. Siem.

Elev paa Asminderup A/M 1898—99, Mejerist, A/M Frørup 1899—1901, Søbberg 1901—03 og Havnelev 1903—07, paa A/M Sct. Olav Kilde 1907—09 og paa Tranderup A/M, Ærø, 1909—11, paa Dalum Mælkeriskole 1911—12, Vikar 1912—13, Førstemejerist, A/M Guderup 1913—15, Mejeribestyrer paa Ryes-Minde Andelsmejeri 1915.

Andelsmejeriet Rødkilde.

Postadresse: Skovby, Als. Jernbaneanadresse: Skovby. Telefon: Lysabild 46.

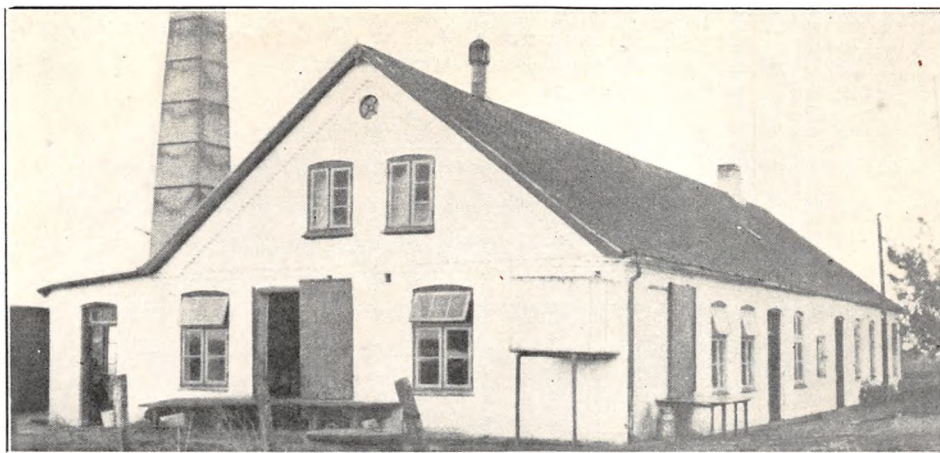

Oprettet 1885 under Medvirken af stedlige Haandværkere. Brandforsikring 46.000 Kr. Ejendomsskyld 26.000 Kr.

67 Leverandører med 550 Køer, heraf 1 med over 20 Køer, 4 med 4 Køer eller der under.

Lugt- og Smagsprøve. Mejeriet er i Mælkebedømmelsesforening. Kulfyring. Elektrisk Belysning.

Mejeriet er monteret med Sinus Indvejningsvægt (1925), Silkeborg Udvejningsvægt (1922), Paasch & Larsen, Petersen, Smørvægt og Flødepasteuriseringsapparat (1928 og 27), Buaas Mælkekoger (1923), P. & L., P. Forvarmer (1896), Sabroe Kølemaskine (1920), 1 Alfa 3000 kg og 1 Westfalia 3000 kg Centrifuge (1910 og 21), P. & L., P. 2250 Ltr. Kærne (1923), Harburg

	Indvejet Sød Mælk	Solgt Mælk og Fløde	Smørproduktion
1927—28.....	1.44 oml. Regnskabsaar	—	55.922 kg oml. Regnskab
1928—29.....	1.99 Mill. kg	—	80.505 —
1929—30.....	2.11 —	Hjemmesalg: 19.639 kg	83.011 —

FORMAND



Paulsen, Peter Petersen, f. 4. Jan. 1876 i Lysabild, Søn af Husmand Andreas P. og Hustru Kirsten, f. Petersen. Gift 5. Maj 1904 med Ane Marie P., Datter af Husmand Nicolai Lassen og Hustru Kathrine, f. Svendsen.

Uddannet som Snedker, Snedker 1897—1908, Parcellist 1908. Kommuneformstander 1913—20, Medlem af Bestyrelsen for Skovby Brugsforening 1920—26 og af Menighedsraadet, af Lysabild Sogneraad og Sogneraadformand 1920, Formand for Hjælpekassen, for A/M Rødkilde 1921. Fortjenstmedalje.

Adresse: Fjelby pr. Skovby, Als.

BESTYRER



Paulsen, Christian, f. 21. Maj 1896 i Nr. Hostrup, Søn af Parcellist Chr. P. og Hustru Otilie, f. Jensen. Gift 12. April 1923 med Marie P., f. Hansen.

Elev, A/M Rødekro 1912—14, Mejerist paa A/M Broager 1914, Løjt 1914—16, Soldat 1916—19, Mejerist paa Skovby A/M 1919, paa Elbæk Højskole 1919—20, Mejerist paa Gangsted A/M 1920—21, Mejeribestyrer paa A/M Rødkilde 1921. Sølvmedalje for Smør.

Kedel (1919), Jepsen & Søn Dampmaskine (1910).
Der anvendes overvejende fortrinnde Transportspande.

Der sælges ca. 4000 kg Smør hjemme, Resten til Eksportforening. Ost produceres ikke.

Mejeriet anvender Handelssyre. Fløden syrnes i Bassin. Mejeriet har eget Laboratorium. Der

afregnes efter Fedtenheder. Personale: Mejeribestyrer, 1 Mejerist, 1 Kontrolør, 1 Elev, Leverandørernes 5 Kuske.

Formanden fører Kasse- og Mejeribestyreren Mælkeregnskabet. Regnskabsaar: Oktober til Oktober.

Andelsmejeriet Skelbæk.

Postadresse: Tandslet. Jernbaneanndresse: Neder Tandslet. Telefon: Tandslet 95.

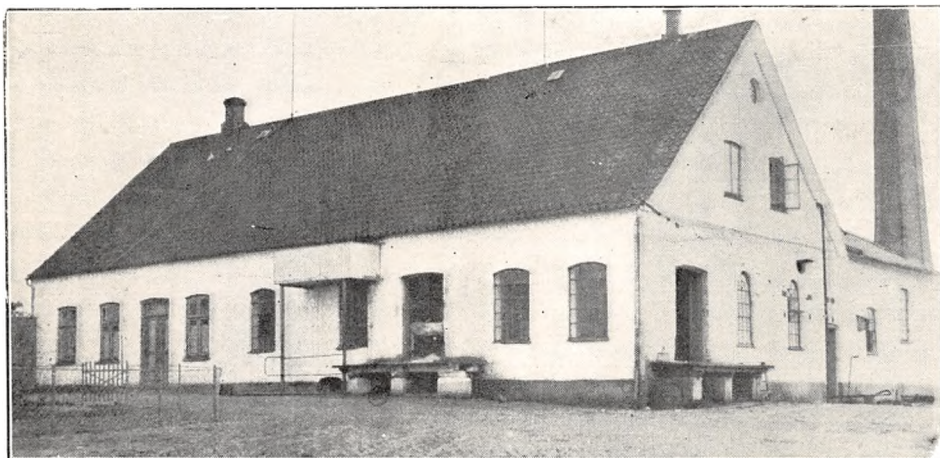

Oprettet 1893 under Medvirken af stedlige Haandværkere. Brandforsikring 80.300 Kr. Ejendomsskyld 40.000 Kr.

120 Leverandører med 953 Køer, heraf 4 med over 20 Køer, 16 med 4 Køer eller der under.

Reduktase-, Lugt- og Smagsprøve. Mejeriet er i Mælkebedømmelsesforening og deltager i Tu-

berkulosens Bekæmpelse. Kulyring. Elektrisk Belysning.

Mejeriet er monteret med Omega Indvejningsvægt (1920), 2 Buaas Udvejningsvægte (1922), Paasch & Larsen, Petersen Smørvægt (1929), Jacob Nielsen Decimalvægt (1925), Bergendorff Pasteuriseringsapparat, do. Forvarmer og Køle-

	Indvejet Sød Mælk	Solgt Mælk og Fløde	Smørproduktion
1912—13.....	2.36 Mill. kg	—	84.229 kg
1913—14.....	2.38 —	—	84.753 —
1914—15.....	2.40 —	—	85.728 —
1927—28.....	2.83 —	—	109.788 —
1928—29.....	3.02 —	Hjemmes.: 36.418 kgs.M.	119.403 —
1929—30.....	3.15 —	1.474 — Fl.	123.808 —

Der sælges ca. 7300 kg Smør hjemme, Resten til Eksportforening.

	1927—28	1928—29	1929—30
20 og 30 ⁰ / ₁₀ Ost.....	1.294 kg	2.253 kg	3.208 kg
Kasein.....	10.518 —	19.167 —	2.364 —

maskine (1921), 1 Titan 5000 kg og 1 Westfalia 2500 kg Centrifuge (1921 og 29), Bergendorff Kærne, 4000 kg (1921), Jepsen & Søn Kedel (1912), Bergendorff Dampmaskine (1921), Thrige Dynamo (1904), Tyrol, Sønderborg, Vandpumpe (1925), kobberbeklædt Ostekar (1922).

Der anvendes ca. 60 % fortinnede og ca. 40 % Aluminiums Transportspande.

Der sælges ca. 400 kg Ost en detail paa Mejeriet og ca. 2100 kg til Leverandørerne. Til Osten,

der fremstilles af upasteuriseret Mælk og delvis parafineres, anvendes der 11.735 kg Sød og 38.100 kg Skm. og Kærnemælk.

Mejeriet anvender egen Modersyre. Fløden syres i Bassin. Mejeriet har eget Laboratorium. Der afregnes efter Fedtenheder. Personale: Mejeribestyrelse, 2 Mejerister, 1 Elev, 1 Kontrol, Leverandørernes 8 Kuske.

Mejeribestyrelsen fører Regnskaberne. Regnskabsaar: Oktober til Oktober.

FORMAND



Christensen, Hans, f. 11. Marts 1870 i Tandslet, Søn af Husmand Chr. Christensen og Hustru Anna Marie, f. Andersen. Gift 31. Maj 1899 med Sofie C., f. Andersen.

Husmand 1912. Kredsformand for Als Sdr. Herreds Husmandsforening 1922, Formand for Skelbæk Andelsmejeri 1920.

Adresse: Tandslet.

BESTYRELSE



Callesen, Peter Hansen, f. 3. Marts 1891 i Vellerup, Søn af Husmand Hans Callesen og Hustru Marie, f. Holm. Gift 12. Dec. 1912 med Magdalene C., f. Lund.

Elev paa Skrave A/M 1905—07, Mejerist, A/M Skrave 1907—08, Brandrup 1908—12, Rødekro 1912—13, Soldat 1913—18, Mejeribestyrelse, A/M Skov-

by, Als, 1918—21 og Skelbæk 1921. Dommer ved Forsøgslaboratoriet 1929. Sølvmedalje for Smør.

Skelde Andelsmejeri.

Post- og Jernbaneadresse: Skelde. Telefon: Broager 201 x.

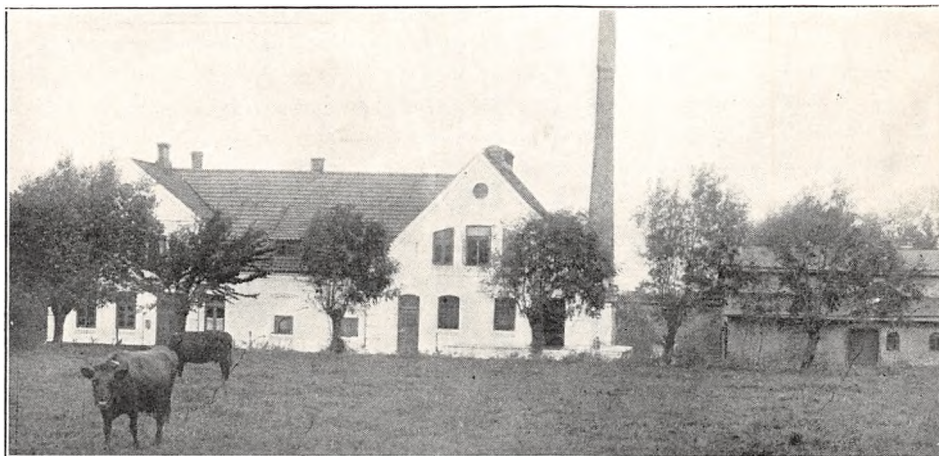

Oprettet 1887. Ombygning 1913 under Medvirken af Arkitekt Gydesen, Haderslev. Brandforsikring 83.440 Kr. Ejendomsskyld 40.000 Kr.

99 Leverandører med 1120 Køer, heraf 10 med over 20 Køer, 24 med 4 Køer eller der under.

Lugt- og Smagsprøve. Mejeriet er i Mælkebedømmelsesforening og deltager i Tuberkulosens Bekæmpelse. Kulyring. Elektrisk Belysning.

Mejeriet er monteret med Sinus Indvejningsvægt, Omega Udvejningsvægt, Paasch & Larsen,

Petersen Smørvægt (1910), Brødr. Gram Pasteuriseringsapparat, Koger og Forvarmer (1930, 26 og 29), Sabroe Kølemaskine (1913), 2 Alfa Laval 71 Centrifuger (1925 og 26), Silkeborg Kærne (1927), Harburg Kedel (1923), Bergendorff Dampmaskine (1913), Vandfilter (1928).

Der anvendes overvejende fortinnede Transportspande.

Der sælges ca. 6600 kg Smør hjemme. Resten til Eksportforening. Ost produceres ikke.

Mejeriet anvender Handelssyre. Fløden syrnes i Aluminiums Bassin. Der afregnes efter Fedtenheder. Personale: Mejeribestyrer, 2 Mejerister, 1 Elev, 1 Kontrolør, Leverandørernes 8 Kuske.

Mejeribestyreren fører Regnskaberne. Regnskabsaar: Oktober til Oktober.

	Indvejet Sød Mælk	Solgt Mælk og Fløde	Smørproduktion
1912—13.....	2.59 Mill. kg	—	109.651 kg
1913—14.....	2.63 —	—	114.274 —
1914—15.....	2.25 —	—	90.794 —
1927—28.....	2.62 —	—	105.224 —
1928—29.....	2.84 —	—	114.624 —
1929—30.....	3.06 —	Hjemmesalg: 19.149 kg	122.739 —

FORMAND



Sibbesen, Christian, f. 22. Aug. 1880 i Gammelgab, Søn af Gaardejer Philip Ernst S. og Hustru Ingeborg, f. Jepsen. Gift 29. April 1909 med Clausine S., f. Tychsen.

Elev paa Høng Højskole 1899—1900 og Høng Landbrugsskole 1902—03, Forpagter 1909—11, Gdr. 1911. Formand for Skelde Andelsmejeri 1925, Med-

lem af Menighedsraadet, Næstformand for Sundvedske Landboforening.

Adresse: Gammelgab pr. Broager.

BESTYRER



Schmidt, Lorenz Nissen, f. 22. April 1878 i Tørsbøl, Søn af Husmand Lorenz N. Schmidt og Hustru Anna Helene, f. Jessen. Gift 27. Okt. 1911 med Kirstine S., f. Kappel.

Elev, Pugholm A/M, Mejerist, Trاسبøl, Holbøl og Kværs A/M, Mejeribestyrer, A/M Skovby ved Hovslund 1901—02, Hejsager 1902—07 og Skelde

1907. Kredsformand for Sønderborg Amts Mejeristforening 1920—26, Filialbestyrer for Sønderborg By's Sparekasse 1918, Dommer ved Forsøgslaboratoriet 1927. Flere Ærespræmier og Udmærkelser for Smør.

Andelsmejeriet Snogbæk.

Post- og Jernbaneadresse: Vester Sottrup. Telefon: Vester Sottrup 197 y.

Oprettet 1892. Udvidelse 1910 under Medvirken af Arkitekt Neve, Sønderborg, og stedlige Haandværkere. Brandforsikring 55.000 Kr. Ejendoms skyld 18.000 Kr.

33 Leverandører med 500 Køer, heraf 20 med over 20 Køer, 3 med 4 Køer eller der under.

Reduktase-, Lugt- og Smagsprøve. Mejeriet er i Mælkebedømmelsesforening. Kulyring. Elektrisk Belysning.

Mejeriet er monteret med Omega Indvejningsvægt (1912), Buas Udvejningsvægt (1930), Omega Smørvægt (1912), Ahlborn Hildesheim Koger, Flødepasteuriseringsapparat og Forvar-

mer (1920), Sabroe Kølemaskine (1901), Alfa 62 Centrifuge og Astra Kærne (1914), Harburg Kedel (1901), Astra Dampmaskine (1923), 1 Træostekar.

Der anvendes $\frac{2}{3}$ fortinnede og $\frac{1}{3}$ Aluminiums Transportspande.

Der sælges ca. 700 kg Ost til Leverandører, Resten til Grossist. Til Osten, der fremstilles af raa Mælk og parafineres, anvendes der 64.567 kg Sød, Skm. og Kærnemælk. Ingen Afkøling af Lageret.

Mejeriet anvender Handelssyre. Fløden syrnes i Aluminiums Bassin. Mejeriet har eget Labora-

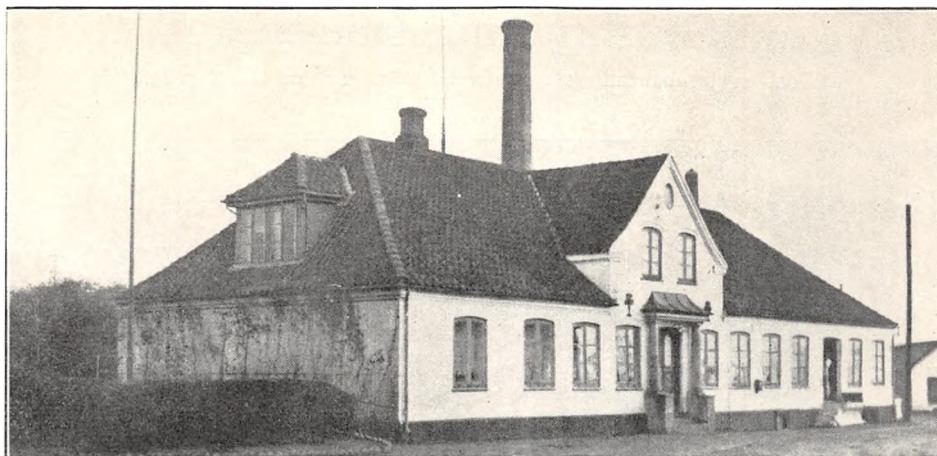

torium. Der afregnes efter Fedtenheder. Personale: Mejeribestyrer, 1 Mejerist, 1 Elev, 1 Kontrol, Leverandørerne kører selv skiftevis.

Mejeribestyreren fører Regnskaberne. Regnskabsaar: Oktober til Oktober.

	Indvejet Sød Mælk	Solgt Mælk og Fløde	Smørproduktion
1927—28.....	1.03 Mill. kg	—	40.000 kg
1928—29.....	1.42 —	Hjemmesalg: 395 kg Fl.	58.130 —
1929—30.....	1.54 —	6.900 kg sød Mælk	60.905 —

Der sælges ca. 2100 kg Smør hjemme, Resten til Eksportforening.

	1927—28	1928—29	1929—30
20 og 30 % Tafel- og Steppeost og æltet Ost.	3.978 kg	4.156 kg	4.009 kg

FORMAND



Lej, Jørgen, f. 10. Dec. 1874 i Snogbæk, Søn af Gaardejer Hans Chr. Lej og Hustru Marie Kristine, f. Petersen. Gift 17. April 1903 med Marie L., Datter af Gaardejer Jacob Andersen og Hustru Kristine, f. Andersen.

Afgang fra Sønderborg Realskole 1890, uddannet ved Landvæsen, Gaardejer 1903. Medlem af Kommuneraadet og Skolekommissionen 1908—18, Formand for Snogbæk Andelsmejeri 1920, Medlem af Sottrup Sogneraad 1922, Sogneraadformand og Ejendomsskyldvurderingsmand 1925.

Adresse: Snogbæk pr. V. Sottrup.

BESTYRER



Kaadt, Mathias Dethlefsen, f. 29. Juli 1891 i Staugaard, Søn af Parcelist Berndt Kristian Kaadt og Hustru Anna Katrine, f. Køcks. Gift 22. April 1916 med Marie Berteline K., f. Christensen.

Elev paa Avnbøl A/M, paa Ladelund Mælkerskole 1911—12, Mejerist, paa A/M Sottrup, Skodborg og Broager, Mejeribestyrer paa Moltrup A/M 1915—21, paa Andelsmejeriet Snogbæk 1921. Medlem af Bestyrelsen for Hjælpekassen. Forsøgslaboratoriets Diplom og flere Udmærkelser for Smør og Ost.

Sottrup Andelsmejeri.

Post- og Jernbaneadresse: Vester Sottrup. Telefon: Sottrup 103.

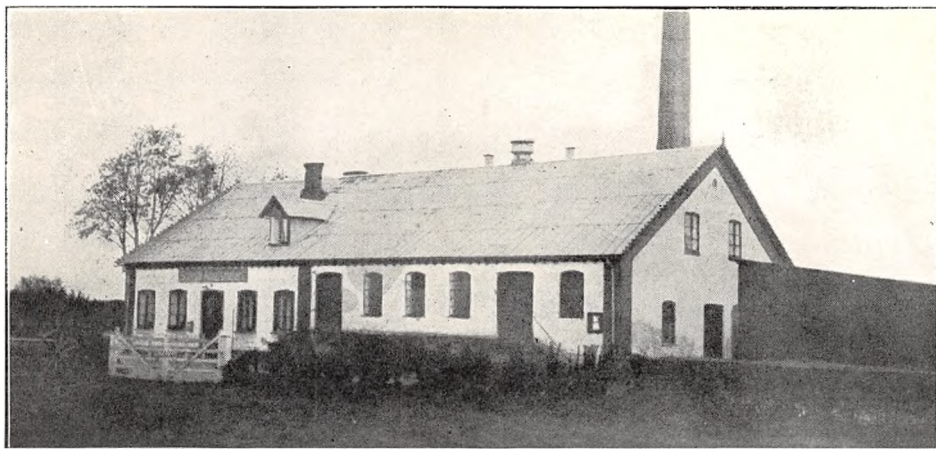

Oprettet 1899 under Medvirken af stedlige Haandværkere. Brandforsikring 60.000 Kr. Ejendomsskyld 20.000 Kr.

59 Leverandører med 615 Køer, heraf 7 med over 20 Køer, 12 med 4 Køer eller der under.

Mejeriet deltager i Tuberkulosens Bekæmpelse. Kulfyring. Elektrisk Belysning fra eget Værk.

Mejeriet er monteret med Sinus Indvejningsvægt (1914), Omega Udvejningsvægt (1915), Paasch & Larsen, Petersen Smørvægt (1928),

Omega Flødepasteuriseringsapparat (1923), P. & L., P. Koger og Forvarmer (1928 og 27), Sabroe Kølemaskine (1920), Alfa Laval 82 Centrifuge (1929), Bergendorff Kærne (1916), Harburg Kedel og Astra Dampmaskine (1913), 1 Træostekar.

Der anvendes 25 % fortinne og 75 % Aluminiums Transportspande.

Der sælges 2800 kg Smør en detail paa Mejeriet og ca. 2900 kg til Leverandører, Resten di-

	Indvejet Sød Mælk	Solgt Mælk og Fløde	Smørproduktion
1912—13	1.50 Mill. kg	—	56.907 kg
1913—14	1.49 —	—	55.109 —
1914—15	1.31 —	—	48.467 —
1927—28	1.75 —	—	69.772 —
1928—29	1.98 —	—	81.514 —
1929—30	2.10 —	Hjemmesalg: 52.465 kg	84.083 —

FORMAND



Christensen, Christen, f. 20. Febr. 1869 i Sottrup, Søn af Gaardejer Hans Christensen og Hustru Anna Kathrine, f. Hansen. Gift 18. Maj 1900 med Krestine C., f. Lorenzen.

Gaardejer 1900. Sognefoged 1920. Formand for Sottrup A/M 1907.

Adresse: Ø. Sottrup pr. V. Sottrup.

BESTYRETER



Thomsen, Peter, f. 10. Nov. 1892 i Sottrup, Søn af Møller og Gaardejer Hans Chr. T. og Hustru Andrea, f. Petersen. Gift 28. April 1922 med Marie Sofie T., f. Jespersen.

Elev, Varnæs A/M, Mejerist, A/M Aller og Skrave, Soldat i 7 Aar, Mejeribestyrelse paa Sottrup A/M 1919. Forsøgslaboratoriets Diplom og flere Udmærkelser for Smør.

rette til Berlin. Der produceres kun ganske lidt Quarg, fremstillet af raa Mælk.

Mejeriet anvender Handelssyre. Fløden syrnes i Aluminiums Bassin. Der afregnes efter Fedtenheder. Personale: Mejeribestyrer, 1 Mejerist,

1 Elev, 1 Kontrolør, Leverandørerne kører selv skiftevis.

Mejeribestyreren fører Regnskaberne. Regnskabsaar: Oktober til Oktober.

Stenderup Andelsmejeri.

Postadresse: Vester Sottrup. Jernbaneanadresse: Nybøl. Telefon: Vester Sottrup 187 x.



Oprettet 1908 under Medvirken af stedlige Haandværkere. Beboelsen er særskilt. Brandforsikring 62.500 Kr. Ejendomsskyld 16.000 Kr.

58 Leverandører med 562 Køer, heraf 5 med over 20 Køer, 18 med 4 Køer eller der under. Enkelte Jersey Køer.

Lugt- og Smagsprøve. Mejeriet er i Mælkebedømmelsesforening og deltager i Tuberkulosens Bekæmpelse. Kulfyring. Elektrisk Belysning.

Mejeriet er monteret med Sinus Indvejnings-

vægt (1928), 2 Brødr. Gram Udvejningsvægte (1909), Silkeborg Smørvægt (1908), Paasch & Larsen, Petersen Pasteuriseringsapparat (1929), Danske Mejeriers Maskinfabriks Koger og Forvarmer (1909), Bergendorff Kølemaskine (1909), Alfa Laval Centrifuge (1930), Bergendorff Kærne (1919), do. Kedel og Dampmaskine (1921 og 09), Luftkompressor til Vandfiltrering.

Der anvendes 30 % fortinnede og 70 % Aluminiums Transportspande.

	Indvejet Sød Mælk	Solgt Mælk og Fløde	Smørproduktion
1927—28.	1.36 Mill. kg	Hjemmesalg: 18.343 kg sød Mælk	54.075 kg
1928—29.	1.14 — ³ / ₄ Aar	84.500 kg skumm. og	44.659 — ³ / ₄ Aar
1929—30.	1.65 —	Kærnemælk	66.433 —

Der sælges ca. 3200 kg Smør hjemme, Resten til Eksportforening. Ost produceres ikke.

Mejeriet anvender Handelssyre. Fløden syrnes i Aluminiums Bassin. Mejeriet har eget Laboratorium. Der afregnes efter Fedtenheder. Perso-

nale: Mejeribestyrer, 1 Mejerist, 1 Elev, Leverandørernes 5 Kuske.

Formanden og Mejeribestyreren fører Regnskaberne. Regnskabsaar: Oktober til Oktober.

FORMAND



Jessen, Mads, f. 14. Aug. 1882 paa Smøl Mark, Søn af Gaardejer Jens Jessen og Hustru Katrine, f. Madsen. Gift 3. Okt. 1913 med Elisabeth J., f. Hyldgaard.

Elev paa Landbrugs-skole i Sverige 1900—02, Gaardejer 1910. Formand og Kasserer for Stenderup Andelsmejeri 1928.

Adresse: Nybøl.

BESTYRER



Poulsen, Marinus, f. 27. Juli 1898 i Nr. Hostrup, Søn af Gaardejer Christian P. og Hustru Bothilde, f. Jensen. Gift 6. Maj 1923 med Kirstine P., f. Johansen.

Elev, Rødekro A/M, paa Ladelund Mælkeriskole 1922—23, Mejerist, A/M Raved, Ullerup, Skovby, Tandslet, Bogø og Nørup, Mejeribestyrer, Stenderup Andelsmejeri 1926. Sølvmedalje for Smør.

derup Andelsmejeri 1926. Sølvmedalje for Smør.

Stevning Andelsmejeri.

Postadresse: Stevning, Als. Jernbaneadresse: Stevning. Telefon: Svenstrup, Als, 75 y.

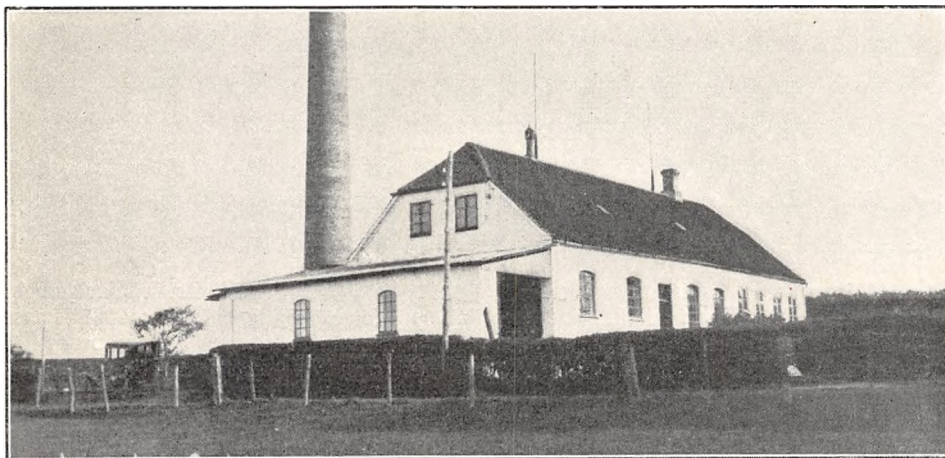

Oprettet 1892. Delvis ombygget og udvidet 1920 under Medvirken af stedlige Haandværkere. Brandforsikring 65.000 Kr. Ejendomsskyld 18.000 Kr.

35 Leverandører med 329 Køer, heraf 2 med over 20 Køer, 7 med 4 Køer eller der under.

Reduktase-, Lugt- og Smagsprøve. Mejeriet er

i Mælkebedømmelsesforening og deltager i Tuberkulosens Bekæmpelse. Kulfyring. Elektrisk Belysning.

Mejeriet er monteret med Sinus Indvejningsvægt og Ideal Udvejningsvægt (1922), Gram, Vojens, Smørvægt (1910), Paasch & Larsen, Petersen Flødepumpe (1928), Buaas Regenerativ-

	Indvejet Sød Mælk	Solgt Mælk og Fløde	Smørproduktion
1912—13.....	0.81 Mill. kg	—	30.458 kg
1913—14.....	0.77 —	—	29.549 —
1914—15.....	0.68 —	—	26.881 —
1927—28.....	0.86 —	—	34.759 —
1928—29.....	1.02 —	—	42.200 —
1929—30.....	1.11 —	Hjemmesalg: 8.300 kg	46.249 —

apparat (1921), Niemeyer, Harburg, Kølemaskine (1920), Titan Centrifuge (1928), Ørum Hansen Kærne (1930), Christiansen & Meyer, Hamborg, Kedel, Jepsen & Søn Dampmaskine (begge 1920).

Der anvendes overvejende fortinnede Transportpande.

Der sælges 2107 kg Smør hjemme, Resten til

Eksportforening. Ost produceres ikke.

Mejeriet anvender Handelssyre. Fløden syrnes i Bassin. Mejeriet har eget Laboratorium. Der afregnes efter Fedtenheder. Personale: Mejeribestyrer, 1 Medhjælper, 5 Kuske.

Mejeribestyreren fører delvis Regnskaberne. Regnskabsaar: Oktober til Oktober.

FORMAND



Petersen, Hans, f. 28. Aug. 1877 i Havnbjerg, Søn af Gaardejer Jørgen Petersen og Hustru Anne Eleonora, f. Jørgensen. Gift 6. Okt. 1905 med Anne Kirstine P., f. Hansen.

Paa Vinding Højskole 1895, Gaardejer 1905. Formand for Stevning Andelsmejeri.

Adresse: Svenstrup, Als.

BESTYRER



Boelt, Kristian Hansen, f. 4. Dec. 1886 i Sct. Olai Sogn, Hjørring Amt, Søn af Gaardejer Anders B. og Hustru Thomine, f. Hansen. Gift 15. April 1919 med Eleonora Elisabeth B., f. Jørgensen.

Elev, Bakholt A/M, paa Ribe Mælkeriskole 1912—13, Mejerist, Liver F/M, Hovbak, Agdrup og Ø. Brønderlev A/M, Hjørring og Sæsing F/M, Tylstrup A/M, Marbjerg F/M, Hou og Løgumkloster A/M og Gammelgaard F/M, Mejeribestyrer, Stevning A/M 1916.

Svenstrup Andelsmejeri.

Post- og Jernbaneadresse: Svenstrup, Als. Telefon: Svenstrup 22.

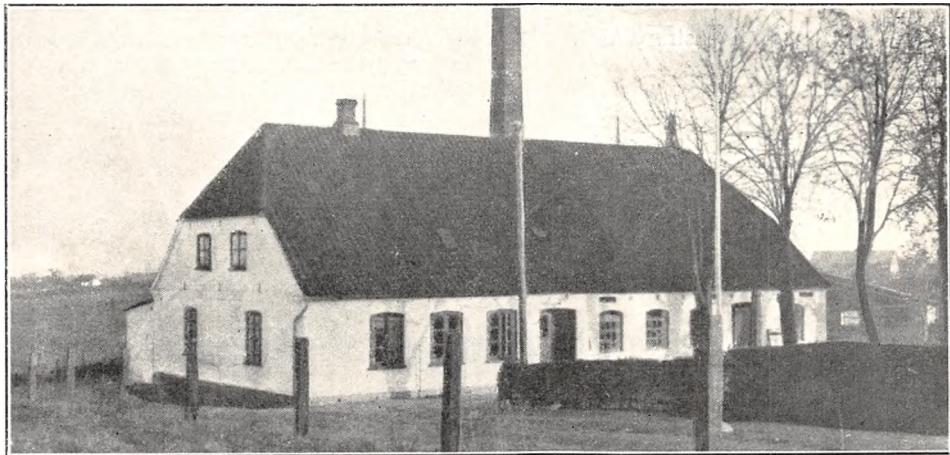

Oprettet 1887. Brandforsikring 65.000 Kr. Ejendomsskyld 22.000 Kr.

61 Leverandører med 543 Køer, heraf 4 med over 20 Køer, 24 med 4 Køer eller der under.

Reduktase-, Lugt- og Smagsprøve. Mejeriet er i Mælkebedømmelsesforening og deltager i Tuber-

kulosens Bekæmpelse. Kulfyring. Elektrisk Belysning.

Mejeriet er monteret med Sinus Indvejningsvægt (1926), Omega Udvejningsvægt (1918), Paasch & Larsen, Petersen Smørvægt (1926), do. Koger, Flødepasteuriseringsapparat og Forvar-

	Indvejet Sød Mælk	Solgt Mælk og Fløde	Smørproduktion
1912—13.....	1.50 Mill. kg	—	55.545 kg
1913—14.....	1.50 —	—	59.719 —
1914—15.....	1.60 —	—	61.762 —
1927—28.....	1.70 —	—	69.362 —
1928—29.....	1.90 —	—	80.233 —
1929—30.....	2.06 —	—	86.223 —

mer (1913), Sabroe Kølemaskine (1899), Alfa Centrifuget (1913), Astra Kærne (1916), Thomsen & Müller, Brackwede, Kedel og Bergendorff Dampmaskine (1918).

Der anvendes 70 % fortinnet og 30 % Aluminiums Transportspande.

Der sælges ca. 4300 kg Smør hjemme, Resten til Eksportforening. Ost produceres ikke.

Mejeriet anvender Handelsyre. Fløden synes i Bassin. Mejeriet har eget Laboratorium. Der afregnes efter Fedtenheder. Personale: Mejeribestyrelse, 1 Mejerist, 1 Elev, Leverandørernes 8 Kuske.

Formanden fører Regnskaberne. Regnskabsaar: Oktober til Oktober.

FORMAND



Clausen, Claus, f. 27. Juli 1884 i Svenstrup, Søn af Gaardejer Jacob Clausen og Hustru Kirstine, f. Vogt. Gift 6. Maj 1910 med Helene C., Datter af Gaardejer Jacob Jacobsen og Hustru Helene, f. Jørgensen.

Elev paa Hohenwedstedt Landbrugsskole 1901—02 og 1902—03, Gaardejer 1910. Formand for Sven-

strup Andelsmejeri 1922, Medlem af Svenstrup Sogneraad 1929.

Adresse: Himmark pr. Svenstrup, Als.

BESTYRELSE



Ottosen, Carl Georg, f. 22. Nov 1887 i Løjt Kirkeby, Søn af Gaardejer Marcus O. og Hustru Bothilde, f. Jacobsen. Gift 10. Febr. 1910 med Ingeborg Marie O., f. Rasmussen.

Elev, A/M Løjt Kirkeby, Mejerist, A/M Sdr. Vilstrup, Bestyrelse-Vikar paa Ladegaardsskov A/M 1906—08, Mejerist, Skelde og Rangstrup A/M, tysk Sol-

dat 1909—11, Mejeribestyrelse paa Vilsbæk A/M 1911—22, i samme Tidsrum 1914—18 Deltager i Verdenskrigen og deraf igen fra 1917—18 ansat af den tyske Hærelæse som Mejeribestyrelse paa Wielsbecke A/M i Flandern, Mejeribestyrelse, Svenstrup A/M 1922. Kommunalrevisor 1928. Forsøglaboratoriets Hædersdiplom, 6 Diplomer for Smør.

Sønderborg Andelsmejeri og Als Flødeis Fabrik.

Postadresse: Løngang 2, Sønderborg. Jernbaneadresse: Sønderborg. Telefon: Sønderborg 61.

Oprettet 1872 i Ulkebølskov. I 1906 købte Privatmejeriet i Sønderborg, der var blevet bygget i 1900 under Medvirken af Bygmester Friedrichs, og Navnet blev Sønderborg Andelsmejeri. Ombygning 1923. Brandforsikring 167.756 Kr. Ejendomsskyld 95.000 Kr.

I 1921 sluttede Vollerup Andelsmejeri sig til med ca. 500 Køer, og i 1925 blev 28 Statshus-

mænd og Statsdomænen Rønhave Andelshavere med ca. 250 Køer. Mejeriet har nu 185 Leverandører med 1800 Køer, heraf 24 med over 20 Køer, 51 med 4 Køer eller der under. 4 Jersey Køer.

Reduktase- samt Lugt- og Smagsprøve. Mejeriet er i Mælkebedømmelsesforening og deltager i Tuberkulose Bekæmpelse. Kulfyring. Elektrisk Belysning.



Mejeriet er monteret med Sinus Indvejningsvægt (1910), 4 Paasch & Larsen, Petersen Udvejningsvægte (1927 og 29), 1 do. Smørvægt (1921), Omega Flødepasteur og Gigant Mælkekoger (1928 og 30), Omega Forvarmer (1923), Tuxen & Hammerich Kølemaskine (1906), 1 Alfa 5000 kg og 1 Titan T. 45 Centrifuge (1924 og 12), 1 Astra 4000 Lt. Kærne og 1 do. brugt Victoria 2000 Lt. (1922 og 28), Harburg Kedel med 3 galvaniske Rør, 20 m (1906), Bergendorff Dampma-

skine (1906), Titan Rensecentrifuge (1912), automatisk Flaskepaafyldningsmaskine, Smørpakkemaskine, Silkeborg Icecreamanlæg (alt 1928).

Der anvendes overvejende fortinnede Transportspande.

Der sælges 78.012 kg Smør i Butikker og fra Vognene, Resten til Eksportforening. Der produceres ca. 30.000 kg Icecream. Ost produceres ikke.

Mejeriet anvender Handelsyre. Fløden syrnes

	Indvejet Sød Mælk	Solgt Mælk og Fløde	Smørproduktion
1912—13.....	2.07 Mill. kg	—	—
1913—14.....	2.13 —	—	—
1914—15.....	2.11 —	—	46.838 kg
1927—28.....	5.56 —	Bysalg: 1.43 Mill. kg	167.633 —
1928—29.....	6.00 —	Til Grossist:	191.254 —
1929—30.....	6.31 —	1.52 Mill. kg sk. Mælk	196.896 —

FORMAND



Brock, Christen, f. 20. April 1884 i Klinting, Søn af Gaardejer Jens Brock og Hustru Marie Kristine, f. Bonefeldt.. Gift 29. April 1910 med Helene B., f. Nissen.

Forpagter 1910—21, Gaardejer 1921. Fh. Formand for A/M Vollerup (nu nedlagt), Medlem af Bestyrelsen for Sønderborg A/M 1921—25, Formand

1929, Medlem af Bestyrelserne for Vollerup og Omegns Kontrolforening 1922, for Ulkebøl Sogns Spare- og Laanekasse og Venstreforening 1926, Deltager i Verdenskrigen 1914—18.

Adresse: Klinting pr. Sønderborg.

BESTYRETER



Hansen, Hans, f. 1. Nov. 1884 i Stenholt, Ulkebøl Sogn, Søn af Husmand Chr. Hansen og Hustru Cathrine Marie, f. Hansen. Gift 26. Sept. 1912 med Marie Christine H., f. Andresen.

Elev, Svenstrup A/M 1903—06, Mejerist, A/M Stubbæk 1906, Soldat 2 Aar, Mejerist, Bylderup Bov A/M 1908—10, paa

Ladelund Mælkeriskole 1910, Førstemejerist, Sønderborg A/M 1910—12, Mejeribestyrelse, Traasbøl A/M 1912—14 og paa Sønderborg Andelsmejeri og Als Flødeis-Fabrik 1914. Deltager i Verdenskrigen 1914—18.

i Bassin. Mejeriet har eget Laboratorium. Der afregnes efter Fedtenheder. Personale: Mejeribestyrer, 4 Mejerister, 3 Elever, 1 Kontrolør, 1 Ekspeditrice, 10 Kuske, Leverandørernes 14 Ku-

ske. Om Sommeren yderligere 1 Mejerist, 1 Indvejer, 1 Kusk og 3 Bude.

Mejeribestyreren fører Regnskaberne. Regnskabsaar: Oktober til Oktober.

Ullerup Andelsmejeri.

Post- og Jernbaneadresse: Avnbøl. Telefon: Avnbøl 9.



Oprettet 1874. Ombygning flere Gange, sidst 1920, under Medvirken af stedlige Haandværkere. Beboelsen er særskilt. Brandforsikring 76.000 Kr. Ejendomsskyld 25.000 Kr.

46 Leverandører med 468 Køer, heraf 6 med over 20 Køer, 7 med 4 Køer eller der under.

Reduktase-, Lugt- og Smagsprøve. Mejeriet er i Mælkebedømmelsesforening og deltager i Tuberkulosens Bekæmpelse. Kulyring. Elektrisk Belysning.

Mejeriet er monteret med Sinus Indvejningsvægt (1910), Silkeborg og 1 Omega Udvejningsvægt (1921 og 10), Paasch & Larsen, Petersen Smørvægt, do. Pasteuriseringsapparat og Koger (1930, 13 og 07), Bergendorff Forvarmer (1907), Sabroe Kølemaskine (1930), Titan Centrifuge T. A. 87 (1930), P. & L., P. Kærne (1912), Christian- sen & Meyer Kedel og Bastiansen, Aabenraa, Dampmaskine (1920), Træostekar.

FORMAND



Philipsen, Jens, f. 28. Sept. 1892 i Ødis, Søn af Gaardejer Christian Philipsen og Hustru Marie, f. Kjærhus. Gift 2. Juni 1919 med Johanne P., f. Andersen.

Flev paa Roskilde Højskole 1909—10, Gaardejer 1919. Formand for Ullerup A/M 1927, Medlem af Ullerup Sogneraad 1929, Kasserer i Sundevedske Landboforening.

Adresse: Ullerup pr. Avnbøl.

BESTYRER



Callesen, Nicolaus Hansen, f. 22. April 1878 i Burkal, Søn af Gaardejer Christian C. og Hustru Louise, f. Jensen. Gift 1907 med Henriette C., f. Skau.

Elev paa A/M Skovby, Als, 1895—98, paa Ladelund Mælkeriskole Vintren 1900—01, Mejeribestyrer paa Skovby Mejeri ved Haderslev 1902—06, og paa Ullerup A/M 1906.

Filialbestyrer for Graasten Bank, Formand for Sygekassen. Forsøgslaboratoriets Diplom 2 Gange og flere Udmærkelser for Smør.

	Indvejet Sød Mælk	Solgt Mælk og Fløde	Smørproduktion
1927—28.....	1.32 Mill. kg	—	54.743 kg
1928—29.....	1.44 —	Hjemmesalg: 323 kg Fl.	61.106 —
1929—30.....	1.48 —	19.900 kg sød Mælk	60.895 —

Der anvendes $\frac{3}{4}$ fortinnede og $\frac{1}{4}$ Aluminiums Transportspande.

Der sælges ca. 2000 kg Smør hjemme, Resten til Eksportforening. Der produceres 16.500 kg Quarg, der fremstilles af raa Mælk. Til Fremstillingen anvendes der 165.000 kg Skummet- og Kærnemælk.

Mejeriet anvender Handelssyre. Fløden syrnes i Aluminiums Bassin. Mejeriet har eget Laboratorium. Der afregnes efter Fedtenheder. Personale:

Mejeribestyrer, 1 Mejerist, 1 Elev, Leverandørerne kører selv.

Mejeribestyreren fører Regnskaberne. Regnskabsaar: Oktober til Oktober.

Mejeriet blev oprettet i 1874 af Gaardejerne Jens Andresen, Andreas Clausen, Christian Christiansen, Christian Høy, Johan Iversen, Jørgen Jørgensen og Christian Hansen Moos. Det blev senere bortforpagtet, men blev Andelsmejeri 1894.

RIBE AMT

Aalbæk Andelsmejeri.

Post- og Jernbaneadresse: Bramminge. Telefon: Aalbæk 1.



Oprettet 1885. Udvidelse 1902, 1911 og 1925 under Medvirken af stedlige Handværkere. Brandforsikring 113.100 Kr. Ejendomsskyld 15.000 Kr.

189 Leverandører med 1424 Køer, heraf 1 med over 20 Køer, 46 med 4 Køer eller der under.

Mælken bedømmes ikke. Mejeriet deltager i Tuberkulosens Bekæmpelse. Kulyring. Elektrisk Belysning.

Mejeriet er monteret med Paasch & Larsen, Petersen Indvejningsvægt (1929), 3 Buaas Udvejningsvægte (1910), P. & L., P. Smørvægt (1900),

Diskvægt (1927), Danske Mejeriers Maskinfabrik Pasteuriseringsapparat (1922), Buaas Regenerativapparat (1926), Sabroe Kølemaskine (1925), Alfa Centrifuge (1896), Titan do. (1926), Hamlet Kærne (1923), Hansen & Schrøder Kedel og Dampmaskine (1911), 3 Centrifugalpumper (1926).

Der anvendes overvejende fortinnede Transportspande.

Der sælges 2930 kg Smør hjemme, Resten til Eksportforening. Ost produceres ikke.

	Indvejet Sød Mælk	Solgt Mælk og Fløde	Smørproduktion
1912—13.....	1.85 Mill. kg	—	70.923 kg
1913—14.....	2.14 —	—	83.139 —
1914—15.....	2.19 —	—	86.788 —
1927—28.....	3.61 —	—	145.744 —
1928—29.....	3.59 —	—	145.026 —
1929—30.....	3.82 —	Hjemmesalg: 21.330 kg	152.005 —

Mejeriet anvender Handelssyre. Fløden syrnes i Bassin. Mejeriet har Syrningsanlæg for Skummetmælken og eget Laboratorium. Der afregnes efter Fedtenheder. Personale: Mejeribestyrer, 2

Mejerister, 1 Elev, 2 kvindelige Medhjælpere, Leverandørernes 11 Kuske.

Mejeribestyreren fører Regnskaberne. Regnskabsaar: Maj til Maj.

FORMAND



Christensen, Johs. f. 21. Febr. 1897 i Hygum, Søn af Gaardejer Jens C. og Hustru Bodil, f. Hansen. Gift 22. Maj 1925 med Anna C., f. Christensen.

Elev paa Ryslinge Højskole 1915—16, Høng Højskole 1918—19 og Høng Landbrugsskole 1919, paa Askov Højskole 1921, Landbrugskandidat 1921, Lærer paa St. Ristrup Husmandsskole 1921—22 og 1922—23, Medhjælper ved Landbohøjskolens Landbrugsafdeling 1922, Assistent ved De samvirkende fynske Landboforeninger 1923—24, Gaardejer. Formand for Aalbæk Brugsforening 1928 og for Aalbæk Andelsmejeri 1928, Vurderingsmand for De danske Grundejeres Brandforsikring 1930.

Adresse: Vennelykkegaard, Gummesmark pr. Bramminge.

BESTYRER



Nielsen, Niels Peter, f. 4. Okt. 1871 i Nr. Vedby Sogn, Søn af Gaardejer Henrik Nielsen og Hustru Bodil Kathrine, f. Christensen. Gift 22. Okt 1897 med Kirsten Nielsen, f. Withen.

Elev paa Andelsmejeriet Fælleshaab 1889—90, paa Ladelund Mælkeriskole 1890—91, Mejerist paa Andelsmejerierne Lading 1891—93, Malling 1893—94, Stenkilde 1894—95 og Endrup 1895—96, Mejeribestyrer paa Aalbæk A/M 1896. Kasserer for Forsamlingshuset 1905, Sygekasserevisor 1915, Regnskabsfører for Brugsforeningen 1921, Medlem af Bestyrelsen for Dansk Mejeristforenings Ulykkesforsikring 1924.

Andelsmejeriet Aarrehus.

Postadresse: Varde. Jernbaneadresse: Varde, Esbjerg. Telefon: Aarre 31.

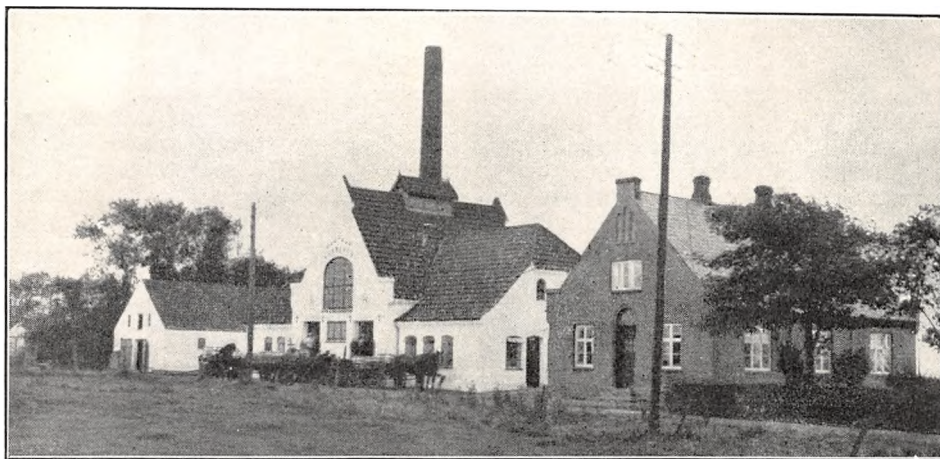

Oprettet 1885. Ombygning 1908. Udvidelse 1916 under Medvirken af Arkitekt E. V. Lind, Skive, og Statskonsulent Th. J. Brask. Beboelsen er særskilt. Brandforsikring 53.000 Kr. Ejendomsskyld 26.000 Kr.

114 Leverandører med 900 Køer, heraf ingen med over 20 Køer, 16 med 4 Køer eller der under.

Reduktaseprøve. Mejeriet er i Mælkebedømmel-

sesforening og deltager i Tuberkulosens Bekæmpelse. Kulyring. Elektrisk Belysning.

Mejeriet er monteret med Simplex Indvejningsvægt (1916), Buas Udvejningsvægt (1916), Silkeborg Smørvægt (1916), Buas Universal Regenerativapparat (1916), Sabroe Kølemaskine (1916),

Titan T. A. 6400 kg Centrifuge (1916), Buas Zenith Kærne (1928), M. C. Ludvigsen, Struer, Kedel (1903), Caroc & Leth Dampmaskine (1903), Ørum Hansen, Køge, Luftkompressor (1925).

Den anvendes $\frac{2}{3}$ fortinnet og $\frac{1}{3}$ Aluminiums Transportspande.

	Indvejet Sød Mælk	Solgt Mælk og Fløde	Smørproduktion
1912—13.....	1.85 Mill. kg	—	70.930 kg
1913—14.....	2.14 —	—	83.140 —
1914—15.....	2.18 —	—	86.790 —
1927—28.....	2.37 —	—	97.440 —
1928—29.....	2.50 —	—	103.419 —
1929—30.....	2.67 —	Hjemmesalg: 20.000 kg	112.900 —

Der sælges 1620 kg Smør hjemme, 342 kg i Vælg, Resten til Grossist. Ost produceres ikke.

Mejeriet anvender Handelssyre. Fløden syrnnes i Bassin. Mejeriet har Syrningsanlæg for Skummetmælken og eget Laboratorium. Der afregnes efter Fedtindheder. Personale: Mejeribestyrer, 1

Mejerist, 1 Elev, 1 Laborant, Leverandørernes 9 Kuske.

Sogneraadmedlem, Kasserer J. H. Kjær er Mejeriets Kasserer, Mejeribestyreren fører Driftsregnskabet. Regnskabsaar: November til November.

FORMAND



Iversen, Christian, f. 21. Nov. 1889 i Gunderup, Søn af Gaardejer Peder Iversen og Hustru Karoline Kirstine, f. Frandsen. Gift 9. Nov. 1915 med Sara I., f. Christensen.

Uddannet ved Landvæsen, Gaardejer 1914. Formand for Andelsmejeriet Aarrehus 1925.

Adresse: Pedersminde, Aarre pr. Varde.



BESTYRER

Schlander, Laurids Joakim, f. 19. Jan. 1882 i Vesternæs ved Nakskov, Søn af Gaardejer Frederik Schlander og Hustru Bodil, f. Poulsen. Gift 29. Okt. 1912 med Jeanette S., f. Sandberg.

Elev paa Tillitze A/M 1898—1901, Mejerist paa

A/M Sydstevn 1901—02, Trifolium i Dalmose 1902, A/M Bukkedal 1902—03, Torslunde 1903—05, Flemming 1905—08, paa Ladelund Mælkerskole 1908, Mejerist, Silkeborg Mejeri, Mejeribestyrer, A/M Søholm 1909—14, paa A/M Aarrehus 1914. Tilidsmand for Mejeriernes og Landbrugets Ulykkesforsikring 1918, Revisor i

Aarre Transformatorforening 1919, i Aarre Andelskasse 1920, Medlem af Bestyrelserne for Foreningsforeningen 1928 og Transformatorforeningen 1929. I 7 Aar Nr. 1 ved de ugentlige Bedømmelser hos Grosserereren, de sidste 8 Aar i bedste Trediedel ved Bøtteudst., Forsøgslaboratoriets Diplom 2 Gange, Bronzemedalje 1917 og 20, Sølvmedalje 1923, 24, 25 og 27, Ærespræmie 1924 og 25, værdig til Guldmedalje 1925 og 27.

Andelsmejeriet Agerbæk.

Post- og Jernbaneadresse: Agerbæk.

Oprettet 1925 under Medvirken af Arkitekt J. Jespersen, Fredericia, og Statskonsulent Petersen, Struer. Beboelsen er særskilt. Brandforsikring 115.000 Kr. Ejendomsskyld 50.000 Kr.

120 Leverandører med 750 Køer, heraf 1 med

over 20 Køer, 20 med 4 Køer eller der under.

Lugt- og Smagsprøve. Mejeriet er i Mælkebedømmelsesforening. Fyring med Kul og Tørv. Elektrisk Belysning.

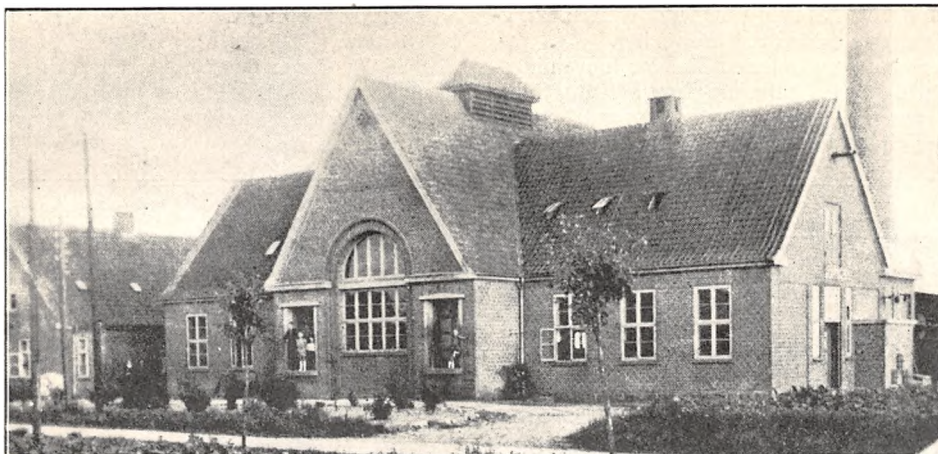

	Indvejet Sød Mælk	Solgt Mælk og Fløde	Smørproduktion
1927—28.	1.56 Mill. kg		121.387 kg
1928—29.	2.24 —	Hjemmesalg: 240 kg	179.998 —
1929—30.	2.47 —	Bysalg: 25.000 kg	188.289 —

Mejeriet er monteret med Sinus Indvejningsvægt (1915), Præcis Udvejningsvægt (1926), Silkeborg Smørvægt (1925), Buas Pasteur, do. Regenerativapparat, Sabroe Kølemaskine, Titan 6500 kg Centrifuge (alt 1925), Paasch & Larsen, Petersen Kærne (1928), Brødr. Gram Kedel og Bergendorff Dampmaskine (1925).

Der anvendes forfinede Transportspande.

Der sælges ca. 540 kg Smør hjemme, ca. 1000

kg i Byen, Resten til Grossist. Ost produceres ikke.

Mejeriet anvender Handelssyre. Fløden syrnes i Bassin. Mejeriet har Syrningsanlæg for Skummetmælken og eget Laboratorium. Der afregnes efter Fedtenheder. Personale: Mejeribestyrelse, 1 Mejerist, 1 Elev, Leverandørernes 9 Kuske.

Lærer Christensen er Kasserer og Regnskabsfører. Regnskabsaar: November til November.

FORMAND



Nielsen, Jørgen, f. 3. Juli 1892 i Agerbæk, Søn af Gaardejer Hans Nielsen og Hustru Maren, f. Christensen. Gift 5. Maj 1922 med Ester N., f. Pedersen.

Elev paa Borris Landbrugsskole 1929, Gaardejer 1918. Formand for Andelsmejeriet Agerbæk 1926.

Adresse: Agerbæk.



Hustru Lene, f. Christensen. Gift 30. April 1918 med Metha Marie J., f. Thomsen.

Elev, Oue A/M 1912—14, Mejerist, A/M Vibbestrup 1914—15, Engholm 1915—17, Viuf 1918—21, paa Ribe Mælkerskole 1921—22, Mejerist, A/M Starup 1922—25, Mejeribestyrelse, Agerbæk A/M 1925. Revisor i Agerbæk

Andelskasse 1926, Kasserer i Brugsforeningen 1929. 1 Sølv- og 2 Bronzemedaljer samt 1 Hædrende Omtale for Smør.

BESTYRELSE

Jensen, Marius Viggo, f. 27. Aug. 1895 i Raaby, Søn af Gaardejer Peder Michael J. og

Alslev Andelsmejeri.

Post- og Jernbaneadresse: Varde. Telefon: Alslev 6.



Oprettet 1885. Ombygget 1916 under Medvirken af Arkitekt E. V. Lind, Skive. Brandforsikring 81.000 Kr. Ejendomsskyld 32.000 Kr.

153 Leverandører med 1300 Køer, heraf 2 med over 20 Køer, 17 med 4 Køer eller der under
Reduktaseprøve. Kulfyring. Elektrisk Belysning.

Mejeriet er monteret med Sinus Indvejningsvægt (1920), Buas Udvejningsvægt (1916), Silkeborg Smørvægt (1910), Danske Mejeriers Maskinfabrik Regenerativapparat (1928), Sabroe Kølemaskine (1916), Titan 5000 kg Centrifuge (1926), D. M. M. Kærne (1927), do. Kedel (1930), Al-

	Indvejet Sød Mælk	Solgt Mælk og Fløde	Smørproduktion
1913.....	1.63 Mill. kg	--	62.920 kg
1914.....	1.78 —	---	69.690 —
1915.....	1.66 —	---	65.950 —
1928.....	3.29 —	---	136.624 —
1929.....	3.47 —	---	144 102 —
1930.....	3.94 —	Hjemmesalg: 17.032 kg	163.743 —

FORMAND



Nissen, Carl, f. 6. Jan. 1874 i Varde, Søn af Chr. Nissen, Alslev, og Hustru Sidsel Karoline, f. Sørensen. Gift 1898 med Anna Marie N., f. Schwartz.

Uddannet ved Landvæsen, Gaardejer 1899. Formand for Alslev Andelsmejeri 1910, Tilidsmand for Mejeriernes og Landbrugets Ulykkesforsikring 1920.

Adresse: Alslev pr. Varde.

BESTYREDE



Hansen, H. P., f. 26. Juni 1871 i Ho, Søn af Gaardejer Jens Chr. H. og Hustru Mette Margrethe, f. Jensen. Gift 16. Juli 1897 med Marie Kristine H., f. Christensen.

Elev paa A/M Oksbøl og Ljørring, Mejerist, A/M Brejninge-Muldbjerg, Mejeribestyrer paa A/M Hjerting 1894—1901, Alslev 1901. Fh. Formand

for Hjælpekassen i 4 Aar og Medlem af Menighedsraadet i 2 Perioder, Formand for Forsamlingshuset 14 Aar og Afholdsforeningen 2 Aar, Revisor i Brugsforeningen 12 Aar. 2 Sølvmedaljer 1913 for Smør og flere Bronzemedaljer.

lianace Dampmaskine (1916), Vandforsyning ved 40 Alen artesisk Brønd (1926) samt D. M. M. Vandfiltringsanlæg (1927).

Der anvendes udelukkende fortinnede Transportspande.

Der sælges 1045 kg Smør hjemme, Resten til Grossist. Ost produceres ikke.

Mejeriet anvender Handelssyre. Fløden syres i Aluminiums Bassin. Mejeriet har Syrningsanlæg for Skummetælken. Der afregnes efter Flødeenheder. Personale: Mejeribestyrer, 2 Mejerister, 1 Ekspeditrice, Leverandørernes 14 Kusk.

Formanden fører Kasse-, Mejeribestyreren Mælkeregnskabet. Regnskabsaar: Kalenderaaret.

Andst Andelsmejeri.

Post- og Jernbaneadresse: Andst. Telefon. St. Andst 12.

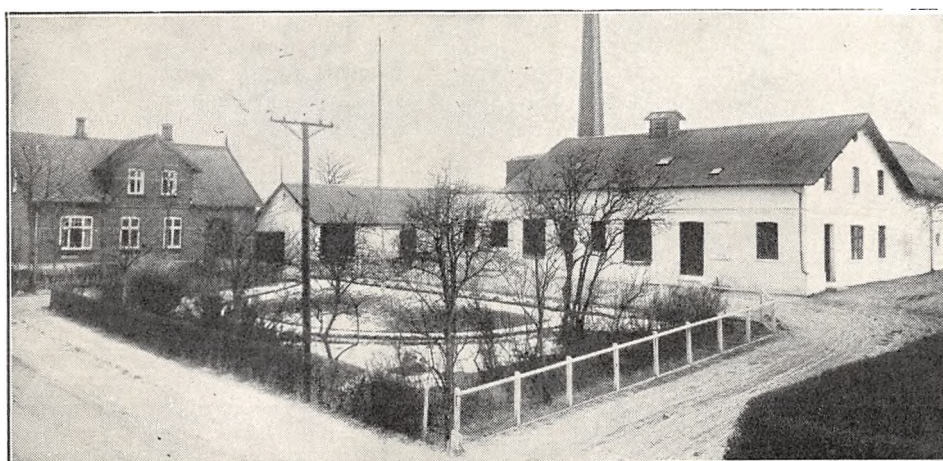

Oprettet 1887. Ombygning 1906. Udvidelse 1920 under Medvirken af stedlige Haandværkere. Beboelsen er særskilt. Brandforsikring 150.000 Kr. Ejendomsskyld 44.000 Kr.

145 Leverandører med 1300 Køer, heraf 18 med over 20 Køer, 60 med 4 Køer eller der under.

Reduktaseprøve. Kulfyring. Elektrisk Belysning.

Mejeriet er monteret med Sinus Indvejningsvægt (1917), Buaas Udvejningsvægt og Silkeborg Smørvægt (1929), Kolding Flødepasteur, Koger og Forvarmer (1924), Sabroe Kølemaskine (1920), 2 Titan Centrifuger T. A. 65 (1926), Kolding Kærne (1930), do. Kedel (1929), do. Dampmaskine (1920), Hoppe og Kolding Dynamo (1927), Kolding Ostekar.

	Indvejet Sød Mælk	Solgt Mælk og Fløde	Smørproduktion
1912—13.....	3.12 Mill. kg	Hjemmesalg: 5.554 kg	114.486 kg
1913—14.....	3.36 —	5.092 —	120.597 —
1914—15.....	3.15 —	5.553 —	120.800 —
1927—28.....	3.91 —	22.814 —	158.516 —
1928—29.....	4.08 —	21.777 —	170.940 —
1929—30.....	4.19 — 11 Mdr.	20.760 —	174.914 —

Der sælges ca. 1600 kg Smør hjemme, Resten til Eksportforening.

	1927—28	1928—29	1929—30
20% og 30% Ost.....	4.942 kg	3.805 kg	10.216 kg

Der anvendes overvejende forfinede Transportspande.

Der sælges ca. 500 kg Ost en detail paa Mejeriet, 2000 kg til Leverandører. Osten fremstilles af raa Mælk, forvarmet til 55 Grader. Til Ostens Fremstilling anvendes der 19.500 kg Sød-, 51.300 kg Skummet- og Kærnemælk. Ingen Afkøling af Lageret.

FORMAND



Jensen, Jens, f. 6. Febr. 1879 i Aale, Søn af Gaardejer Jens Chr. J. og Hustru Ane Sofie, f. Andersen. Gift 15. Nov. 1904 med Mette J., Datter af Gaardejer Friis Legardt, Bække, og Hustru Dorthea, f. Simonsen.

Elev paa Vestbirk Højskole 1898—99, paa Frederiksborg Højskole 1901, Gaardejer paa Rugholm 1904. Formand for Andst A/M 1908—14, paany 1925, og for Vejen-Brørup Mergelselskab 1911, Medlem af Andst Sogneraad 1909—21, paany 1925, Formand 1913—21, Næstformand 1925, Medlem af Bestyrelsen samt Sekretær og Kasserer for Kolding Oplands Højspændingsværk 1916, Formand 1923, Formand for Foreningen til Bække Moses Kultivering 1922, Medlem af Menighedsraadet 1923 og af Bestyrelsen for sydøstjyske

Mejeriet anvender Handelssyre. Fløden syrnes i Bassin. Mejeriet har eget Laboratorium. Der afregnes efter Fedtneheder. Personale: Mejeribestyrelse, 2 Mejerister, 1 Elev, 1 Kontrolør, Leverandørernes 13 Kuske.

Mejeribestyreren fører Regnskaberne. Regnskabsaar: Oktober til Oktober.

Elektricitetsværker i Kolding 1923, Formand for sidstnævnte 1929, Medlem af Bestyrelsen for Margarinefabrikken Alfa i Vejen 1926.

Adresse: Rugholm pr. Gamst.

BESTYRELSE



Jeppesen, Carl Gustav, f. 14. Aug. 1886 i Viskinde, Søn af Landmand Niels Jeppesen og Hustru. Gift med Kristine Jeppesen, f. Rønne.

Elev paa Ballebjerg Andelsmejeri 1 Aar, paa Andelsmejerierne Kildedyb 1½ Aar, Højrup 1 Aar og Eskebjerg ½ Aar, Mejerist paa Andst Andelsmejeri 1909, Elev paa Ladelund Mælkerskole 1910—11, Førstemejerist paa Andelsmejeriet Gesten 1911—12, Kontrolmejerist paa Skodborg Andelsmejeri 1912—14, Mejeribestyrer paa Andst Andelsmejeri 1914.

Ansager Andelmejeri.

Post- og Jernbaneadresse: Ansager. Telefon: Ansager 27.

Oprettet 1888. Ombygget 1915 under Medvirken af Arkitekt Schjørring, Grindsted. Beboelsen er særskilt. Brandforsikring 75.000 Kr. Ejendoms-skyld 50.000 Kr.

116 Leverandører med 710 Køer, heraf 2 med over 20 Køer, 40 med 4 Køer eller der under.

Lugt- og Smagsprøve. Mejeriet er i Mælkebedømmelsesforening. Kulfyring. Elektrisk Belysning.

Mejeriet er monteret med Sinus Indvejningsvægt (1928), Buaas Udvejningsvægt (1915), Silkeborg Smørvægt (1915), Buaas Universal Pasteuriseringsapparat og Regenerativapparat (1930), Sabroe Kølemaskine (1915), Titan T. A. 60 Centrifuge (1915), Victoria Kærne (1928), Leinweber & Co., Gleiwitz, Kedel (1920), Alliance Dampmaskine (1915), Silkeborg hydraulisk Vandpumpe (1915).

	Indvejet Sød Mælk	Solgt Mælk og Fløde	Smørproduktion
1912—13.....	1.68 Mill. kg	—	63.430 kg
1913—14.....	1.94 —	—	73.100 —
1914—15.....	1.80 —	—	69.280 —
1927—28.....	1.89 —	—	75.023 —
1928—29.....	2.04 —	Hjemmesalg: 5.000 kg	82.220 —
1929—30.....	2.18 —	Bysalg: 5.5000 kg	83.726 —

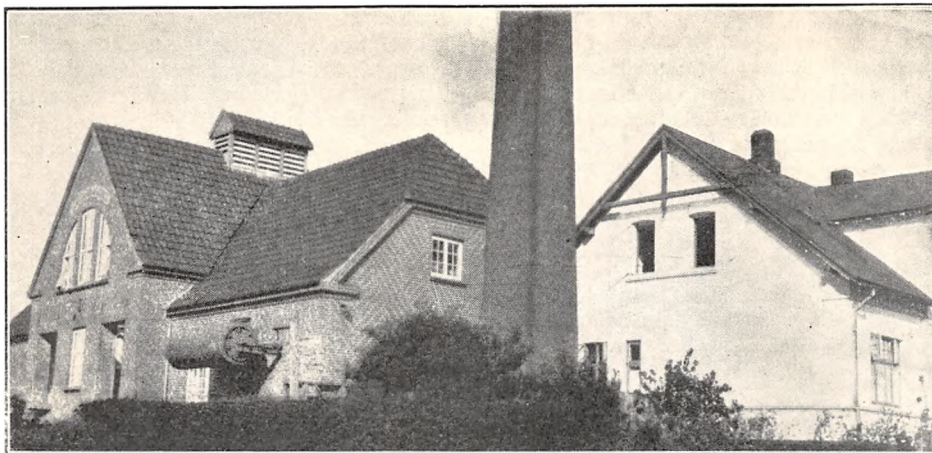

Der anvendes overvejende fortinnede Transportspande.

Der sælges 800 kg Smør hjemme, 1200 kg i Bysalg. Resten til Grossist. Ost produceres ikke.

Mejeriet anvender Handelssyre. Fløden syrnes i Bassin. Mejeriet har Syrningsanlæg for Skum-

metmælken og eget Laboratorium. Der afregnes efter Fedtenheder. Personale: Mejeribestyrer, 1 Mejerist, 1 Elev, Leverandørernes 9 Kuske.

Mejeribestyreren fører Regnskaberne. Regnskabsaar: November til November.

FORMAND



Kammergaard, Niels, f. 5. Jan. 1870 i Ølgod, Søn af Gaardejer Rasmus Kammergaard og Hustru Ane, f. Christensen. Gift 29. Nov. 1917 med Ane Margrethe K., f. Nielsen.

Elev paa Nørre Nissum Højskole 1891—92, Forpagter 1911—23, Gaardejer 1923. Formand for Ansager Hjælpekasse 1914—17 og Brugsforening

1920—26, for Ansager Andelsmejeri 1925. Adresse: Ansager.

BESTYRER



Langer, Niels Dam Erik, f. 11. Juli 1889 i Harboøre, Søn af Fisker Erik Jensen Langer og Hustru Ane, f. Dam. Gift 22. Aug. 1916 med Krista L., f. Pedersen.

Elev paa A/M Harboøre 1903—05 og Haabet i Brønderslev 1905—07, Mejerist, A/M Vandborg 1907—12 og Lomborg 1912—14, paa Ribe Mælkeri-

skole 1914—15, Vikar 1915—16, Mejeribestyrer paa Ansager Andelsmejeri 1916. 2 Sølv- og flere Bronzemedaljer, flere Hædrende Omtale.

Aspgaard Andelsmejeri.

Post- og Jernbaneadresse: Tistrup. Telefon: Horne 18 x.

Oprettet 1883. Ombygget og udvidet 1913 under Medvirken af stedlige Haandværkere. Beboelsen er særskilt. Brandforsikring 70.000 Kr. Ejendomsskyld 25.000 Kr.

76 Leverandører med 824 Køer, heraf 4 med over 20 Køer, 8 med 4 Køer eller der under.

Lugt- og Smagsprøve. Mejeriet er i Mælke-

bedømmelsesforening. Kulyring. Elektrisk Belysning.

Mejeriet er monteret med Sinus Indvejningsvægt, 3 Buaas Bismær Udvejningsvægte, Silkeborg Smørvægt, Universal Regenerativapparat (1927), Sabroe Kølemaskine (1927), Titan Centrifuge B. 72 (1921), Hamlet VIII Kærne (1928),

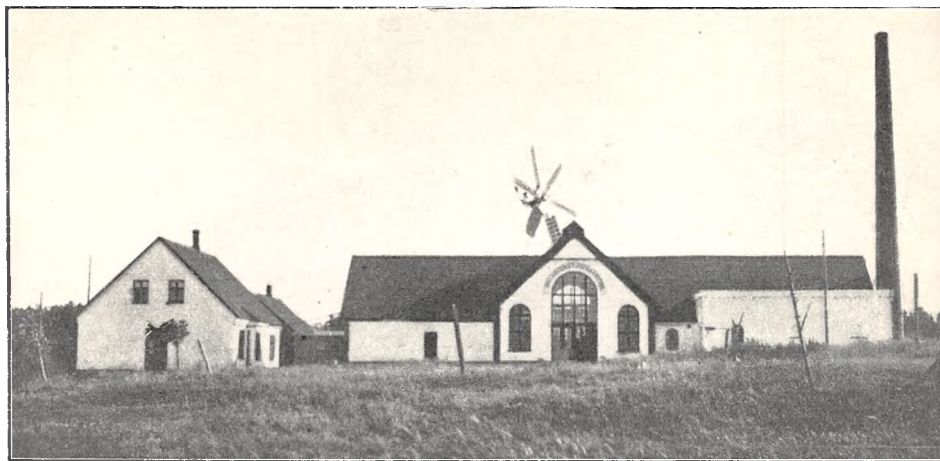

	Indvejet Sød Mælk	Solgt Mælk og Fløde	Smørproduktion
1913.....	1.96 Mill. kg	—	76.780 kg
1914.....	1.94 —	—	77.430 —
1915.....	1.95 —	—	76.310 —
1928.....	2.41 —	—	96.977 —
1929.....	2.47 —	—	98.403 —
1930.....	2.39 —	Hjemmesalg: 1.000 kg	96.185 —

Danske Mejeriers Maskinfabriks Kedel (1925) og Dampmaskine (1927).

Der anvendes ligeligt fortinnede og Aluminiums Transportspande.

Der sælges 700 kg Smør hjemme. Resten til Eksporforening. Ost produceres ikke.

Mejeriet anvender Handelssyre. Fløden syrnes

i Aluminiums Bassin. Mejeriet har Syrningsanlæg for Skummetmælken og eget Laboratorium. Der afregnes efter Fedtenhdeer. Personale: Bestyrer, 1 Mejerist, 1 Elev, Leverandørernes 10 Kuske.

Mejeribestyreren fører Regnskaberne. Regnskabsaar: Kalenderaaret.

FORMAND



Nielsen, Niels Julius, f. 5. Juli 1884 paa Moesgaard, Søn af Gaardejer Niels Jørgen Nielsen og Hustru Anna, f. Bryningesen. Gift 8. Nov. 1912 med Marie N., f. Laugesen.

Elev paa Horne Højskole 1905—06, Gaardejer 1912. Formand for Andelsmejeriet Aspgaard 1924.

Adresse: Højgaard, Asp pr. Tistrup.

BESTYRER

Jeppesen, Kristian Peder, f. 15. Sept. 1889 i Hanning, Søn af Smedemester Morten J. og Hu-



stru Marie. Gift 15. Sept. 1913 med Jensine Kristine J., Datter af Smedemester Chr. Jensen og Hustru Oveline, f. Frandsen.

Elev, Hanning A/M, paa Ladelund Mælkerskole 1912—13, Mejerist, A/M Skarrild, Fjølstervang og Kaphøj, Vikar i Thisted Amt, Mejeribestyrer, A/M Karstoff 1913—18, Aspgaard 1918. Kasserer for

Transformatorforeningen 1921, Medlem af Menighedsraadet 1928, af Horne Sogneraad og Skolekommission 1929. Forsøgslaboratoriets Diplom og flere Udmærkelser.

Bastrup Andelsmejeri.

Post- og Jernbaneadresse: Vamdrup. Telefon: Vamdrup 102.

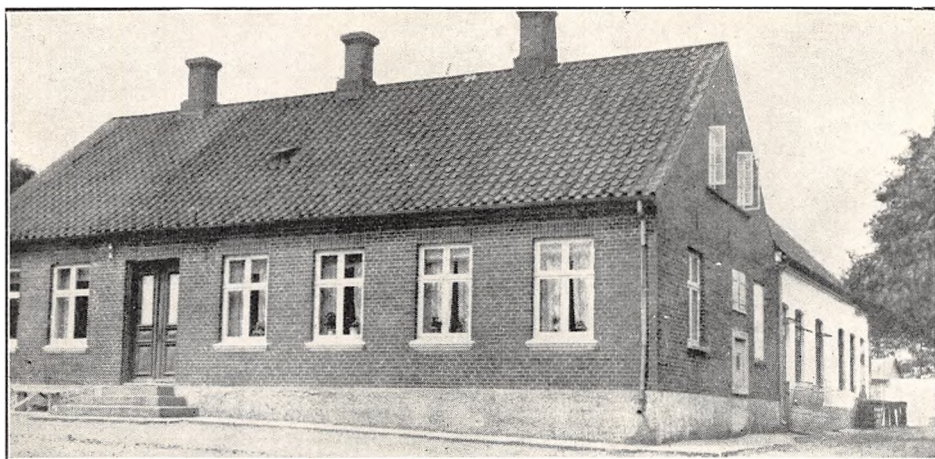

Oprettet 1897. Udvidet 1923 under Medvirken af stedlige Haandværkere. Brandforsikring 78.700 Kr. Ejendomsskyld 16.000 Kr.

106 Leverandører med 650 Køer, heraf ingen med over 20 eller under 4 Køer.

Lugt- og Smagsprøve. Mejeriet er i Mælkebedømmelsesforening. Kulyring. Elektrisk Belysning.

Mejeriet er monteret med Sinus Indvejningsvægt, Paasch & Larsen, Petersen Udvejningsvægt, Brødr. Gram Smørvægt, Danske Mejeriers Maskinfabriks Koger og Flødepasteur (1897), do. Forvarmer, Brødr. Gram Kølemaskine, 1 Alfa og 1 Westfalia Centrifuge (1897 og 1921), D. M. M. Kærne, Brødr. Gram Kedel og Dampmaskine (1910).

	Indvejet Sød Mælk	Solgt Mælk og Fløde	Smørproduktion
1912—13.....	0.87 Mill. kg	—	59.106 kg
1913—14.....	0.91 —	—	60.676 —
1914—15.....	0.82 —	—	59.912 —
1927—28.....	2.07 —	—	79.937 —
1928—29.....	2.25 —	—	90.278 —
1929—30.....	2.51 —	Bysalg: 47.295 kg	99.885 —

FORMAND



Paulin, Mads Peter, f. 28. April 1873 i V. Vamdrup, Søn af Gaardejer, Folketingsmand Jeppe Hansen Madsen Paulin og Hustru Kirstine, f. Friis. Gift 25. Nov. 1904 med Johanne Louise P., Datter af Gaardejer Steffen Soel, Bastrup, og Hustru Kirstine, f. Juhl.

Elev paa Haslev Landbrugsskole 1897—98, Gdr. 1903. Medlem af Værgeraadet 1917—25, af Vamdrup Skolekommission 1917—29 og af Vamdrup Sogneraad 1917, dets Næstformand 1925, Næstformand for Menighedsraadet 1921, Ejendoms-

skyldvurderingsmand 1922, Formand for Bastrup Andelsmejeri 1916.

Adresse: V. Vamdrup pr. Vamdrup.

BESTYRER



Hansen, Chr., f. 7. April 1854 paa Læsø. Vestenskov Sogn, Søn af Landmand Hans Jensen og Hustru. Enkemand.

Elev paa Holeby Andelsmejeri, Mejeribestyrer paa Andelsmejerierne Vindebygaard og Vestenskov, paa Vamdrup Andelsmejeri 1890—97 og paa Bastrup Andelsmejeri 1897.

Der anvendes overvejende forfinede Transportspande.

Der sælges 5833 kg Smør i Bysalg. Resten til Grossist. Ost produceres ikke.

Mejeriet anvender Handelssyre. Fløden syrnes i Bassin. Mejeriet har eget Laboratorium. Der

afregnes efter Fedtenheder. Personale: Mejeribestyrelse, 1 Mejerist, 1 Elev, Mejeriets Kusk, Leverandørernes 10 Kuske.

Mejeribestyrelsen fører Regnskaberne. Regnskabsaar: November til November.

Billund Andelsmejeri.

Post- og Jernbaneadresse: Billund. Telefon: Billund 15.



Oprettet 1888. Ombygget og udvidet 1924 under Medvirken af Arkitekt J. Jespersen, Fredericia. Beboelsen er særskilt. Brandforsikring 162.000 Kr. Ejendomsskyld 39.000 Kr.

163 Leverandører med 1000 Køer, heraf 2 med over 20 Køer, 45 med 4 Køer eller der under.

Reduktaseprøve. Mejeriet deltager i Tuberkulosis Bekæmpelse. Kul- og Tørvefyring. Elektrisk Belysning.

Mejeriet er monteret med Sinus Indvejningsvægt, Bismar Udvejningsvægt, Silkeborg Smørvægt, Danske Mejeriers Maskinfabriks Koger og Flødepasteur, Sabroe Kølemaskine, 2 Alfa A. V. 6 Centrifuger, D. M. M. Kærne samt Kedel og Dampmaskine (alt 1924).

Der anvendes 70 % forfinede og 30 % Aluminiums Transportspande.

	Indvejet Sød Mælk	Solgt Mælk og Fløde	Smørproduktion
1912—13.....	2.4 Mill. kg	—	93.740 kg
1913—14.....	2.4 —	—	96.110 —
1914—15.....	2.3 —	—	90.111 —
1927—28.....	2.8 —	—	116.000 —
1928—29.....	3.2 —	—	128.000 —
1929—30.....	4.0 —	Hjemmesalg: 26.700 kg	150.000 —

Der sælges 1500 kg Smør hjemme, Resten til Eksportforening. Ost produceres ikke.

Mejeriet anvender Handelssyre. Fløden syrnes i Aluminiumsbassin med Aluminiumslaag. Mejeriet har eget Laboratorium. Der afregnes efter

Fedtneheder. Personale: Mejeribestyrelse, 1 Mejerist, 1 Elev, 1 Medhjælper, Leverandørernes 13 Kuske.

Mejeribestyrelsen fører Regnskaberne. Regnskabsaar: Oktober til Oktober.

FORMAND



Hansen, Mads, f. 9. Dec. 1873 i Krog, Grene Sogn, Søn af Gaardejer Hans Christensen og Hustru Mette Marie, f. Olesen. Gift 12. Nov. 1897 med Hylleborg H., Datter af Gaardejer Peter Kristiansen og Hustru Johanne Kirstine, f. Sørensen.

Gaardejer 1896—1926, Husejer 1929. Formand for Billund Andelsmejeri

1914, Medlem af Grene Sogneraad, Sogneraadshovedmand og Kommunekasserer 1921. Formand for Elektricitetsværket 1928, for Venstrevælgerforeningen 1929, Revisor i Grene-Grindsted Sparekasse 1918, Medlem af Bestyrelsen for Vejle Omegns Mejeriforening 1920.

Adresse: Billund.

BESTYRER



Hougesen, Henry Gustav Peder, f. 13. Maj 1899 i Gessing Sogn, Søn af Gaardejer Chr. H. og Hustru Kristine, f. Brock. Gift 21. Okt. 1927 med Ellen Margrethe H., Datter af fhv. Mejeribestyrer paa Billund A/M, nu Fabrikant And. Chr. Christensen, Vejle, og Hustru.

Elev, A/M Fælleslykke ved Børkop og Børkop

A/M, Mejerist, A/M Lillebælt og Brande, Førstemejerist, A/M Billund, paa Dalum Mælkeriskole 1921—22, Bestyrervikar paa Billund A/M 1. Okt. 1923 til 1. Maj 1924, Bestyrer 1. Maj 1924. Revisor i Elektricitetsværket 1924 og i Brugsforeningen 1928, Bestyrelsesmedlem i Venstrevælgerforeningen 1928. Forsøgslaboratoriets Diplom 1930.

Andelsmejeriet Blaavandshuk.

Post- og Jernbaneadresse: Oksbøl. Telefon: Blaavand 5.

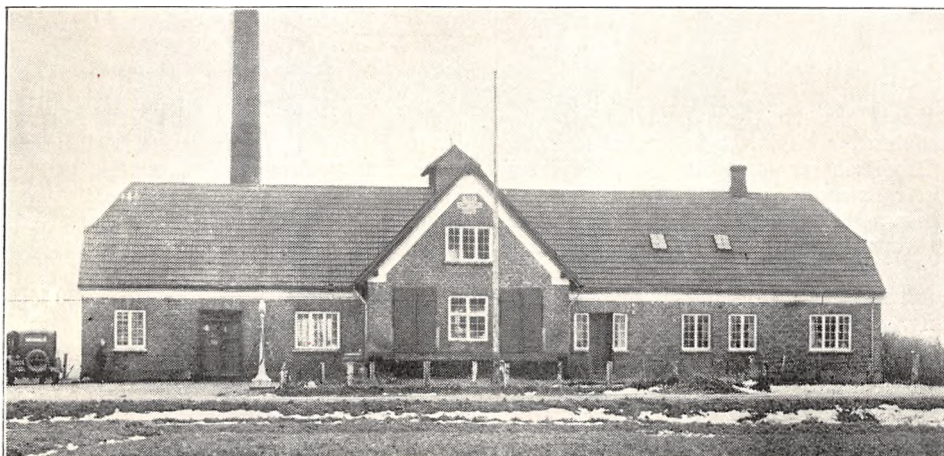

Oprettet 1914 under Medvirken af stedlige Haandværkere. Brandforsikring 27.500 Kr. Ejendomsskyld: skyldsat sammen med Brugsforeningen.

65 Leverandører med 210 Køer, heraf ingen med over 20 Køer, 12 med 4 Køer eller der under.

Lugt- og Smagsprøve. Mejeriet er i Mælkebedømmelsesforening. Fyring med Kvas. Petroleumsbelysning.

Mejeriet er monteret med Silkeborg Indvejningsvægt, Buaas Bismær Udvejningsvægt, Silkeborg Smørvægt (alt 1914), Paasch & Larsen, Petersen Pasteuriseringsapparat og Forvarmer (1914), Sabroe Kølemaskine (1914), Titan Centrifuge (1914), Zenith Kærne (1929), Mjølner, Vejen, Kedel (1914), Caroc & Leth Dampmaskine (1914).

Der anvendes 50 % fortinnede og 50 % Aluminiums Transportspande.

	Indvejet Sød Mælk	Solgt Mælk og Fløde	Smørproduktion
1928.....	0.59 Mill. kg	—	23.165 kg
1929.....	0.61 —	Hjemmesalg: 16.000 kg	24.724 —
1930.....	0.65 —	16.600 —	25.273 —

Der sælges 1508 kg Smør hjemme, Resten til Grossist. Ost produceres ikke.

Mejeriet anvender Handelssyre. Fløden syrnas i Trætønder. Der afregnes efter Faktor 2. Per-

sonale: Mejeribestyrer, 1 Elev, Leverandørernes 5 Kuske.

Mejeribestyreren fører Regnskaberne. Regnskabsaar: Kalenderaaret.

FORMAND



Thøstesen, Poul, f. 18. Sept. 1875 i Oksvang, Søn af Arbejdsmand Chr. Clausen Thøstesen og Hustru Gunde Marie, f. Poulsen. Gift 4. Okt. 1904 med Mette Kirstine T., f. Bertelsen.

Uddannet ved Landvæsen, Søfyrbøder paa »N. J. Fjord« i ca. 10 Aar, Landmand 1907. Medlem af Ho-Oksby Sogneraad 1917

—25, Opsynsmand under Redningsvæsenet 1907, Formand for Kvægavlforeningen og for Oksby Havgige, Formand for Andelsmejeriet Blaavandshuk 1929.

Adresse: Oksby pr. Oksbøl.

BESTYRER



Thomsen, Søren, f. 7. Dec. 1885 i Rakkeby, Søn af Husmand Chr. Thomsen og Hustru Jensine, f. Christensen. Gift 1920 med Kirstine P., f. Jensen.

Elev paa Thorshøj A/M ved Ø. Vraa, paa Ladelund Mælkeriskole 1910—11, Mejerist, A/M Ulsted, Hallebygaard, Skovlund, Melholt, Skovby og Jordløse, Vikar i Ribe Amts

Vikarforening 1915, Bestyrervikar paa Vilsbæk A/M under Verdenskrigen, Mejeribestyrer, Blaavandshuk A/M 1919. Samtidig Uddeler i Oksby Brugsforening, Formand for Menighedsraadet.

Bramminge Andelsmejeri.

Post- og Jernbaneadresse: Bramminge. Telefon: Bramminge 2.

Oprettet 1902 under Medvirken af stedlige Haandværkere. Ombygning 1916. Beboelsen er særskilt. Brandforsikring 79.354 Kr. Ejendoms-skyld 33.900 Kr.

200 Leverandører med 1200 Køer, heraf 6 med over 20 Køer, 87 med 4 Køer eller der under.

Reduktaseprøve. Kulfyring. Elektrisk Belysning.

Mejeriet er monteret med Sinus Indvejningsvægt, Buas Udvejningsvægt, Silkeborg Smør-

vægt, do. Ostevægt, (alt 1916), Paasch & Larsen, Petersen Pasteuriseringsapparat (1919), Buas Regenerativapparat (1916), Sabroe Kølemaskine (1916), Titan Centrifuge (1925), Buas Kærne (1925) og Kedel, Caroc & Leth Dampmaskine (1916), 2 Centrifugalpumper (1918), 1 Vandpumpe (1916).

Der anvendes overvejende fortinnede Transportspande.

	Indvejet Sød Mælk	Solgt Mælk og Fløde	Smørproduktion
1912—13.....	0.88 Mill. kg	—	24.650 kg
1913—14.....	1.03 —	—	33.750 —
1914—15.....	0.94 —	—	30.550 —
1927—28.....	3.02 —	—	110.694 —
1928—29.....	2.94 —	—	110.286 —
1929—30.....	3.01 —	Bysalg: 256.500 kg	110.289 —



Der sælges 5443 kg Smør i Bysalg, Resten til Grossist. Ost produceres ikke.

Mejeriet anvender Handelsyre. Fløden syrnes i Bassin. Mejeriet har Syrningsanlæg for Skummetmælken og eget Laboratorium. Der afregnes

efter Fedtenheder. Personale: Mejeribestyrer, 2 Mejerister, 1 Elev, Mejeriets 2 og Leverandørernes 13 Kuske.

Mejeribestyreren fører Regnskaberne. Regnskabsaar: Juni til Juni.

FORMAND



Olesen, Ole Jørgensen, f. 18. Nov. 1875 i Gørding Sogn, Søn af Gaardejer Jørgen Olesen og Hustru Kirstine, f. Brorsen. Gift 5. Jan. 1923 med Karen O., f. Petersen.

Uddannet ved Landvæsen, paa Ladelund Landbrugsskole 1895—96, Gdr. 1906. Formand for Bramminge Andelsmejeri 1930.

Adresse: Ilsted pr. Gørding.

BESTYRER



Petersen, Jens Peter, f. 8. Marts 1867 i Flødstrup Sogn, Søn af Snedker Rasmus P. og Hustru Dorthea, f. Madsen. Gift 1899 med Hansigne P., f. Jensen.

Elev, Bygtottegaardens F/M 1888—89, Mejerist, Engeldrupværk, Skovsgaarde og Kundby A/M, Bygtottegaardens F/M, Møens A/M, Eskildstrup

og Nr. Snede A/M, Svendborg F/M, Forpagter af Thaliaminde F/M, Ejer af Mælkeforretning i Bramminge, Bestyrer paa Bramminge A/M 1902. 2 Bronzemedaljer og 10 Diplomer for Smør.

Bryndum Andelsmejeri.

Post- og Jernbaneadresse: Guldager. Telefon: Guldager 21.

Oprettet 1885 under Medvirken af Forstander Niels Pedersen, Ladelund. Beboelsen er særskilt. Brandforsikring 79.100 Kr. Ejendomsskyld 25.400 Kr.

210 Leverandører med 1950 Køer, heraf 19 med over 20 Køer, 24 med 4 Køer eller der under.

Reduktaseprøve. Mejeriet er i Mælkebedøm-

melsesforening. Kul-, Tørv- og Træfyring. Elektrisk Belysning.

Mejeriet er monteret med Sinus Indvejningsvægt (1925), Jack Udvejningsvægt (1923), Silkeborg Balance Smørvægt (1926), Paasch & Larsen, Petersen Regenerativapparat (1926), 2 Titan 5000 kg Centrifuger (1913 og 30), Danske Meje-



	Indvejet Sød Mælk	Solgt Mælk og Fløde	Smørproduktion
1912—13.....	3.43 Mill. kg	—	136.190 kg
1913—14.....	3.69 —	—	147.700 —
1914—15.....	3.59 —	—	142.110 —
1927—28.....	4.76 —	En'gros Salg: 278.460 kg	182.569 —
1928—29.....	4.82 —	Hjemmesalg: 76.622 kg	182.623 —
1929—30.....	5.41 —	Bysalg: 234.329 kg	209.340 —

riers Maskinfabriks Hamlet 5 Nr. 13 Kærne, Sabroe Kedel (1918), amrk. 10 HK. Dampmaskine, Siemens Schuckert 15 HK. Hjælpe-motor.

Der anvendes overvejende fortinnede Transportpande. Mejeriet har Ishus til 60 Læs Is.

Der sælges 9124 kg Smør hjemme, 3445 kg i Bysalg, Resten til Grossist. Ost produceres ikke.

Mejeriet anvender Handelssyre. Fløden syrnes i Aluminiums Bassin. Mejeriet har Syrningsanlæg for Skummetmælken og eget Laboratorium. Der afregnes efter Fedtigheden. Personale: Mejeribestyrer, 2 Mejerister, 2 Elever, Leverandørernes 15 Kuske.

Mejeribestyreren fører Regnskaberne. Regnskabsaar: December til December.

FORMAND



Sørensen, Søren Hansen, f. 16. Maj 1868 i Bryndum, Søn af Sognefoged, Gaardejer Hans Sørensen og Hustru Ane Marie, f. Jepsen. Gift 11. Okt. 1895 med Andrea S., f. Andersen Lund.

Gaardejer 1895. Sognefoged 1912. Medstifter af Bryndum Vareindkøbsforening og fh. dens Formand og Medlem af Forretningsudvalget i 25 Aar, fh. Medlem af Menighedsraadet i flere Aar, Formand for Bryndum Andelsmejeri 1910, Bestyrelsesmedlem i Ribe Amts Mejeriforening 1918.

Adresse: Bryndum pr. Guldager.

BESTYRETER



Gregersen, Gregers Peter, f. 21. Juli 1866 i Thorstrup, Søn af Landmand Christen Esberg G. og Hustru Gertrud Marie, f. Nielsen. Gift i Okt. 1892 med Helene Kirstine G., f. Nielsen.

Elev paa Stauning A/M 1887—88, Mejerist paa A/M Aspggaard, Lyne og Lønborg, paa Ladelund Mælkeriskole 1889, Mejeribestyrer, Bryndum A/M 1890. Medstifter af Brugsforeningen, dens første Uddeler, Bestyrelsesmedlem og Revisor gennem mange Aar, fh. Revisor i Sygekassen mange Aar og fh. Bestyrelsesmedlem i Ribe Amts Mejeristforening. Sølvmedalje for Smør paa Landsudstillingen 1928, Bronzemedalje 1930.

Brørup Andelsmejeri.

Post- og Jernbaneadresse: Brørup. Telefon: Brørup 17.

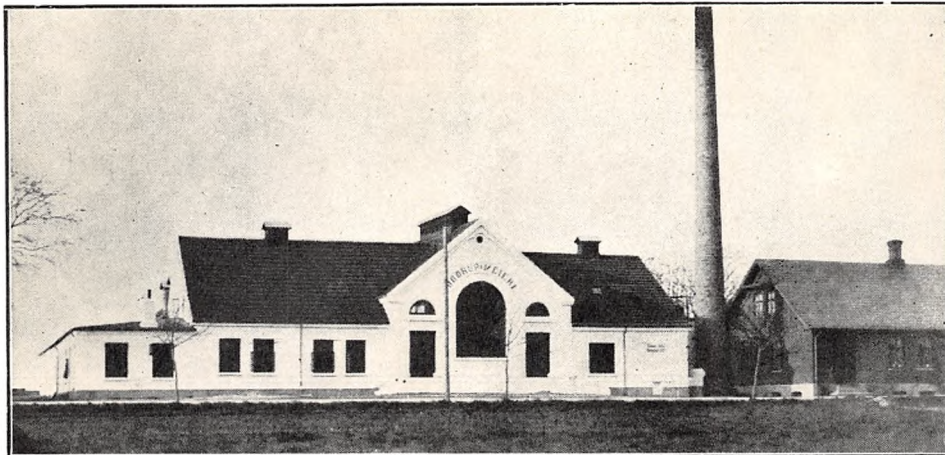

Oprettet 1884. Ombygning 1907 under Medvirken af Arkitekt J. Jespersen, Fredericia. Beboelsen er særskilt. Brandforsikring 100.000 Kr. Ejendomsskyld 50.000 Kr.

304 Leverandører med 2750 Køer, heraf 34 med over 20 Køer, 92 med 4 Køer eller der under. 20 Jersey Køer.

Reduktaseprøve. Mejeriet deltager i Tuberkulosisens Bekæmpelse. Kulfyring. Elektrisk Belysning.

Mejeriet er monteret med Sinus Indvejnings-

vægt (1922), Buaas Udvejningsvægt (1930), Jacob Nielsen Smørvægt (1915), Decimal Ostevægt, Kolding Pasteuriseringsapparat og Forvarmer (1927), Sabroe Kølemaskine (1914), 2 Titan 80 Centrifuger (1914 og 30), Hamlet Kærne (1926), Kolding Kedel og Dampmaskine (1914), Kolding Ostekar, amrk. Model.

Der anvendes overvejende fortinnede Transportspande.

	Indvejet Sød Mælk	Solgt Mælk og Fløde	Smørproduktion
1912—13.....	5.41 Mill. kg	—	178.215 kg
1913—14.....	5.37 —	—	184.059 —
1914—15.....	4.41 —	—	139.910 —
1927—28.....	8.20 —	—	332.000 —
1928—29.....	8.75 —	Hjemmesalg: 5.317 kg	284.000 —
1929—30.....	9.32 —	Bysalg: 3.586 kg	267.000 —

Smørret sælges til Eksportforening.

	1927—28	1928—29	1929—30
45 % Ost.....	20.000 kg	19.000 kg	30.000 kg
30 - —.....	200.000 —	210.000 —	210.000 —
20 - —.....	120.000 —	111.000 —	40.000 —
10 - —.....	4.500 —	10.000 —	10.000 —

Der sælges 7000 kg Ost en detail paa Mejeriet, 14.000 kg til Leverandørerne. Til Osten, der fremstilles af lavpasteuriseret Mælk og parafineres, anvendes der 1.451.187 kg Sød og 1.821.412 kg Skm. og Kærnemælk. Lageret afkøles ved Luft og Tromlesystem.

Mejeriet anvender Handelssyre. Fløden synes

i Bassin. Mejeriet har eget Laboratorium. Der afregnes efter Fedtenheder. Personale: Mejeribestyrer, 5 Mejerister, 4 Elever, Leverandørernes 20 Kuske.

Mejeribestyreren fører Regnskaberne. Regnskabsaar: Oktober til Oktober.

FORMAND



Elbæk, Peder Christensen, f. 8. Juni 1883 i Bobøl, Føvling Sogn, Søn af Gaardejer Peder Elbæk og Hustru Sofie, f. Pedersen. Gift 7. Okt. 1910 med Thyra E., Datter af Gaardejer Nis Petersen, Føvling Sogn, og Hustru Kristine, f. Bødtcker.

Elev paa Vallekilde Højskole 1906—07 og paa Ladelund Landbrugsskole

1908—09, Gaardejer 1910. Fh. Medlem af Bestyrelsen for Brørup Andelsmejeri ca. 10 Aar, dets Formand 1922, Formand for Nyby Brugsforening 1920, Medlem af Læborg Sogneraad 1925.

Adresse: Bryderupgaard, Nyby pr. Brørup.

BESTYRER



Justesen, Jens Peter, f. 31. Marts 1866 i Lyby, Søn af Gaardmand Just Madsen og Hustru Ane, f. Madsen. Gift 1890 med Kirstine J., f. Hansen, afd.

Uddannet ved Mejerivæsen, Mejeribestyrelse paa Brørup Andelsmejeri 1884. Formand for Dansk Mejeristforening, Kredsformand for Ribe Amt, Medlem af Statens Mejeri-

udvalg, af Mejeristatistikudvalget og af Bestyrelsen for Internationalt Mælkeriforbunds danske Afdeling, Formand for De samvirkende danske Andels-Smørekspportforeninger og for Dansk Andels-Smørekspportforening i Esbjerg. R. af Dbg.

Andelsmejeriet Buurgaard.

Post- og Jernbaneadresse: Billum. Telefon: Billum 93.

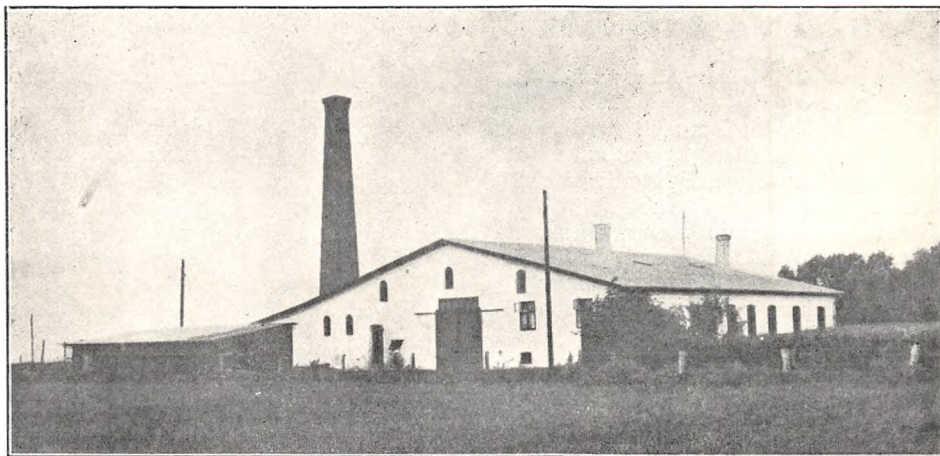

Oprettet 1882. Ombygning 1888 under Medvirken af Murermester Niels Nielsen, Kjelst. Brandforsikring 87.500 Kr. Ejendomsskyld 16.000 Kr.

95 Leverandører med 575 Køer, heraf ingen med over 20 Køer, 11 med 4 Køer eller der under. Fra 1923 Reduktaseprøve med Kvalitetsbetaling. Kulturyng. Elektrisk Belysning.

Mejeriet er monteret med Paasch & Larsen, Petersen Indvejningsvægt (1924), Buaas Udvej-

ningsvægt (1928), Silkeborg Smørvægt, Buaas Regenerativapparat (1924), Sabroe Kølemaskine (1920), Alia Centrifuge (1930), Zenith Kærne (1924), Sabroe Kedel (1926), Caroc & Leth Dampmaskine (1895).

Der anvendes overvejende fortrinnde Transportspande.

Der sælges ca. 1800 kg Smør hjemme, Resten til Eksportforening. Ost produceres ikke.

	Indvejet Sød Mælk	Solgt Mælk og Fløde	Smørproduktion
1912—13.....	1.45 Mill. kg	—	54.730 kg
1913—14.....	1.51 —	—	56.630 —
1914—15.....	1.50 —	—	57.510 —
1927—28.....	2.07 —	—	82.550 —
1928—29.....	2.08 —	—	85.432 —
1929—30.....	2.21 —	—	89.379 —

Mejeriet anvender Handelssyre. Fløden syrnes i Bassin. Mejeriet har Syrningsanlæg for Skummetmælken. Der afregnes efter Fedtenheder. Personale: Mejeribestyrer, 1 Mejerist, 1 Udvejer, 1 kvindelig Medhjælper, Leverandørernes 8 Kuske.

Gaardejer H. Hansen fører Kasse- og Mejeribestyreren Mælkeregnskabet. Regnskabsaar: Maj til Maj.

Det oprindelige Mejeri Buurgaard oprettedes i 1882 paa Gaarden af samme Navn, og det

menes, at Mejeriet maaske kan karakteriseres som Danmarks første Andelsmejeri, men Sagen er hidtil ikke tilstrækkelig dokumenteret, jfr. Mælkeritidende 1901. Efter Buurgaards Brand nyopførtes Mejeriet paa sin nuværende Plads i 1888. Afdøde Gaardejer N. A. Nielsen, Billumtarp, var Mejeriets første Bestyrer og fungerede i 3 Aar. Nielsen var senere Formand for Tarp Mejeri, men da dette i 1897 blev sammensluttet med Andelsmejeriet Buurgaard, blev han dettes Formand og fungerede 1897—1917.

FORMAND



Nielsen, Morten, f. 6. April 1880 i Kjelst, Søn af Murer Niels Nielsen og Hustru Mette Kathrine, f. Jensen. Gift 6. Nov. 1903 med Ane Jørgine N., Datter af Gaardejer Bakken Nielsen, Tarp, og Hustru Kirstine, f. Jørgensen.

Gaardejer i Hannevang 1904—23, i Tarp 1923. Medlem af Bestyrelsen for Billum Sparekasse 1922,

Vurderingsmand for Umyndiges Midler 1924, Medlem af Janderup-Billum Sogneraad 1917—25, paany 1929 og af Skolekommissionen, Ejendoms-skyldvurderingsmand 1925, Formand for Andelsmejeriet Buurgaard 1926, Voldgiftsdommer og Medlem af Bestyrelsen for Sydvestjyllands Mejeriers Kulindkøb 1929.

Adresse: Østergaard, Tarp pr. Billum.

BESTYRER



Hansen, Johs. P., f. 9. Marts 1892 paa Mejeriet Frihedsminde, Skellebjerg, Søn af Mejeribestyrer R. P. Hansen og Hustru Ane Sophie, f. Larsen. Gift 1923 med Jane H., f. Jørgensen.

Elev paa A/M Isenvad ved Ikast, Mejerist paa Tarm og Stadil A/M, Privatvikar, paa Ladelund Mælkeriskole 1919—20,

Mejerist paa Varde A/M 1920—23, Mejeribestyrer paa Andelsmejeriet Buurgaard 1923.

Bækbølling Andelsmejeri.

Postadresse: Holsted St. Jernbaneadresse: Holsted. Telefon: Bobøl 2.

Oprettet 1884. Ombygget og udvidet 1915 under Medvirken af stedlige Haandværkere. Brandforsikring 67.000 Kr. Ejendomsskyld 30.000 Kr.

262 Leverandører med 2000 Køer, heraf ingen med over 20 eller under 4 Køer.

Reduktaseprøve. Mejeriet deltog i Tuberkulo-

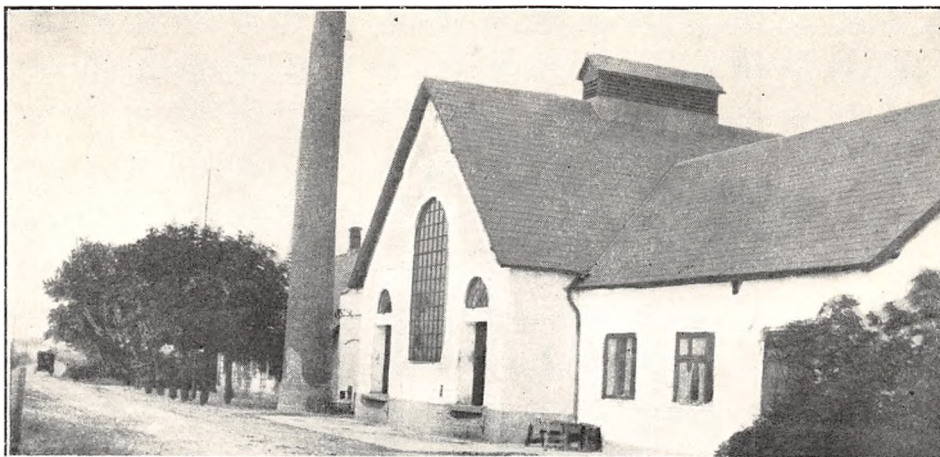

	Indvejet Sød Mælk	Solgt Mælk og Fløde	Smørproduktion
1912—13.....	3.70 Mill. kg	—	140.140 kg
1913—14.....	4.05 —	—	157.810 —
1914—15.....	3.74 —	—	143.240 —
1927—28.....	5.15 —	—	212.805 —
1928—29.....	5.83 —	Hjemmes.: for 2.669 Kr. Fl.	241.037 —
1929—30.....	6.27 —	912 Kr. sød Mælk	256.124 —

sens Bekæmpelse. Kulfyring. Elektrisk Belysning fra eget Værk.

Mejeriet er monteret med Buas Indvejningsvægt (1929), 4 Buas Bismær Udvejningsvægte (2 fra 1929), Silkeborg Smørvægt, Universalpasteur Regenerativapparat (1930), Sabroe Kølemaskine (1915), 2 Titan Centrifuger (1915 og 1925), Hamlet 5 Kærne (1929), Hansen & Schrø-

der Kedel (1900), Danske Mejeriers Maskinfabriks Dampmaskine (1915), Thrige 15 HK. Dynamo.

Der anvendes overvejende fortinne Transportspande.

Der sælges ca. 2400 kg Smør hjemme, Resten til Eksportforening. Ost produceres ikke.

Mejeriet anvender Handelssyre. Fløden synnes

FORMAND



Elbæk-Jessen, Ludvig, f. 7. Febr. 1879 paa Sønderager Enggaard, Søn af Gaardejer P. P. Lek Jessen og Hustru Ingeborg, f. Nissen. Gift 10. Sept. 1911 med Agnes E.-J., f. Pinstrup.

Elev paa Holsted Fortsættelsesskole, Testrup Højskole 1897—98 og Tune Landboskole 1902—03, 1 Aars Studieophold i

England, Gaardejer 1911. Formand for Bækbølling Andelsmejeri 1914, for Sydvestjydske Mejeriers Kulindkøb og for Ribe Amts Mejeriforening, Medlem af Bestyrelsen for Dansk Andels-Snøreksportforening i Esbjerg.

Adresse: Sønderager pr. Holsted St.

BESTYRETER



Voss, Johan Ludvig, f. 10. Juli 1874 i Vamdrup. Søn af Gaardejer Johan Henrik V. og Hustru Elisabeth Kirstine, f. Knudsen. Gift 30. Okt. 1901 med Dorthea Petrine V., f. Søs.

Elev, Hjarup og Bramdrupdam A/M, paa Ladelund Mælkeriskole 1896—97, Mejerist, Brørup, Nordenskov og Vamdrup

A/M, Mejeribestyre, Kjørholm H/M, Mejerist, Bækbølling A/M, Mejeribestyre paa samme 1900. Kommunalrevisor i 25 Aar, Kirkeværg, Medlem af og Kasserer for Menighedsraadet. Flere Sølv- og Bronzemedaljer, Ærespræmie for Smør paa Landsudstillingen 1928.

i Aluminiums Bassin. Mejeriet har Syrningsanlæg for Skummetmælken og eget Laboratorium. Der afregnes efter Fedtenheder. Personale: Mejeri-

bestyrer, 2 Mejerister, 2 Elever, Leverandørernes 17 Kuske.

Mejeribestyreren fører Regnskaberne. Regnskabsaar: Oktober til Oktober.

Bække Andelsmejeri.

Post- og Jernbaneadresse: Bække. Telefon: Bække 8.

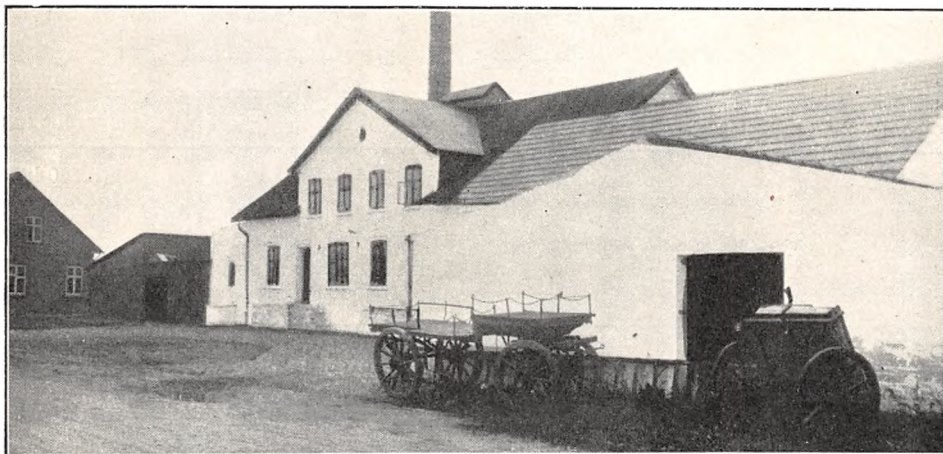

Oprettet 1887. Udvidelse 1912 og 27 under Medvirken af stedlige Haandværkere. Beboelsen er særskilt. Brandforsikring 117.790 Kr. Ejendomsskyld 20.000 Kr.

210 Leverandører med 1600 Køer, heraf 19 med over 20 Køer, 56 med 4 Køer eller der under.

Reduktaseprøve. Mejeriet deltager i Tuberkulosisens Bekæmpelse ad privat Vej. Fyring med Kul og Tørv. Elektrisk Belysning fra eget Værk.

Mejeriet er monteret med Sinus Indvejningsvægt (1908), Buas Udvejningsvægt (1924), Silkeborg Smørvægt (1916), Kolding Pasteuriseringsapparat og Forvarmer (1926), Sabroe Kølemaskine (1912), Alfa 5000 kg Centrifuge (1923), Hamlet 15 Kærne (1926), Mjølner Kedel (1908), Kolding Dampmaskine (1909), Thrige Dynamo (1900), Kolding Blik- og Træostekar.

	Indvejet Sød Mælk	Solgt Mælk og Fløde	Smørproduktion
1912—13.....	3.67 Mill. kg	—	139.790 kg
1913—14.....	3.97 —	—	152.240 —
1914—15.....	—	—	—
1927—28.....	4.45 —	—	176.599 —
1928—29.....	4.73 —	Hjemmesalg: 5.993 kg Fl.	189.541 —
1929—30.....	5.41 —	25.309 kg sød Mælk	216.226 —

Der sælges ca. 2000 kg Smør hjemme, ca. 2000 kg i Bysalg, Resten til Grossist.

	1927—28	1928—29	1929—30
45, 40 og 30 % Ost....	36.000 kg	56.192 kg	55.150 kg

Der anvendes overvejende fortinnede Transportspande.

Der sælges 1030 kg Ost en detail paa Mejeriet, ca. 4100 kg til Leverandørerne. Til Osten, der fremstilles af raa Mælk og parafineres, anvendes der 184.080 kg Sød og 529.095 kg Skm. og Kærnemælk. Lageret afkøles ved Luft.

Mejeriet anvender Handelssyre. Fløden syrnes i Bassin. Der afregnes efter Flødeenheder. Personale: Mejeribestyrer, 2 Mejerister, 2 Elever, 1 Kontrolør, 1 Kusk, Leverandørernes 15 Kuske.

Mejeribestyreren fører Regnskaberne. Regnskabsaar: November til November.

FORMAND



Hansen, Hans Peter, f. 18. April 1866 i Tarp, Søn af Gaardejer Søren Hansen og Hustru Maren, f. Barsøe. Gift med Anna Cecilie H., f. Andersen.

Uddannet ved Landvæsen, Gaardejer 1893. Formand for Bække Andelsmejeri 1906.

Adresse: Søndervang pr. Bække.

BESTYRER



Johansen, Johannes, f. 26. Okt. 1888 i København, Søn af Kusk Niels Peter J. og Hustru. Gift med Inger Kathrine J., f. Bruun.

Elev, Søndervinge A/M 1905—07, Fæmø A/M 1907—09, Mejerist, Nordhøj A/M 1909—10, Første-mejerist, Bække A/M 1910—11 og 1912—13, paa Ladelund Mælkeriskole 1911—12, Mejeribestyrer, Venø

A/M 1913, paa Haderslev Kærnestation 1913—14, Vikar for indkaldte Bestyrere under Verdenskrigen, Mejeribestyrer, Bække Andelsmejeri 1916. Dommer ved Forsøgslaboratoriet 1930.

Eg Fællesmejeri.

Post- og Jernbaneadresse: Eg. Telefon: Eg 25.

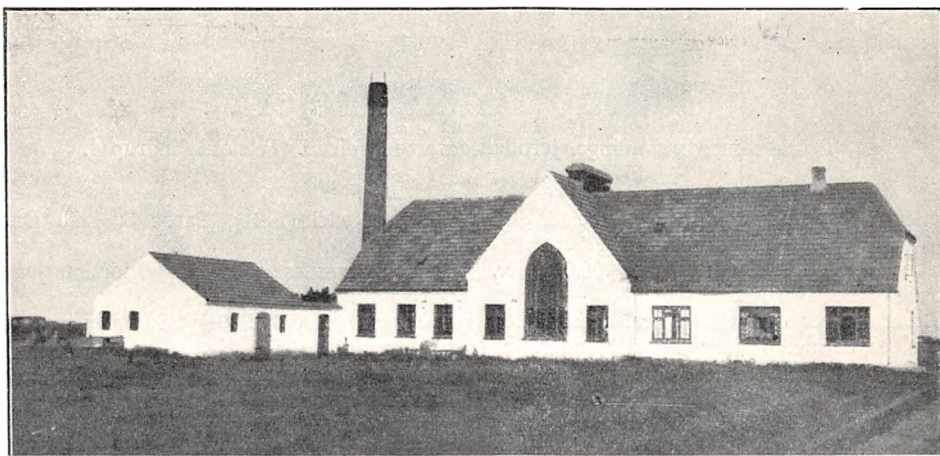

Oprettet 1925 af Mejeriejer Smedegaard, Sandvad pr. Jellinge. Brandforsikring 62.000 Kr. Ejendomsskyld 20.000 Kr.

39 Leverandører med 412 Køer, heraf 7 med over 20 Køer, 3 med 4 Køer eller der under.

Lugt- og Smagsprøve. Kulyring. Elektrisk Belysning.

Mejeriet er monteret med Sinus Indvejningsvægt, Blandes Udvejningsvægt, Silkeborg Smørvægt, Universal Pasteur og do. Forvarmer, Sa-

broe Kølemaskine, Titan 45 Centrifuge, Silkeborg Kærne, Danske Mejeriers Maskinfabrik Kedel, Andersen & Haugaard, Esbjerg, Dampmaskine (alt 1925).

Der anvendes overvejende fortinnede Transportspande.

Der sælges ca. 200 kg Smør hjemme, ca. 100 kg i Byen, Resten til Grossist. Ost produceres ikke.

Mejeriet anvender Handelssyre. Fløden syrnes i Bassin. Mejeriet har eget Syrningsanlæg for Skummetmælken og eget Laboratorium. Der afregnes efter Fedtenheder. Personale: Mejeribestyrer, 1 Elev, 1 Laborant, Leverandørernes 5 Kuske.

Mejeribestyreren fører Regnskaberne. Regnskabsaar: April til April.

	Indvejet Sød Mælk	Solgt Mælk og Fløde	Smørproduktion
1927—28.....	1.01 Mill. kg	—	41.482 kg
1928—29.....	1.03 —	Hjemmesalg: 1.700 kg	43.148 —
1929—30.....	1.16 —	Bysalg: 4.500 kg	48.434 —

EJER

Enkefru S. Smedegaard, Sandvad pr. Jelling; se under Mølvang Mejeri, Vejle Amt.

BESTYRER

Christensen, Christen Emil, f. 16. Jan. 1890 i Uggerby, Søn af Muremester Jens Christen Christensen og Hustru Mette Margrethe, f. Poulsen. Gift 2. Febr. 1919 med Anna Hansine C., f. Mortensen.

Elev paa A/M Vejby 1904—05, Jerslev 1905—06 og Vrensted 1906—08, Mejerist paa sidstnævnte



te 1908—10, A/M Øster Vraa 1910—11, Povlstrup 1911—12, Skodborg 1912—14 og Sdr. Stenderup 1916—19, paa Ladelund Mælkeriskole 1915—16, Mejerist paa Esbjerg Margarinefabrik 1919—24, Lagerforvalter for H. B. Jensens Eftfls mejeritekniske Afdeling, Esbjerg, 1924—26, Mejeribestyrer paa Eg Fællesmejeri 1926.

Endrup Andelsmejeri.

Postadresse: Bramminge. Jernbaneadresse: Vejrup. Telefon: Endrup 4.

Oprettet 1884 Ombygning og Udvidelse 1917 under Medvirken af stedlige Haandværkere. Beboelsen er særskilt. Brandforsikring 66.000 Kr. Ejendomsskyld 30.000 Kr.

180 Leverandører med 1360 Køer, heraf 2 med over 20 Køer, 38 med 4 Køer eller der under.

Lugt- og Smagsprøve. Mejeriet er i Mælkebedømmelsesforening. Kulfyring. Elektrisk Belysning.

Mejeriet er monteret med Sinus Indvejningsvægt, 2 Buaas og 1 Paasch & Larsen, Petersen Udvejningsvægt (1917 og 25), Silkeborg Smørvægt (1905), P. & L., P. Regenerativapparat (1928), Sabroe Kølemaskine (1917), Titan Centrifuge (1926), P. & L., P. Kærne (1927), Ludvigsen,

Struer, Kedel (1901), Caroc & Leth Dampmaskine (1909).

Der anvendes overvejende fortinnede Transportspande.

Der sælges ca. 1800 kg Smør hjemme, Resten til Grossist.

Mejeriet anvender Handelssyre. Fløden syrnes i Aluminiums Bassin. Mejeriet har Syrningsanlæg for Skummetmælken. Der afregnes efter Flødenheder. Personale: Mejeribestyrer, 2 Mejerister, Leverandørernes 11 Kuske.

Mejeriet har særlig Regnskabsfører. Regnskabsaar: 15. Oktober til 15. Oktober.

Gaardejer Erik Schmidt har været Kasserer 1907—30. Mejeriet blev drevet ved Vandkraft de første Aar.

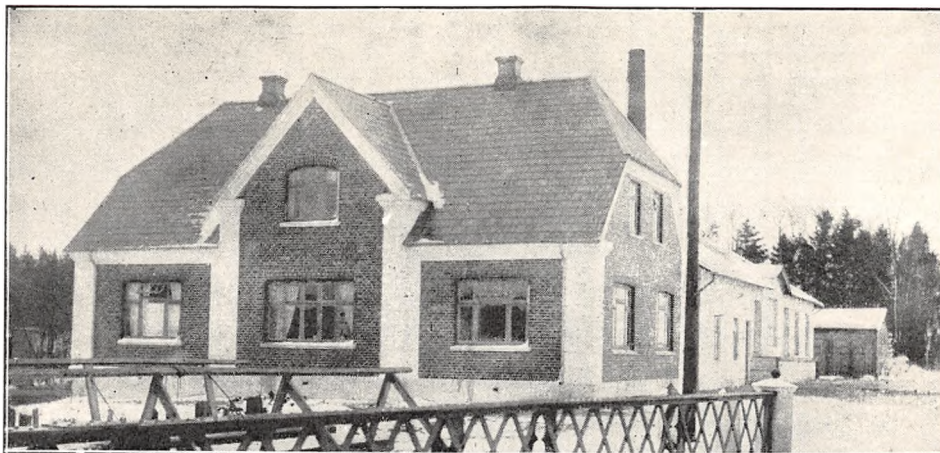

	Indvejet Sød Mælk	Solgt Mælk og Fløde	Smørproduktion
1912—13.....	2.06 Mill. kg	—	80.358 kg
1913—14.....	2.18 —	—	86.358 —
1914—15.....	2.14 —	—	83.729 —
1927—28.....	3.21 —	—	132.994 —
1928—29.....	3.28 —	Hjemmesalg: 3.278 kg	134.648 —
1929—30.....	3.76 —	5.087 kg sød Mælk	153.903 —

FORMAND



Jensen, Jørgen, Kristinus, f. 6. April 1887 i Give Sogn, Søn af Husmand Mads Jensen og Hustru Kristense, f. Thomsen. Gift 29. April 1910 med Kristine J., Datter af Gaardejer Niels Pedersen, Lydum Sogn, og Hustru Cecilie.

Elev paa Kærehave Husmandsskole 1909—10, Gaardejer i Lydum Sogn

1910—19, i Endrup 1919. Formand for Endrup A/M 1927, Medlem af V. Nykirke Sogneraad 1929.

Adresse: Endrup pr. Bramminge.

BESTYRER



Finderup, Aage, f. 17. Maj 1882 i Glud.

Elev paa Andelsmejeriet Hamlet ved Horsens, Mejerist paa flere Mejerier, paa Ladelund Mælkeriskole 1905—06, Mejeribestyrer paa Tveje Merløse Andelsmejeri 1906—08, paa Endrup Andelsmejeri 1908. Flere Sølv- og Bronzemedaljer samt Ærespræmier for Smør, Forsøgslaboratoriets Hædersdiplom.

Esbjerg Andelsmejeri.

Post- og Jernbaneadresse: Esbjerg. Telefon: Esbjerg 144.

Oprettet 1888. Beboelsen er sammenbygget med Mejeriet. Bygningens Brandforsikring 82.000 Kr. Ejendomsskyld 65.000 Kr.

360 Leverandører med 3092 Køer, heraf 7 med over 20 Køer, ca. 100 med 4 Køer eller der under.

Reduktaseprøve. Kulfyring. Elektrisk Belysning. Mejeriet er monteret med 1 Sinus- og 1 Silkeborg Indvejningsvægt, 1 Paasch & Larsen, Petersen Udvejningsvægt (1930) og 1 Bismarck do., 1 Silkeborg Balance Smørvægt (1929), Universal Pasteuriserings- og Regenerativapparat (1930), Atlas Kølemaskine (1900), 1 Alfian Centrifuge (1930), og 1 Titan do. 5000 kg, Sinus Kærne, Sabroe Kedel (1924), Jensen & Olsen, Esbjerg, Dampmaskine (1890).

Der anvendes udelukkende fortinnede Transportspande.

Indvejnings- og Produktionstal ønskes ikke op-

givet, men er stillet til Redaktionens Raadighed til Benyttelse ved dennes statistiske Beregninger .

Ost produceres ikke.

Mejeriet anvender Handelssyre. Fløden syrnes i Bassin. Mejeriet har Syrningsanlæg for Skummetælken og eget Laboratorium. Der afregnes efter Fedtenheder. Personale: Mejeribestyrer, 5 Mejerister, 2 Elever, 2 Ekspeditricer og 3 Hjælper, 11 faste Kuske, Leverandørernes 18 Kuske.

Mejeribestyreren fører Regnskaberne. Regnskabsaar: November til November.

Mejeriet har 44 Udsalg i Esbjerg.

FORMAND



Bruun, Anders Thomsen, f. 25. Nov. 1877, Søn af Gaardejer Jørg. Thomsen Bruun og Hustru Mette, f. Andersen. Gift 13. Nov. 1903 med Margrethe B., f. Madsen.

Elev paa Sjørup og Vridsted Højskoler samt paa Dalum Landbrugsskole, Gaardejer 1902. Formand for Esbjerg Andelsmejeri 1929 og for Esbjerg An-

delsslakteri 1930.

Adresse: Blaabjerggaard, Gesing pr. Esbjerg.

BESTYRER



Hansen, Hans, f. 6. Juli 1899 i Villebøl, Søn af Kroejer Hans Thygesen Hansen og Hustru Johanne, f. Pedersen. Gift 6. Sept. 1929 med Agnes Helte H., f. Nielsen.

Elev paa A/M Tobøl 1913—16, Mejerist paa A/M Ribe 1916—18, Gredstedbro 1918—19, paa Vejsirup Højskole 1919—20, Mejerist, Aast Mejeri Sommeren 1920, Soldat 1920—21, Mejerist, A/M Rejsby 1921, Alslev 1921—22, Varde 1922, paa Ladelund Mælkeriskole 1922—23, Mejerist, Aalbæk A/M 1923—25, A/M Janderup 1925—28 og Esbjerg 1928—29, Mejeribestyrer paa Esbjerg A/M 1. Juni 1929.

A/s Esbjerg Mælkeforsyning.

Post- og Jernbaneadresse: Esbjerg. Telefon: Esbjerg 173.

Oprettet 1896. Ombygning 1930 under Medvirken af Arkitekt J. Vedsted-Hansen, Ølgod. Beboelsen er særskilt. Brandforsikring 125.000 Kr. Ejendomsskyld 85.000 Kr.

80 Leverandører med 1000 Køer, heraf 15 med over 20 Køer, 20 med 4 Køer eller der under.

Lugt- og Smagsprøve. Kulfyring. Elektrisk Belysning.

Mejeriet er monteret med Silkeborg Indvejnings- (1930), Buaas Udvejningsvægt (1925), Decimal Smørvægt (1920), Universal Pasteur- og Regenerativapparat (1930), Sabroe Kølemaskine (1907), Titan Centrifuge (1929), Paasch & Larsen,

Petersen Kærne (1925), Jensen & Olsen, Esbjerg, Kedel (1925), Titan 25 H.K. Elektromotor (1915), Buaas Vand- og Mælkepumpe (ca. 1920 og 22).

Der anvendes overvejende fortinnede Transportspande.

Smørret sælges i Byen.

Mejeriet anvender Handelssyre. Fløden syrnes Tønder. Der afregnes efter Faktor 3. Personale: Mejeribestyrer, 2 Mejerister, 2 Elever, 2 Ekspeditricer, 6 Kuske, Leverandørernes 10 Kuske.

Mejeribestyreren fører Regnskaberne. Regnskabsaar: Oktober til Oktober.



	Indvejet Sød Mælk	Solgt Mælk og Fløde	Smørproduktion.
1912—13.....	2.18 Mill. kg	—	46.400 kg
1913—14.....	2.31 —	—	39.750 —
1914—15.....	2.03 —	—	37.600 —
1927—28.....	2.42 —	—	41.250 —
1928—29.....	2.79 —	—	41.325 —
1929—30.....	2.96 —	Bysalg: 1.130.000 kg	42.500 —



BESTYRER

Haaning, Peder Viggo, f. 30. Jan. 1886 i Flade, Thisted Amt, Søn af Landmand Lars Haaning og Hustru Kirsten, f. Frøslev. Gift 12. Marts 1918 med Katrine H., f. Kjerkegaard.

Elev, A/M Hugaard 1902—03, Harken 1903—04, Serritslev 1904—05 og Harken 1905—06, paa Ladelund Mælkeriskole Sommeren 1906, Mejeribestyrer paa F/M Hundeleve 1906—08, Torup 1908—15 og Mylund 1915—18, Ejer af Try Mejeri 1918—25, Bestyrer af A/S. Esbjerg Mælkeforsyning 1925. Sølvmedalje for Smør Holstebro 1914.

Faaborg Andelsmejeri.

Postadresse: Varde. Jernbaneadresse: Agerbæk. Telefon: Faaborg 14.

Oprettet 1908 under Medvirken af Konstantin Hansen & Schrøder, Kolding. Beboelsen er særskilt. Brandforsikring 97,800 Kr. Ejendomsskyld 30.000 Kr.

98 Leverandører med 820 Køer, heraf 4 med over 20 Køer, 10 med 4 Køer eller der under.

Lugt- og Smagsprøve. Mejeriet er i Mælkebedømmelsesforening. Kulyring. Elektrisk Belysning.

Mejeriet er monteret med Sinus Indvejningsvægt (1908), Bismær Udvejningsvægt (1920), Silkeborg Balance Smørvægt (1908), Danske Mejeriers Maskinfabriks Flødepasteur (1930), Buaas

Regenerativapparat (1916), Sabroe Kølemaskine (1916), Titan T. A. 65 Centrifuge (1914), Hamlet Kærne (1927), D. M. M. Kedel (1926) og do. Dampmaskine (1916), 2 Andersen, Herning, Vandpumper (1908).

Der anvendes overvejende fortinnede Transportspande.

Der sælges ca. 800 kg Smør hjemme, ca. 900 kg i Bysalg, Resten til Grossist. Ost produceres ikke.

Mejeriet anvender Handelssyre. Fløden syrnes i Bassin. Mejeriet har Syrningsanlæg for Skummetmælken og eget Laboratorium. Der afregnes

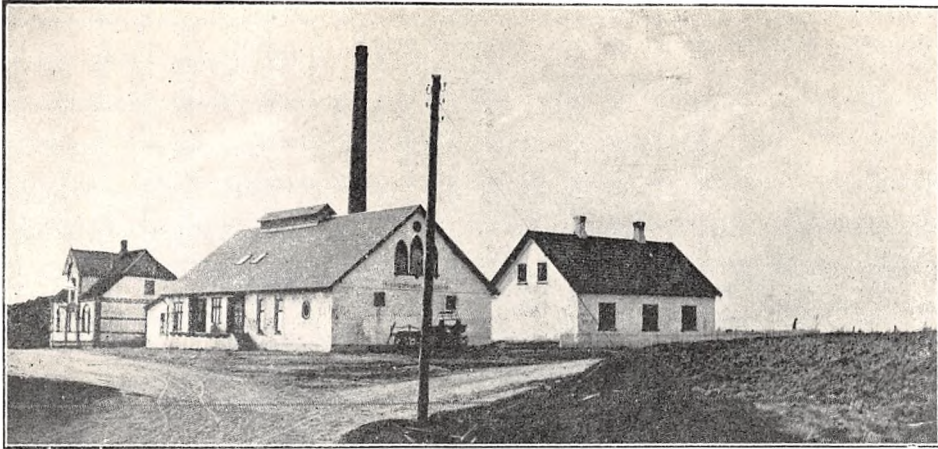

	Indvejet Sød Mælk	Solgt Mælk og Fløde	Smørproduktion
1912—13.....	1.20 Mill. kg	—	49.400 kg
1913—14.....	1.40 —	—	55.500 —
1914—15.....	1.31 —	—	52.940 —
1927—28.....	2.79 —	—	114.715 —
1928—29.....	2.31 —	Hjemmesalg: 26.985 kg	94.118 —
1929—30.....	2.53 —	↓ Bysalg: 25.755 kg	103.619 —

efter Fedtenheder. Personale: Mejeribestyrelse, 1 Mejerist, 1 Elev, Leverandørernes 8 Kuske.

Mejeribestyrelsen fører Regnskaberne. Regnskabsaar: November til November.

FORMAND



Christensen, Mads Christian, f. 9. Febr. 1879 paa Varde Mark, Søn af Husmand Christian Christensen og Hustru Karen, f. Madsen. Gift 30. Okt. 1903 med Kirstine C., f. Nielsen.

Elev paa Ollerup Højskole 1898—99, Gaardejer 1903. Medlem af Faaborg Sogneraad 1909—17, Formand for Faaborg Andelsmejeri 1930.

Adresse: Autrup, Faaborg pr. Varde.

BESTYRELSE



Bendtsen, Martin Emil, f. 1. Juni 1878 i Ulbøl Sogn, Fyn, Søn af Sømand Rasmus Hofmann B. og Hustru Karen, f. Greve. Gift 17. Okt. 1909 med Kirsten Marie B., f. Christensen.

Elev, Ulbølle A/M 1894—97, Mejerist, Jellinge A/M 1897—99, Drejøl A/M 1899—1901, Trifolium i Dalmoose 1901—02, paa Ladelund Mælkeriskole 1902—03, Mejerist, Vejen A/M 1903—07, Mælkedommer i Ribe Amt 1907—08, Mejeribestyrelse, Faaborg A/M 1908. Sølv- og Bronzemedalje for Smør.

Andelsmejeriet Fredensberg.

Post- og Jernbaneadresse: Sig. Telefon: Sig 13.

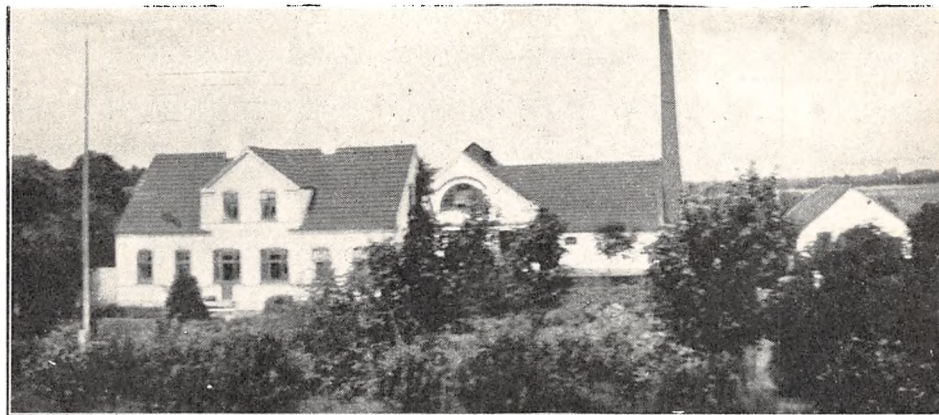

Oprettet 1883. Ombygget 1914 under Medvirken af stedlig Bygmester. Brandforsikring 92.000 Kr. Ejendomsskyld 23.000 Kr.

109 Leverandører med 1024 Køer, heraf 4 med over 20 Køer, 16 med 4 Køer eller der under.

Reduktaseprøve. Kulfyring. Elektrisk Belysning. Mejeriet er monteret med Sinus Indvejnings-

vægt (1913), 3 Bismær Udvejningsvægte (1914), Silkeborg Smørvægt (1914), Danske Mejeriers Maskinfabriks Dania Pasteuriserings- og Regenerativapparat (1929), Sabroe Kølemaskine (1914), Titan T. A. 85 Centrifuge (1928), Hamlet 5 Kærne (1930), D. M.M. Kedel (1919), Caroc & Leth Dampmaskine (1907), Thrige Elektromotor (1929),

	Indvejet Sød Mælk	Solgt Mælk og Fløde	Smørproduktion.
1912—13.....	1.52 Mill. kg	—	59.630 kg
1913—14.....	1.65 —	—	65.360 —
1914—15.....	1.70 —	—	69.990 —
1927—28.....	2.11 — ³ / ₄ Aar	Bysalg: ca. 5.000 kg Fløde	86.767 — ³ / ₄ Aar
1928—29.....	2.80 —	- 35.000 - skm.	116.084 —
1929—30.....	3.10 —	og Kærnem.	127.328 —

FORMAND



Puggaard, Peder Berg, f. 10. Dec. 1874 i Alslev, Søn af Gaardejer Laurits Chr. Puggaard og Hustru Anna Marie, f. Thomsen. Gift 16. Marts 1906 med Marie P., f. Christensen.

Elev paa Ollerup Højskole 1901—02, Gaardejer. Medl. af Bestyrelsen for Ribe Amts Hagel- og Stormskade-Forsikring 1922, Formand for A/M Fredensberg 1929.

Adresse: Fredensberg pr. Sig.

BESTYRER



Rasmussen, Carl Alfred, f. 16. Jan 1887 i Hillerslev, Søn af Gaardejer Niels R. og Hustru Hansine, f. Jochumsen. Gift 27. Sept. 1913 med Signe R., f. Knudsen.

Elev, Lindelse A/M 1906—07, Mejerist, A/M Nørre Lyndelse 1907—09, Nordsalling 1909—10 og Glamsbjerg 1910—11, paa Dalum Mælkeriskole 1911

—12, Mejerist, Glamsbjerg F/M 1912—13, Mejeribestyrelse, A/M Fredensberg 1913. Medlem af Menighedsraadet 1930. 3 Sølv- og 2 Bronzemedaljer samt 1 Ærespræmie for Smør.

D. M. M. Vandrensningsanlæg, Spandeløfter fra H. B. Jensen, Esbjerg.

Der anvendes udelukkende fortinneede Transportspande.

Der sælges ca. 1150 kg Smør hjemme, ca. 1050 kg i Bysalg, Resten til Eksportforening. Ost produceres ikke.

Mejeriet anvender Handelssyre. Fløden syrnes

i Bassin. Mejeriet har Syrningsanlæg for Skummetmælken og eget Laboratorium. Der afregnes efter Fedtenheder. Personale: Mejeribestyrer, 1 Mejerist, 1 Elev, 1 Medhjælper, 1 Kusk til Bysalg, Leverandørernes 9 Kuske.

Mejeribestyreren fører Regnskaberne. Regnskabsaar: Oktober til Oktober.

Andelsmejeriet Fælleslykke.

Post- og Jernbaneadresse: Krogager. Telefon: Stenderup 22.



Oprettet 1922 under Medvirken af Arkitekt E. V. Lind, Skive, og Statskonsulent Petersen, Struer. Brandforsikring 85.000 Kr. Ejendoms-skyld 23.000 Kr.

121 Leverandører med 900 Køer, heraf 3 med over 20 Køer, 14 med 4 Køer eller der under.

Lugt- og Smagsprøve. Kulfyring. Elektrisk Belysning.

Mejeriet er monteret med Sinus Indvejnings-

vægt (1922), Bismær Udvejningsvægt (1926), Balance Smørvægt (1922), Danske Mejeriers Maskinfabriks Pasteuriseringsapparat (1922), Buas Regenerativapparat (1928), Sabroe Kølemaskine. Titan T. A. 65 Centrifuge, Hamlet Kærne, D. M. M. Kedel og Dampmaskine (alt 1922).

Der anvendes overvejende fortinneede Transportspande.

	Indvejet Sød Mælk	Solgt Mælk og Fløde	Smørproduktion
1928.....	2.01 Mill. kg	—	81.909 kg
1929.....	2.15 —	—	88.238 —
1930.....	2.53 —	Bysalg: 13.510 kg	104.558 —

Der sælges ca. 600 kg Smør hjemme, ca. 400 kg i Bysalg, Resten til Grossist. Ost produceres ikke.

Mejeriet anvender Handelssyre. Fløden syrnes i Bassin. Mejeriet har Syrningsanlæg for Skummetmælken og eget Laboratorium. Der afregnes

efter Fedtenheder. Personale: Mejeribestyrer, 1 Mejerist, 1 Elev, 1 Laborant, Leverandørernes 12 Kuske.

Mejeribestyreren fører Regnskaberne. Regnskabsaar: Kalenderaaret.

FORMAND



Kristensen, Lars Peter, f. 31. Okt. 1876 i Gelbjerg, Søn af Gaardejer Peder Kristensen og Hustru Karen Marie, f. Andersen. Gift 10. Marts 1904 med Elise K., Datter af Gaardejer Anders Jensen og Hustru Nielsine, f. Jensen.

Gaardejer 1901. Fh. Formand for Fællesmejeriet i Stenderup og for Sygeplejeforeningen samt af Bestyrelserne for Landbof. og Brugsf., Formand for A/M Fælleslykke 1922, Kasserer for Transformatorf. 1927. Medlem af Bestyrelsen for Foderstoff. 1928 og af Amager Sogneraad 1929.

Adresse: Stenderup pr. Krogsager.

BESTYRER



Andersen, Anders Marius, f. 27. Jan. 1891 i Overlund, Søn af Gaardejer Jens Andersen og Hustru Anna Marie, f. Hermansen. Gift 1. Jan. 1919 med Anna A., f. Hansen.

Elev paa Viborg A/M 1908—10 og Kragekjær, paa Taasinge 1910—11, Mejerist, Aalestrup F/M 1911, Viborg A/M 1911—13, paa Børkop Højskole 1913—14, Mejerist, Billum A/M 1914—15, paa Dalum Mælkeriskole 1915—16, Mejerist, A/M Stenshøj 1916, Aalykke 1916—18, Ejer af Kallestrup Mejeri 1918—21, Mejeribestyrer, A/M Fælleslykke 1921. 1 Sølv- og 2 Bronzemedaljer samt flere Hædrende Omtale for Smør.

Gaarde Andelsmejeri.

Post- og Jernbaneadresse: Gaarde. Telefon: Gaarde 1.

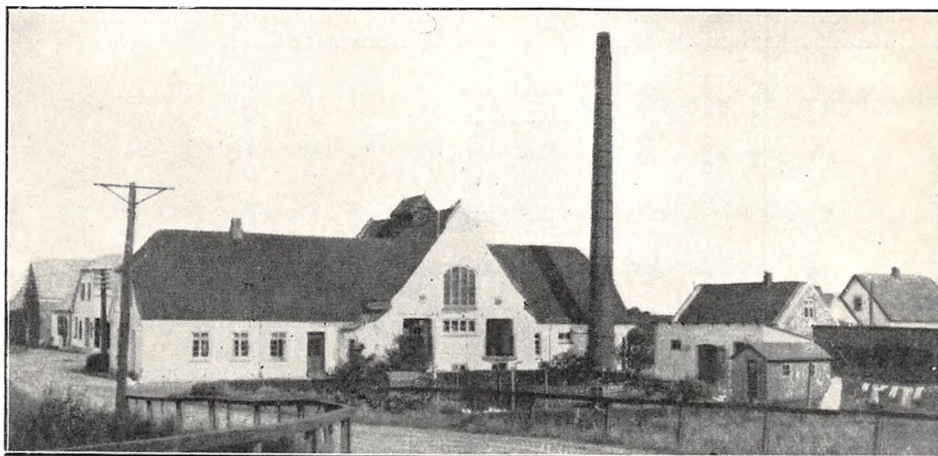

Oprettet 1916 under Medvirken af Arkitekt E. V. Lind, Skive, og Statskonsulent N. Petersen. Brandforsikring 52.000 Kr. Ejendomsskyld 22.000 Kr.

80 Leverandører med 600 Køer, heraf 7 med over 20 Køer, 13 med 4 Køer eller der under.

Reduktaseprøve. Mejeriet deltager i Tuberkulosisens Bekæmpelse. Kultyring. Elektrisk Belysning.

Mejeriet er monteret med Silkeborg Indvejningsvægt, 3 Buaas Bismers Udvejningsvægte,

Silkeborg Smørvægt, Buaas Universal Regenerativapparat, Sabroe Kølemaskine, Titan T. A. 45 Centrifuge (alt 1916), Zenith Kærne (1928), Sabroe Kedel og Alliance Dampmaskine (1916), Danske Mejeriers Maskinfabriks Vandrensningsanlæg.

Der anvendes overvejende fortinnede Transportspande.

Der sælges ca. 1200 kg Smør hjemme, Resten til Eksportforening. Ost produceres ikke.

	Indvejet Sød Mælk	Solgt Mælk og Fløde	Smørproduktion
1927.....	1.57 Mill. kg	Hjemmesalg:	62.904 kg
1928.....	1.58 —	5.877 kg sød Mælk	63.547 —
1929.....	1.67 —	3.267 kg Fløde	65.812 —

Mejeriet anvender Handelssyre. Fløden syrnes i fortinnet Kobberbassin. Mejeriet har Syrningsanlæg for Skummetmælken og eget Laboratorium. Der afregnes efter Fedtenheder. Personale: Meje-

ribestyre, 1 Mejerist, 1 Ekspeditrice, 1 Arbejdsmand, Leverandørernes 7 Kuske.

Formanden og Mejeribestyrelsen fører Regnskaberne. Regnskabsaar: Kalenderaaret.

FORMAND



Eskesen, Eske Grønborg, f. 22. April 1886 i Tarp, Borris Sogn, Søn af Gaardejer Søren Eskesen og Hustru Ane Sofie, f. Larsen. Gift 4. Juni 1911 med Agnes Sofie E., Datter af Andreas Olesen og Hustru Margretha.

Elev paa Ollerup Højskole 1906—07, Gaardejer 1910. Formand for Udvalget ang. Gaarde Holde-

plads 1914—23 og for Hodde-Tistrup kommunale Nævn 1917—19, Formand og Kasserer for Gaarde A/M 1918, Medlem af Tistrup Sogneraad 1925 og Skolekommission 1929, Medlem af Bestyrelsen for Ribe Amts Mejeriforening 1927.

Adresse: Hesselgaard pr. Gaarde.

BESTYRE



Mølgaard, Otto Christian, f. 27. Febr. 1890 i Kvissel, Søn af Christian Mølgaard og Hustru Anne, f. Holm. Gift 28. Dec. 1923 med Karen M., f. Thomsen.

Elev paa Kvissel og Agdrup A/M, Mejerist, Kærholm A/M, Vordingborg F/M, Agdrup A/M, paa Kvissel Højskole 1913—14, Mejerist, Ravnkilde A/M,

Bestyrervikar, Vang A/M, paa Ladelund Mælkerskole 1917—18, Mejerist, Aakilde, Glejbjerg og Starup A/M, Mælkedommer i Ribe Amt 1922—24, Mejeribestyrelsen, Gaarde A/M 1924. Formand for Gaarde Ungdoms- og Foreningsforening. Flere Udmærkelser for Smør.

Gjesten Andelsmejeri.

Post- og Jernbaneadresse: Gesten. Telefon: Gesten 29.

Oprettet 1889. Ombygning 1924 under Medvirken af Arkitekt J. Jespersen, Fredericia. I 1931 ombygges Mejeriet, hvorved den nuværende Boliginddrages under Mejeriet, og der bygges ny Beboelse, der bliver særskilt. Arkitekt Th. Rølver, Kolding, medvirker. Brandforsikring 125.000 Kr. Ejendomsskyld 57.000 Kr.

145 Leverandører med 1330 Køer, heraf 7 med over 20 Køer, 70 med 4 Køer eller der under.

Reduktaseprøve. Mejeriet deltager i Tuberkulosis Bekæmpelse. Kulturyng. Elektrisk Belysning.

Mejeriet er monteret med Sinus Indvejningsvægt (1910), 2 Buaas Udvejningsvægte (1924), 1 do. (1929), Silkeborg Smørvægt, Jacob Nielsen Ostevægt, Danske Mejeriers Maskinfabriks Pasteuriseringsapparat, do. Forvarmer og Sabroe Kølemaskine (alt 1924), Titan 85 Centrifuge (1929), Hamlet Kærne Nr. 12 (1927), D. M. M.

Kedel og Dampmaskine (1924 og 21), Træostekar.

Der anvendes 70 % fortinnede og 30 % Aluminiums Transportspande.

Der sælges ca. 700 kg Ost en detail paa Mejeriet, Resten til Leverandører. Til Osten, der fremstilles af raa Mælk, anvendes 60.000 kg Sød og 110.000 kg Skm. og Kærnemælk.

Mejeriet anvender Handelssyre. Fløden syrnes i Bassin. Fra 1931 faar Mejeriet Syrningsanlæg for Skummetmælk og eget Laboratorium. Der afregnes efter Flødeenheder, fra 1931 efter Fedtenheder. Personale: Mejeribestyrelsen, 2 Mejerister, 1 Elev, 1 Kontrolør, 1 Kusk, Leverandørernes 11 Kuske.

Gaardejer K. A. Bundsgaard fører Kasseregnskabet. Mejeribestyrelsen Mælkeregnskabet. Regnskabsaar: Oktober til Oktober.

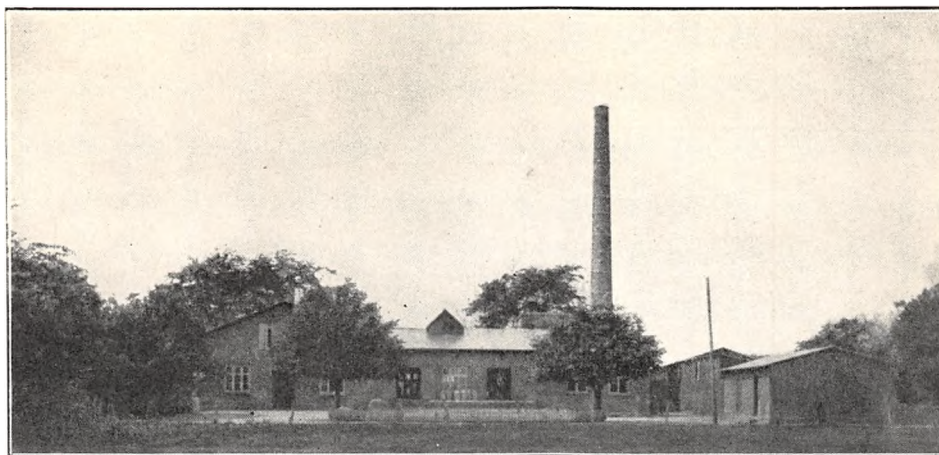

	Indvejet Sød Mælk	Solgt Mælk og Fløde	Smørproduktion
1912—13	2.75 Mill. kg	—	104.190 kg
1913—14	2.96 —	—	113.250 —
1914—15	2.89 —	—	112.420 —
1927—28	3.42 —	Hjemmesalg: 45.883 kg	136.340 —
1928—29	3.54 —	En gros Salg:	138.455 —
1929—30	3.74 —	330.340 kg skum. Mælk	150.172 —

Der sælges ca. 1300 kg Smør hjemme, Resten til Eksportforening.

	1927—28	1928—29	1929—30
30 og 20% Gouda og 30 og 20% Taffelost..	11.283 kg	18.530 kg	10.000 kg 6.084 -

FORMAND



Boesen, Johan, f. 7. Maj 1867 i Jordrup Sogn, Søn af Gaardejer Jens Peter Boesen, Stenbrogaard, og Hustru Anna, f. Paaske. Gift 20. Okt. 1908 med Kathrine B., f. Jacobsen.

Gaardejer 1912. Næstformand for Gjesten Andelsmejeri 1909—15, Formand 1917, Medlem af Gesten Sogneraad 1913—25, Ejendomsskyldvurderingsmand 1911—23, Medlem af Bestyrelsen for Gesten Sparekasse 1910, Formand og Kasserer 1923, Vurderingsmand for Vest- og sønderjydske Kreditforening 1923—30.

Adresse: Lindegaard, Gesten.

BESTYRER



Rasmussen, Ejner, f. 13. Juli 1894 i Kirkeby ved Svendborg, Søn af Husmand Hans R. og Hustru Rasmine, f. Christiansen. Gift 6. Nov. 1920 med Anna R., f. Knudsen.

Elev, Kirkeby A/M 1909—11, Mejerist, A/M Dreslette 1911—13, Sønderby 1913—14, Sparretorn 1914—15, Ellinge 1915—16, Guldbjerg 1916—17, paa Dalum Mælkeriskole 1917—18, Mejerist, A/M Guldbjerg 1918—19, Gjesten 1919—20, Mejeribestyrelse paa sidstnævnte 1920. Forsøgslaboratoriets Hædersdiplom 1931, værdig til Guldmedalje for Smør 1927 og Sølvmedalje 1920, 24, 26, 27 og 30.

Glejbjerg Andelsmejeri.

Post- og Jernbaneadresse: Glejbjerg. Telefon: Glejbjerg 22.

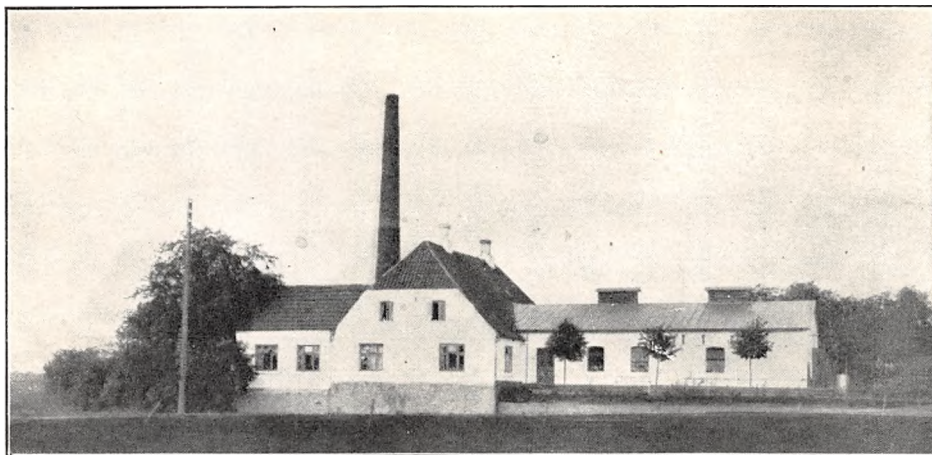

Oprettet 1884. Ombygget og udvidet 1895 under Medvirken af stedlige Haandværkere. Ejendoms-skyld 15.000 Kr.

174 Leverandører med 1600 Køer, heraf ingen med over 20 eller under 4 Køer.

Reduktaseprøve. Mejeriet er i Mælkebedømmelsesforening. Kulfyring. Elektrisk Belysning.

Mejeriet er monteret med Silkeborg Indvejnings-

vægt, 4 Buaas Bismær Udvejningsvægte, Silkeborg Smørvægt, Buaas Regenerativapparat (1922), Sabroe Kølemaskine (1921), Titan T. A. 80 Centrifuge (1916), Zenith Kærne (1922), Jensen & Olsen, Esbjerg, Kedel (1900), Caroc & Leth Dampmaskine (1906).

Der anvendes overvejende fortinne Transport-spande.

	Indvejet Sød Mælk	Solgt Mælk og Fløde	Smørproduktion
1912-13	2.30 Mill. kg	—	93.590 kg
1913-14	2.51 —	—	98.770 —
1914-15	2.13 —	—	84.520 —
1927-28	4.26 —	—	171.593 —
1928-29	4.23 —	Hjemmesalg: 2.712 kg Fl.	173.036 —
1929-30	4,62 —	4.060 kg sød Mælk	187.234 —

FORMAND



Sørensen, Peter, f. 1. April 1886 i Maltbæk, Søn af Gaardejer Mads Sørensen og Hustru Anna, f. Petersen. Gift 25. Maj 1913 med Ingrid S., f. Smidt.

Elev paa Ollerup og Askov Højskoler 1906 og 1910, paa Ladelund Landbrugsskole 1907, Gaardejer 1913. Fh. Formand for Gjørding A/M, Formand for Glejbjerg A/M 1928.

Adresse: Egelund pr. Glejbjerg.

BESTYRER



Nielsen, Niels Christian, f. 5. Juni 1872 i Ullerslev, Søn af Husejer Niels Rasmussen og Hustru Ane Margrethe, f. Hansen. Gift 29. Okt. 1901 med Maren N., f. Petersen.

Elev, A/M Søbjerg ved Ejby, Mejerist, A/M Gelledal, Geddeshal, Starup, Bindslev og Skellingsted, paa Dalum Mælkerskole 1900, Mejerist i Cherborg,

Nordfrankrig, 1. Nov. 1900 til 1. April 1901, Mejeribestyrer, Glejbjerg A/M 1. Nov. 1901. Forsøgs-laboratoriets Diplom 3 Gange, 1 Ærespræmie, 4 Sølv- og nogle Bronzemedaljer.

Der sælges ca. 2000 kg Smør hjemme, Resten til Grossist. Ost produceres ikke.

Mejeriet anvender Handelssyre. Fløden syrnes i Aluminiums Bassin. Mejeriet har Syrningsanlæg for Skummetmælken. Der afregnes efter Fløde-

enheder. Personale: Mejeribestyrer, 2 Mejerister, 1 Elev, 1 Kontrol, Leverandørernes 15 Kuske.

Mejeribestyreren fører Regnskaberne. Regnskabsaar: Oktober til Oktober.

Andelsmejeriet Gredstedbro.

Post- og Jernbaneadresse: Gredstedbro. Telefon: Gredstedbro 21.

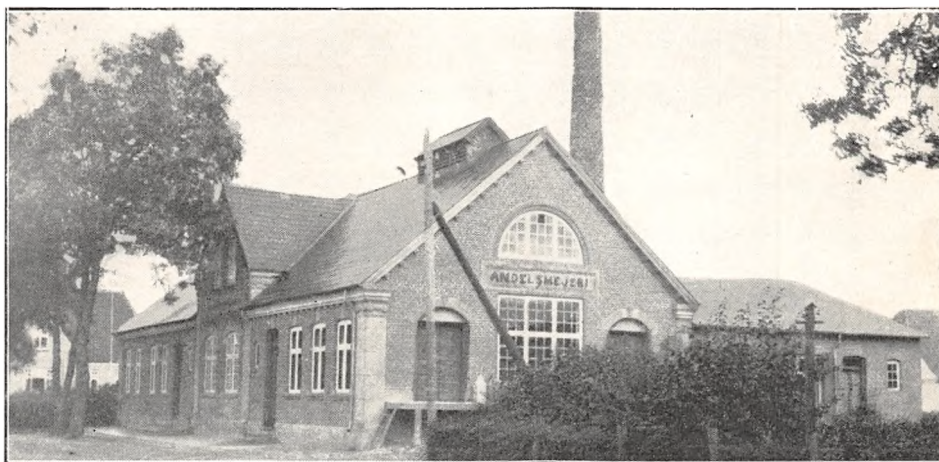

Oprettet 1912 under Medvirken af stedlige Haandværkere. Brandforsikring 63.240 Kr. Ejendoms skyld 18.500 Kr.

124 Leverandører med 822 Køer, heraf ingen med over 20 Køer, 26 med 4 Køer eller der under.

Reduktaseprøve. Kulfyring. Elektrisk Belysning. Mejeriet er monteret med Sinus Indvejningsvægt (1912), Jack Udvejningsvægt (1916), Silkeborg Smørvægt (1912), Diskvægt (1912), H. B. Jensen, Esbjerg, Pasteuriseringsapparat, Buas

FORMAND



Truel Nielsen, f. 9. Aug. 1882 i Hjortlund, Søn af Gaardejer Niels Truel sen og Hustru Ane, f. Petersen. Gift 10. Maj 1917 med Bodil T., f. Poulsen.

Elev paa V. Vedsted Højskole 1897—98, Gaardejer. Formand for Hjortlund Hjelpekasse 1927—29, Medlem af Bestyrelsen for Landboforeningen

1925, Formand for Andelsmejeriet Gredstedbro. Adresse: Hjortlund pr. Gredstedbro.

BESTYRER



Hansen, Simon, f. 12. Dec. 1883 i Aal ved Varde, Søn af Gaardejer Niels Cornelius H. og Hustru Andrea, f. Simonsen. Gift 27. Aug. 1907 med Petrea H., f. Holt.

Elev, Henne A/M 1898—1900, Mejerist, A/M Lunde 1900—1901, Gørding 1901—02, Endrup 1902—03, Glejbjerg 1903—05, Horne 1905—06 og

Bække 1906—08, paa Ladelund Mælkeriskole 1908—09, Mejeribestyrer paa Bøel A/M 1909—12, paa Andelsmejeriet Gredstedbro 1912. Medlem af Jernved Sogneraad 1917—25. 3 Sølv- og 4 Bronzemedaljer for Smør.

	Indvejet Sød Mælk	Solgt Mælk og Fløde	Smørproduktion
1912—13.....	1.11 Mill. kg	—	42.632 kg
1913—14.....	1.27 —	—	50.030 —
1914—15.....	1.36 —	—	53.515 —
1927—28.....	1.97 —	—	80.877 —
1928—29.....	2.01 —	—	81.492 —
1929—30.....	2.06 —	Hjemmesalg: 42.939 kg	82.563 —

do., H. P. Jensen Forvarmer, Sabroe Kølemaskine (alt 1912), Titan Centrifuge (1926), Ørum Hansen Kærne (1930), Sabroe Kedel (1911), Caroc & Leth Dampmaskine (1912), Vandpumpe (1912).

Der anvendes 40 % fortinnede og 60 % Aluminiums Transportspande.

Der sælges 909 kg Smør hjemme, Resten til Grossist. Ost produceres ikke.

Mejeriet anvender Handelssyre. Fløden syrnes i Bassin. Mejeriet har eget Laboratorium. Der afregnes efter Fedtenheder. Personale: Mejeribestyrer, 1 Mejerist, 1 Elev, 1 Ekspeditrice, der tillige er Prøveudtager, Leverandørernes 8 Kusk.

Mejeribestyreren fører Regnskaberne. Regnskabsaar: Maj til Maj.

Grindsted Andelsmejeri.

Post- og Jernbaneadresse: Grindsted. Telefon: Grindsted 8.

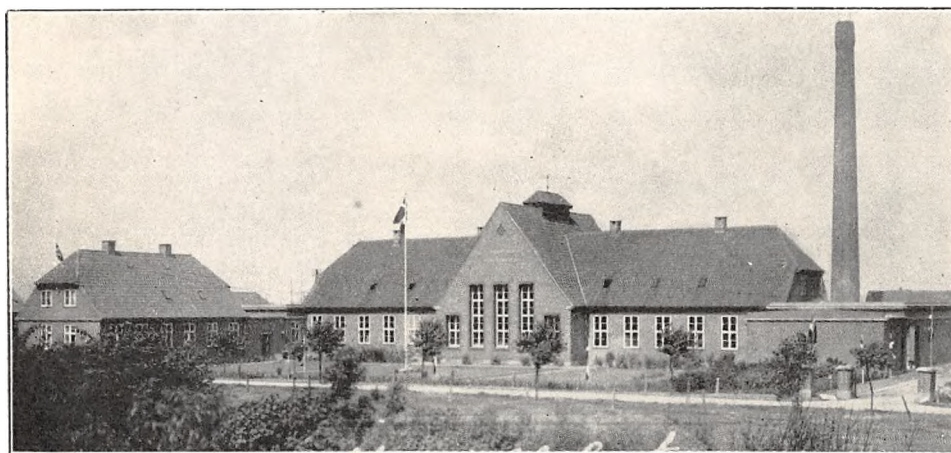

Oprettet 1890. Ombygning og Udvidelse 1924—25 under Medvirken af Arkitekt J. Jespersen, Fredericia. Beboelsen er særskilt. Brandforsikring 255.640 Kr. Ejendomsskyld 100.000 Kr.

240 Leverandører med 2200 Køer, heraf 10 med over 20 Køer, 50 med 4 Køer eller der under.

Reduktaseprøve. Mejeriet deltager i Tuberkulosisens Bekæmpelse. Fyring med Kul og Tørv. Elektrisk Belysning.

Mejeriet er monteret med Sinus Indvejningsvægt og Præcis Udvejningsvægt (1925), Silkeborg Smørvægt (1910), Paasch & Larsen, Petersen Flødepasteur og Regenerativapparat, Sabroe Kølemaskine, 3 Titan Centrifuger, 2 P. & L., P. Kær-

ner, Danske Mejeriers Maskinfabriks Kedel og Alliance Dampmaskine (alt 1925), Træostekar (1919).

Der anvendes ligeligt fortinnede og Aluminiums Transportspande.

Der sælges ca. 3100 kg Ost en detail paa Mejeriet og til Leverandører, Resten til Grossist. Til Osten, der fremstilles af upasteuriseret Mælk, anvendes der 28.362 kg Sød og 65.688 kg Skm. og Kærnemælk. Ingen Afkøling af Lageret. Der produceres 1400 kg Icecream.

Mejeriet anvender Handelssyre. Fløden syrnes i Bassin. Mejeriet har eget Laboratorium. Der afregnes efter Fedtenheder. Personale: Mejeri-

	Indvejet Sød Mælk	Solgt Mælk og Fløde	Smørproduktion
1913.....	3.57 Mill. kg	—	137.792 kg
1914.....	3.59 —	—	141.343 —
1915.....	3.41 —	—	133.378 —
1928.....	4.43 —	—	167.001 —
1929.....	4.70 —	—	182.302 —
1930.....	5.55 —	Bysalg: 192.329 kg	216.218 —

Der sælges ca. 700 kg Smør hjemme, ca. 5.000 kg i Bysalg, Resten til Eksportforening.

	1928	1929	1930
20 % Gouda	8.400 kg	7.000 kg	7.000 kg
45 % —	300 —	700 —	600 —

bestyrer, 3 Mejerister, 2 Elever, 2 Ekspeditricer, 2 Kuske, Leverandørernes 18 Kuske.

Mejeribestyreren fører Regnskaberne. Regnskabsaar: Kalenderaaret.

FORMAND



Pedersen, Severin, f. 5. Nov. 1885 i Vistoft Sogn, Søn af Gaardejer Mikael Pedersen og Hustru Karoline, f. Jensen. Gift 21. Juni 1913 med Johanne P., f. Præstegaard.

Elev paa Ladelund Landbrugsskole 1910, Gaardejer 1913. Formand for Grindsted Andelsmejeri.

Adresse: Grindsted.

BESTYRETER



Madsen, Ludvig August, f. 7. Juli 1887 i Sækkjøbing Sogn, Søn af Husmand Niels M. og Hustru Dortha, f. Petersen. Gift 17. Jan. 1919 med Asta M., f. Larsen.

Elev, A/M Rørbæk og Købelev, Mejerist, A/M Sandby, Landmandslyst, Fælleshaab, Krongaard, paa Ladelund Mælkeriskole 1912—13, Mejerist, A/M

Hamlet, Aagaard og Vesterlykke, Vikar 1 Aar, Mejeribestyrer, Grindsted A/M 1918. Diplomer og Hædrende Omtale fra flere Udstillinger.

Grærup Andelsmejeri.

Post- og Jernbaneanadresse: Oksbøl. Telefon: Grærup 1.

Oprettet 1913 under Medvirken af stedlige Haandværkere. Brandforsikring 55.100 Kr. Ejendomsskyld 12.000 Kr.

63 Leverandører med 315 Køer, heraf ingen med over 20 Køer, 10 med 4 Køer eller der under. Mælken bedømmes ikke. Fyring med Kvas. Petroleumbelysning.

Mejeriet er monteret med Sinus Indvejningsvægt (1929), Paasch & Larsen, Petersen Udvejningsvægt (1924), Smørvægt af ukendt Fabrikat, P. & L., P. Flødepasteur, Buaas Koger (begge 1926, Kogeren brugt), Buaas Forvarmer (brugt, 1927), Sabroe Kølemaskine og Titan Centrifuge

(1913), Silkeborg Kærne (1925), Mjølner Kedel, Caroc & Leth Dampmaskine (1913).

Der anvendes overvejende fortinnede Transportspande.

Der sælges ca. 1500 kg Smør hjemme, Resten til Grossist. Ost produceres ikke.

Mejeriet anvender Handelsesyre. Fløden syrnes i Trætønder. Der afregnes efter Flødeenheder. Personale: Mejeribestyrer, 1 Elev, Leverandørernes 5 Kuske.

Gaardejer J. Carl Petersen, Børsmose, er Mejeriets Kasserer. Regnskabsaar: Kalenderaaret.

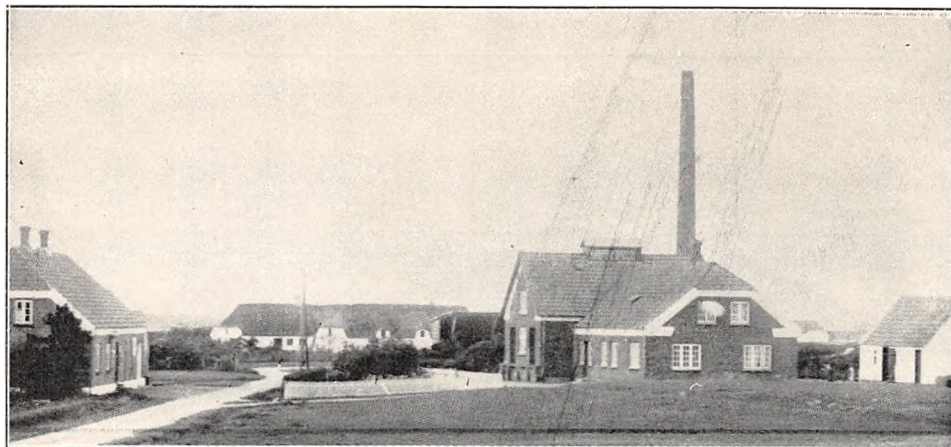

	Indvejet Sød Mælk	Solgt Mælk og Fløde	Smørproduktion
1914.....	0.45 Mill. kg	Hjemmesalg: 2.000 kg	18.000 kg
1928.....	0.80 —	9.231 —	31.321 —
1929.....	0.81 —	12.470 —	33.977 —
1930.....	0.87 —	19.649 —	34.804 —

FORMAND



Nielsen, Niels Chr., f. 25. April 1878 i Mosevraa, Søn af Gaardejer Gunner Nielsen og Hustru Nissine Kirstine, f. Hansen. Gift 3. Maj 1907 med Anna Katrine N., f. Jørgensen.

Gaardejer 1902. Formand for Grærup Andelsmejeri 1917, Vurderingsmand for Den alm. Løsøre-Brandkasse og for Vest- og sønderjydske Kreditfor-

ening, Medlem af Værgeraadet og af Bestyrelsen for Brugsforeningen.

Adresse: Vejers pr. Oksbøl.

BESTYRER



Vestergaard, Søren Peter, f. 5. Sept. 1886 i Vrads, Søn af Husmand Chr. Sørensen Vestergaard og Hustru Mette, f. Jensen. Gift 30. Sept. 1919 med Maren Jensine V., f. Thra-

ne. Elev, Vronge Mejeri ved Tørring 1905—07, Mejerist, A/M Klovborg 1907—08, Doverodde 1908—09, Soldat 1909, Mejerist, A/M

Durup 1910—11, Oxbøl 1911—13, Næsbjerg 1913—14, Bækbølling 1. Marts til 1. Aug. 1914, indkaldt til Sikringsstyrken 4 Gange, Vikar paa A/M Oxbøl 2 Gange i denne Periode, Mejerist paa A/M Kathrinedal 1916—17, paa Ladelund Mælkeriskole 1917—18, Mejerist, Bække A/M 1918—19, Mejeribestyrer, Grærup Andelsmejeri 1919. 5 Bronzemedaljer for Smør, bl. a. 1927, 29 og 30.

Gjørding Andelsmejeri.

Post- og Jernbaneadresse: Gørding. Telefon: Gørding 6.

Oprettet 1893. Ombygget 1928 under Medvirken af Arkitekt J. Vedsted-Hansen, Ølgod. Beboelsen er særskilt. Brandforsikring 113.500 Kr. Ejendomsskyld 50.000 Kr.

278 Leverandører med 2052 Køer, heraf 18 med over 20 Køer, 67 med 4 Køer eller der under.

Lugt- og Smagsprøve. Mejeriet er i Mælke-

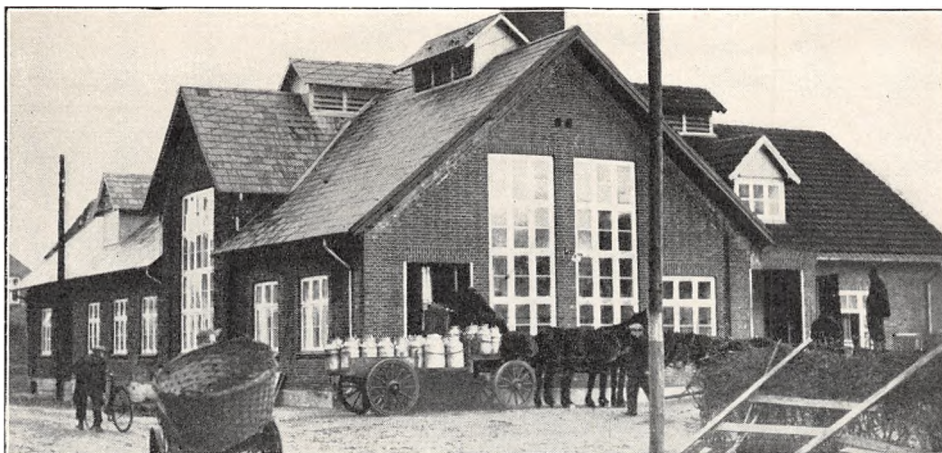

bedømmelsesforening. Kulfyring. Elektrisk Belysning.

Mejeriet er monteret med Sinus Indvejningsvægt (1909), 3 Paasch & Larsen, Petersen Udvejningsvægte (1 1918, 2 1928), Silkeborg Smørvægt (1916), Diskvægt (1929), Unique Flødepumpe (1928), Dania Regenerativapparat (1928), Sabroe

Kølemaskine (1916), 2 Alfa Centrifuger (1913 og 1921), Hamlet Kærne (1928), Danske Mejeriers Maskinfabriks Kedel og Dampmaskine (1928), 3 do. Centrifugalpumper (1928).

Der anvendes $\frac{2}{3}$ fortinnede og $\frac{1}{3}$ Aluminiums Transportspande.

	Indvejet Sød Mælk	Solgt Mælk og Fløde	Smørproduktion
1912—13	2.83 Mill. kg	—	107.090 kg
1913—14	3.26 —	—	126.310 —
1914—15	2.90 —	—	111.620 —
1927—28	5.13 —	—	205.944 —
1928—29	4.95 —	—	202.637 —
1929—30	5.74 —	Bysalg: 96.446 kg	234.369 —

Der sælges 3639 kg Smør i Bysalg, Resten til Eksportforening. Ost produceres ikke.

Mejeriet anvender Handelssyre. Fløden syrnes i Bassin. Mejeriet har Syrningsanlæg for Skummetmælken og eget Laboratorium Der afregnes

efter Fedtenheder. Personale: Mejeribestyrer, 3 Mejerister, 1 Elev, Leverandørernes 17 Kuske.

Mejeribestyreren fører Regnskaberne. Regnskabsaar: Oktober til Oktober.

FORMAND



Reppien, Hans Peter, f. 25. Juli 1874 i Føvling, Søn af Husmand Henrik Reppien og Hustru Madelena, f. Terkildsen. Gift 8. Dec. 1906 med Maren R., Steddatter af Lærer Jens Thomsen.

Husmand 1906. Formand for Gjørding Andelsmejeri. Medlem af Sogneraadet 1917, af Skolekommissionen og Nævninge-Grund-

listestudvalget, Ejendomsskyldvurderingsmand 1918, Vandsynsmand.

Adresse: Gørding.

BESTYRER



Jacobsen, Johannes, f. 10. Juni 1895 i Aarre, Søn af Mejeribestyrer Jacob J. og Hustru Margrethe, f. Poulsen. Gift 29. Okt. 1924 med Petra J., f. Kousgaard.

Elev, A/M Vejen 1912—14 og Ribe 1914—16, Mejerist, A/M Aalbæk 1916—17, Højrup 1917—18, paa Ladelund Mælkerskole 1919—20, Mejerist, A/M Orup 1919—21, Gylling

1921—22, Mejeribestyrer, Limskov A/M 1922—26, Gjørding A/M 1926.

Hejnsvig Andelsmejeri.

Post- og Jernbaneadresse: Hejnsvig. Telefon: Hejnsvig 8.

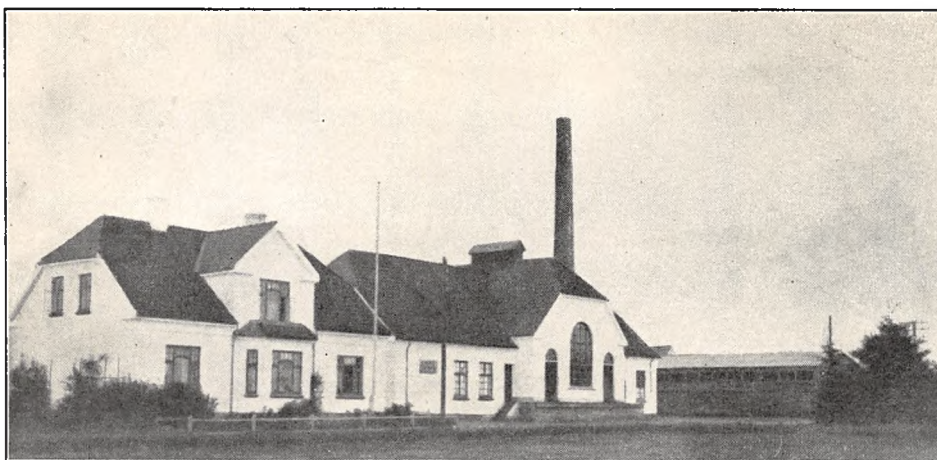

Oprettet 1890. Ombygget og udvidet 1915 under Medvirken af stedlige Haandværkere. Beboelsen er særskilt. Brandforsikring 59.970 Kr. Ejendoms-skyld 19.000 Kr.

184 Leverandører med 1450 Køer, heraf 8 med over 20 Køer, 44 med 4 Køer eller der under.

Reduktaseprøve. Kul- og Tørvefyring. Elektrisk Belysning.

Mejeriet er monteret med Sinus Indvejningsvægt (1929), 2 Bismær Udvejningsvægte (1918 og 1929), Silkeborg Smørvægt (1910), Danske Mejeriers Maskinfabriks Koger, Flødepasteur og Forvarmer (1924), Sabroe Kølemaskine (1915), 2 Alfa Centrifuger (1929 og 30), 2 Hamlet Kærner (1914 og 1920), D. M. M. Kedel og Dampmaskine (1914).

	Indvejet Sød Mælk	Solgt Mælk og Fløde	Smørproduktion
1913.....	2.07 Mill. kg	—	81.840 kg
1914.....	2.34 —	—	94.020 —
1915.....	2.44 —	—	97.420 —
1928.....	3.69 —	—	151.236 —
1929.....	4.02 —	—	166.969 —
1930.....	4.55 —	Hjemmesalg: 5.848 kg	190.592 —

FORMAND



Thomsen, Søren Christian, f. 7. Dec. 1867 i Gilbjerg, Søn af Gaardejer Klaus Thomsen og Hustru Hanna Marie, f. Sørensen. Gift 20. Nov. 1897 med Johanne T., f. Lund.

Gaardejer 1909. Medlem af Hejnsvig Sogneraad 1903—09 og 1917—25, Formand for Hejnsvig Sogns statsanerkendte Sygekasse 1915—30, nu dens

Regnskabsfører, Boniteringsformand for Hejnsvig Sogn 1915, Formand for Hejnsvig Andelsmejeri 1924.

Adresse: Hejnsvig.

BESTYRER



Lauritzen, Lauritz, f. 7. Aug. 1874 i Nustrup Sogn, Søn af Landmand Jørgen L. og Hustru Eline, f. Skade. Gift 14. Juni 1901 med Marie L., f. Larsen.

Elev, Vejen A/M, Mejerist, Billund og Sdr. Stenderup A/M, paa Margarinefabrikken Alfa i Vejen og paa Bramdrupdam Andelsmejeri, Mejeribestyrer, Hejnsvig Andelsmejeri

1899. Kommunalrevisor 1925, Revisor i Hejnsvig Brugsforening. Sølvmedalje paa Landsudstillingen 1928 og paa Udstillingen i Horsens 1905, flere Anerkendelser.

Der anvendes overvejende forfinede Transportpande.

Der sælges 1175 kg Smør hjemme, Resten til Grossist. Ost produceres ikke.

Mejeriet anvender Handelssyre. Fløden syrnes i Bassin. Mejeriet har eget Laboratorium. Der

afregnes efter Flødeenheder. Personale: Mejeribestyrer, 2 Mejerister, 1 Elev, Leverandørernes 12 Kuske.

Mejeribestyreren fører Regnskaberne. Regnskabsaar: Kalenderaaret.

Henne Andelsmejeri.

Post- og Jernbaneadresse: Henne. Telefon: Henne 9.

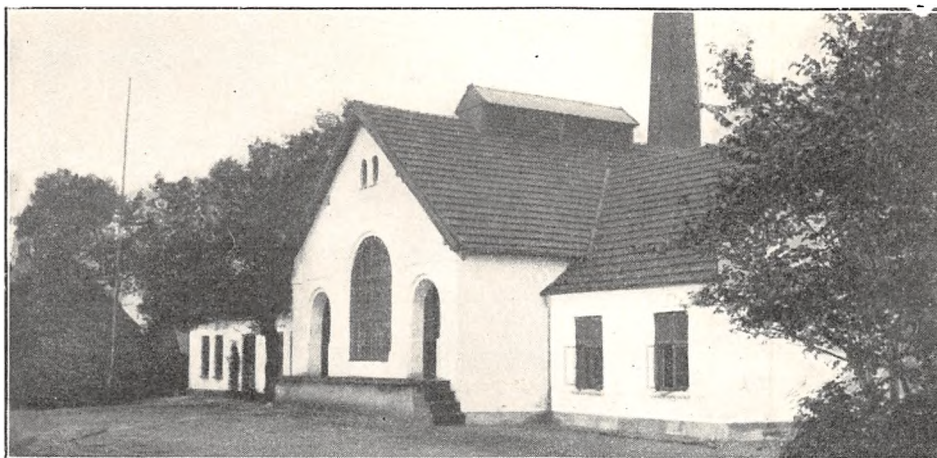

Oprettet 1884. Udvidet 1911 under Medvirken af Bygmester S. Kjær, Statskonsulent Niels Petersen og H. B. Jensen, Esbjerg. Brandforsikring 100.000 Kr. Ejendomsskyld 20.000 Kr.

171 Leverandører med 1000 Køer, heraf 6 med over 20 Køer, 40 med 4 Køer eller der under.

Mælken bedømmes ikke. Mejeriet deltager i Tuberkulosens Bekæmpelse. Kulfyring. Elektrisk Belysning.

Mejeriet er monteret med Sinus Indvejnings-

vægt (1916), Bismær Udvejningsvægt (1921), Silkeborg Smørvægt (1911), H. B. Jensen, Esbjerg, Flødekoger, Paasch & Larsen, Petersen Regenerativapparat (1922), Sabroe Kølemaskine (1911), 1 Titan 5000 kg og 1 Alfa Centrifuge (1922 og 1916), Silkeborg Kærne (1930), Sabroe Kedel (1927), Caroc & Leth Dampmaskine (1911).

Der anvendes udelukkende forfinede Transportpande.

	Indvejet Sød Mælk	Solgt Mælk og Fløde	Smørproduktion
1912—13	1.86 Mill. kg	—	67.270 kg
1913—14	1.93 —	—	74.080 —
1914—15	1.92 —	—	73.900 —
1927—28	2.76 —	—	—
1928—29	2.84 —	—	—
1929—30	2.90 —	Hjemmesalg: 45.261 kg	—

Der sælges ca. 1900 kg Smør hjemme, Resten til Grossist. Ost produceres ikke.

Mejeriet anvender Handelssyre. Fløden syrnes i Aluminiums Bassin med Laag. Mejeriet har Syrningsanlæg for Skummetælken. Der afregnes

efter Flødeenheder. Personale: Mejeribestyrer, 1 Mejerist, 1 Elev, Leverandørernes 10 Kuske.

Mejeribestyreren fører Regnskaberne. Regnskabsaar: Maj til Maj.

FORMAND

Rotbøl, Laurids Anton Marinus, f. 8. Marts 1883 i Stavsø, Søn af Gaardejer Chr. Rotbøl og Hustru Kirstine, f. Søndergaard. Gift 16. April 1912 med Marie Kirstine R., Datter af Gaardejer Jens Høj og Hustru Sophie, f. Thing.

Elev paa Janderup Højskole 1910—11, Gaardejer 1911. Formand for Henne Andelsmejeri, Vurderingsmand for Landbygningernes alm. Brandforsikring 1915, Kommunekasserer 1923, Medlem af Henne-Lønne Sogneraad 1925.

Adresse: Stavsø pr. Henne.

BESTYRER

Elmerdahl, Rasmus Peter, f. 13. Nov. 1881 i Vistoft Sogn, Søn af Husejer Jens Rasmussen og



Hustru Ane Mette, f. Rasmussen. Gift 30. Nov. 1915 med Ingeborg E., f. Jensen.

Elev, Grønfelt A/M, Mejerist, A/M Søndervinge, paa Testrup Højskole 1900, Mejerist, A/M Karleby og Bøjden, paa Ladelund Mælkeriskole 1906, Mælkedommer i Faaborgegn 1906—08, Mejeribestyrelse, Henne A/M 1908. Medlem af Henne-

Lønne Skolekommission 1920, Medlem af Hjælpekassens Bestyrelse 1922. Sølvmedaljer, Udmærkelser og Diplom for Smør.

Hjarup Andelsmejeri.

Post- og Jernbaneadresse: Kolding. Telefon: Hjarup 15.



Oprettet 1885. Ombygning 1915. Udvidelse 1921 under Medvirken af Arkitekt E. V. Lind, Skive. Brandforsikring 100.000 Kr. Ejendomsskyld 45.000 Kr.

47 Leverandører med 570 Køer, heraf 10 med over 20 Køer, 10 med 4 Køer eller der under. 40 Jersey Køer.

Reduktaseprøve. Mejeriet deltager i Tuberkulosis Bekæmpelse. Kulturyng. Elektrisk Belysning.

Mejeriet er monteret med Sinus Indvejningsvægt og Buas Udvejningsvægt (1915), Haderslev Balancevægt, Kolding Flødepasteuriseringsapparat, do. Koger og Forvarmer (1923), Sabroe Kølemaskine (1915), Alfa Centrifuge (1921), Kolding

Kærne, Kedel og Dampmaskine (1929, 13 og 15), 2 Elektromotorer, 3 Kolding Ostekar (1928).

Der anvendes fortinne Transportspande.

Der sælges ca. 800 kg Ost en detail paa Mejeriet og ca. 1500 kg til Leverandørerne. Osten fremstilles af varmebehandlet Mælk. Osten parafineres, og Lageret afkøles ved Køleanlæg.

Mejeriet anvender Handelssyre. Fløden syres i Bassin. Mejeriet har eget Laboratorium. Der afregnes efter Fedtenheder. Personale: Mejeribestyrelse, 3 Mejerister, 2 Elever, 1 Ekspeditrice paa Mejeriet, Leverandørernes 6 Kuske.

Mejeribestyrelsen fører Regnskaberne. Regnskabsaar: November til November.

	Indvejet Sød Mælk	Solgt Mælk og Fløde	Smørproduktion
1912—13	1.67 Mill. kg	—	63.100 kg
1913—14	1.47 —	—	52.200 —
1914—15	1.37 —	—	47.150 —
1927—28	1.91 —	—	52.593 —
1928—29	1.99 —	Hjemmesalg: 897 kg Fl.	62.939 —
1929—30	2.05 —	9.649 kg sød Mælk	67.435 —

Der sælges ca. 1000 kg Smør hjemme, ca. 3000 kg i Bysalg, Resten til Grossist.

	1927—28	1928—29	1929—30
45—30 % Ost og Roquefortost	114.084 kg	120.857 kg	107.522 kg

FORMAND



Thomsen, Jens, f. 23. Juni 1880 paa Thomasminde, Søn af Proprietær Thomas Mikkelsen Thomsen og Hustru Maren, f. Schultz. Gift med Marie T., f. Vind.

Elev paa Brøderup og Askov Højskoler og paa Dalum Landbrugsskole, Proprietær. Formand for Hjarup Sogneraad 1909—17, for Hjarup Andelsmejeri 1915, Næstformand for Sydjydske Mejeriforening.

Adresse: Thomasminde, Hjarup pr. Kolding.

BESTYRETER



Jensen, Martin, f. 17. Jan. 1886 i Skals, Søn af Smedemester og Landmand Mikkel Jensen og Hustru. Gift med Louise J., f. Juel.

Elev, A/M Gedsted 1 Aar, Bindslev 4 Aar, paa Ollerup Højskole 1906—07, Førstemejerist, Ullerslev-Skellerup, Vejstrup og Stokkemarke A/M, paa Dalum Mælkeriskole 1910—11, Førstemejerist, V. Ulslev A/M, Mejeribestyre, Hjarup A/M 1912.

Andelsmejeriet Hjedding.

Post- og Jernbaneadresse: Ølgod. Telefon: Ølgod 55.

Oprettet 1882. Nybygget 1905 under Medvirken af Arkitekt C. H. Clausen, Esbjerg, og Philipsens Maskinfabrik, Slagelse. Beboelsen er særskilt. Ombygning og Udvidelse 1928. Brandforsikring 140.000 Kr. Ejendomsskyld 40.000 Kr.

228 Leverandører med 1833 Køer, heraf 7 med over 20 Køer, 60 med 4 Køer eller der under.

Reduktaseprøve. Mejeriet deltager i Tuberkulosens Bekæmpelse. Kulfyring. Elektrisk Belysning.

Mejeriet er monteret med Sinus Indvejningsvægt (1908), 3 Buas Udvejningsvægte (1905), Silkeborg Balancevægt (1905), Buas Universal Regenerativapparat (1928), Sabroe Kølemaskine (1914), 2 Titan Centrifuger T. A. 86 og 65 (1922 og 30), Hamlet Kærne (1926), Danske Mejeriers

Maskinfabriks Kedel og Dampmaskine (1930 og 12), D. M. M. Smørpakkemaskine.

Der anvendes overvejende fortinnede Transportspande.

Der sælges ca. 2000 kg Smør til Andelshavere, 3800 kg i Bysalg, Resten til Eksportforening. Ost produceres ikke.

Mejeriet anvender Handelssyre. Fløden syrnes i Aluminiums Bassin. Mejeriet har Syrningsanlæg for Skummetmælken og eget Laboratorium. Der afregnes efter Fedtneheder. Personale: Mejeribestyre, 2 Mejerister, 2 Elever, 2 Kontrolører, Mejeriets 2 og Leverandørernes 16 Kuske. Mejeriet har 1 Udsalg.

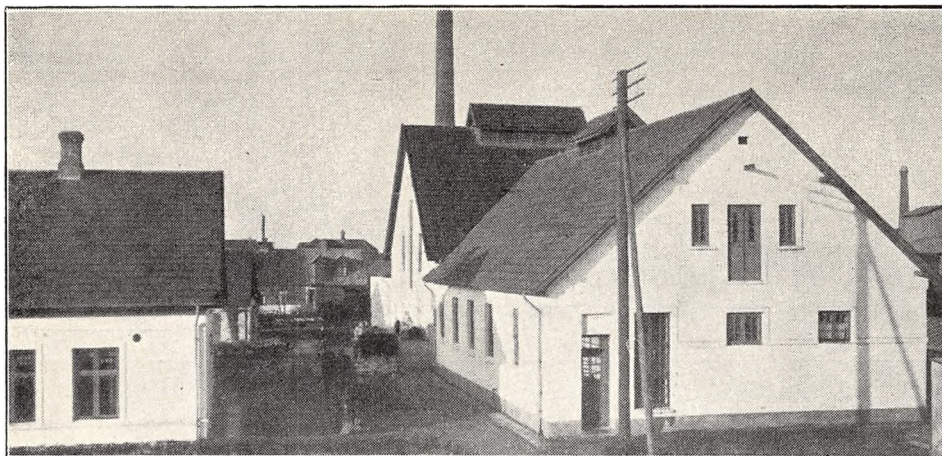

	Indvejet Sød Mælk	Solgt Mælk og Fløde	Smørproduktion
1912—13.....	3.74 Mill. kg	—	137.780 kg
1913—14.....	3.82 —	—	143.170 —
1914—15.....	3.41 —	Hjemmesalg og Bysalg:	131.350 —
1927—28.....	3.68 — $\frac{3}{4}$ Aar	1.646 kg Piskefløde	144.238 — $\frac{3}{4}$ Aar
1928—29.....	4.99 —	12.676 kg Fløde	197.297 —
1929—30.....	5.52 —	78.198 kg sød Mælk	214.147 —

Mejeribestyreren fører Regnskaberne. Fegn-
skabsaar: Oktober til Oktober.

Mejeriet anses for at være Danmarks første

Andelsmejeri, jfr. Mælkeritidende 1902, hvor
Mejeriets Love er offentliggjorte.

FORMAND



Mikkelsen, Mikkel Kri-
sten, f. 16. Okt. 1869 i
Hjdding, Søn af Gaard-
ejer Kristen Knudsen M.
og Hustru Karen, f. Chri-
stiansen. Gift 9. Okt. 1894
med Ane Kirstine M., f.
Hansen.

Elev paa Ryslinge Høj-
skole 1886—87 og Lade-
lund Landbrugsskole 1891
—92, Gaardejer 1894. For-
mand for Hjdding And-

elsmejeri 1930, Medlem af Menighedsraadet og
af Bestyrelsen for Ølgod Sparekasse.



Kristensen, Niels Frede-
rik, f. 16. Juli 1873 i Kalle-
have Sogn, Søn af Hus-
mand Frederik K. og Hu-
stru Ane Margrethe, f.
Rasmussen. Gift 2. Okt.
1903 med Karen K., f.
Jensen.

Elev paa Ørslev A/M,
ved Vordingborg 1892—94,
paa Emdrupborg Højskole
1894—95, Førstemejerist
paa Ørslev A/M 1895—96,

Soldat 1896—97, Mejerist, A/M Oxbøl 1897—99,
Skødbæk og Kirkedal A/M, Mejeribestyrer paa
Isager A/M 1902—04 og paa A/M Hjdding 1904.
Fh. Medlem af Menighedsraadet, Kommunalrevis-
sor. Flere Udmærkelser.

Hodde Andelsmejeri.

Post- og Jernbaneadresse: Tistrup. Telefon: Hodde 4.

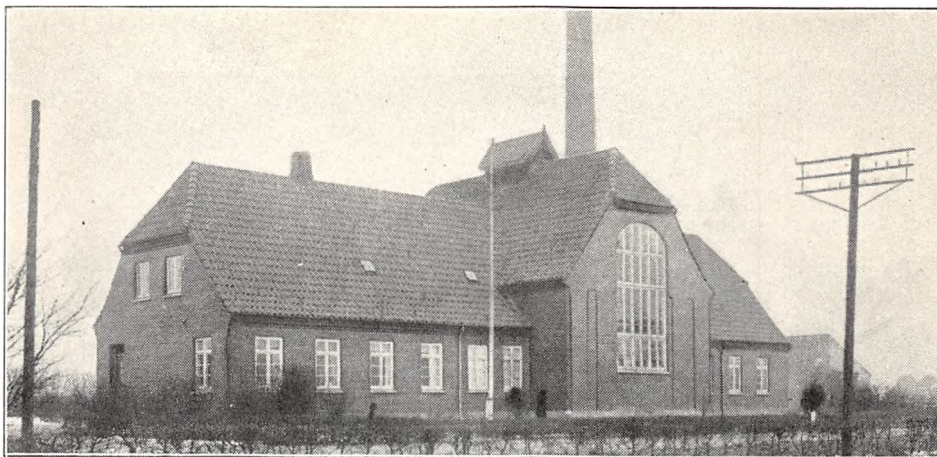

Oprettet 1885. Flytning, Nybygning og Udvildelse 1917 under Medvirken af Arkitekt E. V. Lind, Skive, og Statskonsulent N. Petersen, Struer. Brandforsikring 68.000 Kr.

82 Leverandører med 750 Køer, heraf 3 med over 20 Køer, 4 med 4 Køer eller der under.

Reduktaseprøve. Kulfyring. Elektrisk Belysning.

Mejeriet er monteret med Sinus Indvejningsvægt (1908), 3 Buaas Udvejningsvægte, Silkeborg

Smørvægt, Universal Regenerativapparat (1930), Sabroe Kølemaskine (1917), Titan T. A. 60 Centrifuge (1917), Zenith Kærne (1927), Mjølner Kedel (1911), Danske Mejeriers Maskinfabriks Dampmaskine (1911).

Der anvendes overvejende fortinneede Transportspande.

Der sælges ca. 1400 kg Smør hjemme, Resten til Eksportforening. Ost produceres ikke.

	Indvejet Sød Mælk	Solgt Mælk og Fløde	Smørproduktion
1913.....	1.36 Mill. kg	—	52.300 kg
1914.....	1.46 —	—	56.750 —
1915.....	1.39 —	—	54.120 —
1928.....	2.12 —	—	85.110 —
1929.....	2.27 —	—	91.878 —
1930.....	2.50 —	Hjemmesalg: 14.990 kg	101.200 —

FORMAND



Sørensen, Johannes, f. 8. Jan. 1892 i Hodde, Søn af Gaardejer Hans Sørensen og Hustru Mette, f. Nielsen.

Elev paa Ryslinge Højskole 1913—14 og Korinth Landbrugsskole 1915—16, Gaardejer 1923. Formand for Hodde A/M 1928, Kasserer i Landboforeningen, Medlem af Menigheds-

raadet, Hovedrepræsentant for Tistrup med flere Sognes Brandkasse.

Adresse: Vestergaard, Hodde pr. Tistrup.

BESTYRER

Kristensen, Kristen Vilhelm, f. 21. Sept. 1882 i Øse, Søn af Gaardejer Peter Kristensen og Hustru Kirstine Marie, f. Larsen. Gift 24. April 1906 med Ane K., f. Tobiasen.

Elev paa Nordenskov A/M, paa Ladelund Mælkeriskole 1904, Mejerist paa Hjedding, Tistrup, Hornelund og Buurgaard A/M, Mejeribestyrer paa Hodde Andelsmejeri 1906. Forsøgslaboratoriets Diplom, flere Sølv- og Bronzemedaljer.

Mejeriet anvender Handelssyre. Fløden syrnes i Aluminiumsbassin. Mejeriet har Syrningsanlæg for Skummetmælken og eget Laboratorium. Der afregnes efter Fedtenheder. Personale: Mejeri-

bestyrer, 1 Mejerist, 1 Elev, Leverandørernes 7 Kuske.

Formanden og Mejeribestyreren fører Regnskaberne. Regnskabsaar: Kalenderaaret.

Andelsmejeriet Hogaard.

Post- og Jernbaneadresse: Oksbøl.



Oprettet 1914 under Medvirken af stedlige Haandværkere. Beboelsen er særskilt. Brandforsikring 18.200 Kr. Ejendomsskyld 15.500 Kr., skyldsat sammen med Brugsforeningen.

46 Leverandører med 210 Køer, heraf ingen med over 20 Køer, 10 med 4 Køer eller der under

Mælken bedømmes ikke. Kullfyring. Petroleumsbelysning.

Mejeriet er monteret med Silkeborg Indvejningsvægt, Bismær Udvejningsvægt, Silkeborg Smørvægt, Silkeborg Flødepasteur (alt 1914), Triumph Koger (1930), Silkeborg Forvarmer (1914), Sabroe

FORMAND



Schmidt, Andreas Nielsen, f. 16. Juli 1878 Sct. Kathrine, Ribe, Søn af Arbejdsmand Niels H. Schmidt og Hustru Maren, f. Hansen. Gift 2. Nov. 1900 med Mariane S., Datter af Gaardejer Peder Jensen Nielsen, Ho, og Hustru Petersine, f. Nielsen.

Gaardejer 1910. Formand for Hogaard Andelsmejeri og Brugsforening 1917, Medlem af Ho-Oksby Sogneraad 1925, Medlem af Værgeraadet og Skolekommissionen 1929.

Adresse: Ho pr. Oksbøl.

BESTYRETER



Nielsen, Kristen Ingvald, f. 17. Dec. 1892 i Tem, Søn af Landmand Hans Chr. Nielsen og Hustru Else Kirstine, f. Andersen. Gift 27. Juni 1922 med Anna N., f. Sørensen.

Elev paa Tem A/M, paa Ladelund Mælkeriskole 1918—19, Mejerist, A/M Borris, Tarm, Lindved, Tarm, Sønderby og Varde, Mejeribestyrer paa Andelsmejeriet Hogaard og Brugsforeningsuddeler

1922.

	Indvejet Sød Mælk	Solgt Mælk og Fløde	Smørproduktion
1928.....	0.62 Mill. kg	—	24.977 kg
1929.....	0.65 —	—	26.210 —
1930.....	0.73 —	Hjemmesalg: 800 kg	29.392 —

Kølemaskine (1914), Titan Centrifuge (1925), Silkeborg Kærne (1930), Sabroe Kedel, Caroc & Leth Dampmaskine.

Der anvendes ligeligt fortinne og Aluminiums Transportspande.

Der sælges ca. 200 kg Smør hjemme. Resten til Grossist. Ost produceres ikke.

Mejeriet anvender Handelssyre. Fløden syrnes i Trætønder. Der afregnes efter Faktor 2. Personale: Mejeribestyrer, 1 Elev, Leverandørernes 3 Kuske.

Mejeribestyreren fører Regnskaberne. Regnskabsaar: Kalenderaaret.

Holsted Andelsmejeri.

Post- og Jernbaneadresse: Holsted. Telefon: Holsted By 22.

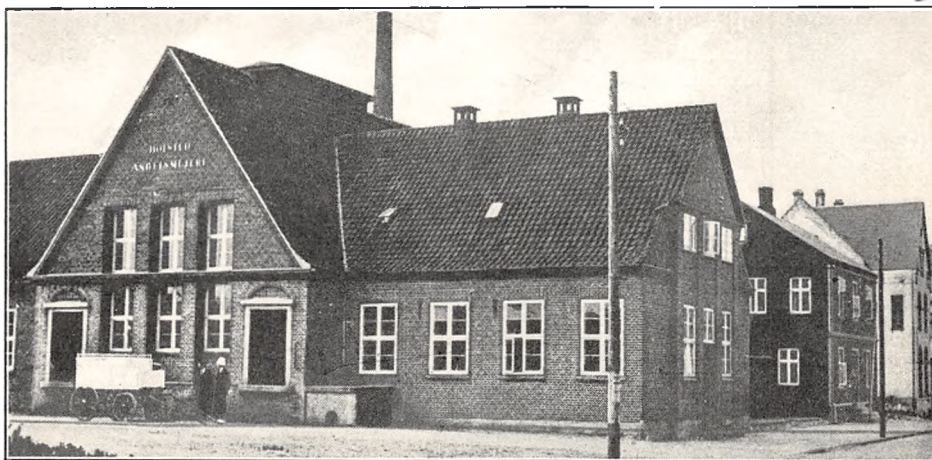

Oprettet 1891. Nybygning og Udvidelse 1923 under Medvirken af Arkitekt J. Jespersen, Fredericia, og Danske Mejeriers Maskinfabrik. Beboelsen er særskilt. Brandforsikring 200.000 Kr. Ejendomsskyld 75.000 Kr.

230 Leverandører med 2060 Køer, heraf 12 med over 20 Køer, 46 med 4 Køer eller der under.

Reduktase-, Lugt- og Smagsprøve. Mejeriet er i Mælkebedømmelsesforening. Kulfyring. Elektrisk Belysning.

Mejeriet er monteret med Silkeborg Indvejningsvægt (1919), 3 Buaas Udvejningsvægte, Silkeborg Smørvægt, Decimalvægt til Ost, D. M. M. Flødepasteuriseringsapparat, do. Regenerativapparat (1930), Sabroe Kølemaskine (1923), 2 Titan T. A. 60 og 80 Centrifuger, Hamlet Kærne 15 (1927),

D. M. M. Kedel, do. Dampmaskine og do. Oste-kar, amrk. Model (1923).

Der anvendes overvejende fortinne Transportspande.

Der sælges 1000 kg Ost en detail paa Mejeriet og 2000 kg til Leverandørerne. Til Osten, der fremstilles af raa Mælk, anvendes der 540.000 kg Sød, Skm. og Kærnemælk. Afkøling af Lageret ved Ventilation og Isolation.

Mejeriet anvender Handelssyre. Fløden syrnes i Aluminiumsbassin. Mejeriet har Syrningsanlæg for Skummetælken og eget Laboratorium. Der afregnes efter Fedtenheder. Personale: Mejeribestyrer, 3 Mejerister, 2 Elever, 2 Kuske, Leverandørernes 18 Kuske.

Mejeribestyreren fører Regnskaberne. Regnskabsaar: November til November.

	Indvejet Sød Mælk	Solgt Mælk og Fløde	Smørproduktion
1912—13.....	3.29 Mill. kg	—	123.610 kg
1913—14.....	3.71 —	—	141.290 —
1914—15.....	3.39 —	—	127.000 —
1927—28.....	5.62 —	—	219.097 —
1928—29.....	5.63 —	—	224.251 —
1929—30.....	6.14 —	Bysalg: 201.526 kg	246.043 —

Der sælges ca. 1000 kg Smør hjemme, ca. 6000 kg i Bysalg, Resten til Eksportforening.

	1927—28	1928—29	1929—30
30 % Ost.....	1.000 kg	1.000 kg	1.000 kg
20 - —.....	41.000 —	40.000 —	44.000 —

FORMAND



Knudsen, Knud Godtfred, f. 11. Febr. 1893 i Føvling, Søn af Gaardejer Godske K. og Hustru Bodil Marie, f. Therkildsen. Gift 3. April 1918 med Inge Katrine K., Datter af Gaardejer Hans Bennesen og Hustru Mette Marie, f. Nielsen.

Uddannet ved Landvæsen, Elev paa Holsted Efterskole 1908—09, paa Ladelund Landbrugsskole 1917—18, Gaardejer 1918. Medlem af Bankraadet for Vejen og Omegns Bank, af Holsted Sogneraad og dets Næstformand 1925, Formand for Holsted Andelsmejeri 1929.

Adresse: Overgaard, Holsted.

BESTYRER



Madsen, Simon Sørensen, f. 27. Marts 1882 i Føvling Sogn, Søn af Gaardmand Enevold H. Madsen og Hustru Ane Marie. Gift 25. April 1908 med Katrine M., f. Jensen.

Elev paa A/M Højrup, Bækbølling, Damgaards Mølle og Stenager, paa Ladelund Mælkerskole, Mejeribestyrer paa A/M Næsbjerg 1907—17, Sdr. og Nørre Bork 1917—18 og Holsted 1918. Formand for Ribe Amts Mælkebedømmelsesforening, Kommunalrevisor. Flere Sølv- og Bronzemedaljer samt Diplomer for Smør og Ost.

Andelsmejeriet Hornelund.

Post- og Jernbaneadresse: Tistrup. Telefon: Horne 9.

Oprettet 1883. Ombygning og Udvidelse 1909 under Medvirken af Arkitekt Christensen, Varde. Beboelsen er særskilt. Brandforsikring, 97.600 Kr. Ejendomsskyld 30.000 Kr.

159 Leverandører med 1354 Køer, heraf 2 med over 20 Køer, 17 med 4 Køer eller der under.

Lugt- og Smagsprøve. Mejeriet er i Mælkebedømmelsesforening og deltager i Tuberkulosens Bekæmpelse. Kulfyring. Elektrisk Belysning.

Mejeriet er monteret med Sinus Indvejningsvægt (1909), 4 Bismar Udvejningsvægte, Paasch & Larsen, Petersen Smørvægt, Universal Regene-

rativapparat (1930), Sabroe Kølemaskine og Titan Centrifuge (1909), Zenith Kærne (1929), Caroc & Leth Dampmaskine (1907), Brødr. Gram Kedel (1929).

Der anvendes overvejende fortrinnde Transportspande.

Der sælges ca. 2400 kg Smør hjemme, Resten til Eksportforening. Ost produceres ikke.

Mejeriet anvender Handelssyre. Fløden syrnes i Aluminiumsbassin. Mejeriet har Syrningsanlæg for Skummetmælken og eget Laboratorium. Der afregnes efter Fedtindheder. Personale: Mejeri-

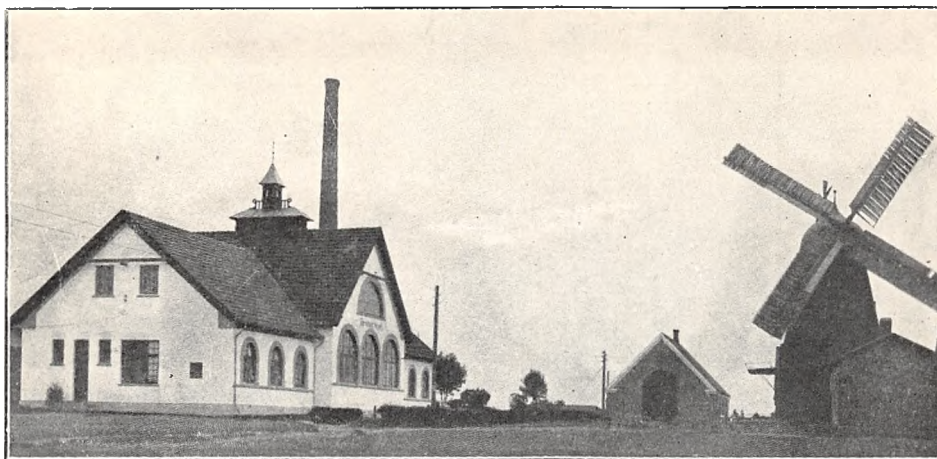

	Indvejet Sød Mælk	Solgt Mælk og Fløde	Smørproduktion
1913.....	2.42 Mill. kg	—	98.100 kg
1914.....	2.47 —	—	100.230 —
1915.....	2.50 —	—	102.446 —
1928.....	3.19 —	Hjemmes.: 304 l Piskefl.	130.960 —
1929.....	3.71 —	700 l Fløde	152.119 —
1930.....	4.20 —	9.100 l sød Mælk	171.156 —

bestyrer, 2 Mejerister, 1 Mejeriarbejder, Leverandørernes 14 Kuske.

Mejeribestyreren fører Regnskaberne. Regnskabsaar: Kalenderaaret.

FORMAND



Pedersen, Kristian Theodor, f. 10. Aug. 1863 i Transbøl, Søn af Husmand Peder Steffensen Hansen og Hustru Maren, f. Thomsen. Gift 5. Okt. 1888 med Else Marie P., f. Nielsen.

Husmand 1885—1905, Gaardejer 1905, Formand for Hornelund A/M 1893—96, paany 1922, for Andelskassen 1919 og for Foderstofforeningen 1922,

Vurderingsmand for den stedlige Brandkasse 1901, Medlem af Bestyrelsen for Elektricitetsværket, Ejendomsskyldvurderingsmand 1925.

Adresse: Transbøl pr. Tistrup.

BESTYRER



Madsen, Thomas, f. 24. Juli 1873 i Forum ved Guldager, Søn af Gaardejer Niels Christian M. og Hustru Elisabeth, f. Lauridsen. Gift 5. Maj 1896 med Laura Dusine M., f. Lauridsen.

Elev, Brøndum A/M, Mejerist paa A/M Hornelund og Hem, Mejeribestyrer paa F/M Hesselho 1894—95 og Andelsmejeriet Hornelund 1897. Revisor i Brugsforeningen, Kasserer for Mejeriet og for Foderstofforeningen. Flere Udmærkelser for Smør.

Houborg Andelsmejeri.

Post- og Jernbaneadresse: Holsted. Telefon: Houborg 15.

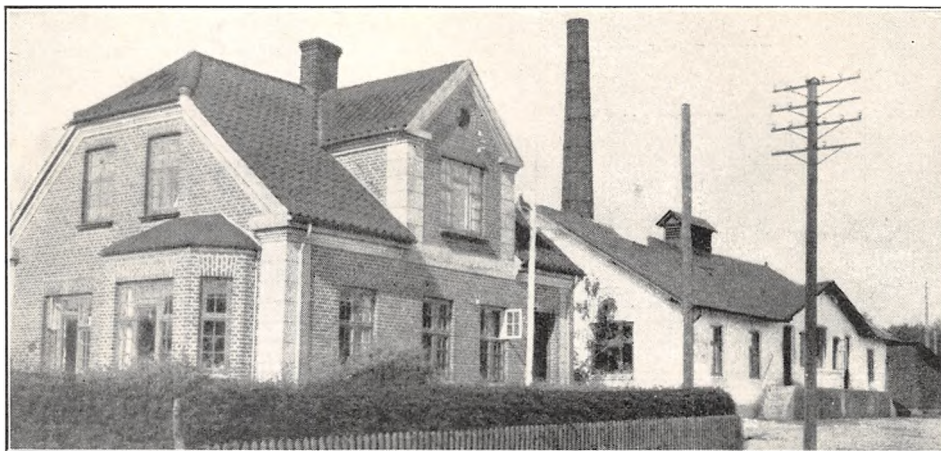

Oprettet 1906. Delvis Ombygget 1912 under Medvirken af stedlige Haandværkere. Beboelsen er særskilt. Brandforsikring 54.000 Kr. Ejendoms-skyld 32.000 Kr.

131 Leverandører med 850 Køer, heraf 2 med over 20 Køer, 44 med 4 Køer eller der under.

Mælken bedømmes ikke. Kul-, Tørve- og Træfyring. Elektrisk Belysning.

Mejeriet er monteret med Buaas Indvejningsvægt (1928), Bismær Udvejningsvægt (1925), Silkeborg Smørvægt (1906), Danske Mejeriers Maskinfabriks Koger og Flødepasteur (1906 og 1912), do. Forvarmer (1912), Titan 65 Centrifuge (1916), Silkeborg Kærne (1921), Frederikshavn Jernstøberis Kedel (1906), Caroc & Leth Dampmaskine (1890).

	Indvejet Sød Mælk	Solgt Mælk og Fløde	Smørproduktion
1912—13.....	0.86 Mill. kg	—	33.630 kg
1913—14.....	0.92 —	—	36.110 —
1914—15.....	0.76 —	—	30.050 —
1927—28.....	1.92 —	—	78.277 —
1928—29.....	2.00 —	—	81.491 —
1929—30.....	2.22 —	Hjemmesalg: 12.045 kg	90.988 --

FORMAND



Hermansen, Peter Jensen, f. 25. Febr. 1891 i Klelund, Søn af Gaardejer Chr. H. og Hustru Anna, f. Christensen. Gift 27. Okt. 1916 med Karen H., f. Jensen.

Elev paa Tommerup Høj- og Landbrugsskole 1913, Gaardejer 1916. Formand for Lindknud Sogns Venstreforening 1920—26, for Houborg Andelsmejeri og Elektricitetsværk, Medlem

af Nævninge-Grundlistevalget, af Lindkund Skolekommission 1928 og Sogneraad 1929.

Adresse: Klelund, Houborg pr. Holsted.

BESTYRER



Rossau, Christian Christopher, f. 14. Marts 1885 i Brylle, Søn af Gaardejer Martin R. og Hustru Elise Kirstine, f. Johansen. Gift 27. Marts 1917 med Dagmar R., f. Frederiksen.

Elev, Ubberud A/M, Mejerist, A/M V. Hæsinge, Rosvang, Højen, Guldbjerg, Tallerup, Skydebjerg og Ringe, paa Ladelund Mælkeriskole 1908—

09, Mejeribestyrer, Houborg Andelsmejeri 1909. Regnskabsfører for Brugsforeningen 1913, Kasserer i Andelskassen 1917, Medlem af Vægeraadet 1929.

Der anvendes 85 % fortinne og 15 % Aluminiums Transportspande. Mejeriet har Ishus til 50 Læs Is.

Der sælges 818 kg Smør hjemme, Resten til Eksportforening. Ost produceres ikke.

Mejeriet anvender Handelssyre. Fløden syrnes

i Aluminiumsbassin. Der afregnes efter Flødenheder. Personale: Mejeribestyrer, 1 Mejerist, 1 Elev samt Leverandørernes 9 Kuske.

Mejeribestyreren fører Regnskaberne. Regnskabsaar: November til November.

Hunderup Andelsmejeri.

Post- og Jernbaneadresse: Bramminge. Telefon: Sejstrup 7.



Oprettet 1884. Udvidet 1907 under Medvirken af stedlige Haandværkere. Beboelsen er særskilt. Brandforsikring 43.400 Kr. Ejendomsskyld 12.000 Kr.

106 Leverandører med 704 Køer, heraf ingen med over 20 Køer, 27 med 4 Køer eller der under.

Reduktaseprøve. Kulfyring. Elektrisk Belysning.

Mejeriet er monteret med Sinus Indvejningsvægt (1907), 2 Buaas Udvejningsvægte (1917),

Paasch & Larsen, Petersen Smørvægt (1907), Diskvægt (1907), 2 Buaas Pasteuriseringsapparater (1922 og 27), P. & L., P. Forvarmer (1925), Sabroe Kølemaskine (1923), Titan Centrifuge (1911), P. & L., P. Kærne (1922), Ludvigsen, Struer, Kedel (1904), Alliance Dampmaskine (1908), Vandpumpe (1928).

Der anvendes 50 % fortinne og 50 % Aluminiums Transportspande.

	Indvejet Sød Mælk	Solgt Mælk og Fløde	Smørproduktion
1912—13.....	1.43 Mill. kg	—	56.550 kg
1913—14.....	1.65 —	—	65.620 —
1914—15.....	1.56 —	—	61.810 —
1927—28.....	1.69 —	—	62.717 —
1928—29.....	1.64 —	Hjemmesalg 12.655 kg	61.806 —
1929—30.....	1.95 —	Bysalg: 93.130 kg	73.663 —

Der sælges 828 kg Smør hjemme, 826 kg i Bysalg, Resten til Grossist. Ost produceres ikke.

Mejeriet anvender Handelssyre. Fløden syrnes i Bassin. Mejeriet har eget Laboratorium. Der afregnes efter Fedtigheder. Personale: Mejeri-

bestyrer, 1 Mejerist, 1 Elev, Mejeriets Kusk og Leverandørernes 8 Kuske.

Mejeribestyreren fører Regnskaberne. Regnskabsaar: November til November.

FORMAND



Nielsen, Hans Lauritz Carl, f. 20. Okt. 1882 paa Manø, Søn af Skibskaptajn Hans Chr. Nielsen og Hustru Mette, f. Jørgensen. Gift 1. Okt. 1915 med Marie N., f. Hansen.

Elev paa Malling Landbrugsskole 1911—12, Gdr. 1918. Formand for Hunderup A/M 1920. Medlem af Bestyrelsen for Bramminge Foderstofforening 1926.

Adresse: Hunderup Nygaard pr. Bramminge.

BESTYRER



Haltrup, Niels Jacob Christensen, f. 23. Juni 1890 i Frisvad, Søn af Gaardejer Christen H. og Hustru Marie, f. Sørensen. Gift 13. Juli 1917 med Elise H., f. Poulsen.

Elev, A/M Fredensborg 1907—09, Mejerist, A/M Jernved 1909—11, Holsted 1911—12, Tobøl 1912 og Jernved 1912—14, Vikar 1914—16, paa Ladelund

Mælkeriskole 1916—17, Mejeribestyrer, Hunderup A/M 1917. Medlem af Hunderup Sogneraad 1925—29 og af Hjælpekassens Bestyrelse 1928. 1 Sølv- og 3 Bronzemedaljer samt 10 Diplomer for Smør.

Højrup Andelsmejeri.

Post- og Jernbaneanadresse: Ejstrup. Telefon: Højrup-Ferup 9.

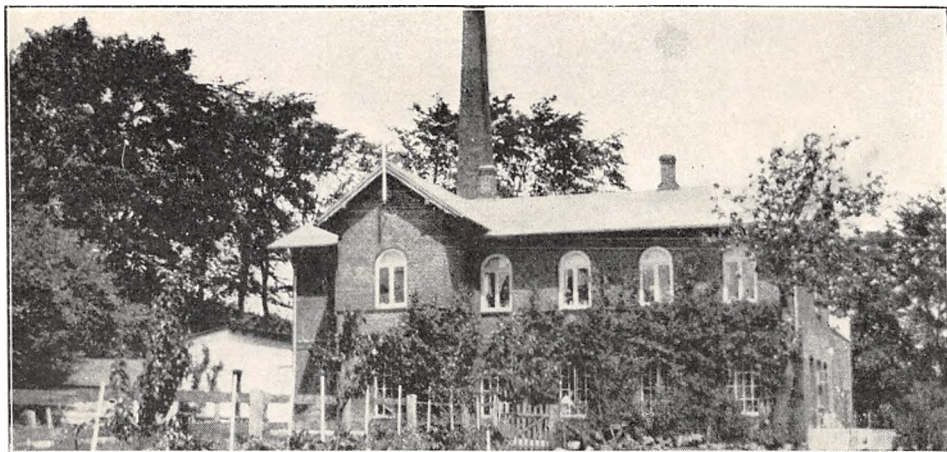

Oprettet 1888 under Medvirken af stedlige Haandværkere. Brandforsikring 128.550 Kr. Ejendomsskyld 25.000 Kr.

125 Leverandører med 1406 Køer, heraf 20 med over 20 Køer, 40 med 4 Køer eller der under. 2 Jersey Køer.

Reduktaseprøve. Mejeriet deltager i Tuberkulosisens Bekæmpelse. Kulfyring. Elektrisk Belysning fra eget Værk.

Mejeriet er monteret med Sinus Indvejningsvægt (1930), Buas Udvejningsvægt (1930), Silkeborg Smørvægt (1908), Kolding Regenerativapparat (1927), Sabroe Kølemaskine, Titan Cen-

trifuge (1926), Kolding Kærne, Kedei, Dampmaskine og Ostekar (1930, 1899, og 1914).

Der anvendes hovedsagelig fortinnede Transportspande.

Der sælges 4000 kg Ost en detail paa Mejeriet. Til Osten, der fremstilles af lavpasteuriseret Mælk, anvendes der 30.000 kg Sød og 120.000 kg Skm. og Kærnemælk.

Mejeriet anvender Handelssyre. Fløden syrnes i Bassin. Mejeriet har Syrningsanlæg for Skummetmælken og eget Laboratorium. Der afregnes efter Fedtindheder. Personale: Mejeribestyrer, 4 Mejerister, Leverandørernes 14 Kuske.

	Indvejet Sød Mælk	Solgt Mælk og Fløde	Smørproduktion
1912—13.....	4.12 Mill. kg	—	160.849 kg
1913—14.....	4.24 —	Hjemmesalg:	164.386 —
1914—15.....	4.04 —	8.253 kg sød Mælk	157.908 —
1927—28.....	4.11 —	2.781 kg Fløde	151.494 —
1928—29.....	4.42 —	En gros Salg:	171.474 —
1929—30.....	4.86 —	164.854 kg sød Mælk	195.364 —

Der sælges ca. 1900 kg Smør hjemme, 2200 kg i Bysalg, Resten til Eksportforening.

	1927—28	1928—29	1929—30
20 % Gouda	7.000 kg	7.000 kg	7.000 kg
Quarg	48.573 —	23.500 —	5.983 —

Mejeribestyreren fører Regnskaberne. Regnskabsaar: Oktober til Oktober.

Branddirektør R. Rasmussen, Højrupgaard, tog

Initiativet til Mejeriets Oprettelse, og Gaardejer Jes Hansen, Højrup Overgaard, var Mejeriets Formand i 24 Aar.

FORMAND



Østergaard, Andreas, f. 2. Aug. 1886 paa Østergaard, Søn af Gaardejer Jens P. Andersen Østergaard og Hustru Else Marie, f. Hansen. Gift med Bothilde Helene Ø., f. Jensen.

Elev paa Asmildkloster Landbrugsskole 1909—10, Gaardejer 1913. Medlem af Harte-Bramdrup Sogneraad 1921—29, Formand

for Højrup Andelsmejeri 1922 og for Jydske Andels-Foderstofforenings Afd. for Ejstrup og Omegn.

Adresse: Østergaard pr. Ejstrup.

BESTYRER



Trøjborg, Martin, f. 16. Marts 1881 i Ovre, Svendborg Amt, Søn af Dræningsmester Erik T. og Hustru. Gift med Marie T., f. Vejrup.

Elev, F/M Hesselager og Fredsholm, paa Ladelund Mælkeriskole 1906—07, Førstemejerist, A/M Kronborg, Andst og Esbjerg, Mejeribestyrer, A/M Vejrup 1908—10 og Højrup

1910. Fh. Medlem af Bestyrelsen for Vejle Amts Mejeristforening og af Menighedsraadet, Revisor i Vraa Sparekasse, Formand for Lejrskov Venstre-forening.

Janderup Andelsmejeri.

Post- og Jernbaneadresse: Janderup. Telefon: Janderup 28.

Oprettet 1883. Ombygget 1914 under Medvirken af stedlige Haandværkere. Beboelsen er særskilt. Brandforsikring 99.000 Kr. Ejendomsskyld 26.000 Kr.

164 Leverandører med 1360 Køer, heraf ingen med over 20 Køer, 24 med 4 Køer eller der under.

Reduktaseprøve. Kulfyring. Elektrisk Belysning. Mejeriet er monteret med Silkeborg Indvejningsvægt (1916), Buaas Udvejningsvægt (1914), Sil-

keborg Smørvægt (1904), Danske Mejeriers Maskinfabriks Flødepasteur (1931), Buaas Regenerativapparat (1925), Sabroe Kølemaskine (1927), Alfa Centrifuge (1930), brugt Silkeborg Kærne (1928), Sabroe Kedel (1905), Danske Mejeriers Maskinfabriks Dampmaskine (1927).

Der anvendes overvejende fortinnede Transportspande.

Der sælges 360 kg Smør hjemme, 1500 kg til

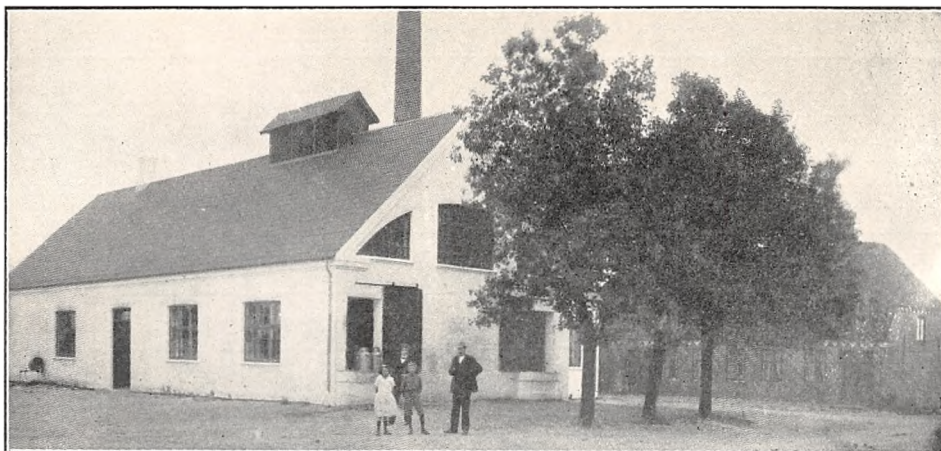

	Indvejet Sød Mælk	Solgt Mælk og Fløde	Smørproduktion
1912—13	2.01 Mill. kg	—	75.670 kg
1913—14	2.05 —	—	78.830 —
1914—15	1.99 —	—	76.620 —
1927—28	3.50 —	Hjemmesalg: 20.866 kg	142.052 —
1928—29	3.61 —	20.428 —	147.276 —
1929—30	3.83 —	20.149 —	157.533 —

Leverandører, Resten til Grossist. Ost produceres ikke.

Mejeriet anvender Modersyre. Fløden syrnes i Aluminiumsbassin. Mejeriet har Syrningsanlæg for Skummetmælken og eget Laboratorium. Der atregnes efter Fedtenheder. Personale: Mejeri-

bestyrer, 2 Mejerister, 2 Indvejere, 1 Prøvetager, 12 Mælkerutekuske.

N. A. Madsen, Janderup Mark, er Kasserer Mejeribestyreren fører Driftsregnskabet, Kasseren fører Kasseregnskabet. Regnskabsaar: Maj til Maj.

FORMAND



Jacobsen, Carl, f. 24. Sept. 1871 i Janderup, Søn af Gaardejer Morten J. og Hustru Ane Marie, f. Jessen. Gift 18. Maj 1897 med Nicoline J., f. Madsen.

Elev paa Janderup Højskole 1888—89, Gaardejer 1895. Formand for Janderup A/M 1919, Vurderingsmand for Landbygningernes alm. Brandforsikring for Janderup-Billum.

Adresse: Janderup.

BESTYRER



Sloth, Poul Christian Poulsen, f. 22. Maj 1867 i Hvidbjerg, Søn af Smedemester Chr. Sloth Poulsen og Hustru Ane, f. Christensen. Gift 1900 med Kirstine S., f. Møller Pedersen.

Elev, Frørup A/M, paa Dalum Mælkerskole 1891, Mejerist, A/M Ullebølle og Beder, Mejeribestyrer, A/M Burgaard i Billum 1891—1904, paa Janderup

A/M 1904. 2 Sølvmedaljer for Smør paa Landsudstillingerne 1927 og 29, 1 Bronzemedalje 1928.

Andelsmejeriet Jernved.

Post- og Jernbaneadresse: Gredstedbro. Telefon: Jernvedlund 11.

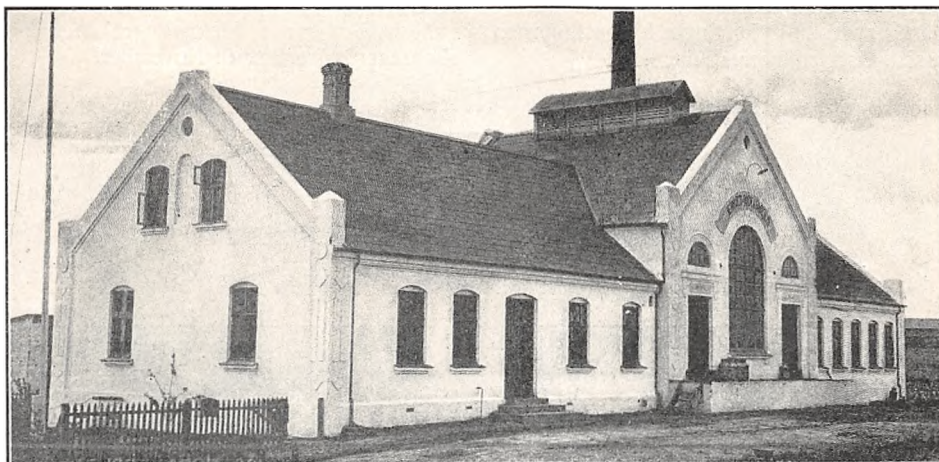

Oprettet 1909 under Medvirken af stedlige Haandværkere. Brandforsikring 76.000 Kr. Ejendomsskyld 15.000 Kr.

104 Leverandører med 740 Køer, heraf 5 med over 20 Køer, 10 med 4 Køer eller der under. Kullyring. Elektrisk Belysning.

Mejeriet er monteret med Silkeborg Indvejningsvægt (1923), 2 Buas Udvejningsvægte (1927 og 29), Jack Smørvægt (1927), Diskvægt (1910), 2 Paasch & Larsen, Petersen Pasteuriseringsapparater (1924 og 28), H. B. Jensen, Esbjerg, Forvarmer (1922), Sabroe Kølemaskine (1918), Titan

	Indvejet Sød Mælk	Solgt Mælk og Fløde	Smørproduktion
1912—13.....	1.35 Mill. kg	—	53.180 kg
1913—14.....	1.49 —	—	59.120 —
1914—15.....	1.44 —	—	57.660 —
1927—28.....	2.06 —	—	85.850 —
1928—29.....	2.11 —	—	86.623 —
1929—30.....	2.27 —	Hjemmesalg: 14.131 kg	93.441 —

FORMAND



Appel, Jens, f. 19. Aug. 1885 i Gørding, Søn af Gaardejer Chr. Appel og Hustru Henriette, f. Lorentzen. Gift 11. Dec. 1912 med Bodil A., f. Rahr.

Elev paa Dalum Landbrugsskole 1911—12, Gaardejer 1912. Vurderingsmand for Østifternes Kreditforening 1920 og for Landbygningernes alm. Brandforsikring 1923, For-

mand for Andelsmejeriet Jernved 1928.
Adresse: Jernvedlund pr. Gredstedbro.

BESTYRER

Petersen, Peter Hansen, f. 2. Febr. 1866 i Darum, Søn af Gaardejer Morten P. og Hustru Dorthea, f.



Petersen. Gift 21. April 1892 med Karoline P., f. Eriksen.

Elev paa Strellev A/M 1886—87, Mejerist, Lindbjerg F/M 1887—88, paa Ladelund Mælkeriskole 1888—89, Mejerist, A/M Gammelby 1889—91, Mejeribestyrer, Boel A/M 1891—1909, paa Jernved A/M 1909. Revisor i Gørding Sparekasse 1906—

13, Medlem af Menighedsraadet 1914—30, af Jernved Sogneraad 1913—21 og af Bestyrelsen for Ribe Amts Mejeristforening 1918—28, Formand og Bogholder for Andelskassen 1920—26, Bogholder for samme 1928. 1 Sølv- og 7 Bronzemedaljer samt 60 Diplomer for Smør.

Centrifuge (1918), Buaas Kærne (1925), Sabroe Kedel (1909), Caroc & Leth Dampmaskine (1909), Centrifugalpumpe (1930).

Der anvendes 75 % fortinnede og 25 % Aluminiums Transportspande.

Der sælges ca. 1100 kg Smør hjemme, Resten til Grossist. Ost produceres ikke.

Mejeriet anvender Handelssyre. Fløden syrnes i Bassin. Mejeriet har eget Laboratorium. Der afregnes efter Fedtenheder. Personale: Mejeribestyrer, 1 Mejerist, 1 Elev, Leverandørernes 6 Kuske.

Mejeribestyreren fører Regnskaberne. Regnskabsaar: November til November.

Jordrup Andelsmejeri.

Post- og Jernbaneadresse: Jordrup. Telefon: Jordrup 4.

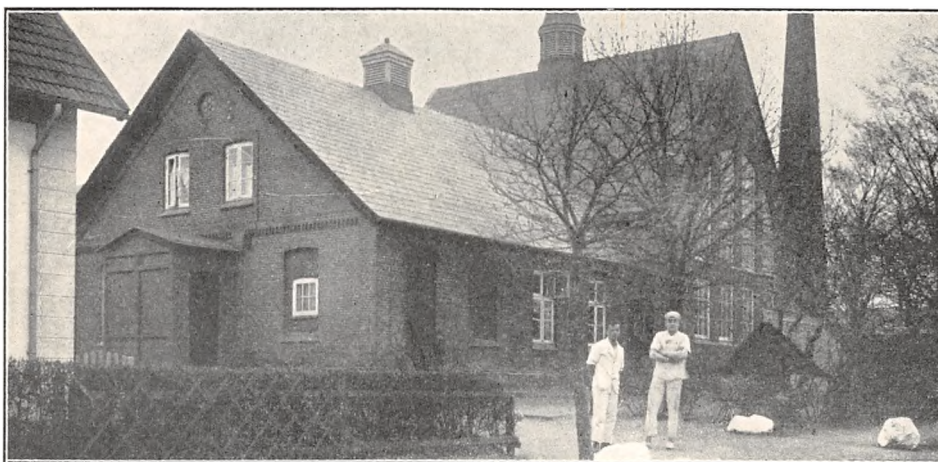

Oprettet 1888 under Medvirken af Muremester Hans Johnsen, Lunderskov. Ombygning og Udvidelse 1905 under Medvirken af Arkitekt E. V. Lind, Skive. Beboelsen er særskilt. Brandforsikring 105.000 Kr. Ejendomsskyld 34.000 Kr.

134 Leverandører med 1083 Køer, heraf 13 med over 20 Køer, 59 med 4 Køer eller der under.

Reduktaseprøve. Mejeriet er i Mælkebedømmelsesforening og deltager i Tuberkulosens Bekæmpelse. Kulfyring. Elektrisk Belysning.

Mejeriet er monteret med Sinus Indvejningsvægt (1910), 2 Buaas Udvejningsvægte (1915), Balance Smørvægt (1915), Jacob Nielsen Decimal Ostevægt, Danske Mejeriers Maskinfabriks Mælkekoger og Flødepasteur (1910 og 27), do. For-

	Indvejet Sød Mælk	Solgt Mælk og Fløde	Smørproduktion
1912—13	2.69 Mill. kg	—	104.460 kg
1913—14	2.80 —	—	108.290 —
1914—15	2.54 —	—	99.460 —
1927—28	3.21 —	Hjemmesalg: 4.060 kg	134.504 —
1928—29	3.41 —	3.750 —	145.600 —
1929—30	3.70 —	3.635 —	158.590 —

Der sælges ca. 1700 kg Smør hjemme, Resten til Eksportforening.

	1927—28	1928—29	1929—30
10 % Ost	2.112 kg	2.098 kg	1.771 kg
Skumm. Ost	15.540 —	19.402 —	10.063 —

varmer (1910), Sabroe Kølemaskine (1915), 2 Alfa Centrifuger 2500 Ltr. (1929 og 30), Hamlet Kærne Nr. 12 (1926), D. M. M. Kedel (1903) og Dampmaskine (1915), amrk. Ostekar (1910).

Der anvendes 70 % fortinnede og 30 % Aluminiums Transportspande.

Til Osten, der fremstilles af raa Mælk, anvendes i 1929—30 4604 kg Sød-, 149.238 kg Skummet- og Kærnemælk. Sødsmælksosten sælges til Leverandørerne.

Mejeriet anvender Handelssyre. Fløden syrnes i Bassin. Mejeriet har eget Laboratorium. Der afregnes efter Fedtenheder. Personale: Mejeribestyrer, 2 Mejerister, 1 Kontrolør, 1 Indvejer, 1 Ekspeditrice, Leverandørernes 9 Kuske.

Gaardejer Hans Hauge fører Kasseregnskabet, Mejeribestyreren Mælkeregnskabet. Regnskabsaar: Oktober til Oktober.

FORMAND



Boesen, Jens, f. 24. Marts 1863 i Knudsbøl Søn af Gaardejer Jens Peter Boesen, Stenbrogaard, og Hustru Anna, f. Paaskesen. Gift 10. April 1908 med Margrethe B., f. Straarup.

Elev paa Ladelund Landbrugsskole 1882—83, Gaardejer, Stenbrogaard, 1895. Formand for Jordrup A/M 1916 og for Jord-

drup m. fl. Sognes Mergelselskab 1924.

Adresse: Stenbrogaard, Knudsbøl pr. Jordrup.

BESTYRETER



Hansen, Markus, f. 20. Juni 1868 i Brørup, Søn af Boelsmand Hans Hansen og Hustru Elisabeth, f. Jepsen. Gift 1913 med Louise H., f. Terp.

Elev paa Skodborg A/M 1886—88, Mejerist paa Vamdrup A/M 1888, paa Ladelund Mælkerskole 1888—89, Mejerist, Skodborg A/M 1889—90, Mejeribestyrer paa samme 1890

—97, paa Jordrup A/M 1897. Fh. Medlem af Bestyrelsen for Sydjydske Mejeristforening, Dommer ved Forsøgslaboratoriet 1923—29. 30 Aar i Træk i bedste Halvdel ved Bøtteudstillingerne, flere Sølvmedaljer, 1 Ærespræmie ved den aarlige store Udstilling, Forsøgslaboratoriets Diplom.

Kongaadal Andelsmejeri.

Post- og Jernbaneadresse: Gredstedbro. Telefon: Gredstedbro 82.

Oprettet 1885. Udvidelse 1904 og 25 under Medvirken af stedlige Haandværkere. Brandforsikring 33.740 Kr. Ejendomsskyld 10.000 Kr.

120 Leverandører med 800 Køer, heraf ingen med over 20 Køer, 56 med 4 Køer eller der under. Reduktaseprøve. Kulfyring. Elektrisk Belysning.

Mejeriet er monteret med Sinus Indvejningsvægt (1905), Jack Udvejningsvægt (1920), Silke-

borg Smørvægt og Diskvægt (1905), Universal Regenerativapparat (1918), Sabroe Kølemaskine (1921), Alfa Centrifuge (1921), Victoria Kærne (1927), Ludvigsen, Struer, Kedel (1897), Caroc & Leth Dampmaskine (1909), 3 Centrifugalpumper (1918).

Der anvendes 50 % fortinnede og 50 % Aluminiums Transportspande.

	Indvejet Sød Mælk	Solgt Mælk og Fløde	Smørproduktion
1912—13	1.08 Mill. kg	—	40.317 kg
1913—14	1.20 —	—	45.394 —
1914—15	1.21 —	—	46.932 —
1927—28	1.74 —	—	69.253 —
1928—29	1.81 —	—	71.465 —
1929—30	1.78 —	Hjemmesalg: 17.400 kg	71.628 —

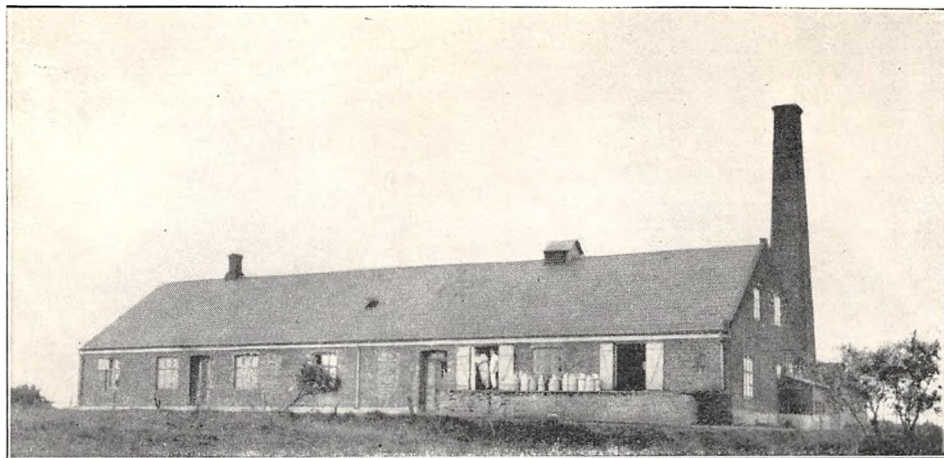

Der sælges ca. 1870 kg Smør hjemme, Resten til Grossist.

Mejeriet anvender Handelssyre. Fløden syrnæs i Bassin. Mejeriet har eget Laboratorium. Der afregnes efter Flødeenheder. Personale: Mejeri-

bestyrer, 1 Mejerist, 1 Elev, Leverandørernes 5 Kuske.

Mejeribestyreren fører Regnskaberne. Regnskabsaar: Maj til Maj.

FORMAND



Nielsen, Jens Peder, f. 2. Okt. 1899 i Vilslev, Søn af Sognefoged, Gaardejer Niels Johs. Nielsen og Hustru Kristine, f. Sørensen. Gift 19. Jan. 1927 med Anna N., Datter af Gaardejer Chresten Mogensen Christensen og Hustru Marie, f. Mikkelsen.

Elev paa Vejstrup Højskole 1921—22, Gaardejer 1927. Medlem af Vilslev

Sogneraad og Formand for Kongaadal A/M 1929. Adresse: Vilslev pr. Gredstedbro.

BESTYRER



Jochumsen, Andreas, f. 18. Nov. 1875 i Bredstrup, Søn af Husmand Søren J. og Hustru Anne, f. Jørgensdatter. Gift 14. April 1904 med Thyra J., f. Lambertsen.

Elev, Bakkevold A/M 1891—93, Mejerist, A/M Gredsted 1893—94, Kongaadal 1894—95, Hunderup 1895—97, Bøgeballe 1897—98, paa Ladelund Mæl-

keriskole 1898—99, Mejerist, A/M Søbæk 1899, Dybdal 1899—1900, Mejeribestyrer, A/M Kongaadal 1900. Revisor i Brugsforeningen 1910—12, Medlem af Menighedsraadet 1918—26. 2 Sølv- og 2 Bronzemedaljer for Smør.

Andelsmejeriet Kronborg.

Post- og Jernbaneadresse: (Gjesten Sogn) Veerst. Telefon: Veerst 16.

Oprettet 1888. Ombygning og Udvidelse med særskilt Beboelse 1912 under Medvirken af Arkitekt J. Jespersen, Fredericia, og Statskonsulent Th. J. Brask. Ny Skorsten under Medvirken af Konsulent Skov 1927. Brandforsikring 126.200 Kr. Ejendomsskyld 35.000 Kr.

173 Leverandører med 1400 Køer, heraf 15

med over 20 Køer, 70 med 4 Køer eller der under.

Reduktaseprøve. Mejeriet deltager i Tuberkulosens Bekæmpelse. Fyring med Kul og Tørv. Elektrisk Belysning.

Mejeriet er monteret med Sinus Indvejningsvægt (1911), 2 Buas Udvejningsvægte (1930), Sil-

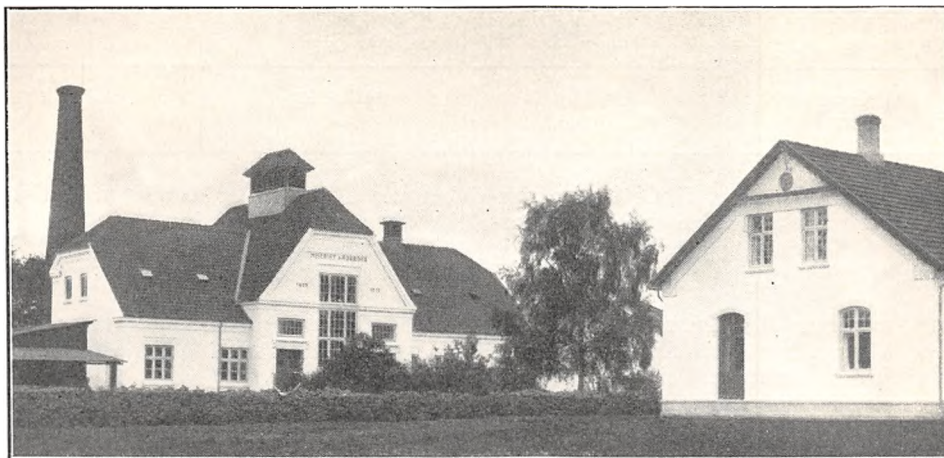

keborg Smørvægt (1903), do. Ostevægt til Detail-
salg (1910), Danske Mejeriers Maskinfabriks Flø-
depasteuriserings- og Regenerativapparater (1912
og 28), Sabroe Kølemaskine (1921), 2 Alfa 2000
Ltr. Centrifuger (1925), Hamlet Kærne Nr. 16
(1930), Konstantin Hansen & Schrøder Kedel

(1900), D. M. M. Dampmaskine (1921), eget Elek-
tricitetsværk fra Sabroe (1903), 2 Træostekar
(1915).

Der anvendes 80 % fortinnede og 20 % Alu-
miniums Transportspande.

Der sælges ca. 300 kg Ost en detail fra Meje-

	Indvejet Sød Mælk	Solgt Mælk og Fløde	Smørproduktion
1912—13	3.06 Mill. kg	—	117.040 kg
1913—14	3.26 —	—	126.600 —
1914—15	3.09 —	—	119.400 —
1927—28	4.00 —	—	169.860 —
1928—29	4.26 —	—	183.037 —
1929—30	4.70 —	Hjemmesalg: 20.364 kg	204.254 —

Der sælges ca. 1400 kg Smør hjemme, Resten til Eksportforening.

FORMAND



**Brødsgaard, Niels Chri-
stian**, f. 28. Nov. 1891 paa
Ravnholtgaard, Søn af Pro-
prietær Carl Brødsgaard
og Hustru Nicoline, f.
Flensburg. Gift 24. Maj
1918 med Valborg B., f.
Sørensen.

Elev paa Dalum Land-
brugsskole 1912—13, Pro-
prietær 1917. Medlem af
Bestyrelsen for Andels-
mejeriet Kronborg 1920—

22, Formand 1922, Formand for Veerst-Ravnholt
Kvægavlsforening 1928.

Adresse: Ravnholtgaard pr. Veerst.

BESTYRRER



**Jelsbak, Peder Rasmus-
sen**, f. 23. Sept. 1876 paa
Jelsbak, Holme Sogn, Søn
af Gaardejer Jens Jensen
Jelsbak og Hustru Ane, f.
Pedersen. Gift 16. Okt.
1903 med Claudine J., f.
Schnack.

Elev, A/M Vormark
1895—96, Mejerist, Næsby
ved Skoven 1896—97 og
Ishøj 1897—98, Soldat
1898—99, Mejerist, A/M

Vormark 1899—1900, paa Testrup Højskole 1900
—01 og paa Dalum Mælkerskole 1901, Forsøgs-
medhjælper paa Fyn under Forsøgslaboratoriet
1901—02, Mejeribestyrelse paa A/M Kronborg
1. Nov. 1902. Medlem af Bestyrelsen for Vejle
Amts Mejeristforening 1924, Dommer ved For-
søgslaboratoriet 1927. Sølvmedaljer for Smør og
Ost.

	1927—28	1928—29	1929—30
30 og 20% Goudaost.. (Halvt af hver).	3.808 kg	4.100 kg	1.100 kg

riet, Resten til Leverandører. Til Osten, der fremstilles af upasteuriseret Mælk og parafineres, anvendes der 4605 kg Sød- og 8345 kg Skummet- og Kærnemælk.

Mejeriet anvender Handelssyre. Fløden syrnres i Bassin. Mejeriet har eget Laboratorium. Der afregnes efter Fedtenheder. Personale: Mejeri-

bestyrer, 2 Mejerister, 2 Elever, 1 Kontrolør, Leverandørernes 11 Kuske.

Formanden fører Kasse- og Mejeribestyreren Mælkeregnskabet. Regnskabsaar: Oktober til Oktober.

Fhv. Gaard- og Mejeriejer Hans H. Skjøde, Veerst, tog Initiativet til Mejeriets Oprettelse, og var dets Formand 1888—1916.

Kvong Andelsmejeri.

Postadresse: Tistrup. Jernbaneadresse: Varde. Telefon: Kvong 4.

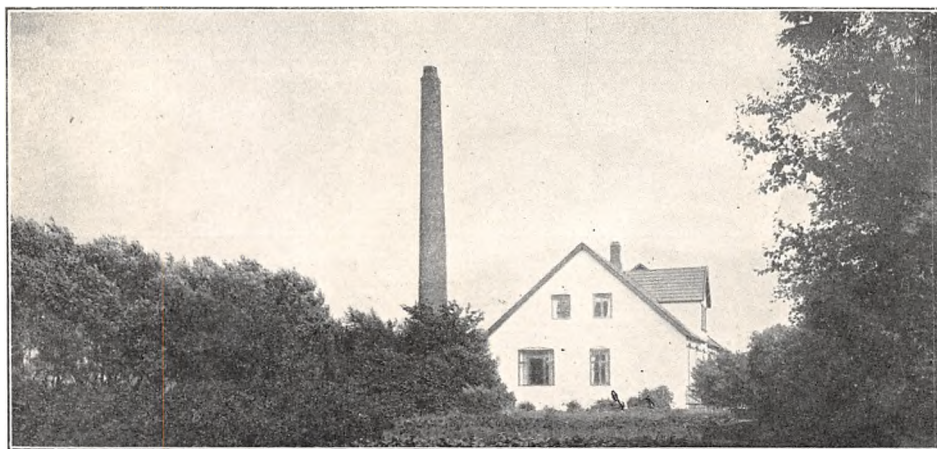

Oprettet som Fællesmejeri 1908 under Medvirken af stedlige Haandværkere. Andelsmejeri fra 1919. Brandforsikring 60.200 Kr. Ejendomsskyld 12.400 Kr.

93 Leverandører med 880 Køer, heraf 5 med over 20 Køer, 12 med 4 Køer eller der under.

Reduktaseprøve. Kulfyring. Elektrisk Belysning.

Mejeriet er monteret med Sinus Indvejningsvægt (1908), Bismar Udvejningsvægt (1924), Sil-

keborg Smørvægt (1930), Buas Regenerativapparat (1916), Sabroe Kølemaskine (1911), Titan Centrifuge 65 (1928), Silkeborg Kærne (1923), Sabroe Kedel (1908), Caroc & Leth Dampmaskine (1908).

Der anvendes fortinnede Transportspande.

Der sælges ca. 2400 kg Smør hjemme, Resten til Eksportforening.

	Indvejet Sød Mælk	Solgt Mælk og Fløde	Smørproduktion
1927.....	2.07 Mill. kg	—	85.458 kg
1928.....	2.22 —	—	92.590 —
1929.....	2.26 —	Hjemmesalg: 8.013 kg	94.302 —
1930.....	2.43 —	10.854 —	101.864 —

Mejeriet anvender Handelssyre. Fløden syrnes i Aluminiums Bassin. Mejeriet har Syrningsanlæg for Skummetmælken og eget Laboratorium. Der afregnes efter Fedtenheder. Personale: Meje-

ribestyre, 1 Mejerist, 1 Elev, Leverandørernes 8 Kuske.

Mejeribestyrelsen fører Regnskaberne. Regnskabsaar: Kalenderaaret.

FORMAND



Kruchov, Niels Christian, f. 20. Juli 1882 i Horne, Søn af Husmand Bertel Kruchov og Hustru Anna, f. Hansen. Gift 3. April 1906 med Marie K., f. Høj.

Gaardejer 1906. Formand for Kvong A/M 1917, Kasserer for Hallum Brugsforening 1919, Medl. af Menighedsraadet 1930.

Adresse: Tistrup.



Hustru **Bodil, f. Hansen**. Gift 29. Maj 1919 med Birgitte A., f. Nielsen.

Elev paa A/M Enigheden ved Præstø, Mejerist paa A/M Lundby, Hjedding, Dyvelslust, Fælleshaab, Tistrup og Hjedding, paa Dalum Mælkeriskole 1915—16, Mejeribestyrelse paa Kvong A/M 1919. Tillidsmand i Mejeriernes Ulykkesforsikring 1920, Kom-

munalrevisor 1922, Formand for Kvong Sygekasse 1925. 1 Sølv- og 10 Bronzemedaljer samt Diplomer og Hædrende Omtale for Smør.

BESTYRELSE

Andersen, Hans Christian, f. 7. Nov. 1890 i Jungshoved Sogn, Søn af Parcellist Hans A. og

Andelsmejeriet Kærbæk.

Postadresse: Mølby. Jernbaneadresse: Krogager og Ansager. Telefon: Ansager 16.

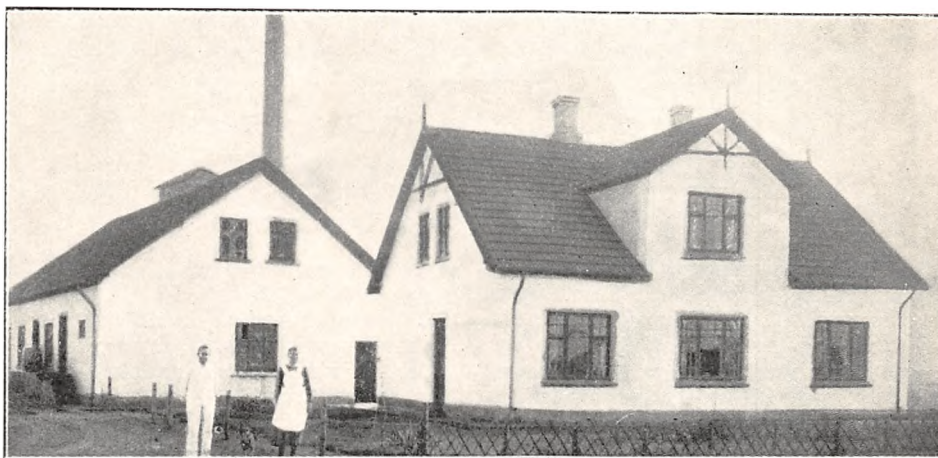

Oprettet som Fællesmejeri 1915 af Mejeribestyrer Nielsen, Tistrup. Overgik til Andelsmejeri 28. Okt. 1917. Beboelsen er særskilt. Brandforsikring 44.000 Kr. Ejendomsskyld 15.000 Kr.

63 Leverandører med 500 Køer, heraf 1 med over 20 Køer, 4 med 4 Køer eller der under.

Reduktaseprøve. Fyring med Kul og Tørv. Elektrisk Belysning.

Mejeriet er monteret med Sinus Indvejningsvægt (1928), Silkeborg Udvejningsvægt og do. Smørvægt (1915), Universal Pasteur og Danske Mejeriers Maskinfabrik Flødepasteur (1930 og

	Indvejet Sød Mælk	Solgt Mælk og Fløde	Smørproduktion
1928.....	1.18 Mill. kg	—	49.614 kg
1929.....	1.27 —	Hjemmesalg: 1.270 kg	51.701 —
1930.....	1.50 —	Bysalg: 4.000 kg	60.198 —

22), Universal Regenerativapparat (1930), Sabroe Kølemaskine (1915), 1 Titan og 1 Alfa Centrifuge (1920 og 15), Zenith Kærne (1928), Sabroe Kedel (1930), Caroc & Leth Dampmaskine (1915), D. M. M. hydrauliske Pumpe (1926).

Der anvendes overvejende fortinnede Transportspande.

Der sælges ca. 200 kg Smør hjemme, 50 kg i

Bysalg, Resten til Eksportforening. Ost produceres ikke.

Mejeriet anvender Handelssyre. Fløden syrnes i Bassin. Mejeriet har Syrningsanlæg for Skummetmælken og eget Laboratorium. Der afregnes efter Fedtenheder. Personale: Mejeribestyrer, 1 Mejerist, 1 Laborant, Leverandørernes 8 Kuske.

Mejeribestyreren fører Regnskaberne. Regnskabsaar: Kalenderaaret.

FORMAND



Nielsen, Jeppe Hejbøl, f. 12. Marts 1867 i Ølgod, Søn af Gaardejer Niels Jensen og Hustru Johanne Kristine, F. Hermansen. Gift 13. Oktober 1892 med Kristine N. f. Larsen.

Vinterlærer 1887—1923, pens. Lærer 1923. Medlem af Ansager Sogneraad 1909—13, Formand for A/M Kærbæk 1917.

Adresse: Kærbæk pr. Mølby.

BESTYRER



Jensen, Mathias Clausen, f. 19. Aug. 1891 i Nordby paa Fanø, Søn af Gaardejer Anders Nielsen Jensen og Hustru Johanne Marie, f. Mathiasen. Gift 15. Sept. 1922 med Karen J., f. Schelde.

Elev, A/M Nordby 1906 —08 og Nørrevang 1908 —10, Mejerist, A/M Ebstrup 1910—11 og Barrit 1912—13, paa Ladelund

Mælkeriskole 1913—14, Mejerist paa A/M Bøstrup 1914—15 og Trekløver 1915—16, Bestyrervikar 1916—17, Mejeribestyrer paa A/M Kærbæk 1917. 1 Sølv- og 1 Bronzemedalje samt flere Hædrende Omtale for Smør.

Ladelund Andelsmejeri.

Post- og Jernbaneadresse: Brørup. Telefon: Brørup 6.

Oprettet 1879. Ombygning og Udvidelse 1913 under Medvirken af Arkitekt N. E. Grue, Vejen. Brandforsikring 90.000 Kr. Ejendomsskyld sammen med Landbrugs- og Mælkeriskolen.

26 Leverandører med 295 Køer, heraf 2 med over 20 Køer, 2 med 4 Køer eller der under.

Reduktaseprøve. Mejeriet deltager i Tuberkulosens Bekæmpelse. Kulfyring. Elektrisk Belysning.

Mejeriet er monteret med Sinus Indvejningsvægt (1931), 2 Buaas Bismær Udvejningsvægte (1918), Philipsen Smørvægt, Danske Mejeriers Maskinfabriks Koger og Flødepasteur Tryk (1913 og 25), Silkeborg Forvarmer og Sabroe Kølemaskine (1925), 1 Titan og 1 Alfa Centri-

fuge (1926 og 28), Hamlet Kærne (1928), Harburg Kedel (1918), D. M. M. Dampmaskine (1925), Ørum Hansen Luftkompressor, Thrige Elektro-Dynamo, amrk. Ostekar.

Der anvendes ligeligt fortinnede og Aluminiums Transportspande.

Der sælges ca. 600 kg Smør hjemme, Resten til Eksportforening. Ost produceres ikke.

Mejeriet anvender Handelssyre. Fløden syrnes i Bassin. Der findes Syrningsanlæg for Skummetmælken. Mejeriet har Laboratorium. Der afregnes efter Fedtenheder. Personale: Mejeribestyrer, 1 Mejerist, 1 Elev, Leverandørernes 4 Kuske.

Mejeribestyreren fører Regnskaberne. Regnskabsaar: Oktober til Oktober.

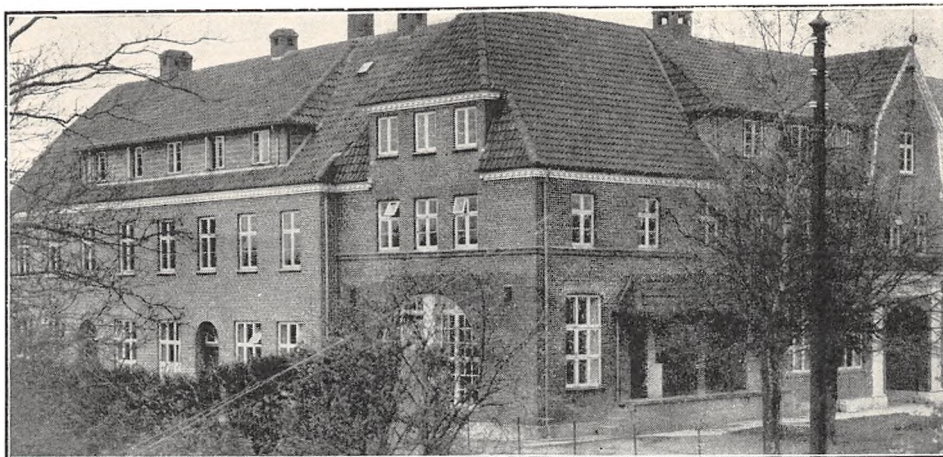

	Indvejet Sød Mælk	Solgt Mælk og Fløde	Smørproduktion
1912—13.....	0.80 Mill. kg	—	28.800 kg
1913—14.....	0.71 —	—	27.450 —
1914—15.....	0.62 —	—	25.000 —
1927—28.....	0.82 —	—	34.780 —
1928—29.....	0.89 —	—	38.460 —
1929—30.....	0.95 —	Hjemmesalg: 7.400 kg	40.600 —

EJER

Selskabet Ladelund Landbrugs- og Mælkeriskole.

FORMAND FOR LEVERANDØRKREDSEN



Elbæk, Hans, f. 6. Sept. 1886 i Bobøl ved Holsted, Søn af Gaardejer Peder Elbæk og Hustru Sofie Kristine. Gift 28. Marts 1913 med Marie Kathrine Frederikke E., f. Petersen. Elev paa Ryslinge Højskole 1906—07, paa Ladelund Landbrugsskole 1907—08, Gaardejer 1912. Formand for Ladelund A/M Leverandørkreds 1921.

Adresse: Bakkebo, Brørup.

BESTYRER



Hansen, Peter Møller, f. 23. Okt. 1904 i Ustrup ved Horsens, Søn af Gaardejer Christoffer Rasmussen Hansen og Hustru Thora, f. Møller.

Elev paa Horsens A/M 1920—23, Kirkedal v. Raarup 1923—25, Mejerist, Stedstrup A/M 1925—26, paa Ladelund Mælkeriskole 1926—27, Mejerist, Vejen Mejeri 1927—28, paa cooperative Zuivelfabriek Aurora i Opmer, Holland, 1928, Mejerist paa Longelse-Fuglsbølle A/M 1928—29, Mejeribestyrer paa Ladelund Andelsmejeri 1. Okt. 1929.

L. A. Lauridsen & Søn Fællesmejeri.

Post- og Jernbaneadresse: Esbjerg. Telefon: Esbjerg 1346.



Oprettet 1921. Ombygning hvert Aar. Brandforsikring 115.000 Kr. Ejendomsskyld 118.000 Kr. 77 Leverandører med 450 Køer, heraf 12 med over 20 Køer, 18 med 4 Køer eller der under.

Kulfyling. Elektrisk Belysning.

Mejeriet er monteret med Sinus Indvejningsvægt (1925), Buaas Udvejningsvægt (1923), Decimal Smørvægt (1921), Buaas Pasteuriserings- og Regenerativapparater (1927), Sabroe Kølemaskine (1921), Titan Centrifuge, Paasch & Larsen, Petersen Kærne (1924), Jensen & Olsen, Esbjerg, Kedel (1929), 5 Elektromotorer.

Der anvendes fortinnede Transportspande.

Der indvejes aarlig 2 Mill. kg Sødmealk og produceres 20.000 kg Smør, som sælges i Byen. Ost produceres ikke.

Mejeriet anvender Handelssyre. Fløden synes i Bassin. Mejeriet har Syrningsanlæg for Skummetmælken. Der afregnes efter fast Pris. Personale: 1 Mejerist, 1 Ekspeditrice, 2 Kuske, Leverandørernes 3 Kuske. Mejeriet har ca. 30 Udsalgsteder i Esbjerg.

Mejerieieren fører Regnskabet. Regnskabsaar: Kalenderaaret.

EJER



Lauridsen, Laurids Andersen, f. 20. Juli 1871 i Brørup, Søn af Landmand Lars Peder L. og Hustru Ane Marie. Gift 4. Maj 1894 med Cecilie Marie L., f. Hansen.

Gaardejer 1894—97, Mælkehandler i Esbjerg 1897—1905, Mejeriejer 1905.

Adresse: Nygaardsvej 39, Esbjerg.



EJER

Lauridsen, Harald Magnus, f. 17. Aug. 1896 i Esbjerg, Søn af Mejeriejer, fh. Gaardejer Laurids Andersen Lauridsen og Hustru Cecilie Marie, f. Hansen. Gift 18. April 1929 med Gerda Marie L., f. Pedersen.

Uddannet som Snedker, Elev paa Teknisk Skole i Esbjerg 1910—14, Snedker 1914—19, Mejeriejer 1921.

Adresse: Nygaardsvej 37, Esbjerg.

Lindbjerg Andelsmejeri.

Post- og Jernbaneadresse: Ølgod. Telefon: Krusbjerg 9.

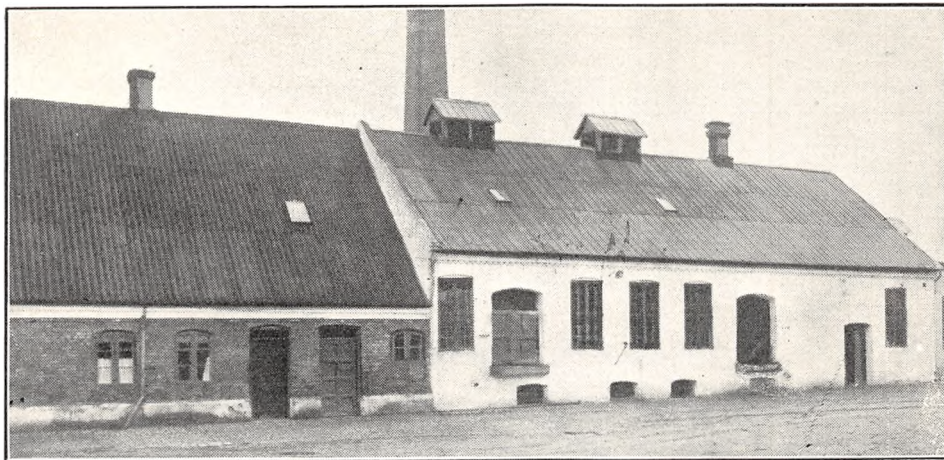

Oprettet 1882. Ombygning og Udvidelse 1920 og 22 under Medvirken af Danske Mejeriers Maskinfabrik. Brandforsikring 113.500 Kr. Ejendomsskyld 25.000 Kr.

183 Leverandører med 1810 Køer, heraf 6 med over 20 Køer, 22 med 4 Køer eller der under.

Reduktase-, Lugt- og Smagsprøve. Mejeriet del-

tager i Tuberkulosens Bekæmpelse. Kulfyring. Elektrisk Belysning fra eget Værk.

Mejeriet er monteret med Silkeborg Indvejningsvægt (1928), 3 Buaas Udvejningsvægte, Silkeborg Smørvægt og do. Ostevægt, Universal Regenerativapparat og Sabroe Kølemaskine (1922), 2 Titan Centrifuger T. A. 60 og T. A. 65 (1912

	Indvejet Sød Mælk	Solgt Mælk og Fløde	Smørproduktion
1912.....	3.75 Mill. kg	—	144.460 kg
1913.....	3.57 —	I 1930	139.000 —
1914.....	4.82 —	Hjemme- og Bysalg:	190.929 —
1928.....	4.82 —	1.195 kg Piskefløde	189.468 —
1929.....	5.14 —	6.512 kg Fløde	203.368 —
1930.....	5.60 —	58.342 kg sød Mælk	218.345 —

FORMAND



Jepsen, Mads Thorlund, f. 2. Jan. 1876 i Skovlund, Søn af Gaardejer Mads Christian J. og Hustru Elleds, f. Madsen. Gift 7. Nov. 1906 med Kristine J., f. Christensen.

Elev paa Høng Højskole 1897—98, Gaardejer 1908. Fh. Medlem af Ølgod Menighedsraad, Formand for Lindbjerg A/M 1918 og for Elektricitetsværket, Vurde-

ringsmand for Landbygningernes alm. Brandforsikring.

Adresse: Lille Bjerggaard pr. Ølgod.

BESTYRER



Jensen, Einar, f. 23. Dec. 1886 i Faarevejle, Søn af Handelsmand Christian J. og Hustru Kristine, f. Larsen. Gift 1. Febr. 1917 med Margrethe J., f. Jensen.

Elev paa A/M Ravnborg, paa Ladelund Mælkeriskole 1910—11, Mejerist paa A/M Eskebjerg, Hvalsø og Lindbjerg, Førstemejerist paa sidstn. 1914—18 og Mejeribestyrer paa samme 1. Maj 1918. Revisor i Andelskassen og Brugsforeningen, Medlem af Bestyrelsen for Ribe Amts Mejeristforening, Sekretær og Kasserer i A/S Ølgod Afholdshotel. 2 Sølvmedaljer og flere andre Udmærkelser for Smør.

og 22), Hamlet Kærne (1926), D. M. M. Kedel og Dampmaskine (1930 og 20), tysk Elektrodynamo.

Der anvendes overvejende fortinnede Transportspande.

Der sælges ca. 2400 kg Smør hjemme, ca. 1100 kg til Leverandører, Resten til Eksportforening. Ost produceres ikke.

Mejeriet anvender Handelssyre. Fløden syrnes i Aluminiumsbassin. Mejeriet har Syrningsanlæg

for Skummetmælken og eget Laboratorium. Der afregnes efter Fedtenheder. Personale: Mejeribestyrer, 2 Mejerister, 1 Elev, 1 Kontrolør, Leverandørernes 16 Kuske.

Mejeribestyreren fører Regnskaberne. Regnskabsaar: Kalenderaaret.

Mejeriet blev oprettet som Fællesmejeri 1882, men blev Andelsmejeri 1918.

Lindknud Andelsmejeri.

Post- og Jernbaneadresse: Brørup. Telefon: Lindknud 4.

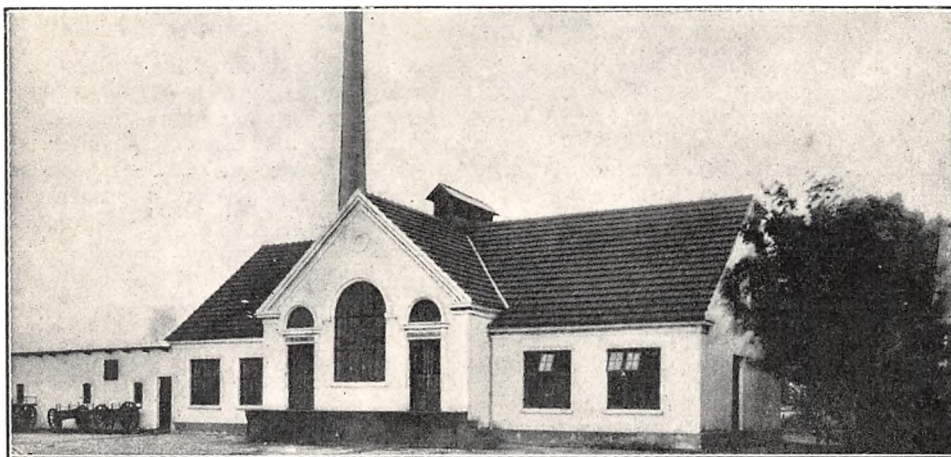

Oprettet 1888. Ombygning og Udvidelse 1912 under Medvirken af Arkitekt og Muremester H. Jørgensen, Brørup. Beboelsen er særskilt. Brandforsikring 63.882 Kr. Ejendomsskyld 25.000 Kr.

165 Leverandører med 1220 Køer, heraf 2 med over 20 Køer, 61 med 4 Køer eller der under.

Reduktaseprøve. Mejeriet er i Mælkebedømmelsesforening. Der fyres med Kul, Tørv og Bjergfyrvkas. Elektrisk Belysning.

Mejeriet er monteret med Sinus Indvejnings-

vægt (1906), 2 Bismær Udvejningsvægte (1916), Silkeborg Smørvægt (1912), Buaas Koger og Danske Mejeriers Maskinfabriks Flødepasteur (1920 og 27), D. M. M. Forvarmer (1912), Sabroe Kølemaskine Nr. 11 (1912), Titan 85 Centrifuge (1920), Hamlet Kærne 6 (1925), D. M. M. Kedel og Dampmaskine (1912), alm. Træostekar (1916).

Der anvendes 85 % fortinnede og 15 % Aluminiums Transportspande.

Til Osten, der fremstiles af raa Mælk, anven-

	Indvejet Sød Mælk	Solgt Mælk og Fløde	Smørproduktion
1912—13.....	1.70 Mill. kg	—	66.517 kg
1913—14.....	1.89 —	—	74.700 —
1914—15.....	1.69 —	—	65.535 —
1927—28.....	3.17 —	—	130.220 —
1928—29.....	3.49 —	—	146.071 —
1929—30.....	3.94 —	Hjemmesalg: 25.712 kg	165.099 —

Der sælges 2800 kg Smør hjemme, Resten til Eksportforening.

	1927—28	1928—29	1929—30
20 % Goudaost	2.000 kg	2.000 kg	2.195 kg

des der 6.100 kg Sød- og 21.345 kg Skummetmælk. Ingen Afkøling af Ostelageret. Osten sælges kun til Andelshavere.

Mejeriet anvender Handelssyre. Fløden syrnes i Bassin. Mejeriet har eget Laboratorium. Der

afregnes efter Fedtenheder. Personale: Mejeribestyrelse, 2 Mejerister, 1 Elev, 1 Karl til Kvasfyring, Leverandørernes 13 Kuske.

Mejeribestyreren fører Regnskaberne. Regnskabsaar: November til November.

FORMAND



Hansen, Hans Chr., f. 18. Febr. 1885 i Hyllelund, Søn af Gaardejer Hans Mortensen og Hustru Maren, f. Christensen. Gift 28. Nov. 1930 med Karen H., f. Hansen.

Gaardejer 1911. Formand for Lindknud Sogns Hesteforsikring 1926, for Lindknud A/M 1928 og for Kolding Vesteregns Landboforening 1930.

Adresse: Hyllelund pr. Holsted.

BESTYRELSE



Rossau, Johan Peter, f. 12. Marts 1878 i Brylle, Søn af Landmand Martin Rossau og Hustru Elise Kirstine, f. Johansen. Gift 25. April 1907 med Kirstine R., f. Petersen.

Elev paa Brylle A/M, paa Ladelund Mælkerskole 1901—02, Mejerist, A/M Ubberup, Guldbjerg, Rue, Bubbøl og Brylle, Mejeribestyrelse, Houborg A/M

1906—09, Lindknud A/M 1909. Regnskabsfører for Brugsforeningen 1914, Bestyrelsesmedlem i Brørup Sparekasse 1928.

Lunde Andelsmejeri.

Post- og Jernbaneadresse: Lunde, Jylland. Telefon: Lunde 13.

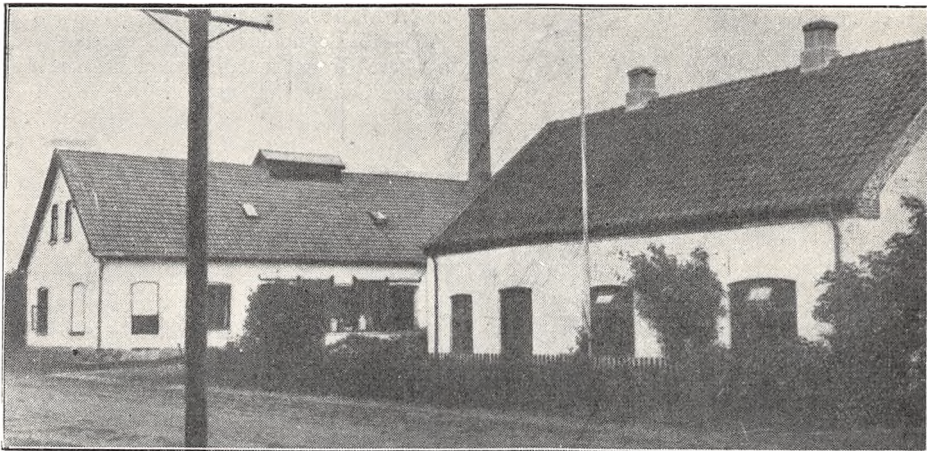

Oprettet 1884. Ombygning og Udvidelse 1908 under Medvirken af stedlige Haandværkere; igen ombygget 1931. Beboelsen er særskilt. Brandforsikring 73.000 Kr.

132 Leverandører med 1200 Køer, heraf 5 med over 20 Køer, 6 med 4 Køer eller der under.

Reduktaseprøve. Kulfyring. Elektrisk Belysning. Mejeriet er monteret med Silkeborg Indvej-

ningsvægt og Bismar Udvejningsvægt (1919), Buaas Smørvægt og Flødepasteuriseringsapparat (1925 og 28), Universal Regenerativapparat (1926), Sabroe Kølemaskine (1916), Titan 85 Centrifuge (1925), Zenith Kærne (1923), Jensen & Ol-

sen, Esbjerg, Kedel (1925), Caroc & Leth Dampmaskine (1908).

Der anvendes overvejende fortinnede Transportspande.

	Indvejet Sød Mælk	Solgt Mælk og Fløde	Smørproduktion
1912—13.....	2.01 Mill. kg	—	77.190 kg
1913—14.....	2.08 —	—	81.800 —
1914—15.....	1.98 —	—	78.410 —
1927—28.....	3.07 —	—	127.521 —
1928—29.....	3.36 —	—	134.097 —
1929—30.....	3.68 —	Hjemmesalg: 45.002 kg	142.247 —

Der sælges ca. 3600 kg Smør hjemme, Resten til Grossist. Ost produceres ikke.

Mejeriet anvender Handelssyre. Fløden syrnes i Bassin. Mejeriet har Syrningsanlæg for Skummetælken. Der afregnes efter Fedtneheder. Per-

sonale: Mejeribestyrer, 1 Mejerist, 1 Elev, 1 Indvejer, 1 Karl, Leverandørernes 11 Kuske.

Mejeribestyreren fører Regnskaberne. Regnskabsaar: 14. Juni til 13. Juni.

FORMAND



Biltoft, Antonius, f. 29. Marts 1873 i Lunde, Søn af Gaardejer Thøger Biltoft og Hustru Anna Marie, f. Hansen. Gift 22. Marts 1907 med Marie Amalie B., f. Davidsen.

Uddannet som Farmer i Australien og arbejdet der i Guldminer og som Forretningsmand 1898—1905, Gaardejer i Lunde 1905.

Medlem af Lunde Menighedsraad 1916—26 og Skolekommissionen 1918, Formand for Lunde Andelsmejeri 1927.

Adresse: Lunde.

BESTYRER



Olesen, Marius, f. 13. April 1875 i Billum, Søn af Gaardejer Johan O. og Hustru Mette Kathrine, f. Nielsen. Gift 19. Marts 1900 med Dorthea O., f. Jessen.

Elev, Lunde A/M 1889, Mejerist Ladellund F/M, paa Ladellund Mælkeriskole 1895—96, Mejerist, A/M Idestrup, Vikar paa Herningegnen 1896, Mejerist,

Købelev A/M, Vikar paa Bøl A/M, Mejeribestyrer, Vejrup A/M April—Oktober 1898, paa Lunde A/M 1898. Formand for Lunde Sygekasse 1905—15, Bogholder i Lunde Andelskasse. 2 Sølv- og flere Bronzemedaljer samt Diplomer og Hædrende Omtale for Smør.

Lunderskov Mejeri.

Post- og Jernbaneadresse: Lunderskov. Telefon: Lunderskov 78.

Andelsmejeri, oprettet 1895. Udvidet med særskilt Beboelse 1902 samt 1926 under Medvirken af Arkitekt Th. Rolver, Kolding. Brandforsikring 120.000 Kr. Ejendomsskyld 45.000 Kr.

140 Leverandører med 1100 Køer, heraf ingen med over 20 eller under 4 Køer.

Reduktaseprøve. Kulfyring. Elektrisk Belysning. Mejeriet er monteret med Exel Indvejningsvægt (1926), 2 Paasch & Larsen, Petersen Udvej-

ningsvægte (1910 og 1927), Brødr. Gram Smørvægt (1926), Brødr. Gram Flødepasteur (1918), Dana Regenerativapparat (1929), Astra Kølemaskine (1920), 1 Titan og 1 Alfa Centrifuge (1922 og 1930), Danske Mejeriers Maskinfabriks Kærne (1927), Brødr. Gram Kedel og Bergendorff Dampmaskine (1926).

Der anvendes udelukkende fortinnede Transportspande.

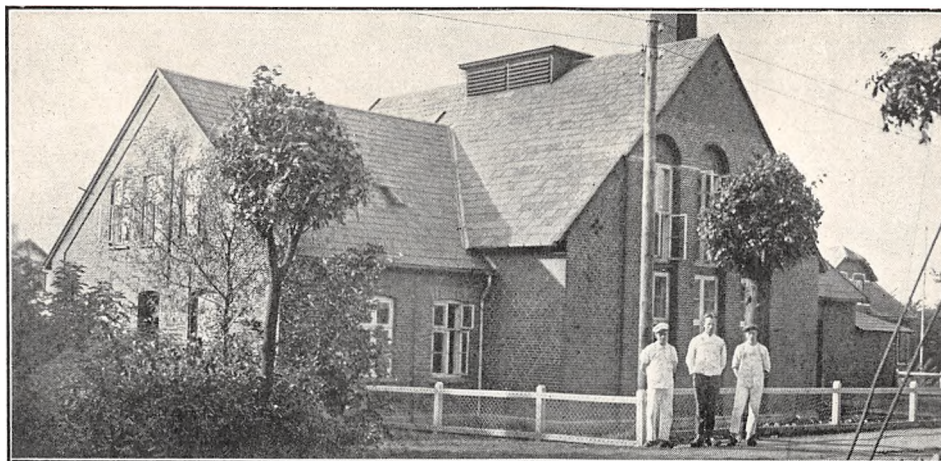

	Indvejet Sød Mælk	Solgt Mælk og Fløde	Smørproduktion
1912—13.....	2.51 Mill. kg	—	—
1913—14.....	2.74 —	—	—
1914—15.....	— —	—	—
1927—28.....	3.25 —	—	130.000 kg
1928—29.....	3.40 —	Hjemmesalg: 8.792 kg Fl.	139.618 —
1929—30.....	3.77 —	95.236 kg sød Mælk	153.272 —

Der sælges ca. 4600 kg Smør hjemme, Resten til Grossist. Ost produceres ikke.

Mejeriet anvender Handelssyre. Fløden syrnes i Bassin. Mejeriet har eget Laboratorium. Der afregnes efter Fedtenheder. Personale: Mejeri-

bestyrer, 2 Mejerister, 1 Elev, 1 Kontrol, Mejeriets Kusk, Leverandørernes 15 Kuske.

Formanden fører Kasse- og Mejeribestyreren Mælkeregnskabet. Regnskabsaar: November til November.

FORMAND



Nielsen, Hans Knudsen, f. 29. Maj 1871 i Skanderup, Søn af Gaardejer Hans N. og Hustru Maren, f. Hansen. Gift 19. Juni 1893 med Anna Marie N., Datter af Gaardejer Anders Nielsen Ravn, Skartved, og Hustru Karen Line, f. Lind.

Elev paa Børkop Højskole 1890, Gaardejer 1891.

Formand for Lunderskov Mejeri 1919, Medlem af Bestyrelsen for Brugsforeningen, Ejendomsskyldvurderingsmand 1924.

Adresse: Helenesminde, Skanderup pr. Lunderskov.

BESTYRER



Jensen, Andreas, f. 17. Juli 1873 i Janderup, Søn af Landmand Mads Jensen og Hustru. Gift med Johanne J., f. Nielsen.

Elev paa Andst A/M, Mejerist paa Næsbjerg A/M 4 Aar, Mejeribestyrer paa Harboøre A/M 1908—10, Elmely A/M 1910—16 og Lunderskov Mejeri 1916. Flere Sølv- og Bronzemedaljer, Guldur i 1930 fra Smørekøportfirmaet.

Lydum Andelsmejeri.

Postadresse: Tistrup. Jernbaneadresse: Nr. Nebel. Telefon: Lydum 8.

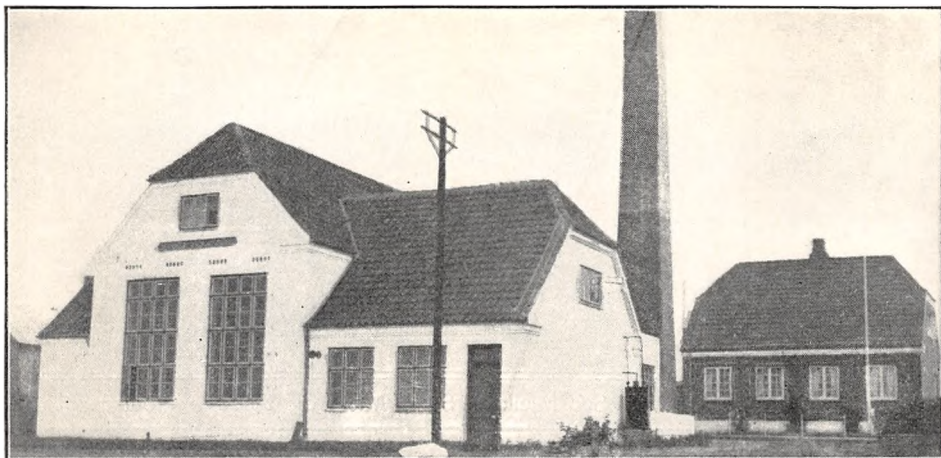

Oprettet 1885. Ombygget og udvidet 1925 under Medvirken af Paasch & Larsen, Petersen. Beboelsen er særskilt. Brandforsikring 82.000 Kr. Ejendomsskyld 18.000 Kr.

73 Leverandører med 450 Køer, heraf 1 med over 20 Køer, 15 med 4 Køer eller der under.

Reduktaseprøve. Kulfyring. Elektrisk Belysning. Mejeriet er monteret med Sinus Indvejnings-

vægt, Bismær Udvejningsvægt, P. & L., P. Smørvægt (alt 1925), Silkeborg Flødepasteur (1926), Buas Regenerativapparat (1927), Sabroe Kølemaskine (1925), Titan 50 Centrifuge (1925), Silkeborg Kærne (1926), Mjølner Kedel (1908), Alliance Dampmaskine (1925).

Der anvendes udelukkende fortinnede Transportspande.

	Indvejet Sød Mælk	Solgt Mælk og Fløde	Smørproduktion
1912—13	1.18 Mill. kg	—	44.990 kg
1913—14	1.23 —	—	46.960 —
1914—15	1.08 —	—	42.430 —
1927—28	1.30 —	—	52.926 —
1928—29	1.30 —	Hjemmesalg:	53.844 —
1929—30	1.43 —	for ca. 3.000 Kr.	58.312 —

FORMAND



Christensen, Christen Peter, f. 20. Jan. 1880 i Hemmet, Søn af Gaardejer Hans Chr. Christensen og Hustru Marie, f. Christensen. Gift 20. Nov. 1903 med Dorteia C., f. Rasmussen.

Gaardejer 1903. Formand for Lydum Andelsmejeri 1927, Medlem af Menighedsraadet 1930.

Adresse: Lydum pr. Tistrup.

BESTYRETER



Hvass, Carl Christensen, f. 1. Sept. 1893 i Harboøre, Søn af pens. Landpostbud Anders Christensen Hvass og Hustru Sidsel Marie, f. Jensen. Gift 19. Juli 1921 med Kirstine H., f. Christensen.

Elev, Lomborg A/M 1909—10, paa Dalum Mælkeriskole 1918—19, Mejerist, A/M Danelykke, Skærum, Hjern, Førstemejerist, Skive, Danelykke, Esbenhus, Viborg, Kjeldbjerg, Viksø og Stenstrup-Lunde A/M, Mejeribestyreter, Lydum Andelsmejeri 1. Nov. 1925. 2 Sølv- og 1 Bronzemedalje for Smør, Guldur for fint Smør 1930.

Der sælges ca. 1000 kg Smør hjemme, Resten til Grossist. Ost produceres ikke.

Mejeriet anvender Handelssyre. Fløden syrnes i Bassin. Mejeriet har Syrningsanlæg for Skummetmælken og eget Laboratorium. Der afregnes

efter Fedtenheder. Personale: Mejeribestyrer, 1 Mejerist, Leverandørernes 6 Kuske.

Mejeribestyreren fører Regnskaberne. Regnskabsaar: Oktober til Oktober.

Maltbæk Andelsmejeri.

Post- og Jernbaneadresse: Brørup. Telefon: Maltbæk 4.

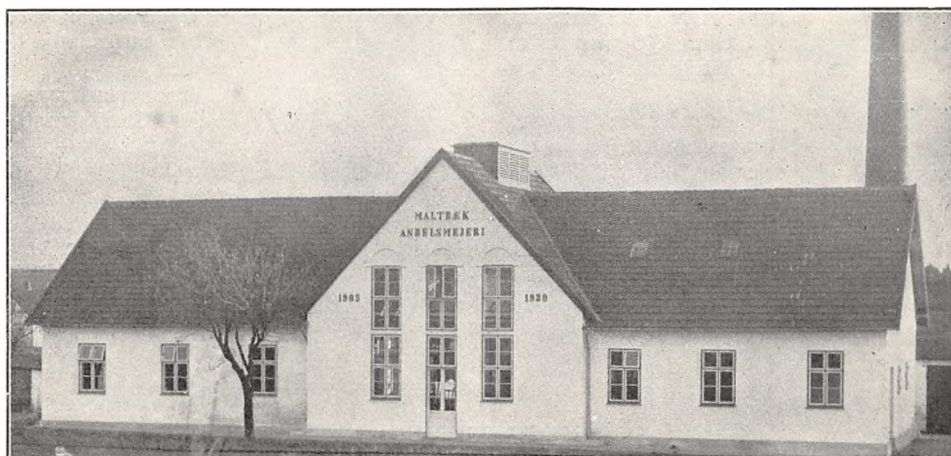

Oprettet 1905, bygget efter Tegning af Murer- mester Andreas Andersen, Askov. Beboelsen er særskilt, bygget af Bygmester Hans Larsen, Malt. Ombygning 1930 under Medvirken af Arkitekt Th. Rolver, Kolding. Brandforsikring 110.000 Kr. Ejendomsskyld 50.000 Kr.

116 Leverandører med ca. 1200 Køer, heraf 15 med over 20 Køer, 20 med 4 Køer eller der under.

Reduktaseprøve. Mejeriet deltager i Tuberkulo- sens Bekæmpelse. Kulturyring. Elektrisk Belysning.

Mejeriet er monteret med Sinus Indvejnings- vægt (1905), 2 Buaas Udvejningsvægte (1925), Silkeborg Balance Smørvægt (1910), Decimalvægt med Skyder til Ost (1925), Danske Mejeriers M- skinfabriks Flødepasteur og Forvarmer (1925) og Mælkekoger (1929), Atlas Kølemaskine (1910), 2 Titan Centrifuger a 3000 kg (1931), D. M. M.

	Indvejet Sød Mælk	Solgt Mælk og Fløde	Smørproduktion
1912—13.....	2.78 Mill. kg	—	107.750 kg
1913—14.....	3.04 —	—	120.290 —
1914—15.....	2.81 —	—	110.930 —
1927—28.....	3.32 —	—	136.372 —
1928—29.....	3.71 —	—	155.682 —
1929—30.....	3.98 —	Hjemmesalg: 31.896 kg	168.822 —

Der sælges ca. 3100 kg Smør hjemme, Resten til Eksportforening.

	1927—28	1928—29	1929—30
30 % Ost.....	5.814 kg	6.010 kg	7.815 kg
20 - —.....	42.340 —	45.563 —	44.361 —

3000 Ltr. Kærne (1923), Frederikshavns Jernstøberi Kedel (1905), Frichs Dampmaskine (1910), 2 amrk. Ostekar (1925).

Der anvendes overvejende Aluminiums Transportspande.

Der sælges ca. 4800 kg Ost en detail paa Mejeriet. Til Osten, der fremstilles af lavpasteuriseret Mælk, anvendes der 135.987 kg Sød- og 386.162 kg Skummet- og Kærnemælk.

Mejeriet anvender Handelssyre. Fløden syrnes i Bassin. Mejeriet har eget Laboratorium. Der afregnes efter Fedtneheder. Personale: Mejeribestyrelser, 2 Mejerister, 2 Elever, Leverandørernes 13 Kuske.

Mejeribestyrelseren er Mejeriets Kasserer og fører Regnskaberne. Regnskabsaar: Oktober til Oktober.

FORMAND



Jepsen, Kresten Lund, f. 20. Maj 1868 i Malt, Søn af Gaardejer Jeppe Jepsen, Grønvangaard, og Hustru Maren, f. Lund. Gift 22. Okt. 1895 med Elisabeth Margrethe J., f. Ebbesen.

Elev paa Ladelund Landbrugsskole 1893, Gaardejer i Andst 1895—1910, paa Grønvangaard 1910. Sognefoged 1921. Medlem

af Malt Sogneraad 1913—25, Sogneraadformand 1917—25, Medlem af Bestyrelsen for Kvægavlforeningen 1911, Formand for Maltbæk A/M 1927.

Adresse: Grønvangaard pr. Vejen.

BESTYRELSE



Bruun, Jens Peter, f. 18. Okt. 1886 i Harboøre, Søn af Murermester Chr. Bruun og Hustru Amalie, f. Andersen. Gift 3. Okt. 1918 med Anna B., f. Hansen.

Elev, Harboøre A/M 1902—03, Mejerist, A/M Tørring 1903—05, Vandborg 1905—07, Sørvad 1907—08, paa Ladelund Mælkerskole 1908—09,

Mejerist paa Skolens Mejeri 1909—10, Mejeribestyrelser der 1910—14, paa Maltbæk A/M 1914. Forsøgslaboratoriets Hædersdiplom og dets Guldmedalje for Smør, Sølvmedalje for Smør og Ost.

Mandø Andelsmejeri.

Post- og Jernbaneadresse: Ribe.

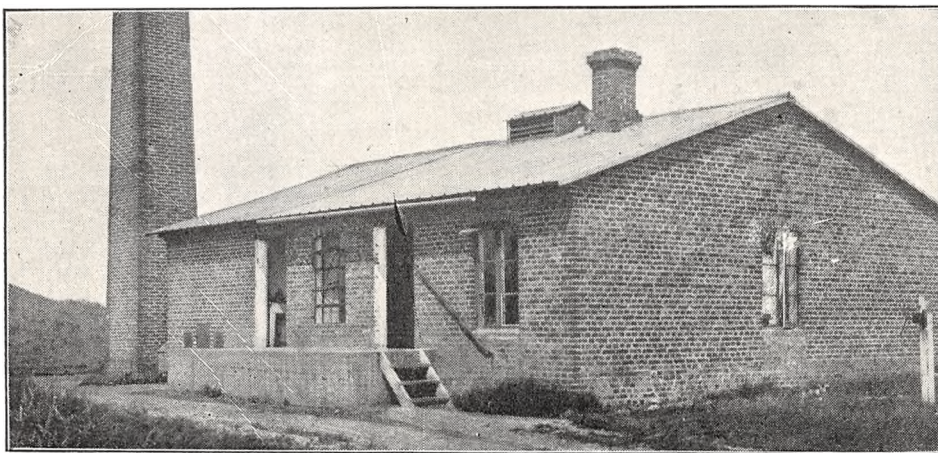

Oprettet 1897 under Medvirken af stedlige Haandværkere. Brandforsikring 22.000 Kr. Ejendomsskyld 2.700 Kr.

27 Leverandører med 120 Køer, heraf ingen med over 20 Køer, 27 med 4 Køer eller der under.

Reduktaseprøve. Kulfyring. Petroleumbelysning.

Mejeriet er monteret med Maglekilde Indvejningsvægt og Philipsen, Slagelse, Udvejningsvægt (1921), Decimalvægt til Smør og Diskvægt (1920), Buaas Regenerativapparat (1919), Brødr.

Gram Kølemaskine (1927), Titan Centrifuge (1921), Silkeborg Kærne (1927), Sabroe Kedel (1912), Marshall Dampmaskine (1930).

Der anvendes overvejende fortinnede Transportspande.

	Indvejet Sød Mælk	Solgt Mælk og Fløde	Smørproduktion
1912—13.....	0.24 Mill. kg	2.232 kg s.M. 245 kg Fl.	9.000 kg
1913—14.....	0.26 —	2.114 — 221 —	9.880 —
1914—15.....	0.26 —	2.421 — 214 —	9.900 —
1927—28.....	0.30 —	2.108 — 231 —	11.300 —
1928—29.....	0.30 —	2.202 — 223 —	11.091 —
1929—30.....	0.29 —	2.404 — 171 —	10.964 —

Der sælges ca. 127 kg Smør en detail paa Mejeriet, Resten til Eksportforening. Ost produceres ikke.

Mejeriet anvender Handelssyre. Fløden syrnes i Tønder. Mejeriet har eget Laboratorium. Der

afregnes efter Fedtenheder. Personale: Mejeribestyrer, Leverandørernes 1 Kusk.

Mejeribestyreren fører Regnskaberne. Regnskabsaar: December til December.

FORMAND

Petersen, Carl, f. 14. Sept. 1895 paa Manø, Søn af Fisker P. H. Petersen og Hustru Karoline, f. Jeffsen. Gift 18. Marts 1921 med Hedvig P., Datter af Gaardejer Bunde Martin Carl Bundesen, Manø, og Hustru Karoline, f. Jørgensen.

Gaardejer. Formand for Mandø Andelsmejeri i en Aarrække, Baadmand ved Redningsvæsenet 1924, Medlem af Manø Sogneraad 1929.

Adresse: Manø pr. Ribe.



Jensigne, f. Madsdatter. Gift 18. Nov. 1898 med Nicoline J., f. Nielsen.

Elev, A/M Aadal 1887—88, Grumstrup 1888—89, Mejerist, A/M Taanum 1890—91, Børkop 1891—92, Brobøl F/M 1892—94, A/M Taanum 1894—96 og Bækkelund 1896—97, Mejeribestyrer, Mandø Andelsmejeri 1897. Medlem af Sogneraadet 1909—25 og af Menighedsraadet 1901—25.

BESTYRER

Jensen, Rasmus Sejer, f. 6. Nov. 1867 i Falling Sogn, Søn af Arbejdsmand Jens Sejersen og Hustru

Nordby Andelsmejeri.

Postadresse: Nordby, Fanø. Jernbaneadresse: Esbjerg. Telefon: Nordby 29.

Oprettet 1888. Ombygning 1930. Brandforsikring 59.000 Kr. Ejendomsskyld 25.800 Kr.

74 Leverandører med 370 Køer, heraf ingen med over 20 Køer, 40 med 4 Køer eller der under.

Lugt- og Smagsprøve. Mejeriet deltager i Tuberkuløsens Bekæmpelse. Kulfyring. Elektrisk Belysning.

Mejeriet er monteret med Paasch & Larsen, Petersen Indvejningsvægt (1924), Decimal Udvej-

ningsvægt og Balance Smørvægt (1910), Buaas Pasteuriserings- og Regenerativapparat (1920), Omega Kølemaskine (1930), Alfa Centrifuge (1907), Silkeborg Kærne (1924), Struer Kedel (1904), Caroc & Leth Dampmaskine.

Der anvendes overvejende fortinnede Transportspande.

Der sælges 11.460 kg Smør hjemme, Resten til Eksportforening. Ost produceres ikke.

Mejeriet anvender Handelssyre. Fløden syrnes



	Indvejet Sød Mælk	Solgt Mælk og Fløde	Smørproduktion
1913.....	0.70 Mill. kg	103.052 kg s.M. 16.225 kg Fl.	16.695 kg
1914.....	0.70 —	107.824 — 16.231 —	17.500 —
1915.....	0.64 —	102.508 — 15.750 —	17.752 —
1928.....	1.03 —	176.713 — 21.660 —	27.825 —
1929.....	1.02 —	172.408 — 24.342 —	27.750 —
1930.....	1.08 —	184.650 — 25.355 —	27.900 —

i Bassin. Mejeriet har eget Laboratorium. Der afregnes efter Fedtneheder. Personale: Mejeribestyrelse, 1 Mejerist, 1 Elev, 1 Ekspeditrice om Sommeren, 1 Kusk, Leverandørernes 3 Kuske.

Mejeriet har været bortforpagtet fra 1900—1918.

Mejeribestyrelsen fører Regnskaberne. Regnskabsaar: Kalenderaaret.

FORMAND



Jensen, Jens Morten, f. 9. Febr. 1881 i Rindby Sogn paa Fanø, Søn af Gaardejer Morten Hansen og Hustru Johanne, f. Pedersen. Gift 22. Okt. 1908 med Maren J., f. Sørensen.

Gaardejer 1908. Medlem af Nordby Sogneraad 1925—29, Formand for Nordby A/M 1930.

Adresse: Rindby pr. Nordby, Fanø.

BESTYRELSE

Jensen, Niels Chr., f. 6. Maj 1892 i Gerlev, Randers Amt, Søn af Gartner Søren Jensen og Hustru



Bodil Kathrine, f. Paulsen. Gift 16. Aug. 1918 med Louise Caroline J., f. Mikelsen.

Elev paa A/M Gerlev 1908—10 og Skals 1910—12, Mejerist paa sidstn. 1912—14, A/M Haldum 1914—15 og Randers 1916, paa Ladelund Mælkerskole 1916—17, Studieophold i Sverige 1917, Mejerist paa Ejby og Omegns A/M 1917—18 og Esbjerg A/M 1918—24, Mejeribestyrelse, Nordby A/M 1924. Forsøgslaboratoriets Diplom 1927 og Nr. 1 ved Ribe Amts Bøtteudstillinger s. A., Bronzemedaljer for Smør 1927 og 30.

Andelsmejeriet Nordenskov.

Post- og Jernbaneadresse: Nordenskov. Telefon: Nordenskov 4.

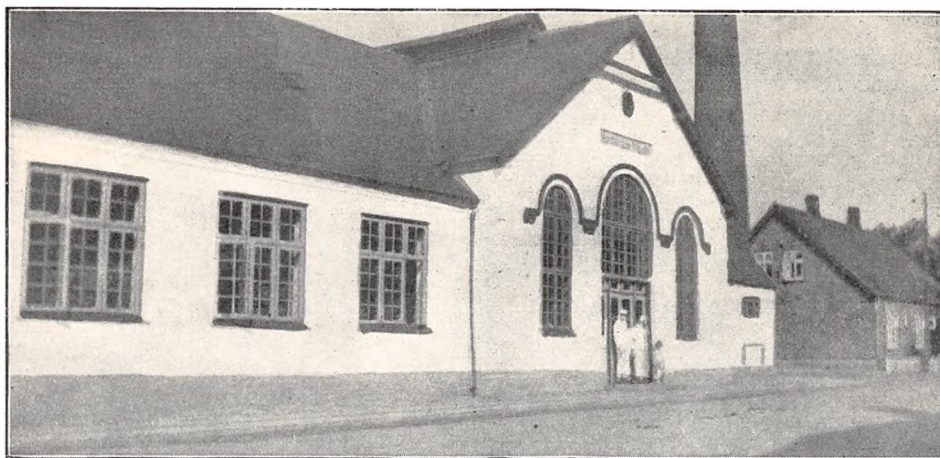

Oprettet 1885. Ombygget 1910 under Medvirken af Statskonsulent Th. J. Brask, Fredericia, og stedlig Bygmester. Beboelsen er særskilt. Brandforsikring 138.000 Kr. Ejendomsskyld 35.000 Kr.

235 Leverandører med 2000 Køer, heraf 20 med over 20 Køer, 20 med 4 Køer eller der under.

Lugt-, Smags- og Reduktaseprøve. Mejeriet er i Mælkebedømmelsesforening. Kulfyring. Elektrisk Belysning.

Mejeriet er monteret med Sinus Indvejningsvægt (1910), Bismar Udvejningsvægt (1920), Balance Smørvægt (1918), Danske Mejeriers Maskinfabriks Dania Pasteuriseringsapparat og Re-

	Indvejet Sød Mælk	Solgt Mælk og Fløde	Smørproduktion
1912—13	2.70 Mill. kg	—	102.880 kg
1913—14	3.11 —	—	121.010 —
1914—15	3.06 —	—	117.320 —
1927—28	4.70 —	—	195.000 —
1928—29	4.80 —	—	200.000 —
1929—30	5.50 —	Hjemmesalg: 13.500 kg	226.000 —

FORMAND



Nielsen, Christian, f. 4. Juli 1887 i Ølgod, Søn af Landpostbud Niels Nielsen og Hustru Johanne, f. Jacobsen. Gift 2. Juni 1911 med Cecilie N., f. Andersen.

Elev paa Vallekilde Højskole 1908—09, Gaardejer 1911. Formand for Andelsmejeriet Nordenskov 1921, Vurderingsmd. for Ringkøbing Kreditforening 1924.

Adresse: Heager pr. Nordenskov.

BESTYRER

Sørensen, Niels Jørgen, f. 15. April 1893 i Hostrup, Søn af Gaardejer Søren Carl S. og Hustru



Else, f. Gregersen. Gift 18. Aug. 1922 med Marie S., f. Hansen.

Elev, A/M Nordenskov 1910—12, Mejerist, A/M Bryndum 1912—14, Hornelund 1914—15, Bryndum 1915—16, paa Ladelund Mælkeriskole 1916—17, Mejerist, Vejen A/M 1917—18, Randers Mælkeforsyning 1918—19, Studieophold i Holland Sommeren 1919, Vikar 1919—20, Mejeribestyrer paa A/M Nordenskov 1920. Næstformand for Nordenskov Lystanlæg og Idrætspark, Bestyrelsesmedlem i Borgerforeningen. Flere Bronzemedaljer og Diplomer for Smør.

generativapparat (1926), Sabroe Kølemaskine (1915), Titan T. A. 80 Centrifuge (1924), 2 Hamlet Kærner (1918 og 24), Sabroe Kedel (1913), D. M. M. Dampmaskine (1910).

Der anvendes overvejende fortinnede Transportspande.

Der sælges 5000 kg Smør hjemme. Resten til Eksportforening. Ost produceres ikke.

Mejeriet anvender Handelssyre. Fløden syrnes i Bassin. Mejeriet har Syrningsanlæg for Skummetmælken og eget Laboratorium. Der afregnes efter Fedtenheder. Personale: Mejeribestyrelse, 2 Mejerister, 1 Elev, 1 Ekspeditrice, Leverandørernes 20 Kuske.

Jens Christiansen fører Regnskaberne. Regnskabsaar: November til November.

Næsbjerg Mejeri.

Post- og Jernbaneadresse: Næsbjerg. Telefon: Næsbjerg 5.

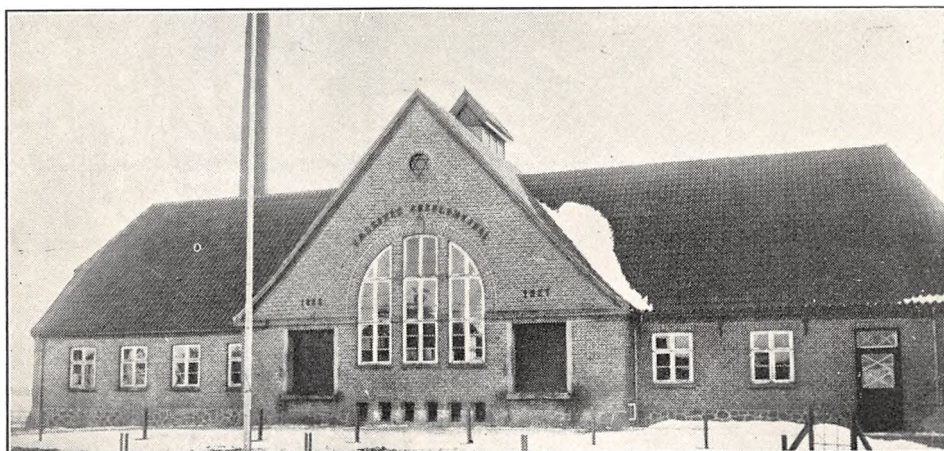

Andelsmejeri, oprettet 1888. Ombygning 1927 under Medvirken af Arkitekt E. V. Lind, Skive. Brandforsikring 124.000 Kr. Ejendomsskyld 50.100 Kr.

105 Leverandører med 918 Køer, heraf 3 med over 20 Køer, 4 med 4 Køer eller der under.

Reduktase-, Lugt- og Smagsprøve. Mejeriet er i Mælkebedømmelsesforening. Kulfyring. Elektrisk Belysning.

Mejeriet er monteret med Silkeborg Indvejningsvægt (1918), Buaas Bismær Udvejningsvægt (1927), Silkeborg Smørvægt (1918), Danske Mejeriers Maskinfabriks Pasteuriserings- og Regenerativapparater (1927), Sabroe Kølemaskine (1927), Titan T. A. 85 Centrifuge (1927), Silkeborg Kær-

ne (1924), D. M. M. Dampmaskine (1925 og 27), Ørum Hansen Luftkompressor (1927).

Der anvendes $\frac{1}{3}$ fortinnede, Resten Aluminiums Transportspande.

Der sælges ca. 700 kg Smør hjemme, ca. 200 kg i Bysalg, Resten til Eksportforening. Ost produceres ikke.

Mejeriet anvender Handelssyre. Fløden syrnes i Bassin. Mejeriet har Syrningsanlæg for Skummetmælken og eget Laboratorium. Der afregnes efter Fedtenheder. Personale: Mejeribestyrelse, 1 Mejerist, 1 Elev, 1 Laborant, Leverandørernes 8 Kuske.

Mejeribestyreren fører Regnskaberne. Regnskabsaar: Maj til Maj.

	Indvejet Sød Mælk	Solgt Mælk og Fløde	Smørproduktion
1912—13.....	1.34 Mill. kg	—	51.810 kg
1913—14.....	1.51 —	—	58.690 —
1914—15.....	1.50 —	—	59.190 —
1927—28.....	2.16 —	—	87.491 —
1928—29.....	2.26 —	Hjemmesalg: 982 kg	91.285 —
1929—30.....	2.38 —	Bysalg: 15.612 kg	98.123 —

FORMAND



Hansen, Hans Christian, f. 22. Febr. 1867 i Næsbjerg, Søn af Gaardejer Hans Hansen og Hustru Karen, f. Hansen. Gift 16. Okt. 1894 med Helene K., f. Hansen.

Elev paa Tune Landboskole 1888—89, Gaardejer 1894. Medlem af Bestyrelsen for Ringkøbing Amts Vareindkøbsforening 1906, Formand og Kasserer for

Næsbjerg Andelsmejeri 1905—23, paany 1925, for Næsbjerg Andelskasse 1917, for Venstrevælgerforeningen 1928 og for Transformatorforeningen 1930.

Adresse: Trosmosegaard pr. Næsbjerg.

BESTYRER



Junker, Eli Brodersen, f. 3. Febr. 1892 i Esbjerg, Søn af Muremester Jens Nielsen Junker og Hustru Helene, f. Brodersen. Gift 8. Nov. 1921 med Georgine J., f. Thuesen.

Elev, Houborg A/M 1907—08, Mejerist paa A/M Roust 1908—09, Nordenskov Nov. 1909—Nov. 1910, Hejnsvig Nov. 1910—April 1911, Nordenskov

April 1911—April 1912, Darum April 1912—Sept 1912, Marinesoldat til April 1913, Mejerist, A/M Darum April—Nov. 1913, Varde 1913—14, paa Ladelund Mælkeriskole 1914—15, Mejerist paa Skovlund A/M 1915—16, F/M Aunede 1916—17 og Brøndum A/M 1917—19, Amtsvikar i Ribe Amt 1919—21, Mejeribestyrer paa Næsbjerg A/M 1921. 1 Sølv- og 4 Bronzemedaljer samt flere Hædrende Omtale for Smør.

Nørre Nebel Andelsmejeri.

Post- og Jernbaneadresse: Nørre Nebel. Telefon: Nørre Nebel 9.

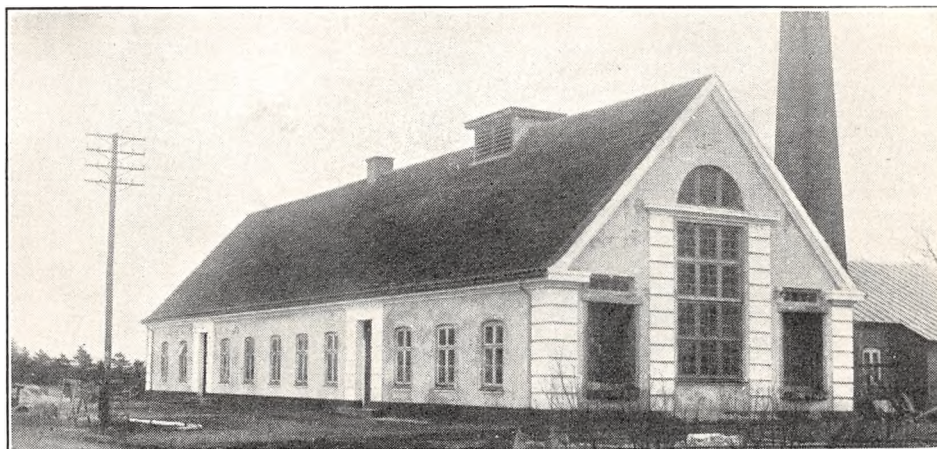

Oprettet 1885. Ombygning og Udvidelse 1927 under Medvirken af Brødr. Gram og Arkitekt Jep Fink, Aabenraa. Brandforsikring 77.000 Kr. Ejendomsskyld 20.000 Kr.

165 Leverandører med 1100 Køer, heraf 2 med over 20 Køer, 40 med 4 Køer eller der under.

Reduktaseprøve. Kulfyring. Elektrisk Belysning.

Mejeriet er monteret med Sinus Indvejningsvægt, 3 Bismar Udvejningsvægte (alt 1918), Silkeborg Smørvægt (1915), do. Flødepasteur og Re-

generativapparat (1925 og 27), Omega Kølemaskine og Titan T. A. 85 Centrifuge (1927), Silkeborg Kærne (1924), Harburg Kedel (1921), Bergendorff Dampmaskine (1924), alm. Træostekar, der ikke anvendes.

Der anvendes overvejende fortinnede Transportspande.

Der sælges ca. 5600 kg Smør hjemme, Resten til Eksportforening. Ost produceres ikke.

Mejeriet anvender Handelssyre. Fløden syrnes i Aluminiumsbassin. Mejeriet har Syrningsanlæg for Skummetmælken og eget Laboratorium. Der afregnes efter Fedtenheder. Personale: Meje-

ribestyre, 1 Mejerist, 1 Elev, 1 Kusk, 1 Kontrolør, 1 Pige, Leverandørernes 9 Kuske.

Mejeribestyrelsen fører Regnskaberne. Regnskabsaar: Oktober til Oktober.

	Indvejet Sød Mælk	Solgt Mælk og Fløde	Smørproduktion
1912—13.....	2.05 Mill. kg	Hjemmesalg: 96.542 kg	80.130 kg
1913—14.....	2.09 —	90.451 —	80.300 —
1914—15.....	2.10 —	95.415 —	83.430 —
1927—28.....	2.37 —	84.979 —	91.320 —
1928—29.....	2.63 —	97.603 —	101.694 —
1929—30.....	2.98 —	99.220 —	115.112 —

FORMAND



Mouritzen, Jens Sørensen, f. 14. Febr. 1875 i Sædding, Søn af Gaardejer Thomas Mouritzen og Hustru Margrethe, f. Jensen. Gift 7. Okt. 1898 med Mette Marie M., f. Jessen.

Elev paa Ollerup Højskole 1895—96, Gaardejer 1903. Medlem af Nr. Nebel-Lydum Sogneraad 1920—28 og Menighedsraad 1918—26, af Bestyrelsen

for Esbjerg Andels-Svineslagteri 1909, Formand for Nr. Nebel Andelsmejeri 1926.

Adresse: Nørre Nebel.

BESTYRELER



Nielsen, Mads Peter Sixtus, f. 6. April 1872 i Hylke, Søn af Husejer Søren Vitus N. og Hustru Mette Kristine, f. Madsen. Gift 20. Maj 1900 med Lise Marie N., f. Frandsen.

Elev, Torrild A/M og paa Troch's Ostefabrik i Snerthinge, Mejerist, A/M Randlev, Boulstrup, Videmark, Kjeldstrup, Vesterlykke, Randlev og Oxbøl, paa

Ladelund Mælkeriskole 1894, Mejerist, A/M Aaholm i Odde, Falling, Godthab i Hadsten og Boulstrup, Kontrolassistent i Torrild, Mejerist paa A/M Oxbøl, Mejeribestyrelse, Nørre Nebel A/M 1901. Medlem af Bestyrelsen for Ribe Amts Mejeristforening 1918—20 og af Menighedsraadet 1926, Revisor i Elektricitetsværket 1912.

Outrup Andelsmejeri.

Post- og Jernbaneadresse: Outrup. Telefon: Outrup 11.

Oprettet 1883 som Fællesmejeri af Mejeriejer, senere Fabrikant H. P. Philipsen, Slagelse. Overgik i 1886 til Andelsmejeri. Ombygning og Ud-

videlse 1909. Beboelsen er særskilt. Brandforsikring 50.000 Kr. Ejendomsskyld 2700 Kr.

218 Leverandører med 1550 Køer, heraf 7 med

	Indvejet Sød Mælk	Solgt Mælk og Fløde	Smørproduktion
1912—13.....	2.81 Mill. kg	—	117.000 kg
1913—14.....	2.26 —	—	96.400 —
1914—15.....	2.51 —	—	88.500 —
1927—28.....	3.77 —	—	182.000 —
1928—29.....	4.00 —	—	185.000 —
1929—30.....	4.50 —	Hjemmesalg 82.190 kg	190.000 —



over 20 Køer, 50 med 4 Køer eller der under.

Reduktaseprøve. Mejeriet deltager i Tuberkulosisens Bekæmpelse. Kulfyring. Elektrisk Belysning.

Mejeriet er monteret med Silkeborg Indvejnings-, Bismar Udvejnings- og Silkeborg Smørvægt (1909), Buas Universal Regenerativapparat og Sabroe Kølemaskine (1909), Titan Centrifuge (1915), Buas Kærne (1927), Vejen Kedel og Caroc & Leth Dampmaskine (1902).

Der anvendes overvejende forfinnede Transportspande.

Der sælges 5100 kg Smør hjemme, Resten til Eksportforening. Ost produceres ikke.

Mejeriet anvender Handelssyre. Fløden syrnes i Bassin. Mejeriet har Syrningsanlæg for Skummetælken. Der afregnes efter Fedtenheder. Personale: Mejeribestyrer, 1 Udvejer, Leverandørernes 15 Kuske.

Mejeribestyreren fører Regnskaberne. Regnskabsaar: November til November.

FORMAND



Poulsen, Ivar, f. 5. Okt. 1883 i Vittarp, Søn af Gaardejer Erik Poulsen og Hustru Konstantia, f. Sørensen. Gift 4. Maj 1913 med Karen Marie P., f. Christensen.

Elev paa Vestbirk Højskole 1906—07, paa Borris Landbrugsskole 1910. Gaardejer 1912. Formand for Outrup Andelsmejeri 1925, Medlem af Outrup

Sogneraad 1929.

Adresse: Vittarp pr. Outrup.

BESTYRRER

Hansen, Karl, f. 27. April 1869 i Damsholte Sogn, Søn af Gaardejer Hans Hansen og Hustru Marie, f. Christoffersen. Gift 19. Okt. 1900.

Elev paa Lou F/M, paa Dalum Mælkeriskole 1894, Mejerist paa A/M Tudse Næs, Maglebrænde, Trekløver og Lou, Mejeribestyrer paa Outrup Andelsmejeri 1900. 1 Sølvmedalje samt Bronzemedalje og forskellige Udmærkelser for Smør.

Oxbøl Andelsmejeri.

Post- og Jernbaneadresse: Oksbøl. Telefon: Oksbøl 22.

Oprettet 1893. Ombygning 1915 under Medvirken af stedlige Haandværkere. Beboelsen er særskilt. Brandforsikring 80.000 Kr.

120 Leverandører med 700 Køer, heraf 1 med

over 20 Køer, 6 med 4 Køer eller der under.

Reduktaseprøve. Mejeriet er i Mælkebedømmelsesforening. Kulfyring. Elektrisk Belysning.

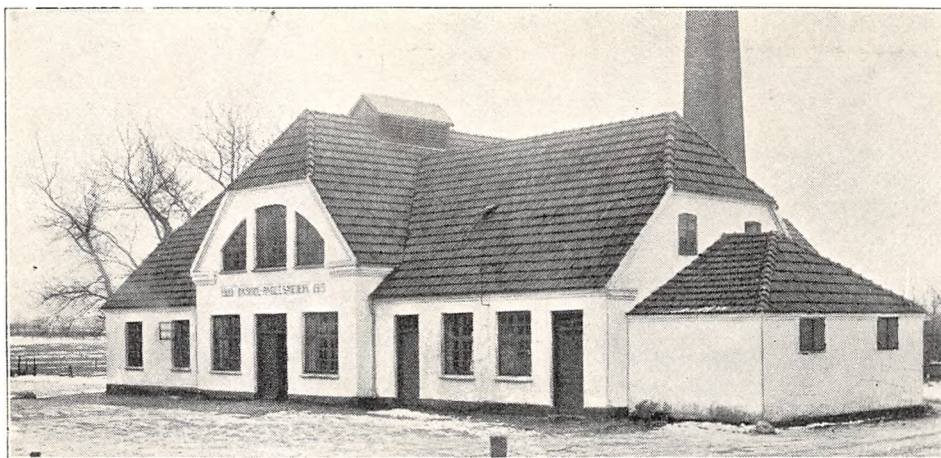

	Indvejet Sød Mælk	Solgt Mælk og Fløde	Smørproduktion
1927—28.....	2.13 Mill. kg	—	82.693 kg
1928—29.....	2.21 —	Hjemmesalg: 7.630 kg	86.518 —
1929—30.....	2.27 —	Bysalg: 47.675 kg	90.033 —

Mejeriet er monteret med Sinus Indvejningsvægt (1905), Buaas Bismær Udvejningsvægt, Silkeborg Smørvægt, Danske Mejeriers Maskinfabriks Flødepasteur, Universal Regenerativapparat, Sabroe Kølemaskine (1915), Titan Centrifuge, Silkeborg Kærne (1923), Varde Jernstøberi Kedel, Caroc & Leth Dampmaskine.

Der anvendes overvejende fortinne Transportspande.

Der sælges ca. 1300 kg Smør hjemme, Resten til Grossist. Ost produceres ikke.

Mejeriet anvender Handelssyre. Fløden syrnes i Tønder. Mejeriet har Syrningsanlæg for Skummetælken og eget Laboratorium. Der afregnes efter Fedtenheder. Personale: Mejeribestyrer, 1 Mejerist, 1 Kusk, Leverandørernes 8 Kuske.

Mejeribestyreren fører Regnskaberne. Regnskabsaar: Maj til Maj.

I 1913 udtraadte en Del Andelshavere fra Vejers og Grærup og dannede Grærup Andelsmejeri, ligesom Vrøgum Andelsmejeri i 1908 er udskilt fra Oxbøl Andelsmejeri.

FORMAND



Hansen, Niels, f. 24. Juli 1879 i Øster Debel, Søn af Gaardejer Niels Hansen og Hustru Ane, f. Nielsen. Gift 9. Okt. 1908 med Margrethe H., Datter af Gaardejer Bøie Hansen og Hustru Mette Marie, f. Andersen.

Elev paa Borris Landbrugsskoles Planteavlsskur-

us, Gaardejer i Ø. Debel 1906—19. Formand for Oxbøl Andelsmejeri 1926, Medlem af Aal Sogneraad og Skolekommission 1929.

Adresse: Engesø pr. Oksbøl.

BESTYRER

Hansen, C.
Mejeribestyrer paa Oxbøl Andelsmejeri.

Andelsmejeriet Riberhus.

Post- og Jernbaneadresse: Ribe. Telefon: Ribe 7.



Oprettet 1884. Udvidet 1924 under Medvirken af Arkitekt Chr. Beck, Fredericia. Beboelsen er særskilt. Brandforsikring 131.500 Kr. Ejendoms-skyld 60.000 Kr.

250 Leverandører med 1677 Køer, heraf 4 med over 20 Køer, 50 med 4 Køer eller der under.

Reduktaseprøve. Mejeriet er i Mælkebedømmelsesforening. Kulfyring. Elektrisk Belysning.

	Indvejet Sød Mælk	Solgt Mælk og Fløde	Smørproduktion
1912—13.....	2.41 Mill. kg	—	ca. 78.600 kg
1913—14.....	2.69 —	—	91.956 —
1914—15.....	2.34 —	—	82.764 —
1927—28.....	3.65 —	—	129.993 —
1928—29.....	3.75 —	—	132.714 —
1929—30.....	3.89 —	Bysalg: 505.333 kg	139.941 —

FORMAND



Thorslund, Kristen Peter, f. 25. Maj 1877 i Sandholt-Lyndelse, Søn af Gaardejer Rasmus Christensen og Hustru Maren, f. Petersen Ploug. Gift 21. April 1903 med Signe T., f. Breinholt.

Elev paa Brahetrolleborg Højskole 1894—95, paa Tune Landboskole 1897—98 og paa Landbohøjskolen 1898—99, Landbrugskandidat, Proprietær 1900. Formand for Mergelselskabet 1909—19 og for A/M Riberhus 1914.

Adresse: Tanderup pr. Ribe.

BESTYRER



Nielsen, Viggo, f. 25. Marts 1882 i Almind, Søn af Gaardejer Troels Nielsen og Hustru Kirstine, f. Andersen. Gift 25. April 1913 med Kirstine N., f. Jacobsen.

Elev, A/M Grundvad 1900—01 og Hatting 1901—02, Mejerist, A/M Aastruplund 1902—04, Kontrolassistent i Haslev 1904—06, Mejerist, Nr. Nebel A/M 1906—07, paa Ladelund Mælkeriskole 1907—08, Mejerist, Faarbæk A/M 1908, Mælkedommer i Ribe Amt 1908—10, Mejeribestyrer, A/M Torp 1910—14, A/M Riberhus 1914. Medlem af Menighedsraadet 1921—29, af Bestyrelsen for Ribe Amts Mejeristforening 1927 og af Tilsynsraadet for Landbo-Sparekassen for Ribe og Omegn 1928. 5 Sølvmedaljer og 1 Ærespræmie for Smør.

Mejeriet er monteret med Sinus Indvejningsvægt (1924), 2 Buaas Udvejningsvægte (1918), Silkeborg Smørvægt (1908), Diskvægt (1908), Buaas Regenerativapparat (1924), Omega Kulsyre-Anlæg Nr. 16 (1931), Alfa Centrifuge (1928), Hamlet Kærne (1924), Danske Mejeriers Maskinfabriks Kedel (1926) og 45 HK. Dampmaskine (1931), 6 Centrifugalpumper (1924), 2 Unique Pumper (1924), ombygget Flødeis-Anlæg (1931).

Der anvendes overvejende fortinnede Transportspande.

Der sælges ca. 1600 kg Smør hjemme, ca. 19.300 kg i Bysalg, Resten til Grossist. Ost produceres ikke. Der produceres ca. 10.000 Ltr. Ice-cream.

Mejeriet anvender Handelsyre. Fløden syrnes i Bassin. Mejeriet har eget Laboratorium. Der afregnes efter Fedtenheder. Personale: Mejeribestyrer, 2 Mejerister, 1 Mejerske, 1 Elev, 1 Butiksbestyrer og 1 Ekspeditrice, Mejeriets 2 og Leverandørernes 12 Kuske.

Mejeribestyreren fører Regnskaberne. Regnskabsaar: Maj til Maj.

Roust Andelsmejeri.

Postadresse: Varde. Jernbaneadresse: Varde, Esbjerg.

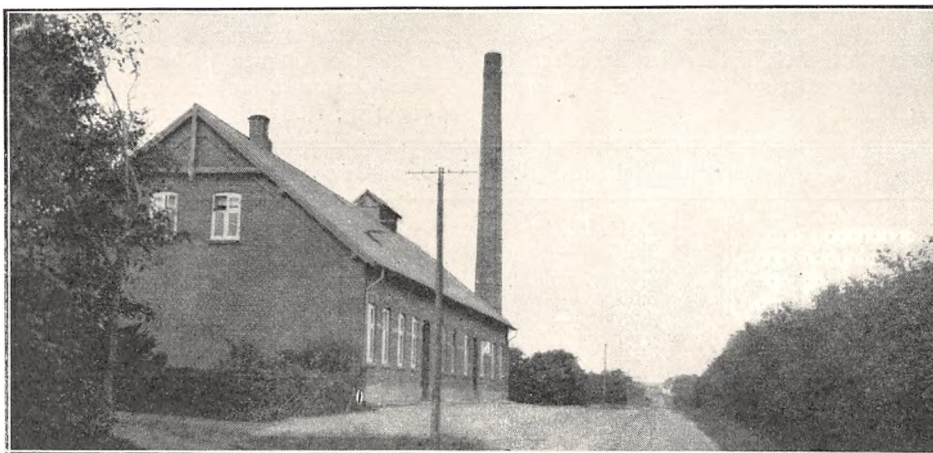

Oprettet 1908 under Medvirken af H. B. Jensens Maskinfabrik, Esbjerg. Brandforsikring 60.000 Kr. Ejendomsskyld 25.000 Kr.

116 Leverandører med 1000 Køer, heraf 1 med over 20 Køer, 15 med 4 Køer eller der under.

Reduktaseprøve. Kulfyring. Petroleumsbelysning.

Mejeriet er monteret med Sinus Indvejningsvægt (1908), Paasch & Larsen, Petersen Udvejningsvægt (1925), Balance Smørvægt (1908),

Paasch & Larsen, Petersen Regenerativapparat (1918), Sabroe Kølemaskine (1908), Alfa Centrifuge, 3000 kg (1928), Silkeborg Kærne (1924), Sabroe Kedel (1908), Caroc & Leth Dampmaskine (1908), Esbjerg Vandpumpe (1908).

Der anvendes overvejende fortinnede Transportspande.

Der sælges 993 kg Smør hjemme, 236 kg i Bysalg, Resten til Grossist. $\frac{9}{7}$ af Smørmængden af-

	Indvejet Sød Mælk	Solgt Mælk og Fløde	Smørproduktion
1912—13.....	1.05 Mill. kg	—	41.950 kg
1913—14.....	1.15 —	—	46.140 —
1914—15.....	1.10 —	—	43.370 —
1927—28.....	2.31 —	—	95.420 —
1928—29.....	2.42 —	Hjemmesalg: 25.500 kg	99.460 —
1929—30.....	2.78 —	Bysalg: 25.500 kg	112.621 —

sættes som fersk Smør. Ost produceres ikke.

Mejeriet anvender Modersyre. Fløden syrnres i Bassin. Mejeriet har Syrningsanlæg for Skummetmælken. Der afregnes efter Flødeenheder. Per-

sonale: Mejeribestyrer, 1 Mejerist, 1 Elev, Leverandørernes 8 Kuske.

Mejeribestyreren fører Regnskaberne. Regnskabsaar: November til November.

FORMAND



Jessen, Iver Christensen, f. 25. Sept. 1868 i Rovst, Søn af Gaardejer og Sognefoged Niels Jessen og Hustru Maren, f. Iversen. Gift 19. Okt. 1897 med Ingeborg J., Datter af Gaardejer Christen Bakkesen, Rovsthøje, og Hustru Mette, f. Rasksen.

Elev paa Mellerup Højskole 1890, Gaardejer 1894.

Vurderingsmand for Landbygningernes alm. Brandforsikring 1899, Formand for Roust A/M 1908, Medlem af Grimstrup Sogneraad og Sogneraadformand 1917.

Adresse: Rovst pr. Varde.

BESTYRER



Jensen, Jens Jørgen, f. 5. Okt. 1884 i Torp ved Fredericia, Søn af Gaardejer Niels Jensen og Hustru Maren, f. Jensen. Gift 22. Okt. 1909 med Maren Elisabeth J., f. Enemark-Larsen.

Elev paa Elbodol A/M 1901—03 og paa Vester Hæsing A/M 1903—05, paa Ladelund Mælkerskole 1907—08, Mejeribestyrer paa Roust Andelsmejeri 1908. Sølvmedalje 1910, 12, 27, 28 og 29, Bronzemedalje 1911, 13 og 30, Ærespræmie og værdig til Guldmedalje 1929.

Seem Sogns Andelsmejeri.

Post- og Jernbaneadresse: Ribe. Telefon: Skallebæk 11.

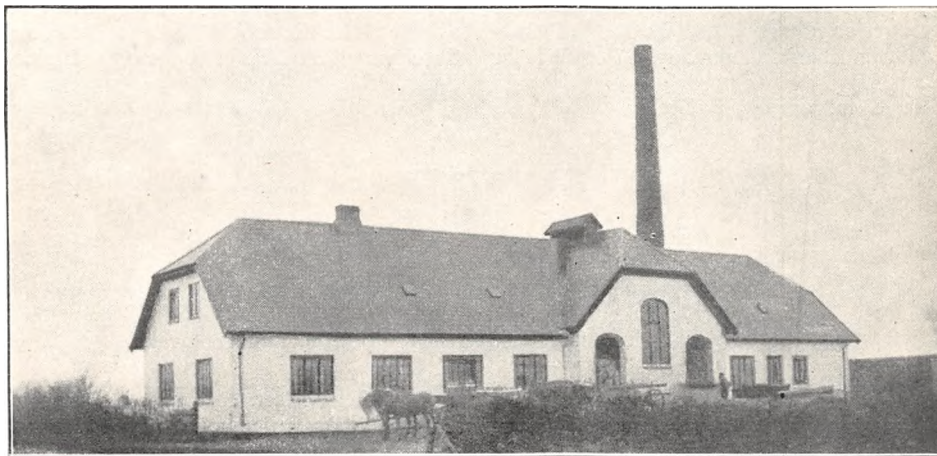

Oprettet 1911 under Medvirken af Arkitekt Graa, Vejen. Brandforsikring 40.000 Kr. Ejendomsskyld 9200 Kr.

135 Leverandører med 810 Køer, heraf 1 med over 20 Køer, 65 med 4 Køer eller der under.

Mælken bedømmes ikke. Kulfyring. Elektrisk Belysning.

Mejeriet er monteret med Sinus Indvejningsvægt (1911), 2 Brødr. Gram Udvejningsvægte (1920), Silkeborg Smørvægt (1911), Diskvægt (1920), 2 Danske Mejeriers Maskinfabriks Pasteuriseringsapparater (1911 og 24), do. Regenerativapparat (1911), Sabroe Kølemaskine (1911), Titan Centrifuge (1926), Buaas Kærne (1929),

	Indvejet Sød Mælk	Solgt Mælk og Fløde	Smørproduktion
1912—13	1.07 Mill. kg	—	43.000 kg
1913—14	1.28 —	—	52.000 —
1914—15	1.26 —	—	50.040 —
1927—28	1.78 —	—	71.186 —
1928—29	1.77 —	—	71.548 —
1929—30	1.93 —	Hjemmesalg: 9.654 kg	78.653 —

D. M. M. Kedel, Caroc & Leth Dampmaskine, 2 Centrifugalpumper, Kærnemælkspumpe, 2 Vandpumper (alt 1911).

Der anvendes overvejende forfinede Transportspande.

Der sælges ca. 1300 kg Smør hjemme, Resten til Grossist. Ost produceres ikke.

Mejeriet anvender Handelssyre. Fløden synes i Bassin. Mejeriet har eget Laboratorium. Der afregnes efter Fedtneheder. Personale: Mejeribestyrer, 1 Mejerist, 1 Elev, Leverandørernes 8 Kuske.

Mejeribestyreren fører Regnskaberne. Regnskabsaar: November til November.

FORMAND



Søberg-Jørgensen, Peter, f. 23. Juli 1887 i Snepsgaard, Søn af Gaardejer Søren Jørgensen og Hustru Kristine, f. Søberg. Gift 14. Sept. 1911 med Martha S.-J., Datter af Gaardejer Poul Nørgaard, Høm, og Hustru Grethe, f. Samuelsen.

Gaardejer 1911. Medlem af Seem Skolekommission 1925—29, Formand og Kasserer for Seem Andelsmejeri og for Sognets Afdeling under Hedeselskabet 1919, Formand for Venstrevelgerforeningen 1920, Medlem af Syd-jydsk Landmandsbanks Bankraad 1927 og af Seem Sogneraad 1929.

Adresse: Snepsgaarde pr. Ribe.

BESTYRETER



Gormsen, Carl Christian, f. 25. Juli 1891 i Harndrup, Søn af Husmand Chr. Gormsen og Hustru Ane Kristine, f. Hansen. Gift 25. April 1919 med Martine G., f. Christoffersen.

Elev paa A/M Gelsted 1909—11, Aggersø 1911—12, Mejerist, A/M Bubbøl 1912—14, paa Dalum Mælkeriskole 1914—15, Mejerist, A/M Gelsted 1915—17, Kamstrup 1917—18, Ejby 1918, Vikar paa Seem Sogns A/M 1918—19, Mejeribestyrer paa samme 1919. Revisor i Sognets statsanerkendte Sygekasse 1928. 1 Sølvmedalje og 6 Diplomer for Smør.

Andelsmejeriet Skanderup.

Post- og Jernbaneadresse: Lunderskov. Telefon: Lunderskov 11.

Oprettet 1888. Ombygget 1912. Udvidet 1916 under Medvirken af Arkitekt. Beboelsen er særskilt. Brandforsikring 163.000 Kr. Ejendomsskyld 30.000 Kr.

108 Leverandører med 1230 Køer, heraf 25 med over 20 Køer, 38 med 4 Køer eller der under.

Reduktaseprøve. Mejeriet deltager i Tuberkulosisens Bekæmpelse ad privat Vej. Kulfyring. Elektrisk Belysning fra eget Værk.

Mejeriet er monteret med Sinus Indvejningsvægt, Buaas Udvejningsvægt, Silkeborg Smør-

vægt, Jacob Nielsen Ostevægt, Danske Mejeriers Maskinfabriks Regenerativapparat, Sabroe Kølemaskine (1912), 2 Titan Centrifuger, Danske Mejeriers Maskinfabriks Kærne (1928), do. Kedel Caroc & Leth Dampmaskine (1912), Dynamo, Ostekar af Træ med Blikindsætning.

Der anvendes overvejende forfinede Transportspande.

Der sælges ca. 1600 kg Ost en detail paa Mejeriet og ca. 2800 kg til Leverandørerne. Ostemælken pasteuriseres til 63°, om Sommeren til

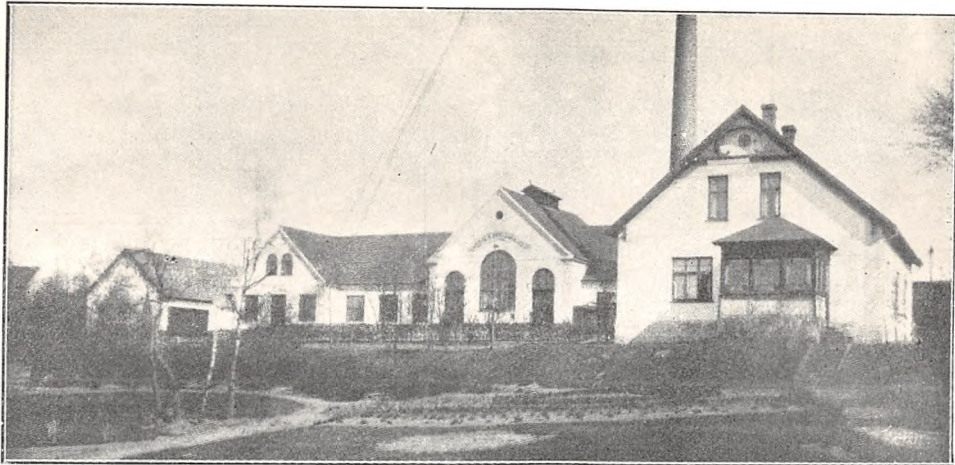

68 %. Til Ostens Fremstilling anvendes der 336.360 kg Sød og 466.975 kg Skm. og Kærnemælk. Osten parafineres.

Mejeriet anvender Handelssyre. Fløden syrnes i Bassin Mejeriet har Syrningsanlæg for Skummetmælken og eget Laboratorium. Der afregnes

	Indvejet Sød Mælk	Solgt Mælk og Fløde	Smørproduktion
1912—13.....	3.17 Mill. kg	—	127.620 kg
1913—14.....	3.39 —	—	132.670 —
1914—15.....	3.23 —	—	121.670 —
1927—28.....	3.36 —	—	131.835 —
1928—29.....	3.32 — 11 Mdr.	Hjemme- og Bysalg:	127.987 — 11 Mdr
1929—30.....	3.88 —	27.885 kg	147.629 —

Der sælges ca. 2500 kg Smør hjemme, Resten til Grossist.

	1927—28	1928—29	1929—30
Steppeost.....	—	38.000 kg	74.300 kg
Goudaost.....	42.400 kg	43.000 —	—
Kasein.....	40.000 —	—	—

FORMAND



Thomsen, Valdemar, f. 12. Dec. 1887 i Hjarup, Søn af Gaardejer Thomas Mikkelsen og Hustru Marren, f. Schultz. Gift 15. Sept. 1911 med Sidsel T., Datter af Gaardejer Hans Gydesen, Tolstrup, og Hustru Karen, f. Elkjær.

Elev paa Brøderup Højskole 1905—06, paa Askov Højskole 1908—09, Op- hold paa en Farm i Skot-

land 1909, Elev paa Dalum Landbrugsskole 1909—10, Gaardejer paa Vrennerupgaard i Seest 1911—18, Ejer af Herregaarden Østerbygaard i Vamdrup 1918—23, paa Hoptrup Hovgaard 1923—25, paa Rosenlund 1925. Formand for Venstrevælgerforeningen og Andelsmejeriet Skanderup 1925, Medlem af Bestyrelsen for Landboforeningen 1927,

Medlem af og Næstformand for Skanderup Sogneraad 1929.

Adresse: Rosenlund, Skanderup pr. Lunderskov.

BESTYRER



Jacobsen, Christian, f. 10. Juni 1895 i Aarre, Søn af Mejeribestyrer Jacob Jacobsen, Vejen, og Hustru. Gift med Agnes J., f. Jørgensen.

Elev paa Vejen Andelsmejeri 2 Aar og paa Bøgebjerg Andelsmejeri 2 Aar, paa Ladelund Mælkeriskole 1917—18, Mejerist paa Andelsmejerierne Langeskov, Fremtidshaab,

V. Ulslev og Vivild, Mejeribestyrer paa Pilegaards Mølles Andelsmejeri ved Hellum 1921—27 og paa Andelsmejeriet Skanderup 1927.

efter Fedtenheder. Personale: Mejeribestyrelser, 3 Mejerister, 2 Elever, 1 Kontrolør, Leverandørernes 13 Kuske.

Der er særlig Kasseregnskabsfører, og Mejeribestyrelsen fører Mælkeregnskabet. Regnskabsaar: Oktober til Oktober.

Gaardejer E. Knipschildt, Gaardejer H. F. Beck, Skanderup, Proprietær Haue, Vissingsminde, og Proprietær Jens Simonsen, Skanderup Nørregaard, har været Formænd for Mejeriet.

Andelsmejeriet Skovhøj.

Post- og Jernbaneadresse: Vrøgum. Telefon: Vrøgum 10.

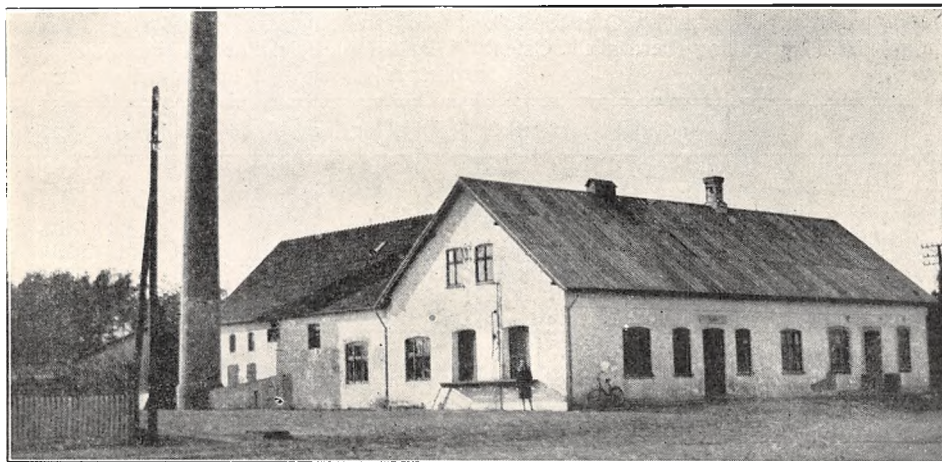

Oprettet 1908 under Medvirken af stedlige Haandværkere. Brandforsikring 54.000 Kr. Ejendomsskyld 15.000 Kr.

71 Leverandører med 566 Køer, heraf ingen med over 20 Køer, 10 med 4 Køer eller der under.

Reduktaseprøve. Fyring med Træ og Kul. Elektrisk Belysning.

Mejeriet er monteret med Sinus Indvejnings-

vægt (1908), Buas Udvejningsvægt (1915), Silkeborg Smørvægt (1908), Triumph Pasteuriseringsapparat og Forvarmer (1925), Sabroe Kølemaskine (1927), Titan Centrifuge (1926), Silkeborg Kærne m. 6 Valser (1929), Caroc & Leth Kedel og Dampmaskine (1908).

Der anvendes 70 % fortinne og 30 % Aluminiums Transportspande.

	Indvejet Sød Mælk	Solgt Mælk og Fløde	Smørproduktion
1912—13.....	0.69 Mill. kg	—	25.762 kg
1913—14.....	0.89 —	—	34.533 —
1914—15.....	0.88 —	—	34.538 —
1927—22.....	1.36 —	—	53.865 —
1928—22.....	1.48 —	—	59.197 —
1929—30.....	1.53 —	Hjemmesalg: 16.926 kg	61.201 —

Der sælges ca. 950 kg Smør hjemme. Resten til Grossist. Ost produceres ikke.

Mejeriet anvender Handelssyre. Fløden syrnes i Aluminiumsbassin. Der afregnes efter Flødenheder. Personale: Mejeribestyrelser, 1 Mejerist, 1 kvindelig Medhjælp, 9 Mælkeruter.

Mejeribestyrelsen fører Regnskaberne. Regnskabsaar: Maj til Maj.

Gaardejer Niels Chr. Christensen, Ø. Vrøgum, paa hvis Initiativ Mejeriet blev oprettet, var dettes første Formand og fungerede i 8 Aar.

FORMAND



Nielsen, Christian, f. 1875 i V. Vrøgum, Søn af Gaardejer Poul Nielsen og Hustru Ingeborg, f. Hansdatter. Gift 1896 med Kirstine N., f. Nielsen.

Gaardejer 1896. Kasserer for Andelsmejeriet Skovhøj 1915—20, Formand 1920, Medlem af Aal Sogneraad 1917—25, Sognefoged og Lægdsmand 1925,

Medlem af Bestyrelsen for Aal Sogns Venstre-vælgerforening.

Adresse: V. Vrøgum pr. Vrøgum.

BESTYRER



Jensen, Anton Ankjær, f. 16. Juli 1885 i V. Hostrup, Søn af Gaardejer og Sognefoged Jens Hansen og Hustru Oline, f. Sørensen. Gift 19. April 1910 med Karen J., f. Møller Petersen.

Elev paa Alslev A/M v. Varde, Mejerist paa Bøgballe, paa Ollerup Højskole 1905—06, Mejerist

paa Bøgballe, Oxbøl, Herrested og Skovhøj, Mejeribestyrelse paa sidstnævnte 1909. Sølvmedalje for Smør 1915 og Bronzemedalje 1912, 16, 17, 19, 21, 25 og 27.

Skovlund Andelsmejeri.

Post- og Jernbaneadresse: Mølby. Telefon: Skovlund 38.

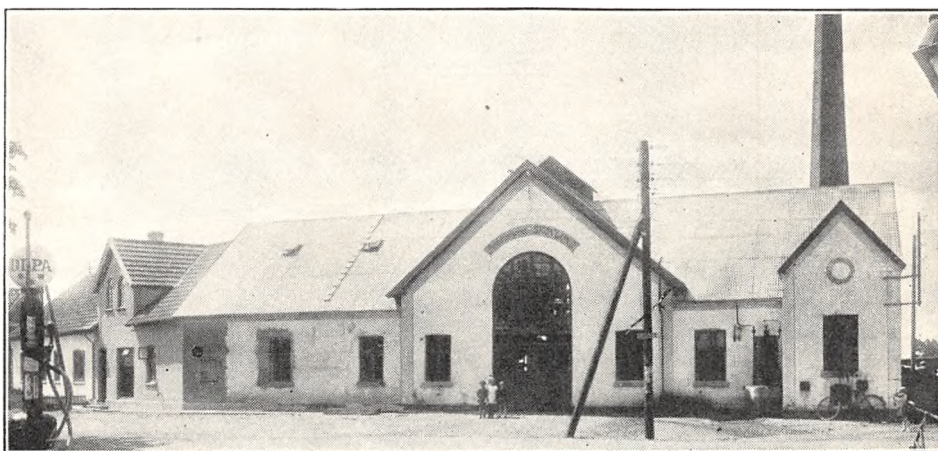

Oprettet 1883. Ombygget 1898. Udvidet 1911 og 1929 under Medvirken af Danske Mejeriers Maskinfabrik. Brandforsikring 90.000 Kr. Ejendomsskyld 30.000 Kr.

131 Leverandører med 1450 Køer, heraf 20 med over 20 Køer, 2 med 4 Køer eller der under.

Reduktaseprøve. Mejeriet deltager i Tuberkulosisens Bekæmpelse. Kulfyring. Elektrisk Belysning.

Mejeriet er monteret med Sinus Indvejningsvægt (1907), 1 Duplex og 1 Bismar Udvejningsvægt (1907 og 29), Buaas Balance Smørvægt (1912), Universal Pasteur og Regenerativapparat (1923), Sabroe Kølemaskine (1911), 2 Titan T. A. 85 Centrifuger (1922 og 30), 2 Hamlet Kærner (1922 og 29), Christiansen & Meyer, Harburg,

Kedel (1923), D. M. M. Dampmaskine (1911), do. hydraulisk Vandpumpe (1911).

Der anvendes overvejende fortinnede Transportspande.

Der sælges ca. 850 kg Smør hjemme, ca. 300 kg i Bysalg, Resten til Eksportforening. Ost produceres ikke.

Mejeriet anvender Handelssyre. Fløden syrnes i Bassin. Mejeriet har Syrningsanlæg for Skummetmælken og eget Laboratorium. Der afregnes efter Fedtenheder. Personale: Mejeribestyrelse, 2 Mejerister, 1 Elev, Leverandørernes 13 Kuske.

Formanden er Kasserer og fører Driftsregnskabet, Mejeribestyrelsen fører Mælke-regnskabet. Regnskabsaar: Kalenderaaret.

	Indvejet Sød Mælk	Solgt Mælk og Fløde	Smørproduktion
1913.....	2.85 Mill. kg	—	112.630 kg
1914.....	2.92 —	—	117.220 —
1915.....	3.00 —	—	119.170 —
1928.....	4.30 —	—	182.915 —
1929.....	4.50 —	—	186.605 —
1930.....	4.80 —	Hjemmesalg 8.000 kg	190.505 —

FORMAND



Rasmussen, Rasmus, f. 20. Aug. 1866 i Skovlund, Søn af Gaardejer Jens Rasmussen og Hustru Anna, f. Jensen. Gift 12. April 1893 med Marie Kirstine R., f. Jepsen.

Elev paa Askov Højskole, Gaardejer 1883. Medlem af Sogneraadet 1898—1904, Formand for Skovlund Andelsmejeri 1908, for Sydvestjyllands

Andels Elektricitetsforening 1918. R. af Dbg. 1921.

Adresse: Skovlund pr. Mølby.

BESTYRER



Olsen, Ole, f. 8. Sept. 1877 i Enderslev, Søn af Gaardejer Niels Olsen og Hustru Lise Marie, f. Pedersen. Gift 9. Juni 1906 med Kirstine Marie O., f. Andreassen.

Elev, Munkebo A/M 1899—1901, Mejerist, A/M Borup 1901—02 og Guldbjerg 1902—04, paa Ladelund Mælkeriskole 1904—05, Mejerist, Mesinge A/M

1905—06, Mejeribestyrer paa Skovlund Andelsmejeri 1906. Forsøgslaboratoriets Diplom, 3 Sølv- og flere Bronzemedaljer for Smør.

Starup Andelsmejeri.

Post- og Jernbaneanadresse: Tofterup. Telefon: Starup 9.

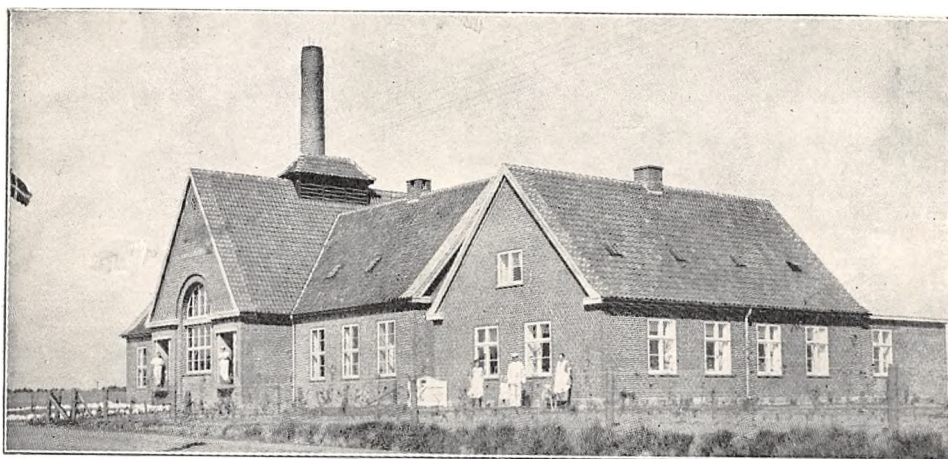

Oprettet 1925 under Medvirken af Arkitekt J. Jespersen, Fredericia. Beboelsen er særskilt. Brandforsikring 130.000 Kr. Ejendomsskyld 46.900 Kr.

112 Leverandører med 800 Køer, ingen med

over 20 Køer, 16 med 4 Køer eller der under.

Lugt- og Smagsprøve. Mejeriet er i Mælkebedømmelsesforening. Der fyres med Kul og Tør. Elektrisk Belysning.

Mejeriet er monteret med Silkeborg Indvejnings-

vægt, 2 Buaas Udvejningsvægte, Balance Smør-
vægt, Danske Mejeriers Maskinfabriks Fløde-
pasteur, Universal Regenerativapparat, Sabroe
Kølemaskine, Titan 6500 kg Centrifuge, Zenith
Kærne (alt 1925), M. C. Ludvigsen, Struer, Kedel

(1905), D. M. M. Dampmaskine og Thrige elek-
trisk Centrifugalpumpe (1925).

Der anvendes overvejende fortinnede Transport-
spande.

	Indvejet Sød Mælk	Solgt Mælk og Fløde	Smørproduktion
1927—28.....	1.98 Mill. kg	—	78.646 kg
1928—29.....	2.00 —	Hjemmesalg: 3.269 kg	79.454 —
1929—30.....	2.18 —	Bysalg: 25.902 kg	87.753 —

Der sælges ca. 390 kg Smør hjemme, ca. 280 kg
i Bysalg, Resten til Grossist. Ost produceres ikke.

Mejeriet anvender Handelsyre. Fløden syrnes i
Bassin. Der findes Syrningsanlæg for Skummet-
mælken. Mejeriet har eget Laboratorium. Der
afregnes efter Flødeenheder. Personale: Mejeri-

bestyrer, 1 Mejerist, 1 Elev, Leverandørernes
9 Kuske.

Formanden fører Kasse- og Mejeribestyrenes
Mælke-regnskabet. Regnskabsaar: November til
November.

FORMAND

Pedersen, Ebbe, f. 5. Aug. 1878 i Starup, Søn
af Gaardejer Niels Chr. Pedersen og Hustru
Maren, f. Ebbesen. Gift 15. April 1905 med Anna
P., f. Pedersen.

Uddannet ved Landvæsen, Gaardejer 1904. For-
mand for Starup Andelsmejeri 1930.

Adresse: Hesselhøj pr. Toftrup.

BESTYRER

Markussen, Thorvald, f. 31. Marts 1900 i Vis-
senbjerg, Søn af Skytte Markus M. og Hustru
Marie, f. Knudsen.



Elev, A/M Hasmark
1916—18 og Bubbel 1918
—20, Mejerist, Ferritslev-
Haundrup A/M 1920—21
og Hasmark A/M 1921—
23, paa Askov Højskole
1923—24, Mejerist, A/M
Bubbel 1924—25, paa Da-
lum Mælkeriskole 1925—
26, Mejerist, A/M Herre-
sted 1926—29, Vikar paa
vestfynske Mejerier 1/2 Aar,
Mejeribestyrer paa Starup
Andelsmejeri 1929.

Store Darum Andelsmejeri.

Post- og Jernbaneadresse: Bramminge. Telefon: St. Darum 5.

Oprettet 1890. Ombygget 1917 under Medvirken
af Konstruktør Simon Nielsen, Kroager. Be-
boelsen er særskilt. Brandforsikring 55.000 Kr.
Ejendomsskyld 15.000 Kr.

152 Leverandører med 795 Køer, heraf 3 med
over 20 Køer, 132 med 4 Køer eller der under.
2 Jersey Køer.

Reduktaseprøve. Kulfyring. Elektrisk Belysning.
Mejeriet er monteret med Sinus Udvejnings-
vægt (1926), 2 Buaas Udvejningsvægte, Silkeborg
Smørvægt, Diskvægt (alt 1917), Danske Mejeriers
Maskinfabriks Pasteuriseringsapparat (1921),
Cimbria Regenerativapparat (1917), Sabroe Køle-
maskine (1907), Titan Centrifuge, Hamlet Kærne,

	Indvejet Sød Mælk	Solgt Mælk og Fløde	Smørproduktion
1912—13.....	1.61 Mill. kg	—	62.090 kg
1913—14.....	1.80 —	—	69.330 —
1914—15.....	1.63 —	—	63.380 —
1927—28.....	2.18 —	—	87.044 —
1928—29.....	2.07 —	—	84.384 —
1929—30.....	2.28 —	Hjemmesalg: 28.342 kg	92.993 —

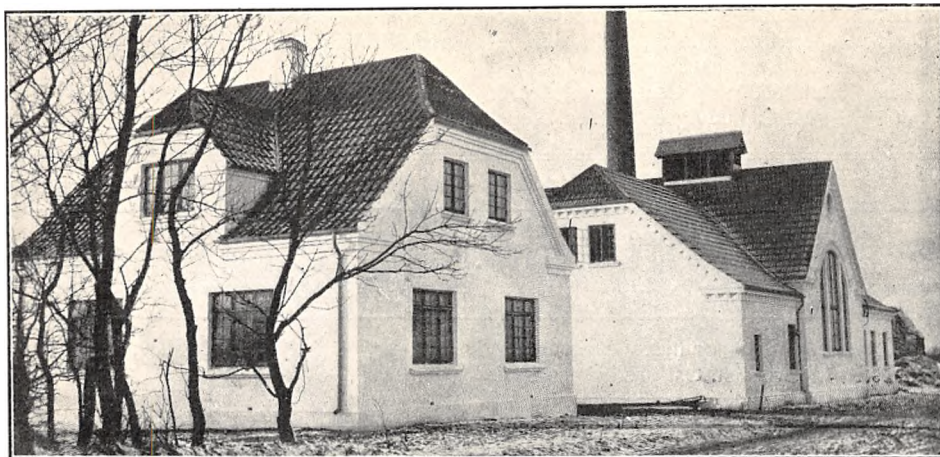

D. M. M. Kedel (alt 1917), do. Dampmaskine (1928), 3 Centrifugalpumper (1917).

Der anvendes $\frac{3}{4}$ fortinne og $\frac{1}{4}$ Aluminiums Transportspande.

Der sælges ca. 1200 kg Smør hjemme. Resten til Grossist. Ost produceres ikke.

Mejeriet anvender Handelssyre. Fløden syrnes

i Bassin. Mejeriet har eget Laboratorium. Der afregnes efter Flødeenheder. Personale: Mejeribestyrer, 1 Mejerist, 1 Elev, 1 Laborant, Leverandørernes 7 Kuske.

Mejeribestyreren fører Regnskaberne. Regnskabsaar: November til November.

FORMAND



Kjær, Niels Peter, f. 10. Nov. 1862 i St. Darum, Søn af Gaardejer Niels Chr. Kjær og Hustru Ingeborg, f. Hansen. Gift 26. Marts 1891 med Karen K., f. Jessen.

Gaardejer 1891—1923, Partikulier 1923. Formand for Store Darum Andelsmejeri 1906, Sogneraadsmlem og Formand for Hjælpekassen 1913—21,

Medlem af Bestyrelsen for Brugsforeningen 1906—10, Vurderingsmand for Landbygningernes alm. Brandforsikring 1906, Tillidsmand for Forsikringsselskabet Danmark 1916.

Adresse: St. Darum pr. Bramminge.

BESTYRER



Hundebøl, Peter Lauritzen, f. 30. Nov. 1890 i Klinting, Søn af Plantør Martin H. og Hustru Marie, f. Work. Gift 21. April 1915 med Kristine H., f. Lønne Møller.

Elev, Starup A/M 1905—08, Mejerist paa A/M Alslev 1908—10, Oxbøl 1910—11 og Varde 1911—12, paa Ladelund Mælkerskole 1912—13, Mejeri-

bestyrer paa Store Darum Andelsmejeri 1913. Revisor i St. Darum Brugsforening og Sygekasse 1922.

Sønder Farup Andelsmejeri.

Post- og Jernbaneadresse: Ribe. Telefon: V. Vedsted 2.

Oprettet 1888 under Medvirken af stedlige Haandværkere. Brandforsikring 54.000 Kr. Ejendomsskyld 9000 Kr.

150 Leverandører med 750 Køer, heraf ingen

med over 20 Køer, 100 med 4 Køer eller der under.

Reduktaseprøve. Kulfyring. Elektrisk Belysning. Mejeriet er monteret med Sinus Indvejnings-

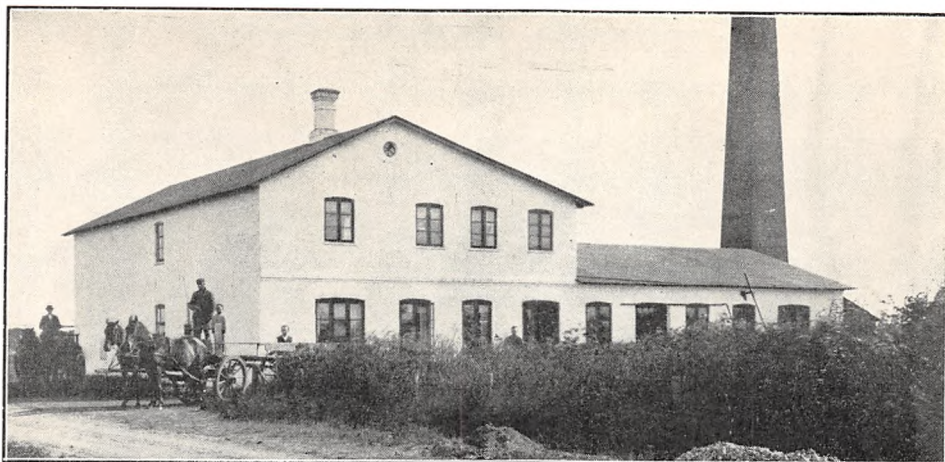

vægt (1903), 2 Buaas Udvejningsvægte (1910), Silkeborg Smørvægt (1910), 1 Buaas og 1 Danske Mejeriers Maskinfabriks Pasteuriseringsapparat (1926 og 30), D. M. M. Forvarmer (1922), Sabroe Kølemaskine (1915), Titan Centrifuge (1904),

Hamlet Kærne (1915), D. M. M. Kedel (1909), Marshall Dampmaskine (1928).

Der anvendes overvejende Aluminiums Transportspande.

	Indvejet Sød Mælk	Solgt Mælk og Fløde	Smørproduktion
1912—13.....	1.17 Mill. kg	—	44.791 kg
1913—14.....	1.27 —	—	49.967 —
1914—15.....	1.24 —	—	49.650 —
1927—28.....	1.81 —	—	71.608 —
1928—29.....	1.84 —	—	74.146 —
1929—30.....	1.93 —	Hjemmesalg: 20.064 kg	77.904 —

Der sælges ca. 1400 kg Smør hjemme, Resten til Eksportforening. Ost produceres ikke.

Mejeriet anvender Handelssyre. Fløden syrnes i Bassin. Mejeriet har eget Laboratorium. Der afregnes efter Fedtneheder. Personale: Mejeri-

bestyrer, 1 Mejerist, 1 Elev, Leverandørernes 7 Kuske.

Mejeribestyreren fører Regnskaberne. Regnskabsaar: Maj til Maj.

FORMAND

Pinborg, Jens Larsen, f. 18. Febr. 1875 i Vester Vedsted, Søn af Gaardejer Niels Pinborg og Hustru Maren, f. Jensen. Gift 24. Okt. 1902 med Ane P., f. Truelsen.

Gaardejer. Formand for V. Vedsted Sogneraad 1912—18, Medlem af Tilsynsraadet for Sparekassen for Ribe By og Omegn 1925, Formand for Sdr. Farup Andelsmejeri.

Adresse: V. Vedsted pr. Ribe.

BESTYRER

Lauersen, Lauritz Marinus, f. 14. Okt. 1876, Søn af Skovfoged Søren Lauersen og Hustru Karoline, f. Johansen. Gift 9. Maj 1903 med Marie L., f. Krogh.



Elev paa Kolind Andelsmejeri 1893—94, paa Ladelund Mælkeriskole, Mejerist paa Andelsmejerierne Rødkærnsbro, Skarrild, Hanning Hammerum, Bording, Baastrup og Gammelby, Mejeribestyrer paa Sdr. Farup Andelsmejeri 1902. Formand for Foderstofforeningen 1903, Formand og Regnskabsfører for Vester Vedsted Brugsforening 1917, Formand for Sognets Sygekasse 1921, Kredsrevisor for Fællesforeningen for Danmarks Brugsforeninger 1923.

Sønderho Andelsmejeri.

Postadresse: Sønderho, Fanø. Jernbaneadresse: Nordby Havn.

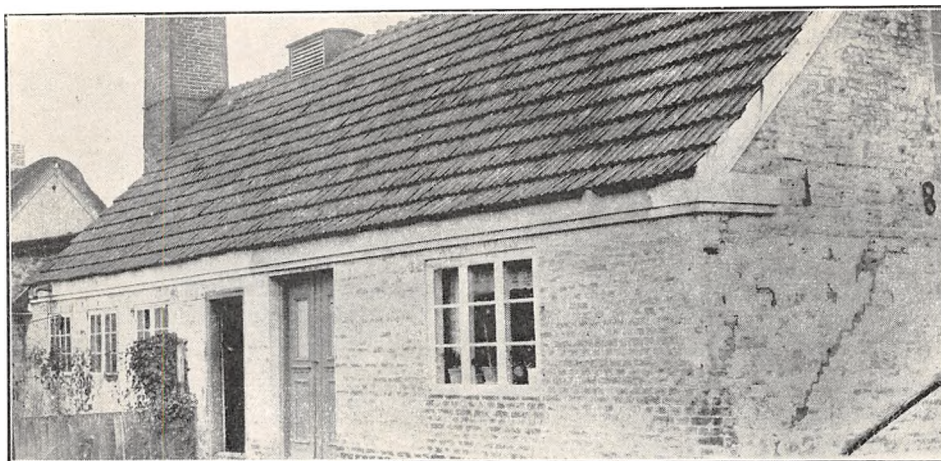

Oprettet 1889. Ombygning 1918. Brandforsikring 19.100 Kr. Ejendomsskyld 6000 Kr.

15 Leverandører med 90 Køer, heraf ingen med over 20 Køer, 6 med 4 Køer eller der under.

Lugt- og Smagsprøve. Kulfyring. Petroleumsbelysning.

Mejeriet er monteret med Sinus Indvejningsvægt (1920), Decimal Udvejningsvægt, do. Smør- vægt (1924), Baltic Regenerativapparat, Alfa Centrifuge, Kolding Kærne, Baltic Kedel (alt 1921), Andersen & Haugaard, Esbjerg, Dampmaskine (1927), Vandpumpe.

	Indvejet Sød Mælk	Solgt Mælk og Fløde	Smørproduktion
1912—13.....	0.17 Mill kg	—	—
1913—14.....	0.17 —	—	—
1914—15.....	0.14 —	—	—
1927—28.....	0.17 —	—	2.556 kg
1928—29.....	0.17 —	—	2.488 —
1929—30.....	0.18 —	Hjemmesalg: 46.992 kg	2.829 —

FORMAND



Brinch, Peder Jessen, f. 4. Jan. 1882 i Sønderho, Søn af Gaardejer Peder Brinch og Hustru Mette, f. Lassen. Gift 29. Dec. 1908 med Karoline B., f. Atermann.

Elev paa Galtrup Landbrugsskole, paa Ladelund Landbrugsskole 1906, Gdr. 1908. Formand for Redningsvæsenet i Sønderho 1911 og for Sønderho Andelsmejeri 1920.

Adresse: Sønderho, Fanø.

BESTYRETER



Pedersen, Jens Chr., f. 28. Nov. 1896 i Varde, Søn af Sadelmagermester Jens Chr. Pedersen og Hustru Christiane, f. Jørgensen. Gift 6. Okt. 1922 med Johanne Marie P., f. Jeppesen.

Elev paa A/M Nordenkov 1911—14 og Næsbjerg 1914—15, Mejerist paa Kolding A/M 1915—17, Soldat 1½ Aar, Mejerist paa A/M Darum 1918—21, paa Ladelund Mælkeriskole 1921—22, Mejerist, Faaborg A/M 1922, Mejeribestyrer paa Sønderho A/M 1922. Medlem af Bestyrelserne for Andels-Ægekspertens Sønderho Afd. 1923 og for Sønderho Sygekasse 1929.

Der anvendes fortinnede Transportspande.
Der sælges ca. 2000 kg Smør hjemme, Resten til Grossist. Ost produceres ikke.

Mejeriet anvender Handelssyre. Fløden syrnes i Bassin. Der afregnes efter Flødeenheder. Perso-

nale: Mejeribestyrer, 1 Ekspeditrice, Leverandørerne leverer selv Mælken paa Mejeriet.

Mejeribestyreren fører Regnskaberne. Regnskabsaar: 19. Oktober til 18. Oktober.

Tistrup Andelsmejeri.

Post- og Jernbaneadresse: Tistrup. Telefon: Tistrup 65.

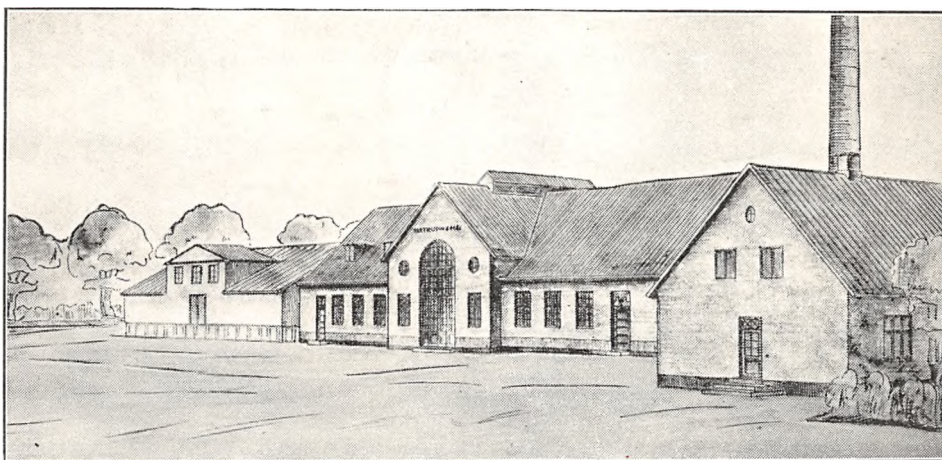

Oprettet 1883. Ombygning og Udvidelse 1909 og 30 under Medvirken af Arkitekt Th. Rolver, Kolding, og Statskonsulent Johs. Jensen, Aabenraa. Beboelsen er særskilt. Brandforsikring 56.200 Kr. Ejendomsskyld 25.000 Kr.

145 Leverandører med 1480 Køer, heraf 8 med over 20 Køer, 18 med 4 Køer eller der under.

Reduktase- samt Lugt- og Smagsprøve. Mejeriet er i Mælkebedømmelsesforening. Kulfyring. Elektrisk Belysning.

Mejeriet er monteret med Sinus Indvejningsvægt (1926), 4 Buaas Udvejningsvægte, Silkeborg Smørvægt, Dania Regenerativapparat (1928), Sabroe Kølemaskine (1916), 2 Titan Centrifuger T. A. 80 og T. A. 86 (1923 og 30), Hamlet V. 18 Kærne, Danske Mejeriers Maskinfabriks Kedel og do Dampmaskine 37 H.K. (alt 1930).

Der anvendes overvejende fortinnede Transportspande.

	Indvejet Sød Mælk	Solgt Mælk og Fløde	Smørproduktion
1913.....	3.59 Mill. kg	Hjemme- og Bysalg:	158.330 kg
1914.....	3.99 —	1.347 kg Piskefløde	163.530 —
1915.....	4.10 —	7.677 kg Fløde	156.090 —
1928.....	4.06 —	12.869 kg sød Mælk	163.042 —
1929.....	4.29 —	33.735 kg lavpst.	176.657 —
1930.....	4.68 —	Flaskemælk	192.389 —

Der sælges ca. 1300 kg Smør hjemme, ca. 2300 kg i Bysalg, Resten til Eksporthforening. Ost produceres ikke.

Mejeriet anvender Handelssyre. Fløden syrnes i Aluminiumsbassin. Mejeriet har eget Laboratorium. Der afregnes efter Fedtenheder. Perso-

nale: Mejeribestyrer, 2 Mejerister, 1 Elev, 1 Kusk, Leverandørernes 14 Kuske.

Formanden og Mejeribestyreren fører Regnskaberne. Regnskabsaar: Kalenderaaret.

Gaardejer K. M. Christensen, Tistrup, var Mejeriets Formand 1893—1928.

FORMAND



Uhre, Niels Christian Thomsen, f. 27. Marts 1883 i Ure ved Tistrup, Søn af Gaardejer Jeppe Thomsen Uhre og Hustru Kirsten, f. Nielsen. Gift 17. Okt. 1916 med Marie U., f. Thomsen.

Elev paa Testrup Højskole 1903—04 og Dalum Landbrugsskole 1907—08, Gaardejer 1908. Medlem af Menighedsraadet, Formd.

for Tistrup Andelsmejeri 1928.

Adresse: Anneksgaarden, Tistrup.

BESTYRER



Jensen, Alfred, f. 10. Nov. 1892 i Hansted, Søn af Brøndgraver Jens Jensen og Hustru Elisabeth, f. Schjødt. Gift 25. April 1925 med Bertha J., f. Knudsen.

Elev paa Elling-Ejr A/M, Mejerist paa A/M Søvind, Hedensted, Bukkedal, Gylling, Stauning, paa Horsens Mælkeforsyning og Frørup A/M, paa

Ladelund Mælkerskole 1920—21, Mejeribestyrer paa Visborggaard H/M 1922—25, Sterup A/M 1925—28 og Tistrup A/M 1928. Flere Udmærkelser for Smør.

Tobøl Andelsmejeri.

Postadresse: Føvling. Jernbaneadresse: Holsted. Telefon: Bobøl 6.

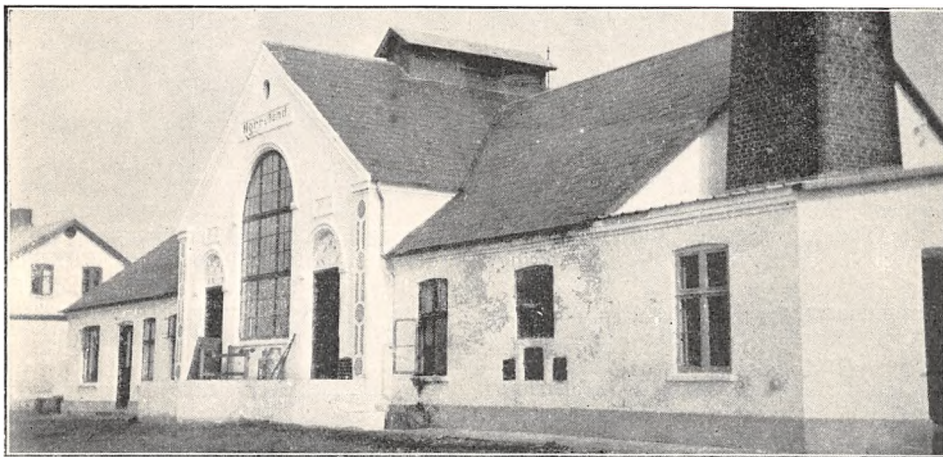

Oprettet 1885. Ombygning og Udvidelse 1910 under Medvirken af stedlige Haandværkere. Brandforsikring 69.600 Kr. Ejendomsskyld 19.000 Kr.

175 Leverandører med 1355 Køer, heraf 5 med over 20 Køer, 46 med 4 Køer eller der under.

Reduktaseprøve. Kulfyring. Elektrisk Belysning.

Mejeriet er monteret med Silkeborg Indvejningsvægt, 2 Buaas Bismær Udvejningsvægte, Paasch & Larsen, Petersen Smørvægt, Universal Regenerativapparat (1927), Sabroe Kølemaskine (1921), 2 Titan T. A. 66 Centrifuger (1930), Zenith Kærne (1927), Sabroe Kedel (1910), Caroc & Leth Dampmaskine (1910).

Der anvendes overvejende fortinnede Transportspande.

Der sælges ca. 1500 kg Smør hjemme, Resten til Grossist. Ost produceres ikke.

Mejeriet anvender Handelssyre. Fløden syrnes i Aluminiumsbassin. Mejeriet har eget Laboratorium. Der afregnes efter Fedtenheder. Personale: Mejeribestyrer, 2 Mejerister, 1 Kontrolør, Leverandørernes 12 Kuske.

Mejeribestyreren fører Regnskaberne. Regnskabsaar: Oktober til Oktober.

Gaardejer Christen Lauritsen bestyrede Mejeriet 1904—29.

	Indvejet Sød Mælk	Solgt Mælk og Fløde	Smørproduktion
1912—13.....	2.14 Mill. kg	—	82.391 kg
1913—14.....	2.34 —	—	90.500 —
1914—15.....	2.12 —	—	83.062 —
1927—28.....	3.31 —	—	130.545 —
1928—29.....	3.51 —	Hjemmesalg: 1.758 kg Fl.	141.324 —
1929—30.....	3.92 —	1.457 kg sød Mælk	163.059 —

FORMAND



Pallesen, Palle, f. 14.
Febr. 1891 i Thorstrup,
Søn af Gaardejer Christian
Pallesen og Hustru Mar-
grethe, f. Petersen. Gift 7.
Nov. 1913 med Kristine
P., f. Lolk.

Elev paa Vallekilde Høj-
skole 1909—10, Gaardejer
1913. Formand for Tobøl
A/M 1928.

Adresse: Holleskovgaard
pr. Føvling.

BESTYRER



Christensen, Søren Aage,
f. 2. Juli 1900 i Suldrup,
Søn af Mejeribestyre K.
I. Chr., nu Vitten A/M, og
Hustru Kathrine, f. Søren-
sen. Gift 12. April 1929
med Esther Marie C., f.
Sørensen.

Elev, A/M Vitten og
Kirkedal, Mejerist, A/M
Kronjyden, Vitten, Linaa,
paa Ladelund Mælkerisko-
le 1923—24, Studieophold

i Holland, Mejerist, A/M Kjældsdam og Vitten,
Mejeribestyre, Tobøl A/M 1929.

Fællesmejeriet Trekløver.

Post- og Jernbaneadresse: Esbjerg.



Oprettet 1927 under Medvirken af stedlige
Haandværkere. Brandforsikring og Ejendoms-
skyld kan ikke angives, før det ny Mejeri er
lærdigt i April 1931.

19 Leverandører med 220 Køer, heraf ingen
med over 20 Køer, 2 med 4 Køer eller der under.

Mejeriet deltager i Tuberkulosens Bekæmpelse.
Kulfyring. Elektrisk Belysning.

Mejeriet er monteret med Decimal Ind- og Ud-
vejningsvægte, Balance Smørvægt, Buaas For-
varmer, Sabroe Kølemaskine (1916), Titan Cen-
trifuge, Kærne, Buaas Kedel, Elektromotor.

Der anvendes 80 % forfinede og 20 % Aluminiums Transportspande.

I 1929—30 blev der indvejet 1.58 Mill. kg Sød Mælk og produceret 9125 kg Smør. Der sælges 137.000 kg Sød Mælk og 1561 kg Smør i Byen og til Leverandører. Resten af Smørret sælges til Grossist. Ost produceres ikke.

EJER

Christensen, H., Mejeriejer, Fællesmejeriet Trekløver.

Mejeribestyrer paa Hjørring Fællesmejeri; se dette.

BESTYRER

Jørgensen, Svend Aage, f. 3. Dec. 1904 i Sct. Olai, Søn af Gaardejer Jens Jørgen Jørgensen og Hustru Albertine, f. Nielsen.

Mejeriet anvender Handelssyre. Fløden syrnes i Bassin. Der afregnes efter Faktor 3. Personale: Mejeribestyrer, 1 Mejerist, 1 Ekspeditrice, 6 Kuske, Leverandørernes 2 Kuske.

Mejeribestyreren fører Regnskaberne. Regnskabsaar: Oktober til Oktober.



Elev paa Ilbro F/M ved Hjørring 1923—25, Stenhøj A/M 1925—26, Hestrup F/M 1926, Vikar paa Hjørring F/M 1926—27, Mejerist samme Sted 1927—30 og Mejeribestyrer paa F/M Trekløver 1930.

Vamdrup Andelsmejeri.

Post- og Jernbaneadresse: Vamdrup. Telefon: Vamdrup 31.

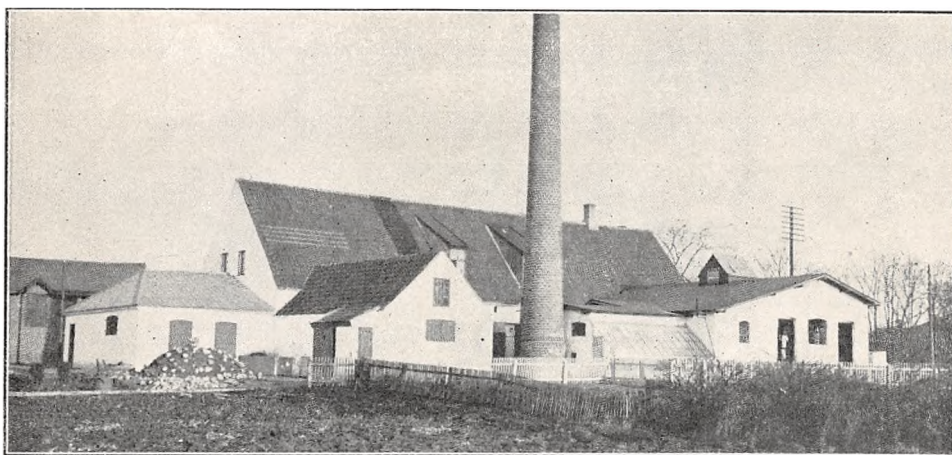

Oprettet 1887. Udvidelse 1920 under Medvirken af stedlige Haandværkere. Brandforsikring 120.000 Kr. Ejendomsskyld 37.000 Kr.

186 Leverandører med 1300 Køer, heraf 26 med over 20 Køer, 92 med 4 Køer eller der under.

Lugt- og Smagsprøve. Kulfyring. Elektrisk Belysning.

Mejeriet er monteret med Sinus Indvejningsvægt (1910), Bismar Udvejningsvægt (1929), Silkeborg Smørvægt (1920), Kolding Regenerativapparat (1929), Atlas Kølemaskine (1910), Titan Centrifuge (1908), Kolding Kærne, Kedel og

Dampmaskine (1927, 20 og 10), 2 do. Ostekar 2000 kg.

Der anvendes forfinede Transportspande.

Der sælges ca. 3600 kg Ost til Leverandører. Til Osten, der fremstilles af raa Mælk og parafineres, anvendes der 180.067 kg Sød- og 1.481.852 kg Skummet- og Kærnemælk.

Mejeriet anvender Handelssyre. Fløden syrnes i Bassin. Mejeriet har eget Laboratorium. Der afregnes efter Fedtenheder. Personale: Mejeribestyrer, 2 Mejerister, 2 Elever, 1 Kontrolør, 1 Kusk, Leverandørernes 17 Kuske.

	Indvejet Sød Mælk	Solgt Mælk og Fløde	Smørproduktion
1912—13.....	3.43 Mill. kg	—	112.220 kg
1913—14.....	3.78 —	—	133.560 —
1914—15.....	3.59 —	—	135.620 —
1927—28.....	3.81 —	—	141.405 —
1928—29.....	4.18 —	Bysalg 3.647 kg Fløde	160.189 —
1929—30.....	4.63 —	52.805 kg sød Mælk	174.013 —

Der sælges ca. 1100 kg Smør hjemme, ca. 1300 kg til Leverandører, Resten til Grossist.

	1927—28	1928—29	1929—30
20 % Ost.....	96.854 kg	105.607 kg	105.065 kg

Mejeribestyreren fører Regnskaberne. Regnskabsaar: November til November.

Mejeriet er bygget under Medvirken af Stats-

konsulent Nissen Dall. Gaardejerne Thomas Hansen, Tvedsgaard, og Chr. Moos, Lykkesholm, har fungeret som Formænd for Mejeriet.

FORMAND



Olsen, Ole Peter, f. 7. Nov. 1882 i Solbjerg, Søn af Gaardejer Jacob Peter O. og Hustru Maren, f. Petersen. Gift 21. Juni 1904 med Elisabeth O., Datter af Proprietær Ferd. Jensen, Horskærgaard, og Hustru Karen.

Elev paa Ask Høj- og Landbrugsskole 1899—1900, paa Malling Landbrugsskole 1900—01,

Gaardejer, Højagergaard ved Horsens 1904—10, Proprietær, Horskærgaard 1911. Formand for Vamdrup A/M 1922, Medlem af Bestyrelserne for Højspændingsværket og Brugsforeningen, i

Forretningsudvalget for førstn., Medlem af Vamdrup Sogneraad 1925.

Adresse: Horskærgaard pr. Vamdrup.

BESTYRER



Dalsgaard, Anders Jensen, f. 3. April 1906 i Vamdrup, Søn af Mejeribestyrer Jens Dalsgaard og Hustru Ingeborg, f. Jessen.

Elev paa Andelsmejerierne Hjarup 1 Aar, Ødis 2 Aar og Vejen 1 Aar, paa Ladelund Mælkerskole 1927—28, Mejerist paa Vamdrup Andelsmejeri, paa Aagaard Andelsmejeri 1 Aar, Mejeribestyrer

paa Vamdrup Andelsmejeri 1930.

Varde Andelsmejeri.

Post- og Jernbaneadresse: Varde. Telefon: Varde 168.

Oprettet 1908 under Medvirken af Philipsens Maskinfabrik, Slagelse. Beboelsen er særskilt. Brandforsikring 128.710 Kr. Ejendomsskyld 45.000 Kr.

270 Leverandører med 2200 Køer, heraf 6 med over 20 Køer, 44 med 4 Køer eller der under.

Reduktaseprøve. Mejeriet deltager i Tuberkulosisens Bekæmpelse. Kulfyring. Elektrisk Belysning.

Mejeriet er monteret med Silkeborg Indvejningsvægt (1923), 4 Buas Udvejningsvægte, Silkeborg Smørvægt (1910), Buas Pasteurise-

rings og Regenerativapparater (1927), 1 Atlas og 1 Sabroe Kølemaskine (1908 og 28), Titan Centrifuge (1927), Buas Kærne (1922), Sabroe Kedel (1908), Esbjerg Dampmaskine (1908).

Der anvendes hovedsagelig fortinnede Transportspande.

Der sælges ca. 3200 kg Smør til Andelshaverne, ca. 31.500 kg i Bysalg, Resten til Eksportforening. Ost produceres ikke. Der produceres for 20—25.000 Kr. Icecream.

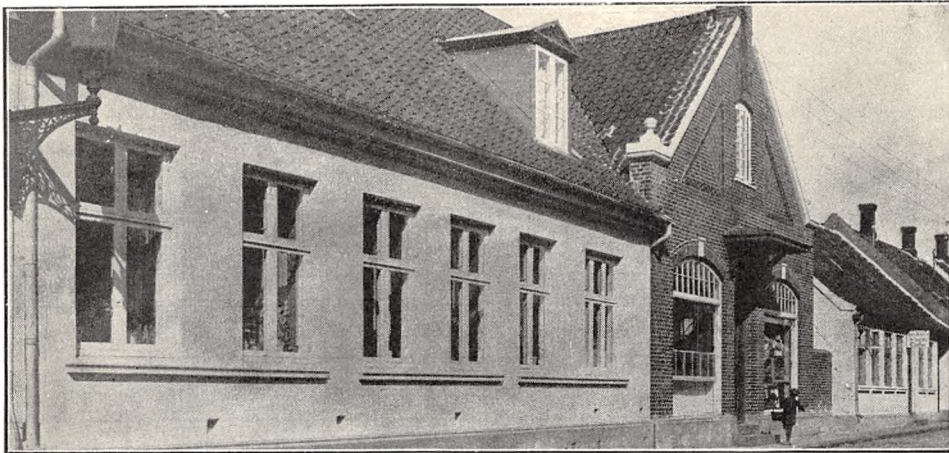

	Indvejet Sød Mælk	Solgt Mælk og Fløde	Smørproduktion
1912—13.....	2.31 Mill. kg	301.945 kg	78.624 kg
1913—14.....	2.51 —	274.550 —	88.008 —
1914—15.....	2.41 —	310.063 —	81.766 —
1927—28.....	5.55 —	578.946 —	196.579 —
1928—29.....	5.67 —	600.218 —	202.660 —
1929—30.....	6.22 —	642.583 —	230.532 —

Mejeriet anvender egen Syre. Fløden syrnes i Bassin. Mejeriet har Syrningsanlæg for Skummetmælken. Der afregnes efter Fedtenheder. Personale. Mejeribestyrer, 3 Mejerister, 3 Elever, 1

Ekspeditrice, 5 Kuske, Leverandørernes 25 Kuske. Mejeriet har 5 Udsalgssteder i Byen.

Mejeribestyreren fører Regnskaberne. Regnskabsaar: 24. Oktober til 23. Oktober.

FORMAND



Jessen, Thomas, f. 25. Sept. 1878 i Gellerup, Søn af Gaardejer Ole Christensen Jessen og Hustru Karen, f. Thomsen. Gift 9. Sept. 1904 med Nielsine Marie J., f. Jørgensen.

Elev paa Ollerup Højskole 1900—01, Gaardejer 1904. Medlem af Sogneraadet i Varde Landsogn 1906—13, Ejendomsskyldvurderingsmand 1916—23,

Formand for Varde A/M, for Varde og Omegns Brugsforening 1927 og for Menighedsraadet 1930,

Vurderingsformand i Varde Landsogn for Landbygningernes alm. Brandforsikring.

Adresse: Gellerup pr. Varde.

BESTYRER



Stampe, Mads, f. 10. Nov. 1878 i Sdr. Lem.

Medhjælper paa A/M Ledgaard 1893—94, Lønborg 1894—97, Esbjerg A/M 1897—1900, Errindlev A/M 1900—01, Mejeribestyrer paa Lønborg A/M 1901—15, paa Varde Andelsmejeri 1915.

Vejen Andelsmejeri.

Post- og Jernbaneadresse: Vejen. Telefon: Vejen 3.



Oprettet 1891. Ombygget 1924—25 under Medvirken af Arkitekt J. Jespersen, Fredericia. Brandforsikring 328.000 Kr. Ejendomsskyld 175.000 Kr.

300 Leverandører med 2200 Køer, heraf 20 med over 20 Køer, 100 med 4 Køer eller der under. 120 Jersey Køer.

Reduktaseprøve. Mejeriet er i Mælkebedømmelsesforening og deltager i Tuberkulosens Bekæmpelse ad privat Vej. Kulfyring. Elektrisk Belysning.

Mejeriet er monteret med Sinus Indvejnings-

vægt, Buaas Udvejningsvægt, 3 Silkeborg Smørvægte, Henrik Jensen Ostevægt, Danske Mejeriers Maskinfabriks Pasteuriseringsapparat og Forvarmer (1925), Sabroe Kølemaskine (1924), 2 Titan Centrifuger T. A. 80 og T. A. 65 (1914 og 1924), Hamlet Kærne 17 (1928), Ludvigsen, Struer, Kedel (1905), D. M. M. Dampmaskine (1928), 2. Stk. 2000 Ltr. amrk. Ostekar.

Der anvendes ligeligt af fortinnede og Aluminiums Transportspande.

	Indvejet Sød Mælk	Solgt Mælk og Fløde	Smørproduktion
1912—13.....	5.25 Mill. kg	173.000 kg	196.890 kg
1913—14.....	5.68 —	159.000 —	218.440 —
1914—15.....	5.04 —	170.300 —	196.440 —
1927—28.....	6.80 —	261.300 —	254.500 —
1928—29.....	7.25 —	269.300 —	278.500 —
1929—30.....	7.50 —	269.300 —	291.800 —

Der sælges 1500 kg Smør hjemme, 12.000 kg i Bysalg, Resten til Eksportforening.

	1927—28	1928—29	1929—30
20% Gouda.....	20.000 kg	20.000 kg	20.000 kg
20 - Steppeost.....	50.000 —	40.000 —	40.000 —
30 - do.....	45.000 —	40.000 —	35.000 —
45 - do.....	—	15.000 —	20.000 —
Fløde-Is.....	6.000 Ltr.	10.000 Ltr.	10.000 Ltr.

Der sælges 7200 kg Ost en detail paa Mejeriet og 5700 kg til Leverandører. Til Osten, der fremstilles af raa Mælk og parafineres, anvendes der 528.943 kg Sød- og 867.607 kg Skummet- og Kærnemælk. Lageret afkøles ved Kølemaskine.

Mejeriet anvender Handelssyre. Fløden syrnes

i Bassin. Mejeriet har eget Laboratorium. Der afregnes efter Fedtenheder. Personale: Mejeribestyrer, 4 Mejerister, 3 Elever, 2 Ekspeditricer, 3 Kuske, Leverandørernes 25 Kuske.

Mejeribestyreren fører Regnskaberne. Regnskabsaar: November til November.

FORMAND



Sørensen, Niels Madsen, f. 22 Nov. 1873 i Flø, Søn af Gaardejer Mogens Sørensen og Hustru Maren, f. Nielsdatter. Gift med Mette S., f. Grue.

Elev paa Dalbyneder Højskole og Dalum Landbrugsskole, Konsulent for Fællesledelsen af Ringkøbing Amts Landboforeninger 1901—10, Gaardejer. Sognefoged 1910,

Medlem af Vejen Sogneraad 1917—29, Kasserer for Vejen-Brørup Mergelskab 1914, Formand for Vejen A/M 1929.

Adresse: Lille Dalgaard pr. Vejen.

BESTYRER

Holm, Anders, f. 25. Sept. 1888 i Elsted, Søn af Landmand Niels P. Holm og Hustru. Gift med Helga H., f. Petersen.



Elev paa A/M Lisbjerg 3 Aar og Varde F/M 1½ Aar, Fyrbøder paa A/M Vejstrup-Hejls 1½ Aar, Mejerist paa Lading A/M 8 Mdr., Næstved Mejeri 4 Mdr., paa Askov Højskole 1909—10, Førstemejerist, A/M Vejstrup-Hejls 1911, Kirkedal Ostemejeri 1911—13, paa Ladelund Mælkeriskole 1913—14, Bestyrer paa Skolens Mejeri

November 1914 til Maj 1919, Mejeribestyrer paa Vejen Andelsmejeri Maj 1919. Medlem af Vejen Sogns Menighedsraad, Repræsentant i Mejeriernes Fællesindkøb og Maskinfabrik. Sølvmedalje for Ost, Nr. 1 ved Kvalitetsbedømmelsen i Dansk Andels-Smørekseksportforening, Esbjerg, 1923 og 24, 4 Sølvmedaljer og 2 Ærespræmier for Smør, Forsøgslaboratoriets Hædersdiplom 1930.

Vejrup Andelsmejeri.

Post- og Jernbaneadresse: Vejrup. Telefon: Vejrup 8.

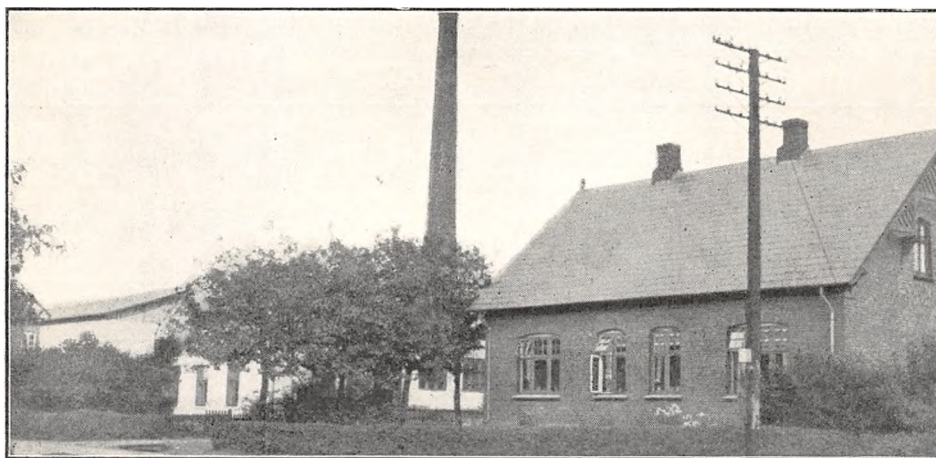

Oprettet 1892. Udvidelse med Beboelse, der er særskilt, 1913 under Medvirken af stedlige Haandværkere. Brandforsikring 42.000 Kr. Ejendoms-skyld 25.000 Kr.

106 Leverandører med 625 Køer, heraf 1 med over 20 Køer, 40 med 4 Køer eller der under.

Mejeriet deltager i Tuberkulosens Bekæmpelse. Kulfyring. Elektrisk Belysning.

Mejeriet er monteret med Silkeborg Indvej-

ningsvægt (1913), 2 Paasch & Larsen, Petersen Udvejningsvægte (1928), Silkeborg Smørvægt, Buaas Regenerativapparat (1921), Sabroe Køle-maskine (1921), Titan T. A. 50 Centrifuge (1922), Silkeborg Kærne (1921), Jensen & Olsen, Esbjerg, Kedel (1901), Marshall Dampmaskine (1901).

Der anvendes overvejende fortinnede Transportspande.

	Indvejet Sød Mælk	Solgt Mælk og Fløde	Smørproduktion
1912—13.....	1.15 Mill. kg	—	44.418 kg
1913—14.....	1.26 —	—	49.102 —
1914—15.....	1.15 —	—	43.887 —
1927—28.....	1.77 —	—	70.924 —
1928—29.....	1.74 —	Hjemmesalg: 1.769 kg Fl.	69.701 —
1929—30.....	1.91 —	9.605 kg sød Mælk	76.875 —

Der sælges ca. 900 kg Smør hjemme, Resten til Grossist. Ost produceres ikke.

Mejeriet anvender Handelssyre. Fløden syrnes i fortinnet Kobberbassin. Der afregnes efter Fedt-

enheder. Personale: Mejeribestyrer, 1 Mejerist, 1 Elev, Leverandørernes 7 Kuske.

Formanden er Kasserer og fører Kasseregnskabet. Mejeribestyreren fører Mælkeregnskabet. Regnskabsaar: November til November.

FORMAND



Fogh, Hans Clausen, f. 2. Nov. 1857 i Gram Sogn, Søn af Skomager Holden Fogh og Hustru Hansine, f. Fogtmann. Gift 30. Maj 1883 med Hansine Marie F., f. Hansen.

Elev paa Janderup Højskole 1879, Gaardejer 1882. Fh. Medlem af Vejrup Sogneraad, Formand for Vejrup A/M 1917 og for Sognets Sparekasse, Vur-

deringsmand for Vest- og sønderjydsk Kreditforening.

Adresse: Sdr. Vejrup pr. Vejrup.

BESTYRER



Olsen, Christian, f. 7. April 1880 i Tune, Søn af Gaardejer Ole O. og Hustru Bertha, f. Jørgensdatter. Gift 26. April 1911 med Mathea O., f. Sørensen.

Elev, Jægersminde A/M, paa Ladelund Mælkeriskole 1905—06, Mejerist, A/M Randlev, Skanderup og Glejbjerg, Mejeribestyrer, Vejrup A/M 1910. Fh. Re-

visor i Sygekassen, Kommunalrevisor 1925. Flere Udmærkelser.

Vesterhede Andelsmejeri.

Postadresse: Hejnsvig. Jernbaneadresse: Krogager. Telefon: Vesterhede 20.

Oprettet som Fællesmejeri 1912, overgaaet til Andelsmejeri 1919. Brandforsikring 40.000 Kr. Ejendomsskyld 12.000 Kr.

78 Leverandører med 510 Køer, heraf 3 med over 20 Køer, 20 med 4 Køer eller der under.

Reduktaseprøve. Fyring med Kul og Tørv. Elektrisk Belysning.

Mejeriet er monteret med Sinus Indvejningsvægt, Bismar Udvejningsvægt (1930), Balance

Smørvægt (1912), Buas Koger (1922), Danske Mejeriers Maskinfabriks Flødepasteur (1920), D. M. M. Forvarmer (1929), Sabroe Kølemaskine (1930), Titan Centrifuge (1928), Victoria Kærne (1917), Sabroe Kedel (1927), Caroc & Leth Dampmaskine (1906), H. B. Jensen, Esbjerg, Kartoffelkoger (1920).

Der anvendes overvejende fortinnede Transportspande.

	Indvejet Sød Mælk	Solgt Mælk og Fløde	Smørproduktion
1927—28.....	1.29 Mill. kg	—	52.765 kg
1928—29.....	1.36 —	—	54.415 —
1929—30.....	1.39 —	Hjemmesalg: 3.598 kg	57.495 —



Der sælges ca. 400 kg Smør hjemme, Resten til Grossist. Ost produceres ikke.

Mejeriet anvender Handelsyre. Fløden syrnes i Bassin. Mejeriet har eget Laboratorium. Der

afregnes efter Fedtneheder. Personale: Mejeribestyrer, 1 Mejerist, Leverandørernes 6 Kuske.

Mejeribestyreren fører Regnskaberne. Regnskabsaar: Kalenderaaret.

FORMAND



Bertelsen, Niels Ibsen, f. 24. Marts 1879 i Holsted, Søn af Gaardejer Johan Laurids Bertelsen og Hustru Magdalene, f. Nielsen.

Uddannet ved Landvæsen, Gaardejer 1916. Formand for Vesterhede Andelsmejeri.

Adresse: Hejnsvig.

BESTYRER



Jørgensen, Anders, f. 26. Jan. 1899 i Alrø, Søn af Arbejdsmand Ole Andreas J. og Hustru Nielsmine, f. Christensen. Gift 7. Febr. 1926 med Anna Margrethe J., f. Rahbek.

Elev, Alrø og Randlev A/M, paa Ladelund Mælkeriskole 1925—26, Mejerist, Ly F/M, Gangsted, Hjembæk, Henne, Bubbøl, Durup og Billum A/M,

Mejeribestyrer, Vesterhede A/M 1928. Medlem af Hovedbestyrelsen for Danske Landmejeristers Forbund 1927—28, Formand for Spareforeningen 1930. Sølvmedalje paa Landsudstillingen 1929.

Vester Nebel Andelsmejeri.

Post- og Jernbaneadresse: Esbjerg. Telefon: Ølufvad 25.

Oprettet 1909 under Medvirken af stedlig Bygmester. Brandforsikring 77.000 Kr. Ejendoms-skyld 20.000 Kr.

90 Leverandører med 700 Køer, heraf 4 med over 20 Køer, 7 med 4 Køer eller der under.

Reduktaseprøve. Kulfyring. Elektrisk Belysning.

Mejeriet er monteret med Sinus Indvejningsvægt (1909), Paasch & Larsen, Petersen Udvejningsvægt (1924), do. Smørvægt (1909), Danske

Mejeriers Maskinfabriks Pasteuriseringsapparat og Forvarmer (1924), Sabroe Kølemaskine (1909), Titan 6500 kg Centrifuge (1924), Hamlet Kærne (1920), D. M. M. Kedel (1927), Caroc & Leth Dampmaskine (1909), D. M. M. Vandpumpe (1924).

Der anvendes $\frac{3}{4}$ fortinnede, $\frac{1}{4}$ Aluminiums Transportspande.

Der sælges ca. 850 kg Smør hjemme, ca. 8.500

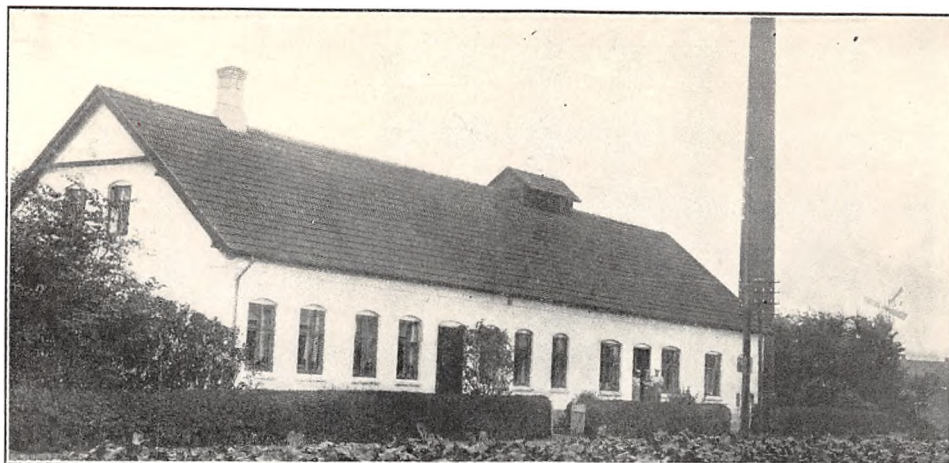

	Indvejet Sød Mælk	Solgt Mælk og Fløde	Smørproduktion
1912—13	1.01 Mill. kg	—	39.680 kg
1913—14	1.12 —	—	44.330 —
1914—15	1.02 —	—	40.840 —
1927—28	1.84 —	—	55.422 —
1928—29	1.71 —	Hjemmesalg: 1.500 kg	46.893 —
1929—30	2.26 —	Bysalg 235.935 kg	68.673 —

kg i Bysalg, Resten til Eksportforening. Ost produceres ikke.

Mejeriet anvender Handelssyre. Fløden syrnes i Bassin. Der afregnes efter Flødeenheder. Perso-

nale: Mejeribestyrelse, 1 Mejerist, 1 Elev, Leverandørernes 7 Kuske.

Mejeribestyrelsen fører Regnskaberne.

FORMAND



Ankjær, Jensen, f. 21. Sept. 1875 i Lifstrup, Søn af Gaardejer Jeppe Jensen og Hustru Hanne Margrethe, f. Rasksen.

Elev paa Dalum Landbrugsskole 1904, Gaardejer 1903. Formand for Skads med flere Herreders Brandforsikring 1912, for Vester Nebel A/M 1927.

Adresse: Liftstrup pr. Esbjerg.

BESTYRELSE

Johansen, Jens Peder, f. 22. Jan. 1878 i Næsby, Søn af Husmand Anders Johansen og Hustru Marie, f. Andersen. Gift 19. Dec. 1908 med



Dorthea Marie J., f. Rasmussen.

Elev paa Kølebæk A/M 1897—99, Mejerist paa A/M Bramdrupdam 1899—1901, paa Ladelund Mælkeriskole 1901—02, Mejerist paa A/M Drenderup 1902—04, Staalbæk 1904—05 og Vejstrup-Hejls 1905, Mejeribestyrelse paa Allingaabro A/M 1905—06, Mejerist paa Bregentved

H/M 1906—07, Mælkedommer paa Sydfyn 1907—08, Mejeribestyrelse paa Vester Nebel A/M 1909. 1 Sølv- og flere Bronzemedaljer samt Hæderlig Omtale for Smør.

Vorbasse Andelsmejeri.

Post- og Jernbaneadresse: Vorbasse. Telefon: Vorbasse 37.

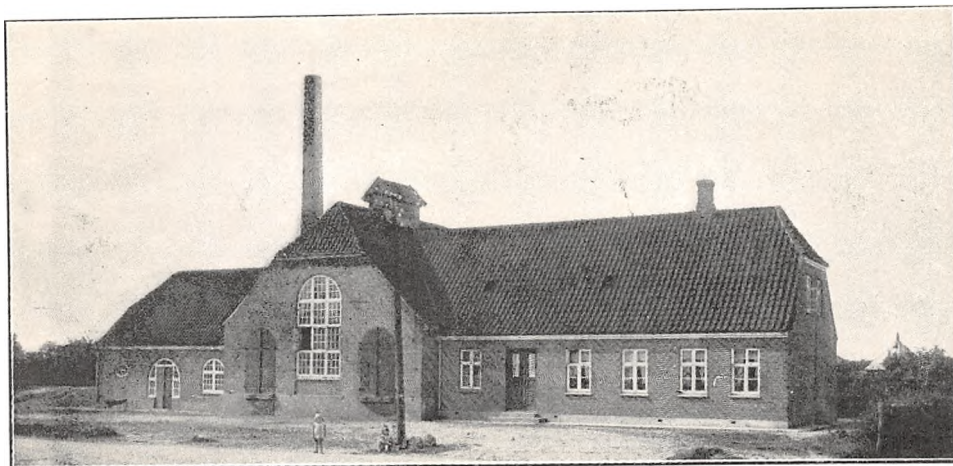

Oprettet 1922 under Medvirken af stedlige Haandværkere. Brandforsikring 80.000 Kr. Ejendomsskyld 25.000 Kr.

130 Leverandører med 700 Køer, heraf 6 med over 20 Køer, 50 med 4 Køer eller der under.

Mælken bedømmes ikke. Kul- og Tørvefyring. Elektrisk Belysning.

Mejeriet er monteret med Silkeborg Indvejningsvægt (1930), Buaas Udvejningsvægt, Silkeborg Smørvægt (begge 1922), Danske Mejeriers Maskinfabriks Flødepasteur (1922), Buaas Regenerativapparat (1922), Sabroe Kølemaskine, 2 Titan Centrifuger, Silkeborg Kærne, Paasch & Lar-

sen, Petersen Kedel, Alliance Dampmaskine (alt 1922).

Der anvendes udelukkende fortinnede Transportspande.

Der sælges ca. 600 kg Smør hjemme, Resten til Grossist. Ost produceres ikke.

Mejeriet anvender Handelssyre. Fløden syrnes i Bassin. Mejeriet har eget Laboratorium. Der afregnes efter Fedtindheder. Personale: Mejeribestyrer, 1 Mejerist, 1 Elev, 1 Laborant, Leverandørernes 11 Kuske.

Mejeribestyreren fører Regnskaberne. Regnskabsaar: November til November.

	Indvejet Sød Mælk	Solgt Mælk og Fløde	Smørproduktion
1927—28.....	1.79 Mill. kg	—	73.091 kg
1928—29.....	2.02 —	—	84.005 —
1929—30.....	2.23 —	Hjemmesalg: 23.200 kg	91.267 —

FORMAND



Hansen, Hans Nielsen, f. 17. Aug. 1868 i Vorbasse, Søn af Gaardejer Chr. Hansen og Hustru Anna Marie, f. Nielsen. Gift 22. Sept. 1904 med Petrea Rasmine H., f. Petersen.

Gaardejer 1904. Sognefoged 1914, Medlem af Sogneraadet 1917, Formand for Vorbasse A/M 1922.

Adresse: Vorbasse.

BESTYRER



Lund, Einar, f. 17. Jan. 1893 i Jebjerg, Søn af Forretningsmand S. A. Lund og Hustru Ane, f. Bundgaard.

Elev paa Rønbjerg A/M, Mejerist paa A/M Ryslinge, Give, Espe, Sig og Lyng, paa Dalum Mælkeriskole 1916—17, Første-mejerist paa Brovad A/M, paa Askov Højskole 1918—19, Mælke-dommer i Ribe Amt 1919—20, Mejeribestyrer paa Sønderho A/M 1920—22 og paa Vorbasse A/M 1922. Guld-ur samt flere Sølv- og Bronzemedaljer for Smør.

FAGLÆRTE MEJERISTER

ARBEJDENDE I

ODENSE, SVENDBORG, TØNDER,
HADERSLEV, AABENRAA, SØNDERBORG
OG RIBE AMTER

Biografiske Data.



Aggeboe, Svend, f. 23. Okt. 1902 i Nyborg, Søn af Manufakturhandler Edv. Aggeboe og Hustru.

Elev, A/M Sanderum 2½ Aar, Bække 1½ Aar, Mejerist, A/M Bække 1919—22, Hjarup 1922—23, Bjørnkær 1923, Holsted 1923—26, paa Ladelund Mælkeriskole 1926—27, Mejerist paa Holsted A/M 1927—30, Mælkedommer i

Ribe Amt Sommeren 1930, Førstemejerist paa Bække A/M 1930.

Stenstrup-Lunde 1930. Medlem af Bestyrelsen for Danske Landmejeristers Forbunds Svendborg Afd. 1928.



Allesø, Arne Sørensen, f. 25. Aug. 1908 i Allesø, Søn af Gaardejer R. C. Sørensen Allesø og Hustru.

Elev paa Veflinge, Nr. Aaby, Søndersø og Kværndrup Andelsmejerier, Mejerist paa sidstn., Vikar paa Randers A/M, Førstemejerist paa Søndersø Andelsmejeri 1930.



Ahrendtsen, Hans Hoskjær, f. 2. Febr. 1910 i Ø. Bramdrup, Søn af Snedker Mads Nissen A. og Hustru Anna, f. Hoskjær.

Elev paa A/M Over Jersdal 1924—26, Havnbjerg 1926—27 og Genser 1927—28, Mejerist paa A/M Stenderup 1928—30, paa Højrup Sogns A/M 1930.



Alrø, Emil, f. 23. April 1905 i Linaa, Søn af Købmand P. Alrø og Hustru Mette, f. Berthelsen.

Elev paa Gjesing-Skovby og Linaa A/M, Mejerist paa Randlev, Linaa og Ladegaard A/M, 4 Mdr. i Holland, paa Ladelund Mælkeriskole 1929—30, Førstemejerist paa Røjle Andelsmejeri 1930—31,

Mejerist paa Borup A/M ved Borup St., Sjælland, 1. Marts 1931.



Albertsen, Rasmus, f. 27. Okt. 1902 paa Strynø, Søn af Husmand Rasmus Albertsen og Hustru Maren, f. Jensen.

Elev paa A/M Skrøbelev 1917—19, Nordenbro 1919—20, Frørup 1920—21, Mejerist paa A/M Skaarup 1921, Nr. Lyndelse 1921—23, Bred 1923—24, paa Dalum Mælkeriskole 1924—25, Mejerist paa A/M

Snøde-Stoense 1925—28, Frørup 1928—30 og



Andersen, Aage, f. 1. Dec. 1901 i Mesinge, Søn af Mejeribestyrelser Jens Christian A. og Hustru Laura, f. Andersen.

Elev paa Mesinge og Ørbæk A/M, Studieophold i Holland, Mejerist paa Munkebo A/M, Elev paa Askov Højskole 1921—22 og 1922—23, paa Dalum Mælkeriskole 1925—26, Førstemejerist paa Mesinge A/M 1926.



Andersen, Aage, f. 9.
Sept. 1909 i Byrum, Læsø, Søn af Gaardejer Jens Peter Andersen og Hustru Ane Sørine, f. Blom.

Elev, Læsø A/M 1924—27, Assens A/M 1927—28, Mejerist, Fredericia Handelsmejeri 1928—29, Janderup A/M 1929—30, Maltbæk A/M 1930.



Andersen, Gunner, f. 19.
April 1904 i Ubby, Holbæk Amt, Søn af Vognmand Hans Andersen og Hustru Johanne, f. Petersen.

Elev paa Andelsmejeriet Esbern Snare og paa Højbjerg Fællesmejeri, Mejerist paa Ruds Vedby Fællesmejeri og paa Dianalund og Tistrup Andelsmejerier, paa Dalum Mælkeriskole 1929—30, Førstemejerist paa Dalum Landbrugsskoles Fællesmejeri 1930.



Andersen, Anders, f. 7.
Sept. 1889 i Simsted, Søn af Boelsmand Johan Jørgen Andersen og Hustru Maren Kirstine, f. Frederiksen. Gift 12. April 1919 med Jutta A., f. Nielsen.

Elev paa Skanderup A/M, Mejerist paa Skrøbelev, Fiskebæk og Søndenbro o. fl. A/M, Førstemejerist paa A/M Godthaab 1921.



Andersen, Hans, f. 31.
Dec. 1896 i Marslev, Søn af Mejeribestyrer David Andersen og Hustru Karen Elise, f. Nielsen. Gift 24. Okt. 1925 med Jensine Johanne A., f. Olsen.

Elev paa Trøstrup-Korup Andelsmejeri, Mejerist paa Nr. Kongerslev Fællesmejeri og Ubberud Andelsmejeri, paa Ladelund Mælkeriskole 1919—20, Førstemejerist paa Trøstrup-Korup Andelsmejeri 1920.



Andersen, Arne, f. 14.
Marts 1912 i Brødstrup, Søn af Kusk Janus Andersen og Hustru.

Elev paa Hatting og Ansager Andelsmejerier, paa Mejeriet Hjedding i Ølgod og paa Gislev Sogns Andelsmejeri 1929, Mejerist paa sidstn. 1930.



Andersen, Hans, f. 6.
Jan. 1905 i Nisset, Søn af Landmand Anders Andersen og Hustru Petrine, f. Schmidt. Gift 22. Aug. 1929 med Marie A., f. Nielsen.

Elev paa A/M St. Nustrup 1921—23, Bevtoft 1923—25, Mejerist paa Rangstrup A/M 1925—26, paa A/M Bolderslev 1926—27 og Højt 1927.



Andersen, Axel, f. 5.
April 1904 i Bælum, Søn af Ejendomshandler Carl Andersen og Hustru Anna, f. Christensen.

Elev paa Ulbjerg F/M 1920—22 og Rold F/M 1922—24, Mejerist paa Vitten A/M 1924—25, paa Viskum Kloster F/M 1925—27, paa Dalum Mælkeriskole 1927—28, Mejerist paa A/M Sinai 1928—30

og Nr. Lyndelse 1930, paa Brylle A/M 1930.



Andersen, Harald Koch, f. 13.
April 1902 i Vemb, Søn af Gaardejer Anders Mathias A. og Hustru Ingeborg Marie, f. Koch.

Elev paa A/M V. Hæsing, Gestelev, Holmstrup og V. Hæsing, Mejerist paa A/M Sinai og Kirkeby, paa Ladelund Mælkeriskole 1928—29, i Holland paa Aurora Zylvel Fabrik i 3 Mdr. Førstemejerist paa Mejeriet Wedellsborg 1930.



Andersen, Harry, f. 14. Jan. 1910 i Nørre Ørslev, Søn af Laurits Anton Andersen og Hustru Jensine, f. Jensen.

Elev, Øborg A/M v. Gedser 1925—27, paa Ladelund Andelsmejeri 1927, Mejerist der 1929.



Andersen, Jens Frederik, f. 9. Febr. 1905 i Ørum ved Daugard, Søn af Marius Andersen og Hustru Kristiane.

Ved Landvæsen til 1922, Elev paa A/M Langkær ved Brande 1922—24, paa Jordrup 1924—26, Smørmejerist paa Jellinge Mejeri 1926—29, Førstemejerist paa A/M Kjærgaard 1929—30, paa Ladelund Mælkeriskole 1930—31.

Andersen, Karl Henrik, f. 4. Juni 1903 i Flemløse, Søn af Postbud Niels Chr. Andersen og Hustru Katinka, f. Andersen. Gift 24. Juli 1927 med Inger A., f. Hillebrandt.

Elev paa A/M Gummerup 1919—21, Skamby 1921 og Jordløse 1922—23, Mejerist paa F/M Sønderby 1923—24, Bukkedal A/M 1925—26, Bredstrup A/M 1926—28 og paa Sønderby Mejeri og Flødefabrik 1928.



Andersen, Knud Stræde, f. 17. April 1909 i Sønderup, Søn af Mejeribestyrer Chr. Mortensen Andersen, Nr. Vium, og Hustru.

Elev, Faster A/M 3 Aar, Vivild A/M 1 Aar, Mejerist paa Skanderup A/M ved Lunderskov 1928—29.

Andersen, Marius, f. 27. Sept. 1907 i Nybølle, Søn af Gaardejer H. C. Andersen og Hustru Maren Kirstine, f. Jørgensen.

Elev paa Andelsmejerierne Guldbjerg 1923—24, Nr. Søby 1924—26 og Ejby og Omegn 1926—27, Mejerist paa sidstn. 1927—28 og paa Karlslunde A/M 1928—30, paa Dalum Mælkeriskole 1930—31.



Andersen, Niels, f. 1. Aug. 1899 i Rudkøbing, Søn af Rentier L. M. A., Vejstrup, og Hustru Kristine, f. Andersen. Gift 22. Nov. 1925 med Ingeborg Tove A., f. Aunbøl.

Elev paa Svendborg Mælkeforsyning og Osterbrik, Ostemejerist paa Ly A/M, Mejerist, A/M Thisted og Aalsø, Gerrild F/M, paa Damkilde og Tem A/M, Vikar 1925, herunder Icecreammester paa Hesselager. Revisor i Danske Mejeristers Forbunds Svendborg Afd. Bopæl: Skaarup.



Andersen, Peter, f. 30. Marts 1897 i Vessemose, Søn af Gaardejer Anders Peter Andersen og Hustru Karen, f. Hansen. Gift 25. Okt. 1929 med Kathrine A., f. Nissen.

Elev paa Dreslette Andelsmejeri 1923—27, paa Ladelund Mælkeriskole 1928—29, Mejerist paa Dreslette Andelsmejeri 1927.



Andersen, Peter, f. 12. Dec. 1909 i Terkelsbøl, Søn af Jernbaneassistent Edel Andersen og Hustru Mette, f. Nicolaisen.

Elev, St. Tønde, Hokkerup, Espe og Nordenbro Andelsmejerier, Mejerist 1931.

Andersen, Peter Anton, f. 23. Sept. 1879 paa Lambæksgaard, Søn af Gaardejer Rasmus Andersen og Hustru.

Elev paa Langeskov Andelsmejeri, Mejerist paa Brønderslev og Aalykke Andelsmejerier, paa Mejeriet Pasteur i Odense 1910.

Andersen Oswald, f. 31. Marts 1896 i Avnslev, Søn af Mejeribestyrer Rasmus A. og Hustru Kirsten, f. Petersen. Gift 30. Okt. 1925 med Anna Marie A., f. Carlsen.

Elev paa Avnslev A/M, paa Dalum Mælkeriskole 1919—20, Mejerist, Vejstrup-Hejls, Ferritslev-Haundrup, Pederstrup og Rosvang A/M, Førstemejerist paa Kerteminde Mejeri 1926.

Andersen, Poul, f. 19. Dec. 1900 i Lønstrup, Søn af Fisker Jens Poul Andersen og Hustru Ellen Marie, f. Nielsen.

Elev paa Egeskov Herregaardsmejeri og Andelsmejerierne Sct. Olavs Kilde, Rue og Vejrup Andelsmejerier, paa Trøstrup-Korup Andelsmejeri 1930.

Andersen, Poul Nicolai, f. 9. April 1903 i Nr. Søby, Søn af Gaardejer Jørgen Andersen og Hustru Sofie, f. Rasmussen Lindegaard. Gift 26. Juni 1927 med Helga A., f. Hansen.

Elev paa Egeskov H/M og Vejstrup Ostefabrik, Mejerist paa Munkebo-Drigstrup Andelsmejeri, Førstemejerist der 1927.

Andersen, Rasmus, f. 27. April 1911 i Ærøsbøbing, Søn af Gaardejer Thomas Hansen Andersen og Hustru Marie, f. Rasmussen.

Elev paa Andelsmejerierne Bro og Skovkilde, Mejerist paa Bro Andelsmejeri 1930.



Andersen, Svend Aage, f. 15. Sept. 1909 i Horsens, Søn af Snedkermester Hans Andersen og Hustru Anna, f. Andresen.

Elev paa F/M Bøgballe 1925—27 og Hesselager 1927—28, paa Vormark A/M 1928—29, Mejerist paa Hesselager Mejeri og Icecream Fabrik 1929.



Andersen, Vagn Skøtt, f. 2. Dec. 1908 i Hobro, Søn af Avlsbruger L. P. Andersen og Hustru Anna Marie, f. Skøtt.

Elev paa Aalykke Fællesmejeri og paa Gudbjerg og Dalum Andelsmejerier, Mejerist paa Nørager Fællesmejeri, Fyrbøder paa Marslev Fællesmejeri 1929.



Andreasen, Alvin, f. 8. Dec. 1893 i Vrønding, Søn af Skolelærer Marius Frantz Andreasen og Hustru Anne, f. Rasmussen. Gift 14. Maj 1921 med Petra Emilie A., f. Petersen.

Elev paa Boulstrup A/M, paa Dalum Mælkerskole 1920—21, Mejerist paa Holløse, Nørre Søby og Hyllinge A/M, paa Ringsted Mækeforsyning,

paa Nauerbjerg, Viby og Rislev A/M og paa Mejeriet Wedellsborg 1924.



Andreasen, Carl, f. 20. Juli 1903 i Frørup, Søn af Husejer Hans Jørgen Andreasen og Hustru.

Elev paa Ørbæk og Melsing A/M, Mejerist paa Rue A/M, Førstemejerist paa Sødra Sandby Fællesmejeri i Skaane, paa Ryslinge, Rosenkilde og Højby A/M, paa Dalum Mælkerskole 1928—29, Førstemejerist og Ostemejerist

paa Ringe A/M 1930, paa Rosenkilde A/M 15. Dec. 1930.



Andreasen, Hans Georg, f. 24. Okt. 1901 i Frørup, Søn af Arbejdsmand Hans Jørgen Andreasen og Hustru Ane Louise, f. Nielsen. Gift 16. Febr. 1926 med Betty Marie A., f. Bech.

Elev paa Ørbæk A/M og Avnede H/M, paa Dalum Mælkerskole 1923—24, Mejerist paa Avnede 1922—23 og paa Svinninge

A/M 1924—25, Førstemejerist paa Ørbæk A/M 1925. Formand for Danske Landmejeristers Forbunds Afd. 1930.



Arndt, Egon Gram, f. 9. Aug. 1900 i Aarhus, Søn af Boghandler Hugo Arndt og Hustru Ingrid, f. Gram.

Elev paa A/M Oldrup 1915—16 og Odder 1916—18, Mejerist paa Marslev A/M 1918—19, Førstemejerist paa A/M Oldrup 1919—21, Mejerist paa Otterup F/M 1921—22 og Marslev A/M 1922—25, paa Ladelund Mælkerskole 1925—26, Mejerist paa Brolund A/M 1926—29, i Tyskland og paa Glamsbjerg A/M 1929—30, paa Gudbjerg A/M 1930.



Bach, Frederik Christen, f. 3. Juni 1906 i Hinge, Søn af Boelsmand A. P. C. Bach og Hustru Karen Marie, f. Hansen.

Elev paa Ulsted, V. Hæsing og Linaa Andelsmejerier og Wedellsborg Fællesmejeri, Mejerist paa Heden-Vantinge Andelsmejeri, Førstemejerist paa Tullebølle Mejeri 1930.



Barfoed, Viggo Jensen, f. 26. Maj 1907 i Lov, Søn af Mejeribestyrelse Jensen B. og Hustru Agnete, f. Andersen.

Elev paa Odense Mælkekomp., Gummerup og Nederholm A/M, Mejerist paa V. Hjermitz Mejeri, Vikar i Midt- og Vestjylland, Mejerist paa Ubberud A/M 1929.



Bengtsen, Otto, f. 10. Maj 1910 paa Skaade Mark, Søn af Husmand Søren Bengtsen og Hustru Marie, f. Christensen.

Elev paa Søkilde, Hanerup og Hou Andelsmejerier, Smørmejerist paa Tullebølle Mejeri 1930.



Bech, Christen Christensen, f. 28. Dec. 1910 i Dalbyover, Søn af Gartner Thomas Bech og Hustru.

Elev paa Hvorslev og Nr. Nebel Andelsmejerier og Ravnholt Herregaardsmejeri, Mejerist paa Vormark Andelsmejeri, Fyrbøder paa Ringe Andelsmejeri 1930.



Bennedsen, Sigfred Bende Marthinus, f. 3. Juli 1897 i Vamdrup, Søn af Stationsmester C. P. Britten og Hustru Gerda, f. Andersen.

Elev paa A/M Karlslunde 1911—13 og Bredtved 1913—14, Mejerist paa A/M Fiskebæk, Falster, 1914—17, paa Sloths Mejeri i Taastrup 1917—18, Holbæk Mælkeforsyning og Skød A/M 1918—19,

A/M Gadstrup 1919—21 og Karlslunde 1921, paa Dalum Mælkeriskole 1921—22, Mejerist paa Vallø F/M 1922—24, Førstemejerist paa Fuglevig A/M 1924.

Bech, Martin, f. 9. Nov. 1909 i Skaarup, Søn af Tømrer Niels Bech og Hustru Beatrice, f. Petersen.

Elev paa Andelsmejerierne Skaarup 1926—29 og Oure 1929—30, Mejerist paa Andelsmejerierne Brobyværk 1930 og Kirkeby 1930.



Berendsen, Peter Heinrich, f. 21. Jan. 1902 i Dollrottholtz, Søn af Savværksejer Joh. B. og Hustru Agnes, f. Witt. Gift 15. Febr. 1929 med Marie B., f. Starup.

Elev, Bedstoft A/M 1917—20, Mejerist, A/M Hjerding 1920—21 og Ø. Lindet 1921—25, paa Kiel Mejeriskole 1925—26, Mejerist, A/M Over Jerstal 1926 og Høgelund 1926.



Beier, Marinus Jensen, f. 26. April 1902 i Esbjerg, Søn af Arbejdsmand Jens Hansen Beier og Hustru Gunner Dorthea, f. Thygesen. Gift 17. April 1930 med Jørgine B., f. Andersen.

Elev, A/M Hunderup 1917—19, Esbjerg 1919—20, Lindbjerg 1920 og Thyregod 1920—21, Mejerist, A/M Lindbjerg 1921—22

og Vorbasse 1922—24, paa Esbjerg Mælkeforsyning 1924.



Berg-Christensen, Emil, f. 10. April 1907 i Asminderup, Værsløv Sogn, Søn af Mejeribestyrelse C. Berg-Christensen, Englevaad A/M, og Hustru Frida, f. Christoffersen.

Elev paa Englevaad, Stedstrup og Ondløse A/M, Mejerist paa Englevaad A/M, Egeskov Mejeri, Aalestrup A/M, paa Mejeriet Bellezéveries

1927, paa Mejeriet og Ostefabriken Willy en Auxois 1928, paa Mejeriet de Volharding i Wieringerwaad i Holland 1929 og paa Mejeriet La Chaux-de-Gilley i Schweiz 1929, paa Ladelund Mælkeriskole 1928—29, Førstemejerist paa Tistrup A/M 1929.



Bendtsen, Christian Vitarup, f. 17. Nov. 1910 i Faaborg Sogn, Søn af Mejeribestyrelse M. E. Bendtsen og Hustru Marie, f. Christensen.

Elev, Faaborg og Brørup Andelsmejerier, Mejerist paa Brørup A/M, paa Askov Højskole 1930—31.



Berthelsen, Svend, f. 23. Juli 1911 i Aarhus, Søn af Vognmand Jens Peter Berthelsen og Hustru.

Elev paa Møgelkilde og Søvind Andelsmejerier, Mejerist paa Lunde-Østrup Andelsmejeri 1927.



Bjørnsen, Valdemar, f. 24. Juni 1911 i Vinnum, Søn af Landmand Nicolai B. og Hustru Marie, f. Jøfesen.

Elev paa Vodder-Roager og Skærbæk Andelsmejerier, Mejerist paa sidstn., paa A/M Broballe 1930.

Bock, Reinhold, f. 20. Jan. 1910 i Døstrup, Søn af Landpostbud Chr. Bock og Hustru Anne, f. Christensen.

Elev paa A/M Alslev Kro 1924—26 og Vejen 1926—27, paa Løgumgaard F/M 1927—28, Mejerist paa A/M Jels 1928—29 og Skærbæk 1929—30, paa St. Jyndevad F/M 1930.



Boel, Vagner Krogh Thordal, f. 27. Aug. 1909 i Havndal, Søn af Gaardejer Niels Thordal Boel og Hustru Kathrine, f. Krogh.

Elev, Marslev F/M 1927—29, Sønder Vilstrup A/M 1929—30, Mejerist paa Gjørding A/M 1930.

Boesen, Niels Christian, f. 5. Aug. 1908 i Onsbjerg, Søn af Husmand Niels E. og Hustru Signe, f. Lassen.

Elev paa Andelsmejerierne Sdr. Næraa 1925—27, Højby 1927—28 og Kauslunde-Gamborg 1928—29, Mejerist paa sidstn. 1929—30, Vikar 1930. Mejerist paa Engholm A/M 1930.

Bojsen, P., f. 28. Sept. 1909 i Harte-Bramdrup Kommune.

Elev paa Kerteminde F/M 1925—27, Rødsbæk A/M 1927—28 og Rønbjerg F/M 1928—29, Mejerist paa Koldkjær A/M 1929—30, Elev paa Kerteminde Højskole 1930—31.



Bonke, Hans Jessen, f. 8. Dec. 1889 i Slemminge, Maribo Amt, Søn af Mejeribestyrer Niels Bonke, Slemminge A/M, og Hustru Marie, f. Jessen. Gift 8. Maj 1914 med Bothilde B., f. Raahauge.

Elev paa A/M Aastrup 1906—08 og Kragemose 1908—10, Mejerist paa Brandeskov F/M 1910—24, Fyrpassereksamen 1924,

Fyrbøder paa Svendborg Mælkeforsyning og Ostefabrik 1924.



Bossen, Heinrich, f. 29. Aug. 1911 i Frøslev, Søn af Mejeribestyrer Jesper Hansen Bossen og Hustru Cathrine, f. Schmidt.

Elev paa A/M Frøslev 1926—27, Rebbøl 1927—29 og Havnbjerg 1929—30, Mejerist paa Frøslev A/M 1930.



Boysen, Jacob, f. 25. Okt. 1901 i Skrydstrup, Søn af Landmand Jacob Boysen og Hustru. Gift med Johanne B., f. Thoms.

Elev paa Havslund A/M, Mejerist paa Varnæs, Bæk-bølling, Mejlbj, Ørbæk og Mejlbj A/M, Førstemejerist paa Bovrup A/M 1925. Formand for Danske Landmejeristers Forbunds Aabenraa Kreds 1928.

Boysen, Julius, f. 5. Juni 1908 i Klues ved Flensborg, Søn af Landmand Broder Boysen og Hustru Sophie, f. Ottzen.

Elev paa A/M Aller ved Christiansfeld, Tyvelse og Aast, Mejerist paa A/M Kastvraa, Vikar i Ølsted, Mejerist, Lerte og Hejsager A/M, Førstemejerist, Kværs A/M 1930.





Boysen, Peter Hansen, f. 7. Sept. 1891 i Klæksbøl, Tønder Amt, Søn af Møller Christian Boysen og Hustru Christine Regina, f. Johansen. Gift 6. Okt. 1918 med Anna Marie B., f. Rasmussen.

Elev, Klæksbøl A/M, Tyskland, Mejerist, A/M Vester Ohrsted og Burhave, begge i Tyskland, paa A/M Havnbjerg, Ullerup Førstemejerist sidstnævnte

og Ketting-Notmark, Sted 1920.

Bramsen, Holger, f. 3. April 1905 i Hornstrup Sogn, Søn af Rentier Anders Chr. B. og Hustru Andrea Petrea, f. Knudsen.

Elev, A/M Nørup, Vindinge og Mørkøv F/M, Møgelkilde og Trøstrup-Korup A/M, Mejerist, A/M Kronborg og Give, Vikar i Vejle Amt, Førstemejerist paa Gamby A/M 1930.



Bredahl, Jens Kirk, f. 21. Marts 1904 i Sct. Mortens Sogn, Søn af Gaardejer Salomon Bredahl og Hustru Kathrine, f. Kirk.

Elev paa Damgaards Møllens Mejeri 1917—18, A/M Nyhaab 1918—19 og H/M Midtlangeland 1919—21, Mejerist paa A/M Godthaab i Rudkøbing 1921—22 og Feldborg 1922—24, paa Frederiksborg Højskole 1924—25, Mejerist paa Midtlangelands H/M 1925—30, paa Dalum Mælkeriskole 1930—31. Bopæl: Skrøbelev.

Brinck, Jørgen Peter, f. 10. Maj 1897 i Jernved, Søn af Gaardejer Peter Brinck og Hustru Sofie, f. Petersen. Gift 19. Aug. 1925 med Signe B., f. Jensen.

Elev, A/M Jernved 1914—16, Bækbølling 1916—17, Jernved 1917—18, Mejerist, A/M Aadum 1919—21, Ø. Tørslev 1921—22, paa Ladelund Mælkeriskole 1922—23, Mejerist, A/M Borup 1922—24,



og Ketting-Notmark, Sted 1920.

Lindbjerg 1924—26, Vikar 1926, Førstemejerist paa Gjording A/M 1926, Kasserer for Gørding Sogns statsanerkendte Sygekasse 1930.



Brock, Hans, f. 20. Nov. 1903 i Skodsbøl, Søn af Gæstgiver Christen B. og Hustru Cecilie, f. Christensen. Gift 10. Nov. 1929 med Ellen B., f. Asmussen.

Elev paa A/M Skelde 1918—21 og Løjt 1921—22, Mejerist, A/M Løjt 1922—25, paa Ladelund Mælkeriskole 1925—26, Mejerist, Skrave A/M

1926—28, paa Løjt A/M 1928.

Bruhn, Chr. Clausen, f. 28. Okt. 1907 i Horsby, Søn af Gaardejer Jens Bruhn og Hustru Johanne, f. Møller.

Elev paa A/M Hellevad-Egvad 1923—26 og F/M Lindet 1926—27, Mejerist paa A/M Broderup 1927, Kærbæk 1927—29 og Hellevad-Egvad 1929.



Bruhn, Cornelius, f. 8. Juni 1890 i Hovslund, Søn af Gaardejer Johannes Peter Bruhn og Hustru Anne Kjestine B., f. Haugaard. Gift med Anne B., f. Jensen.

Elev, Røjkær, A/M 1906—08, Mejerist, A/M Døstrup 1908—09, Gramby 1909—11, Abildgaard 1911—12, Tyrstrup 1912—13, Ladelund Mælkeriskole

1913—14, Mælkedommer i Sønderborg Amt 1914—15, Deltager i Verdenskrigen 3½ Aar, Mejeribestyrer, A/M Raved 1919—21, Vikar 1921—30, Mejerist, A/M Skodborg 1930.



Bruus, Gunner, f. 13. Maj 1908 i Humble, Søn af Tømrermester Bruus og Hustru Martha, f. Jacobsen.

Elev paa Tryggelev-Fodslette Andelsmejerier og Ø. Ulslev Fællesmejeri, Mejerist paa Andelsmejeriet Fælleshaab i Maribo Amt, Fyrbøder og Mejerist paa Hou Andelsmejeri 1928.



Brygger, Poul, f. 2. Okt. 1908 i Snebjerg, Søn af Smed Hans Brygger og Hustru Ingeborg, f. Iversen.

Elev paa Bøjden Andelsmejeri 1926—29 og paa Ravnholt Herregaardsmejeri 1929—30, Mejerist paa Bøjden Andelsmejeri 1930.



Buch, Sigurd Herman Jensen, f. 20. Juli 1903 i Ramten By, Søn af Partikulier Niels Marius Jensen Buch og Hustru Margrethe, f. Andreasen.

Elev, Jyllinge F/M, A/M Gammelby, Ans, Mejerist, A/M Nøddelund og Styding, Jyllinge F/M, A/M Fjelsø, Aalestrup, Nordenskov og Brande, Første-mejerist paa Vesterhede A/M 1930.



Bæk, Godtfred, f. 22. Marts 1902 i Bøvlingbjerg, Søn af Gartner Lauge B. og Hustru Kirsten, f. Ahle.

Elev paa A/M Phønix ved Tim 1920—22 og Skærum 1922—24, Mejerist, A/M Vammen 1924—25, Bøvling 1926—30, paa Dalum Mælkeriskole 1928—29, Første-mejerist, Rejsby Mejeri 1930.



Callesen, Jens Christian, f. 16. April 1909 i Bredevad, Søn af Landmd. Anders Peter C. og Hustru Marie, f. Petersen.

Elev paa A/M Bylderup Bov 1925—28 og Broballe 1928—29, Mejerist paa sidstn. 1929—30, paa A/M Hjordkær 1930 og Lysabild 1930.



Clausen, Aksel Christian, f. 11. Dec. 1909 i Stoense, Søn af Husmand L. C. Clausen og Hustru Konstance, f. Thomsen.

Elev paa Snøde-Stoense, Longelse-Fuglsbølle og Bødstrup Andelsmejerier, Smørmejerist paa sidstnævnte 1929.



Clausen, Arnold, f. 26. Febr. 1896 i Gislev Sogn, Søn af Landmand Niels Fr. Clausen og Hustru Eline Marie, f. Pedersen. Gift 4. Juli 1925 med Ellen C., f. Christiansen.

Elev paa Sandager, Kildedyb og Sandager A/M, Mejerist paa A/M Gislev-Holme, Rosenkilde, Oure, Thorskilde, Vikar i 4 og Bækkilde, Vikar i 4

Aar, Første-mejerist paa Trunderup Andelsmejeri 1928.



Clausen, Axel Valdemar, f. 14. April 1912 i Ommel paa Ærø, Søn af Slagter Jørgen Clausen og Hustru Gertrud, f. Hansen.

Elev paa Marstal og Strynø Andelsmejerier, Mejerist paa sidstnævnte 1930.

Clausen, Carl, f. 3. Dec. 1908 i Flemløse, Søn af Skomager Jørgen Clausen og Hustru Margrethe, f. Larsen.

Elev paa A/M Skovs Højrup 1925—27, Vindinge 1927—28 og Høng 1928—29, Mejerist, Vikar 1929—30, Mejerist paa A/M Stubshoved 1930.



Clausen, Eduard, f. 13. Okt. 1905 i Højrup, Søn af Gaardejer Poul C., og Hustru Kristine, f. Berendt.

Elev, A/M Arnum 1921—24, Skodborg 1924—25, Mejerist, A/M Godt Haab 1925—26, Vikar 1926—27, Mejerist, A/M Snogbæk 1927—28 og Godt Haab 1928—29, paa Ladelum Mælkeriskole 1929—30, Mejerist paa A/M Godt Haab 1930.

Clausen, Ove, f. 28. Jan. 1907 i Flemløse, Søn af Skomager Jørgen Clausen og Hustru Margrethe, f. Larsen.

Elev paa Andelsmejerierne Enghave 1923—24, Brylle 1924—26 og Fredsholm H/M 1926—27, Mejerist paa Andelsmejerierne Jølby 1927—28, Nr. Lyndelse 1928—29, Heden-Vantinge 1929—30 og Højby-Allerup 1930.



Clemmensen, Kaj Oluf, f. 23. Juni 1900 i Odense, Søn af Vognmand P. L. Clemmensen og Hustru Sine, f. Madsen.

Elev paa Ejby Andelsmejeri 1918—20 og paa Dalum Landbrugsskoles Mejeri 1920—24, Elev paa Dalum Mælkeriskole 1923—24, Mejerist paa Ejby Andelsmejeri 1924.



Christensen, Carl Marius, f. 1. Juni 1902, Søn af Smedemester H. P. Christensen og Hustru Anna Johanne, f. Nielsen.

Tjenestekarl, Elev paa Andelsmejerierne Ødsted, Ulkjær og Bredsten, Mejerist paa Andelsmejeriet Roerslev 1925.

Christensen, Aage Pilegaard, f. 24. Aug. 1908 paa Turø, Søn af Skibstørrer Chr. Christensen og Hustru Marie.

Elev paa Andelsmejerierne Aakilde 1924—26 og Gundestrup 1926—28, Mejerist paa V. Aaby Andelsmejeri 1928.



Christensen, Carl Peter Martin, f. 28. Febr. 1902 i Nr. Højrup, Søn af Husmand J. P. C. og Hustru Karoline, f. Andersen.

Elev paa Bogense, Melby og Sørslev Andelsmejerier, Mejerist paa sidstn. og paa Snedsted, Bogense og Snedsted Andelsmejerier, Mejerist i Holland, paa Dalum Mælkeriskole 1926—27, Førstemejerist paa A/M Thorskilde 1927.



Christensen, Axel, f. 19. Nov. 1910 i Lem Sogn, Søn af Forretningstørrer Ole Christensen og Hustru.

Elev paa Ramsing A/M 2 Aar og Trevad A/M 1 Aar, Mejerist paa Andst A/M 1930.



Christensen, Axel Lauritz Malte, f. 23. Febr. 1910 i Sengeløse, Søn af Tørrer Christen C. og Hustru Kathrine, f. Maltesen.

Elev paa A/M Darum 1927—29, Glud 1929—30 og Aabenraa 1930—31, Mejerist 1931.



Christensen, Chr., f. 4. Maj 1902 i Sdr. Sejerslev, Søn af Mejeribestyrelse Andreas Valdemar C., Bevtoft A/M, og Hustru Johanne, f. Holm.

Elev paa Agerskov Efterskole, Rødding Højskole og Bevtoft A/M, Mejerist paa Errindlev og Vodder-Roager A/M, Førstemejerist paa Bevtoft A/M 1927.



Christensen, Carl Chr., f. 9. Nov. 1903 i Ovdrup ved Løgstør, Søn af Gaardejer Thomas Christensen og Hustru Hulda, f. Pedersen.

Elev, Rørbæk og St. Dalum Andelsmejerier, Ladelund Mælkeriskole 1926—27, Mejerist, Durup og Tise Andelsmejerier, Vikar, Medejer af Skive Margarinefabrik, Førstesmørmejerist, Andelsmejeriet Fruedal 1930, Fyrbøder paa

Faaborg Herregaardsmejeri og Flødefabrik 1930.



Christensen, Chr. f. 5. Maj 1907 i Ravnkilde, Søn af Mejeriejer Chr. Christensen og Hustru Maren, f. Kjeldsen. Gift med Ellen C., f. Rasmussen.

Elev paa Ejstrupholm, Egtved og Pederstrup Mejerier, Mejerist paa Kølind, Østoft og Farstrup Andelsmejerier, Fyrbøder paa Langeskov F/M 1929.



Christensen, Chr. Alb., f. 26. Juni 1907 i Lumby, Søn af Husejer Chr. Christensen og Hustru Inger, f. Albrechtsen.

Elev paa Lumby Andelsmejeri 1922—26, Mejerist, Ørritslev Andelsmejeri 1926—30, paa Dalum Mælkeriskole 1930—31, Bopæl: Lumby pr. Beldringe.



Christensen, Hans Peter, f. 13. Nov. 1903 i Fodslette, Søn af Gaardejer Rasmus Christensen og Hustru Marie, f. Mogensen.

Elev paa Andelsmejerierne Snøde-Stoense og Nordenbro, Mejerist paa Andelsmejerierne Helnæs, Konradsminde, Mejerist og Fyrbøder paa Snøde-Stoense A/M 1928.



Christensen, Christen Jensen, f. 17. April 1908 i Rødding, Søn af Købmand Christen Jensen Christensen og Hustru Maren, f. Buchholt.

Elev paa Hjerting A/M 1923—27 og Mejlbj A/M 1927, Mejerist paa Vodder-Roager A/M 1927.



Christensen, Henning, f. 23. Juni 1910 i Nr. Sundby, Søn af Ejendomshandler Kristen Larsen C. og Hustru Anna Josephine Marie, f. Persson.

Elev paa Andelsmejerierne Aalykke og Marienborg, Mejerist paa Andelsmejeriet Hornslet, Smørmejerist paa Brylle Andelsmejeri 1930.



Christensen, Christen Møller, f. 27. Okt. 1906 i Rise Sogn, Søn af Gaardejer Hans Christensen og Hustru Ane, f. Therkildsen.

Elev paa Bro A/M og Egeskov H/M, Mejerist paa sidstnævnte og paa Andelsmejeriet Skovby paa Ærø, Førstemejerist paa Marstal Andelsmejeri 1930.

Christensen, Ingvar Chr., f. 18. Marts 1909 i Brændøre, Taps, Søn af Toldbetjent Marius Christensen og Hustru Sophie, f. Nielsen.

Elev paa Andelsmejerierne Abildgaard v. Tønder og Gramborg, Gram, Mejerist paa Janderup Andelsmejeri 1930.



Christensen, Jørgen Rudolf, f. 16. Febr. 1907 i Ernsted v. Haderslev, Søn af Smedemester Søren Christensen og Hustru Valborg, f. Kjær.

Elev, A/M Lunding, Ø. Lindet og Bylderup Bov, Mejerist, A/M Abildgaard, Rødekro, Svendstrup paa Als, Torp ved Østbirk, paa Ladelund Mælkeriskole 1929—30, Førstemejerist

paa Tyrstrup Sogns Andelsmejeri 1930. Bestyrelsesmedlem i Danske Landmejeristers Forbunds Horsens Kreds 1928—29.



Christensen, Einar Marius, f. 23. Febr. 1911 i Vonsild, Søn af Snedker Jens Christensen og Hustru Ellen, f. Mortensen.

Elev paa Vonsild og Over Lerte Andelsmejerier, Førstemejerist sidstnævnte Sted 1930.



Christensen, Knud Eskild, f. 29. Maj 1910 i Sulsted, Søn af Mejeriejer Niels Hansen C., Hvorupgaard, og Hustru Kristine, f. Hansen.

Elev paa Hvorupgaard F/M og paa Arentsminde og Brylle Andelsmejerier, Ostemejerist paa sidstnævnte 1928—30.

Christensen, Einar Pinvig, f. 5. Maj 1907 i Assing, Søn af Gaardejer Ole Christensen og Hustru Jensine Kristine, f. Rasmussen.

Elev paa Simmelkjær og Lindelse Andelsmejerier, Smørmejerist paa sidstnævnte 1930.



Christensen, Lauritz Hansen, f. 8. Dec. 1908 i Rise Sogn, Søn af Gaardejer Hans Christensen og Hustru Anne Marie, f. Therkildsen.

Elev paa A/M Søby paa Ærø og paa Ravnholt H/M, Mejerist paa Ærøskøbing A/M, Førstemejerist der 1929.



Christensen, Laurits Martin, f. 15. Febr. 1909 i Horne, Søn af Gaardmand Jørgen Christensen og Hustru Kirstine, f. Hansen.

Elev paa V. Hæsing Andelsmejeri 1927—29 og paa Ørritslev Andelsmejeri 1929, Mejerist 1930.



Christensen, Laurs, f. 20. Sept. 1899 i Tem Sogn, Søn af Muremester K. L. Christensen og Hustru Kirstine, f. Christensen.

Elev, A/M Katrinedal, Grindsted, Skjern, Mejerist, A/M Skjern, Katrinedal, Skjern og Grindsted 1930.

Christensen, Marius, f. 15. Jan. 1902 paa Ribe Nr. Mark, Søn af Landmand Iver Christensen og Hustru.

Elev, A/M Tobøl 2 Aar, Ø. Assel 1 Aar, Trunderup 1 Aar, 1917—21, Mejerist, A/M Hunderup, Langeskov, Simmelkær, paa Ribe Mælkeriskole 1921, ved Landvæsen 1922—28, paa Ladelund Mælkeriskole 1930—31.



Christensen, Marius Anton, f. 11. Maj 1900 i Ringe, Søn af Gaardejer A. J. C. og Hustru Anna Kathrine, f. Madsen.

Elev paa A/M Borreby 1917—18 og Espe 1918—21, Mejerist paa A/M Simmerbølle 1922—23, Ørbæk 1923—24, Boel's Mejeri 1924—25, Ejby A/M ved Odense 1925—26 og Krastrup A/M 1926, paa Dalum

Mælkeriskole 1926—27, Vikar i Svendborg Amts Vikarforening 1927, Førstemejerist paa A/M Ringe 1927—29, Videmark 1929—30 og Ullerslev-Skellerup 1930.

Christensen, Marius, f. 15. Juni 1909 i Holsted, Søn af Boelsmand Christen Christensen og Hustru Caroline, f. Kjer.

Elev paa Sdr. Farup og Snøde-Stoense Andelsmejerier, Mejerist paa sidstnævnte, paa Longelse-Fuglsbølle 1929.



Christensen, Niels, f. 5. Maj 1902 i Sønder Omme, Søn af Gaardejer Peter Chr. Christensen og Hustru Johanne, f. Hansen. Gift 29. Marts 1924 med Eilen C., f. Nielsen.

Elev, Felskov F/M 1917—18, ved Landvæsen 1918—20, Elev, A/M S. Omme 1920—21, Givskud 1921—22, Vejrup 1922—23, Mejerist, A/M Give 1923, Gredstedbro 1923.



Christensen, Niels, f. 27. Febr. 1908 i Skød, Søn af Husmand Søren Christensen og Hustru Krestine, f. Sørensen.

Elev paa Andelsmejerierne Bogenhøj 1923—24, Grundfør 1924—26 og Sdr. Omme 1926—27, Mejerist paa A/M Grundfør 1927—28 og Søbymagle 1928—29, paa Kolind Fællesmejeri 1929—30, Førstemejerist paa Nørre Lyndelse A/M 1930.



Christensen, Niels Holte, f. 3. Sept. 1903 i Svendborg, Sct. Jørgens Sogn, Søn af Restauratør Jens Christensen og Hustru Ane.

Elev paa A/M Lejbølle 1917—21 og Damkilde 1921—22, Mejerist paa sidstn. 1922—25, paa Ladelund Mælkeriskole 1925—26, Mejerist paa Vejstrup-Hejls A/M 1926—27, paa Kamstrup A/M 1927—28, Vikar 1928, Mejerist paa Nybøllegaard Fællesmejeri 1928.

Christensen, Niels Theodor, f. 1. April 1896 i Kauslunde, Søn af Husejer P. Christensen og Hustru Mine, f. Thude. Gift 4. Okt. 1928 med Anna C., f. Petersen.

Elev paa Kauslunde A/M, Wedellsborg H/M, Haarby og Gundestrup A/M, paa Dalum Mælkeriskole 1922—23, Mejerist, V. Aaby og Brylle A/M, Vikar i Odense Amts Kreds i 2 Aar, Mejerist, Ravnholt H/M, Røjle og Ejby A/M, Første-mejerist, Veflinge Andelsmejeri 1926.



Christensen, Ole Thorvald, f. 7. Aug. 1902 i Hedensted, Søn af Lærer Chr. Christensen og Hustru Johanne, f. Moss.

Elev, A/M Kragelund 1917—19, Nr. Broby 1919—21, Mejerist, A/M Krogkilde 1921—22, Marstal 1922—23, Brørup 1923—24, Taps 1924—26, paa Ladelund Mælkeriskole 1926—27, Vikar 1927,

Mejerist, Tarm A/M 1927—28, Bramminge A/M 1928—30, paa Varde A/M 1. Dec. 1930.

Christensen, Peter, f. 6. August 1907 i Sønderborg, Søn af Arbejdsmand Christian Christensen og Hustru Anna, f. Sørensen.

Elev, Ladegaardsskov og Aabenraa Andelsmejerier, Mejerist, Andelsmejerierne Frørup pr. Stepping og Ketting, paa Egen Sogns Andelsmejeri 1930.

Christensen, Peter, f. 3. Aug. 1908 i Nybøl, Søn af Gaardejer Vilhelm C. og Hustru Helene, f. Hansen.

Elev paa Andelsmejerierne Terkelsbøl, Havnbjerg og Egerup, Mejerist, Indvejer og Fyrbøder paa Broager Andelsmejeri 1929.



Christensen, Peter Aage Tang, f. 20. Juni 1908 i København, Søn af Arbejdsmand H. F. F. Christensen og Hustru Marie, f. Rasmussen.

Elev paa Fællesmejeriet Vejle Mælkeforsyning og paa Tullebølle Andelsmejeri, Første-mejerist paa Rønninge Andelsmejeri 1929.



Christensen, Poul Vang, f. 5. Juli 1907 i Valby ved Slagelse, Søn af Smedemester Jens Peter Christensen og Hustru Marie, f. Olsen.

Elev, A/M Næsby ved Skoven, Aarslev, Lindencrone, Mejerist, A/M Elbæk og Herrested, Første-mejerist paa Sottrup A/M 1930.



Christensen, Svend, f. 20. April 1905 i Ubberud, Søn af Møbelsnedker H. P. C. og Hustru Karen Kirstine, f. Jørgensen.

Elev paa A/M Nr. Lyndelse 1922—24, Søbjerg 1924—25 og Baaring 1925—27, Vikar 1927—28, Mejerist paa Tallerup A/M 1928—29, Første-mejerist s. S. 1929.

Christensen, Søren, f. 21. Okt. 1901 i Østerbølle, Søn af Husejer Søren Christensen og Hustru Mette Christine, f. Andersen. Gift 28. Jan. 1928 med Boline Margrethe C., f. Jørgensen.

Elev paa Nørager, Alha og Tryggelev A/M, Mejerist paa Ø. Jølby, Alha og Toftelund A/M, paa Ladelund Mælkeriskole 1925—26, Første-mejerist paa Andelsmejeriet Fælleslykke i Gelsted 1926.



Christensen, Søren Bernhard, f. 14. Sept. 1905 i Hover, Søn af Landmand Christen Christensen og Hustru.

Elev paa Haldum, Gamstrup og Damkilde Andelsmejerier, Mejerist paa Dannemare Andelsmejeri, Frstemejerist og Smørmejerist paa Ringe Andelsmejeri 1930.



Christensen, Viggo Valdemar, f. 6. Marts 1894 i Overby ved Juelsminde, Søn af Gaardejer Chresten Christensen og Hustru Laura, f. Mortensen. Gift 16. Okt. 1920 med Valborg C., f. Jørgensen.

Landmand 1914—26, Elev paa Svendborg Mælkeforsyning og Ostefabrik 1926—29, Mejerist paa samme 1929.



Christensen, Willy, f. 30. Maj 1911 i Falsled, Søn af Vognmand Johan Christensen og Hustru Signe, f. Sørensen.

Elev paa A/M Virkelyst 1926—28, Baagø 1928—29 og Guddbjerg 1929—30, Mejerist paa A/M Fjordsminde 1930 og Vindinge Mejeri 1930.



Christiansen, Henry, f. 15. Marts 1910 i Tem, Søn af Gaardejer Carl Johan Christiansen og Hustru Vilhelmine, f. Steffensen.

Elev, Gammeltovej F/M, Frederikshavn, 1925—27, A/M Frem ved Sindal 1927—28, Mejlbj 1928—29, Mejerist sidstnævnte Sted 1929.



Christiansen, Axel Julius, f. 6. Sept. 1890 i Sarup, Søn af Handelsmand Ivar Christiansen og Hustru Signe, f. Bech. Gift 6. Maj 1923 med Dagmar C., f. Christensen.

Elev paa A/M Haarby 1907—11 og V. Aaby 1911—12, Mejerist paa A/M Flemløse 1912—14, Skydebjerg 1915—18, Ferritslev-Haundrup 1918—19, Smidstrup 1919—20, Flemløse 1920—21, Smidstrup 1921—25 og Gummerup 1925—28, Vikar 1928—30, Mejerist paa Glamsbjerg F/M 1930.

1921—25 og Gummerup 1925—28, Vikar 1928—30, Mejerist paa Glamsbjerg F/M 1930.

Christiansen, Martin, f. 17. Juli 1877 i Mørke, Søn af Smedemester Frederik Christiansen og Hustru Margrethe, f. Laursdatter. Gift 6. Maj 1903 med Marie C., f. Henningsen.

Elev paa Aalbæk Andelsmejeri, Mejerist paa flere Mejerier i Det danske Mælkekompagnis Tjeneste i ca. 22 Aar, Førstemejerist paa Marslev-Birkende F/M 1925.



Christiansen, Niels Røse, f. 29. Okt. 1903 i Humble, Søn af Fisker Lauritz Christiansen og Hustru Oline, f. Hansen.

Elev paa Humble A/M 1917—20 og Tranekær H/M 1920—21, Mejerist paa sidstnævnte 1921—22, paa Nybøllegaard F/M 1922—24 og 1925—26, paa Marslev A/M 1924—25, Humble A/M 1926—27,

Nordenbro 1927—29, paa Dalum Mælkeriskole 1929—30, Mejerist paa A/M Egedal 1930.



Christiansen, Bendix Akse, f. 18. Nov. 1889 i Raunsø, Søn af Lærer B. H. Christiansen og Hustru Marie, f. Thomsen. Gift 11. Juli 1920 med Dagmar C., f. Hansen.

Elev paa Aalbæk A/M, paa Ladelund Mælkeriskole 1913—14, Mejerist, A/M Bøel, Starup, Mammen og Aalbæk, Vikar i Ribe Amt, Mejerist paa

Ho A/M, Fyrbøder paa Brørup Andelsmejeri 1922.



Christiansen, Carl Marius, f. 3. Aug. 1908 i Udby Sogn, Søn af Brygger Lars Christian C. og Hustru Christiane, f. Larsen.

Elev paa Aalund og Ellinge Andelsmejerier, Mejerist paa Ellinge, Brørup og Kirkeby Andelsmejerier. Førstemejerist paa Baaring Andelsmejeri 1930.



Christiansen, Orla, f. 25. Dec. 1909 i Skanderup, Søn af Inspektør ved Arbejdsgivernes Ulykkesforsikring I. C. Christiansen og Hustru Anna Marie, f. Christensen.

Elev, A/M Nordthj pr. Østerild, Tovbro, Morup Mølle og Børglum Kloster, Mejerist, A/M Hvilshøj og Skovhøj ved Vrøgum. Tidligere Bestyrelsesmedlem i

Danske Landmejeristers Forbund, Brønderslev Kreds.



Christiansen, Oscar Chr. Bernhardt, f. 1. Sept. 1905 i Hjørring, Søn af Gasværksarbejder Jens Christiansen og Hustru Dagmar, f. Jensen.

Elev, Stenum og Taars A/M, Mejerist, Taars, Svenstrup og Vraa A/M, Ravnshøj F/M, Førstemejerist paa Lydum A/M 1928.



Dahl, Peter, f. 9. Sept. 1907 i Gatten, Søn af Murermester Niels Dahl og Hustru Karen, f. Lemvig.

Elev paa Andelsmejerierne Vindblæs 1924—26 og Møldrup 1926—27, paa Fællesmejeriet Nordfyn 1927—28, Mejerist paa sidstnævnte 1928.



Christiansen, Poul, f. 6. Juli 1891 i Øster Holm, Søn af Husejer Peter Christiansen og Hustru Elisabeth, f. Jørgensen-Fangel. Gift 7. April 1927 med Kathrine Marie C., f. Petersen.

Elev, Sønderborg A/M 1910—11, efter 2 Aars Soldatertjeneste Mejerist sammesteds 1913—14, Mejerist, A/M Nordslesvig

1914, Deltager i Verdenskrigen 1914—18, Vikar 1919, Mejerist, Stenstrup-Lunde, Fyn, 1919—21, paa Dalum Mælkerskole 1921—22, Førstemejerist paa Sønderborg A/M 1922.



Dahl-Nielsen, Jørgen Peter, f. 29. Juli 1911 i Ovre, Søn af Kroejer Peter Dahl Nielsen og Hustru Margrethe, f. Madsen.

Elev paa A/M Sallinge 1927—29, Dalum Landbrugsskoles Mejeri 1929—30 og paa Søllested A/M 1930, Mejerist 1931.



Christiansen, Rudolf, f. 25. Juli 1911 i Højslev, Søn af Kristian Christiansen og Hustru Emma, f. Jørgensen.

Elev paa Rask Mølle og Gjølv A/M, og paa Lange-skov 1929—30, Mejerist, Stenderup A/M 1930.

Christiansen, Thorvald, f. 7. Sept. 1906 i Andebølle, Søn af Slagtermester Peter Christiansen og Hustru Petrine, f. Madsen.

Elev paa Uubberud og Lunde Andelsmejerier, Mejerist paa Aarup Mejeri, Førstemejerist samme Sted 1925.

Christiansen, Vilhelm, f. 28. Okt. 1908 i Silkeborg, Søn af Husmand Chr. Christiansen og Hustru Kirstine, f. Løhde.

Elev paa Sinding A/M 1925—27, Nybøllegaard F/M 1927—28 og Gundsøllille F/M 1928—29, Mejerist paa Nybøllegaard Fællesmejeri 1929.

Christoffersen, Vilhelm, f. 26. Okt. 1909 i Aastrup, Søn af Husmand Johan Christoffersen og Hustru Anna, f. Nielsen.

Elev paa Andelsmejerierne Nybølle 1926—28, Diernisse 1928—29 og Egedal 1929—30, Mejerist paa Andelsmejeriet Diernisse 1930.



Dalgaard, Axel, f. 8. Sept. 1883 i Ringkøbing, Søn af Købmand Christian Dalgaard og Hustru Kristiane, f. Nielsen. Gift 16. Marts 1915 med Jacobine D., f. Hansen.

Elev paa Spjald A/M, Mejerist paa Andelsmejerierne Trekløver i Ringkøbing Amt, Aastruplund og Sdr. Stenderup, Førstemejerist paa Constantia Andelsmejeri 1928.

Dalsgaard, Sverre, f. 13. Maj 1901 i Erritsø Sogn, Søn af Gartner Joh. Dalsgaard og Hustru Olivia, f. Baltzarsen. Gift 12. Maj 1927 med Anna Marie D., f. Knudsen.

Elev paa Aalsø og Brovad Andelsmejerier, paa Dalum Mælkerskole 1923—24, Mejerist paa Kildevæld A/M, Wedellsborg H/M og paa Klovborg og Wedellsborg H/M, paa Røjle

Thyregod A/M og Wedellsborg H/M, paa Røjle Andelsmejeri 1929.



Dam, Jens Jensen, f. 9. Okt. 1907 i Mygdal, Søn af Husmand Chr. Peter Jensen Dam og Hustru Martine, f. Jensen.

Elev paa Mosbjerg og Wedellsborg Herregaardsmejerier og paa Højrup Andelsmejeri, Mejerist paa Bubbøl Andelsmejeri 1927.



Degn, Michael Peter, f. 1. Sept. 1894 i Lyngby, Aarhus Amt, Søn af Skovfoged N. P. Degn og Hustru Kirstine, f. Michelsen.

Elev, Haldum og Andst A/M, Mejerist, Haldum, Andst, Englund, Søndebro og Horskilde A/M, paa Dalum Mælkeriskole 1921—22, Førstemejerist paa Søndebro A/M 1922.

Rosvang 1924—25 og Ellinge 1925—26, paa Dalum Mælkeriskole 1926—27, Førstemejerist paa Rosvang A/M 1927.



Dohn, Poul Børge, f. 1. Jan. 1910 i København, Søn af Grosserer Christian Dohn og Hustru Nicoline, f. Nielsen.

Elev paa Tadebæk, Sejerø og Krarup A/M, Mejerist paa Thurø A/M 1930.



Dethlefsen, Heinrich, f. 2. Nov. 1906 i Kliplev, Søn af Barber Lorentz D. og Hustru Kathrine, f. Henriksen. Gift 11. Nov. 1928 med Frida D., f. Nissen.

Elev paa Andelsmejerierne Vilsbæk 1921—22 og Havnbjerg 1922—25, Mejerist paa Kliplev Andelsmejeri 1925.



Dominicussen, Hans Frederik, f. 16. Okt. 1897 i Sønderborg, Søn af Mejerierjer Frederik D. og Hustru Kathrine, f. Lei. Gift 31. Maj 1922 med Anna D., f. Mansen.

Elev paa Centralmejeriet 1914—16, Soldat 1916—18, Mejerist paa Centralmejeriet i Sønderborg 1918.



Dideriksen, Peder, f. 25. Febr. 1906 i Kolding, Søn af Kalkbrænder Andreas D. og Hustru Marie, f. Schmidt.

Elev paa Trifolium i Haslev 1924—26, paa Trifolium i Dalmose 1926 og paa Assens A/M 1926, Mejerist paa Ladegaardskov A/M 1926—28, Ærtebjerg 1928 og paa Broderup A/M 1928.

Dominicussen, Heinrich, f. 9. Marts 1903 i Sønderborg, Søn af Mejerierjer Frederik D. og Hustru Kathrine, f. Lei.

Elev paa Centralmejeriet i Sønderborg 1919—23, Mejerist paa samme 1923.



Drikkjær, Peter, f. 10. Maj 1907 i Hundslund, Søn af Gaardejer S. P. Drikkjær og Hustru Karen, f. Jørgensen.

Elev paa Egehøj-Følleslev, Lunding og Ketting-Notmark Andelsmejerier, Mejerist paa Vaalse og Broballe Andelsmejerier Icecreamfabriken Dan, Nr. Aaby, paa Dalum Mælkeriskole 1929—30, Mejerist

og Fyrbøder paa Tullebølle Mejeri 1930.

Dinesen, Kristian Peder, f. 18. Okt. 1900 i Spørring.

Elev paa A/M Bogenhøj 1916—18, Vorvadsbro 1918—19 og Fremad i Døstrup 1919—21, Mejerist paa A/M Sædagergaard 1921—22, Vejen 1922—23, Elbodol 1923, Bække 1923—24, paa Mælkeriskole 1924—25, Mejerist paa Vejstrup—Hejls A/M 1 Aar, A/M Aasum 3 Aar, efter længere Sygdom igen Mejerist paa A/M Aasum 1931.



Dissing, Arnold, f. 17. April 1903 i Sparretorn Mejeri, Søn af Mejeribestyrelse Kristian Mikael D. og Hustru Kathrine, f. Jeppesen. Gift 1. Juni 1928 med Valborg D., f. Møllegaard.

Elev paa A/M Rosvang 1918—21 og Ullerslev 1921—22, paa Vejstrup Høj-

skole 1922—23, Mejerist paa A/M Bubbøl 1923—24,



Ebsen, Emil Thomas, f. 22. Juli 1901 i Harreslev, Søn af Arbejdsmand Peter Andreas Ebsen og Hustru Anna, f. Gondesen. Gift 17. Maj 1927 med Kathrine E., f. Henningsen.

Elev, Havnbjerg og Bylderup Bov A/M, Mejerist, i Westfalen, paa Guderup, Stenderup og Snogbæk A/M, Førstemejerist paa Skelde A/M 1926. For-

mand for Danske Landmejeristers Forbund, Sønderborg Amt 1929.

Eden, Knud Minke, f. 26. Marts 1909 i Aabenraa, Søn af Arbejdsmand Hans Eden og Hustru Elise, f. Lauritzen.

Elev paa A/M Uge 1923—25 og Møgeltønder 1925, paa Sdr. Vilstrup F/M 1925—27, Mejerist paa Hovslund A/M 1927.



ophold i Holland, Førstemejerist paa Lindelse Andelsmejeri 1930.

Egeberg, Carl Jacobsen, f. 22. Marts 1901 i Limskov, Søn af Smed Jacob Egeberg og Hustru Karoline, f. Nielsen.

Elev paa Limskov og Voldby A/M, paa Ladelund Mælkeriskole 1924—25, Mejerist paa Auning, Vejen og Bækboalling A/M, Vikar i Aarhus Amt, Mejerist paa Guldbjerg A/M i 5 Aar, Studie-

Egeriis, Anders Christian Steen, f. 3. Sept. 1900 i Tranebjerg, Samsø, Søn af Gaardejer Mikkel Egeriis og Hustru Karen, f. Andersen.

Elev paa Madebjerggaard A/M og Egeskov H/M, paa Dalum Mælkeriskole 1923—24, Mejerist paa Brende Lydinge, Rue og Næsbykov Andelsmejerier, Førstemejerist

paa Andelsmejeriet Aalund 1926.



Elberg, Georg, f. 14. Maj 1905 i Aabæk ved Aabenraa, Søn af Arbejdsmand Jes Elberg og Hustru Anna Marie, f. Nielsen.

Elev paa A/M Stollig, Havnbjerg 1923—24, Mejerist paa A/M Havslund 1924—25, Løjt Kirkeby 1925—28 og Stollig 1928.



Eldal, Kristian Mortensen, f. 13. Dec. 1895 i Sønderød, Søn af Husmand Jørgen Eldal og Hustru Hansine, f. Larsen. Gift 2. Dec. 1925 med Anna E., f. Hansen.

Elev paa Rosvang A/M pr. Ullerslev, Mejerist paa A/M Vejle, Fyn, 1919, paa Dalum Mælkeriskole 1921—22, Mejerist paa A/M Rosvang 1922—24,



Ladby 1924—25 og Ørbæk 1925. Formand for Danske Landmejeristers Forbunds Svendborgkreds 1928.



Elian Helge, f. 7. Dec. 1911 i Statene, Søn af Snedkermester John Elian og Hustru Anna, f. Eriksen.

Elev paa Andelsmejerierne Godthaab, Kværkeby og Rudme, Ostemejerist paa Longelse-Fuglsbølle Andelsmejeri 1930.

Erichsen, Axel Otto, f. 6. Juli 1907 i København, Søn af Skibslører K. A. Erichsen og Hustru.

Elev, Glamsbjerg F/M 1 Aar, A/M Borring 1 Aar og Røjle 1 Aar, Mejerist, A/M Ravnborg og Glamsbjerg, paa Højrup A/M 1929.



Eriksen, Peter Jens Jørgen, f. 19. Febr. 1901 i Boddum, Søn af Landmand Christian Eriksen og Hustru.

Elev paa Doverodde, Vandet og Skørring A/M, Førstemejerist paa Vandet, Ryslinge og Ubberud A/M, paa Ladelund Mælkeriskole 1927—28, Førstemejerist paa Ryslinge A/M 1928.



Escherich, Nicolaj Peter, f. 14. Febr. 1911 i Ølgod, Søn af Møller Niels Escherich og Hustru Karoline, f. Nielsen.

Elev paa Andelsmejerierne Agerbæk, Sig og Holsted, Mejerist paa sidstnævnte, paa Tobøl Andelsmejeri 1930.



Eskesen, Aage, f. 21. Nov. 1901 i Strellev, Søn af fh. Mejeribestyrer Anders Eskesen og Hustru Ane Marie, f. Bejer Nielsen.

Elev paa A/M Strellev, Fredensberg og Andst, Mejerist paa A/M Strellev, Fredensberg, Hornelund Hjedding, paa Ladelund Mælkeriskole 1925—26, Førstemejerist paa A/M Hornelund 1927.





Falle-Jørgensen, Ingvar, f. 7. Marts 1906 i Haderslev, Søn af Landmand Falle-Jørgensen og Hustru Alma, f. Ravn.

Elev, Haderslev A/M 3 Aar, Øsby A/M 1 Aar, Mejerist, Viuf A/M 1 Aar, Førstemejerist paa Haderslev A/M 1926.



Feilberg, Louis, f. 1. Maj 1909 i St. Rise, Søn af Læreren Jacob Johannes Feilberg og Hustru Anna, f. Andersen.

Elev paa Andelsmejerierne Thorskilde 1925—27, Tullebølle 1927—28 og Givskud 1928—29, Mejerist paa Andelsmejeriet Grøndal 1929.

Fick, Harald, f. 18. Nov. 1903 i Testrup, Søn af Mejeriejer Michael Fick og Hustru Anna Dorte, f. Jensen. Gift 17. April 1930 med Valborg F., f. Hofmann.

Elev paa Mejeriet Ørkild, Mejerist samme Sted 1928.



Fick, Johannes Heinrich Emil, f. 16. Jan. 1896 i Tyskland, Søn af Fodermeister Vilhelm Fick og Hustru Pauline, f. Krappenhøft. Gift 18. Juli 1922 med Minna F., f. Hansen.

Elev paa Avnbøl A/M, Mejerist, A/M Broager og Vitten, Førstemejerist paa Avnbøl A/M 1923.



Fisker, Anders Nielsen, f. 25. Juni 1909 i Fredericia, Søn af Smedemester paa Voss' Jernstøberi og Maskinfabrik J. M. Fisker og Hustru Marie, f. Nielsen.

Elev paa Andelsmejerierne Trelde og Sdr. Bjert, Mejerist paa sidstn., paa Andst A/M, paa Mejeriet Damkilde 1930.



Feldtskov, Axel Valdemar, f. 12. Febr. 1899 i Køge, Søn af Vognmand Christian F. og Hustru. Gift med Karen F., f. Schaumann.

Elev paa Vibygaard F/M og V. Hæsinge A/M, Mejerist paa Gudbjerg og Stubshoved A/M, paa Dalum Mælkeriskole 1923—24, Førstemejerist paa Øvre A/M, paa Kappendrup 1924. Revisor i Danske Landmejeristers Forbund.



Foget, Georg, f. 12. Marts 1896 i Thisted, Søn af Statsopsynsmand Mads Foget og Hustru Maren, f. Pedersen. Gift 29. Juli 1930 med Anna F., f. Mathiesen.

Elev, A/M Dalhøj v. Ferritslev 1912—14, Mejerist, A/M Kirkedal 1914—15, Arentsminde 1915—16, Vester Torup 1916—17, Tiset 1918, Nørrevang

1918—19, Melleholm 1919—20, Frøslev 1920, Vester Hassing 1920—21, paa Ribe Mælkeriskole 1921—22, Mejerist, A/M Dalhøj 1922—23, Gandrup 1923—25, Ulsted 1925—26, paa Faaborg A/M v. Ribe 1927.



Frandsen, Thomas, f. 12. Juni 1900 i Rødekro, Søn af Købmand Chr. Frandsen og Hustru Anna, f. Friis. Gift 14. Nov. 1926 med Helene F., f. Jørgensen.

Elev paa Rødekro A/M, Mejerist paa flere Mejerier, privat Vikar i Sønderborg Amt siden 1. Maj 1928. Bopæl: Mejerigade, Broager.

Frank, Arthur, f. 12. Febr. 1907 i Haderslev, Søn af Sadelmager Mads Frank og Hustru Elsebeth, f. Kolb.

Elev paa Røde Kro A/M 1924—27 og Hokkerup A/M 1927—28, Mejerist paa A/M Mindebjerg 1928—29, Sotterup 1929—30 og Faarhus 1930.



Frederiksen, Hans Elias, f. 7. Febr. 1904 i Geraa, Søn af Mejeriejer Marinus Nielsen, Melholt, og Hustru. Gift med Asta Kristine Margrethe F., f. Utermøhl.

Elev paa Sejlflod og Astrup A/M, Visborggaard H/M og Bjødstrup og Rønde F/M, paa Ladelund Mælkeriskole 1927—28, Førstemejerist paa Horsens F/M ved Langholt, Bestyrervikar paa A/M Stensgaard i Nr. Felding, Førstemejerist paa A/M Marienborg i Bælum, paa Gislev Sogns A/M 1929.

Frederiksen, Roar, f. 20. Maj 1909 i Hylleholt Sogn, Søn af Vognmand Hans Peter Frederiksen og Hustru.

Elev paa Bredal og Bøgelund Andelsmejerier og paa Aunede Fællesmejeri, Mejerist paa Sønderholm Andelsmejeri, Fyrbøder paa Herrested Andelsmejeri 1930.



Frets, Anders Frede, f. 28. April 1891 paa Møn, Søn af Forvalter Laur. F. og Hustru Bolette, f. Andersen. Gift 9. Sept. 1924 med Rasmine F., f. Knudsen.

Elev, A/M Bregnehøj 1905—07 og Fælleslykke 1907—08, Mejerist, Sydstevn's A/M 1908—10, paa Roskilde Højskole 1910—11, Mejerist, Viborg F/M 1911—12, paa Ø. Tørslev A/M 1912—13, paa Dalum Mælkeriskole 1913—14, Mejerist, A/M Grevinge 1916—17, Birkehøj 1917—18, Ø. Tørslev 1918—21 og Engholm 1921—30, Købmand i Seden 1930.



Friis, Niels Olsen, f. 4. April 1908 i Haderslev, Søn af Arbejdsmand Peder Friis og Hustru Marie Kristine, f. Olsen.

Elev, A/M Halk 1923—25, Øsby 1925—26, Hjeriting 1926—27, Mejerist paa Kløvergaard A/M 1927.



Frosch, Christian Hansen Skovgaard, f. 25. Febr. 1910 i Skive, Søn af Mejeribestyrer Th. Frosch og Hustru.

Elev, A/M Skrave 3 Aar, Ravnholt 1/2 Aar, Mejerist paa Vejen A/M 1929.



Funch, Jens, f. 7. Febr. 1898 i Tolstrup, Søn af Mejeribestyrer I. F. og Hustru Johanne, f. Smith. Gift 15. Maj 1928 med Marie F., f. Kjær-Knudsen.

Elev, A/M. Gedved 1917—20 og Resen 1920—21, Mejerist, Nr. Broby 1921—22 og i Argentina 1922—24, paa Dalum Mælkeriskole 1924—25, Fyrbøder paa Bogense A/M 1925.

Gabs, Thorvald, f. 7. Aug. 1896 i Herning, Søn af Gaardejer Niels Gabs og Hustru Elise, f. Henriksen. Gift 11. Aug. 1919 med Ida G., f. Weesch.

Elev paa Brandelev, Bødstrup og Snøde-Stoense Andelsmejerier, Mejerist paa flere Mejerier, Vikar paa Langeland, Førstemejerist paa Hou A/M 1924.



Gasbjerg, Børge, f. 18. Sept. 1910 i Brande, Søn af Mejeribestyrer P. Gasbjerg og Hustru.

Elev, V. Nebel A/M i 2 Aar, Vejen A/M i 2 Aar, Mejerist paa Hjarup A/M 1930.



Gonge, Frederik Jessen, f. 11. Juli 1901 i Jegerup, Søn af Karetmager Arenth Gonge og Hustru. Gift med Margarethe G., f. Gerthsen.

Elev paa Moltrup A/M, paa Ladelund Mælkeriskole 1922—23, Mejerist paa Lunding, Vigen, Moltrup, Østed, Snogbæk, Felsted, Pomose, Bevtoft, Kløvergaard og Stubbæk A/M,

Mælkedommer i Aabenraa Amt 1929. Bopæl: Frøslev pr. Padborg.

Gormsen, Hans Richard, f. 21. Dec. 1907 paa Glamsbjerg F/M, Søn af Mejeriejer I. C. Gormsen og Hustru Johanne, f. Hansen.

Elev paa Glamsbjerg F/M 1923—26, paa Hoptrup Højskole 1926—27, Elev paa Ejby A/M ved Odense 1927—28, Mejerist paa Holmstrup A/M 1928—29, paa Glamsbjerg F/M 1929—30, paa Dalum Mælkeriskole 1930—31. Bopæl: Glamsbjerg Mejeri.



Gotfredsen, Victor Marius, f. 27. April 1902 i Lindelse, Søn af Skovfoged Rasmus Gotfredsen og Hustru Annine, f. Hansen. Gift 26. Okt. 1924 med Martha G., f. Jensen.

Elev paa Lindelse, Fælleshaab paa Lolland og Stensved A/M, Mejerist paa Everdrup-Snesere og Aaside A/M, Førstemejerist paa Tryggelev-Fodslette A/M 1924.



Granhøj, Herluf Bjerregaard, f. 12. April 1905 i Oure, Søn af Ejendoms-mægler Anders Granhøj, Vejstrup, og Hustru Annine, f. Bjerregaard.

Elev paa Vejstrup, Turø og Thorskilde Andelsmejerier, Mejerist paa Rosvang og Thorskilde Andelsmejerier, Amtsvikar i Gl. Roskilde Amts Kreds 1930, Førstemejerist paa Oure Andelsmejeri 1930.



Graugaard, Leon Odgaard, f. 31. Okt. 1905 i Haurdal, Søn af Savskærer Christian Graugaard og Hustru Annine, f. Petersen.

Elev, A/M Frederik 1919—23, Mejerist, A/M Askov 1923—24, Skarrild 1924—25, Vildsted 1925—27, Køl-kjær 1928—29, paa Ladelund Mælkeriskole 1929—30, Mejerist paa A/M Fren-densberg v. Sig 1930.



Graversen, Axel Vissing, f. 27. Okt. 1899 i Voer Sogn, Søn af Mejeribesty-rer Christian Graversen og Hustru.

Elev paa Dronninglund F/M, Mejerist paa A/M Ø. Jølby og Haastoft, paa Kappendrup Andelsmejeri 1922. Bestyrelsesmedlem i Danske Landmejeristers Forbund 1927.



Gregersen, Gregers, f. 8. April 1911 i Ry St., Søn af Malermester H. Gregersen og Hustru Louise, f. Fal-kenskov.

Elev, Gammel Ry, Voel og Aastruplund Andelsmejerier, Mejerist sidst-nævnte Sted, paa Outrup A/M 1930.



Gregersen, Hans Chr., f. 1. Nov. 1902 i Bryndum, Søn af Mejeribestyrrer Gre-gers Peter Gregersen og Hustru Helene Kirstine, f. Nielsen. Gift 19. Okt. 1930 med Iris G., f. Nielsen.

Elev, Bryndum og Ølstedbro A/M, Mejerist, Bryndum og Tistrup A/M, paa Ladelund Mælkeri-skole 1925—26, Første-mejerist paa Bryndum A/M 1927. Bestyrelsesmedlem i Danske Land-mejeristers Forbund 1926—28.



Gregersen, Mettinus, f. 10. Juni 1905 i Thorstrup Sogn, Ribe Amt, Søn af Gaardejer Theodor G. og Hustru Bertha, f. Bertel-sen.

Elev, Brøndum og Tryg-gelev-Fodslette A/M, Mejerist paa sidstn., Brøndum, Flemløse og Tryggelev-Fodslette A/M, paa Lade-lund Mælkeriskole 1929—30, Førstemejerist paa Nor-drenbo A/M 1930.



strup 1924, Bovrup
Hjerting A/M 1925.

Gude, Martin, f. 20. Marts 1901 i Hjortbro, Søn af Arbejdsmand Peder Gude og Hustru Marie Louise, f. Kirsthein. Gift 13. Juli 1928 med Margrethe G., f. Frei.

Elev, A/M Bevtøft 1915—19, Tyrstrup 1919, Mejerist, A/M Styding 1919—20, Brenderup 1920—21, Agerskov 1921—23, Tyrstrup 1924—25, Førstemejerist,



Hansen, Aage Einar, f. 9. Maj 1911 i Humble, Søn af Skrædermester A. Th. Hansen og Hustru Mathilde Kristine, f. Nielsen.

Elev paa A/M Nordenbro og Kaslund, Ostemejerist paa Humble Andelsmejeri 1930.

Hansen, Aage Marinus, f. 21. Marts 1906 i Gelsted Sogn, Søn af Husejer Marius Hansen og Hustru, f. Petersen.

Elev paa Bregnehøj og Baaring Andelsmejerier, Mejerist paa sidstnævnte 1927, Elev paa Vallekilde Højskole 1930—31.



Gunnersen, Hans, f. 18. Jan. 1903 i Birsted, Søn af Gaardejer Søren Gunnersen og Hustru Kristine, f. Jensen.

Elev paa Andelsmejerierne Aaby By 1919—21 og Nordfyn 1921—23, Mejerist paa Andelsmejerierne Bolmerod 1923—26, Vaarst 1926 og igen paa Bolmerod 1926.

Hansen, Alfred, f. 22. Aug. 1906 i Rudkøbing, Søn af Gaardejer Peter Hansen Helsered Møllegaard og Hustru Martine, f. Mogensen.

Elev paa Humble, Kaslund og Ore Andelsmejerier, Mejerist paa Sinai, Humble, Lindelse Andelsmejerier, Vikar, Smørmejerist paa A/M Godthaab 1930.

Haagensen, Charles Gunnar, f. 18. Marts 1908 i Skæve Sogn.

Elev paa Fællesmejerierne Sæby 1925—27, Hovedgaard 1927 og Farstrup 1927—29, Mejerist paa Fællesmejeriet Bedsted Lø 1929.



Hansen, Aksel, f. 5. Nov. 1909 i Brøndum, Søn af Skrædermester Søren Hansen og Hustru Ane Johanne, f. Hansen.

Elev, A/M Alslev 1925—27, Døstrup 1927—28, Nordenskov 1928—29, Mejerist, Vikar paa Tistrup A/M 1930, Mejerist, Skovlund A/M 1930.



Haahr, Arne Marinus, f. 13. Nov. 1911 i Tistrup, Søn af Landmand Chr. Nielsen Haahr og Hustru Mette Dorthea, f. Jensen.

Elev, A/M Grærup, Skodborg, Tistrup, Asgaard, Mejerist paa A/M Blaavandshuk 1930. Vikar for Bestyren.

Hansen, Axel, f. 11. Juli 1900, Søn af Murer Chr. Hansen og Hustru Marie, f. Madsen.

Elev paa A/M Gammelby 1916—17, Østervang 1917—19 og Næstved 1919—20, Mejerist paa A/M Søbjerg 1920—21, Nørre Søby 1921—22, paa Høng Højskole 1922—23, Vikar 1923, Mejerist paa A/M Vejle 1923—24, Nr. Broby

1924—26 og Nørre Søby 1928. Gennemgaaet Teknisk Skole i Odense 1929—30.



Hammer, Christian Nielsen, f. 24. Febr. 1910 i Arden, Søn af Landmand Anders Hansen og Hustru.

Elev paa Arden A/M, Mejerist paa Ravnkilde, Aars og Blære A/M, paa Ulbølle A/M 1930.





Hansen, Axel Vilhelm, f. 18. Febr. 1902 i Rynkeby, Søn af Husmand Christen Hansen og Hustru Karen, f. Christensen.

Elev paa A/M Engholm 1918—19, Rønninge 1919—20 og Ubberud 1920—22, Mejerist, F/M Sandved 1922—30, Vikar 1930, Fyrbøder og Maskinpasser paa Ladby A/M 1. Dec. 1930.



Hansen, Carl Sophus, f. 21. Juli 1893 i Ringe Sogn, Søn af Husmand Rasmus Hansen og Hustru Marie, f. Jensen.

Elev paa Ejby, Kværndrup og Ellehøj Andelsmejerier, Mejerist paa Gesteløv og Engholm Andelsmejerier, paa Dalum Landbrugsskole 1920—21, Førstemejerist paa Kværndrup Andelsmejeri 1921.



Hansen, Børge Lund, f. 3. Jan. 1912 i Bogense, Søn af Købmand Chr. Hansen og Hustru.

Elev paa Sørslev Andelsmejeri 1927—29, Mejerist paa Kappendrup Andelsmejeri 1929.



Hansen, Christian, f. 2. Dec. 1899 i Nim, Søn af Landmand Laurits Hansen og Hustru. Gift med Agnes H., f. Andersen.

Elev paa Hedensted og Søvind A/M, Hovedgaard F/M og Harløse Mønstermejeri, Mejerist paa sidstnævnte, Holsted A/M og paa Den danske Mælkekondenseringsfabrik i Horsens 1922—29, Kogemester

paa The Canned Cream & Milk Co. Ltd. i Odense 1929.



Hansen, Carl Gustav Peter, f. 28. Maj 1903 i København, Søn af Tømrer N. Chr. Hansen, Karup, og Hustru.

Elev paa Sunds og Karup Andelsmejerier, Mejerist paa Karup og Frederiks Andelsmejerier, Privatvikar, Førstemejerist paa Allesø Andelsmejeri 1930.



Hansen, Christian, f. 11. Sept. 1906 i Skalbjergr, Søn af Husejer Anders Hansen og Hustru Kirstine, f. Jørgensen.

Elev paa Andelsmejerierne Borreby 1926—28 og Haastrup 1928—30, Mejerist paa Enghave Andelsmejeri 1930.



Hansen, Carl Marius, f. 19. Aug. 1897 i Assens, Søn af Husejer Jacob Peder Hansen og Hustru Ane Kristine, f. Jensen. Gift 8. Nov. 1919 med Mary Kathrine H., f. Klüver.

Elev paa Søbjerg og Uterslev Andelsmejerier, Mejerist paa Søbjerg, Gjelsted og Fælleslykke Andelsmejerier, paa Ladelund Mælkeriskole 1921, Førstemejerist paa Gjelsted Andelsmejeri 1919.



Hansen, Chr. Dususus, f. 29. Dec. 1905 i Nr. Vallingerød, Søn af Anders Hansen og Hustru Anna Kirstine, f. Nielsen.

Elev paa Andelsmejerierne Nr. Vallingerød, Bauenal og Klippinge, Mejerist paa A/M Løvenholm og Ryesminde, Vikar i 1 Aar, Førstemejerist paa A/M Bro, paa Mejeriet Damkilde 1930.

mejerist paa Gjelsted Andelsmejeri 1919.



Hansen, Chr. William, f. 30. April 1893 i Hatting, Søn af Skomager Chr. H. og Hustru Wilhelmine f. Nielsen. Gift 28. Maj 1922 med Thora H., f. Rasmussen.

Elev, Hatting A/M 1908—10, Førstemejerist der 1910—12, Smørmejerist, Horsens A/M 1912—15, Førstemejerist, A/M Malting 1915—18, Alhøj-Stilling 1918—19, Hylleslevholm 1919—20 og Vejen 1921—23, Bestyrer paa Sønderbys Fabriker, Assens, 1923—24, Førstemejerist, Borreby A/M 1924.

ling 1918—19, Hylleslevholm 1919—20 og Vejen 1921—23, Bestyrer paa Sønderbys Fabriker, Assens, 1923—24, Førstemejerist, Borreby A/M 1924.



Hansen, Ejnar Alfred, f. 3. Maj 1906 i Tersløse, Søn af Mejeribestyrer Jens Peter Hansen og Hustru Kristine, f. Rasmussen.

Elev paa A/M Tersløse 1920—23 og Gørlev 1923—24, Mejerist paa sidstnævnte 1924—26, paa Pederstrup A/M 1926—28, paa Dalum Mælkerskole 1928—29, Mejerist paa Gundestrup A/M 1928.

Medlem af Bestyrelsen for Danske Landmejeristers Forbunds Faaborgkreds 1929.



Hansen, Edvardt Hvidkjær, f. 21. Sept. 1910 i Ørsted ved Assens, Søn af Mejeribestyrer Gregers Hansen og Hustru Sophie, f. Larsen.

Elev paa Ørsted og Rosenkilde Andelsmejerier, Mejerist paa Vindinge Andelsmejeri, paa Egeskov Herregaardsmejeri 1930.



Hansen, Ernst, f. 12. Nov. 1902 i Herlev, Søn af Skomager Christen Hansen og Hustru Sofie, f. Olsen.

Elev, A/M Tudse Næs 1922—24, Nordenbro 1924—25, Ørkilde 1925—26, Mejerist, Nustrup og Om-A/M 1927.

Hansen, Evald Kastrup, f. 18. Marts 1910 i Hyllested, Søn af Brøndgraver Peter Kastrup H. og Hustru Marie, f. Jensen.

Elev paa Marslev Fællesmejeri og paa Lejbølle og Strøgsted Andelsmejerier, Ostemejerist paa Kerteminde Mejeri 1930.



Hansen, Einar Christian, f. 23. Okt. 1905 i Kobberup, Søn af Boelsmand Christen Hansen og Hustru Marie, f. Nielsen.

Elev paa Andelsmejerierne Vestervig og Middlolland, Mejerist paa Andelsmejeriet Sparkær, paa Vejrup Andelsmejeri 1930.



Hansen, Frede, f. 14. Sept. 1909 i Assing, Søn af Gaardejer Niels Peder Hansen, Sig, og Hustru, f. Nielsen.

Elev, A/M Fredensberg 1925—27, Godthaab 1927—29, Mejerist paa Andelsmejeriet Nordenskov 1929.



Hansen, Ejnar, f. 14. Jan. 1908 i Torslev, Søn af Niels Hansen og Hustru Mariane, f. Sørensen.

Elev, A/M Thorshøj 1924—26, Nylund 1926—27 og Nielstrup 1927—28, Mejerist paa sidstn. 1928—29 og Sulsted 1929—30, paa Hellevad-Egvad A/M 1930.

Hansen, Frederik, f. 11. Marts 1879 i Tange, Søn af Husmand Knud Hansen og Hustru Ane Kirstine, f. Rasmussen. Gift 4. Juni 1914 med Kirstine H., f. Nielsen.

Elev paa A/M Vejle 1896—97 og Allested 1897—98, Mejerist paa A/M Særslev 1898, Vejle 1898—1902, paa Ladelund Mælkerskole 1902—03, Mejerist paa A/M Holmstrup 1903—06 og Nr. Broby 1906—07, Vikar 1907—09, Statshusmand 1910—23, løs Medarbejder paa A/M Midtfnyn 1924.



Hansen Frederik, f. 24. April 1903 i Stenholt-Klinting, Søn af Husmd. Christen Hansen og Hustru Cathrine Marie, f. Hansen. Gift 17. Marts 1926 med Anna Helene H., f. Lorenzen.

Elev, A/M Sønderborg 1919—21, Felsted 1921—22, Ørbæk, Fyn, 1922—23, Mejerist, A/M Ørbæk, Fyn, 1923—24, Kildevæld 1924, Skelde A/M 1924—25, Kildevæld 1925—27, paa A/M Vestervang 1926—27 og Næsbjerg 1927. som Bestyrer af Icecream-Anlæg.



Hansen, Frederik Bergholdt, f. 26. Okt. 1909 i Nyborg, Søn af Pakmester C. Hansen og Hustru Mette Kristine, f. Bergholdt.

Elev paa A/M i Svendborg 1926—28, Gestelev 1928—29 og Rosvang 1929—30, Mejerist paa sidstnævnte 1930.



Hansen, Georg Chr., f. 26. Sept. 1904 i Ondløse pr. Mørkøv, Søn af Arbejdsmd. Jens Hansen og Hustru Nielsine, f. Nielsen.

Elev, A/M Hjarup 1921—24, Tudse 1924—25, Mejerist, A/M Ejby og Omegn v. Lille Skensved 1925—26, Skød 1. Nov. 1926 til 1. Maj 1927, Hjarup 1. Maj 1927 til 1. Sept. 1928, paany Ejby 1. Sept.

1928 til 1. Sept. 1930, paa Ladelund Mælkeriskole 1930—31.



Hansen, Gerhardt, f. 20. Aug. 1900 i Allested, Søn af Husmand Hans Peder Hansen og Hustru Kirstine, f. Larsen.

Elev paa Andelsmejerierne Allested 1915—17 og Vejle, Fyn, 1919—21, Mejerist paa Andelsmejerierne Korinth 1921—23, Brobyværk 1923—24, paa Dalum Mælkeriskole 1924—25, Mejerist paa Andelsmejerierne Thistrup 1925, Vejle, Fyn, 1925—29 og Højby-Allerup 1929.

Hansen, Hans, f. 14. Marts 1889 i Odense, Søn af Maskinarbejder Lauritz Hansen og Hustru. Gift med Karen H., f. Nielsen.

Elev paa A/M Lyngby ved Trustrup og Ryslinge, Mejerist paa Longelse-Fuglsbølle A/M og Aalykke Fællesmejeri, Fyrbøder paa Sanderum Andelsmejeri 1919. Næstformand for Bymejeristforeningens Odense Afdeling.



Hansen, Hans Alfred, f. 10. Aug. 1903 i Kindvig, Mern Sogn, Søn af Parcelist Rasmus Christian H. og Hustru Antonette, f. Johnsen.

Elev, Kippinge, Stouby og Holbøl A/M, Mejerist paa sidstn., Førstemejerist paa Dybbøl Andelsmejeri 1926.



Hansen, Hans Anton, f. 9. Jan. 1908 i Haarup v. Brædstrup, Søn af Landmand P. M. Hansen og Hustru.

Elev, Aastruplund A/M 2 Aar, Hedensted A/H 2 Mejerist, A/M Hedensted, Aaholm, Fjodrsminde, paa Askov Højskole 1930—31.

Hansen, Hans Christian, f. 7. Jan 1910 i Tranebjerg, Søn af Boelsmand Hans Mikkelsen Hansen og Hustru Kathrine, f. Nielsen.

Elev paa Trankjær H/M, Mejerist 1931.



Hansen, Hans Henrik, f. 4. Maj 1903 i Blans, Søn af Husmand Peter Hansen og Hustru Anna Marie, f. Petersen.

Elev, A/M Ravet 1918, Fæsted 1918—21, Errindlev 1921, Mejerist, A/M Bredebro 1921—23, Skelbæk 1923—25, Rinkenæs 1925—27, paa Ladelund Mælkeriskole 1927—28, Mejerist paa Sønderborg A/M 1928.



Hansen, Harry, f. 29.
Okt. 1906 i Odense, Søn af Portør Niels Peter H. og Hustru Kirstine, f. Larsen.
Elev paa Andelsmejerierne Sallinge 1924—25, Ferritslev 1925—26, Vallø 1926—28 og Rolfsted 1929—30, Mejerist paa sidstnævnte 1930.



Hansen, Harry, f. 25.
Dec. 1909 i Magleby, Søn af Boelsmand Peter Hansen og Hustru Jenny, f. Jensen.
Elev paa Andelsmejerierne Nordenbro 1925—27, Løvenholm 1927—28, Turup 1928, Mejerist paa Andelsmejerierne Nordenbro 1929—30 og Turup 1930.

Hansen, Henry, f. 31. Juli 1909 i Tørring, Søn af Førstemejerist S. Hansen og Hustru Marie, f. Arvad.

Elev, A/M Limskov, Gørding, Skanderup og Munkebo, Mejerist, A/M Munkebo, Førstemejerist paa Houborg A/M 1930.



Hansen, Holger Evald, f. 3. Jan. 1910 i Munkebjergby, Søn af Husmand Niels Peter Hansen og Hustru Karen, f. Henriksen.
Elev paa Ruds Vedby Fællesmejeri og paa Ondløse og Holmstrup Andelsmejerier, Mejerist paa sidstnævnte 1930.



Hansen, Jes Peter, f. 4.
Okt. 1903 i Hønkys, Søn af Gaardejer Peter H. og Hustru Johanne, f. Hansen. Gift 4. Juli 1930 med Christiane H., f. Behrens.
Elev, A/M Skrave 1922—25, Ødis 1925—26, Mejerist paa samme 1926—27, A/M Kildevæld 1927—29, paa Dalum Mælkeriskole 1929—30, Mejerist A/M Kauslunde, Bredebro og

Rødekro 1930. Bestyrelsesmedlem i Danske Landmejeristers Forbunds Aabenraakreds 1930.



Hansen, Johannes, f. 13.
Aug. 1900 i Dalby, Søn af Snedkermester H. L. H. og Hustru. Gift med Asta H., f. Becksgaard.

Elev paa Staalbæk, Gislev og Hundslev A/M, Mejerist paa V. Hæsinge, Rødsbæk, Staalbæk A/M og paa A/M Alha i Assens, paa Ladelund Mælkeriskole 1925—26, Privatvikar 1926. Bopæl: Klintebjergvej, Otterup.



Hansen, Johannes, f. 20.
Maj 1902 i Dronninglund, Søn af Snedker H. P. Hansen og Hustru Augusta, f. Svendsdatter.

Elev, Them A/M 1920—22, Trustrup A/M 1922—24, Mejerist, A/M Skovkilde v. Haarlev 1924—26, Voldby 1926—27, paa Ladelund Mælkeriskole 1927—28, Vikar 1928, Førstemejerist paa Maltbæk A/M

v. Brørup. Bestyrelsesmedlem i Danske Landmejeristers Forbund, Ribe Kreds 1928.

Hansen, Julius, f. 7. Febr. 1896 i Næsbyhoved Broby, Søn af Gaardejer Jørgen H. og Hustru Christiane, f. Madsen. Gift 15. Maj 1927 med Johanne H., f. Jensen.

Elev, Svendborg og Næsbyhoved Broby A/M, Mejerist paa Skamby, Egerup og Veflinge A/M, Lejbølle F/M og Constantia og Thorup A/M, Førstemejerist paa Rue Andelsmejeri 1925.



Hansen, Jørgen Eskelund, f. 3. Aug. 1909 i Kolding Slots Sogn, Søn af Kreaturhandler Jørg. Hansen og Hustru.

Elev, A/M Kolding 1 Aar, Ødis Sogn 1 Aar, Sørvad 1 Aar, Holsted 1 Aar, Mejerist, Vamdrup A/M 1928.



Hansen, Kaj Viggo, f. 6. April 1907 i København. Gift 14. Sept. 1930 med Erna H., f. Jensen.

Elev paa Brattingsborg Fællesmejeri og paa Mesinge Andelsmejeri, Mejerist paa Ringe A/M, Smørmejerist paa Mesinge Andelsmejeri 1929.



Hansen, Kjeld Bertel, f. 30. Aug. 1908 i Sværdborg Sogn, Søn af Landmand Bertel Hansen og Hustru Johanne, f. Jensen.

Elev paa Remkolde og Sandby Andelsmejerier, Mejerist paa Høng og Remkolde Andelsmejerier, paa Egeskov Herregaardsmejeri 1929, Førstemejerist paa samme 1930.



Hansen, Marius, f. 10. Jan. 1910 i Oksby, Søn af Gaardejer Jens Knudsen Hansen og Hustru Marie, f. Iversen.

Elev, Holsted, Næsbjerg og Blaavandshuk A/M, Mejerist, Tjørring A/M, Mejerist og Udvejer paa Holsted A/M 1930.



Hansen, Knud Axel Juul, f. 13. April 1910 i Ringe, Søn af Møllebygger Joh. Juul Hansen og Hustru Ane Kristine, f. Kongsted.

Elev paa A/M Ubberud 1927—29, Ringe 1929—30 og Ullerslev-Skellérup 1930—31, Mejerist 1931.



Hansen, Niels Peter, f. 3. Sept. 1904 i Gestelev, Søn af Gaardejer Peter Hansen og Hustru Marie, f. Christensen.

Elev paa A/M Gestelev 1919—21 og Espe 1921—23, paa Dalum Mælkerskole 1925—26, Mejerist paa A/M Espe 1923—25, Alhøj 1926—28, Vangsholm 1928—29 og Flemløse 1929.

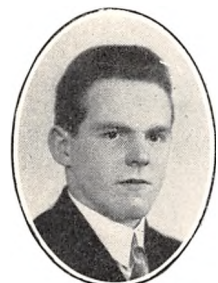

Hansen, Lars Peter, f. 23. Febr. 1909 i Veflinge, Søn af Arbejdsmand Clemmen Hansen og Hustru Laura, f. Christiansen.

Elev paa Andelsmejerierne Veflinge 1924—25 og Søllested 1925—28, Mejerist paa Haastrup Andelsmejeri 1928.



Hansen, Oluf, f. 24. Sept. 1903 i Herlufsholm, Søn af Fyrbøder Anders Hansen og Hustru.

Elev, Lille Næstved A/M 2 Aar, paa A/M Holsted 2 Aar og Skovdal 1 Aar, Mejerist paa sidstnævnte og paa Fodby A/M, paa Ladelund Mælkerskole 1926—27, Førstemejerist, A/M Tornemark, Gesten og Taaning, paa Højrup A/M 1929.

Hansen, Laur. Th., f. 20. Dec. 1897 i Raby, Søn af Gaardejer Hans Peter Hansen og Hustru Kirstine, f. Larsen.

Elev paa A/M Allested 1912—14, Nr. Søby 1914—15 og Stenstrup-Lunde 1915—16, paa Vallekilde Højskole 1916—17, Mejerist paa A/M Vejle paa Fyn 1917—18 og Jannerup 1918—19, Vikar 1919—20, paa Dalum Mælkerskole 1921—22, Mejerist paa Stenstrup-Lunde A/M 1930.



Hansen, Marie Christine, f. 7. Maj 1892 i Dalsgaard, Datter af Skibsfører Christian Warming og Hustru Christine, f. Wilhelmsen. Gift 3. April 1917 med Mejeribestyrelse Johannes Jørgen Hansen.

Elev og Mejerske paa Hørup, Als, A/M, Mejerske paa Hostrup Sogns Andelsmejeri 1921.



Hansen, Oluf Bruun, f. 15. Okt. 1908 i Sengeløse, Søn af Husmand Ole Hansen og Hustru Mathilde, f. Bruun.

Elev paa Vasekilde A/M 1923—25, A/M Lindencrone 1925—26 og V. Ulslev 1926—27, Mejerist paa sidstnævnte 1927—28, paa A/M Flora 1928—29 og paa Sallinge A/M 1929.



Hansen, Otto, f. 4. Nov. 1904 i Falsled, Søn af Gaardejer Hans Fr. Hansen og Hustru Karen, f. Andersen. Gift 8. Dec. 1928 med Marie H., f. Johansen.

Elev, A/M Falsled 1921—23, Lunde 1923—24 og Otterup 1924—25, Mejerist A/M Otterup 1926, Skamby 1926, Grindløse 1926—28 og Nørreby 1928.



Hansen, Peter, f. 25. Febr. 1913 i Mommark, Søn af Gaardejer Chr. Hansen og Hustru Cecilie, f. Hansen.

Elev paa Andelsmejerierne Sønderborg 1927—29 og Rødekro 1929—31, Mejerist 1931.



Hansen, Poul, f. 24. Marts 1906 i Langeskov, Søn af Inspektør Rs. Hansen og Hustru Poulina, f. Poulsen.

Elev, A/M Langeskov 1921—22, Ringe 23—24 og P/M Ø. Ulslev 1924—25, Mejerist paa Østofte A/M 1925—27, Mejerist paa Ferritslev-Haundrup Andelsmejeri 1928—29, paa Dalum Mælkeriskole 1929—30, Mejerist paa Ferritslev-Haundrup A/M 1930.



Hansen, Signe, f. 19. April i Brænderup, Datter af Boelsmand J. J. Nielsen og Hustru Anna Kirstine. Gift 18. Juni 1907 med Mejeribestyrer Christian Hansen.

Elev paa Kærsgaard Herregaardsmejeri 1897—99, Mejerske paa Lindelse A/M 1899—1900, Bregninge 1900—01, Toft 1901—05, Enigheden i Præstø 1905, Krarup 1905—06 og Kogsbølle 1906.



Hansen, Søren Chr., f. 10. Dec. 1865 i Veflinge, Søn af Husmand Hans Hansen og Hustru Karen, f. Ankjær. Gift 28. Maj 1900 med Ane H., f. Johannessen.

Uddannet ved Mejerivæsen, Mejerist, Maskinpasser og Fyrbøder paa Skovsgaarde A/M



Hansen, Søren Lange, f. 14. Marts 1907 i Fredericia, Søn af Murermester Jens Hansen og Hustru Karen, f. Nissen.

Elev paa Vormark Andelsmejeri 1925—27 og paa Andelsmejeriet Egedal 1927—29, Mejerist paa sidstnævnte 1930.



Hansen, Thorvald, f. 31. Marts 1904 i Føvling, Søn af Gaardejer Lars Peter Hansen og Hustru Marie, f. Lund.

Elev paa Ladegaardskov A/M 1921—23 og paa Tobøl A/M 1923—25, Mejerist paa A/M Hjarup 1926, Skanderup 1926—27, Lunderskov 1927—28 og Ladegaardskov 1928—29, Førstemejerist paa Andelsmejeriet Bredebro 1929.

Hansen, Thorvald Emil, f. 1. Nov. 1893 i Brylle Sogn, Søn af Husmand Anders Chr. Hansen og Hustru Johanne, f. Jørgensen. Gift med Helga H., f. Andersen.

Elev paa Rosvang A/M, Mejerist paa Tallerup og Helnæs A/M, Førstemejerist paa Sanderum Andelsmejeri 1913.



Hansen, Vagn, f. 20. April 1903 i Starup, Søn af Gaardejer H. P. Hansen og Hustru Marie, f. Petersen.

Elev, A/M Kærbæk 1920—22, Brande 1922—23, Outrup 1923, Brørup 1923—24, Mejerist, A/M Brørup 1924—26, paa Askov Højskole 1926—27, Mejerist paa Outrup A/M 1927, paa Ladelund Mælkeriskole 1927—28, Mejerist, Vejen A/M 1928—29, Førstemejerist paa Gjesten A/M 1929.



Hansen, Valdemar, f. 3. April 1910 i Skaarup, Søn af Købmand M. E. Hansen og Hustru Kirsten, f. Rasmussen.

Elev paa Andelsmejerierne Grøndal 1926—29, Ringe og Bredstrup 1929—30, Mejerist 1930. Bopæl: Skaarupøre pr. Skaarup.

Hansen, Victor Peter, f. 24. Febr. 1907 i Tullebølle Sogn, Søn af Husmand Hans Peter Hansen og Hustru.

Uddannet ved Mejerivæsen, Mejerist paa Kongsted, Viemose og Stubbekøbing Mejerier, paa Broby Andelsmejeri 1928 og paa Simmerbølle Andelsmejeri 1930.



Hansen, Viggo, f. 20. Marts 1907 i Højme, Søn af Gaardejer Lars Hansen, Fraugde og Hustru Nielsine, f. Petersen.

Elev paa A/M Ferritslev 1923—25, Midtbyn i Vejle, Fyn, 1925—26 og Ejby v. Odense 1926—27, Mejerist paa A/M Brende Lydinge 1927 og Ferritslev 1927—28, Vikar paa Fuglevig, Mejerist paa A/M Vor-mark 1928.

Hansen, Vilhelm Julius, f. 22. Aug. 1897 i Hillerød, Søn af Slakteriarbejder Søren Hansen. Gift med Klara H., f. Dalsgaard.

Elev, Harløse F/M 1 Aar, Sallinge A/M 1 Aar, Vide-mark A/M 2 Aar, Førstemejerist, A/M Videmark, Kjældsdam, Ødis, Løgstrup og Møgelkilde, paa Dalum Mælkeriskole 1921—22, Førstemejerist paa

A/M Skanderup 1922. Kredsvikar i Horsens Kreds 1928.

Hauberg, Einer, f. 27. April 1910 i Vamdrup, Søn af Landmand Erik Hauberg og Hustru Marie, f. Jessen.

Elev, A/M Marstrup, 1924—26, Broager 1926, Stenderup 1926—27, Skelbæk 1927—28, Mejerist sidstnævnte Sted 1928.



Hauge, Poul E., f. 6. Marts 1903 i Ærøskøbing, Søn af Mejeribestyrrer Peter Sørensen Hauge og Hustru Kristine, f. Andersen.

Elev, Krogkilde og Pederstrup A/M, Mejerist, Lejbølle F/M, paa Osterier i Schweiz og Tyskland Sommeren 1926, Ladelund Mælkeriskole 1926—27, Førstemejerist, Krogkilde A/M 1928.



Heise, Aage Lars Frederik, f. 4. Sept. 1902 i Vridsløselille ved Glostrup, Søn af Fængselsbetjent Georg Heise og Hustru Agnes, f. Hansen. Gift 27. Marts 1928 med Gundhild Ingrid H., f. Madsen.

Elev paa Andelsmejerierne Landmandslyst og Løvenholm, Mejerist paa sidstnævnte og paa Andelsmejerierne Elbæk, Ørbæk, Lindelse og Løvenholm, Bestyrer af Ostegrosserer Peter Jensens Ostelager i Rudkøbing.



Helwig, Berendt, f. 25. Maj 1896 i Øbjerg, Søn af Landmand Brendt H. og Hustru Maren, f. Nielsen. Gift 22. Nov. 1926 med Anna Marie H., f. Nielsen.

Elev, A/M Ballum 1910—12, St. Nustrup 1912—13 og Ballum 1913—14, Mejerist, A/M Arrild 1914, St. Jyndeved 1914, Soldat 1914—19, Mejerist,

Skærbæk A/M 1920—21, paa Ladelund Mælkeriskole 1921—22, Mejerist, Rejsby Mejeri 1922—24, Førstemejerist, Skærbæk A/M 1924.



Hemmingsen, Valdemar, f. 10. Marts 1907 i Gedesby, Søn af Gaardejer H. P. Hemmingsen og Hustru Elise, f. Rasmussen.

Elev paa Øborg og Bogø Andelsmejerier, Mejerist paa Lejbølle A/M og Munkebo-Drigstrup A/M, Førstemejerist paa Lejbølle Mejeri 1930.



Hende, Asmus, f. 30. Maj 1901 i Stollig, Søn af Asmus H. og Hustru. Gift 30. Maj 1929 med Johanne Bothilde H., f. Mousen.

Elev paa Stollig og Varnæs A/M, Mejerist paa Sønderborg, Bøstrup og Hjordkær A/M, paa Brandrup A/M 1926.



Henriksen, Aksel Gotfred, f. 10. Dec. 1898 i Magleby, Søn af Boelsmand Henrik Henriksen og Hustru Anna, f. Boberg. Gift 10. Dec. 1919 med Ellen H., f. Andersen.

Elev paa Søndebro og Wedellsborg Andelsmejerier, Fyrbøder paa Mejeriet Brolykke 1919.



Henriksen, Carl Oscar, f. 9. Febr. 1902 i Espe, Søn af Sognefoged P. Henriksen og Hustru Alma, f. Pilegaard.

Elev paa Kirkeby og Krarup Andelsmejerier, Mejerist paa Trunderup A/M, paa Osteri i Holand i 3 Mdr., paa Bakkekilde A/M, i Schweiz i 3 Mdr., paa Dalum Mælkeriskole 1928—29, Førstemejerist paa Ørsted Andelsmejeri 1930.

mejerist paa Ørsted Andelsmejeri 1930.

Henriksen, Hans Peter, f. 19. Maj 1871 i Kullerup, Søn af Husmand Jørgen Henriksen og Hustru Maren, f. Nielsen. Gift 24. Febr. 1899 med Hansine H., f. Olsen.

Elev paa Andelsmejeriet Aunslev 1899—1900, Mejerist paa samme 1900.



Henriksen, Jens Theodor, f. 4. Sept. 1897 i Aarslev By, Sønderup Sogn, Søn af Landmand Hans Henriksen og Hustru Marie, f. Rasmussen. Gift 29. Nov. 1925 med Margrethe H., f. Eriksen.

Elev, Harrested og Klippinge Andelsmejerier, paa Ribe Mælkeriskole 1921—22, Mejerist, Harrested, Elling-Ejer og Bække Andelsmejerier, Førstemejerist, Lindknud A/M 1925.



Henriksen, Kai, f. 30. Jan. 1904 i Bogense, Søn af Garver Karl Henriksen og Hustru Lauritse, f. Rasmussen.

Elev paa Andelsmejerierne Damkilde 1922—24 og Bogense 1924—26, Mejerist paa Andelsmejeriet Ellinge 1926—27, Oste-mejerist paa Bogense A/M 1927.



Hermann, Fritz, f. 18. Okt. 1888 i Canton Schweiz, Søn af Gæstgiver Gottfred Hermann og Hustru Mariane, f. Wellich. Gift 18. Okt. 1921 med Jenny Nielsine H., f. Sørensen.

Elev paa Mejeri i Frankrig 1907—10 og i Schweiz, Mejerist paa Jægerspris Mejeri 1918 og paa Lunde-gaard Mejeri, Mejerist paa Svendborg Mælkeforsyning og Ostefabrik.



Hjort, Frands Frandsen, f. 9. Okt. 1905 i Tjæreborg, Søn af Gaardejer Hans Hjort og Hustru Maren, f. Frandsen.

Elev, Aarehus og Langskov A/M, Mejerist, Rosvang og V. Nebel Andelsmejerier, paa Ladelund Mælkeriskole 1930—31.



Hoberg, Poul, f. 3. Marts 1900 i Almtøft, Søn af Gaardejer Carl H. og Hustru Marie, f. Larsen.

Elev paa Mejeriet Jægersminde og Levring A/M, Mejerist paa sidstnævnte og paa Sdr. Rind, Økilde og Tem A/M, paa Ladelund Mælkeriskole 1926, Førstemejerist paa Mejeriet Jægersminde 1929.



Holdensen, Sigurd, f. 15. Dec. 1906 i Lourup pr. Gørding, Søn af Gaardejer Chr. Holdensen og Hustru Anna, f. Jacobsen.

Elev, A/M Sottrup 1923—25, Holsted 1925—27, Mejerist, A/M Houborg 1927—28, Herrested 1929—30, paa Ollerup Gymnastikhøjskole 1928—29, paa Ladelund Mælkeriskole 1930—31.



Holm, Johannes Matthesen, f. 23. Marts 1907 i Højer, Søn af Mejeriejer Christian Lauritzen Holm og Hustru Elisabeth, f. Matthesen.

Elev paa Højer Mejeri, Bredebro og Kerteminde minde A/M, Mejerist paa Agerskov A/M og Højer Mejeri, Førstemejerist paa sidstnævnte 1929.



Holgersen, Harald, f. 19. Sept. 1899 i Malling, Søn af Mejeribest. Hans Chr. H. og Hustru Marie, f. Petersen. Gift 2. Maj 1927 med Ellen H., f. Henriksen.

Elev, A/M Korskilde 1915—18 og Gylling 1918—19, Mejerist paa sidstn. 1919—20, A/M Skelund 1920—21 og Herrested 1921—22, paa Dalum Mælkeriskole 1922—23, Mejerist, A/M Ørsted 1923—25, i Holland 1925, Søllested A/M 1925—27, paa Gummerup A/M 1927—30, paa A/M Engholm 1930.

Hollænder, Hans Nielsen, f. 30. Marts 1893 i V. Aaby, Søn af Landmand Peter Johs. Nielsen Hollænder og Hustru. Gift med Gudrun H., f. Poulsen.

Elev paa Aakilde, Kværndrup og Ryslinge Andelsmejerier, paa Dalum Mælkeriskole 1920—21, Mejerist paa V. Aaby A/M, Førstemejerist paa Espe, Give, Ulkær og Dreslette A/M, paa Espe A/M 1926. Kasserer for Espe Sogns Sygekasse.



Holm, Henrik Aarup Andersen, f. 17. Okt. 1910 i Ulstrup, Søn af Landmand Niels Holm og Hustru Marie, f. Harritslev.

Elev paa Vilsted, Fjeritslev og Skrøbelev A/M, Mejerist paa sidstnævnte, paa Simmerbølle A/M 1929.



Holm, Lauritz Sørensen, f. 20. Jan. 1909 i Oksenvad, Søn af Gæstgiver Mads Holm, Skelde, og Hustru Maren, f. Rahr.

Elev A/M Aabenraa og Snogbæk, Mejerist, A/M Ullerup og Havnbjerg 1930.



Holt, Johan Marius, f. 1. Juli 1880 i Kolding. Gift med Marie H., f. Sørensen.

Elev paa Højen Andelsmejeri 1900—03, Kedelpasserprøven 1903, Mejerist paa Mejeriet Pasteur, Odense, Fyrbøder der 1903. Formand for Dansk Kedel- og Maskinpasser Forbunds Odense Afd. 1907 og 1910—12, Medlem af Forbundets Bestyrelse 1920.



Høgh, Niels, f. 14. Okt. 1894 i Dallerup, Søn af Gaardejer Niels Jensen Høgh og Hustru Elise Marie, f. Petersen. Gift 6. Aug. 1923 med Laura Marie H., f. Knudsen.

Elev paa Nyborg A/M 1912—14, Mejerist paa Aunede A/M 1914—16, paa Frederiksborg Højskole 1916—17, Mejerist paa A/M Levring 1917—

18 og Linaa 1918—19, Førstemejerist paa F/M Nyborg Herregaardsmejeri 1919. Revisor i Danske Undermejeristers Forbunds Nyborg Afdeling 1929.



Høj, Jens, f. 2. Juni 1909 i Hornslet, Søn af Gaardejer Marinus Høj og Hustru Kristine, f. Bendixen.

Elev paa Andelsmejerierne Aastruplund 1923—25 og Rosvang 1925—27, Mejerist paa sidstn. 1927—28, paa A/M Tyrsting 1928—29 og Jordløse 1930.



Højgaard, Jens, f. 13. Marts 1902 i Esbjerg, Søn af Vognmand Søren Højgaard og Hustru Ingeborg, f. Tonnesen. Gift 8. April 1927 med Kristine H., f. Clausen.

Elev, Albani F/M 1916—18, A/M Bryndum 1918—19, Outrup 1919—20, Mejerist, A/M Kvong 1920—21, Strandby 1921—22, Nørreager 1922—23, Gud-

bjerg 1923—24, Hadsund 1924—25, Vikar paa flere Mejerier 1925—27, kørende Mælkehandler for Fællesmejeriet Treklover 1928—30, Mejerist paa samme 1930.



Højstrup Kristian, f. 3. April 1891 i V. Thorup. Gift 29. Maj 1915 med Kirstine H., f. Meldgaard.

Elev paa V. Thorup og Arentsminde Andelsmejerier, Mejerist, A/M Aars, Rostrup, Hunderup, Janderup, Billum, Varde, Ørbæk v. Tarm og Janderup, Fyrbøder paa Endrup A/M 1929.



Ipsen, Hans Christian, f. 27. Juli 1904 i Hejsager, Søn af Købmand Bernhard Ipsen, Flensborg, og Hustru.

Elev paa Aastrup, Rørkjar og Tyrstrup A/M, Førstemejerist paa Marstrup A/M 1926—29, paa Ladelund Mælkeriskole 1929—30, Førstemejerist paa Nybøl A/M 1930.

Ipsen, Jens, f. 15. Juni 1910, Søn af Kromand Th. Ipsen og Hustru Ingeborg, f. Lorensen.

Elev, A/M Toftlund 1926—29, Kragemose 1929—30, Mejerist paa Sdr. Ørsted Fællesmejeri 1930.



Isholt, Niels Chr., f. 21. Sept. 1878 i Hunborg, Thisted Amt, Søn af Gaardejer Ole Nielsen og Hustru Marie, f. Jensen. Gift 20. Marts 1906 med Mathilde I., f. Nørregaard.

Elev, A/M Rosvang 1900—01, A/M Kronborg ved Lunderskov 1901—02 og Ølstrup 1902—04, Mejerist, A/M St. Darum 1904—06, Esbjerg Mælkeforsyning 1911—14, De forenede Mejerier i Randers 1914—15, Lagerforvalter paa Silkeborg Maskinfabrik 1916—18, Mejerist paa Silkeborg A/M 1918—21, Vikar 1921—23, Mejerist paa Esbjerg Mælkeforsyning 1923. Formand for Danske Undermejeristers Forbunds Esbjerg Afd. 1923.



Jacobsen, Aage Peter, f. 11. Aug. 1905 i Rønne, Søn af Skomager Chr. J. og Hustru Karoline, f. Jespersen.

Elev paa Mejeriet Godthaab, Rønne, 1921—24 og paa Tullebølle A/M 1924—25, Mejerist paa Lohals A/M 1925—28 og paa Nørrevange A/M 1928.



Jacobsen, Alfred, f. 18. Juni 1906 i Bjeverskov.

Elev, A/M Fuglebæk 1921—23, Odden 1923—25, Mejerist, A/M Salling 1925—27, Marsbøl 1927—28, Nutiden, Falster 1928—30, Vester Nebel 1930.



Jacobsen, Anthon Theodor, f. 12. Juni 1908 i Vejen, Søn af Husmand S. Jacobsen og Hustru Petra, f. Jensen.

Elev, A/M Vejen, Smedebæk, Vejen, Mejerist, Vester Nebel A/M, Hejnsvig A/M 1930.



Jacobsen, Axel, f. 28. Febr. 1901 i Hundslund, Søn af Skorstensfejer Søren J. og Hustru Johanne, f. Nielsen.

Elev, A/M Baunsbæk 1920—22, Hedensted 1922—23 og Stenderup 1923—24, Mejerist, A/M Helgenæs 1924—27, paa Ladelund Mælkeriskole 1927—28, Førstemejerist Vodder-Roager A/M 1928.

Jacobsen, Hans Peter, f. 27. Aug. 1907 i Vetterup, Søn af Gaardejer Jacob L. Jacobsen og Hustru Marie, f. Johansen.

Elev paa Ringsted Mælkeforsyning 1924—25 og paa A/M Asnæs 1925—26 og Langholm 1926—27, Mejerist paa A/M Skovvang 1927—28, Vikar 1928—30, Mejerist paa Ellinge A/M 1930.



Jacobsen, Ole, f. 15. Aug. 1908 i Skovby, Ærø, Søn af Mejeribestyrelse L. C. Jacobsen og Hustru Kathrine, f. Kjeldgaard.

Elev, Ærøskøbing og Lindelse A/M, Mejerist, Bøjden, Simmerbølle og Pederstrup A/M, Førstemejerist paa Midtlanglands H/M 1930.



Jannsen, Sønke, f. 16. Marts 1901 i Niebyll, Søn af Landmd. Poul Jannsen og Hustru Anna Sofie, f. Petersen.

Elev paa Niebyll A/M 1916—18, Mejerist paa A/M Ophusum 1918, St. Viehe 1919 og Ballum 1920—23, paa Hørup A/M 1923.

Jensen, Aage, f. 24. Febr. 1911 i Nr. Aaby, Søn af Husmand Marius Albert Jensen og Hustru Ane Marie, f. Hansen.

Elev paa Bubbøl, Gjelsted og Skydebjerg Andelsmejerier, Mejerist paa sidstnævnte Maj 1930, paa Hundslev Andelsmejeri Nov. 1930.

Jensen, Aage Thang, f. 18. Jan. 1901 i København, Søn af Chauffør Hans Jensen og Hustru Anna, f. Thang. Gift 30. April 1921 med Kristine J., f. Jørgensen.

Elev paa A/M Borup 1915—17, Søholm 1917—18 og Ørslev 1918—19, Mejerist paa Kongaadal A/M 1919.

Jensen, Anker Christen Friis Danneskjold, f. 5. Nov. 1908 i Løgstør, Søn af Jernbanepakmester Kristen J. og Hustru Magdalene, f. Christensen.

Elev, A/M Sjørring-Thorsted 1925—27, Snedsted 1927—28, Østed 1928—29, Mejerist, A/M Danelykke 1929—30, Vikar 1930, Mejerist paa S. Vilstrup A/M 1930—31.



Jensen, Anton, f. 4. Nov. 1912 i Laasby, Søn af Mejeribestyrelse Jens Jensen, Bregninge A/M, Ærø, og Hustru Maren Kathrine, f. Kajhøj.

Elev paa Bregninge Andelsmejeri 1927—29 og paa Vormark A/M 1929—31, Mejerist 1931.



Jensen, Arne Nørskov, f. 5. April 1908 i Haderup, Søn af Karetmager Jeppe S. Jensen og Hustru Anna, f. Laursen.

Elev paa Lystrup, Lisbjerg og Madebjerggaard A/M, Mejerist paa Brattingsborg Mejeri 1927—28, Brøndby A/M 1928—29 og Alhøj A/M 1930, Førstemejerist paa Skamby Andelsmejeri 1930.



Jensen, Arnold Dandel, f. 5. Maj 1903 i Tuen, Tversted Sogn, Søn af Maskinmester Alfred Jensen og Hustru Else Petrea, f. Carlsen.

Elev paa Endrup og Dianalund Andelsmejerier, Mejerist paa Grindsted og Langkær Andelsmejerier, Førstemejerist paa Søby Andelsmejeri 1927.

Jensen, Aksel, f. 24. Marts 1902 i Aarhus, Søn af Gaardejer Johan Jensen og Hustru Marie, f. Nielsen.

Elev, Ørup, Marienlund og Bredsten A/M, Mejerist, A/M Randbøl, Hinge, Randbøl, Bække, Næsbjerg, paa Ladelund Mælkeriskole 1928—29, Privatvikar 1929, Førstemejerist paa Bækboalling A/M 1929.

Jensen, Axel, f. 23. April 1910 i Dømmestrup, Søn af Mejeribestyrelse Thyge Jensen og Hustru Marie, f. Jessen.

Elev paa Andelsmejerierne Dømmestrup 1924—27 og Røjle 1927—28, Mejerist paa Aastrup Andelsmejeri 1928.



Jensen, Elis Regnar, f. 30. Marts 1909 i Ø. Hjermitstlev, Søn af Gaardejer Anders Jensen og Hustru.

Elev paa Andelsmejerierne Hallund, Smidstrup, Vestenby og Tryggelev, et Aar hvert Sted, Mejerist paa Andelsmejeriet Løvenholm 1927—30, Førstemejerist paa Grindløse Andelsmejeri 1930.



Jensen, Hans Anton, f. 24. Juli 1908 i Strandby, Søn af Landmand Niels Jensen og Hustru.

Elev paa Haarby Andelsmejeri 1925—26 og paa Brende-Lydinge Andelsmejeri 1926—29, Førstemejerist paa Birkende-gaard Fællesmejeri, paa Lumby-Taarup Andelsmejeri 1930.



Jensen, Hans, f. 1. Sept. 1910 i Mosbjerg, Søn af Skræder Chr. Em. Jensen og Hustru Vilhelmine, f. Grüner.

Elev paa Andelsmejerierne Kvissel 1926—29 og Bubbøl 1929—30, Mejerist paa Kogsbølle A/M 1930.

Jensen, Hans Jørgen, f. 3. Maj 1901 i Indslev, Sogn, Søn af Slagter Jens Chr. J. og Hustru. Gift med Inger J., f. Illum.

Elev paa A/M Bregnehøj 1918—20 og Borris 1920—22, Mejerist paa A/M Millinge 1922 og Bubbøl 1922—27, Førstemejerist paa Otterup F/M 1928.



Jensen, Hans Olav, f. 28. Maj 1908 i Søndersø, Søn af Mejeribestyrer Hans Peter J. og Hustru Karen, f. Petersen.

Elev paa Andelsmejerierne Søndersø 1924—26 og Ørslev 1926—28, Mejerist paa A/M Særslev 1928—30 og Søndersø 1930.



Jensen, Hans Adolf, f. 21. Sept. 1892 i Gadstrup, Fyn, Søn af Gaardejer H. P. Jensen og Hustru Marie, f. Jørgensen. Gift 29. April 1919 med Marie J., f. Sandberg.

Elev paa Aalund A/M 1909—12 og paa Brahetrolleborg F/M 1912—13, paa Tommerup Højskole 1913—14, Mejerist paa Uubberud A/M 1914 og 15, paa Nybøllegaard F/M 1915—19, Aunede F/M 1919—22, paa Dalum Mælkeriskole 1922—23, Vikar 1923—24, Førstemejerist og Ostemejerist paa Fællesmejeriet Nordfyn 1924.



Jensen, Harald, f. 4. Febr. 1905 i Assendrup Engum Sogn, Søn af Husmand Jens Chr. Jensen og Hustru Ane Johanne, f. Andersen.

Elev, A/M Gl. Sole 1921—23, Fousing 1923—26, Mejerist, A/M Grindsted 1926—27, Bindslev 1927—28, paa Ladelund Mælkeriskole 1928—29, Mejerist, A/M Lillebælt 1929, Førstemejerist paa Jels Grønnebæk Andelsmejeri 1930.

stemejerist paa Jels Grønnebæk Andelsmejeri 1930.



Jensen, Hans Anker Lysen, f. 30. Juni 1909 paa Frederiksberg, Søn af Ur-mager Hans Jensen, Tranekær, og Hustru Caroline, f. Laursen.

Elev paa A/M Tranekær 1924—27 og Bøgelund 1927—28, Vikar paa Longelse-Fuglsbølle og Tranekær A/M, Førstemejerist paa A/M Kragekær 1928.



Jensen, Henri Krøyer, f. 26. Febr. 1908 i Kobberup Sogn, Søn af Landbruger og Gartner Jens Peter Jensen og Hustru.

Elev, Gelsted A/M 2½ Aar, Constantia ved Bred 1½ Aar, Mejerist paa Vamdrup A/M 1930.

Jespersen, Henrik, f. 28. Febr. 1910 i Jebjerg, Søn af Landpostbud Erik Jespersen og Hustru Jensine, f. Jensen.

Elev paa Rødding Andelsmejeri 1925—27, Saugstrup 1927—29, Mejerist paa Ullerslev-Skellerup Andelsmejeri 1929.

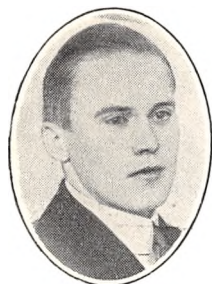

Jensen, Henry, f. 11. Maj 1905 i Kongsted, Søn af Malermester J. Jensen og Hustru.

Elev, Fjordlyst A/M 2 Aar, Højvang A/M 2 Aar, Mejerist, A/M Højvang 1 Aar, Elbæk v. Ry, Rosenkilde, Ferslev-Vellerup, Kjeldstrup, paa Dalum Mælkeriskole 1929—30, Mejerist paa Vejen A/M 1930.



Jensen, Ingvard Johannes, f. 28. April 1904 i Bjørnskov v. Nr. Snede, Søn af Gaardejer Peter Christian J. og Hustru Johanne, f. Nielsen. Gift 10. Maj 1927 med Lydia J., f. Petersen.

Elev paa A/M Ørbæk v. Tarm, Lindbjerg og Tullebølle, Mejerist paa sidstnævnte og paa Kirkedal og Skovlund, paa Lindbjerg A/M 1929.



Jensen, Jacobine, f. 9. Juli 1880 i Udbynder. Gift med Mejeribestyrer Jens Jensen, Kragekær A/M.

Elev paa Havndal A/M, Mejerske paa Broholm H/M og paa Rødding og Haastofte A/M, paa Kragekær A/M 1903.



Jensen, Jens Chr., f. 30. Nov. 1905 i Vorbasse, Søn af Murermester Peter Chr. Jensen og Hustru Inger, f. Petersen.

Elev, A/M Hogaard 1924—26, Lejbølle 1926—27, Gislev Sogns 1927—28, Mejerist, Hasmark A/M 1928—30, Seem Sogns Andelsmejeri 1930.



Jensen, Jens Peter, f. 1. Juni 1903 i Fjeldsø.

Elev, A/M Vestrup, Skjørping, Brande, Stenderup, Mejerist, A/M Brande, Gravens, Bastrup, Førstemejerist paa sidstnævnte Sted 1930.



Jensen, Johannes, f. 22. Sept. 1908 i Le, Viborg Amt, Søn af Lærer Peter Emil Jensen og Hustru Oline, f. Nielsen.

Elev paa Andelsmejerierne Grindløse og Staalbæk, Smørmejerist paa sidstnævnte 1926.



Jensen, Johs. Marius, f. 20. Nov. 1911 i Herning, Søn af Maskinstrikker Jens Jensen og Hustru Anna, f. Nielsen.

Elev paa A/M Gjern 1927—28, Kjeldbjerg 1928—29 og Løjt 1929, Mejerist paa Løjt A/M 1929.



Jensen, Kai, f. 5. Maj 1906 i Ollerup, Søn af Husejer Lars Jensen og Hustru Julie, f. Rasmussen.

Elev paa A/M Aakilde 1922—24, Bregnehøj 1924—25, Gundestrup 1925—26 og Høje 1926, Mejerist paa A/M Stubshoved 1926—28 og Gundestrup 1928.



Jensen, Kai, f. 4. Maj 1912 i Villing, Søn af Mejeribestyrer Anders Jensen og Hustru Kirstine, f. Opstrup.

Elev paa Andelsmejerierne Gamby 1926—27 og Bredstrup 1927—29, Mejerist paa Tarup Andelsmejeri 1929.



Jensen, Karl Frederik, f. 31. Dec. 1893 i Baarse Sogn, Søn af Parcellist Vincent J. og Hustru Ane Sophie, f. Pedersen. Gift 29. Okt. 1922 med Inger Margrethe J., f. Sand.

Elev paa A/M Jungshoved 1910—11, Bodilsker 1911—13, Kildebrønde 1913 og Dybbøl 1913—14, Mejerist paa Bodilsker A/M 1914—15, Soldat i 2

Aar, Mejerist paa A/M Mern 1917—18, Terslev 1918—19 og Vejen 1919—20, paa Dalum Mælkerskole 1920—21, Førstemejerist paa Varde A/M 1921.



Jensen, Knud Evind, f. 13. Okt. 1899 i Frederiksværk, Søn af Karetmager Peder Jensen og Hustru Johanne, f. Nielsen.

Elev, A/M Frederiksværk 1916—17, Pasteur i Hillerød 1917—19, Halsnæs 1919—20, Mejerist, A/M Halsnæs 1920—22, Stenmagle 1922, Vormark 1923—24, paa Ladelund Mælkerskole 1924—25,

Mejerist, A/M Outrup 1925—26, Dybbekdal 1926—27, Sdr. og Nørre Bork 1927—28, Roust 1928 og A/M Vormark ved Hesselager 1931. Kredsformand for Danske Landmejeristers Forbund, Ribe Amts nordre Kreds.



Jensen, Karl August, f. 15. Marts 1909 i Varde, Søn af Togfører N. A. Jensen og Hustru.

Elev, A/M Børkop 2 Aar, Svendstrup ved Fredericia 1 Aar, Bramdrupdam 1 Aar, Mejerist paa Hjarup A/M 1930.



Jensen, Kristian, f. 26. Okt. 1908 i Brøndum, Søn af Gaardejer Jens Nielsen Jensen og Hustru Andrea, f. Jensen.

Elev, Brøndum og Kauslunde A/M, Mejerist, Kauslunde og Vrøgem A/M, Førstemejerist paa Henne A/M 1930.



Jensen, Kathrine, f. 24. Maj 1907, Datter af Gaardejer Ole Andersen Jensen og Hustru Kirsten, f. Jørgensen.

Elev paa Enghave A/M 1926—30, Mejerske samme Sted 1930.



Jensen Kristian William, f. 16. Febr. 1903 i Blidstrup, Søn af Fyrbøder Johan Peter Jensen og Hustru Ane Kirstine, f. Pedersen. Gift med Gerda Marie Sophie J., f. Sørensen.

Elev paa Ørkilde og Egholm A/M, Mejerist paa Jyllinge A/M, Vikar i Frederiksborg Amtskreds, Ostemejerist paa Lange-skov F/M 1924.



Jensen, Knud, f. 14. Febr. 1911 i Nr. Dalby Sogn, Søn af Parcellist P. Jensen og Hustru Anna, f. Jensen.

Elev paa Fællesmejeriet Arnaa 1926—29 og Andelsmejeriet Bastbro 1929—30, Mejerist paa Andelsmejeriet Bredebro 1930.



Jensen, Magnus Kirkegaard, f. 15. Jan. 1899 i Raarup, Søn af Gaardejer Johan Jensen og Hustru Maren, f. Kirkegaard.

Elev, A/M Kirkedal 1917—19, Rask 1919—20 og Ladelund Mejeri 1920—21, Mejerist paa Hodde A/M 1921—23, paa Ladelund Mælkerskole 1923—24, Mejerist paa Nordenskov A/M 1924—26, Mælke-dommer i Ribe Amt 1926.



Jensen, Marius, f. 1. Juni 1906 i Ørum, Søn af Husmand Søren Jensen og Hustru Maren, f. Jensen.

Elev paa A/M Ravnstrup 1922—24, Horne 1924—26, Mejerist paa A/M Levring 1926—27, paa Horne Højskole 1927—28, Mejerist paa Ravnstrup A/M 1928—29, paa Ladelund Mælkeriskole

1929—30 Vikar 1930, Førstemejerist paa Vindinge Mejeri 1930.



Jensen, Martinus, f. 16. Marts 1904 i Bidsted, Søn af Gaardejer Chr. Jensen og Hustru Marie, f. Christensen.

Elev paa Bidsted og Aakilde Andelsmejerier, Mejerist paa Krogkilde og Bidsted Andelsmejerier, Førstemejerist paa Skovby Andelsmejeri 1930.



Jensen, Niels, f. 24. April 1901 i Haarslev, Søn af Købmand Martin J. og Hustru Maren, f. Andersen. Gift 29. Jan 1928 med Erna Elvira J., f. Petersen.

Elev paa Andelsmejerierne Gamby 1918—20, Thurup 1920—21 og Selsø 1921—22, Mejerist paa sidstn. 1922 og paa Særsløv Andelsmejeri s. A.



Jensen, Niels Marius, f. 20. Marts 1908 i Haarby Sogn, Søn af Landmand Hans Peter Jensen og Hustru Else, f. Larsen.

Elev paa Andelsmejerierne Gummerup 1925—27, Jordløse 1927—28 og Gislev 1928—29, Mejerist paa Andelsmejerierne Jordløse 1929 og Bregnehøj 1930.

Jensen, Otto, f. 18. Juli 1911 paa Manø, Søn af Bestyrer Rasmus Sejer Jensen og Hustru Nicoline, f. Nielsen.

Elev paa Manø Andelsmejeri 1926—27, Nordenskov Andelsmejeri 1927—28 og Fjordsminde

Andelsmejeri 1928—29, Mejerist paa Gudbjerg Andelsmejeri 1929—30, Høgelund Andelsmejeri 1930 og igen paa Gudbjerg 1930.



Jensen, Otto Alfred, f. 14. Okt. 1901 i København, Søn af Arbejdsmand Anders J. og Hustru Marie, f. Christensen. Gift 15. Sept. 1929 med Marie J., f. Hansen.

Elev paa Tingsted, Kildedal og Volshave A/M, paa Ladelund Mælkeriskole 1925—26, Mejerist paa A/M Fælleshaab, Tudse Næs og Nordenbro, Lund-

by F/M og A/M Constantia, Førstemejerist paa Ejby A/M 1929.



Jensen, Peder, f. 15. Sept. 1899 i Kærum Sogn, Søn af Toldassistent P. J. og Hustru Margrethe, f. Jørgensen. Gift 7. Okt. 1926 med Mary J., f. Jensen.

Elev paa Brende-Lydinge og Bøjden A/M, Mejerist paa Egedal, Sallinge, Vindinge, Birkerup og Rolfsted A/M, paa Dalum Mælkeriskole 1923—24, Førstemejerist paa Højrup Mejeri 1924.



Jensen, Peder Christian, f. 20. Nov. 1904 i Ødum, Søn af Teglblænder Niels Jensen og Hustru Kristine, f. Nielsen.

Elev paa Centralmejeriet i Torup 1921—24 og paa Vodder-Roager A/M 1924—25, paa Hadsten Højskole 1925—26, Mejerist, A/M Auning 1926—28, Søndebro 1928, paa Ladelund Mælkeriskole 1928

--29, Mejerist. Andelsmejeriet Gramgaard 1929.



Jensen, Peter, f. 1. Okt. 1905 i Nakskov, Søn af Arbejdsmand Martin Jensen og Hustru Antonette, f. Olsen.

Elev paa Kragemose og Tryggelev-Fodslette A/M, Mejerist paa Korskilde og Humble A/M, Ostemejerist paa A/M Løvenholm 1930.



Jensen, Peter Henrik, f. 24. Aug. 1900 i Ris Sogn, Søn af Købmand Jens J. og Hustru Margrethe, f. Petersen.

Elev, A/M Avnbøl 1916—18, Soldat 1918—19, Mejerist, A/M Andst 1919—21 og Hjarup 1921, paa Ladelund Mælkerskole 1921—22, Mejerist, A/M Vamdrup 1922—24, Andst 1924—25, Rødding 1925—

28, Skanderup 1928, Gørding 1928—29 og Hellevad-Egvad 1929. Medlem af Bestyrelsen for Danske Landmejeristers Forbunds Haderslev V. Amts Kreds 1926—28.

Jensen, Poul, f. 7. Jan. 1911, Søn af Gaardejer Vilhelm J., og Hustru Signe, f. Nielsen.

Elev paa Andelsmejerierne Ferritslev 1926—28, Ladby 1928—29 og Sønderlø 1929—30. Mejerist og Fyrbøder paa Særsløv Andelsmejeri 1930.



Jensen, Rasmus Møller, f. 9. Marts 1896 i Sønderlø, Søn af Maltgører Wilh. Jensen og Hustru Ane Kathrine, f. Hansen. Gift 11. Juni 1919 med Magda J., f. Jørgensen.

Elev paa A/M Sydstevn 1911—12, Skovby 1912—14, Ørritslev 1914—15, Mejerist sidstnævnte Sted 1915—17, paa A/M Bolmerod 1917—18, Bogense

1918—24 og Melby 1924. Medlem af Bestyrelsen for Danske Undermejeristers Forbunds Afdeling 1920—22.

Jensen, Rasmus Tangaa, f. 28. Sept. 1909 i Gudbjerg, Søn af Hotelejer Niels Larsen Jensen og Hustru Maren, f. Nielsen.

Elev paa Veflinge, Fuglevig, Tarup og Ringe Andelsmejerier, Mejerist paa Veflinge Andelsmejeri 1930, Soldat 1930.



Jensen, Sigurd Alfred Marinus, f. 20. April 1910 i Ølholm, Søn af Gaardejer Jens Carl Jensen og Hustru Louise, f. Andersen.

Elev paa Andelsmejerierne Filskov 1926—28 og Fuglevig 1928—30, Mejerist paa Andelsmejeriet Grøndal 1930.



Jensen, Søren Frederik, f. 28. Sept. 1908 i Hjallesø, Søn af Husmand Carl Thorvald Jensen og Hustru Margrethe, f. Madsen.

Elev paa A/M Fuglekilde 1923—26 og Bøstrup 1927—28, Mejerist paa A/M Korinth 1928—29 og Fuglekilde 1929.

Jensen, Valdemar Aksel Friis, f. 22. Juni 1905 i Fredericia, Søn af Skibsfører H. Friis Jensen, Ærøskøbing og Hustru Birthe, f. Hansen.

Elev, A/M Ærøskøbing 1920—23, Lindelse 1923—24, Mejerist, Thureby 1924—25, Strynø 1925—26, Ærøskøbing A/M 1926—27, Skovby ved Ærøskøbing 1927—30, paa Ladelund Mælkerskole 1930—31.



Jensen, Valdemar Bernhard, f. 8. Maj 1905 i Otterup, Søn af Ølhandler Laurits Jensen og Hustru Helga, f. Nielsen. Gift med Karen J., f. Svendsen.

Elev paa A/M Ørritslev 1920—22, Korinth 1922—23 og V. Aaby 1923—24, Mejerist paa A/M Aastrup 1924—25, V. Aaby 1925—26, Førstemejerist paa Ørritslev A/M 1927. Medlem

af Bestyrelsen for Danske Landmejeristers Forbunds Odense Amts Kreds 1930.

Jepsen, Christian Johannes, f. 23. Aug. 1907 i Rangstrup, Søn af Bygmester Peder Christian Jepsen og Hustru Birgitte Cecilie, f. Neck.

Elev paa Rangstrup og Nustrup Andelsmejerier og Øster Terp Fællesmejeri, Mejerist paa Andelsmejeriet Fælleslykke i Gelsted 1922.



Jepsen, Therkel, f. 2. Jan. 1904 i Rise Sogn, Søn af Landmand Christen Jepsen og Hustru. Gift med Martha J., f. Jørgensen.

Elev, Bregninge A/M 3 Aar, Krogkilde 1 Aar, Mejerist, Krogkilde A/M, Førstemejerist, A/M Krogkilde, Bredal, Rønninge, Røjle, paa Ryslinge Højskole 1923—24, paa Dalum Mælkerskole 1926—27,

Førstemejerist paa Vejen A/M 1930.



Jespersen Johannes, f. 29. Maj 1906 i Stauning, Søn af Gaardejer Jesper N. Jespersen og Hustru.

Elev paa Andelsmejeriet Stauning 2 Aar, Otterup F/M $\frac{1}{2}$ Aar, Kappendrup A/M 13 Mdr. og Ravnholt H/M, Mejerist, Vikar paa Fyn og i Jylland, Mejerist paa Wedellsborg A/M 14 Mdr., Førstemejerist paa Næsbyhoved-Broby Anmejeri 1930.



Jessen Max, f. 7. April 1901 i Havnbjerg, Søn af Mejeribestyrelse Mathias Jessen og Hustru Margrethe, f. Albrechtsen.

Elev paa Havnbjerg A/M 1915—17, Mejerist paa Broballe A/M 1917—18 og paa A/M Holme 1918—20 og Havnbjerg 1920—23, paa Ladelund Mælkeriskole 1923—24, Mejerist paa Egense Mejeri 1925.



Jespersen Robert Lygum, f. 12. Juli 1908 i Ø. Bramdrup, Søn af Overgendarm Niels J. og Hustru Andrea Mathilde, f. Lygum.

Elev paa Ketting og Havnbjerg A/M, Førstemejerist paa Holbøl A/M 1927.



Jessen Leo Sigvald, f. 23. April 1911 i Jerne, Søn af Bogholder Hans Jessen og Hustru Henriette, f. Hansen.

Elev, Aalbæk A/M 1926—29, Krarup A/M 1929—30, Mejerist, Aalbæk A/M 1930.



Jessen Harald, f. 30. Juli 1904 i Brændeskov, Søn af Mejeribestyrelse N. P. Jessen og Hustru Marie, f. Jensen.

Elev paa Brændeskov F/M og Gislev A/M, Mejerist paa Egeskov H/M, Kirkeby og Egedal A/M, paa Dalum Mælkeriskole 1928—29, Studieophold i Holland, Førstemejerist paa Bødstrup A/M 1930, paa Ringe Andelsmejeri 1. Januar 1931.

Jessen Leonard, f. 21. Jan. 1898 i Skovby, Søn af Gaardejer Jes Peter Jessen og Hustru. Gift med Marie Kirstine J., f. Jacobsen.

Elev paa Skovby A/M, Mejerist paa A/M Anslæt, Pomose, Høgelund og Sønderborg, Mælkedommer i Haderslev Amt 1930. Bopæl: Skovby pr. Hovslund.



Jessen Theodor, f. 23. Jan. 1908 i Haderslev, Søn af Repræsentant J. P. Jessen og Hustru.

Elev, A/M Vonsild, Nr. Nebel, Lunderskov 1926—27, Mejerist paa Lunderskov Andelsmejeri 1928.



Jessen Jes Peder, f. 15. Nov. 1907 i Genner, Søn af Murer Peder Jessen og Hustru Elisabeth, f. Henriksen.

Elev, A/M Fogderup 1923—25 og Ravsted F/M 1925—27, Mejerist paa sidstnævnte 1927—28 og Øster Højst A/M 1928—29, paa Ravsted F/M 1929.



Jessen-Hansen Gunnar, f. 27. Dec. 1909 i Skads Sogn, Søn af Lærer H. Jessen Hansen og Hustru Kirstine, f. Bondesen.

Elev, A/M Gårding, Næsbjerg ved Varde og Brørup, Ostemejerist paa Brørup A/M 1929.



Jochumsen, Axel, f. 5. Febr. 1905 i Jedsted, Søn af Mejeribestyrelse Andr. J. og Hustru Thyra, f. Lambertsen.

Elev, Kongsdal H/M 1919—21, A/M Sønderød 1921—22 og Baaring 1922—23, Mejerist, Kongsdal H/M 1923—24, Ø. Jølby A/M 1924—26, Fæbro Mejeri 1926, A/M Sønderød 1926—28, paa Ladelund

Mælkeriskole 1928—29, Mejerist paa Tarup A/M 1929.



Jochumsen, Søren, f. 1. Marts 1891 i Brejning, Gauerslev Sogn, Søn af Landmand Johannes Jochumsen og Hustru.

Elev, Kongedal Andelsmejeri 2 Aar, Mejerist, A/M Møballe v. Hovedgaard, Gjerrild, Limskov, Kongedal, Nordhøj, Bramminge og Landsogns, hos Laursen & Søn, Esbjerg, paa Outrup A/M, Privat-

vikar i Vejle Amt, paa Ladelund Mælkeriskole 1917—18, Mejerist paa Grønnegade F/M ved Hørsholm, Amtsvikar i Sorø Amt i 5 Aar, Førstemejerist paa Andst A/M 1929.



Johannesson, Alfred Thomsen, f. 12. Nov. 1900 paa Spandetgaard, Søn af Landmand Adam Johannesson og Hustru. Gift med Betty J., f. Leth.

Elev paa Holbøl og Bødstrup Andelsmejerier, Mejerist paa sidstn. og paa Krogkilde Andelsmejeri og Vallø Fællesmejeri, Fyrbøder paa Gislev Sogns Andelsmejeri 1926.



Johansen, Alfred Theodor, f. 5. Maj 1907 i Allinge, Søn af Monumenthugger Chr. Johansen og Hustru Karoline, f. Larsen.

Elev paa Kajbjerggaard og Gadeby Andelsmejerier, Mejerist, Bækedal A/M, Vikar paa Sjælland 1928, paa Dalum Mælkeriskole 1928—29, Mejerist paa Kirkedal A/M, Vikar paa Sjælland 1930, Førstemejerist paa Outrup A/M 1930.

mejerist paa Outrup A/M 1930.

Johansen, Sigurd Bølling, f. 21. Jan. 1908 i Allesø, Søn af Mejeriejer Niels Peter J. og Hustru. Elev paa Aasum-Seden og Engholm A/M og paa Kerteminde F/M, Mejerist paa Otterup F/M 1926.



Johansen, Christian, f. 11. April 1905 i Vedbæk, Søn af Husmand Jens J. og Hustru Kirstine, f. Iversen.

Elev paa A/M Bylderup Bov 1920—23 og Skærbæk 1923—24, Mejerist paa Ravsted F/M 1924—28, Bøgelund A/M 1928—29 og Rens A/M 1929—30, Vikar paa Ravsted F/M 1930.

Johansen, Folmer, f. 30. Nov. 1912 paa Færøerne, Søn af Sognepræst Carl Johansen og Hustru.

Elev paa Skovskaarde Andelsmejeri og paa Otterup Fællesmejeri, Mejerist paa sidstnævnte 1930.



Johansen, Hans, f. 28. Maj 1895 i Brunshuse ved Ebberup, Søn af Fisker Fr. Peter Johansen og Hustru Marie Kirstine, f. Mouritsen.

Elev paa A/M Lunderskov og Lillebælt, paa Dalum Mælkeriskole 1918—19, Mejerist paa Dreslette, Aunslev og Sanderum A/M, paa Fraugde-Kærby F/M, Vindinge og Holsted A/M,

Maskinpasser paa H/M Ravnholt 1922.



Johnsen, Finn Arne, f. 8. Dec. 1903 i Porsgrund, Norge, Søn af Tapetserer Jonas Johnsen og Hustru Johanne, f. Skredsholdt.

Elev paa Fællesmejerierne Vallø og Tranekjær, paa Gislev Andelsmejeri, Smørmejerist paa Snøde-Stoense Andelsmejeri 1929.

Josten, Peder, f. 25. Juli 1903 i Hausby, Tyskland, Søn af Gaardejer Chresten J. og Hustru Anna, f. Henningsen.

Elev, A/M Havnbjerg 1920—22, Skelde 1922—23, Ryes Minde 1923—24, Mejerist paa sidstnævnte 1924—25, paa A/M Linding 1925—27, Faarhus 1927—28, Toflund 1928—29 og Hellevad 1929—30, paa A/M Gramgaard 1930.



Juhl, Hans Nissen, f. 10. Maj 1907 i Stokkerhoved, Søn af Gaardejer Anker Nissen J. og Hustru Kristine, f. Hansen.

Elev paa A/M Neder Lerte 1922—25 og Kajnæs 1925—26, Mejerist paa A/M Felsted 1926—27 og Spandetgaard 1927.



Juhl, Peter Nissen, f. 17. Juni 1909 i Hejsager, Søn af Branddirektør Jørgen Juhl og Hustru Elisabeth, f. Holm.

Elev, Vilstrup og Ketting-Notmark Andelsmejerier, Førstemejerist, Ullerup Andelsmejeri 1930.



Junge-Hansen, Ejner, f. 5. Juli 1905 i Fjelsted, Søn af Gaardejer Anders Henrik Hansen og Hustru Karen, f. Junge.

Elev paa Andelsmejerierne Skovsgaard 1922—25 og Fasterholm 1925—26, Mejerist paa sidstnævnte 1926—27 og paa Søbjerg A/M 1927—30, Førstemejerist paa Bredstrup Andelsmejeri 1930.



Junker, Knud, f. 31. Maj 1908 i Rangstrup, Søn af Stationsekspedient Knud Junker og Hustru Martha, f. Nissen.

Elev, Rangstrup og Brenderup Andelsmejerier, Mejerist, A/M Hejsager og Brenderup, paa Ketting-Notmark A/M 1930.



Juul, Aage, f. 10. Okt. 1901 i Thurup, Søn af Mejeribestyrelse Gregers J. og Hustru Anna, f. Jensen.

Elev paa Ørritslev og Aasum-Seden A/M 1916—19, Vikar paa Kalby A/M, paa Askov Højskole 1923—24 og Dalum Mælkerskole 1924—25, Mejerist paa Ørritslev A/M 1919—23, Førstemejerist samme Sted 1925.



Jønson, Aksel Emanuel, f. 8. Okt. 1895 i Snøde, Søn af Sømænd Johannes Jønson og Hustru Hilma, f. Johannesdatter. Gift 15. Okt. 1926 med Anna J., f. Boesgaard.

Elev paa Lejbølle og Bødstrup Andelsmejerier, Mejerist og Fyrbøder paa Bødstrup Andelsmejeri 1921.



Jørgensen, Carl, f. 5. Febr. 1906 i Vissenbjerg, Søn af Slagter Jørgen Jørgensen og Hustru Marie, f. Petersen.

Elev paa Andelsmejerierne Bred 1923—25, Kaslund 1925—26 og Aarup 1926—27, Mejerist paa Fuglevig Andelsmejeri 1927—30, paa Dalum Mælkerskole 1930—31. Bopæl: Pejrup Mark pr. Skalbjergh.

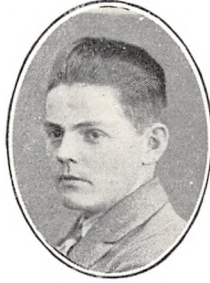

Jørgensen, Carl Einar, f. 31. Dec. 1907 i Højby, F., Søn af Fedevarehandler Lars Jørgensen og Hustru Marie, f. Larsen.

Elev paa Gummerup, Nørrevang og Ladby Andelsmejerier, Indvejer og Fyrbøder paa Ladby A/M 1926, Førstemejerist samme Sted 1. Dec. 1930.



Jørgensen, Einer, f. 22. Dec. 1906 i Maalbjerg Sogn, Søn af Landmand Hans P. Oluf Jørgensen og Hustru.

Elev, Vamdrup Andelsmejeri, Mejerist samme Sted 1927.

Jørgensen, Hans Jørgen, f. 25. Marts 1899 i Sdr. Ørslev Sogn, Søn af Købmand Chr. J., Aabenraa, og Hustru. Gift med Anna Marie Helene J., f. Christensen.

Elev paa Gammelgaard A/M i 2 Aar og Mejerist paa samme i 1 Aar, paa Ondløse F/M 1½ Aar, Alslev A/M ved Varde ¾ Aar, Mælkeforretning i Rugbjerg 4 Aar, Førstemejerist paa Toftlund A/M 1928.

Jørgensen, Harald, f. 11. Marts 1909 i Vejby Sogn, Søn af Gaardejer H. P. Jørgensen og Hustru, f. Rasmussen.

Elev paa Højrup Andelsmejeri, Mejerist paa Baaring Andelsmejeri 1930.

Jørgensen, Henry, f. 3. Okt. 1908 i Esbjerg, Søn af Skomager Chr. Jørgensen og Hustru Olivia, f. Jensen.

Elev paa Andelsmejerierne Hejnsvig 1925—27, Kildedyb 1927—29 og Nr. Broby 1929, Mejerist paa sidstnævnte 1930, paa Allested Andelsmejeri 1930.



Jørgensen, Holger Junge, f. 29. Dec. 1902 i Ejby, Søn af Mejeribestyrer Jørgen Hansen Jørgensen og Hustru Sara, f. Junge.

Elev paa Søbjerg og Højrup A/M, paa Dalum Mælkeriskole 1928—29, Mejerist paa A/M Løvenholm, Egholm, Blidstrup, Søbjerg og Nordenbro,

paa Ostemejeri i Holland 3 Mdr., Førstemejerist paa Søbjerg Mejeri ved Ejby 1930.



Jørgensen, Jens Henrik, f. 6. Febr. 1906 i Indslev Sogn, Søn af Gaardejer L. H. Jørgensen og Hustru Valborg, f. Jochumsen.

Elev, Bubbøl og Hundslev A/M, Mejerist, Særsløv og Starup A/M, paa Askov Højskole 1930—31.



Jørgensen, Jørgen, f. 15. Jan. 1907 i V. Lindet, Søn af Boelsmand Hans Jørgensen og Hustru Nicoline, f. Jacobsen.

Elev, Tiset og Gramgaard A/M, Mejerist paa Havnbjerg A/M, Smørmejerist paa Skelde A/M 1929.



Jørgensen, Laurits, f. 25. Aug. 1899 i Vejby, Søn af Landmand Carl Oskar J. og Hustru. Gift med Johanne Marie J., f. Hansen.

Elev paa A/M Stenum 1915—16, Vejby 1916—17 og Brøndsted 1917—20, Mejerist, A/M Visborg 1920, Mariager 1920—21, Skæve 1921—22, Lindum 1923 og Stubshoved 1923 paa Hasmark A/M 1927.

—27, Førstemejerist

Jørgensen, Niels Ejnar, f. 16. Aug. 1907 i Lunde Sogn, Søn af Gaardejer Christen Jørgensen og Hustru Ane Kristine, f. Rasmussen.

Elev paa A/M Aakilde 1923—24, Kirkeby 1924—26 og Høje 1926—27, Mejerist paa Kirkeby Andelsmejeri 1927.



Jørgensen, Nis Christian, f. 1. Aug. 1903 i Vinderup By, Søn af Landmand Christian Jørgensen og Hustru.

Elev paa A/M Hellevad 3 Aar og Tamdruplund 1 Aar, Mejerist paa A/M Nybøl, Branderup, Gramby og Havnbjerg, paa Ladelund Mælkeriskole 1927—28 Førstemejerist paa Felsted A/M 1928.

Jørgensen, Peter, f. 16. Febr. 1908 i Asserballe Skov, Søn af Vognmand Peter Jørgensen og Hustru Doris, f. Kjeldsen.

Elev, A/M Lysabild 1924—27, Nonnebjerg 1927—28, Mejerist, F/M Valkyrien 1928—29, Styding A/M 1930.

Jørgensen, Poul, f. 15. Sept. 1906 i Viby Sogn, Søn af Mejeribestyrer Jørgen Carl J. og Hustru Mathilde, f. Larsen.

Elev paa Rødsbæk og Staalbæk Andelsmejerier, paa Dalum Mælkeriskole, Mejerist paa Staalbæk Andelsmejeri, Vikar, Mejerist i Holland og paa Skamby Andelsmejeri, Førstemejerist paa Andelsmejeriet Rødsbæk 1930.



Jørgensen, Svend, f. 13. Febr. 1905 i København, Søn af Gaardejer Jens Jørgensen og Hustru Johanne, f. Larsen.

Elev paa Andelsmejerierne Toft 1921—23, Hokkerup 1923—24, Toftslund 1924—25, Mejerist, A/M Ørritslev, 1925—27, Gislev 1927—28, Vikar 1928—29, paa Dalum Mælkeriskole paa A/M Alha 1930.

1929—30, Mejerist



Jørgensen, Søren Hansen, f. 17. Jan. 1908 i Sød, Søn af Malermester Hans Jørgensen og Hustru Petrea, f. Feddersen.

Elev paa A/M Sød og Gram, Førstemejerist paa Snogbæk A/M ved Sottrup 1928.



Jørgensen, Tage Fløe, f. 10. April 1911 i Hadbjerg Sogn, Søn af Mejeriejer Anton Marius Jørgensen og Hustru Kirstine, f. Jørgensen.

Elev, A/M Hinge 1925—26, Fremad 1926—28, Hvalpsund F/M 1928—30, Mejerist paa Hjerting A/M 1930.

Jørgensen, Thor, f. 1887.
Mejerist paa Vejstrup Andelsmejeri 1917.



Kanstrup, Ejnar, f. 6. Jan. 1895 i Dallerup, Søn af Sognefoged N. Kanstrup og Hustru Kirsten, f. Nielsen-Høegh. Gift 27. Maj 1923 med Ellen K., f. Qvist.

Elev paa Horskilde A/M 1913—15, paa Frederiksborg Højskole 1915—16, paa Ebstrup A/M 1916—17, Mejerist paa Horskilde A/M 1917, paa

Alhøj A/M 1917—20, paa Dalum Mælkeriskole 1920—21, Mejerist paa A/M Danalyst 1921—22, Førstemejerist paa F/M Nyborg Herregaardsmejeri 1922. Medlem af Bestyrelsen for Danske Undermejeristers Forbunds Nyborg Afd. 1929.

Kierstein, Carl, f. 6. Okt. 1883 i Gudbjerg Sogn, Søn af Slagtermester Carl Kierstein og Hustru Marie Dorthea, f. Andersen.

Elev paa Stubshoved Andelsmejeri 1897—1900, Mejerist paa Gudbjerg A/M 1900—1903, Svendborg Mælkeforsyning 1903 og Svendborg Margarinefabrik 1903—06, Mælkehandler i Svendborg 1906—18, Kontrolassistent, Fyrbøder paa Gudbjerg Andelsmejeri 1923.

Kirkegaard, Charles, f. 22. Febr. 1902 i Taaning, Søn af Smed og Murer Peter Dyhr Kirkegaard og Hustru Maren, f. Sørensen.

Elev, Andelsmejerierne Thor, Taaning og Aagaard v. Kolding, Mejerist paa Andelsmejeriet Taul v. Viborg, Økilde v. Kjellerup, Raastedbro og Outrup, Førstemejerist paa Alslev Andelsmejeri 1929—31, paa Kjellerup Andelsmejeri 1. Febr. 1931.



Kissling, Errvin, f. 13. Juli 1902 i Schweiz, Søn af Blikkenslager Edvard Kissling og Hustru Rosa, f. Beer.

Elev paa Mejerier i Schweiz 1918—23 og paa Ravnholt H/M 1923—25, Mejerist paa Svendborg Mælkeforsyning og Oste-fabrik 1925.



Kjer, Peder Nissen, f. 18. Aug. 1907 i Hejsager, Søn af Mejeribestyrer Jes Kjer, Sdr. Vilstrup, og Hustru Bothilde Hansine, f. Nissen.

Elev paa Styding A/M, Ondløse F/M og Sdr. Vilstrup A/M, Mejerist, A/M Kollund og Kastvraa, Vikar i Haderslev Amt Sommeren 1930, paa Ladelund

Mælkeriskole Vinteren 1930—31.



Kjesstrup, Andreas, f. 26. Juli 1909 i Oksenvad Sogn, Søn af Landmand Bodil Marie, f. Kreutz.

Elev paa Andelsmejerierne Øster Lindet 1925—27 og Kappendrup 1927—29, Mejerist paa Andelsmejeriet Øster Lindet 1929.



Kjær, Hans Jessen, f. 12. April 1902 i Østby, Søn af Johannes Johansen Kjær og Hustru Marie, f. Jessen. Gift 14. Dec. 1924 med Elsa K., f. Ebsen.

Elev paa A/M Anslet 1918—20, Assens 1920—21 og Bylderup Bov 1921—22, Mejerist, A/M Bylderup Bov 1922—23, Østby 1924 og Abildgaard 1924—25, paa Bylderup Bov 1925.



Kjær, Hartvig Marinus, f. 11. April 1909 i Drengsted, Døstrup Sogn, Søn af Slagtermester Bensen Kjær og Hustru.

Elev paa Møgeltønder A/M 3 Aar, Elev og Mejerist paa Røde Kro A/M, Mejerist paa Nybøl A/M 1930.

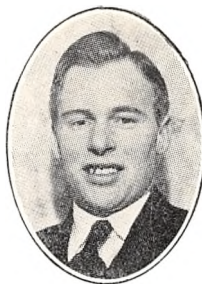

Knudsen, Gunnar, f. 30. Sept. 1909 i Hornum, Aalborg Amt, Søn af Repræsentant L. Chr. Knudsen og Hustru Dorthea, f. Christensen.

Elev paa Andelsmejerierne Ulstrup, Rerslev og Lindelse, Mejerist paa sidstnævnte, paa Marstal Andelsmejeri 1930.



Kjærgaard, Carl Christensen, f. 5. Sept. 1903 i Esbjerg.

Elev, A/M V. Nebel 1919—20 Kronborg-Verst 1920—22, Hedensted 1922—23, Mejerist, A/M Hedensted 1923—24, Kirkedal 1925, Møgelkilde 1925—27, Skørring 1927—28, paa Ladelund Mælkeriskole 1928—29, Mejerist, A/M Ørsted 1929—30, Aalbæk 1930.



Knudsen, Hans Peter, f. 22. Marts 1906 i Guldager, Søn af Overportør v. Statsbanerne J. A. Knudsen og Hustru Marie, f. Guldager.

Elev, A/M Børglumkloster, Balskilde v. Malling, Kjeldsdam v. Odder, Mejerist, A/M Vesterkjær v. Løgten, Ny Solbjerg v. Aarhus, Førstemejerist paa Oxbøl A/M 1930.



Knudsen, Alfred, f. 24. April 1899 i Haarby, Søn af Drejermester Jens Knudsen og Hustru Kirstine, f. Jørgensen. Gift 4. Nov 1928 med Else K., f. Laurssen.

Elev paa Haarby A/M 1915—20, Mejerist, A/M Grøndal 1920, Ebberup Enghave 1921—22 og 23—24, paa Dalum Mælkeriskole 1922—23, Førstemejerist, A/M Grøndal 1924. Formand for Danske Landmejeristers Forbunds Faaborg Afd.

Knudsen, Hans Theodor, f. 2. Okt. 1906 i Vejstrup Sogn, Søn af Husmand Johs. Knudsen og Hustru Anne Kathrine, f. Andersen.

Elev paa Strynø og Krogkilde Andelsmejerier, Mejerist paa Krogkilde, Vindinge og Røjle Andelsmejerier, paa Dalum Mælkeriskole 1930—31. Bopæl: Strynø.



Knudsen, Jørgen Conrad, f. 4. Sept. 1911 i Kauslunde, Søn af Malermester Hans Jørgen Knudsen og Hustru Johanne Petrea, f. Christensen.

Elev paa Andelsmejerierne Bred og Kauslunde-Gamborg, Mejerist 1930.

Knudsen, Arnold, f. 27. Maj 1908 i Esbjerg, Søn af Konduktør Niels Knudsen og Hustru.

Elev paa Nyborg Herregaardsmejeri, Aarup og Kerteminde Fællesmejerier, Mejerist paa sidstnævnte, paa Krogsbølle Andelsmejeri 1928.

Knudsen, Christian, f. 3. April 1903 i Gyngstrup, Søn af Landmand Niels Knudsen og Hustru.

Elev paa Lumby-Taarup og Ørritslev Andelsmejerier, Mejerist paa Krogsbølle Andelsmejeri 1926, Førstemejerist s. St. 1930.



Knudsen, Knud Mortensen, f. 25. Jan. 1899 i Flovt, Søn af Landmand Jes Knudsen og Hustru Kathrine, f. Asmussen.

Elev paa Nybøllegaard Herregaardsmejeri, Mejerist paa Øsby A/M, Vikar i Svendborg Amts Vikarkreds, paa Dalum Mælkeriskole 1925—26, Førstemejerist paa Krarup Andelsmejeri 1926.



Knudsen, Martin Thorvald, f. 25. Febr. 1906 i Hejringe, Maribo Amt, Søn af Skovarbejder Peter Knudsen og Hustru Vilhelmine, f. Petersen.

Elev paa Slemminge, Hjortebjerg og Vemmelv Andelsmejerier, Mejerist paa sidstnævnte Sted, paa Kongsted og Bukkedal Andelsmejerier, Vikar

1930, Mejerist, A/M Kvang 1931.



Knudsen, Viggo, f. 23. Nov. 1904 i Gudme, Søn af Slagter Knud Knudsen og Hustru Johanne, f. Olsen.

Elev paa Andelsmejerierne Stubshoved 1922—25 og Vormark 1925—26, Mejerist paa sidstnævnte 1926.



Knutzen, Johan, f. 21. Juli 1908 i Aabenraa, Søn af Arbejdsmand Jacob Knutzen og Hustru Anna, f. Duus.

Elev, Rangstrup A/M 1926—29, Gjesten A/M 1929—31, Mejerist, sidstnævnte Sted 1931.



Koed, Søren Tage, f. 4. Sept. 1908 i Gørding, Søn af Mejeribestyrelse Iver Koed og Hustru Laura f. Madsen.

Elev, Endrup og Skanderup A/M, Mejerist, Aalbæk Andelsmejeri, paa Ladelund Mælkeriskole 1930—31.



Kofoed, Wilhelm, f. 10. April 1904 i Rønne, Søn af Modelsnedker Ludvig Kofoed og Hustru Emma, f. Eckberg.

Elev, A/M Central, Rønne, 1918—22, Mejerist, A/M Hjortebjerg 1922—23, Blidstrup 1923—24, Brinkstrup 1924, Hørsholm Margarinefabrik

1924—26, Københavns Margarinefabrik 1926—29, Krusaa A/M 1929—30, Norden, Sommersted, 1930.



Kragholm, Helge, f. 11. Febr. 1910 i Vandet Andelsmejeri, Søn af Mejeribestyrelse Jens Kragholm og Hustru Stine, f. Mehlisen.

Elev paa A/M Brandeløv 1925—27, Højslev 1927—28 og Ørbæk 1928—29, Mejerist paa Rosvang Andelsmejeri 1929.



Kraus, Peter, f. 12. Maj 1899 i Aabenraa, Søn af Vognmand Peter Kraus og Hustru Anna, f. Hansen.

Elev paa Andelsmejerierne Tiset 1925—26, Hjeriting 1926—27 og Døstrup 1927—29, Mejerist paa Mejeriet Arnaa 1929.



Kringelum, Anker William, f. 2. Dec. 1905 i Allested, Søn af Mejeribestyrelse Niels Kringelum og Hustru Johanne, f. Hansen.

Elev paa Allested og Heden-Vantinge Andelsmejerier, paa Ladelund Mælkeriskole, 1928—29 Mejerist paa Andelsmejerierne Ejby ved Odense, Gummerup og Gislev, Smørmejerist paa Munke-

bo-Drigstrup Andelsmejeri 1930.



Kristensen, Harald, f. 6. Maj 1903 i Astrup ved Hobro, Søn af Mejeriejer Thor Kristensen, Broholm F/M, og Hustru Marie, f. Andersen. Gift 21. Juni 1928 med Olga K., f. Thygesen.

Elev paa A/M Astrup 1918—19, Rold 1919—20 og Valkyrien i Østrup 1920—23, Mejerist paa A/M Skaade 1923—24 og

Vedbæk ved Hobro 1924—25, paa Ladelund Mælkeriskole 1925—26, Mejerist paa Vinkel A/M 1926—27 og paa A/M Rosenkilde 1927.



Kristensen, Harald, f. 28. Okt. 1907 i Hodde, Søn af Mejeribestyrer Kristen Vilhelm K. og Hustru.

Elev paa Henne, Hodde og Tullebølle A/M, Mejerist paa Hodde A/M, arbejdet paa forskellige Mejerier i Canada i 2½ Aar, Førstemejerist paa Hodde A/M 1930.



Krunderup, Jens Christian, f. 24. Juli 1901 i Maabjerg, Søn af Skræder Niels K. og Hustru Marie, f. Sørensen.

Elev paa A/M Skærum 1917—19, Aspgaard 1919—20 og Præstø 1920—21, Mejerist paa A/M Præstø 1921—22, Næsbjerg 1923—25, paa Ladelund Mælkerskole 1925—26, Mejerist paa A/M Vestervang 1926—27 og Næsbjerg 1927.

Kristensen, Sigfred Knud, f. 6. Jan. 1905 i Give, Søn af Gaardejer Martinus K. og Hustru.

Elev, A/M Give 1920—23, Øborg 1923 og Kappendrup 1924, Mejerist paa sidstnævnte 1924, paa A/M Langelund 1927—28 og Næsbyhoved Broby 1928—30, Vikar paa Lumby A/M 1930.

Kull, Mourits Ferdinand, f. 26. Juli 1908 i Sdr. Broby, Søn af Gardejer Carl Kull og Hustru.

Elev paa Andelsmejerierne Vejle, Fyn, og Brobyværk, Mejerist paa Næsbyhoved-Broby Andelsmejeri, Førstemejerist der 1930—31, Mejerist paa Malling A/M, Aarhus Amt, 1931.



Kristensen, Svend Aage Henry, f. 11. Juli 1909 i Anbølle Mose ved Bred, Søn af Husmand Niels Kristensen og Hustru Johanne, f. Olsen.

Elev paa Rue Andelsmejeri 1927—29 og paa Ørritslev Andelsmejeri 1929, Mejerist 1930.



Kunkel, Heinrich, f. 10. Juni 1900 i Aabenraa, Søn af Møller Heinrich Kunkel og Hustru.

Elev, Mülenbruck A/M i 2 Aar, Førstemejerist, A/M Lørup, Morslet, Trevad v. Skive, Treklover, Privatvikar i Aabenraa Amt i 2 Aar, paa Ladelund Mælkerskole 1924—25, Førstemejerist paa Lunderskov Andelsmejeri 1930.



Kristiansen, Karl Elvig, f. 30. Marts 1908 i Sdr. Felding, Søn af Jens Peter Kristiansen og Hustru Karen Marie, f. Jensen.

Elev, Gjesten A/M 1926—29, Holsted A/M 1929—30, Mejerist paa Ladelund Andelsmejeri 1930.

Ladegaard, Jens Jensen, f. 6. Sept. 1892 i Trelde, Søn af Landmand Hans Jensen Ladegaard og Hustru Kristine, f. Holm. Gift med Elna L., f. Hansen.

Elev paa Trelde og Elbodol Andelsmejerier, Mejerist paa Sanderum Andelsmejeri 1915. Bestyrelsesmedlem i Bymejeristforeningens Odense Afdeling.



Krogh, Knud Dyrby, f. 28. Nov. 1910 i Ribe, Søn af Skrædermester Anton Petersen Krogh og Hustru.

Elev paa Andelsmejerierne Kløvergaaard i 3 Aar og Rosenkilde ved Skaarup 1 Aar, Mejerist paa sidstnævnte til 1930, paa Vellinge A/M 1930.



Lagoni, Carl, f. 30. Jan. 1902 i Døstrup T., Søn af Landmand Niels Brylle og Hustru. Gift med Amanda L., f. Christensen.

Elev paa Daler Østerby og Ø. Højst og Sdr. Vilstrup A/M, Mejerist paa Højer F/M, Møgeltønder og Abildgaard A/M, paa Toftlund A/M 1930.



Lagoni, Christian, f. 14. Maj 1893 i Døstrup, Søn af Arbejdsmand Peter Lagoni og Hustru Karen, f. Havgaard. Gift 17. Juli 1921 med Kristine L., f. Jensen.

Elev paa Døstrup A/M, 1911—13, Mejerist paa Avnbøl og Anslet A/M 1914, Deltager i Verdenskrigen 1914—18, Landmd. 1918—19, Mejerist paa A/M Assels 1919—20, Gjesing-Skovly 1920—21, Ryde 1921, paa Ladelund Mælkeriskole 1922. Mejerist paa A/M Skærbæk 1922—24, Mælkedommer i Tønder Amt 1924. Formand for Danske Landmejeristers Forbunds Tønderkreds 1924—27, Medlem af Forbundets Hovedbestyrelse 1925. Bopæl: Skærbæk.



Langendorff, Henrik Peter, f. 29. Maj 1910 i Dybbøl, Søn af Skomagermester Jørgen Langendorff og Hustru Helene, f. Skou.

Elev paa Andelsmejerierne Sønderborg 1926—29, Havrebjerg 1929—30 og Holm 1930, Mejerist paa Genner og Omegns A/M 1930.



Langvad, Asger Listhov, f. 2. Jan. 1911 i Stanghede, Søn af Gaardejer Fritz Langvad og Hustru Kirstine, f. Sørensen.

Elev paa Andelsmejerierne Thor, Aadal og Snøde-Stoense, Mejerist 1931.

Lei, Jørg. Christensen, f. 24. Aug. 1910 i Fredsted, Søn af Gaardejer Jørgen Christensen Lei og Hustru. Gift med Helene L., f. Dall.

Elev paa Haderslev, Styding og Aalund A/M, Mejerist paa A/M Aalund, paa A/M Fremad 1930.

Leth-Jessen, Peder, f. 30. April 1868 i Odense, Søn af Landmand Lorents H. Jessen og Hustru Albertine, f. Leth. Gift med Karen L.-J., f. Rasmussen.

Elev paa Kildevang Andelsmejeri og Gl. Mølgaard Fællesmejeri, Mejerist paa Aasum-Seden Andelsmejeri, Førstemejerist paa Mejeriet Pa-teur, Odense, 1899.



Linding, Peter Hansen, f. 21. Aug. 1907 i Lindknud, Søn af Gaardejer Jens Linding Hansen og Hustru Margrethe, f. Mikelsen.

Elev paa A/M Fælleslykke 1922—24 og Nordby 1924—26, Mejerist paa A/M Vorbasse 1926—28, Døstrup 1928—29, Lillebælt 1929—30 og Nordby 1930.



Larsen, Alfred, f. 26. Aug. 1887 i Flødstrup, Søn af Vejmand Henrik Larsen og Hustru Anna, f. Bakkelund. Gift 6. Maj 1916 med Mary L., f. Larsen.

Elev paa Andelsmejeriet Aunslev 1918—22, Mejerist samme Sted 1922.

Larsen, Alfred Søren Hansen, f. 21. Okt. 1892 i Marslev Mejeri, Søn af Mejeriejer Sofus Larsen og Hustru Karoline, f. Jensen. Gift 12. Maj 1922 med Anna L., f. Gleerup.

Elev paa Longelse-Fuglsbølle Andelsmejerier, Mejerist paa Ljørring, Haabet og Voldby Andelsmejerier, paa Dalum Mælkeriskole 1917—18, Bogholder paa Marslev Fællesmejeri 1919.



Larsen, Carlo, f. 7. Maj 1905 i Rolfsted, Søn af Gaardejer Alf. Larsen og Hustru Ane Marie, f. Poulsen.

Elev paa Ravnholt Herregaardsmejeri 1921—23 Nr. Broby Andelsmejeri 1923—25, Mejerist paa Andelsmejerierne Roerslev 1925—26, Langaa, Fyn, 1926—27, Tvingstrup 1927—29 og Allested 1929.



Larsen, Christian, f. 12. Marts 1904 i Hjortdal, Søn af Landpostbud Mathias Larsen og Hustru Mariane, f. Larsen. Gift 29. Dec. 1929 med Petrea L., f. Nakel.

Elev paa A/M Kirkedal 1920—21, Bogense 1921—23 og Sølsted 1923—24, Mejerist paa sidstn. 1924—25, paa Thorskilde, Taasinge, 1925—27, paa Dalum Mælkeriskole 1927—28, Førstemejerist paa Ellinge A/M 1928.



Larsen, Einar, f. 29. Okt. 1904 paa Skovby Mejeri, Søn af Mejeribestyrer L. L. og Hustru Marie, f. Christensen.

Elev paa A/M Skovby 1920—22 og Bogense 1922—24, Mejerist paa A/M Skovby 1924—25 og 26—27, Søbjerg 1925—26 og Hasmark 1927, paa Ladelund Mælkeriskole 1927—28, Førstemejerist, Skovby A/M 1928.

Larsen, Erner, f. 8. Maj 1910 i Hudevad, Søn af Karetmager Marius Larsen og Hustru Signe, f. Hansen.

Elev paa Andelsmejerierne Brylle 1925—27, Mesinge 1927—28 og Aalund 1928—29, Mejerist paa Langaa Andelsmejeri 1929.



Larsen, Frits, f. 10. Jan. 1904 i Flemløse, Søn af Gaardejer L. P. L. og Hustru Thyra, f. Hansen.

Elev, A/M Søllested 1920—23 og Vejle v. Allested 1923—24, Mejerist paa sidstnævnte 1924—25, paa Ejby A/M 1926—28, paa Ladelund Mælkeriskole 1928, Mejerist, Vejen 1928—29, Førstemejerist, A/M Guldbjerg 1929.



Larsen, Frode Fredlev, f. 2. Maj 1907 paa Yderby Andelsmejeri ved Odder, Søn af Fyrbøder Niels Larsen og Hustru.

Elev paa Odder A/M 3 Aar og paa Højrup A/M 1 Aar, Mejerist paa sidstnævnte 1929.



Larsen, Henning Hein, f. 14. Febr. 1908 i Stengade, Tullebølle Sogn, Søn af Tømrermester Carl Hein Larsen og Hustru Anna, f. Jørgensen.

Elev paa Lejbølle, Egedal og Lindelse Andelsmejerier, Mejerist paa Tullebølle Andelsmejeri, Ostemejerist paa Andelsmejeriet Løvenholm 1930.



Larsen, Holger, f. 5. Juni 1906 i Skovby, Søn af Mejeribestyrer L. Larsen og Hustru Marie, f. Christensen.

Elev paa Skovby, Mesinge og Ørsted Andelsmejerier, Mejerist paa Skovby, Heden-Vantinge og Skovby Andelsmejerier, ved Mejerivæsen i Canada i 2 Aar, paa Dalum Mælkeriskole 1930—31. Bopæl: Skovby A/M.



Larsen, Karl, f. 21. Febr. 1912 i Kirke Helsing, Søn af Barber Lars P. Larsen og Hustru Helga, f. Andersen.

Elev paa A/M Grevinge 1925—27 og Virkelyst 1927—28, paa Ravsted F/M 1928—30, Mejerist paa sidstnævnte 1930.



Larsen, Knud Valdemar, f. 5. Juli 1905 i Nykøbing, Mors, Søn af Togfører ved Statsbanerne L. A. Larsen og Hustru Marie, f. Andersen.

Elev paa Brande A/M, A/M Aspgaard og Brørup, Mejerist, Næsbjerg A/M, A/M Aspgaard, paa Ladelund Mælkeriskole 1925—26, Førstemejerist paa A/M Aspgaard 1927.

Larsen, Kristian Ulrich, f. 5. Marts 1901 i Bjernede Sogn, Søn af Boelsmand Ole Larsen og Hustru Karen, f. Larsen. Gift 5. Marts 1926 med Olga L., f. Nielsen.

Elev paa Turup, V. Hæsinge og Vemminge Andelsmejeri, Mejerist paa sidstn., paa Ørsted Andelsmejeri 1922.



Larsen, Lars Andreas, f. 23. Jan. 1897 i Brylle Sogn, Søn af Købmand, fh. Mejeribestyrer Søren Peter Larsen og Hustru Karoline, f. Petersen. Gift med Kristine Nielsine L., f. Petersen.

Elev paa Brylle og Nr. Broby Andelsmejerier, paa Dalum Mælkeriskole, Amtsvikar i Odense Amt, Mejerist paa Andelsmejerierne Constantia og paa Sanderum 1922.



Larsen, Mads Christian, f. 24. Jan. 1890 i Ebberup, Søn af Træskomand Jørgen Larsen og Hustru. Gift med Emma L., f. Hansen.

Elev paa Gråaslette Andelsmejeri, Mejerist paa Gadeby, Bogense og Bøjden Andelsmejerier, paa Mejeriet Pasteur i Odense 1912.



Larsen, Mathias, f. 22. Marts 1910 i Sdr. Hygum, Søn af Købmand Laurits Larsen og Hustru.

Elev paa Rødding A/M, paa A/M Egedal, Millinge St., 1 Aar, Mejerist sidstnævnte Sted 1 Aar samt paa Hundslev A/M, Førstemejerist, A/M Virkelyst pr. Over Aastrup 1930.



Larsen, Poul, f. 26. Juni 1899 i Næsbyhoved Broby, Søn af Partikulier Rasmus Larsen og Hustru Johanne, f. Madsen. Gift 30. Okt. 1928 med Mette Kathrine L., f. Jensen.

Elev paa A/M Svendborg 1917—18, Ryslinge 1918—20, Langeskov F/M 1920—21 og Sallinge A/M 1921—22, Mejerist, Nr. Søby A/M 1922—23 og

Lendum A/M 1923—25, paa Ladelund Mælkeriskole 1925—26, Vikar i Svendborg Amtskreds Maj—Nov. 1926, Mejerist, A/M Egense 1926—27, paa Mejeriet Svendborg 1927.

Larsen, Svend Aage, f. 3. Okt. 1910, Søn af Arbejdsmand Peder Chr. Marius Larsen og Hustru Jensine Marie, f. Andersen.

Elev paa Fuglsang og Herrested Andelsmejerier, Mejerist paa Bubbel Andelsmejeri 1930.

Larsen, Theodor, f. 11. Okt. 1894 i Rønninge, Søn af Murer Peter Larsen og Hustru Hansine, f. Hansen. Gift 29. Nov. 1918 med Anna Marie L., f. Eggers.

Elev paa Rønninge A/M 1910—11, Mejerist paa A/M Bubbel 1911—12, Højrup 1912—13, Nøvling 1913—14 og Hatting 1914—15, Vikar for Bestyre-

ren af Ravnstrup A/M 1915—18, Mejerist paa Højrup A/M 1919—24, exam. Fyrbøder paa F/M Nordfyn 1925. Formand for Danske Landmejeristers Forbunds Middelfartkreds 1919—24.



Larsen, Theodor, f. 28. Juli 1897 i Alminde, Søn af Gaardejer Laur. L. og Hustru Karen, f. Jensen.

Elev paa A/M Korterup 1915—18 og Stubbekøbing 1918—19, paa Grundtvigs Højskole 1917—18, Mejerist paa A/M Fælleslykke 1919, Bredstrup 1919—20, Grænge 1920—21, Hjørtebjerg 1921—22, paa Ladelund Mælkeriskole 1922—

23, Mejerist, Vejstrup-Hejls A/M 1923—24, Rejse i Holland og Schweiz, Mejerist paa A/M Stenlille 1924—25, Vindeby 1925, Volthave 1925—26, i Argentina 1926—29, Mejerist paa Engholm A/M 1929—20, paa Kildevang A/M ved Ringsted 1930.



Larsen, Thorhild Einar, f. 24. April 1908 i Skovby ved Bogense, Søn af Uddelejer Carl Marius Larsen og Hustru Johanne, f. Jørgensen.

Elev paa Turup og Lumby Andelsmejerier, Mejerist paa sidstnævnte, paa Korinth Mejeri 1929.

Larsen, Thorvald, f. 23. Okt. 1903 i Rønninge, Søn af Boelsmand Alf. L. og Hustru Ane Marie, f. Poulsen. Gift 21. April 1929 med Anna Kathrine L., f. Petersen.

Elev, A/M Rolsted 1920—21 og V. Aaby 1921—24, Mejerist paa sidstnævnte 1924—25, paa Longelse-Fuglsbølle A/M 1925—26, Langaa A/M 1926, paa V. Aaby A/M 1926.



Lassen, Andreas, f. 4. April 1910 i Klipleve, Søn af Postbud Andreas Larsen og Hustru.

Elev paa Andelsmejerierne Lunding og Pomose, Mejerist paa Andelsmejeriet Jordstminde 1930.



Lassen, Christian, f. 6. Nov. 1909 i Skovby, Als, Søn af Gaardejer Jørgen Lassen og Hustru Kathrine, f. Hansen.

Elev paa Tandslet og Skovby A/M, Mejerist paa Kettinge A/M 1929, paa Danebod Højskole 1929—30, Mejerist paa Skamby Andelsmejeri 1930.



Laursen, Carl, f. 18. Aug. 1902 i Sahl, Søn af Slagtermester Chr. Laursen og Hustru Kirstine, f. Petersen. Gift 27. Marts 1928 med Marry L., f. Hejerrild.

Elev, A/M Enigheden 1921—22, Ødis Sogns 1922—23, Bramminge 1923—25, Mejerist, A/M Bramminge 1925—26, Kvong 1926, Bramminge 1926.



Laursen, Jens Chr., f. 30. Aug. 1904 i Ødsted Sogn, Søn af Gaardejer Frands Laursen og Hustru Johanne, f. Hansen.

Elev, Bække, Ødsted og Jels A/M, paa Ladelund Mælkeriskole 1928—29, Mejerist, Egtved og Vejen A/M, Førstemejerist paa Hejnsvig A/M 1930. Bestyrelsesmedlem i Danske

Landmejeristers Forbund, Grindsted Afdeling.



Laursen, Johannes, f. 18. April 1902 i Hatting Sogn, Søn af Landmand Hans Laursen og Hustru.

Elev paa A/M Gangsted, paa Hatting A/M 3 Aar, Mejerist paa A/M Særagergaard og Guderup paa Als, Førstemejerist paa Rangstrup A/M 1925.



Laursen, Peter, f. 9. Aug. 1905 i Als, Aalborg Amt, Søn af Gaardejer Johan Laursen og Hustru Sørine, f. Nielsen-Hald.

Elev, Visborg og Kongstrup A/M, Mejerist, A/M Vitten og Assens v. Mariager, Førstemejerist paa Tobøl A/M 1929.



Laursen, Lauritz Henry, f. 9. Sept. 1900 i Tarup, Søn af Mejeribestyrelser Søren Hansen Laursen og Hustru Maren, f. Larsen.

Elev paa Bubbel, Aalund og Gelsted Andelsmejerier, paa Ladelund Mælkeriskole 1923—24 Mejerist paa Gelsted A/M, 2 Maaneder i Holland paa 2 Mejerier, paa Andelsmejerierne Rødsbæk, Baaring og Stenlille, Førstemejerist paa Bubbel Andelsmejeri 1928.



Lauritsen, Tage Lund, f. 24. Sept. 1911 i Tobøl, Føvling Sogn, Søn af fhv. Mejeribestyrelser Chr. Lauritsen og Hustru.

Elev, Tobøl A/M 3 Aar, Skanderup A/M v. Lunderskov 1 Aar, Mejerist sidstnævnte Sted 1930.



Lorenzen, Asmus, f. 27. Aug. 1902 i Rinkenæs, Søn af Overpostbud Jens Lorenzen og Hustru.

Elev paa Andelsmejerierne Avnbøl, Ertebjerg og Tandslet, Mejerist paa Dybbøl A/M, paa Frederiksborg Højskole 1922—23, Mejerist paa Solrød A/M, Førstemejerist paa A/M Veflinge, Ladelund Mælkeriskole 1926—27,

Førstemejerist paa Faarup Andelsmejeri, paa Pederstrup Andelsmejeri 1929.



Lund, Anton Jensen, f. 8. Jan. 1899 i Tjæreby, Ribe Amt, Søn af Husmand Laust Jensen Lund og Hustru Kirstine, f. Lund. Gift 1. Febr. 1925 med Ane Marie L., f. Petersen.

Elev paa L. A. Lauridsen & Søns Fællesmejeri i Esbjerg, 1922—26, Mejerist paa samme 1926.



Lund, Ejner Emil, f. 23. Nov. 1912 i Skive, Søn af Møbelsnedker Peter Sørensen Lund og Hustru.

Elev paa Vorbasse Andelsmejeri 1 Aar og paa Eg Fællesmejeri 2½ Aar, Mejerist paa sidstnævnte, paa Bredstrup A/M 1930.



Lyck, Valdemar, f. 1. Juni 1909 i Aabenraa, Søn af Postbud Rasmus L. og Hustru Anna, f. Jørgensen.

Elev paa A/M Bovrup 1924—27 og Havnbjerg 1927—28, Mejerist paa sidstn. 1928—30, paa A/M Rødekro 1930.



Lund, Frederik Otto Thomsen, f. 2. Okt. 1909 i Aarhus, Søn af Stationsforstander Niels Chr. Lund og Hustru.

Elev paa Bredebro og Tullebølle Andelsmejerier, Mejerist paa Langeskov Fællesmejeri, paa Pederstrup Andelsmejeri 1930.



Lyngholm, Axel, f. 17. April 1909 i Andebølle, Søn af Entreprenør J. L. og Hustru Sofie, f. Petersen.

Elev paa A/M Guldbjerg 1924—26, Staalbæk 1926—27 og Ubberud 1927—28, Mejerist paa sidstnævnte 1928, paa Guldbjerg A/M 1928.



Lund, Peter, f. 12. Aug. 1909 i Skodborg, Søn af Rentier Jens Hansen Lund og Hustru Ellen, f. Hansen.

Realeksamen fra Vamdrup Realskole 1926, Elev paa A/M Broballe og Bylderup Bov, Førstemejerist paa Krusaa A/M 1930.



Lysemose, Søren, f. 13. Febr. 1904 i Diernisse, Søn af Gaardejer Lauritz Lysemose og Hustru Marie, f. Pedersen.

Elev paa A/M Allested 1920—22, Haastrup 1922—23 og Longelse 1923—24, Mejerist paa A/M Aastrup 1924—25, Haastrup 1925—26, Bøjden 1926—27 og Haarby 1927.



Lund, Peter Cato, f. 19. Sept. 1895 i Føvling Sogn, Søn af Overtoldbetjent Marius L. og Hustru Gertrud, f. Madsen. Gift 9. Okt. 1925 med Olga L., f. Petersen.

Elev paa Tobøl A/M 1910—13, paa Hindholm Højskole 1913—14, Mejerist paa Jernved A/M 1914—17 og 1918—19, paa Malling A/M 1919—20, paa Ladelund Mælkeriskole 1920—21, Vikar 1920, Amtsvikar i Ribe Amt 1921, Mejerist, A/M Glejbjerg 1921—27 og Jernved 1927.



Madsen, Asger Harald, f. 27. Jan. 1908 i Pederstrup, Søn af Mejeribestyrer Emil Madsen og Hustru Marie, f. Petersen.

Elev paa A/M Pederstrup 1923—26 og Ringe 1926—27, Mejerist paa sidstnævnte 1927—28, Marinesoldat 1928, i Holland og Østpreussen 1928—29, paa Dalum Mælkeriskole 1929—30, Mejerist paa A/M Sinai 1930.

Lungskov, Harald, f. 16. Juni 1905 i Nr. Søby, Søn af Træskomager Ejler Lungskov og Hustru Kathrine, f. Madsen.

Elev paa A/M Hostrup 1923—25 og Jordløse 1925—28, Mejerist paa A/M Sinai 1928.



Madsen, Asger Østergaard, f. 12. Juni 1908 i Glud, Søn af Mejeribestyrer K. B. Madsen og Hustru Elvine, f. Jensen.

Elev paa Glud og Gamelby Andelsmejerier, Førstemejerist paa Andelsmejeriet Løvenholm 1929.



Madsen, Christian, f. 2. Marts 1904 i Holm, Als, Søn af Landmand Andreas Madsen og Hustru Anna, f. Christensen. Gift 16. April 1927 med Christine M., f. Clausen.

Elev, A/M Holm 1918—21, Sottrup 1921—22, Mejerist, A/M Sottrup 1922—23, Havnbjerg 1923—24, Holm 1924—25, paa Ladelund Mælkeriskole 1925—26, Amtsvikar 1926, Førstemejerist, A/M Skelbæk pr. Tandslet, Als, 1926, Kredsformand for Danske Landmejeristers Forbund i Sønderborg Amt 1927—29.

Madsen, Christian Alfred, f. 10. Okt. 1902 i Norup, Søn af Arbejdsmand Peter Madsen og Hustru Marie, f. Hansen.

Elev paa Otterup F/M og A/M Sinai, Mejerist paa A/M Søbjerg, Nr. Broby, Flemløse, Ovre og Oksbøl, Smørmejerist paa Ejby Andelsmejeri 1929.



Madsen, Frede Michael, f. 29. Sept. 1905 i Skarrild, Søn af Landpostbud N. Madsen og Hustru Johanne, f. Andersen.

Elev paa Sjørring, Holmgaard og Hvalpsund Andelsmejerier, Mejerist paa Skovkilde, Fremad, Godthaab og Skamby Andelsmejerier, paa Dalum Mælkeriskole 1929—30, Mejerist paa Trøstrup-Korup Andelsmejeri 1930.

Madsen, Gunnar, f. 24. Sept. 1910 i Arnborg Sogn, Søn af Gaardejer J. A. Madsen og Hustru, f. Søndergaard.

Elev paa Andelsmejerierne Tjørring og Danalyst, Mejerist paa Baaring Andelsmejeri 1931.

Madsen, Hans, f. 29. Aug. 1904 i Holsted, Søn af Mejeribestyrer Kr. Madsen og Hustru Johanne, f. Petersen.

Elev paa Lindknud, Bækboilling, og Turup A/M, paa Ladelund Mælkeriskole 1924—25, Mejerist paa Damkilde, Elinelund og Bro Andelsmejerier, Førstemejerist og Ostemejerist paa Herrested Andelsmejeri 1929.



Madsen, Hans Thomsen, f. 1. Dec. 1906 i Ærøskøbing, Søn af Landmand Hans Albert Madsen og Hustru Marie, f. Hansen.

Elev paa Krogkilde og Ubberud Andelsmejerier, Mejerist paa førstn., paa Dalum Mælkeriskole 1930—31. Bopæl: Ærøskøbing.



Madsen, Holger, f. 20. Marts 1907, Søn af Landmand Mads H. Madsen og Hustru Nicoline, f. Sørensen.

Elev, A/M Højen 1926—27, Lillebælt 1927—29, Egedal 1929—30, Mejerist paa Jels Grønnebæk A/M 1930.

Madsen, Ingolf, f. 1. Okt. 1905, Søn af Husmand Jens M. og Hustru Anna, f. Jørgensen.

Elev, Guldbjerg og Haarby A/M, Mejerist, A/M Haarby og Egedal, Vikar 1930, Mejerist paa Nørre Broby Andelsmejeri 1930.



Madsen, Karl, f. 18. Marts 1904 i Fjelsted, Søn af Gaardejer H. J. Madsen og Hustru Bertha, f. Hansen.

Elev paa A/M Skovsgaarde og Aakilde, Mejerist paa A/M Alha, Aakilde, Trunderup, Kværndrup og Ejby, Førstemejerist paa Skovsgaarde A/M 1929.



Madsen, Peder, f. 17. Juli 1905 i Sjørring, Søn af Smed A. Madsen og Hustru Kristine.

Elev paa Andelsmejerierne Hundborg 1923—24, Sjørring 1924—25 og Ullerslev-Skellerup 1926—27, Mejerist paa sidstnævnte 1927.



Manø, Hans Henrik, f. 18. Nov. 1911 paa Rømmø, Søn af Gaardejer Niels Manø og Hustru Marie, f. Petersen.

Elev, Rømmø og Sdr. Farup A/M 1926—28 og 1928—29, Egeskov H/M 1929—30, Mejerist paa Sdr. Farup A/M 1930.

Martinussen, Viggo Hans Peter Hjorth, f. 25. April 1909 i Odense, Søn af Landmand Marius Hjorth og Hustru Anna, f. Nielsen.

Elev, Nybøllegaard F/M og Brylle A/M, Mejerist, Brylle A/M, Ertebjerg A/M 1930.



Matthiesen, Thomas, f. 16. Okt. 1910 i Fogderup, Søn af Mejeribestyrer Hans Godtfred M. og Hustru Anna, f. Lindholdt.

Elev paa Styding A/M 1924—27, paa Hoptrup Højskole 1927—28 og Skodborg A/M 1928—29, Mejerist paa Marstrup A/M 1929. Medlem af Bestyrelsen for Danske Landmejeristers Forbund 1930.

Mau, Albert Martin Johannes, f. 5. Marts 1901 i Stülow, Søn af Gæstgiver Hermann M. og Hustru Minna, f. Pentzien. Gift 9. Juli 1929 med Cecilie M., f. Andersen.

Elev paa Krøpelin A/M, Mecklenborg, Mejerist paa samme, paa A/M Arnun, Højtoft, Skelde og Roust, Førstemejerist paa A/M Havnbjerg, paa A/M Broballe 1926.



Mejdahl, Ejler, f. 24. Nov. 1905 i Holstebro, Søn af Mælkehandler Anders Mejdahl og Hustru.

Elev paa Hammerhus og Skive Andelsmejeri, Mejerist paa Tjørring og Damkilde Andelsmejerier, Førstemejerist paa Rudme og Brande Andelsmejerier, paa Herregaardsmejeriet Ravnholt 1930.



Meyer, Carl Heinrich, f. 20. Jan. 1905 i Sønderborg, Søn af Købmand Heinrich Meyer, Snurom ved Graasten, og Hustru Fredericke, f. Bremholm.

Elev paa A/M Thurø 1920—21, Kværs 1921—24, Mejerist paa A/M Broderup 1924—26, Rødekro 1926—29, Kværs 1929—30 og paa Aabenraa A/M 1. Jan. 1931.



Meyer, Eigild Ernst Peter, f. 3. Sept. 1907 i København, Søn af Snedkerm. Meyer og Hustru Johanne, f. Rønne. Gift 8. Juni 1928 med Inger M., f. Nielsen.

Elev paa Andelsmejerierne Gummerup 1922—23, Skamby 1923—24, Søllested 1924—26, Mejerist paa A/M Gulbjerg 1926—29 og Gummerup 1929.

Meyer, Harald, f. 18. Sept. 1904 i Vilslev, Søn af Husmand Eduard Meyer og Hustru Kirstine, f. Mørch.

Elev, A/M Bramminge 1919—20, Gørding 1920—23, Mejerist sidstnævnte Sted 1923—26, A/M Gammeby 1926—27, Alslev 1927—29, paa Ladelund Mælkeriskole 1929—30, Mejerist paa A/M Aarrehus 1930.



Michaelsen, Rasmus Fr., f. 4. Maj 1909 i Tved Sogn, Søn af Tømrer Rasmus Michaelsen og Hustru Laura, f. Larsen.

Elev paa A/M Skaarup 1925—26, Oure 1926—27 og Damkilde 1927—29, Mejerist paa sidstn. 1929—30 og paa Stenstrup-Lunde A/M 1930.

Midtgaard, Laurids Peter, f. 28. Marts 1905 i Øster Løgum, Søn af Husmand Anthon Midtgaard og Hustru Kathrine, f. Jespersen.

Elev, A/M Hauslund og Havnbjerg, Mejerist, A/M Hejsager og Pomose, paa Ladelund Mælkeriskole 1929—30, Førstemejerist paa A/M Havnbjerg, Als, 1930.



Mikkelsen, Alfred, f. 9. Dec. 1907 i Vestrup, Søn af Mejeribestyrer Mikkil P. Mikkelsen og Hustru Karen Marie, f. Nielsen.

Elev, Vestrup, Raastedbro og Ranum A/M, Mejerist, A/M Stenshøj, Pilegaardsmølle, Førstemejerist, Billund A/M 1928.





Mikkelsen Anders Chr., f. 25. Sept. 1899 i Tiset, Søn af Gaardejer Søren Chr. Mikkelsen og Hustru Marie, f. Jensen.

Elev paa A/M Ødis 1916—19, Overlade 1919—20, Mejerist paa Øsby A/M 1920—21, Serritslev 1921—22, Ørbæk 1922—23, Ellinge 1923, Hasmark 1923—24, Brobyværk 1925—26 og Vester Hæsinge 1926.

Medlem af Bestyrelsen for Danske Landmejeristers Forbunds Faaborg Kreds 1927.



Mikkelsen, Anker Lauritz, f. 8. Jan. 1908 i Torsø, Søn af Landmand Niels Mikkelsen og Hustru Dorthea Marie, f. Larsen.

Elev paa A/M Skovby-Nord 1923—26 og Langeskov 1926—29, Mejerist paa A/M Grøndal 1929—30 og Fuglevig 1930.

Mikkelsen, Poul, f. 20. Juni 1896 i Guldbjerg, Søn af Mejeribestyrelser Carl M. og Hustru Signe, f. Larsen. Gift April 1919 med Anna M., f. Hansen.

Elev, Guldbjerg A/M 1913—15, Mejerist, A/M Fuglevig 1915, Guldbjerg 1915—16, Bogense 1916—17, paa Dalum Mælkeriskole 1918—19, Mejerist, F/M Nordfyn 1919—21, A/M Skovby 1921—28, Førstemejerist og Smørmejerist paa Særsløv A/M 1928.



Mikkelsen, Mikael, f. 2. Nov. 1900 i Guldbjerg, Søn af Mejeribestyrelser Karl M. og Hustru Nielsine, f. Larsen. Gift 7. Maj 1930 med Karen M., f. Blaa-gaard.

Elev paa A/M Skamby 1916—19 og Guldbjerg 1919—20, Mejerist paa A/M Skamby 1920—21, Skydebjerg 1921, Skamby 1921—22, Ølstedbro 1922

—24, Solbjerg 1924—26 og Bøjden 1926.

Mikkelsen, Thorvald Østergaard, f. 15. Marts 1904 i Ølgod, Søn af Gaardejer M. K. Mikkelsen og Hustru Ane Kristine, f. Hansen.

Elev, Andelsmejerierne Fredensberg, Sig, Hjedding, Ølgod, Mejerist paa Statens Forsøgsmejeri i Hillerød, paa Mejeriet Pasteur i Hillerød og paa Andelsmejeriet Hjedding, Elev paa Ladelund Mælkeriskole 1930—31.

Mortensen, Carl, f. 1. Nov. 1905 i Ø. Snede, Søn af Slagter Steffen Mortensen og Hustru Karen, f. Jørgensen.

Elev paa Andelsmejerierne Smidstrup og Ølstedbro, Mejerist paa Øsby Andelsmejeri, Førstemejerist paa Andelsmejeriet Fremad 1928.

Mortensen, Niels Christian, f. 31. Juli 1909 paa Sejerø, Søn af Fyrmester S. P. Mortensen og Hustru Noline, f. Andersen.

Elev paa Andelsmejerierne Skydebjerg 1926—28, Birkum 1928—29 og Langeskov 1929—30, Mejerist paa Helnæs Andelsmejeri 1930.

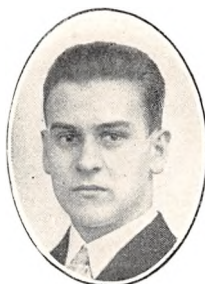

Mortensen, Jørgen, f. 24. Nov. 1909 i Ødis, Søn af Landmand Morten Mortensen og Hustru Anna, f. Juhl.

Elev paa Ørsted F/M ved Sommersted og paa Ravnholt H/M, Mejerist paa Brændelydige Andelsmejeri 1930.



Mortensen, Jørgen Holger, f. 12. Sept. 1907 i Ryslinge, Søn af Sognefoged Morten Chr. Mortensen og Hustru Marie, f. Jørgensen.

Elev, A/M Ryslinge 1923—25, Krogkilde 1925—26, Ørbæk 1926—27, Mejerist, A/M Gislev 1927—29, Førstemejerist paa Mejlby A/M ved Brørup 1929.



Mortensen, Niels Peter, f. 26. Okt. 1904 i Avnslev pr. Hjulby. Gift 25. Maj 1926 med Anna N., f. Knudsen.

Elev, A/M Dømmestrup 1920—21, Gjestelev 1921—22, Ørsted 1922—24, Mejerist, A/M Lindknud 1924—26, Hunderup 1926



Møller, Tage, f. 10. Juli 1904 i Hodde, Søn af Gaardejer Jens Nielsen Møller og Hustru Karen, f. Pedersen. Gift 18. Marts 1928 med Else M., f. Bloch.

Elev, A/M Nordenskov 1920—21, Hjedding 1921—23, Brørup 1923—24, Mejerist, A/M Brørup 1924—25, Vennebjerg 1925—26, paa Ladelund Mælkeriskole 1926—27, Mejerist paa A/M Nordenskov 1927.



Mortensen, Thomas Christian Bau, f. 13. Juli 1901 i Sdr. Felding Sogn, Søn af Gaardejer Jens Mortensen og Hustru Ane Katrine, f. Frandsen. Gift 8. Juli 1927 med Anna Kirstine, f. Pedersen.

Elev paa A/M Ødsted 1919—20, Sdr. Omme 1920—22, Troldhede 1922—23, Mejerist, A/M Gelsted 1922—24 og Rude 1924—25, paa Ladelund Mælkeriskole 1925—26, Første-mejerist paa Skodborg A/M 1926.



Møller, Thorvald, f. 7. Sept. 1909 i Romlund, Søn af Lærer Niels Møller og Hustru Inger Marie, f. Andersen.

Elev paa A/M Lønstrup 1926—27, Bølling 1927—29 og Ullerslev-Skellerup 1929—30, Mejerist paa Nr. Lyndelse A/M 1930.



Mortensen, Thorvald, f. 30. Aug. 1910 i Aarre, Søn af Hotelejer i Fasterholt Chr. Mortensen og Hustru Kirstine, f. Christensen.

Elev, Studsgaard A/M 1926—28, Vildbjerg A/M 1928—30, Mejerist paa Jordrup A/M 1930.



Møller-Hansen, Hans, f. 12. Aug. 1907 i Espe Sogn, Søn af Gaardejer Joh. Hansen og Hustru Johanne, f. Hansen.

Elev paa Andelsmejerierne Gamby 1925—26, Brylle 1926—28 og Gummerup 1928—29, Mejerist paa sidstnævnte 1929—30 og paa Glamsbjerg Fællesmejeri 1930.



Muus, Hans Heinrich, f. 30. April 1907 i Rens, Søn af Mejeriejer Adolph Frederik M. og Hustru Ida, f. Rohde.

Elev paa Rens Mejeri 1921—25 og paa Ravsted A/M 1925—26, Mejerist paa førstnævnte 1926.



Navne, Helge Joh., f. 24. Nov 1906 i Kelstrup, Søn af Gaardejer Niels Navne og Hustru Rasmine, f. Nielsen.

Elev paa Vemmelev A/M 1922—23, Trifolium i Dal-mose 1923—25 og paa Stensved A/M 1925—26, paa Antvorskov Højskole 1926—27, Mejerist paa A/M Jarup 1927—28 og Vemmelev 1928—29, paa

Møller, Nicolai, f. 27. Nov. 1909 i Skovby ved Haderslev, Søn af Mejeribestyrer Chr. Møller, Fjordsminde A/M, og Hustru Marie, f. Lund.

Elev paa Andelsmejerierne Rørkær 1926—27, Branderup 1927—30 og Gudbjerg 1930, Mejerist paa sidstnævnte 1930.

Dalum Mælkeriskole 1929—30, Mejerist paa Andelsmejeriet Bakkekilde 1930.



Nielsen, Aage Peter Tumminus, f. 13. Marts 1909 i Middelfart, Søn af Maskinpasser Anders Nielsen og Hustru.

Elev paa Andelsmejerierne Røjle og Mejeriet Wedellsborg, Mejerist paa sidstnævnte, paa Dalum Mælkeriskole 1930—31. Bopæl: Behrendtsvej 17, Middelfart.



Nielsen, Anders, f. 2. Juni 1906 i Aarø, Søn af Gaardejer Jeppe Nielsen og Hustru Valborg, f. Nielsen.

Elev, A/M Aarø 1922—24, Brodal 1924—26, Mejerist, Brumme A/M 1926, Vikar 1926—27, Mejerist, Ø. Lindet A/M 1927—28, Vikar 1928—29, Mejerist, A/M Nutiden pr. Lerte 1929.



Nielsen, Aage Sixtus, f. 21. Nov. 1901 i Nr. Nebel, Søn af Mejeribestyrer Mads Peter Sixtus N. og Hustru Lise Marie, f. Frandsen.

Elev paa Nørre Nebel og Bødstrup A/M, Mejerist paa sidstn., Førstemejerist paa A/M Nørre Nebel, Frøslev, Sdr. og Nørre Bork, Lunde og Skarrild, paa Ladelund

Mælkeriskole 1928—29, Førstemejerist paa Nørre Nebel A/M 1929.



Nielsen, Anders, f. 5. Okt. 1909 i Kerstrup, Jege-rup Sogn, Søn af Vognmand Jens Hansen Nielsen og Hustru.

Elev, A/M Lunderskov 1½ Aar, Egholm 1 Aar, Mejerist, A/M Hanstholm 1 Aar, Resen v. Struer 1 Aar, paa Andst Andelsmejeri 1930.



Nielsen, Alfred, f. 21. Okt. 1902 i Verninge, Søn af Skomager Peter Nielsen og Hustru Johanne, f. Andersen.

Elev paa A/M Skydebjerg 1918—21 og Sparretorn 1921—22, Mejerist paa A/M Gestelev 1922—23, Fælleshaab 1923—25 og Elbæk 1925—26, paa Dalum Mælkeriskole 1926—27, Mejerist paa Søllest

sted A/M 1927. Bestyrelsesmedlem i Danske Landmejeristers Forbunds Odense Afdeling 1930.



Nielsen, Anton Jul, f. 27. Dec. 1897 i No, Ringkøbing Amt, Søn af Skrædermester A. M. Nielsen og Hustru Jensine, f. Mortensen.

Elev, Stauning og Lomborg A/M, Mejerist, A/M Skærum, Engvejle, Hogaard, Skærum, Hanning og Grønbjerg, Elev paa Dalum Mælkeriskole 1925—26, Førstemejerist paa Lunde A/M 1930.



Nielsen, Alfred Oluf Christian, f. 28. Nov. 1901 i Højen, Søn af Gaardejer Niels S. Nielsen og Hustru Rasmine, f. Hansen.

Elev, Sølund og Højen A/M, Mejerist, A/M Højen, Smidstrup, Møballe og Tyrstrup, Førstemejerist paa Hjerndrup A/M 1930.



Nielsen, Arvid, f. 30. April 1912 i Aarahof, Estland, Søn af Mejeribestyrer Anders Nielsen og Hustru Marie, f. Givig.

Elev paa Laatre Mejeri i Estland 1927—30, Mejerist paa Kajnæs Andelsmejeri 1930.

Nielsen, Axel Evald, f. 20. April 1911 i Fredericia, Søn af Overmontør C. P. Nielsen og Hustru Marie, f. Petersen.

Elev paa Hovslund, Moltrup og Krarup Andelsmejerier, Mejerist paa Kaslund Andelsmejeri 1929.



Nielsen, Carl Aage, f. 31. Marts 1907 i Ullerslev, Søn af Husmand Niels Peter Nielsen og Hustru Johanne Dorthea, f. Knudsen.

Elev paa Kerteminde, Munkebo-Drigstrup og Middelfart A/M, Mejerist paa Rødsbæk og Avnslev A/M, Førstemejerist paa Urup Andelsmejeri 1930.



Nielsen, Carl Chr., f. 7. Aug. 1905 i Alslev, Søn af Landmand Søren Marinus Nielsen og Hustru Hansine, f. Andersen.

Mejerist paa A/M V. Nebel ved Esbjerg 1920—23 og V. Nebel ved Kolding 1923—24, Mejerist, A/M Bække 1924—26, Døstrup 1926, Simmelkær 1926—28 og Skodborg 1928.



Nielsen, Carl Holst, f. 26. Maj 1911 i Hodsager, Søn af Overpakkemester Knud Nielsen og Hustru Nora, f. Sterup.

Elev paa Fuglesang, Majbølle og Skrøbelev A/M, Ostemejerist paa Tranekjær H/M 1930.



Nielsen, Carl Johan Stegemann, f. 20. Maj 1906 i København, Søn af Arbejdsmand Laurits Nielsen.

Elev paa Langebjerg og Stenlille Andelsmejerier, Mejerist paa sidstnævnte 1/2 Aar, paa Gislev Sogns Andelsmejeri 1929.



Nielsen, Carl Magnus, f. 21. Jan. 1883 i Skaarup, Søn af Købmand Niels Nielsen og Hustru Karen, f. Sørensen. Gift 20. Dec. 1913 med Agnes Jensine N., f. Nielsen.

Elev, A/M Grundvad 1901—02, Godthaab v. Hadsten 1902—04, Mørke 1904—05, Mejerist, A/M Dagsvad v. Langaa 1905, Kauslunde 1905—07, Vide-

bæk 1907—10, i Osteforretning i Kjellerup 1910—11, paa Lunds Margarinefabrik, Esbjerg, 1911—16, Mejerist paa Esbjerg A/M 1916.



Nielsen, Carl Thordal, f. 12. Marts 1909 i Galten, Søn af Gaardejer Niels Jensen Nielsen og Hustru Else Marie, f. Petersen.

Elev paa Rødkærbro og Ørum Andelsmejerier, Mejerist paa Andelsmejeriet Moselund og Mejeriet Wedellsborg 1930.



Nielsen, Chr. Holme, f. 1. Maj 1907 i Verninge, Søn af Skomagermester Peter Holme Nielsen og Hustru Johanne, f. Andersen.

Elev paa A/M Fuglekilde 1926—27 og Sinai 1929—30, Mejerist paa Høje A/M 1930.



Nielsen, Einar, f. 31. Maj 1899 i Kettinge, Søn af Gaardejer Christian N. og Hustru Margrethe, f. Mathiasen. Gift 18. Marts 1928 med Anna Dora N., f. Hamann.

Elev, Damsholte A/M og Ø. Ulslev F/M, Mejerist, Fredsholm, Tvede, Sallinge og Lendemark A/M, Førstemejerist paa Blans A/M 1928.



Nielsen, Einar, f. 13. Okt. 1904 i Avnslev, Søn af Overmontør ved Fyns kommunale Telefonselskab Jørgen Nielsen og Hustru Anna, f. Hintzesen. Gift 5. Okt. 1926 med Thora Kristine N., f. Larsen.

Elev paa Stubshoved og Kværndrup A/M, Mejerist paa A/M Trunderup 1924—25, Pederstrup 1926—27, Vikar 1927—29,

Mejerist paa Frørup A/M 1929—30, Førstemejerist s. St. 1930.



Nielsen, Einer Johannes, f. 25. Sept. 1903 i Herslev, Søn af Landpostbud Johannes N. og Hustru Laura, f. Pedersen. Gift 31. April 1927 med Kathrine N., f. Christiansen.

Elev, A/M Viuf 1919—21, Ødis 1921—23, Mejerist, A/M Ødis 1923—24, Gylling 1924—25 og Tvingstrup 1925—27, paa Ladelund Mælkerskole

1926—27, Mejerist, A/M Viuf 1927—28, Agerbæk 1928.



Nielsen, Erik Adolf, f. 26. Aug. 1902 i Røde Kro, Søn af Mejeribestyrer Johan Nielsen, Gammelgaard, og Hustru Cecilie, f. Petersen.

Elev, Morckerch Osterholz A/M, Tyskland, 1918—20 samt A/M Gross Røde og Satrup, begge i Tyskland, 4. Aars Elev paa Skelde A/M, Mejerist, A/M Stenderup, Skelde,

Felsted, Broballe, Ketting, paa Dalum Mælkerskole 1928—29, Førstemejerist, Holm A/M 1930.



Nielsen, Ejnar, f. 10. Jan. 1899 i Rødding ved Viborg, Søn af Landmand Niels Nielsen og Hustru Petrine, f. Petersen. Gift 8. Maj 1922 med Poula N., f. Knudsen.

Elev, A/M Mammen ved Bjerringbro 1916—18, Tise, Salling, 1918—20, Mejerist, Jels A/M 1922—23, Førstemejerist paa Kløvergaard A/M 1923.

Kredsformand for Danske Landmejeristers Forbunds Afdeling 1928.



Nielsen, Gustav, f. 21. Marts 1905 i Ubberud, Søn af Husmand Jens Peder Nielsen og Hustru Rasmine, f. Rasmussen.

Elev, A/M Ferritslev-Haundrup 1921—22, Ubberud 1922—23, Fruedal 1923—24, Mejerist, A/M Fruedal 1924—25, Ejstrupholm 1925—28, Hamlet 1928—29, Rødding 1929—30, Starup 1930.



Nielsen, Ejnar Valter, f. 23. Dec. 1899 i Frederikshavn, Søn af Fodermester Martin Nielsen og Hustru Anna, f. Waltersen.

Elev paa A/M Lendum 1916—17, Linderum 1917—18, Nylund 1918—19 og Møllerup 1919—20, Mejerist, A/M Kirkedal 1921—22, Ravnsborg 1922—24, Sdr. Vingeborg 1924—25, Skarrild 1925—

26, Søbjerg 1926—27 og paa Brobyværk Mejeri 1927.



Nielsen, Hans Alfons, f. 12. Sept. 1903 i Røde Kro, Søn af Mejeribestyrer Johan Nielsen og Hustru Cecilie, f. Petersen.

Elev paa Könholtz, Avnbøl og Dybbøl A/M, Mejerist paa Stenderup og Vormark A/M, Vikar som Førstemejerist i 4 Mdr. paa Bredebro Andelsmejeri, paa Dalum Mælkerskole 1928—29, Første-

mejerist paa Kauslunde-Gamborg Andelsmejeri 1929.



Nielsen, Hans Chr., f. 14. Marts 1904 i Visby, Søn af Gaardejer Peter Nielsen og Hustru Kathrine, f. Lauritzen.

Elev, A/M Visby 1920—22, Kronborg 1922—24, Mejerist, A/M Møgeltonder 1924—25, Ø. Højt 1925—27, paa Ladelund Mælkerskole 1927—28, Mejerist, A/M Herrestrup 1928, Lunding pr. Haders-

lev 1928. Formand for Danske Landmejeristers Forbund, Haderslev Kreds 1929.

Nielsen, Emil Christian, f. 1. Juli 1903 i St. Arden, Søn af Gaardejer Niels Peder Nielsen og Hustru Anna Marie, f. Pedersen.

Elev paa A/M Rastrup 1919—21, Aastrup 1921—22 og Vinkel 1922—24, Mejerist paa A/M Thorskilde 1924—25 og paa Aastrup A/M 1925.



Nielsen, Hans Thomas, f. 1. Juni 1897 paa Omø, Søn af Tømrer P. Nielsen og Hustru Marie, f. Thomsen. Gift 31. Maj 1925 med Hedevig Elisabeth N., f. Bremholm.

Elev paa A/M Allershøj, Bøgebæk og Trifolium i Haslev, Mejerist paa A/M Skovdal, Fuglebæk, Stignæs, Hyllinge og Snødestoense, paa Dalum Mæl-

keriskole 1920—21, Førstemejerist paa Humble A/M 1925.



Nielsen, Hans Lauritz, f. 12. Nov. 1900 i København, Søn af Viktualiehandler N. P. Nielsen og Hustru Marie, f. Christensen. Gift 24. Juni 1923 med Margrethe N., f. Madsen.

Elev, Mern og Naurbjerg A/M, Mejerist, Mollerup og Bødstrup A/M, Førstemejerist, Tranekjær H/M 1919.



Nielsen, Hans Vilholm, f. 21. Dec. 1908 i Marslev, Søn af Rentier Peder Nielsen og Hustru Meta, f. Vilholm.

Elev paa Marslev Samlemejeri og Røjle Andelsmejeri, Mejerist paa A/M Ringe 1. April til 1. November 1926, paa Ryslinge Højskole 1926—27, Mejerist paa Hørsholm Mælkekompagni 1927—29 og paa Frørup A/M 1929 .

Nielsen, Harry Rudolf, f. 16. Maj 1905 i Braetrolleborg, Søn af Tømrermester J. N. og Hustru Johanne, f. Krogh.

Flev paa Gislev, Kogsbølle og Skamby A/M, Mejerist paa Gislev, Særslav, Nr. Broby, Fuglevig og Nr. Nebel A/M, paa Dalum Mælkeriskole 1927—28, Mejerist paa Højrup Mejeri 1929.



Nielsen, Helmer, f. 9. Nov. 1903 i Glejbjerg. Gift 22. Juli 1928 med Elna N., f. Petersen.

Elev, A/M Glejbjerg, Jernved, Hjarup, Mejerist, A/M Kildevæld ved Helsing, paa Ladelund Mælkeriskole, Førstemejerist paa Glejbjerg A/M 1927.



Nielsen, Holger Richard, f. 3. Nov. 1907 i Bislev Sogn, Søn af Gaardejer Martin Nielsen og Hustru Kirstine, f. Nielsen.

Elev, Vadum og Øster Hornum A/M samt Aagaard A/M ved Kolding, Mejerist sidstnævnte Sted, Ostemejerist paa Brørup A/M 1930.



Nielsen, Jacob, f. 16. Juni 1899 i Bellinge, Søn af Husejer Laurits Nielsen og Hustru Kathrine, f. Jacobsen. Gift 5. Dec. 1926 med Edith Anna N., f. Petersen.

Elev paa Karlskilde, Ullerslev-Skellerup og Dalum Andelsmejerier, Mejerist paa Ullerslev-Skellerup Andelsmejeri, Førstemejerist paa Dalum Andelsmejeri 1921.

Nielsen, Jacob Alf, f. 20 Marts 1908 i Ringe, Søn af Smed Carl Nielsen og Hustru Johanne, f. Jacobsen.

Elev paa Andelsmejerierne Heden-Vantinge 1924—26, Tarup 1926—27 og Ørbæk 1927—28, Mejerist paa Ryslinge Andelsmejeri 1928—30, paa Dalum Mælkeriskole 1930—31. Bopæl: Gestelev pr. Ringe.



Nielsen, Jens, f. 27. Maj 1904 i Øster Snede Sogn, Søn af Landmand Niels Chr. Nielsen og Hustru.

Elev, Kragelund A/M i 2 Aar, Skjerne A/M i 2 Aar, Mejerist, A/M Spentrup 1926, Møballe 1927, Spangkilde ved Stenderup 1929, Privatvikar 1929—30, Mejerist, Bække A/M 1930.

Nielsen, Jens Erhard, f. 30. Maj 1901 i Nr. Braaby, Søn af Mejeribestyrelse Frederik Julius Johannes N. og Hustru Ane Kirstine, f. Clausen.

Elev paa Skydebjerg A/M i 4 Aar, Mejerist paa Ørsted og Guldbjerg A/M, paa Dalum Mælkeriskole 1923—24, Førstemejerist paa Skydebjerg Andelsmejeri 1924.





Nielsen, Johan Kristian, f. 14. Sept. 1906 i Nr. Lerte, Søn af Mejeribestyrrer Hans Nielsen og Hustru Minna, f. Schmidt.

Elev, Ndr. Lerte og Brørup A/M, Mejerist paa Brørup A/M, Smørmejerist her 1929.



Nielsen, Johannes, f. 17. Jan. 1892 i Enderslev, Søn af Boelsmand N. P. Nielsen og Hustru Bodil, f. Jørgensen. Gift 11. Okt. 1918 med Sofie N., f. Petersen.

Elev, Elbodol A/M og paa Trifolium i Faxe, Mejerist paa flere Mejerier, paa Ladelund Mælkeriskole 1917—18, Mejerist og Udvejer paa Bækbløling A/M 1918.



Nielsen, Johannes, f. 24. Aug. 1896 i Sindal, Søn af Postbud Wilh. N. og Hustru Marthine, f. Sørensen. Gift 9. Maj 1930 med Grethe N., f. Hedegaard.

Elev, A/M Tversted 1913—15, Kronborg v. Veerst 1915—16, Rosvang 1916—17, Soldat 1917—18, Mejerist, Egeskov H/M 1918—19, Mejerist, F/M Nordfyn 1919, Højby ved Odense 1919—21, paa Dalum Mælkeriskole 1921—22, Mejerist, A/M Kronborg 1922, Højby 1922—24, paa A/M Kronborg 1924. Formand for Danske Landmejeristers Forbunds Koldingkreds 1926, Medlem af Forbundets Hovedbestyrelse 1927.

Nielsen, Jørgen, f. 24. Febr. 1899 i Rønninge Sogn, Søn af Husejer Niels Nielsen og Hustru Ellen, f. Sejersen.

Elev paa Ringe A/M 1915—16, Mejerist paa A/M Helgenæs 1916—17, Vitten 1917—18, Ringe 1918—19, V. Hæsinge 1919—20, Kragekær 1920—21, Ferritslev 1921—22, Nørrevang 1922—25, Englund 1925—28, Mejerist paa Haastrup Andelsmejeri 1928.



Nielsen, Jørgen, f. 11. Febr. 1902 i Ho ved Oksbøl, Søn af Gaardejer Theodor N. og Hustru Elise, f. Christensen. Gift 7. Maj 1929 med Mariane N., f. Hansen.

Elev paa Outrup og Ho A/M og Visborggaard H/M, Mejerist paa A/M Granly, Nordenbro og Tistrup, paa Ladelund Mælkeriskole 1927—28, Første-mejerist paa Lindbjerg A/M 1930.



Nielsen, Kaj, f. 15. Juli 1907 i Skrøbelev, Søn af Skræder N. P. N. og Hustru Inger Marie, f. Hansen. Gift 3. April 1930 med Karen N., f. Madsen.

Elev paa Andelsmejerierne Godthaab, Rudkøbing, 1922—24, Hjortebjerg 1924—25, Købelev 1925—26 og Mejerist paa sidstnævnte 1926, Første-mejerist paa Bred A/M 1927.

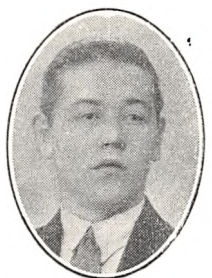

Nielsen, Knud Koch, f. 10. April 1907 i Nakskov, Søn af Møller Niels Koch Nielsen og Hustru.

Elev paa Ubberud, Espe og Nordenskov Andelsmejerier, Mejerist paa Espe, Nidløse Andelsmejerier, igen paa førstnævnte 1930.



Nielsen, Niels, f. 11. Febr. 1906 i Ansager, Søn af Slagtermester Bertram Nielsen og Hustru Kirstine, f. Johansen.

Elev paa A/M Ansager 1922—23, Bøvling 1923—25 og Holmegaard 1925—26, Mejerist paa sidstnævnte 1926—27, paa A/M Bøvling 1927—29, Stenstrup 1929—30 og Bakkekilde 1930.



Nielsen, Niels, f. 9. Sept. 1906 i Bjerning, Søn af Skovløber Hans Nielsen og Hustru Anna, f. Petersen.

Elev, A/M Aller 1922—24, Stenshøj 1924—26, Mejerist, A/M Toftlund 1926, Snogbæk 1926—27, Rødkilde pr. Skovby, Als, 1928.

Nielsen, Niels Fischer, f. 2. Jan. 1885 i Avning, Søn af Gaardejer Hans Henrik Nielsen og Hustru. Gift med Eleonora Kathrine N., f. Larsen.

Elev paa Andelsmejerierne Avning og Haabet i Norup, paa Dalum Mælkeriskole 1909, Mejerist paa Ulbølle og Sølsted Andelsmejerier, Førstemejerist paa Andelsmejeriet Aakilde 1918.

Nielsen, Otto, f. 15. Juni 1903 i Holstebro, Søn af Musiker A. P. Nielsen og Hustru Margrethe, f. Sørensen.

Elev, Hornshøj, Tullebølle, Varde Andelsmejerier, Mejerist paa Andelsmejerierne Buurgaard, Henne, Privatvikar i Ribe Amt, Elev paa Ladelund Mælkeriskole 1930—31.



Nielsen, Peter, f. 14. Marts 1899 i Tim Sogn, Søn af Vejmand Jens Peter Nielsen og Hustru Jensine, f. Jensen. Gift med Christa Bertha N., f. Nielsen.

Elev paa Søvind og Gamby Andelsmejerier Mejerist paa Ellinge A/M, Fraugde-Kærby F/M og Højby A/M, paa Sanderum Andelsmejeri 1925.



Nielsen, Peter Bernhardt, f. 6. Sept. 1908 i Humlum, Søn af Landmand Hans Nielsen og Hustru Karen, f. Sørensen.

Elev paa Mejeriet Gjerriid 2 Aar, Vang og Aakilde, Ostemejerist paa Mejeriet Damkilde 1929.



Nielsen, Poul Chr., f. 13. Febr. 1911 i Marstal, Søn af Mejeribestyrer Niels Chr. Nielsen og Hustru Paula, f. Schmidt.

Elev paa A/M Haastrup 1925—27, Haarby 1927—28 og Ulbølle 1928—29, Mejerist paa førstnævnte 1. April til 1. Okt. 1929, paa Andelsmejeriet Grøndal 1929.

Nielsen, Rasmus, f. 13. Okt. 1906 i Linaa, Søn af Slagter Frands Nielsen og Hustru Jensine, f. Hansen.

Elev paa A/M Bøjden 1923—25, Elbæk 1925—26 og Lervang 1926, Mejerist paa Turup 1927—28 og Stubshoved 1928—30, paa Dalum Mælkeriskole 1930—31.



Nielsen, Spangsberg, f. 5. Febr. 1897.

Elev, A/M Aalbæk 1911—13 og Spangskilde 19 3—15, Mejerist paa A/M Ølstedbro 1915—17, Aalbæk 1917—18, Soldat 1918, Mejerist, A/M Børkop 1919—21, Hyttinge 1921—24, Vikar 1924—25, paa Ladelund Mælkeriskole 1925—26, Mejerist paa A/M Aadal 1926—27, Aalbæk 1927—30 og Esbjerg 1930.



Nielsen, Steffen Bernhardt, f. 14. Marts 1897 i Gummerup, Søn af Husmand Jens Nielsen og Hustru Ida, f. Sørensen.

Elev paa Lou og Kongsted Andelsmejerier, Mejerist paa Lou, Fodby, Rue, Guldbjerg og Fuglevig Andelsmejerier, paa Dalum Mælkeriskole 1922—23, Førstemejerist paa Ore Sogns Andelsmejeri 1924.



Nielsen, Svend, f. 2. Sept. 1901 i Sorterup Sogn, Søn af Dyrlæge Niels Peter Nielsen og Hustru Sofie, f. Oisen.

Elev paa Andelsmejerierne Søbymagle 1919—21, Dalsbro 1921—22 og Gudum 1922—23, Mejerist paa Andelsmejerierne Blødebjerg 1923—26 og Tersløse 1926—28, paa Ladelund Mælkeriskole 1928—29, Mejerist paa A/M Bregnehøj 1929.

29, Mejerist paa A/M Bregnehøj 1929.



Nielsen, Sven Hedin, f. 28. Marts 1909 i Horne, Søn af Snedker Lars Peter Nielsen og Hustru.

Elev paa Svendstrup A/M paa Als og paa Skaarup og Horne A/M, Mejerist paa Lyø A/M, paa Rudme A/M 1929.



Nielsen, Valdemar, f. 6. Maj 1902 i Odense, Søn af Rentier Lars Nielsen og Hustru Emilie, f. Rasmussen. Gift 1. April 1928 med Helga N., f. Jensen.

Elev paa A/M Midtfn 1920—23 og Ubberud 1923—24, Mejerist paa A/M Ovre 1924—25, paa Uldum Højskole 1925—26 og Ladelund Mælkeriskole 1926—27, Mejerist paa A/M

Allested 1927—28, Højby 1928—29 og Midtfn 1929.



Nielsen, Viggo, f. 29. Sept. 1898 i Ilsø, Søn af Boelsmand Niels N. og Hustru Marie, f. Simonsen. Gift 3. Aug. 1924 med Frederikke N., f. Jensen.

Elev paa A/M Borup 1916—18, Hald 1918—19 og Korsholm 1919—20, Mejerist, A/M Egedal i Millinge 1½ Aar, Kerteminde F/M 1920—22, paa Dalum Mælkeriskole 1922

—23, Ubberud A/M 1923—26, paa Mejerist Svendborg 1926.



Nielsen, Viggo Sixtus, f. 7. Marts 1906 i Nørre Nebel, Søn af Mejeribestyrelse Mads Peder Sixtus Nielsen og Hustru Mariet, f. Frandsen.

Elev, Nørre Nebel og Bøstrup A/M, Mejerist, A/M Aldrup pr. Hørning, Nørre Nebel, Haarby, paa Askov Højskole, paa Ladelund Mælkeriskole 1930—31.



Nielsen, Villy, f. 12. April 1908 i Glamsbjerg, Søn af Gaardejer Chr. Nielsen og Hustru Kristiane, f. Rasmussen.

Elev paa Andelsmejerierne Flemløse 1924—26, Søllested 1926 og Flemløse 1926—28, Mejerist paa Andelsmejerierne Baaring 1928—29 og Dreslette 1929.



Nilsson, Ivan Gottfrid, f. 2. April 1907 i Ø. Ingelstad, Sverige, Søn af Husmand Niels Persson og Hustru Ida, f. Olsson. Gift 18. Juli 1930 med Katrine N., f. Sørensen.

Elev, A/M Godthaab, Rønne Mælkeforsyning og Tullebølle A/M, Mejerist paa A/M Højtoft, Førstemejerist der 1927.



Nissen, Johannes Jes, f. 5. April 1904 i Haderslev, Søn af Banemand Hans Nissen.

Elev, A/M Rangstrup i 3 Aar, Bevtoft 7 Mdr. og Tudse 3 Mdr., Mejerist paa sidstn., paa Ondløse F/M, Søstrup og Rørkjær A/M, Privatvikar i Haderslev Amt, Mejerist, Jægerup A/M, Førstemejerist paa Traasbøl A/M 1929.



Nissen, Rasmus Aage Leth, f. 31. Marts 1910 i Rønninge Sogn, Søn af Gaardejer Rasmus Leth Nissen og Hustru.

Elev paa Rønninge A/M 2 Aar, Martofte 1 Aar, Ølgod ½ Aar og Bovrup ½ Aar, Mejerist paa Var-næs A/M 1930—31.



Nøttrup, Frode, f. 1. Maj 1910 i Søby, Søn af Lærer Niels Jensen Nøttrup og Hustru Kirstine, f. Bachmann.

Elev paa Krogkilde A/M og paa Lejbølle Mejeri, Østemejerist paa sidstnævnte 1930.



Nøttrup, Gunnar Jensen, f. 6. Okt. 1903 i Bovlund, Søn af Lærer Niels Jensen Nøttrup og Hustru, f. Backmann.

Elev, Krogkilde og Skovby A/M, Mejerist paa Søby A/M, paa Krogkilde A/M 1928.



Olsen, Evald, f. 6. Juli 1906 paa Frederiksberg, Søn af Formand under Frederiksberg Kommune Peder O. og Hustru Marie, f. Christensen.

Elev, A/M Skovkilde 1920—22, Fælleshaab 1922—23 og Holbøl 1923—24, Mejerist, A/M Sottrup, Dybbøl, Ellingbjerg, paa Frederiksberg Icecream Fabrik og A/M Skovkilde,

Vikar, Lindenchrone A/M, Førstemejerist, Glamsbjerg A/M 1930, paa Søborg A/M ved Gilleleje 1. Marts 1931.



Obling, Ejnar, f. 9. Maj 1906 i Vodder, Søn af Vært Jens Hansen Obling og Hustru Anna, f. Schmidt.

Elev paa Rejsby Mejeri 1927—31, Mejerist 1931.



Olsen, Frederik, f. 28. Aug. 1900 i Taastrup, Holbæk Amt, Søn af Landmand Chr. Olsen og Hustru Johanne, f. Nielsen. Gift 10. Nov. 1929 med Helene O., f. Andersen.

Elev paa A/M St. Mørløse 1916—17, Karrebækstorp 1917—18 og Kalby 1918—20, Mejerist paa sidstnævnte 1920—21 og paa A/M Hastrup 1921—

22, Spangsbro 1922—23, Karrebækstorp 1923—25, Ondløse 1925—27 og Tudse 1927—29, paa Dalum Mælkeriskole 1925—26, Førstemejerist paa Svendborg Mælkeforsyning og Ostefabrik 1929.



Obling, Nis Thøgersen, f. 15. Juni 1907 i Vodder, Søn af Mejeribestyrer N. H. Obling, Vodder A/M, og Hustru Anna, f. Schmidt.

Elev paa A/M Rørkær 1926—27, Rejsby 1927—29 og Thurup ved Assens 1929—30, Mejerist paa Arrild-Hønning A/M 1930.



Olsen, Hartvig Beck, f. 25. Maj 1906 i Middelfart, Søn af Maskinarbejder Hans Olsen og Hustru Marie, f. Madsen.

Elev paa Egedal Andelsmejeri, Mejerist paa Wedellsborg og Outrup Andelsmejeri, Mejerist paa Mejeriet Wedellsborg, paa Dalum Mælkeriskole 1930—31. Bopæl: Tvergade 2, Middelfart.



Olesen, Johannes, f. 31. Juli 1880 i Vejerslev Sogn, Søn af Husmand Jens Olesen og Hustru Marie, f. Nielsen. Gift 26. April 1918 med Ane Kathrine O., f. Jensen.

Elev paa Grenaa F/M (nu A/M) 1898—1900, Mejerist paa Tyholm A/M 1900—03, Middelfart F/M 1903—05, Karrebækstorp A/M 1905, Grønfeldt og

Middelfart 1905—18, Bestyrer paa Skrillinggaard H/M 1918—20, Førstemejerist og Smørmejerist paa Middelfart Mejeri 1920. Formand for Bymejeristernes Organisation for Middelfart.



Olsen, Jens Christian, f. 27. Juni 1888 i Agersnap ved Ølgod, Søn af Husmand Mads Christian O. og Hustru Mette Marie, f. Nielsen. Gift 21. Nov. 1918 med Hertha O., f. Sørensen.

Elev paa Lindbjerg A/M, Mejerist paa A/M Andst og Lindbjerg, paa A/M Hjedding 1919.



Pallesen, Palle Christian, f. 26. Dec. 1907 i Fredericia, Søn af Købmand M. Pallesen og Hustru Christine, f. Kongerskov.

Elev paa Andelsmejerierne Lillebælt og Skovsgaarde, Mejerist paa sidstnævnte 1928.

Palner, Peter Sigurd, f. 2. Aug. 1909 i København, Søn af Rentier Chr. Palner og Hustru Marie, f. Hansen.

Elev paa Ballebjerg Andelsmejeri, Skellingsted Fællesmejeri og Stensbjerg-Kærby Andelsmejeri, Mejerist paa Højbjerg Fællesmejeri, paa Kauslunde-Gamborg Andelsmejeri 1930.

Paulsen, Julius Johs., f. 19. Juni 1903 i Dalsgaard ved Rinkenæs, Søn af Landmand Jes P. og Hustru. Gift med Ellen Marie P., f. Lassen.

Elev paa Ullerup, Rinkenæs og Radstedbro A/M, Mejerist paa Sdr. Vilstrup A/M, Førstemejerist paa Pomose A/M og paa Over Jerstal 1927. Medlem af Bestyrelsen for

Danske Landmejeristers Forbunds Haderslev Afdeling 1930.



Pedersen, Berendt Martin, f. 10. Juli 1907 i Møgeltonder, Søn af Skræder P. A. P. og Hustru Helene, f. Bossen.

Elev paa A/M Aastrup, Horne og Karlskilde, Mejerist paa A/M Em og Glamsbjerg, paa Tallerup Andelsmejeri 1929.



Pedersen, Carl Emil, f. 25. Maj 1911 i Glamsbjerg, Søn af Banemand Peter Pedersen og Hustru.

Elev paa Guldbjerg og Højby-Allerup A/M, Mejerist paa Nr. Lyndelse A/M, paa Ryslinge A/M 1930.

Pedersen, Christian Estrup, f. 1. Jan. 1892 i Frederikshavn, Søn af Skræder Christian M. Pedersen og Hustru Nielsine Marie, f. Ulesen. Gift 23. Aug. 1921 med Maren Kirstine P., f. Christensen.

Elev paa Tversted og Dronninglund A/M, paa Ribe Mælkeriskole 1919—20, Mejerist paa Hjeremitslev A/M, Harken A/M ved Christianssund i Norge og paa Blans A/M, Mejerist og Fyrbøder paa Lindelse A/M 1925. Formand for Danske Landmejeristers Forbunds Langelandskreds.



Pedersen, Eigil, f. 24. April 1911 i Forum, Brøndum Sogn, Søn af Skomager P. N. Pedersen og Hustru Anna Marie, f. Jørgensen.

Elev paa Brøndum, Vinderup og Hornelund A/M, Mejerist og Fyrbøder paa sidstnævnte 1929.



Pedersen, Frede Peter Olsen, f. 17. Nov. 1901 i Sødring, Søn af Mejeribestyrelser Anton P. og Hustru Karen Hansine, f. Olsen. Gift 25. April 1926 med Karen Kirstine P., f. Danielsen.

Elev, A/M Karlskilde 1916—19, Nonnebjerg 1919—20, Ullerslev 1920, Mejerist paa A/M Hammersdal 1920—21 og Karlskilde

1921—22, paa Dalum Mælkeriskole 1922—23, Mejerist paa Stege Bymejeri 1922—25, privat Vikar 1925—26, Førstemejerist paa Karlskilde A/M 1926.



Pedersen, Frithjof Hartmann, f. 17. Juni 1900 i Egense, Søn af Mejeribestyrelser Lauritz Pedersen og Hustru Anna Katrine, f. Pedersen.

Elev paa Gudbjerg og Ulbølle A/M og Døllefjelde F/M, Mejerist paa Ørbæk A/M, paa Bro Andelsmejeri 1925.



Pedersen, Gonde Marinus, f. 24. Okt. 1905 i Møgeltønder, Søn af Skrædermester Peder Andersen Pedersen og Hustru Helene, f. Bossen. Gift 19. Juni 1929 med Dagny Margrethe P., f. Ørum.

Elev, A/M Øster Højt 1920—22, Bramminge 1922—23, Dyvelslyst 1923—24, Mejerist, A/M Hammer 1924—26, Toxværd 1926—

27, Tivoli F/M 1927—28, Fjaltring A/M 1928—29, Esbjerg A/M 1929.



Pedersen, Hans, f. 31. Dec. 1910 i Aastrup v. Haderslev, Søn af Murer Jens Pedersen og Hustru Inger, f. Høeg.

Elev paa Aastrup og Øsby Andelsmejerier, Mejerist paa Aller Andelsmejeri v. Christiansfeld 1930.



Pedersen, Haakon Ambrosius, f. 17. Juni 1900 i Svendborg, Søn af Mejeribestyrelse Lauritz Pedersen og Hustru Anne, f. Petersen. Gift 21. April 1929 med Mary P., f. Hansen.

Elev paa Gudbjerg og Ørbæk A/M, Mejerist paa Nysted A/M, paa Dalum Mælkeriskole 1926—27, Mejerist paa A/M Aalund 1927.



Pedersen, Johannes, f. 29. Maj 1900 i Ubby, Søn af Landmand Peder Pedersen og Hustru Anna Katrine, f. Jensen. Gift 7. Nov. 1924 med Helga Marie P., f. Andersen.

Elev paa A/M Rerslev 1918—20, Stensbjerg 1920—21 og Kalby 1921—23, Mejerist paa Remkolde A/M 1923—25, paa Svendborg Mælkeforsyning og Ostefabrik 1925.



Pedersen, Hans, f. 28. Sept. 1905 i Dunkær, Søn af Gaardejer Hans Pedersen og Hustru Hansine Katrine, f. Larsen.

Elev paa Bro og Damkilde A/M, Førstemejerist paa Skamby og Gedved A/M, paa Dalum Mælkeriskole 1929—30, Førstemejerist paa Bro A/M 1930. Formand for Danske Landmejeristers Forbund, Ærø Kreds.



Pedersen, Jørgen Chr., f. 4. Marts 1894 i Ørbæk, Søn af Mejeribestyrelse Chresten Pedersen og Hustru Laurine, f. Nielsen. Gift 1925 med Marie Frandsine P., f. Andersen.

Elev paa Tranekjær og Ørbæk A/M, paa Dalum Mælkeriskole 1918—19, Mejerist paa A/M Trekløver, Engholm, Sdr. Næraa, Gislev, i Holland, paa A/M Aadal og Ørbæk.



Pedersen, Hans, f. 24. Nov. 1907 i Søby Sogn paa Ærø, Søn af Husmand Hans Madsen og Hustru.

Elev paa Søby og V. Aaby Andelsmejerier, Mejerist paa Højby-Allerup og Bro Andelsmejerier, paa Gestelev Andelsmejeri 1930.



Pedersen, Jørgen Christian, f. 25. April 1906 i Hillerslev Sogn, Søn af Klodsmager Peder Pedersen og Hustru Hansine, f. Andersen.

Elev, Nybøllegaard F/M, Staalbæk og Aasum A/M, Mejerist, Otterup F/M og Bredstrup, Kaslund, Oldrup og V. Nebel A/M, Førstemejerist, Aasum A/M

1930, Købmand i Nybølle ved Espe 1931.

Pedersen, Julius Theodor, f. 8. Okt. 1910 i Marstrup, Søn af Mejeribestyrer Vilhelm P. og Hustru Birgitte, f. Krogh.

Elev paa A/M Tyrstrup 1926—29 og Egedal 1929—30, Mejerist paa A/M Østergaard, Gramby, 1930.



Pedersen, Karl Sofus, f. 26. Okt. 1904 i Jordløse Sogn, Søn af Arbejdsmd. Peder Pedersen og Hustru Mette Kristine, f. Pedersen. Gift 14. Okt. 1927 med Sofie P., f. Moos.

Elev paa Aastrup, Jordløse og Fuglsang Andelsmejerier, Førstemejerist paa Egen Sogns Andelsmejeri v. Guderup 1927.

Pedersen, Marius Møller, f. 22. Jan. 1905 i Brænderup, Søn af Mejeribestyrer Christian Pedersen og Hustru Margrethe, f. Møller.

Elev paa Andelsmejerierne Højrup, Vormark og Karlskilde, Mejerist paa sidstnævnte og paa Andelsmejeriet Constantia, paa Dalum Mælkerskole 1930—31. Bopæl: Brænderup.



Pedersen, Martin Andreas, f. 17. Okt. 1906 i Øster Sundby, Søn af Gaardejer Chr. Pedersen og Hustru Malene, f. Jørgensen Fanø.

Elev, A/M Hølund ved Øster Hassing og Hjarup, Mejerist, A/M Hjarup, Førstemejerist, A/M Frørup 1930, Bestyrelsesmedlem i Danske Landmejeristers Forbunds Kolding Kreds.



Pedersen, Niels, f. 25. Okt. 1903 i Ansager, Søn af Arbejdsmand Jens Pedersen og Hustru Marie, f. Mouritzen.

Elev, A/M Ansager, Nordsalling, Kærbæk, Mølby, Nordenskov, Mejerist, A/M Tarm, Buurgaard v. Billum, paa Ladelund Mælkerskole, Førstemejerist paa Janderup A/M 1930.



Pedersen, Niels, f. 29. Jan. 1905 i Volstrup, Søn af Gaardejer Søren P. og Hustru Johanne, f. Larsen.

Elev, A/M Stenhøj, Karup og Hjortebjerg, Mejerist, A/M Stokkemarke, Ullerup og Svenstrup, paa Dalum Mælkerskole 1929, Førstemejerist, Broager A/M 1930.

Pedersen, Otto Ernst, f. 7. Aug. 1909 i Ø. Hæsing, Søn af Husmand Jørgen Pedersen og Hustru.

Elev paa Korinth Andelsmejeri 2 Aar og paa Thurø Andelsmejeri 1½ Aar, Mejerist paa Hersted Andelsmejeri 1930.



Pedersen, Peder Michael, f. 28. Aug. 1903 i Nyrup, Søn af Banearbejder Chresten Pedersen og Hustru Inger, f. Sørensen.

Elev, A/M Brattingsborg, Samsø 1922—24, Vild 1924—25, Gramgaard 1925—26, Mejerist, A/M Aars 1927—29, Tistrup 1929—30, Skovlund 1930.



Pedersen, Peder, f. 29. Juli 1907 paa Strynø, Søn af Gaardejer Hans Jørgen Pedersen og Hustru Ane Katrine, f. Sørensen.

Elev, Strynø, Tullebølle og Godthaab, Bornholm, A/M, Mejerist, Nordenbro A/M, Ostemejerist, Søndenbro A/M 1929.



Petersen, Aage, f. 23. April 1898 i Vejlbj Sogn, Søn af Landmand August Petersen og Hustru. Gift med Valborg P., f. Jørgensen.

Elev paa Borreby Andelsmejeri, Mejerist paa Gammelby, Lindelse, Kirkeby og Bubbøl Andelsmejerier, paa Dalum Mælkerskole 1921—22, Købmand 1923—26, Førstemejerist paa Albani Mejeri 1926.

Petersen, Aage, f. 26. Maj 1908 i Grenaa, Søn af Fisker Thomas Petersen og Hustru.

Elev paa Hemmet og Frejlev Andelsmejerier, Mejerist paa Ø. Ulslev Fællesmejeri, Grenaa Andelsmejeri og paa Krogsbølle Andelsmejeri 1930.



Petersen, Anders Møller, f. 25. Okt. i Uglev, Søn af Arbejdsmand Knud Møller Petersen og Hustru.

Elev, A/M Uglev 2 Aar, Skive 2 Aar, Mejerist paa Skovlund A/M 1/2 Aar, Førstemejerist, A/M Uglev i 16 Mdr., paa Ladelund Mælkeriskole 1929—30, Førstemejerist paa Hjarup A/M 1930.

Petersen, Axel Jørgen, f. 5. Okt. 1906 i Ærøskøbing, Søn af Forvalter Hans Chr. Petersen og Hustru Anna Sofie, f. Simonsen.

Elev paa Stenstrup Andelsmejeri, Langeskov Fællesmejeri og Diernisse Andelsmejeri, Mejerist paa Brejninge Andelsmejeri, Førstemejerist samme Sted 1928.



Petersen, Axel Martin, f. 10. Nov. 1905 i Skov Torup, Søn af Peter Petersen og Hustru Ellen, f. Petersen.

Elev paa Everdrup-Snesere Andelsmejeri 1923—26 og paa Ladelund Mælkeriskole, Mejerist paa Longelse-Fuglsbølle Andelsmejeri 1926—28, paa Simmerbølle Andelsmejeri 1928—29, paa Bøgelund Andelsmejeri 1929—30 og paa Holsted Andelsmejeri, Ribe Amt, 1930.



Petersen, Ejnar Møller, f. 15. Okt. 1908 i Brandrup, Søn af Mejeribestyrelse Chr. Petersen og Hustru Margrethe, f. Møller.

Elev paa A/M Højrup 1923—25, Lejbølle 1925—26 og Fælleshaab 1926—27, Mejerist paa sidstnævnte 1927—28, paa Vester Hæsing A/M 1928.



Petersen, Emil Carsten Heinrich Martin, f. 3. Okt. 1908 i Haderslev, Søn af Carsten P. og Hustru Kristine, f. Poulsen.

Elev paa Andelsmejerierne Fjordsminde v. Haderslev, Bæk og Thisted, Mejerist paa Ubberud Andelsmejeri 1928. Formand for Gymnastikforeningen.

Petersen, Hans, f. 5. Sept. 1896 i Hoptrup, Søn af Bødker Chr. P. og Hustru Kristine, f. Finne-rup. Gift 6. Maj 1922 med Petra P., f. Eriksen.

Elev, A/M Gramgaard 1912—14, Borgegaard 1914—15 og Marstrup 1915, Soldat 1915—19, Mejerist, A/M Marstrup 1919—20, Lille Egede 1920—21, Blødebjerg 1921, Egeskov F/M 1921—23 og A/M Borgegaard 1923.

Petersen, Hans, f. 17. Juli 1902 i Kværns, Søn af Snedkermester Jens P. og Hustru Anna, f. Hansen.

Elev paa A/M Varnæs 1917—20 og Egen Sogus 1920—21, Mejerist, A/M Holm 1921—24 og Lysabild 1924—28, paa Ladelund Mælkeriskole 1928—29, Førstemejerist paa Kajnæs A/M 1929.

Petersen, Hans Chr., f. 8. Juni 1905 i Odense, Søn af Arbejdsmand Peter Petersen og Hustru Signe, f. Hansen.

Elev paa A/M Flemløse 1919—22 og Rolfsted 1922—23, Mejerist paa sidstnævnte 1923, paa Dalum Mælkeriskole 1929—30. Formand for Danske Landmejeristers Forbunds Kreds 1925.



Petersen, Harald Oxholm, f. 11. Nov. 1904 i S. Vilstrup, Søn af Gaardejer Lehrmann Petersen og Hustru Anna, f. Oxholm.

Elev, A/M Bramdrupdam 1920—23, Jels Grønnebæk 1923—24, Mejerist, Bramdrupdam A/M 1924—29, paa Ladelund Mælkeriskole 1929—30, Vikar 1930, Vejerist paa S. Vilstrup A/M 1930.



Petersen, Henry Køhler, f. 20. Febr. 1910 i Kjeldstrup ved Vig, Søn af Købmand Chr. Petersen og Hustru Hansine, f. Larsen.

Elev paa Kjeldstrup, Tejbjerg og Karise Andelsmejerier, Mejerist paa Nidløse A/M, Mejerist og Fyrbøder paa Tistrup A/M 1930.



Petersen, Peter, f. 2. April 1904 i Sønderby Sogn, Søn af Bagermester Peter Petersen og Hustru. Gift med Anie P., f. Jørgensen.

Elev paa A/M Gramgaard 3 Aar og Felsted 1 Aar, Førstemejerist, A/M Hjarup og Felsted 1927. Medlem af Danske Undermejeristers Forbunds Bestyrelse for Aabenraa Amt 1930.



Petersen, Johan Meyer, f. 1. Nov. 1904 i Egersund, Broager Sogn, Søn af Skipper Heinrich P. og Hustru Cecilie, f. Hansen.

Elev, A/M Stenderup 1920—22, Toftlund 1922—24 og Lunding 1924, Mejerist, A/M Toftlund 1924—25, Skodborg 1925, Stenderup 1925—26, Toftlund 1926—28, paa Dalum Mælkeriskole 1928—29, Mejerist, Sdr. Vilstrup A/M 1929—30, Førstemejerist, A/M Ø. Lindet 1930.

rist, Sdr. Vilstrup A/M 1929—30, Førstemejerist, A/M Ø. Lindet 1930.



Petersen, Peter, f. 1. Febr. 1909 i Tandslet, Søn af Murer Jens Petersen og Hustru Marie, f. Nielsen.

Elev, Dybbøl, Stevning og Kirke Stillinge Andelsmejerier, Mejerist sidstnævnte Sted, paa Kettingnotmark A/M 1930.



Petersen, Peter Calle, f. 8. Maj 1910 i Frøslev, Søn af Landmand Peter P. og Hustru Anna, f. Jensen.

Elev paa A/M Frøslev og Fælleslykke i Gelsted, Mejerist paa A/M Nutiden v. Sommersted paa Ladegaardsskov A/M 1930.



Petersen, Johs., f. 16. Dec. 1903 i Vilsbæk, Søn af Murermester Jes Chr. Petersen og Hustru Katarine, f. Schmidt.

Elev, A/M Dybbøl 1918—20, Ullerup 1920—21, Lejbølle 1921—22, Mejerist, A/M Vindeby 1922—23, Stubbæk 1923—24, Højstoft 1924, Rejsby 1925—26, Mejlby 1926—28, Rejsby 1928, paa Ladelund

Mælkeriskole 1928—29, Mejerist, A/M Givskud 1928—29, St. Darum 1929. Formand for Danske Landmejeristers Forbund, Ribe Amts vestre Kreds 1926—28.



Petersen, Rasmus, f. 24. Febr. 1910 i Ustrup ved Haderslev, Søn af Arbejdsmand Peter Petersen og Hustru Abelone, f. Petersen.

Elev paa Marstrup og Tullebølle Andelsmejerier, Ostemejerist paa sidstnævnte 1930.



Petersen, Sigurd, f. 9. Juni 1909 i Gaarslev, Søn af Ejendomsmægler Mads P. og Hustru Marie, f. Petersen.

Elev paa A/M Brovad 1926—27, Elbodal 1927—29, Røjle 1929—30 og Ferslev-Haundrup 1930.

Petersen, Niels Olav, f. 2. Maj 1906 i Hyllested, Søn af Gaardejer Niels P. og Hustru Marie, f. Nielsen.

Elev, Slotsbjergby og Stensbjerg Andelsmejerier, Smørmejerist, Toksværd Andelsmejeri 1929, Mejerist paa Egeskov Herregårdsmejeri 1930.



Petersen, Vilh., f. 8. Sept. 1903, Søn af Gaardejer Søren Petersen og Hustru Johanne, f. Larsen.

Elev paa A/M Hørby 1919—21, Lindelse 1921—22 og Brylle 1922—23, Mejerist paa A/M Kirkeby 1923—24 og Brylle 1924—28, paa Ladelund Mælkeriskole 1928—29, Mejerist paa Kirkeby A/M 1930. Medlem af Bestyrelsen for

Danske Landmejeristers Forbunds Svendborg Kreds 1930.



Poulsen, Poul, f. 5. Okt. 1909 i Brønshøj, Søn af Forvalter Oskar Poulsen og Hustru Rigmor, f. Jørgensen.

Elev paa Andelsmejerierne Ansager 1925—27 og Nørre Nissum 1927—29, Mejerist paa Andelsmejeriet Kærbæk 1929.



Poulsen, Svend, f. 4. Sept. 1902 i Astrup, Tullstrup Sogn, Søn af Landmand Niels Poulsen og Hustru Ane, f. Kaae. Gift 28. Juli 1929 med Emma P., f. Hansen.

Elev, A/M Gylling 1920—22, Vamdrup 1922—24, Mejerist, A/M Vamdrup 1924—26, paa Ladelund Mælkeriskole 1926—27, Mejerist A/M Kolding

1927, Holsted 1927—29, Førstemejerist paa Esbjerg A/M 1929.



Poulsen, Emil, f. 8. Febr. 1907 i Svoldrup, Søn af Landmand Bertel Poulsen og Hustru.

Elev paa A/M Gjedsted 2 Aar, Assens v. Mariager 1 Aar, Vegger 1 Aar, Mejerist paa A/M Østerballe og Guderup, paa Agerskov A/M 1930.



Poulsaard, Martin, f. 24. Aug. 1896 i Rind, Søn af Landmand J. Nielsen P. og Hustru Margrethe, f. Sørensen. Gift 21. Juni 1926 med Mary P., f. Nielsen.

Elev paa Ikast og Hjarup A/M, Mejerist paa Vamdrup, Lejrbølle, Ø. Ulslev, V. Nebel, Dybvadsbro, Gislinge, Krogsbølle og Ødis A/M, paa Ladelund Mælkeriskole 1921—22, Vikar i Horsens Amtskreds, Førstemejerist ved Ubberud A/M

Afd. for Byhandel 1928.



Poulsen, Niels Peter, f. 22. Juli 1908 i Randbøl Sogn, Søn af Vognmand Fritz P. og Hustru Marie, f. Jensen.

Elev paa A/M Fælleslykke v. Børkop, Børkop og Skodborg A/M, Mejerist paa A/M Kvong, Spentrup, Lindevang og Haarby, Førstemejerist paa A/M Kvong 1930.



Poulsen, Peter, f. 8. Jan. 1896 i Lundtoft, Søn af Gaardejer Chr. Poulsen og Hustru Marie, f. Martensen. Gift 17. Aug. 1924 med Margrethe P., f. Jepsen.

Elev paa Snogbæk A/M 1911—13, Mejerist, A/M Over Jerstal 1913—14, Hanved 1914—15, Rallenkyrchen 1915—17, Soldat 1917—19, paa Mælkeriskole

i Hannover 1919, Mejerist, A/M Vorvadsbro 1919, Borris 1919—20, Stauning 1920—23, Sønderborg 1923.



Raahauge, Hans Peder, f. 20. Maj 1896 i Utterslev Sogn, Søn af Bager Peder Raahauge og Hustru Ane Kirstine, f. Nielsen. Gift 23. Sept. 1921 med Dora R., f. Nielsen.

Elev, Brændeskov F/M 1911—14 og paa Tvede 1914—16, Mejerist paa sidstnævnte 1916—18, paa Høje A/M 1918—19, paa Dalum Mælkeriskole 1920

—21, Mejerist paa Svendborg Mælkeforsyning og Ostefabrik 1919.

Rabøll, Laurits, f. 2. Marts 1908, Søn af Gaardejer L. P. Mortensen, Smejrup ved Assens, og Hustru.

Elev paa Bregnehøj og Herrested A/M, Mejerist paa Søllested A/M, Ostemejerist paa Staalbæk A/M 1930.



Rahlf, Herman August, f. 27. Juli 1906 i Archefel, Søn af Mejeribestyrer Johannes Rahlf og Hustru Anna, f. Hansen.

Elev paa Bedsted-Lø F/M 1922—24, Vodder-Roager A/M 1924—26, Mejerist, Gramgaard A/M 1926—29, paa Ladelund Mælkeriskole 1929—30, Førstemejerist paa Rødding A/M 1930.



Rask, Niels, f. 14. Dec. 1901 i Hinge Sogn, Søn af Landmand Morten Rask og Hustru. Gift med Kristine R., f. Buch.

Elev, A/M Hinge 1 Aar, Vindum 2 Aar, Rostedbro 1 Aar, Førstemejerist, A/M Rind, Hinge, Taps, Skovlund v. Aarhus, paa Ladelund Mælkeriskole 1926—27, Fyrbøder paa Vejen Andelsmejeri 1930,

Kredsformand for Danske Undermejeristers Forbund, Vejen.

Rask, Poul Christian Hansen, f. 21. Aug. 1907 i Gelsted, Søn af Husejer Niels Peder Hansen Rask og Hustru Karen Kirstine, f. Nielsen Dahl.

Elev paa Andelsmejerierne Fælleslykke og Turup, Mejerist paa Andelsmejerierne Fjelsted og paa Fælleslykke i Gelsted 1930.

Rasmussen, Aage, f. 22. Aug. 1908 i Fladstrup, Søn af Snedkermester C. R. og Hustru Marie Cecilie, f. Kiær.

Elev paa Rosvang, Skovshøjrup og Assens A/M, Mejerist paa 2 Mejerier i Argentina, paa Mejeriet Jægersminde 1930.



Rasmussen, Camilla Marie, f. 6. Marts 1900 i Visenbjerg, Datter af Møller Jens Rasmussen og Hustru Hansine, f. Andersen.

Elev paa Andelsmejeriet Fuglevig 1919—21, Mejeriske paa Borreby Andelsmejeri 1921.



Rasmussen, Carl Christian, f. 21. Marts 1909 i Allesø, Søn af Gaardejer Simon Peter Rasmussen og Hustru Amalie Meta, f. Jacobsen.

Elev paa Lumby-Taarup og Skydebjerg Andelsmejerier, Mejerist paa sidstnævnte 1930.



Rasmussen, Christian, f. 21. Juli 1895 i Svendborg Sct. Jørgens Sogn, Søn af Styrmand Anders Rasmussen og Hustru Marie, f. Petersen. Gift 21. Okt. 1917 med Margrethe R., f. Kjær Knudsen.

Elev paa A/M Bakkekilde 1911—13, Ørbæk 1913—14, Svendborg 1914, Mejerist paa A/M Gestele 1914—15, Nørre Broby

1915—16, paa Faaborg Margarinefabrik 1916—19 og Nørre Broby A/M 1919. Bestyrelsesmedlem i Bymejeristernes Fagforening Faaborg Afd. 1920.

Rasmussen, Gunnar, f. 4. Marts 1912 i Allested, Søn af Gaardejer Rasmus Rasmussen og Hustru Hansigne, f. Hansen.

Elev paa A/M Allested 1926—29 og Hedenvantage 1929—30, Mejerist 1. Nov. 1930. Bopæl: Allested.



Rasmussen, Gunnar Skaaning, f. 28. Jan. 1908 i Viborg Sdr. Sogn, Søn af Gaardejer Carl R. og Hustru Johanne, f. Jessen.

Elev, A/M Rønbjerg 1922—24 og Gudbjerg 1924—26, Mejerist paa sidstnævnte 1926—28, paa A/M Fjordsminde 1928—29 og Fraugde-Kærby Andelsmejeri 1930.



Rasmussen, Heinrich Vilhelm, f. 18. Juli 1898 i Angelsund ved Flensborg, Søn af Banemand Peter Rasmussen. Gift med Elvira R., f. Sørensen.

Elev paa Bolderslev, Raved og Lading A/M, Mejerist paa sidstn., Førstemejerist paa Lading og Ringenæs A/M, paa Var-

næs A/M 1923. Næstformand for Dansk Landmejeristers Forbunds Aabenraakreds 1927.



Rasmussen, Helge Aagaard, f. 1. Dec. 1908 i Tyrsting, Søn af Mejeribestyrelser Ulrik Rasmussen og Hustru.

Elev paa Sædagergaard og Gedsten Andelsmejerier og paa Herregaardsmejeriet Ravnholt, Mejerist paa sidstnævnte 1930.



Rasmussen, Lars Jacob, f. 20. April 1910 i Haarmark, Søn af Gaardejer Karl R. og Hustru Anna, f. Snedker.

Elev paa A/M Vesterholm, Samsø, og Midtlandsgelands H/M, Mejerist 1931.



Rasmussen, Holger Emil, f. 30. Juli 1901 i Egense Sogn, Søn af Mælkehändler Holger R. og Hustru Ane, f. Nielsen. Gift 31. Maj 1925 med Johanne R., f. Møller.

Elev paa Egense (Bakkekilde) A/M 1917—19 og Rudme A/M 1919—20, Mejerist, A/M Aakilde 1920—22 og Højby 1922—23, paa Dalum Mælkerskole

1923—24, Mejerist, Mejeriet Svendborg 1924.

Rasmussen, Jens Chr., f. 12. Aug. 1906 i Trøstrup, Søn af Boelsmand Jens Rasmussen og Hustru Marie, f. Hansen.

Elev paa Andelsmejerierne Veflinge 1921—23 og Søllested 1923—25, Mejerist paa sidstn. 1925—27 og paa Fælleslykke Mejeri ved Brændemølle 1927—30, paa Dalum Mælkerskole 1930—31.



Rasmussen, Lorentz Nicolaj Kjærsgaard, f. 3. Juni 1910 i Aarhus, Søn af Konduktør Otto Rasmussen og Hustru.

Elev paa Svendborg og Kværndrup A/M, Mejerist paa Ulbølle Andelsmejeri 1930.



Rasmussen, Martin, f. 3. Febr. 1908 i Flemløse, Søn af Gaardejer Niels Rasmussen og Hustru Maren, f. Pedersen.

Elev paa Haarby Andelsmejeri og paa Mejeriet Brolykke, Mejerist paa sidstnævnte 1930.



Rasmussen, Jørgen Jakob, f. 14. Maj 1903 i Otterup, Søn af Postbud H. P. Rasmussen og Hustru.

Elev paa Hasmark og Ørritslev Andelsmejerier, Førstemejerist paa Grindløse Andelsmejeri og paa Baardesø Andelsmejeri 1930.



Rasmussen, Peder Alfred, f. 6. Juli 1907 i Horne, Søn af Mejeribestyrelser Jørgen Rasmussen og Hustru Anna, f. Henriksen.

Elev paa Lyø Andelsmejeri 1921—23 og paa Grøndal Andelsmejeri 1923—25, Mejerist paa Andelsmejerierne Lyø 1925—27, Espe 1927—30 og Lyø 1930.



Rasmussen, Jørgen Valdemar Johannes, f. 18. April 1897 i Fraugde, Søn af Boelsmand Rs. Johs. Rasmussen og Hustru Marie, f. Hansen.

Elev paa A/M Veflinge 1914—17 og Brylle 1917—18, Mejerist paa Glamsbjerg A/M 1918—20, Førstemejerist paa Fuglekilde Andelsmejeri 1921.



Rasmussen, Peter, f. 1. Jan. 1910 i Røllum, Søn af Træskomager Hans Rasmussen og Hustru Kristine, f. Johansen.

Elev, Stubbæk, Holm og Havnbjerg Andelsmejerier, Mejerist, A/M Havnbjerg, paa Pomose A/M v. Aserballe 1930.



Rasmussen, Rasmus Chr., f. 15. Maj 1891 i Hasmark, Søn af Husmand Poul Chr. R. og Hustru Maren, f. Madsen. Gift 21. Okt. 1915 med Karen Marie R., f. Christiansen.

Præliminæreks. 1907, Elev paa Hasmark A/M, genneng. Kystartilleriets Kornetskole 1912, Husmand 1916, Mejerist paa Hasmark A/M 1930. Revisor i Hasmark A/M 1923, i Brugsforeningen 1926 og i Sygekassen 1927, Medlem af Norup Sogneraad og Værgeraad 1929.

Rasmussen, Svend, f. 10. Maj 1909 i Brandsby, Søn af Landmand Rasmussen og Hustru Dorthæa, f. Rasmussen.

Elev paa Humble, Aarslev og Bro Andelsmejerier, Vikar paa Nordenbro Andelsmejeri, Oste-mejerist paa Andelsmejeriet Thorskilde 1930.



Rasmussen, Svend Aage, f. 7. Sept. 1909 i Engesvang, Søn af Mejeriejer, nu Gaardejer Lorentz Rasmussen og Hustru Gertrud, f. Petersen.

Elev, Vorvadsbro A/M og Tranekær H/M, Mejerist paa sidstn., paa Bødstrup A/M, Mejerist og Fyrbøder paa Nordenbro A/M 1930.



Rasmussen, Viggo, f. 23. Maj 1900 i Hæed, Søn af Gaardejer Niels Rasmussen og Hustru Maren, f. Pedersen. Gift 8. Dec. 1929 med Ingrid R., f. Thomsen.

Elev paa A/M Dreslette 1916—19 og Bregnehøj 1919—20, Mejerist paa Glamsbjerg A/M 1921—23, paa Dalum Mælkeriskole 1923—24, Vikar 3

Mdr. af 1924, Mejerist paa Krarup A/M 1924—26, Rudme 1926—27, paa Haarby A/M 1927.



Rasmussen, Viggo, f. 27. Jan. 1902 i Korinth, Søn af Mejeribestyrelse Hans Peter Chr. Rasmussen og Hustru Kristine, f. Christensen.

Elev paa Korinth Mejeri, Mejerist paa Trunderup A/M, Trifolium i Dalmose og Krarup A/M, paa Dalum Mælkeriskole 1924—25, Førstemejerist paa Korinth Mejeri 1925.

Rasmussen, Wilhelm, f. 1878 i Krarup, Søn af Landmand Rasmus Rasmussen og Hustru Karen, f. Jensen.

Elev paa Krarup A/M, Mejerist paa A/M Stenstrup, Pederstrup, Sandager, Svalebæk, Sandager, Lindelse og Pasteur i Odense, Fyrbøder paa Krarup Andelsmejeri 1917.

Ravn, Christian, f. 2. Nov. 1908 i Hyrup, Søn af Peter Ravn og Hustru Andrea.

Elev paa Ensted Sogns A/M og paa Glamsbjerg F/M, Mejerist paa Genner A/M, Vikar paa Varnæs Mejeri, Førstemejerist paa Ensted Sogns Andelsmejeri 1931.



Ravn, Christian Mathiesen, f. 31. Maj 1902 i Ø. Lindet Sogn, Søn af Bygmester Peter Ravn og Hustru Kirstine, f. Aakjær.

Elev, A/M Ø. Lindet 1917—19, Kildevæld 1919—20 og Mejlbj 1920—21, Mejerist, A/M Raust ved Varde 1921—23 og 1924—25, paa Ladelund Mælkeriskole 1925—26, Mejerist, A/M Tyrstrup 1926—28 og Skrave 1928.



Reggelsen, Jacob, f. 27. Sept. 1908 i Gallehus pr. Møgeltønder, Søn af Landmand Hans Chr. Reggelsen og Hustru Anna, f. Schmidt.

Elev, Løgumkloster og Egerup A/M, Mejerist, Pøl og Pomose A/M, Førstemejerist paa Pøl A/M 1930.



Ribold, Kaj Hagemann, f. 26. Dec. 1908 i Hillerød, Søn af Lærer K. Ribold og Hustru Fernanda, f. Hagemann.

Elev paa Andelsmejerierne Dannemare 1925—27, Aaside 1927—28, Assens 1928—29, Mejerist paa Andelsmejerierne Ljørring 1929—30 og Assens 1930.



Schau, Hans Peder, f. 21. Dec. 1910, Søn af Maler Anders Bennedsen S. og Hustru Marie, f. Nielsen.

Elev paa A/M Gramgaard 1925—28, Mejerist paa A/M Mejlbj 1928—29, Abildgaard 1929, Hjerting 1929—30 og paa Rejsby Mejeri 1930.



Richter, Adolf, f. 4. Okt. 1906 i Sønderborg

Elev paa Sønderborg, Stubbæk og Skelbæk Andelsmejerier, Mejerist paa Pomose, Velling og Lysabild Andelsmejerier, Førstemejerist paa Andelsmejeriet Pomose v. Asserballe 1930.



Schaumann, Thorvald, f. 25. Okt. 1902 i Vejstrup, Fyn, Søn af Postbud Martin Schaumann og Hustru Hanne, f. Navne.

Elev paa Vejstrup og Herrested Andelsmejerier, Mejerist paa Andelsmejerierne Stenstrup og Gundestrup, Fyn, og Ertebjerg paa Als, gennemgaaet Ladelund Mælkerskole 1926—27, Ostemejerist paa Midtllands Andelsmejeri 1927, paa Rudme Andelsmejeri 1930.



Roed, Vagn, f. 19. Aug. i Vraa, Lejrskov Sogn, Søn af Installatør Niels Roed og Hustru Elisabeth, f. Kjeldsen.

Elev, Bramdrupdam, Højrup og Ødis A/M, Mejerist, Kirkedal og Vorvadbro A/M, paa Ladelund Mælkerskole 1922—23, Førstemejerist paa Brørup A/M 1928.



Scheurer, Johan, f. 27. Okt. 1897 i Bergen, Schweiz, Søn af Landmand Friderich Scheurer og Hustru Marie, f. Cern. Gift 2. Juli 1925 med Ane Katrine S., f. Kristiansen.

Elev paa Mejerier i Schweiz i 2 Aar og Mejerist der i 3 Aar, Mejerist paa Svendborg Mælkeforsyning og Ostefabrik 1922.

Rohde, Johanne, f. 9. Febr. 1897 i Frøslev, Datter af Landmand Peter Rohde og Hustru Mette Kristine, f. Jørgensen.

Elev paa Frøslev Andelsmejeri 1912—14, Mejerseke paa samme 1914.



Roos, Gustav, f. 12. Dec. 1901 i Lejrskov, Søn af Husmand Olaf Roos og Hustru Mette, f. Christensen.

Elev, Jordrup A/M 1917—20, Helgenæs A/M 1920—21, Mejerist, Helgenæs A/M 1921—22, Langeskov 1922—23, Førstemejerist paa Jordrup A/M 1923.



Schildt, Marius Chr., f. 9. Juli 1901 i Bevtoft, Søn af Boelsmand Aug. S. og Hustru Maren, f. Hansen. Gift 22. Okt. 1926 med Anna S., f. Olsen.

Elev paa A/M Over Jerstal 1917—19, Thorsager 1919—20 og Fannerup 1920—21, Mejerist paa A/M Lunding 1921—22, Bovrup 1922—24, paa Ladelund Mælkerskole

1924—25, Vikar i Haderslev Amt 1925—26, Mejerist, Løjt A/M 1926—29, Vikar i Aabenraa Amt 1929—30, Mejerist paa Nybro F/M 1930. Medlem af Bestyrelsen for Danske Landmejeristers Forbunds Aabenraakreds 1926.



Schlei, Gustav Karl Erdmann, f. 17. Aug. 1901 i Charlottenburg, Søn af Lagerforvalter Otto Schlei og Hustru Hermine, f. Schröder.

Elev, A/M Doppeleiche, Sdr. Vilstrup 1915—17, Øsby 1917—18, Mejerist paa førstn. 1918—20, Lejbølle 1920—21, Doppeleiche 1921—30, nu Sdr. Vilstrup A/M 1930.



Schmidt, Viggo, f. 26. Juni 1904 i Esbjerg, Søn af Arbejdsmand Laue Schmidt og Hustru Kristine, f. Iversen.

Elev paa A/M Aadum, Givskud og Tullebølle, Mejerist paa sidstn., Studierejse i Holland, Mejerist paa Gislev A/M, vikarierende Bestyrer paa Tullebølle A/M i 4 Mdr., Mejerist paa Snøde-Stoense A/M 1929.



Schlüter, Jørgen, f. 2. Febr. 1908 i Genner, Søn af Snedkermester Christian Schlüter og Hustru.

Præliminæreksamen fra Løjt Kirkeby Realskole 1927, Elev paa Traasbøl, Felsted og Lindelse Andelsmejerier, Mejerist, Andelsmejeriet Uge, Førstemejerist der 1930.



Schoop, Otto, f. 24. Aug. 1909 i Hoptrup, Søn af Slagter Karl Schoop og Hustru Marie, f. Mai.

Elev, A/M Haderslev 1924—26, Moltrup 1926—27, Øsby 1927—28, Mejerist, A/M Genner 1928—29, Jægerup 1930.

Schmidt, Peter Cortsen, f. 26. Febr. 1911 i Aabenraa, Søn af Peter Hansen Schmidt og Hustru. Elev paa Sottrup og Øsby Andelsmejerier, Mejerist paa Branderup Andelsmejeri 1930.



Schou, Jens Christian, f. 24. Febr. 1911 i Komdrup, Søn af Gaardejer Clausen S. og Hustru Johanne, f. Jensen.

Elev paa Sejlflod og Kongerslev A/M og paa Midtlangelands H/M, Oste-mejerist 1931.



Schmidt, Sophus Jensen, f. 14. Aug. 1905 i Gl. Stenderup, Søn af Frøhandler Anders Jensen Schmidt og Hustru Kirstine, f. Arnoldsen.

Elev, V. Hæsing, Brændelydinge og Egedal A/M, Mejerist paa sidstnævnte, paa Dømmestrup og Korinth A/M, Førstemejerist paa Brændelydinge A/M 1928.

Schou, Kaj Aage Svendsen, f. 26. Maj 1909 i Rønne, Søn af Maskinarbejder Godtfred Schou og Hustru Dagmar, f. Svendsen.

Elev paa Andelsmejerierne Gadeby 1927—29 og Engholm 1929—31, Mejerist paa sidstnævnte 1931.



Schmidt, Valdemar, f. 10. Sept. 1908 i Tullebølle, Søn af Husmand Otto Schmidt og Hustru Hanne, f. Frandsen.

Elev paa Andelsmejerierne Tullebølle og Alha, Mejerist paa Gjelsted og Tullebølle Andelsmejerier, igen paa førstnævnte 1930.



Schou, Laurits Viggo, f. 16. Febr. 1905 i Ramsing, Søn af Gaardejer Laust S. og Hustru Marie, f. Sørensen.

Elev, Gylling og Skive A/M, Mejerist, Aagaard og Lundegaard A/M, 2 Mdr. paa Osteri i Holland, Vikar paa Skovlund A/M i 2 Mdr., paa Ladelund Mælkeriskole 1929—30, Førstemejerist paa A/M Abildgaard 1930.



Schubert, Frederik Wilhelm, f. 22. April 1901 i Emmerlev Sogn, Søn af Arbejdsmand Carl Aug. Schubert og Hustru Krestine, f. Bossen.

Elev, Lødderup A/M 1921—24, Egeskov H/M 1924—25, Mejerist, A/M Bakholt 1925—26, Ferritslev-Haundrup 1926—28, paa Ladelund Mælkerskole 1928—29, Vikar 1929,

Mejerist, A/M Bredstrup 1929—30, Øsby 1930.



Simonsen, William Johs., f. 10. Marts 1909 i Kappel ved Nakskov, Søn af Tobaksarbejder Jacob Simonsen og Hustru Hulda, f. Augustson.

Elev paa Nakskov og Thorskilde Andelsmejerier, Fyrbøder paa sidstnævnte 1930.



Skaarup, Chr. Lars, f. 3. Dec. 1910 i Hundstrup, Søn af Baneformand Carl Skaarup og Hustru Karen, f. Jensen.

Elev paa Andelsmejerierne Hillerslev 1927—30 og Gummerup 1930—31, Mejerist 1931.

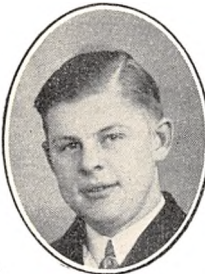

Schütze, Werner, f. 10. Juli 1910 i Haderslev, Søn af Bogtrykker Valdemar Leopold Schütze og Hustru Marie, f. Schönberg.

Elev paa Skovby og Taps Andelsmejerier og paa Sdr. Vilstrup Fællesmejeri, Mejerist paa Andelsmejeriet Bøgelund, Førstemejerist paa Mejeriet Bøgebjerg 1929, paa Tyrstrup A/M 1930.



Skjoldemose, Peter Hansen, f. 13. April 1905 i Tjørntved, Søn af Tømrer Peter Hansen og Hustru Maren, f. Larsen.

Elev paa A/M Stenmagle 1922—24, Vormark 1924—25 og Ondløse 1925—26, Mejerist paa Nr. Vallingerød A/M 1926—29, paa Dalum Mælkerskole 1929—30, Førstemejerist paa Stubshoved A/M 1930.



Simonsen, Enok Christian, f. 14. Maj 1902 i Vadum Sogn, Søn af Husmand Niels Simonsen og Hustru Signe, f. Madsen.

Elev paa A/M Kirkedal, Fælleslykke i Vesthimmerland og Mellemholm, Mejerist paa Turup og Røjle A/M, Middelfart Mejeri og A/M Fælleslykke, paa Ladelund Mæl-

keriskole 1926—27, Ostemejerist paa Middelfart Mejeri 1927.



Skovsgaard, Hans Gunnert, f. 25. Sept. 1909 i Gudme, Søn af Kreaturhandler Marius S. og Hustru, Jørgine, f. Torbensen.

Elev paa Pederstrup og Aasum Andelsmejerier, Mejerist paa sidstnævnte 1929.



Simonsen, Mathias, f. 7. Juni 1903 i Flensborg, Søn af Værkfører Mathias S. og Hustru.

Elev paa Havetoft A/M, paa Ladelund Mælkerskole 1926—27, Mejerist paa Bolderslev, Stenderup, Jels, Ullerup, Faarhus og Ketting A/M, Førstemejerist paa Bolderslev A/M 1929.



Steen, Viburgh Nielsen, f. 24. Marts 1908 i Nyborg.

Elev paa Lumby-Taarup A/M, F/M Egeskov og Langeskov A/M, Mejerist paa Herrested Andelsmejeri, Vikar, Mejerist paa Ejby Andelsmejeri 1930.



Stein, Ludvig, f. 29. Dec. 1903 i Frørup Sogn, Haderslev Amt, Søn af Murer Ludvig Stein og Hustru Anna, f. Jessen.

Elev paa Løgumkloster og Stenshøj A/M, Mejerist paa Daler-Østerby A/M, Førstemejerist samme Sted 1930.



Steffensen, Mathies, f. 16. Juli 1909 i Bevtoft, Søn af Møller Jacob Steffensen og Hustru Gunder, f. Summerlund.

Elev, Over Jerstal A/M 1926—28, Skodborg A/M 1928—30, Mejerist, Hejsager A/M 1930.



Storgaard, Arne Christian, f. 10. Juni 1909 i Ugild Sogn, Søn af Mejeribestyrer Søren Storgaard, Linderum A/M, og Hustru Signe, f. Rasmussen.

Elev paa Linderum, Mygdal og Søllested Andelsmejerier, Mejerist paa Skydebjerg Andelsmejeri 1929.



Storgaard, Mary, Datter af Mejeribestyrer Søren Storgaard og Hustru.

Elev paa Linderum Andelsmejeri ved Sindal, Mejerske paa Bjørnkjær Andelsmejeri, paa Andelsmejeriet Aakilde 1924.



Storm, Niels Albert Larsen, f. 4. Aug. 1907 i Helnæs, Søn af Gaardejer Peter Storm og Hustru Susanne, f. Larsen.

Elev paa Andelsmejerierne Skydebjerg 1923—25, Ulbølle 1925—26 og Ryslinge 1926—27, Mejerist paa sidstnævnte 1927—29 og paa Flemløse Andelsmejeri 1929.



Struck, Johan, f. 17. Dec. 1910 i Blans, Søn af Smedemester Jens Struck og Hustru Metha, f. Jessen.

Elev paa Skelde A/M og Lejbølle Mejeri, Ostemejerist paa sidstnævnte 1929.

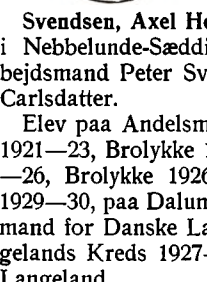

Svendsen, Axel Helmer Georg, f. 15. Febr. 1906 i Nebbelunde-Sæddinge Kommune, Søn af Arbejdsmand Peter Svendsen og Hustru Teresia, f. Carlsdatter.

Elev paa Andelsmejerierne Fælleshaab i Rødby 1921—23, Brolykke 1923—24 og V. Hæsing 1925—26, Brolykke 1926—29 og Tryggelev-Fodslette 1929—30, paa Dalum Mælkeriskole 1930—31. Formand for Danske Landmejeristers Forbunds Langelands Kreds 1927—29. Bopæl: Tryggelev A/M, Langeland.



Svoldgaard, Viggo Nielsen, f. 31. Marts 1896 i Lastrup, Søn af Husmand Jens Nielsen Svoldgaard og Hustru Marie, f. Nørregaard. Gift 30. April 1923 med Magdalene S., f. Kyhnel.

Elev paa Mejeriet Engvejle, paa Dalum Mælkeriskole 1919—20, Mejerist, A/M Rørbæk, Hovbæk, Engvejle, Rødding, Håbro, Lervang, Bjørnkær og Fælleseje, paa Sønderby F/M, Vikar 1927.



Svoldgaard, Niels, f. 27. Dec. 1905 i Daugbjerg, Søn af Rentier Christen Svoldgaard og Hustru Martine, f. Andersen.

Elev, A/M Sparkjær 1920—21, Gamstrup 1921—22, Kjeldbjerg 1922—23, Ørbæk 1923—24, Mejerist, A/M Lindencrone 1924, Gaarde 1924—30, Vikar 1930, Mejerist, Ansager A/M 1931.



Søgaard, Morten, f. 26. Aug. 1897 i Brørup, Søn af Postbud J. P. Søgaard og Hustru. Gift med Maren Dorthea S., f. Nielsen.

Elev paa Gravens og Alken A/M, Mejerist paa Ulbølle A/M, paa Ladelund Mælkeriskole 1920—21, Førstemejerist paa Ulbølle A/M 1921.

Sølbjerg, Valdemar Larsen, f. 17. Okt. 1908 i Frørup Sogn, Søn af Gaardejer Lars Larsen Sølbjerg og Hustru Annine, f. Rasmussen.

Elev, Gislev og Bødstrup Andelsmejerier, paa Askov Højskole 1930—31.



Sønderbo, Poul, f. 18. Nov. 1900 i Svendborg, Søn af Mejeriejer Søren Sønderbo og Hustru Abalone, f. Vest.

Realeksamen fra Fakse Realskole 1917, Elev paa Andelsmejerierne Kongsted, Aagaard og Herrested, Førstemejerist paa Mejeriet Nørrebro, Odense, 1920.

Søndergaard, Jørgen, f. 16. Nov 1889 i Kolding, Søn af Gaardejer Jens Søndergaard og Hustru Marie, f. Jørgensen. Gift 3. Sept. 1918 med Karoline S., f. Nielsen.

Elev, A/M Esbjerg 1905—07, Hyrup 1907—08, Hjarup 1908—09, paa Ollerup Højskole 1909—10, Mejerist, A/M Rosvang 1910—11, paa Dalum Mælkerskole 1911—12, Mejerist, Holsted A/M 1912—16, Ejer af Helsingør Fællesmejeri 1916—26, Mejerist paa Esbjerg A/M 1926.



Sønnichsen, Hans Christian, f. 28. Jan. 1906 i Skærbæk, Søn af Gaardejer Ingemann S. og Hustru Kirstine, f. Juncker.

Elev paa Skærbæk, Broager og Skelde A/M, Mejerist paa Nustrup og Skærbæk A/M, Førstemejerist paa Visby A/M 1928.



Sørensen, Aage, f. 12. Nov. 1909 i Refsøre, Søn af Husmand Andr. Sørensen og Hustru Marie, f. Pedersen.

Elev paa Vormark A/M og paa Langeskov 1929—30, Mejerist paa Kværndrup A/M 1930.



Sørensen, Axel, f. 6. Dec. 1887 i Levring, Søn af Bestyrer Niels Sørensen og Hustru Anna, f. Madssen.

Elev, A/M Nyhaab 1906—07, Stenderup 1907—08, Norden 1908—09, Førstemejerist, A/M Norden, Sommersted, 1909.



Sørensen, Axel, f. 1. Febr. 1901 i Svejstrup, Søn af Forpagter Rasmus S. og Hustru Jensigne, f. Petersen. Gift 11. April 1928 med Agnes S., f. Jensen.

Elev paa A/M Ø. Alling 1916—19 og Brørup 1919—20, Mejerist, Heden-Vantinge A/M 1920—23, paa Ladelund Mælkerskole 1923—24, i Holland 1924, Mejerist paa Bogen A/M 1924—25 og paa A/M Espe 1925—26 og Heden-Vantinge 1926.

Sørensen, Dorthea, f. 31. Aug. 1889 i Barløse, Datter af Møller Hans Jørgensen Bech og Hustru Oline, f. Andersen. Gift 29. April 1911 med Mejeribestyrer Chr. Sørensen.

Elev paa Kaslund F/M 1907—09 og Bolmerod 1909—11, Mejerske paa Melby A/M 1911.



Sørensen, Ejler, f. 10. Juni 1910 i Valsgaard ved Hobro, Søn af Landmand Peder Chr. Sørensen, Ravnkilde, og Hustru Kirsten Marie, f. Laustsen.

Elev paa Andelsmejerierne Arden, Landmandshaab i Mejlbj ved Hobro og Frørup, Mejerist paa Frørup Andelsmejeri 1928.

Sørensen, Ejnar, f. 17. Nov. 1910 i Bolmerod, Søn af Mejerist Julius Sørensen og Hustru Marie, f. Jørgensen.

Elev paa Andelsmejerierne Bolmerod 1926—28 og Højrup 1928—30, Mejerist paa Dømmestrup Andelsmejeri 1930.



Sørensen, Gotfred, f. 5.
Nov. 1908 i Assens, Søn af Arbejdsmand Marinus Sørensen og Hustru Karen, f. Hansen.

Elev paa Andelsmejerierne Bogense 1925—28 og Skovby 1928—29, Mejerist paa sidstnævnte 1929.



Sørensen, Hans, f. 1.
Maj 1901 i Notmark, Søn af Boelsmand, Landpostbud Carl S. og Hustru Kathrine Marie, f. Christensen. Gift 23. Marts 1930 med Else Marie S., f. Midtgaard.

Elev paa Stevning, Lindencrone og Barrit Andelsmejerier, Mejerist paa Andelsmejerierne Barrit, Varnæs, Strandby, Ærte-

bjerg, Ketting-Notmark og Hjordkær, paa Dalum Mælkeriskole 1925—26, Bogholder og Regnskabsfører paa Midtlangelands Herregaardsmejeri 1930.

Sørensen, Hans Valdemar, f. 30. Juni 1909 i Odense, Sct. Knuds Sogn, Søn af Skovbetjent Ole Sørensen og Hustru Andrea, f. Nielsen.

Elev paa Dybdal, Brædstrup, Gamby og Røjle Andelsmejerier, Mejerist 1930.



Sørensen, Harald, f. 28.
Febr. 1909 i Rue, Søn af Fragtmand Martin Sørensen og Hustru Kirstine, f. Frandsen.

Elev paa Andelsmejerierne Korup 1924—26, Tallerup 1926—27 og Søllested 1927—28, Mejerist paa Andelsmejerierne Viuf 1928—29 og Søllested 1929.

Sørensen, Henry Marinus, f. 16. Okt. 1909 i Hobro, Søn af Banearbejder Søren Sørensen og Hustru Ane Kristine, f. Christiansen.

Elev paa Hobro nye og Nørager Andelsmejerier, Ostemejerist paa Marslev Fællesmejeri 1929.



Sørensen, Jens Peter, f. 9. Jan. 1895 i Kallerup, Søn af Landmand Jens Sørensen og Hustru Karen, f. Jensen.

Elev paa Karlsbjerg Andelsmejeri, Mejerist paa Trochs Ostefabrik i Snerthinge, Mejerist i Amerika 1919—28, Vikar paa Ballebjerg Andelsmejeri 1930, paa Dalum Mælkeriskole 1930—31.



Sørensen, Johannes, f. 8.
Maj 1904 i Mørke, Søn af Gaardejer Anders S. og Hustru Marie, f. Christiansen.

Elev, A/M Grøndal 1921—23 og Vindinge 1923—24, Mejerist paa A/M Døstrup 1924—25, Ballum 1925—29, Rejsby 1929—30 og Døstrup 1930.



Sørensen, Niels Knudsen, f. 3. Marts 1899 i Saltum, Søn af Landmand Søren Chr. Sørensen og Hustru.

Elev paa Aaby By og Halvrimmen Andelsmejerier, Mejerist paa Elbodol Andelsmejeri, Førstemejerist paa Andelsmejerierne Sdr. Omme, Sønderø og paa Lunde-Østrup 1923.



Sørensen, Ole Nørgaard, f. 22. Marts 1908 i Aale Sogn, Søn af Husmand Søren Henrik Sørensen og Hustru Gunder, f. Christensen.

Elev, Lunde A/M ved Varde 1925—28, Vejen A/M 1928—29, Mejerist, Vejen A/M 1929—30, V. Nebel A/M 1930, Gjesten A/M 1930.

Sørensen, Ole Peter Christian, f. 2. Marts 1884 paa Bogø, Søn af Gaardejer Hans Peter S. og Hustru Ane Kristine, f. Olsen. Gift 29. Sept. 1917 med Karen Katrine S., f. Jacobsen.

Elev paa Bogø A/M, paa Ladelund Mælkeriskole 1904—05, Mejerist paa A/M Skovdal, Fredsholm, Serdrup, Løve, Vejle, Grøndal, Hjedding, Bogø, Hjedding og Lindbjerg, Førstemejerist paa A/M Hjedding 1929.



Sørensen, Svend Aage, f. 17. Juni 1908 i Faster, Søn af Mejeribestyrer Christan Jensen S. og Hustru Karen, f. Knudsen.

Elev paa Rabsted F/M, og Stauning A/M, Mejerist paa A/M Nørre Vium og Østoft, paa Lindknud A/M 1929.



Sørensen, Tage Reinholdt, f. 5. Okt. 1909 i Tuen, Hjørring Amt, Søn af Mejeribestyrer Reinholdt Sørensen og Hustru Karen, f. Rasmussen.

Elev paa Bindslev, Smidstrup og Løvenholm A/M, Mejerist paa sidstnævnte, Smørmejerist paa Tryggev-Fodslette A/M 1930.

Sørensen, Thomas, f. 28. Okt. 1880 i Kvong, Søn af Husmand Hans Sørensen og Hustru Anna Margrethe, f. Adamsen.

Elev, Lyhnegaard Mejeri 1903—06, Mejerist, A/M Haslevad v. Præstø 1906—07, Stensager 1907—09, Rakkeby 1909—20, Hedelykke F/M 1920—22, Odense Bymejeri 1922—26, A/M Fælleslykke v. Krogager 1926.



Sørensen, Viggo, f. 23. Dec. 1909 i Gudbjerg Sogn, Søn af Husmand Chresten Sørensen og Hustru.

Elev paa Andelsmejeriet Stubshoved 1924—26, Gudbjerg 1926—28 og Langaa ved Rygaard 1928—29, Mejerist paa Ørkild Mejeri 1930.



Sørensen, Viggo, f. 1. Dec. 1910 i Faster, Søn af Mejeribestyrer Chr. Sørensen og Hustru Karen, f. Knudsen.

Elev Eg F/M 1925, A/M Faster 1925—26, Stauning 1926—27, Ølstrup 1927—28, Gjørding 1928—29, Mejerist sidstnævnte Sted 1929.

Tangel, Jens Jensen, f. 25. Marts 1907 i Ketting, Søn af Mejeribestyrer Hans Jensen Tangel og Hustru Anna, f. Jensen.

Elev paa Andelsmejerierne Ketting 1926—29 og Dybbøl 1929—30, Mejerist paa Aabenraa Andelsmejeri 1930, paa Ketting-Notmark A/M 1. Jan. 1931.



Theilager, Einer, f. 17. Maj 1909 i Haubjerg Sogn, Søn af Gaardejer Peter Theilager og Hustru Birgitte, f. Jensen.

Elev, Thingtofte og Gammel Sole A/M, Mejerist paa Grindsted A/M 1930.



Tilgaard, Alfred Peder, f. 9. Sept. 1911 i Tyrstrup, Søn af Postbud Chr. Tilgaard og Hustru Andrea, f. Rohde.

Elev, A/M Agerskov 1926—28, Branderup 1928—29, Vejby 1929—30, Førstemejerist paa Rørkær Andelsmejeri ved Haderslev 1930.

Therkildsen, Stadius Werner, f. 12. Jan. 1911 i Randers, Søn af Gasværksarbejder Kristen T. og Hustru Anna, f. Werner.

Elev paa Marslev Samlemejeri 1927—28, Nonnebjerg A/M 1928—29 og Fraugde-Kærby 1929—30, Mejerist paa sidstnævnte 1930.



Therkildsen, Svend Aage, f. 27. Febr. 1897 i Mariager, Søn af Mejeribestyrer Ole Therkildsen og Hustru Johanne, f. Hansen. Gift 31. Jan. 1926 med Inger T., f. Johansen.

Elev paa Fredensborg Mejeri 1911—13 og paa Erslev Mejeri, Morsø, 1913—15, Mejerist paa A/M Mesinge 1919—20, Jægersminde 1921—22 og 1924—29, paa Dalum Mælkeriskole 1922—23, Mejerist paa A/M Gislev 1923—24 og Enghave 1929.



Thomsen, Aage Baungaard, f. 13. Marts 1908 i Bobjerg ved Lunde, Søn af Landmand Marius Thomsen og Hustru Marie, f. Jensen.

Elev paa V. Hæsing og Løvenholm Mejerier, Mejerist paa sidstnævnte, Oste-mejerist paa Mejeriet Brolykke 1929.



Thomsen, Egil, f. 9. Nov. 1910 i Vantinge, Søn af Mejeribestyrer K. Thomsen og Hustru Petra, f. Corneliusen.

Elev paa Heden-Vantinge Andelsmejeri 1926—29 og paa Vormark Andelsmejeri 1929—30, Mejerist paa sidstnævnte 1930.



Thomsen, Anker Wulff, f. 12. Okt. 1909 i Søllested, Søn af Arbejdsmand Hans Niels Louis Thomsen og Hustru Anna Margrethe, f. Wulff.

Elev paa Vindeby og Øster Ulslev Fællesmejeri, Mejerist paa Thorslunde og Nysted Andelsmejerier, paa Skovby Andelsmejeri 1929.



Thomsen, Georg, f. 15. April 1898 i Glejbjerg, Søn af Landmand N. P. Th. og Hustru Marie Margrethe, f. Clausen.

Elev, Glejbjerg A/M 1915—18, Mejerist, A/M Kværkeby 1918—19, Førstemejerist, Jernved A/M 1918—21, paa Hjarup A/M 1921—24, paa Ladelund Mælkeriskole 1922—23, Førstemejerist paa Ubberud Andelsmejeri 1924.

Thomsen, Carl Emil, f. 20. Maj 1903 i Alling ved Laven, Søn af Fisker Th. Thomsen og Hustru Anna Kjerstine, f. Carlsdatter.

Elev paa A/M Otterup, Skovby og Ebeltoft, Mejerist paa A/M Arnborg, Svanholm, Karstoft og Raastedbro, pa Alslev A/M 1. Febr. 1931.



Thomsen, Christian, f. 6. Juni 1899 i Favrvraa, Søn af Gaardejer Christian Thomsen og Hustru Johanne Kristine, f. Bruun. Gift 4. Nov. 1924 med Margot T., f. Hansen.

Elev paa Rørkjær Andelsmejeri, Mejerist, Haderslev, Højrup og Nørre Bjært Andelsmejerier, Førstemejerist paa Endrup A/M 1921. Formand og

Kasserer for Danske Landmejeristers Forbund, Ribe Amts 1. Kreds, Medlem af Forbundets Repræsentantskab til Fordeling af Statsunderstøttelser.



Thomsen, Harald, f. 23. Aug. 1907 i Aastrup Sogn, Søn af Husmand Niels Peter Thomsen og Hustru Marie, f. Clausen.

Elev, Jernved A/M og A/M Kildebæk og Midtjylland, Mejerist paa Glejbjerg A/M 1927.



Thomsen, Christen Møller, f. 14. Sept. 1909 i Hou, Søn af Fisker Jacob Thomsen og Hustru.

Elev, Hou A/M 2 Aar, Støvring A/M 1½ Aar, Mejerist, Vamdrup A/M 1930.



Thomsen, Jens, f. 2. Sept. 1893 i Vester Hostrup Sogn, Søn af Husmand Søren Chr. T. og Hustru f. Jensen.

Elev paa A/M Oxbøl 1911—14 og Alslev 1914—15, Mejerist paa Esbjerg A/M 1917—18, paa Vestbirk Højskole 1918—19, paa Ladelund Mælkeriskole 1919—20, Mejerist, A/M Fredensberg 1920—22, paa Askov Højskole 1922—23, Mejerist paa Varde A/M 1923.



Thomsen, Jens Chr., f. 12. Marts 1901 i Gerup, Søn af Gaardejer Chr. Thomsen og Hustru Marie, f. Hammelev.

Elev paa Andelsmejerierne Daler-Østerby og Stenshøj, Mejerist paa sidstn. og paa A/M Mejlby, paa Ladelund Mælkeriskole 1925—26, Amtsvikar i Tønder Amt 1926—28, Førstemejerist paa A/M Guldhorn 1928.



Thorsen, Peter Kristian, f. 27. Maj 1911 i Ibsker, Søn af Gartner Vilhelm Thorsen og Hustru Gudrun, f. Jensen.

Elev paa Bodilsker A/M og Midtlangelands H/M, Ostemejerist paa sidstnævnte 1930.



Thomsen, Niels. f. 12. Sept. 1907 i Gerup, Søn af Husmand og Glarmester Chr. Thomsen og Hustru Marie, f. Hammelev.

Elev paa Daler Østerby A/M 1923—27, Mejerist samme Sted 1927—28, Vikar 1928, Mejerist paa Skærbæk A/M 1928—29, paa Ballum Mejeri 1929.



Thorsten, Hagbard August Harald Sørensen, f. 13. Aug. 1906 i Ørum Sogn, Søn af Fisker Johannes Hyttel og Hustru Marie, f. Sørensen.

Elev paa Tønder Mejeri og paa Bækkelund A/M, Mejerist paa sidstnævnte, paa Tønder Mejeri 1929.



Thomsen, Søren Møller, f. 12. April 1911 i Hørning v. Aarhus, Søn af Mejeribestyrrer Thomsen, Gylling A/M, og Hustru Nicoline, f. Møller.

Elev, Gylling A/M 1925—26, Boulstrup A/M 1926—27, Salling Ungdomsskole 1927—28, A/M Linaa 1928—29 og A/M Gylling 1929—30, Mejerist, A/M Kronborg v. Veerst 1930.



Thygesen, Adolf, f. 4. Juni 1907 i Sønderho, Søn af Hovmester Thomas Thygesen og Hustru Kathrine, f. Hansen. Gift 18. Dec. 1927 med Anna T., f. Andresen.

Elev, A/M Spandet, Rebhø, Havnbjerg, Mejerist, A/M Ullerup og Svenstrup, Førstemejerist sidstnævnte Sted 1930.



Thorsen, Jens Gade, f. 22. Okt. 1888 i Tolstrup, Herslev Sogn, Søn af Gaardejer Niels T. og Hustru Mette, f. Agerup. Gift 25. Sept. 1925 med Helene T., f. Jessen.

Elev, A/M Bække 1908—09 og Kildevæld 1909—10, Mejerist, A/M Veflinge 1910—11, Brolykke 1911—12, Aastruplund 1912—13, Espe 1913—14 og Bramdrupdam 1914—15, paa

Dalum Mælkeriskole 1915—16, Mejerist, A/M Kildevæld 1916—18, Vikar 1918—20, Mejerist, A/M Bramdrupdam 1920—22, Vandborg 1922—23, Trifolium i Haslev 1923 og Gram 1923—24, Mælkedommer i Sønderjydsk Smørekportsforening 1924. Bopæl: Vojens.



Thygesen, Peter, f. 7. Febr. 1901 i Astrup Sogn, Søn af Skovfoged P. Thygesen og Hustru Crestence, f. Petersen.

Elev paa A/M Rostrup 1916—17, Onsild 1917—18, Astrup 1919—20 og Longelse 1920, Mejerist paa sidstnævnte 1920—22, paa A/M Hadsund 1922—23 og Havndal 1923—24, paa Midtlangelands H/M 1924—25, paa Dalum Mælkeriskole 1925—26, Mejerist paa A/M Brobyværk 1926—28, Rosenkilde 1928 og paa Aasum-Seden 15. Dec. 1930. Formand for Danske Landmejeristers Forbunds Faaborg Afd. 1927—28.



Thøgesen, Johannes Petersen, f. 16. Nov. 1903 i Gammelskov, Søn af Husmand Mads Thøgesen og Hustru Kirstine, f. Riis.

Elev, A/M Tyrstrup og Fælleslykke, Fyn, Mejerist, sidstnævnte Sted, paa Ladelund Mælkeriskole 1926—27, Mejerist, A/M Langebjerg og Øsby, Førstemejerist paa Grindsted A/M 1930.



Thøstesen, Peter, f. 1. Sept. 1907 i Oksby, Søn af Opsynsmand v. Redningsvæsenet Thøstesen og Hustru Mette Kirstine, f. Bertelsen.

Elev, Blaavandshuk, Børkop og Ulkjær A/M, Mejerist, V. Nebel A/M, Fyrbøder paa Bryndum A/M 1929.



Troelsen, Erik Valdemar Timann, f. 29. Juni 1910 i Nyker, Søn af Stenhugger Ole Troelsen og Hustru Julie, f. Olsen.

Elev paa A/M Godthaab i Rønne og paa Tranekjær H/M, Mejerist 1931.



Truelsen, Aage Ingeman, f. 24. Dec. 1907 i Karup, Søn af Tørmester Niels Bækgaard Truelsen og Hustru Laura, f. Birkmose.

Elev, Havnstrup, Ødis, Barrit A/M, Mejerist paa Varpelev A/M v. Klippinge, Førstemejerist paa Vorbasse A/M 1929.



Trøjborg, Jens, f. 9. Sept. 1909 i Vejrup, Søn af Mejeribestyrer Martin T. og Hustru Marie, f. Vejrup.

Elev paa Højrup A/M 3 Aar og paa Vejen A/M 1 Aar, paa Rye Højskole 1929, Mejerist paa Højrup A/M 1930.



Valentin, Jørgen, f. 14. Okt. 1908 i Ø. Holm, Søn af Landmand Axel J. Valentin og Hustru Anna, f. Eriksen.

Elev paa A/M Egen Sogns 1924—27 og Ullerslev 1927—29, Mejerist paa A/M Ryes-Minde 1929.



Vangsøi, Otto, f. 4. April 1898 i Havnlev, Søn af Mejeribestyrer K. A. Vangsøi og Hustru Marie, f. Bache.

Elev, Aarup, Lindencrone og Aunede A/M, Mejerist, A/M Nordfyn og Brørup, paa Ladelund Mælkeriskole 1920—21, Studieophold i Holland 1922, Førstemejerist, A/M Lindelse 1925—30, Longelse-Fuglsbølle 1930.



Volden, Kristen Aage Østerberg, f. 18. Marts 1912 i Tise, Søn af Landpostbud Jens Volden og Hustru Barbara, f. Østerberg.

Elev paa Vestenby og Brønderslev Andelsmejerier og paa Birkendegaards Mejeri, Mejerist paa Andelsmejeriet Søbjerg ved Ejby 1930.



Waast, William Sørensen, f. 12. Febr. 1907 i Gelsted, Søn af Købmand Jens Waast og Hustru Karen, f. Madsen.

Elev paa A/M Fælleslykke 1925—28 og Middelfart F/M 1928—29, Mejerist, Vikar 1929—30, Mejerist paa Hinge A/M 1930 og paa A/M Heden-Vantinge 1930.



Wagner, Henrik Hansen, f. 28. Febr. 1910 i Sommersted, Søn af Bager Ebbe Wagner og Hustru Marren, f. Hansen.

Elev paa Ø. Lindet Andelsmejeri 1927—30, Øsby Andelsmejeri 1930—31, Mejerist 1931.



Warming, Simon Thyssen, f. 18. Aug. 1907 i Brøns, Søn af Kæretmager Aulanius Warming og Hustru Andrea, f. Thyssen.

Elev paa Skærbæk A/M 1926—28, Maarslet F/M 1928—29 og Rinkenæs A/M 1929—30, Mejerist paa Skærbæk A/M 1930.



Warning, Knud Thygesen, f. 26. Juni 1902 i Ribe, Søn af Partikulier Niels Warming og Hustru Kristine, f. Thygesen.

Elev, A/M Riberhus 1916—19, Varde 1919—20, Egedal 1920—21, Mejerist, A/M Egedal 1921—23, Brandelev 1923—25, paa Ladelund Mælkeriskole 1925—26, Mejerist paa Brandelev A/M 1926, paa A/M Riberhus 1926.



Wind, Hans Nissen, f. 14. Sept. 1904 i Taarnskov ved Nr. Lygum, Søn af Landmand Peter Hansen W. og Hustru Marie Mathilde Kristine, f. Lund.

Elev paa Skelde og Bredebro A/M, Mejerist, Skelde, Rejsby og Herrestrup A/M, paa Ladelund Mælkeriskole 1926—27, Vikar i Tønder Amtskreds, Førstemejerist paa A/M Buurgaard 1930.



Wismar, Friedrich Jürgen, f. 28. Aug. 1910 i Flensborg, Søn af Forretningsfører Hans Jürgen Wismar og Hustru.

Elev paa A/M Hellevad 3 Aar og paa Aunede F/M 1 Aar, Mejerist paa Rebøl A/M 1930.



Wiuff, Sivert, f. 26. Jan. 1908 i Stenderup, Ribe Amt, Søn af Gaardejer Christian Wiuff og Hustru Katrine, f. Christensen.

Elev, Ullerup, Brørup og Faaborg Andelsmejerier, Mejerist, Alslev A/M, paa Askov Højskole 1930—31.

Wolff, Jakob Rosenberg, f. 6. Marts 1903 i Uldal, Søn af Murermester Appel Wolff og Hustru Ida, f. Rosenberg.

Elev paa Toftlund A/M 1918—19, syg 1919—24, Elev paa Løgumgaard A/M 1924—27, Mejerist paa samme 1927.



Wütrich, Ernst, f. 28. Okt. 1884 i Schweiz, Søn af Mejerist Hans Wütrich og Hustru Elisabeth, f. Kreimbühl. Gift 17. Febr. 1910 med Lina W., f. Mossimann.

Elev paa Mejerier i Schweiz i 5 Aar, Mejerist i Schweiz i 1½ Aar, paa Svendborg Mælkeforsyning og Ostefabrik 1907—08, Mejerist paa Kragerupgaard H/M 1908—19, paa Selsø H/M 1919—20 og paa Svendborg Mælkeforsyning og Ostefabrik 1922.



Zeuthen, Christian, f. 30. Juni 1912 paa Læsø, Søn af Købmand Theodor Zeuthen og Hustru.

Elev paa Vesterø Fællesmejeri, Læsø, 1927—29 og paa Sæby Andelsmejeri 1929—30, Mejerist paa Kappendrup Andelsmejeri 1930.



Østergaard, Marinus Clausen, f. 1. Maj 1904 i Vejstrup ved Vejle, Søn af Landmand Steffen Østergaard og Hustru. Gift med Signe Ø., f. Andrea-sen.

Elev paa Andelsmejerierne Vejstrup-Hejls, Aakilde og V. Hæsinge, Mejerist paa Andelsmejerierne

Aakilde, Ulbølle, Kalby og Konradsminde, Fyrbøder paa Andelsmejeriet Aakilde 1928.

KONTROLFORENINGERNE

I

ODENSE, SVENDBORG, TØNDER,
HADERSLEV, AABENRAA, SØNDERBORG
OG RIBE AMTER

Kontrolforeningerne i Fyns Stift

af Konsulent Moritz Hansen, Odense.

Kontrolforeningerne kan ikke føre deres Historie ret langt tilbage i Tiden, da de første Foreninger af denne Art først oprettedes i Slutningen af forrige Aarhundrede. Der har ganske vist før den Tid været gjort adskillige Tilløb til at faa iværksat en Kontrol med de enkelte Køers Ydelse og Foderforbrug, men som Foreningsopgave blev Sagen dog først taget op paa nævnte Tidspunkt.

Det var i Særdeleshed paa de større Gaarde, at man før Kontrolforeningernes Fremkomst foretog Vejninger af Døgnets Mælkemængde fra de enkelte Køer. Disse Vejninger blev som Regel gennemført med 10 til 14 Dages Mellemlæg, og mange Steder foretog man ogsaa paa Grundlag heraf Opgørelse af hver enkelt Ko's Mælkeydelse i et Aar. Derimod fik man næsten aldrig foretaget nogen Undersøgelse af Mælkefedmen, bl. a. fordi man dengang manglede brugelige Apparater til dette Formaal.

Nogen større Udbredelse og Betydning fik disse Prøvemalkninger imidlertid ikke udenfor de Ejendomme, hvor de afholdtes. Det er først efter, at den Tanke er ført frem om at slutte sig sammen i Foreninger med det Formaal at faa foretaget Kontrollering af de enkelte Køer, at der kommer Fart i Bevægelsen.

Paa Fyn blev Idéen med Kontrollering un-

der den Form, som det sker i Kontrolforeningerne, første Gang fremsat 1891. Der havde før den Tid været afholdt flere saakaldte etaarige Konkurrencer mellem hele Kvæghold i Stiftet, men nu foresloges det at udvide Rammerne og Formen for disse ganske betydeligt. For det første skulde Konkurrencernes Varighed fremtidig udstrækkes, saa de fra at være et-, blev toaarige. Men den største Forandring var dog den Bestemmelse, at der skulde antages en Mand eller om fornødent flere med den Opgave til Stadighed at rejse fra den ene til den anden af Deltagerne i Konkurrencen og opholde sig 1—2 Døgn hos hver. Under Opholdet skulde denne Mand saa foretage Vejning af Mælk og Foder for hver enkelt Ko, samt ved Hjælp af det den Gang nylig fremkomne Gerbers Apparat bestemme Mælkens Fedtindhold. Med disse Faktorer som Grundlag var det dernæst Meningen at opstille et Regnskab over Køernes Ydelse og Foderforbrug.

Det vil formentlig af det her anførte fremgaa, at Planen for Virksomheden indenfor denne Konkurrence ikke paa noget væsentligt Punkt adskiller sig fra det Arbejde, der er blevet udført og den Dag i Dag udføres i Kontrolforeningerne.

Den her omtalte Konkurrence tog sin Begyndelse 1. Okt. 1894 og varede til 30.

September 1896. I disse 2 Aar udførtes det første egentlige Kontrolleringsarbejde paa Fyn. Da Deltagerne imidlertid ikke var sammensluttede i nogen Forening, har man ikke kaldt det en Kontrolforening. Det blev forbeholdt Jyderne at stifte den første Forening under dette Navn. Derimod kan man uden at

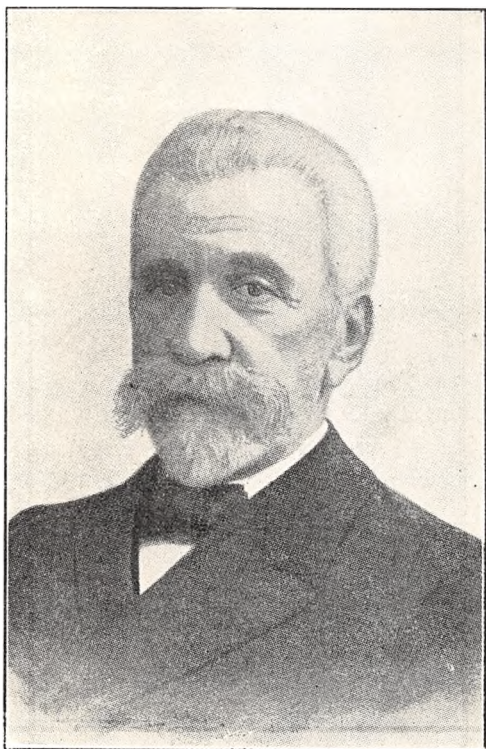

Forpagter F. Hempel Syberg.

gaa nogen for nær sige, at Grundlaget for Virkemaaden i de senere Kontrolforeninger blev lagt ved den første 2-aarige Konkurrence mellem hele Kvæghold i Fyns Stift. Planen for Maaden at kontrollere Køernes Ydelse og Foderforbrug paa bestod i disse 2 Aar sin Ildprøve, og paa de her indvundne Erfaringer er Kontrolforeningerne stiftet og har gaaet deres Sejrs gang Verden over.

Det fortjener i denne Forbindelse at nævnes, at paa Fyn har foruden forskellige andre i Særdeleshed én enkelt Mand indlagt sig stor Fortjeneste ved at planlægge Kontrol- leringstanken, sætte denne i System og virke

for dens Udbredelse. Denne Mand er nu af- døde Forp. F. H e m p e l S y b e r g, Gelskov pr. Højrup.

I 1891 blev Hempel Syberg valgt til For- mand for Fyns Stifts patriotiske Selskabs Kvægbrugsudvalg, og det viste sig snart at være et meget heldigt Valg, der her var fore- taget; thi Hempel Syberg satte straks et ener- gisk Arbejde i System indenfor Udvalget. I det første Møde i Udvalget med ham som Formand fremhævede han overfor Medlem- merne, at det var nødvendigt i Fremtiden at arbejde hen efter at udvikle Køernes Evne til at give fed Mælk, noget, der den Gang var en ret ukendt Tanke. Yderligere frem- hævede Hempel Syberg, at Undersøgelse af Mælkens Fedtindhold fremtidig bør være medvirkende Moment ved Bedømmelse paa Dyrskuer og lignende Steder, men ganske særlig naar Bedømmelsen gælder hele Besæt- ninger, saaledes som det f. Eks. sker indenfor Konkurrencer mellem hele Kvæghold. Som Grundlag for disse Tanker paaviste Hempel Syberg ved Henpegen til bekendte Besætning- ger, hvoraf de forskellige i en Aarrække havde givet ulige god Mælk, at Evnen til at give fed eller mindre fed Mælk ikke alene var individuel, men ogsaa arvelig.

Men det var ikke alene indenfor dette Ud- valgs Rammer, at denne Mand arbejdede for Indførelsen af systematiske Undersøgelser af Mælkefedmen, ogsaa paa forskellige andre Maader gjorde han sin efterhaanden store Indflydelse gældende for at fremme denne Sag. Da førmtalte Konkurrence mellem hele Kvæghold i Fyns Stift blev paabegyndt 1894, var det Hempel Sybergs Værk, at der i Ved- tægterne for denne indsattes en Bestemmelse om, at der skulde antages lønnet Medhjælper til at foretage Vejning af Mælk og Foder og Udtagning af Prøver til Fedtbestemmelse.

Forp. Hempel Syberg var i mange Aar den fynske Kvægavls øverste Leder, idet han var Formand for Fællesledelsen af Kvægavls- og Kontrolforeninger i Fyns Stift fra dennes Stiftelse i 1892 og indtil 1920, da han paa

Grund af Alder og Svagelighed nedlagde sit Hverv som Formand. Han vedblev dog at være Medlem af Bestyrelsen indtil 1925, hvorefter han ved sin Afgang udnævntes til Æresmedlem af Fællesledelsen.

I disse mange Aar udførte denne Mand et i sin Art enestaaende fremsynet og energisk Virke for Kvægbrugets Fremme. Med en usvækket Energi stred han Aar efter Aar for større og mindre Fremskridt. Det var dog ikke saa meget i Kraft af en blændende Veltalenhed, at han opnaaede saa gode Resultater, men derimod mere som Følge af den Styrke, der fandtes i hans dybtgaaende saglige Grundighed.

Kontrollforeningssagen var denne Mands Kælebarn, og han fik Lejlighed til igennem sit mangeaarige Virke at udføre et Arbejde for denne Sag, der i Særdeleshed for den fynske Kvægavl har afsat dybe Spor. I Kontrollforeningernes første Aar rejste Hempel Syberg ofte for egen Regning til andre Egne af Stiftet for ved Møder og paa anden Maade at animere sine Standsfæller til Oprettelsen af Kontrollforeninger.

Gaardejer Peder Hansen, Mullerup pr. Ullerslev, blev Hempel Sybergs Afløser som Formand for Fællesledelsen, og han har paa en heldig Maade ført Bevægelsen videre i det Spor, der var lagt af Forgængerens. P. Hansen har bl. a. gennem en dygtig privat Opdrættergerning og en mangeaarig Dommervirksomhed ved de fynske Dyrskuer erhvervet sig et indgaaende Kendskab til Avlsarbejdet, og sine Erfaringer herfra har han i fuldt Maal ladet komme Kontrol- og Kvægavlsforeningerne til Gode under sin Gerning som den fynske Kvægavls øverste Leder.

I Lighed med, hvad der er Tilfældet i de fleste andre Foreninger, er der i første Paragraf i de Love, der er gældende for alle fynske Kontrollforeninger, udtrykt Foreningernes Opgave. Paragraffen lyder saaledes: »Kontrollforeningernes Formaal er paa Grundlag af Undersøgelser af Mælkemængden, Mælkefedmen og Fodringsen af de enkelte Køer at

belyse og fremme Kvægbrugets Rentabilitet.«

I disse faa Ord er inkluderet nogenlunde alt det, man har sat sig som disse Foreningers Maal. Man vil igennem Undersøgelser søge Rentabilitetsforskellene oplyst og paa dette Grundlag fremme Rentabiliteten. Hvori disse Undersøgelser skal bestaa, er nærmere

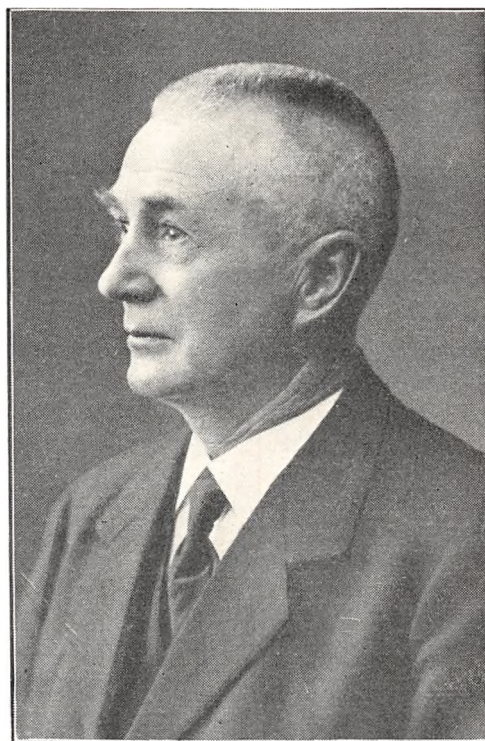

Gaardejer Peder Hansen. Mullerup.

og mere bestemt udtrykt i en anden Paragraf af Kontrollforeningernes Love. Det hedder heri ordret: Medlemmerne forpligter sig til:

a) at lade Mælken af hver enkelt mælkeydende Ko kontrollere mindst en Gang maaenlig efter den af Fællesledelsen godkendte Fremgangsmaade.

b) at lade foretage Prøvevejninger af Foderet og benytte de af Fællesledelsen vedtagne Bestemmelser ved Foderets Ansættelse i Foderenheder.

c) at lade Køerne indbrænde med deres Numre i Besætningen paa højre Horns udvendige Side.

d) at lade Kalvene mærke med Moderens Nummer i Ørene efter følgende System*):



e) at føre en nøjagtig Fortegnelse over Dyrenes Løbning og Kælvning.

f) saavidt muligt føre Kontrol med den producerede Mælkemængde.

Der er Grund til at understrege den første Del af denne Paragraf, der fastslaar, at Medlemmerne er pligtige til at lade hver enkelt mælkeydende Ko kontrollere. Dette ser ved første Øjekast saa selvfølgelig ud, men det vil dog betyde, at alle Køerne i en Besætning skal med ind under Kontrollen, enten det saa er Kastere, Overløbere, Udsætttere eller lignende. Disse sidstnævnte Kategorier af Køer har der i Bevægelsens første Aar været nogen Tilbøjelighed til at holde udenfor Kontrollen, men dette sker altsaa ikke mere paa Fyn. Det kan ikke nægtes, at det sænker Besætningernes Gennemsnitsydelse at tage dem med, men vil man have et rigtigt og retfærdigt Grundlag for Sammenligning af Ydelsen for de enkelte Besætninger, da faar man bedst dette ved at tage alle Køer uden Undtagelse med i Aarsopgørelsen. Derfor har man paa Fyn vedtaget denne Bestemmelse, til Trods for at man var klar over, at det var ensbetydende med et lavere Tal for de kontrollerede Køers Gennemsnitsydelse.

Det er ogsaa en fortræffelig Bestemmelse, der findes i foran citerede Lovparagraf, at alle Køer indenfor Kontrolforeningerne skal være indbrændte med Nummer i Hornene, og at alle Kalve umiddelbart efter Fødslen mærkes i Ørene med Moderens Nummer. Naar man saa tillige, som Tilfældet er, forlanger ført en nøjagtig Fortegnelse over Køernes

*) For saa vidt man ikke i Besætningen benytter et særligt System.

Løbning og Kælvning, da har man de bedst mulige Betingelser for at kunne holde Rede paa Afstammingsforholdene indenfor de Besætninger, der er under Kontrol. Denne her omtalte Side af Virksomheden i Kontrolforeningerne vedrørende Dyrenes Mærkning og Bogføringen af Ophavsindividerne har til en Tid været lovlig lidt paaagtet, men i de senere Aar er der gjort et betydeligt Fremstød paa dette Felt.

Den første Forening paa Fyn, der bar Navnet Kontrolforening, blev oprettet 1897, og flere fulgte snart efter, men det var dog først efter Aarhundredskiftet, at der kom Fart i Oprettelsen af disse Foreninger. En væsentlig Aarsag hertil var ganske sikkert en energisk Agitation fra Fællesledelsens Formand og Konsulenter.

I 1900 var der lidt over 5000 Køer under Kontrol i Fyns Stift. Fem Aar senere, 1905, var Tallet vokset til over 30,000 Køer, og i 1910 er der 40,000 Køer under Kontrol, men nu syntes det, som om Bevægelsen foreløbig var naaet sit Højdepunkt, endskønt det endnu kun var en forholdsvis ringe Procentdel af samtlige Køer i Stiftet, der var under Kontrol.

I de følgende Aar var der endogsaa nærmest lidt Stagnation at spore, maaske nok i nogen Grad som Følge af en Mund- og Klovesyggeepidemi. Da man saa tillige kom ind i Krigsperioden og den deraf følgende Foderknaphed, øgedes Frafaldet indenfor Kontrolforeningerne, omend ikke særlig slemt. At dette Frafald imidlertid meget hurtigt indvandedes igen efter Krigens Ophør, ses bl. a. deraf, at man allerede i 1920 er oppe paa det samme Antal kontrollerede Køer i Stiftet som i 1910. Og efter 1920 kommer der for Alvor Fart i Kontrolforeningernes Udbredelse paa Fyn, endog saadan, at man i 1925 er oppe paa et Antal af 65,000 kontrollerede Køer i Stiftet, og Tempoet er ikke dæmpet siden.

I de sidste 10 Aar er Antallet af kontrollerede Køer paa Fyn mere end fordoblet, idet

den sidste Opgørelse i 1930 viser, at der nu er over 100,000 Køer under Kontrol, hvilket vil sige mellem 60 og 70 pCt. af samtlige Køer i Stiftet.

Naar man tager i Betragtning, at de fleste af de nu bestaaende Kontrolforeninger kun har virket over et forholdsvis kort Aaremaal, maa det siges at være meget smukke Resultater, der kan fremvises, baade i Retning af større Ydelse af enkelte Køer og taget som Gennemsnit for alle Køer under Kontrol.

Dette er sket i Kraft af, at den enkelte Landmand ved Kontrolforeningernes Hjælp er bleven i Stand til paa et solidt Grundlag at skelne mellem de gode og mindre gode Køer. Desuden har man faaet Mulighed for at lede Avlsarbejdet efter en systematisk Plan, og ganske særlig kan man med de nu foreliggende Oplysninger om enkelte Køer og Kofamilier foretage en grundig Sortering, naar der er Tale om Valg af Avlsdyr. Dette sidste Forhold har ganske sikkert øvet en overordentlig stor Indflydelse paa Udviklingen.

Til Belysning af den Fremgang i Retning af forbedret Ydelse, der kendetegner Aarene siden Kontrolforeningernes Fremkomst, anføres i det følgende enkelte Eksempler.

I de Kontrolforeninger, der har været indmeldt under Fællesledelsen af Kvægavls- og Kontrolforeninger i Fyns Stift, har Ydelsen af samtlige kontrollerede Køer i de forløbne Aar været som vist i omstaaende Tabel.

Der kan selvfølgelig ikke ses bort fra, at en forbedret Fodring og Pleje kan have haft nogen Indflydelse paa den igennem Aarene opnaaede Fremgang i Ydelse, men der er dog ingen Tvivl om, at de Oplysninger, der er fremskaffet igennem Kontrolforeningerne, tilkommer en stor Del af Æren. Som Tallene udviser, begyndte man i de fynske Kontrolforeninger med en Fedtprocent af 3,37 som Gennemsnit for de faa Tusinde Køer, der var under Kontrol. Sammenligner man hermed det sidst afsluttede Regnskabsaar, hvor Fedtprocenten var 3,89 som Gennemsnit for lidt

over 100,000 Køer, bliver det dog en Stigning paa $\frac{1}{2}$ pCt. Fedt. Det synes maaske ikke ved første Øjekast noget overvældende flot Resultat, men det maa jo saa afgjort ses paa Baggrund af den igennem Aarene store Tilgang til Kontrolforeningerne.

For Smørrets Vedkommende begyndtes der med en Gennemsnitsydelse af 113 kg, og sluttedes sidste Aar med 174 kg. Det er en Stigning af 61 kg pr. Ko eller udtrykt i Procent 54 pCt. Det er interessant at lægge Mærke til, at Fedtprocenten — bortset fra mindre Udsving — har været jævnt stigende gennem hele Perioden. Noget tilsvarende er ganske vist ogsaa gældende for Smørmængdens og Mælkemængdens Vedkommende, men det er dog ganske øjensynligt, at Fremgangen her har været langt betydeligere i den sidste halve Snes Aar end i Aarene, der gik forud. Naar man tager i Betragtning, at et stort Antal af Besætningerne i det sidste Tiaar flere Gange har været angrebet af Mund- og Klovesyge, hvad der utvivlsomt har forringet Ydelsen en Del, maa Fremgangen kunne kaldes respektabel.

Tallene i omstaaende Tabel omfatter som nævnt alle Køer uden Undtagelse i de kontrollerede Besætninger. Der foreligger imidlertid ogsaa en Opgørelse over Ydelsen af saakaldte normale Køer, hvilket vil sige, at man i Gennemsnitsberegningen har udeladt alle Kastere, Overløbere, 1. Kalvs og 2. Kalvs Køer, samt de i det paagældende Aar solgte og indkøbte Køer.

Ydelsen af de normale Køer var i sidste Regnskabsaar som Gennemsnit for 49,246 Køer:

4348 kg Mælk, 3,87 pCt. Fedt, 188 kg Smør.

Disse sidste Tal maa nærmest betragtes som Udtryk for, hvad en almindelig kontrolleret fynsk Ko yder i vore Dage.

Hvis man vil have et Billede af, hvad Ydelsen er for Tiden i de Besætninger, der findes paa den rigtige Side af Gennemsnits-tallene, kan man bl. a. faa et lille Indtryk

Antal og Gennemsnitsudbytte af Køer i Kontrolforeninger, indmeldte under Fællesledelsen.

Aar	Antal Besætninger	Antal Køer	kg Mælk	pCt. Fedt	kg Smør
1898—99	—	3464	3015	3.37	113
1899—00	383	5468	3101	3.36	116
1900—01	637	9352	3064	3.37	115
1901—02	805	11968	3191	3.38	120
1902—03	1172	17663	3368	3.41	128
1903—04	1586	23817	3352	3.39	126
1904—05	2122	30681	3324	3.44	127
1905—06	2484	33903	3291	3.47	127
1906—07	2653	36797	3362	3.47	130
1907—08	2914	39821	3350	3.47	129
1908—09	2952	40788	3398	3.49	132
1909—10	2956	40284	3387	3.49	132
1910—11	2788	37997	3548	3.53	140
1911—12	2366	30757	3485	3.52	137*)
1912—13	2832	38620	3560	3.56	141
1913—14	3100	41591	3560	3.52	140
1914—15	3027	38528	3492	3.57	139*)
1915—16	3277	40116	3608	3.65	147
1916—17	3354	41590	3329	3.59	133
1917—18	3032	34230	2554	3.66	104**)
1918—19	2998	34033	2358	3.68	97**)
1919—20	3375	39906	3200	3.70	132
1920—21	3733	45005	3564	3.63	144*)
1921—22	4153	50791	3544	3.71	146
1922—23	4274	52207	3748	3.78	158
1923—24	4903	59450	3804	3.73	159
1924—25	5844	65686	3744	3.71	155*)
1925—26	6657	75155	3722	3.74	155*)
1926—27	7404	83099	3737	3.79	158
1927—28	8007	89433	3754	3.83	161
1928—29	8569	94390	3848	3.88	167
1929—30	9470	101348	4000	3.89	174

*) Mund- og Klovesygeperioder. **) Krigen.

heraf fra Tallene i Stambøgerne. I den sidst udsendte Stambog over Køer af rød dansk Malkerace er der optaget 532 Køer, og heraf er de 200 fra Fyns Stift. Disse 200 Køers gennemsnitlige Ydelse har været 5075 kg Mælk, 4,35 pCt. Fedt, 248 kg Smør. Nævnte Stambog giver ogsaa Oplysning om, hvad de optagne Køers Ydelse har været, naar man tager Gennemsnit af de Regnskabsaar, hvor Køerne har haft den højeste Ydelse. Det viser sig, at de fynske Stambogskøer da har

ydet 5727 kg Mælk, 4,39 pCt. Fedt, 282 kg Smør. Det er Tal, der siger os, hvad de fynske Køer yder i deres bedste Aar.

Alle disse forannævnte Tal er som anført Gennemsnitstal og maa som alle andre Gennemsnitstal dække over en Del Forskelligheder. For derfor at komme til at kigge en lille Smule bag Gennemsnitstallenes Kulisser, anføres i det følgende et Par Eksempler af en lidt anden Art.

I 1905 var der kun 9 Besætninger inden-

for Fyns Stift, hvis Ydelse naaede op paa 5000 kg Mælk pr. Ko eller der over. Der fandtes i hele Stiftet i dette Aar kun 4 Besætninger med en Mælkefedme for hele Besætningen paa 4 pCt. eller der over.

10 Aar senere, i 1915, er disse Tal henholdsvis 20 og 74 Besætninger. Som man ser, en rigtig smuk Fremgang særlig for Fedt-

Altsaa 1905: 9 Besætninger med 5000 kg Mælk. 4 Besætninger med 4 pCt. Fedt.
1930: 575 — — — — 2788 — — — —

At man indenfor adskillige Besætninger er naaet meget langt i Retning af høj Ydelse af hele Besætningen, er velkendt, og der kunde nævnes mange Eksempler af den Art, men det vil føre for vidt, og her skal derfor blot nævnes et enkelt. Boelsmand H. P. Hansen Banke, Billesbølle i Vestfyn, har i 1930 haft en gennemsnitlig Ydelse af 3,1 Køer: 5817 kg Mælk, 4,75 pCt. Fedt, 311 kg Smør.

Flere af Kontrolforeningerne er efterhaanden naaet op paa et temmelig højt Tal for Ydelse af alle Foreningens Køer. Det kan saaledes nævnes, at i Regnskabsaaret 1929—30 havde 6 fynske Kontrolforeninger over 200 kg Smør pr. Ko regnet for alle Køer i de paagældende Foreninger. Af disse var Haundrup og Omegns Kontrolforening højest med en Ydelse pr. Ko af 4518 kg Mælk, 4,25 pCt. Fedt, 215 kg Smør.

I Regnskabsaaret 1925 fandtes der indenfor Stiftet 75 Køer, der opnaaede en Aarsydelse af mindst 300 kg Smør, men i de siden den Tid forløbne 5 Aar er Antallet af Køer med denne store Ydelse steget saa stærkt, at der i 1930 findes 644 Køer med 300 kg Smør eller der over.

De her nævnte Eksempler er Tal, der forhaabentlig hver for sig bidrager til at illustrere Udviklingen indenfor Kontrolforeningerne i Fyns Stift, men det er jo ikke nok at faa konstateret Resultaterne, de maa ogsaa udnyttes. Hertil bidrager forskellige andre Institutioner eller Virksomheder, der for en meget væsentlig Del grunder deres Virksomhed paa det Materiale, der fremskaffes igen-

procentens Vedkommende. Atter 10 Aar senere, 1925, er de tilsvarende Tal henholdsvis 163 og 595 Besætninger, men i de sidste 5 Aar er dette Billede ændret saadan, at der nu i 1930 er 575 Besætninger med 5000 kg Mælk, og der er 2788 Besætninger med 4 pCt. Fedt, og af disse sidste har 839 over 4,20 pCt.

nem Kontrolforeningsarbejdet. Der tænkes her bl. a. paa Kvægavlforeningerne, Dyrskuerne, Stambogsføringen, Afkomsundersøgelserne o. s. v. Det er hovedsagelig herigennem, at Udnyttelsen af Materialet fra Kontrolforeningerne gøres frugtbringende. Det vil imidlertid føre for vidt at komme nærmere ind herpaa, og man vil derfor nøjes med at se lidt nærmere paa en enkelt af disse Faktorer, nemlig Afkomsundersøgelserne, da det formodes, at disse er mindst kendt.

Ved Afkomsundersøgelserne sammenligner man en Tyrs Døtres Ydelse med de tilsvarende Mødres Ydelse, og paa Grundlag af Forskellen her fastslaar man Tyrens Indflydelse paa Ydelsen.

En Afkomsundersøgelse lader man omfatte alt hunligt Afkom, for hvilke Ydelsen med Rimelighed kan sammenlignes med Mødrenes Ydelse for de tilsvarende Aar. Det vil altsaa sige, at Ydelsen for Afkommets 1. Regnskabsaar sammenlignes med Mødrenes 1. Regnskabsaar o. s. v. For yderligere at gøre Resultaterne saa overskuelige som muligt, udregnes Gennemsnit for Ydelsen af 3. og senere Regnskabsaar for hver enkelt »undersøgt« Tyr, hvor saadanne og til Sammenligning. brugelige Tal foreligger for begge Generationer.

Disse Opgørelser fra Afkomsundersøgelserne afgiver en meget værdifuld Støtte til Belysning af Tyres og Tyreslægters Indflydelse og Betydning for Avlens Udvikling. Her skal blot nævnes nogle faa Eksempler, hvorved man kan faa et lille Indblik i, hvilken

mægtig Rolle Resultaterne fra Kontrolfor-
eningsarbejdet spiller.

Tyren Kajus Kristoffer, Stambog
Nr. 1458, født 13. 9. 1914 hos Gdr. Lars Chr.

Nielsen, Næsbyhoved Broby, og solgt 1. 1.
1917 til Søllinge Sogns Kvægavlsforening.
Bl. a. tilkendt Afkomspræmie 1. Kl. 1 Gr.
1923.



Kajus Kristoffer. Stambog 1458.

Fader: Tjalfe Kristoffer, Stambog Nr. 1343.

Moder: Nr. 30, Kamma, Fyns Ko-Stambog Nr. 898.

Moders Ydelse:	Gennemsnit for 4 Aar,	4271 kg Mælk,	4,27 % Fedt,	204 kg Smør
Mormoders Ydelse:	— „ 9 „	4814 „	— 3,98 „	— 214 „ —
Farmoders Ydelse:	— „ 6 „	4761 „	— 4,09 „	— 218 „ —
Afkomsundersøgelsen omfatter 24 Døtre,				
der i Gennemsnit af 3. og senere Regn-				
skabsaar har ydet:				
		4565 „	— 4,26 „	— 218 „ —
De tilsvarende Mødre har ydet:				
		4039 „	— 4,09 „	— 185 „ —
Døtre mere end Mødre:				
		526 „	— 0,17 „	— 33 „ —

Tyren Dar Vesterskov, Stambog
Nr. 2136, født 23. 11. 1915 hos Gdr. L. Stef-
fensen, Vesterskov, Pederstrup, og solgt 9. 9.

1916 til Flemløse Sogns Kvægavlsforening.
Bl. a. tilkendt Afkomspræmie II Kl. 1. Gr.
1927.

Fader: Søllinge Kollekolle, Stambog Nr. 1378.

Moder: Nr. 14, Mette IX, Fyns Ko-Stambog Nr. 940.

Moders Ydelse:	Gennemsnit for 6 Aar,	4244 kg Mælk,	3,89 % Fedt,	185 kg Smør
Mormoders Ydelse:	— „ 3 „	2880 „	— 4,23 „	— 137 „ —
Farmoders Ydelse:	— „ 2 „	3851 „	— 4,34 „	— 188 „ —

Afkomsundersøgelsen omfatter 28 Døtre,
der i Gennemsnit for 3. og senere Regn-
skabsaar har ydet:

4506 kg Mælk, 3,88 % Fedt, 195 kg Smør
Disses Mødre har ydet: 3616 " — 3,82 " — 154 " —
Døtre mere end Mødre: 890 " — 0,06 " — 41 " —

Tyren Tal Kristoffer, Stambog Nr. 1789, født 25. 12. 1917 hos Gdr. H. J. Hansen, Damsbo, Skalbjerger, og solgt 10. 1. 1918

til Rørup Sogns Kvægavlsforening. Bl. a. tilkendt Afkomspræmie I Klasse 1. Grad 1927.

Fader: Hakon Kristoffer, Stambog Nr. 1672.

Moder: Nr. 10, Kathrine, Fyns Ko-Stambog Nr. 630.

Moders Ydelse: Gennemsnit for 10 Aar, 4009 kg Mælk, 4,47 % Fedt, 201 kg Smør
Mormoders Ydelse: — " 9 " 4814 " — 3,98 " — 214 " —
Farmoders Ydelse: — " 4 " 4271 " — 4,27 " — 204 " —

Afkomsundersøgelsen viser, at 53 Døtre
har ydet i Gennemsnit for 3. og senere

Regnskabsaar: 4447 " — 4,29 " — 214 " —
Mødrene til disse har ydet: 4109 " — 3,89 " — 179 " —
Døtre mere end Mødre: 338 " — 0,40 " — 35 " —

Tyren Nr. 15 Sværupgaard, Stambog Nr. 1770, født 15. 8. 1917 hos Gdr. Jørg. Hansen, Sværupgaard, Korup, der 17. 1. 1919

solgte den til Dreslette Sogns Kvægavlsforening. Bl. a. tilkendt Afkomspræmie II Kl. 1. Gr. 1923, 1924 og 1925.

Fader: Kristoffer Nielstrup VI, Stambog Nr. 1474.

Moder: Nr. 15, Fedti II, Ko-Stambog Nr. 1310.

Moders Ydelse: Gennemsnit for 5 Aar, 3427 kg Mælk, 4,58 % Fedt, 177 kg Smør
Mormoders Ydelse: — " 9 " 3838 " — 4,36 " — 188 " —
Farmoders Ydelse: — " 3 " 4395 " — 4,14 " — 204 " —

46 Døtre har ydet i Gennemsnit for 3. og

senere Regnskabsaar: 4234 " — 4,21 " — 200 " —
Mødrene har ydet: 4082 " — 3,71 " — 169 " —
Døtre mere end Mødre: 152 " — 0,50 " — 31 " —

Tyren Kajus Kattkilde, Stambog Nr. 2024, født 17. 1. 1921 hos Gdr. R. Kristiansen, Ottessaard, Pederstrup, og solgt

2. 1. 1922 til Stenløse Sogns Kvægavlsforening. Bl. a. tilkendt Afkomspræmie I Kl. 1. Gr. 1928.

Fader: Kajus Kristoffer, Stambog Nr. 1458.

Moder: Nr. 23, Larsen VII, Ko-Stambog Nr. 1290.

Moders Ydelse: Gennemsnit for 9 Aar, 5419 kg Mælk, 4,24 % Fedt, 258 kg Smør
Mormoders Ydelse: — " 7 " 4070 " — 3,82 " — 174 " —
Farmoders Ydelse: — " 4 " 4271 " — 4,27 " — 204 " —

I Gennemsnit for 3. og senere Regnskabs-
aar har 28 Døtre ydet:

4671 " — 3,98 " — 208 " —
Samme Mødre har ydet: 4131 " — 3,86 " — 178 " —
Døtre mere end Mødre: 540 " — 0,12 " — 30 " —

Tyren Kristoffer Højbjerg, Register Nr. 1215, født 24. 10. 1919 hos Gdr. H. Carlsen, Rønninge, Langeskov, der solgte den 18. 12. 1920 til et Konsortium i Staaby. Tilkendt 4. Præmie ved Statsskuet i Odense 1923.

Fader: Kristoffer Søllinge, Stambog Nr. 1745.

Moder: Nr. 8, Ko-Stambog Nr. 1013.

Moders Ydelse:	Gennemsnit for 9 Aar,	4614 kg Mælk,	4,13 %	Fedt,	214 kg Smør
Mormoders Ydelse:	— " 3 "	3665 " —	4,05 " —	166 " —	
Farmoders Ydelse:	— " 7 "	4922 " —	3,94 " —	217 " —	
22 Døtre har som Gennemsnit for 3. og senere Regnskabsaar ydet:					
		4517 " —	4,21 " —	213 " —	
De tilsvarende Mødre har ydet:					
		4233 " —	3,67 " —	173 " —	
Døtre mere end Mødre:					
		284 " —	0,54 " —	40 " —	

Tyren Kristoffer Nytofte, Stambog Nr. 1615, født 8. 3. 1916 hos Gdr. Rs. Clausen, Næsbyhoved Broby, solgt som Kalv til Gdr. Niels Jacobsen, Over Holluf, Odense, der solgte den 30. 7. 1917 til Revninge Kvægavlsforening. Bl. a. tilkendt Afkomspræmie I Kl. 2. Gr. 1921.

Fader: Nr. 7, Kristoffer, Stambog Nr. 1138.

Moder: Nr. 10, Laura, Ko-Stambog Nr. 1293.

Moders Ydelse:	Gennemsnit for 9 Aar,	4489 kg Mælk,	4,06 %	Fedt,	204 kg Smør
Mormoders Ydelse:	— " 10 "	5113 " —	3,83 " —	219 " —	
Farmoders Ydelse:	— " 7 "	3970 " —	4,27 " —	190 " —	
Afkomsundersøgelsen omfatter 62 Døtre, der i Gennemsnit for 3. og senere Regnskabsaar har ydet:					
		4774 " —	3,98 " —	213 " —	
Disses Mødre har ydet:					
		4195 " —	3,79 " —	178 " —	
Døtre mere end Mødre:					
		579 " —	0,19 " —	35 " —	

Tjalfe Stensvang, Stambog Nr. 2025, født 5. November 1919 hos Gaardejer Lauritz Nielsen, Stensvang, Anderup pr. Søhus. Solgt 26. 11. 1920 til Sdr. Højrup Kvægavlsforening pr. Pederstrup F. og herfra atter solgt 7. 8. 1922 til Revninge Kvægavlsforening. Bl. a. tilkendt Afkomspræmie I Kl. 1. Gr. 1928 og 1930.

Fader: Tjalfe Holmegaard, Stambog Nr. 1613.

Moder: Nr. 11, Zampa, Ko-Stambog Nr. 1937.

Moders Ydelse:	Gennemsnit for 6 Aar,	5693 kg Mælk,	3,95 %	Fedt,	252 kg Smør
Mormoders Ydelse:	— " 7 "	4735 " —	4,31 " —	229 " —	
Farmoders Ydelse:	— " 4 "	4324 " —	4,47 " —	217 " —	
Afkomsundersøgelsen, der sluttede 1. Okt. 1929, viser, at 51 Døtre har ydet i Gennemsnit for 3. og senere Regnskabsaar:					
		4846 " —	4,39 " —	239 " —	
De tilsvarende Mødre har ydet:					
		4503 " —	3,96 " —	200 " —	
Døtrene mere end Mødrene:					
		343 " —	0,43 " —	39 " —	



Tjalfe Stevnsvang. Stambog 2025.

Det vil formentlig af disse Eksempler fremgaa, at en enkelt Generation kan bringe ret betydelige Fremskridt i Retning af bedre Ydelse, naar de forskellige, dertil egnede Faktorer udnyttes paa rette Maade.

Kontrolforeningerne i Fyns Stift har altid i organisationsmæssig Henseende haft Samvirke med Kvægavlsforeningerne. Dette er imidlertid saare naturligt, da Kontrol- og Kvægavlsforeninger bør følges Side om Side, hvis man vil opnaa de gunstigst mulige Resultater.

Kvægavlsforeningerne paa Fyn er af en noget ældre Dato end Kontrolforeningerne og var før disse sidstes Fremkomst sammen sluttede i en Fællesledelse. Da der imidlertid kom Fart i Oprettelsen af Kontrolforeninger, blev disse indmeldte under samme Fællesledelse. Denne, hvis officielle Navn er »Fællesledelsen af Kvægavls- og Kontrolforeninger i Fyns Stift«, blev stiftet 1893. Der er det interessante ved denne Fællesledelse, at i de første 12 Aar af dens Virketid bestod Bestyrelsen kun af en Mand, nemlig Forp. Hempel

Syberg. Aarsagerne til, at Styrelsen ikke paa et tidligere Tidspunkt er ført ind paa en bredere Basis, er vistnok flere forskellige, bl. a. den, at man ikke kunde blive enige om Formen for denne Styrelse. Men den væsentligste Aarsag til, at der blev fortsat i saa mange Aar med denne »En-Mands-Bestyrelse«, maa uden Tvivl søges i, at man fra de paagældende Foreningers Side betragtede og med Rette ansaa Hempel Syberg for at være en saa uomtvistelig heldig Leder og Organisator, at al yderligere Repræsentation var uforuden. Et vistnok i sin Art ret enestaaende Tilfælde.

I 1905 fik Hempel Syberg udvirket, at der blev valgt en Bestyrelse paa 5 Medlemmer, og denne udvidedes nogle Aar senere til 6 Medlemmer foruden en Sekretær, der forøvrigt antoges af Bestyrelsen.

Den nuværende Bestyrelse i Fællesledelsen bestaar af følgende:

Gdr. Peder Hansen, Mullerup, Ullerslev.
(Formand).

Gdr., Landbrugslærer Kjær Nielsen, Ny Hjallesegaard, Hjallesø. (Næstformand).

Gdr. Anders Nygaard, Eskildstrup, Pederstrup.

Gdr. Hans Bendtsen, Kærbyholm, Nr. Aaby.

Forstander Poul Fenger, Korinth Landbrugsskole, Korinth.

Gdr. Poul Fr. Jensen, Horsebæk, Otterup.

Konsulent Jørg. Fr. Pedersen, Odense. (Sekretær).

Til at virke i Kontrolforeningssagens Interesse har Fællesledelsen været bistaaet af Konsulenter omtrent helt fra de første Foreningers Start. Allerede fra 1. April 1898 ansatte Fyns Stifts patriotiske Selskab 2 Konsulenter og stillede disses Arbejde til Raadighed for Fællesledelsen. Disse to Konsulenter var de nu afdøde Landbrugskandidater J. Otto Pedersen og Nissen Petersen, der udførte et Pionerarbejde, som Kontrolsagens Venner i vore Dage maa mindes med Taknemmelighed.

I 1903 blev Nissen Petersen afløst af Konsulent H. B. Kock, der virkede i den fynske Kvægavls Tjeneste fra 1903 til 1912. Dog var Hovedparten af Arbejdet vedrørende Kontrolforeningerne fra 1909 overdraget til A. M. Christensen, der virkede som Konsulent for Kontrolforeningerne fra 1909 til 1915.

Af andre Konsulenter, der har haft deres Virksomhed i den fynske Kvægavls Tjeneste, maa nævnes Jørg. Fr. Pedersen, der har virket som Konsulent i Husdyrbrug paa Fyn siden 1912.

Ovennævnte Konsulenter har alle været ansatte af Samvirksomheden (i de første Aar Fyns Stifts patriotiske Selskab og senere De samvirkende Landboforeninger i Fyns Stift) og herfra stillet til Raadighed for Fællesledelsen. I 1914 vedtog Fællesledelsen at ansætte en Konsulent for egen Regning, og fra 1. April 1915 ansattes hidtilværende Assistent Moritz Hansen som Fællesledelsens Konsulent. Med dette Skridt føjede Fællesledelsen et nyt Led til sin Virksomhed, idet den nye

Konsulent bl. a. skulde rejse omkring til de enkelte Kontrolforeninger og føre Tilsyn med disses Arbejdsmaade og Virksomhed i det hele taget.

Der har hvert Aar siden 1900 været afholdt et Møde med Repræsentanter for samtlige Kvægavls- og Kontrolforeninger i Stiftet, og til disse Møder har Fællesledelsen ogsaa indbudt Kontrolassistenterne.

Disse Møder har haft stor Betydning for de enkelte Kontrolforeninger, bl. a. derved, at de har fremmet Sammenholdet og Enartetheden i Arbejdsmetoderne. Mange Spørgsmaal er her taget op til Drøftelse, f. Eks. vedrørende de forskellige Fodermidlers Ansættelse i Foderenheder, Udvidelse af Kontrollen til at omfatte andre Grene af Bedriften, forskellige Midler til at skaffe den bedst mulige Kontrol med Kontrollen o. s. v. Desuden har der i Aarenes Løb været holdt en Række Foredrag ved Aarsmøderne, som oftest omhandlende Kvægbrugets Udveckling, dets Økonomi og Midler til dets Fremhjælpning.

En ganske særlig Betydning har dog Fællesledelsens aarlige Møder haft ved den meget udførlige og omfattende Beretning, som Formanden hvert Aar har aflagt. Heri er der givet en meget interessant Omtale af Kvægbrugets Vilkaar i de forløbne Aar, men ganske særlig er Bevægelsen indenfor Kvægavls- og Kontrolforeningerne gjort til Genstand for en udførlig Omtale.

Allerede i Kontrolforeningernes første Aar begyndte Fællesledelsen af Kvægavls- og Kontrolforeninger i Fyns Stift at samle og bearbejde Aarsresultaterne og udsende det herigennem fremskaffede Materiale paa Tryk. I de første Aar var det dog hovedsagelig kun Gennemsnitsresultaterne fra de enkelte Foreninger og Gennemsnit for samtlige Foreninger, man beskæftigede sig med, men senere er denne Gren af Fællesledelsens Virksomhed udvidet meget.

I 1905 begyndte man at optrykke Gennemsnitstal for hver enkelt Besætning i Fælles-

ledelsens Aarsberetning, og samtidig blev denne udgivet i Bogform og udsendt til hvert enkelt Medlem af Kvægavls- og Kontrolforeningerne. Denne Form for Offentliggørelse af Aarsresultaterne er blevet fortsat siden, dog naturligvis med de af Tiden nødvendiggjorte Ændringer og Udvidelser.

Der har fra Fællesledelsens Side været ofret megen Omhu paa Bearbejdelsen af

Kontrolforeningernes Aarsregnskaber. Helt fra Bevægelsens første Aar har man hvert Aar gennemført en Revision af Talmaterialet, og denne Revision er i Aarenes Løb udvidet ret betydeligt. Siden 1904 har Kontrolassistenterne hvert Aar personlig afleveret deres Regnskab og overværet Revisionen paa Konsulentkontoret i Odense.

Nærværende Afhandlings Forfatter, Konsulent M o r i t z P e d e r H a n s e n, er født 10. Septbr. 1884 paa Vrangsgaard pr. Ærøskøbing som Søn af Gaardejer Peder Jensen Hansen og Hustru Anne Marie, f. Moritzen. Han blev den 3. November 1918 gift med Karen Marie H., f. Andersen.



Konsulent Moritz Peder Hansen.

Konsulent Hansen blev Assistent i Husdyrbrug for »De samvirkende Landboforeninger i Fyns Stift« fra 1. Januar 1913 og havde denne Stilling til 1. Maj 1914. Den 1. April 1915 overtog han Hvervet som Konsulent for »Fællesledelsen af Kvægavls- og Kontrolforeninger i Fyns Stift«.

Kontrollforeningerne i Jylland og paa Samsø af Konsulent Nic. Bonde *)

En kort samlet historisk Redegørelse for Kontrollforeningerne i Jylland, deres Formaal og Virkemaade samt om Udnyttelsen af det gennem Foreningerne tilvejebragte Materiale vil findes efter Amtsbeskrivelserne i Værkets 5te Bind, hvor tillige forskellige Biografier og Portrætter vil være optagne.

Da Fortegnelsen over Kontrollforeningerne vil blive foretaget amtsvis, er der foran for hvert Amts Fortegnelse givet en kort Redegørelse for Kontrollforeningernes Udbredelse i paagældende Amt samt redegjort for Ledelsen af de saakaldte Fællesledelser af Kvægavls- og Kontrollforeninger, i hvilke Foreningerne samarbejder.

Disse lokale Fællesledelser søger — særlig gennem Konsulentvirksomhed — at støtte Kvægavlsarbejdet indenfor Omraadet. De yder Foreningerne Hjælp ved Arbejdets Tilrettelæggelse og rette Udførelse, ved Materialets Indsamling og Bearbejdelse samt ved dets Udnyttelse i det praktiske Arbejde. Fællesledelserne er endvidere Mellemed mellem Foreningerne og Foreningen af jydsk Land-

boforeninger, der gennem sit Husdyrbrugsudvalg er den samlende Faktor for Kontrollforeningsvirksomheden i Jylland, og hvortil ogsaa Samsø Fællesledelse slutter sig.

I Redegørelsen for de enkelte Amter anføres foruden Meddelelse om, hvilke Mænd der siden Kontrollforeningernes Tilslutning til de allerede før bestaaende Fællesledelser af Kvægavlsforeninger har været Fællesledelsernes Formænd og Konsulenter, en Oversigt, som for den Aarrække, Kontrollforeningerne har bestaaet, angiver Antallet af Foreninger og af Medlemmer i disse samt Antallet af kontrollerede Køer i Amtet og den aarlige gennemsnitlige Ydelse af disse siden 1905 — det første Aar, for hvilket der foreligger amtsvis Opgørelse.

Naar de i Oversigten anførte Antal Foreninger ikke altid stemmer med de Tal, der findes anført ved Regnskaboversigterne i Kontrollforeningsberetningerne, saa beror det paa, at der i disse kun er medtaget de Foreninger, hvis Regnskab er fundet egnet til Medtagelse i Opgørelserne.

*) Konsulent Nic. Bonde's Biografi vil findes sammen med Hovedafhandlingen i Værkets 5te Bind.

Kontrollforeningerne i de sønderjydske Amter af Konsulent Nic. Bonde

Kontrollforeninger af samme Form som de danske fandt fra Aarhundredskiftet ret hurtigt Udbredelse i de sønderjydske Amter, særlig i den nordlige og østlige Del, hvor Tilslutningen var noget lignede som nord for Grænsen. Som Helhed var Interessen for Foreningerne dog mindre i Sønderjylland paa Grund af de i de to Lande meget afvigende Produktions-, Afsætnings- og Prisforhold, og særlig forskellig fra de almindelige danske Forhold var naturligvis Omraader som Tønder Amt.

Ved Krigens Udbrud i 1914 standsede Foreningernes Virksomhed selvsagt ret hurtigt, og det var praktisk talt paa bar Bund, der efter Krigens Slutning igen toges fat paa Arbejdet. Men der blev taget hurtigt og kraftigt fat paa det afbrudte Arbejde, og inden længe var Sønderborg Amt det af alle jyske Amter, der havde den største Procentdel af Køerne kontrolleret. Og ikke nok hermed; men man forstod der at udnytte de ved Foreningens Virksomhed fremskaffede Oplysninger om Besætningerne saa rationelt, at trods den gennem Krigstiden i uhyre Grad forringede Bestand af Køer, sattes det gennemsnitlige Udbytte pr. Ko i Løbet af meget faa Aar op til at være paa Højde med de bedste af de øvrige jyske Amter.

Samarbejdet mellem Foreningerne var før Genforeningen sket gennem Fælleslandboforeningen for Nordslesvig og med særligt »Samarbejde for Kvægavlen«. Efter Genforeningen dannedes Fællesledelser for Kontrollforeninger og Avlsforeninger som for de øvrige jyske Amter, dog med den Forskel, at Avlsarbejdet her deltes mere efter Racer.

Gaardejer M. K. Gram, Københoved, Skodborg, var før Genforeningen Leder af Samarbejdet for Kvægavlen, idet der dog i de sydlige Distrikter var særlige Arbejder i Gang. Efter Genforeningen fortsatte Gram

som Formand for Sønderjydsk Fællesledelse af Korthornsavl, idet der dog oprettedes yderligere en Fællesledelse for Korthorn, nemlig Vestslesvigs Fællesledelse med Gaard-



Gaardejer Mathias Jepsen, Rørkjær.

ejer Mathias Jepsen, Rørkjær, som Formand, men under den sidstnævnte sorterer dog ingen Kontrollforeninger.

Før Genforeningen havde Fælleslandboforeningen udpeget Landbrugskandidat Jørg. Frank som Konsulent i Kvægavl, og ved Dannelsen af Fællesledelserne efter Genforeningen blev Frank antaget som dennes Konsulent. Indtil 1922 var Franks Omraade hele Sønderjylland, men i dette Aar ansattes Landbrugskandidat Th. Thomsen som Konsulent i Sønderjydsk Fællesledelse for rødt dansk Malkekvæg; en Organisation for denne Avlsretning, der allerede før Krigens virkede særlig paa Als og Sundeved med Gaardejer Hans Andreasen, Røjhus, Skjelde, som Formand indtil 1923, og siden da Gaardejer

Oversigt vedrørende Kontrolforeninger i de sønderjydske Amter
1922—30.

Aar	Antal			Udbytte af Mælk og Smør pr. Ko		
	Foreninger	Medlemmer	Køer	kg Mælk	pCt. Fedt	kg Smør
Alle 4 Amter						
1922.....	26	571	7902	2795	3.51	109
1923.....	45	1006	14884	2843	3.54	112
1924.....	61	1300	20894	3097	3.56	123
1925.....	72	1621	25114	3264	3.58	130
1926.....	81	1909	27696	3299	3.55	130
1927.....	87	2043	29464	3306	3.55	131
1928.....	82	2154	29058	3295	3.56	131
1929.....	84	1867	29860	3246	3.56	129
1930.....	97	2387	37209	3542	3.61	142
Tønder Amt						
1923.....	2	42	748	2780	3.56	110
1924.....	5	114	1789	2870	3.53	113
1925.....	6	152	2220	3027	3.54	119
1926.....	6	147	2201	3033	3.55	120
1927.....	7	161	2307	3114	3.52	122
1928.....	6	123	2151	3084	3.52	121
1929.....	6	117	2016	2990	3.51	117
1930.....	11	284	3870	3250	3.53	128
Sønderborg Amt						
1922.....	14	314	3959	3054	3.49	119
1923.....	15	369	5083	3117	3.54	123
1924.....	17	400	5985	3440	3.56	136
1925.....	22	506	7034	3666	3.56	146
1926.....	25	590	8326	3626	3.55	143
1927.....	27	645	8675	3574	3.53	141
1928.....	31	698	10311	3511	3.57	140
1929.....	25	548	7899	3575	3.59	143
1930.....	30	686	9805	3863	3.64	157
Aabenraa Amt						
1922.....	2	45	556	2628	3.54	104
1923.....	7	141	1961	2694	3.52	106
1924.....	12	232	3726	3016	3.54	119
1925.....	16	350	5135	3108	3.58	124
1926.....	16	373	5180	3264	3.50	127
1927.....	15	333	4630	3340	3.52	131
1928.....	12	244	3510	3366	3.53	132
1929.....	18	376	5658	3213	3.52	126
1930.....	19	489	7143	3514	3.57	140
Haderslev Amt						
1922.....	10	212	3387	2703	3.48	105
1923.....	21	454	7092	2780	3.56	110
1924.....	27	554	9394	3063	3.60	123
1925.....	28	613	10725	3255	3.60	131
1926.....	34	799	11989	3273	3.59	131
1927.....	38	904	13852	3197	3.60	128
1928.....	33	789	13086	3219	3.60	129
1929.....	35	826	14287	3204	3.60	129
1930.....	37	928	16391	3541	3.64	144

Jørg. Skov, Himmark, Svenstrup. Fra 1922 sorterer Ledelsen af Kontrolforeningsarbejdet i Sønderjylland altsaa under de 2 Fællesledelser.

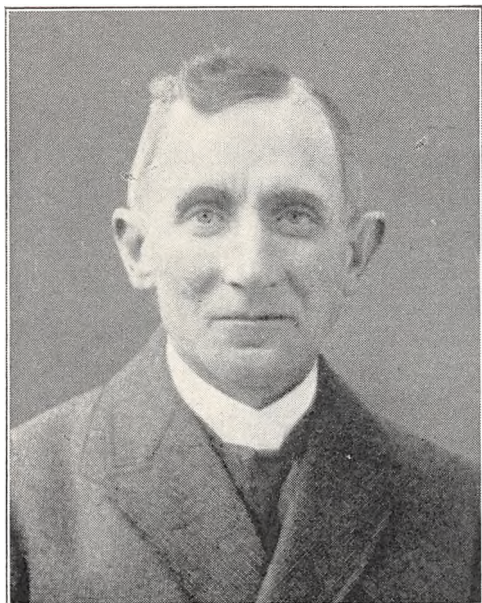

Gaardejer Jørg. Skov, Himmark.

Der findes i Øjeblikket ialt 99 Kontrolforeninger i Sønderjylland, og heraf sorterer 64 under Fællesledelsen for Korthorn og 35 under Fællesledelsen for rødt dansk Malkekvæg. Det bemærkes, at der ogsaa findes en Fælles-

ledelse for Avlen af hollandsk Kvæg i Sønderjylland med Gaardejer Jens Jensen, Tornumgaard, som Formand, og for hvilken Th. Thomsen er Konsulent, men heller ikke denne Fællesledelse har særskilt med Kontrolforeningsledelse at gøre.

Hossat findes en Oversigt over Kontrolforeningerne i Sønderjylland siden Ordningen efter Genforeningen og Tilslutningen til Foreningen af jyske Landboforeninger er kommet i Stand. Der findes i Oversigten Oplysning om Antallet af Foreninger, Antal Medlemmer og Antal kontrollerede Køer, dels samlet for hele Sønderjylland og dels for de enkelte Amter. Oversigten viser, at Tilslutningen steg meget hurtigt i de første Aar, men at Forholdet dog er ret forskelligt i de forskellige Amter. Tilslutningen er størst i Sønderborg og Haderslev Amt, men ringe i Tønder Amt, hvor ogsaa Ydelsestallene ligger lavest. Dette Forhold fremkommer dels ved Forskellen i Jordbundsforhold og Driftsmaade og dels ved, at det i Tønder Amt er — og i særlig Grad har været — Kødproduktion ved Græsfedning og med Korthornskvæg, medens det særlig i Sønderborg Amt var Mælkeproduktion med rødt dansk Malkekvæg, der var i Forgrunden. I sidste Aar er der dog i Tønder Amt en stærk Tilgang til Kontrolforeningerne.

Kontrolforeningerne i Ribe Amt

af Konsulent Nic. Bonde

Ribe Amt er Kontrolforeningernes Arne-
sted, idet Landets første typiske Kontrolfor-
ening, Vejen og Omegns Kontrolforening, op-
rettedes i Begyndelsen af Aaret 1895. Herfra
spredtes Bevægelsen til det øvrige Land, men
naar undtages den nærmeste Egn omkring
Vejen, Brørup og Ladelund Landbrugsskole,
hvorfra i særlig Grad Arbejdet støttedes og
Agitationen udførtes — af Forstander Niels
Pedersen — saa blev Tilslutningen til
Sagen i dette Amt dog gennem mange Aar
ikke saa stor som i andre Egne.

Det var særlig i Amtets vestlige Del, at
Kontrolforeningerne ikke rigtig kunde finde
Indpas, og Aarsagen hertil maa naturligt sø-
ges deri, at man i disse Egne med de store
Eng- og Græsarealer drev Korthornsavl med



Gaardejer Martin Jacobsen, Rærup.



Proprietær K. Andersen, Hejlsgaard.

stort Opdræt og Kødproduktion som det
fremherskende i Kvægholdet, medens Malke-
kvægavl og Mælkeproduktion laa i Forgrun-
den for Kvægholdene i Amtets østlige Del.

I de allerførste Aar efter Foreningernes
Oprettelse arbejdede disse helt selvstændigt
og uden nogen videre Forbindelse, men snart
kom der et Samarbejde i Stand gennem
Foreningen af jyske Landboforeninger, og
snart efter igen sluttede Kontrolforeningerne
sig til de bestaaende Fællesledelser for Kvæg-
avlsforeninger, og under saadanne Fælles-
ledelser af Kvægavls- og Kontrolforeninger
er Ledelsen af Kontrolforeningsarbejdet da
nu henlagt.

Ribe Amt omfatter de to Fællesledelser
»Koldingkredsen«s Fællesledelse og »Vest-

Oversigt vedrørende Kontrolforeninger i Ribe Amt
1895—1930.

Aar	Antal			Udbytte af Mælk og Smør pr. Ko		
	Foreninger	Medlemmer	Køer	kg Mælk	pCt. Fedt	kg Smør
1895	1	13	293			
1896	3	13	306			
1897	5	67	1345			
1898	6	123	2273			
1899	8	178	3039			
1900	12	268	4271			
1901	13	344	5161			
1902	16	390	5290			
1903	16	344	5020			
1904						
1905	19	418	5966	3052	3,40	116
1906	18	396	5747	2982	3,49	116
1907	18	360	5533	3049	3,44	117
1908	13	268	4220	3107	3,46	120
1109	17	355	5518	3103	3,43	119
9910	20	426	6340	2898	3,49	113
1911	21	449	6699	3148	3,47	122
1912	20	440	6580	3043	3,47	118
1913	19	365	5928	3136	3,46	121
1914	20	424	6700	3401	3,48	132
1915	22	484	7766	3122	3,51	122
1916	21	452	6888	3292	3,52	129
1917	22	502	6842	3210	3,55	127
1918	24	542	6840	2593	3,53	102
1919	19	388	4788	2210	3,55	87
1920	21	458	5808	2631	3,59	106
1921	22	475	6641	3136	3,57	125
1922	27	675	8702	3248	3,60	130
1923	33	818	10211	3208	3,70	132
1924	36	950	11975	3538	3,69	146
1925	35	1019	12519	3535	3,68	145
1926	41	1316	16049	3546	3,68	145
1927	43	1303	16996	3451	3,72	143
1928	45	1386	18332	3505	3,74	146
1929	49	1519	20015	3543	3,77	149
1930	58	2043	24828	3638	3,78	153

jylland«s Fællesledelse, og for Tiden er henholdsvis Proprietær K. Andersen, Hejlsgaard, og Gaardejer Martin Jacobsen, Rærup, Formænd, og Landbrugskandidaterne Aage Toft, Ladelund, og Chr. Larsen, Varde, Konsulenter.

Fra 1915 til 1921 var der dog 3 Fællesledelser i Amtet, idet Samvirksomheden i Ribe Amts vestre Landboforeninger da antog Landbrugskandidat A. C. Christensen til Konsulent i Husdyrbrug og oprettede en særlig Fællesledelse indenfor det Omraade, der fra 1905 havde henhørt under Sydvestjyllands Fællesledelse, der havde H. Duborg, Gredsted, til Formand og Konsulent.

I 1921 slog man atter de 2 Fællesledelser sammen under Navnet Vestjyllands Fællesledelse og med Chr. Larsen, der i 1919 afløste A. C. Christensen, som Konsulent. Mens de 2 Fællesledelser virkede, var Gaardejer Johs. Poulsen, Aarre, Formand, medens Gaardejer P. Thomsen, Jedsted, efter Sammenslutningen i 1921 var Formand, indtil Martin Jacobsen i 1930 blev valgt.

I Koldingkredsens Fællesledelse var i mange Aar Landbrugslærer K. N. Kristensen, Ladelund, Formand, indtil han ved sin Død i 1923 afløstes af Gaardejer Olav Olsen, Hjarup, der saa var Formand, indtil Knud Andersen valgtes i 1928. Dyrslæge

S. Schmidt, Kolding, var Fællesledelsens første Konsulent. Han afløstes ved Aarhundredskiftet af Landbrugslærer E. Konradi, der indtil da havde været Vejen Kontrolforenings Assistent. Efter et Par Aars Forløb afløstes han af Chr. Nygaard, der virkede indtil 1916, og i kortere Aaremaal virkede derefter Landbrugskandidaterne N. A. Nielsen (1916—19), P. N. Pedersen

(1919—20) og E. Møldrup (1920—26), indtil Aage Toft i 1926 blev antaget.

I hossatte Oversigt er anført Antallet af Foreninger i Amtet samt Antallet af Medlemmer og Antal kontrollerede Køer. Fra 1905 er efter Kontrolforeningsindberetningen angivet det gennemsnitlige Aarsudbytte pr. Ko.

TABELLARISKE OVERSIGTER
VEDRØRENDE
KONTROLFORENINGERNE
I
ODENSE, SVENDBORG, TØNDER,
HADERSLEV, AABENRAA, SØNDERBORG
OG RIBE AMTER

Foreningens Navn	Formandens Navn og Adresse	Oprettet Aar	Antal Medl.	Antal Køer
Odense Amt				
Aarup og Omegn	Propr. K. Løchte, Kjelshøj, Aarup	1929	55	320
Aasum og Omegn	Gdr., Sognef. J. M. Møllegaard, Aasumgrd., Odense	1902	23	380
Agedrup-Dræby	» N. Trolle Hansen, V. Kærby, Agedrup	1930	36	326
Alha	» J. Berthelsen, Aborre, Assens	1905	51	635
Allerup og Omegn	Propr. Aksel Pedersen, Allerup Skovg., Højby	1902	34	446
Allesø og Omegn	Gdr. H. Chr. Hansen, Allesø, Odense	1907	44	360
Andebølle-Bred	» Joh. Duch, Liliendal, Skalbjergr	1924	40	395
Asperup-Roerslev gamle	» Sognef. Hans Rasmussen, Roerslev, Blanke	1915	32	450
do. nye	» Hugo Benthholm, Baaring, Asperup	1924	64	400
Baagø Sogns	» M. Simonsen, Baagø, Assens	1928	19	180
Balslev-Ørslev	» A. P. Kristensen, Toftegaard, Ejby	1924	39	350
Barløse og Omegn	» Marius Jensen, Barløse, Assens	1924	38	400
Bellinge-Højme	» Hans Madsen, Lundehøj, Fruens Bøge	1898	40	373
Bellinge og Omegn	» Rasmus Aalund, Bindekildeg., Bellinge	1906	36	367
Birkende og Omegn	» Martin Pedersen, Birkende, Langeskov	1907	30	404
Birkum og Omegn	» Oluf Jensen, Birkum, Aarslev	1914	37	399
Blangstrup og Omegn	» L. H. Jensen, Blangstrup, Turup	1907	19	303
Bredstrup og Omegn	» Jens Nielsen, Ringe, Skamby	1916	59	550
Brunsvig og Omegn	» H. Christensen, Fredensborg, Tommerup	1926	52	440
Brylle-Tommerup	» J. V. Jensen, Brylle, Knarreborg	1907	22	415
Brændekilde	» Hans Chr. Larsen, Brændekilde, Holmstrup	1930	37	343
Brænderup nye	» Anders Ibsen Larsen, Brænderup	1923	49	322
Brænderup og Omegn	» L. Rasmussen, Kødstrup, Brænderup	1899	36	485
Bubbel	» V. Lorentzen, Bubbelgaard, Ejby	1915	6	84
Davinde og Omegn	» K. Chr. Pedersen, Davinde, Marslev	1906	33	265
Dreslette Sogns østlige do. vestlige	» J. Jørgensen, Dreslette, Flemløse	1904	80	790
Dømmestrup	» Hans J. Møller, Dømmestrup, Fangel	1901	38	450
Ebberup og Omegn	» L. Larsen, Egerup Holmegaard, Assens	1901	23	350
Ejby og Omegn	» Carl Nielsen, Ejby Nørregaard, Ejby	1908	34	373
Ejby og Omegn	» J. P. Jacobsen, Thoderup, Guldbjerg	1898	29	598
Engeldrup og Omegn	» Hans J. Hansen, Lillemoseg., Jullerup	1916	27	350
Erholm-Brahesborg	Godsejer Cederfeld de Simonsen, Erholm Avlsgaard, Aarup	1929	6	630
Etterup-Aalsbo	Gdr. Jørgen Nielsen, Etterupgaard, Aarup	1921	36	400
Fangel Sogns	» A. P. Andersen, Skovlygaard, Fangel	1904	43	475

Assistentens Navn og Adresse	Ansættelsesaar	Uddannelse
Nielsen, Ejner Fogte, hos Formanden	1930	Køng Kontrolkursus
Knudsen, Johannes, hos Formanden	1930	Dalum Landbrugsskole 1929—30
Jørgensen, Johannes, hos Formanden	1930	Kerteminde Højskole 1929
{ Larsen, Herman, Nørre Allé 14, Assens	1923	Fyens Stifts Husmandsskole
{ Mortensen, Jenny, Aborre Mark, Assens	1928	Samme
Jakobsen, Ejnar, hos Formanden	1930	Køng Kontrolkursus 1927
Larsen, Carl, hos Formanden	1929	Korinth Landbrugsskole
Sørensen, Edvardt, hos Formanden	1927	Vallekilde Højsk. 1920—21 Dalum Landbrugssk. 1925—26, Fyens Stifts Husmandssk. 1927
Larsen, Martin, hos Formanden	1929	Dalum Landbrugsskole 1928
Petersen, Johannes, hos Formanden	1927	Husmandssk. v. Odense 1923—24
Frandsen, Knud, Baagø, Assens	1928	Køng Højskole
Jørgensen, Ejgil, hos Formanden	1930	Samme 1926—27
Hansen, Harald, hos Formanden	1925	Skaarup Landbrugsskole
Hansen, Carl Emil, Højme, Holmstrup	1926	Korinth Landbrugsskole 1923—24
Hansen, Niels Jørgen, Lykkenssæde, Bellinge	1927	Dalum Landbrugsskole 1926—27
Pedersen, Hans Einer, Birkende, Langeskov	1930	Samme 1929—30
Frederiksen, Hans Peter, Birkum, Højby F.	1914	Skaarup Landbrugsskole 1905—06
Nielsen, Peter, Blangstrup, Turup	1924	Køng Højskole 1924
Jørgensen, Gunner, hos Formanden	1927	Fyens Stifts Husmandssk. Kontrol- kursus 1923—24
Andersen, Aage M., hos Formanden	1929	Kalnæs Landbrugssk., Norge, 1925 —26, Køng Højsk. 1927—28, Syd- sjæll. Landbrugssk. 1928—29
Jensen, Julius, hos Formanden	1908	Dalum Landbrugsskoles Kontrol- kursus 1908
Nielsen, Axel, hos Formanden	1930	Køng Højskoles Kontrolkursus 1930
Nielsen, Martin, hos Formanden	1930	Køng Højskole
Henriksen, Hans Jørgen, hos Formanden	1926	Vesterdal Højskole 1924—25
Jørgensen, Maren Kirstine, Bubbøl, Ejby	1915	Odense Husmandsskole 1915
Jeppesen, Jørgen, Fredenslund, Rønninge, Langeskov	1919	Fyens Stifts Husmandsskole 1919
{ Jensen, Marius, Dreslette, Flemløse	1928	Køng Højskole
{ Madsen, Hans, Haarby Stormark, Haarby F.	1930	Samme
Madsen, Martin Th., Dømmestrup, Fangel	1926	Dalum Landbrugsskole 1916—17
Jørgensen, Jørgen, Ny Ravnkjærgaard, Ebberup	1913	Fyens Stifts Husmandsskole 1912
Nielsen, Jørgen, hos Formanden	1930	Skaarup Landbrugsskole
Westergaard, Jens Riis, hos Formanden	1919	Ladelund Landbrugsskoles Kontrol- kursus 1903
Larsen, Alfred, Engeldrup, Jullerup	1929	Tune Landboskoles Kontrolkursus 1928—29
Hansen, Johannes, hos Formanden	1930	Skaarup Landbrugsskole
Mathiesen, Viggo, hos Formanden	1930	Odense Husmandsskole
{ Hansen, Lars Peter, Fangel	1929	Køng Højskole 1926—27
{ Hansen, Niels Fr., Fangel Vestermark, Fangel	1930	Husmandsskolen ved Odense

Foreningens Navn	Formandens Navn og Adresse	Oprettet Aar	Antal Medl.	Antal Køer
Fjelsted-Harndrup A	Gdr. Chr. Thrane, Garvergaarden, Harndrup	1904	72	750
do. B				
Flemløse Sogns sydlige	» Valdemar Pedersen, Vasemose, Flemløse	1899	30	365
do. nordlige	» And. C. Andersen, Graverg., Flemløse	1925	32	345
Fraugde-Kærby-Aasum	Hmd. Ernst Backmann, Solvang, Marslev	1927	40	320
Fraugde og Omegn	Baron Bille Brahe, Fraugdegaard, Marslev	1903	22	370
Fremad	Hmd. Hans Jørg. Madsen, Rodstrup, Skamby	1920	55	300
Føns Sogns	Gdr. Anthon Larsen, Rudgaard, Nr. Aaby	1899	22	492
Gadsbølle og Omegn	Hmd. Jens P. Christiansen, Assenbølle Mark, Bred	1929	37	178
Gamborg-Kauslunde Vestermark	Gdr. Jul. Rasmussen, Gamborg, Kauslunde	1928	43	370
Gamtofte og Omegn	Prop. Niels Christoffersen, Skovgaarde, Flemløse	1923	33	330
Gelsted Nye	Gdr. N. Chr. Christensen, Englyst, Gelsted	1926	62	304
Gelsted og Omegn	» P. J. Petersen, Lindegaard, Gelsted	1921	28	450
Grindløse og Omegn	» Sognef. Hans Hansen, Grindløse, Jullerup	1906	26	320
Grøftbjerg og Omegn	» Hans Nielsen, Assenbølle, Bred	1929	40	311
Haarby og Omegn A	» Kristen Blanke, Strandby, Haarby	1902	68	750
do. B				
Haarslev nye	» P. Pedersen, Labølle, Veflinge	1927	45	300
Haarslev og Omegn	» Chr. Madsen, Gambygaard, Gamby	1902	25	450
Haundrup og Omegn	» Knud Kirkelykke, Haundrup By, Pederstrup	1907	30	260
Helnæs	» Niels Peder Hansen, Helnæs, Ebberup	1914	30	335
Hesbjerg og Omegn	Prop. M. Jørgensen, Husemose, Holmstrup	1898	25	349
Hesle og Omegn	Gdr. L. P. Larsen, Romosegaard, Turup	1924	58	405
Hjadstrup Sogns	» Georg Andersen, Kappendrup	1924	49	411
Hjallese og Omegn	» Chr. Pedersen, Hjallese	1904	24	375
Holluf	» Hans Nielsen, Hvilehøj, Odense	1925	30	390
Husby og Omegn	» A. C. Andersen, Husby, Ejby	1902	38	400
Højby og Omegn	» Marius Larsen, Granly, Højby	1899	33	404
Indslev og Omegn	» A. Rasmussen, Ejby	1924	42	300
Kappendrup og Omegn	» Mads P. Madsen, Højgaard, Uggerslev	1902	44	450
Kaslund og Omegn	» Jørgen Jensen, Kvistgaard, Aarup	1918	32	400
Kauslunde-Voldby	» J. P. Sørensen, Wisbæksminde, Kauslunde	1908	46	380
Klinte Sogns	» Hans Peter Jertsen, Vesterby, Bogense	1906	35	376
Krogsbølle vestre	» Anton Larsen, Krogsbølle, Otterup	1923	53	421
do. østlige	» Hans Ulrik Hansen, Tørresø, Otterup	1909	57	505
Kølstrup Sogns	Grdbest. Thomas Rasmussen, Ladbyg., Ladby	1909	29	380
Kølstrup nye	Gdr. Jens H. Jensen, Ladby	1926	33	370
Køng og Omegns sydlige	» N. Brønserud, Holte, Glamsbjerg	1904	86	850
do. nordlige				
Marslev og Omegn A	» Jørgen Therkelsen, Marslev	1904	24	307
do. B				
Martofte og Omegn	Forp. Chr. Andersen, Martofte	1927	36	420
Mesinge nye	Gdr. Hans Kragh, Mesinge	1923	40	433

Assistentens Navn og Adresse	Ansættelsesaar	Uddannelse
{ Andersen, H. J., Harndrup	1927	Køng Højskole
{ Nielsen, Gustav, Bullerup, Agedrup	1929	Skaarup Landbrugsskole
Madsen, Otto, Kirkebjerg, Flemløse	1920	Fyens Stifts Husmandsskole
Hansen, Chr., Flemløse	1925	Korinth Landbrugsskole 1923—24
Sørensen, Rasmus, Aasum, Odense	1928	Samme 1927—28
Knager, Jens Peter, hos Formanden	1928	Samme 1922—23
Jørgensen, Peter, Uggerslev Mose, Uggerslev	1922	Fyens Stifts Husmandsskoles Kontrolkursus 1922
Petersen, Willy, hos Formanden	1929	Køng Højskole 1928—29
Jørgensen, Anna, Bjælkevej, Tommerup	1929	Samme 1929
Nielsen, Katrine, hos Formanden	1928	Skaarup Landbrugsskole 1921
Petersen, Carl, hos Formanden	1928	Samme 1928
{ Hansen, Chr., hos Formanden	1924	Vesterdal Højskole
{ Petersen, A. Chr., hos Formanden	1928	Samme
Nielsen, Frederik, hos Formanden	1929	Husmandsskolen ved Odense
Mortensen, Arne, hos Formanden	1929	Korinth Landbrugsskoles Kontrolkursus 1929
Mathiassen, Viggo, hos Formanden	1929	Fyens Stifts Husmandsskole 1928
{ Nielsen, Marinus, Haarby	1930	Ribe Mælkeriskole 1912
{ Jensen, Elna, Haarby Linnie, Haarby	1929	Køng Højskole 1929
Hansen, Folmer E.,	1930	
Hansen, Kirstine, Gamby St.	1923	Skaarup Landbrugsskole 1916—17
Jensen, Marius, Haundrup By, Pederstrup	1930	Aaby Højskole
Christensen, Christian, Helnæs, Ebberup	1930	Skaarup Landbrugsskole 1922—23
Christensen, Niels Peter, hos Formanden	1929	Fyens Stifts Husmandsskole 1929
Hansen, Rasmus Toftegaard, Søllested, Glamsbjerg	1929	Samme
Østergaard, Albert, hos Formanden	1927	Samme 1927
Frederiksen, Aage, hos Formanden	1927	Samme 1925
Juhl-Johansen, Hollufgaard, Odense	1925	Korinth Landbrugsskole 1925
Sørensen, Gunnar, hos Formanden	1926	Fyens Stifts Husmandsskole 1926
Johansen, Thvorvald, Højby F.	1928	Malling Landbrugsskole 1923—24
Hansen, Petrus, hos Formanden	1926	Køng Højskole
Petersen, Folmer, hos Formanden	1927	
Jørgensen, Karl Søren, hos Formanden	1930	Samme 1927
Jørgensen, Agner, Kauslunde Mark, Kauslunde	1929	Vesterdal Højskole 1927
Madsen, Thorkild, Klinte, Bogense	1930	Dalum Landbrugsskoles Kontrolkursus 1929—30
Madsen, Rasmus, hos Formanden	1929	Korinth Landbrugsskole
Petersen, Carl, hos Formanden	1928	Fyens Stifts Husmandsskole 1928
Hansen, Niels, Kertinge, Kølstrup	1908	Høng Landbrugsskole 1908
Hansen, Einar, Kertinge, Kølstrup	1927	Fyens Stifts Husmandsskole 1925
{ Hansen, Marry, Daale, Glamsbjerg	1927	Køng Højskole
{ Petersen, Otto, Holte, Glamsbjerg	1929	Fyens Stifts Husmandsskole
Johansen, Kaj, hos Formanden	1929	Køng Højskole 1929
Villadsen, Eigil, Marslev Mejeri, Marslev	1929	Fyens Stifts Husmandsskole 1929
Petersen, Christian, Martofte	1927	Lyngby Landboskole 1926—27
Christiansen, Edvard, hos Formanden	1930	Korinth Landbrugsskole 1929—30

Foreningens Navn	Formandens Navn og Adresse	Oprettet Aar	Antal Medl.	Antal Køer
Mesinge og Omegn	Gdr. Martin Nielsen, Hersnap, Dalby	1903	28	402
Munkebo-Drigstrup	» H. L. Hansen, Rosengaard, Dræby	1899	30	425
Munkebo og Omegn	Restauratør Vilh. Pedersen, Munkebo Bakke, Dræby	1924	49	380
Naarup og Omegn	Gdr. H. Samuelson, Naarup Mark, Naarup	1924	38	475
Norup Sogns	» A. Møller Andersen, Hasmark, Otterup	1923	76	578
Nybygaard med fleres	» L. Andersen, Truelsmoseg., Ebberup	1929	54	326
Næsby og Omegn	» Marius Pedersen, Lumby, Beldringe	1902	40	360
Næsbyhoved Broby	» Chr. Christensen, Næsbyhoved Broby	1903	20	250
Nørreby og Omegn	» Knud Knudsen, Klinte, Bogense	1915	41	350
Nørre Aaby nye	» Otto Hansen, Gadstrup Damgaard, Nr. Aaby	1924	50	310
Nørre Aaby og Omegn	» A. Olsen, Aabygaard, Aaby	1897	23	375
Nørre Esterbølle og Omegn	Smed A. Jensen, Guldbjerg	1924	54	375
Nørre Højrup	Gdr. K. Christiansen, Nr. Højrup, Skamby	1913	36	435
Nørre Lyndelse	» Jørgen Jensen, Elmely, Aarslev	1905	70	581
Nørre Søby og Omegn	» Niels Leerbæk, Ærtekildeg., Nr. Søby	1901	35	330
Nørre Søby-Radby	» Hans P. Larsen, Nr. Søby	1929	42	204
Ore Sogns vestlige A	} » A Rasmussen, Skovhusgaard, Mejlskov	1903	58	518
do. do. B				
do. østlige		» A. J. Nielsen, Skaarup, Bogense	1924	48
Ore-Tarup	» K. Th. Knudsen, Tarup Søndergaard, Aarslev	1924	32	310
Otterup Sogns	» Lauritz Jørgensen, Toftegaard, Otterup	1925	72	500
Paarup-Villestofte	» Ploug Sørensen, Villestofte	1924	37	400
Ravnebjerg	» H. Jørgensen, Ruerne, Holmstrup	1924	33	320
Revninge	» A. Kristiansen, Enghaveg. Revninge	1910	35	360
Rolfsted	» Esbern Hansen, Ferritslev, Ullerslev	1901	32	340
Rolfsted-Kappendrup	» L. N. Larsen, Grønvang, Langeskov	1920	35	257
Rud-Skovlykke	Forp. Niels Nielsen, Rud, Nr. Aaby	1929	36	170
Rynkeby	Gdr. Laur. Hansen, Rynkeby	1910	35	340
Røjle og Omegn	» S. H. Sørensen, Røjle Mark, Strib	1924	47	340
Rønninge	» P. S. Jeppesen, Rønninge, Langeskov	1928	35	278
Sandager og Omegn	» H. J. Leerbæk, Fjellerup	1900	18	375
Sandager-Thorup	» H. P. Andersen, Sandager, Assens	1915	28	331
Sanderum	» A. Christiansen, St. Drøjsbjerg, Holmstrup	1905	35	320
Sanderum gamle	» H. Petersen, Holmegaard, Odense	1928	16	272
Sasserød og Omegns sydlige	» L. Chr. Larsen, Hestehavegaard, Morud	1926	80	550
do. nordlige	do. do.			
Sdr. Næraa	» P. Iversen, Sdr. Næraa, Aarslev	1898	30	325
Skamby og Omegns A	} » Hans Jensen, Ullerup, Skamby	1905	18	287
do. B			1927	35
Skeby Sogns	» Fr. Petersen, Ørritslev, Otterup	1926	40	400
Skovby nye	» Chr. Jensen, Brandholteg., Kassepose	1923	19	340
Skovby og Omegn	» C. Christiansen, Skovby Mark, Gamby	1928	43	285
Skovby Sogns	» H. J. Hansen, Tofte, Bogense	1909	42	320

Assistentens Navn og Adresse	Ansættelsesaar	Uddannelse
Pommer, Carl, Dalby	1930	Haslev Kontrolskole
Truelsen, Jacob, hos Formanden	1906	Kontrolkursus
Nielsen, Helmer, Drigstrup	1930	Korinth Landbrugsskole 1929
Andreasen, Johannes, hos Formanden	1925	Køng Højskole 1924—25
Simonsen, Axel, hos Formanden	1925	Fyens Stifts Husmandsskole
Hansen, G. Lohmann, hos Formanden	1929	
Andersen, Arnold, hos Formanden	1927	Fyens Stifts Husmandsskole
Johansen, Maren, hos Formanden	1930	
Steffensen, Rasmus, Nørreby, Bogense	1929	Køng Højskoles Kontrolkursus 1928
Rasmussen, Sigfrid, Gadstrup Mark, Nr. Aaby	1924	Korinth Landbrugsskole
Christensen, Harald Thordal, hos Formanden	1927	Asmildkloster Landbrugsskole 1927
Petersen, Rasmus, Nr. Esterbølle, Jullerup	1927	Køng Højskoles Kontrolkursus 1924—25
Olsen, Alfred, hos Formanden	1925	Skaarup Landbrugsskoles Kontrolkursus 1924—25
Sørensen, Jacob, Fælleshjem, Aarslev	1922	Fyens Stifts Husmandssk. 1921—22
Schroll, Axel, Nr. Søby Mark, Allested	1927	Køng Højskoles Kontrolkursus 1926—27
Hansen, Niels Aage, Vejle, Allested	1929	Korinth Landbrugsskole
{ Christensen, Edith, hos Formanden	1929	Køng Højskole 1929
{ Pilgaard, Dagmar, Hølse St.	1928	Samme 1928
Lange, Aage, hos Formanden	1926	Skaarup Landbrugsskole 1925
Jacobsen, Kirsten, Hundevad, Aarslev	1925	Samme 1924—25
Olsen, Martin, Otterup By	1925	Køng Højskole 1925
Petersen, Gunnar, hos Formanden	1929	Køng Højskoles Kontrolkursus 1929
Rasmussen, Jens Peder Jacob, Ellebæk, Holmstrup	1929	Skaarup Landbrugsskole 1929
Johansen, Johs., hos Formanden	1930	Samme 1926—27
Rasmussen, Niels Chr., Rolfsted, Langeskov	1912	Dalum Landbrugsskole 1911—12
Rasmussen, Henry, Ellested	1924	Fyens Stifts Husmandsskole
Madsen, Helne Hindsgavl, hos Formanden	1929	Vesterdal Højskole
Lyskjær, Marius, Rynkeby	1929	Haslev Kontrolskole 1927
Jensen, Holger, hos Formanden	1925	Kærehave Husmandsskole 1924—25
Nielsen, Johannes, Rønninge, Langeskov	1929	Dalum Landbrugsskole 1928—29
Møllegaard, Andreas, hos Formanden	1910	Fyens Stifts Husmandsskole
Helms, Evald, Puge Mølle, Assens	1915	Haslev Kontrolskole
Gade, Holger, Sanderum, Odense	1928	Korinth Landbrugsskole 1927—28
Sørensen, Peter, hos Formanden	1930	Dalum Landbrugsskole 1929
Jensen, Johannes, Veflinge	1930	Køng Højskole
Andersen, Hans Peder, Veflinge	1930	Samme 1930
Petersen, Sigurd, Enggaard, Sdr. Næraa, Aarslev	1929	Vestsjællands Landbrugsskole 1929
{ Leager, Chr. Adolf Christensen, Skamby	1927	Haslev Landbrugsskole 1917
{ Thrane, Carl Lund, Skamby	1928	Køng Højskole 1924
Juel-Wilhelm, M. P. C., Ølund, Otterup	1926	Fyens Stifts Husmandsskole 1915
Plesner, Gustav, hos Formanden	1927	Høng Landbrugsskoles Kontrolskole 1916—17
Erichsen, Erna, hos Formanden	1929	Køng Højskole
Clausen, Marie, hos Formanden	1923	Fyens Stifts Husmandsskole 1923

Foreningens Navn	Formandens Navn og Adresse	Oprettet Aar	Antal Medl.	Antal Køer
Skovsgaarde-Hundevad	Gdr. Karl Haugaard, Skovsgaarde, Nymark	1929	22	300
Skovshøjrup og Omegn	» Johs. Madsen, Næsbyg., Næsbyhoved Broby	1924	32	250
Skydebjerg og Omegn	» Fr. Lunde, Ellegaard, Aarup	1898	26	350
Skrillinge-Svendstrup	» G. Møller, Skrillingegaard, Middelfart	1924	36	470
Stenløse og Omegn	» M. Lysemose, Dalsgaard, Svendstrup, Sct. Clemens	1926	34	300
Stubberup Sogns	» Mar. Jacobsen, Martofte	1903	19	396
St. Viby og Omegns	» Aksel Hansen, Taarup, Mesinge	1929	39	300
Sørslev Sogns sydlige	» H. J. Hansen, Hemmerslev, Jullerup	1924	31	425
do. nordlige		1900	28	428
Søllested og Omegn	» Rasmus Rasmussen, Halstedg., Vedtofte, Rørmosehus	1914	26	471
Sønderby-Saltofte	» H. J. Rasmussen, Saltofte, Assens	1927	25	370
Søndersø Sogns vestlige	» J. Jeppesen, Bækkelund, Søndersø	1907	35	400
do. østlige	» Ludvig Petersen, Søndersø	1926	36	320
Tanderup og Omegn	» N. J. Jørgensen, Emtekær, Assens	1924	35	425
Tarup og Omegn	Møllejer Kjeld Bøgelund Petersen, Tarup Mølle, Aarslev	1930	25	125
Tommerup og Omegns vestligt	Gdr. Emil Greve, Markskelslund, Knarreborg	1917	39	298
do. østlige		1928	34	324
Trøstrup og Omegn	» Jens L. Jensen, Vigerslev, Farstrup	1913	24	270
Ubberud og Omegn	» Rasmus Larsen, Radby, Holmstrup	1924	38	230
Udby Sogns	» A. J. Jørgensen, Hvilestedg., Nr. Aaby	1921	40	378
Urup	» R. Kr. Petersen, Urup, Langeskov	1929	39	364
Veflinge og Omegn	Godsejer P. Wedel Heinen, Lundeg., Veflinge	1923	21	485
Vejlby Sogns nordlige	Gdr. R. H. Jørgensen, Kasmoselund, Strib	1900	39	348
do. sydlige	» S. Kr. Kristensen, Stensg., Middelfart	1914	25	380
do. østlige	» P. Andersen, Blankegaard, Blanke	1924	36	300
Verninge	» Hans Enggaard, Hjelmerup, Fangel	1905	41	410
Vigerslev nordlige	» L. M. Kryhlmann, Taagerod, Langesø	1907	37	282
do. sydlige		1907	35	300
Vissenbjerg og Omegn	» Peter Greve, Bred	1902	27	436
Vor Frue Landsogn og Omegn	» H. Aagaard Andersen, Killerup, Odense	1922	20	374
Ørsted-Orte	» H. Beiskjær, Orte Skovgaard, Bred	1927	49	302
Ørsted og Omegn	» Chr. Jørgensen, Elmegaard, Aarup	1920	23	380
Østrup og Omegn	» Jens Marius Knudsen, Daugstrup, Otterup	1907	45	425
Svendborg Amt				
Aarslev og Omegn	Gdr. I. Larsen, Sdr. Næraa, Aarslev	1905	44	400
Aastrup og Omegn	Godsejer M. Møller, Nakkebølle, Pejrup	1902	27	400
Allested	Gdr. Jens Hansen, Holmegaard, Allested	1900	24	281
Anhof og Omegn	» Chr. Christiansen, Vindinge Søgaard, Lamdrup	1901	14	753
Aunslev og Omegn	« Bernh. Jørgensen, Aalykke, Hjulby	1922	31	458

Assistentens Navn og Adresse	Ansættelsesaar	Uddannelse
Holck, Karl, hos Formanden	1930	Køng Kontrolkursus
Simonsen, Carl, hos Formanden	1930	Køng Landbrugsskole
Nielsen, Johannes, hos Formanden	1927	Fyens Stifts Husmandsskole
Jacobsen, Ejnar, hos Formanden	1930	Samme
Bechmann-Møller, Fr., Stenløse, Sct. Clemens	1929	Skaarup Landbrugsskole 1924—25
Holm, Johannes, Martofte St.	1903	Ribe Mælkeriskole 1902—03
Hansen, Chr.	1929	
{ Hansen, Asmund, hos Formanden	1928	Køng Højskoles Kontrolkursus 1927
{ Knudsen, Astrid, Sørslev	1927	Skaarup Landbrugsskoles Kontrolkursus 1926
Hansen, Harald, hos Formanden	1930	Fyens Stifts Husmandsskole
Sørensen, Jens, Saltofte, Assens	1927	Skaarup Landbrugsskole 1926
Andersen, Jørgen, Bækkelund, Søndersø	1930	Asmildkloster Landbrugssk. Kontrolkursus 1929—30
Pedersen, Chr., hos Formanden	1928	Vestsjællands Landbrugsskole 1928
Melbye, Gerluf, Emtekær, Assens	1928	Køng Højskole
Jensen, Svend Littau, Tarup, Aarslev	1930	Husmandsskolen ved Odense 1930
{ Christensen, Aksel, Hingelsgaard, Tommerup	1923	Fyens Stifts Husmandsskole 1923
{ Petersen, Peder, hos Formanden	1928	Køng Højskole 1928
Rudbech, Carl, hos Formanden	1923	Skaarup Landbrugsskole
Nielsen, Niels Peter Schjætt, hos Formanden	1929	Samme 1928—29
Johansen, Svend, hos Formanden	1930	Vesterdal Højskole 1929
Mortensen, Christian, Urup, Langeskov	1929	Fyens Stifts Husmandssk. 1925—26
Jørgensen, Hans Peter, Veflinge	1929	Samme 1925
Thomsen, Osvald, hos Formanden	1929	Samme 1928—29
Nielsen, Karl, hos Formanden	1930	Samme 1930
Sørensen, Søren, Kustrup	1929	Køng Højskole 1925
Dahlgaard, Victor, hos Formanden	1927	Samme 1926—27
{ Hansen, Gunnar, Hemmerslev, Jullerup	1929	Samme
{ Jørgensen, Olga, Bruunshuse, Dreslette, Ebberup	1928	Korinth Landbrugsskole 1921
Buus-Petersen, Ejnar, hos Formanden	1930	Samme 1929
Christiansen, Gunnar, Rosengaarden, Odense	1928	Dalum Landbrugsskole 1925—26
Hansen, Johanne, hos Formanden	1929	Køng Højskole
Hansen, Hans Chr., hos Formanden	1928	Fyens Stifts Husmandsskole
Madsen, Chr., Ørritslev, Otterup	1927	Korinth Landbrugsskoles Kontrolkursus 1923—24
Schmidt, Niels, hos Formanden	1930	Korinth Landbrugsskole
Christoffersen, Eva, Nakkebølle, Pejrup	1930	Vesterdal Højskole
Petersen, Svend, Allested	1925	Korinth Landbrugsskole 1924—25
Korsgaard, Thomas, Frørup, Slude St.	1919	Samme 1914
Hansen, Niels, Aunslev, Hjulby	1926	Fyens Stifts Husmandsskole 1926

Foreningens Navn	Formandens Navn og Adresse	Oprettet Aar	Antal Medl.	Antal Køer
Bjerne	Gdr. Rasmus Steensbjerg, Bjerne Mark, Faaborg	1913	22	312
Bjerreby og Omegn	« Niels Nielsen, Stabolt, Bjerreby	1915	87	380
Boltinge	« H. J. Hansen, Boltinge, Ringe	1925	53	320
Bovense og Omegn	« Alfred Hansen, Ørskovgaard, Ullerslev	1924	40	325
Bregninge Sogns	« P. Philipsen, Bregninge, Ærøskøbing	1906	38	345
Bregninge-Thurø	Møller A. Højbo, Bregninge, Svendborg	1906	37	400
Brudager	Gdr. Vilh. Nielsen, Brudager, Vejstrup	1913	40	435
Brænde Lydinge	« K. P. Kristensen, Brænde Lydinge, Haagerup	1926	30	307
Bøgsdal	Baron Schaffalitzky de Muckadell, Gelskov, Højrup	1918	9	700
Bødstrup gamle	Propr. Niels Hansen, Strandhaveg., Lejbølle	1903	24	483
do. nye	Gdr. H. J. Hansen, Fæbæk, Lejbølle	1927	32	500
Bøjden og Omegn	« Rasmus Høyby, Bøjden, Faaborg	1924	40	510
Diernisse	Forp. P. Jessen, Banehøjgaard, Faaborg	1902	37	387
Drejø	Gdr. Jens Hansen, Drejø Skov, Svendborg	1929	17	152
Egense-Sørup	« Niels H. Prest, Højgaard, Egense	1903	44	602
Ellerup nordlige	« Lars J. Jensen, Brænderup, Gudme	1913	22	362
Ellerup og Omegn	« Niels Jørgen Rasmussen, Ellerup, Gudme	1929	35	344
Ellinge og Omegn	« J. Kildegaard, Ellinge, Ullerslev	1904	42	320
Espe og Omegn A	} « Kr. Marqvardsen, Aadal, Espe	1900	32	325
do. B		1929	40	300
Flødstrup og Omegn	« And. J. Hansen, Saksegaard, Langeskov	1920	40	350
Frørup og Omegn	« J. Christensen, Taarup, Frørup	1904	48	523
Gestelev og Omegn sydlige	} « Hans Jørgen Hansen, Gestelev, Ringe	1903	38	270
do. nordlige		1929	27	400
Gislev-Lamdrup og Omegn	« Jens Jensen, Gislev Aagaard, Gislev	1913	33	350
Gislev og Omegn	« Jens Rasmussen, Søgaard, Fjellerup	1899	41	325
Gudbjerg og Omegn	« Jos. Aaskov, Lakkendrup, Oure	1898	29	350
Gudme	« H. P. Møllegaard, Gudme	1928	43	366
Haagerup-Højrup	« P. Ilum Nielsen, Højrupgaard, Højrup	1926	23	329
Haastrup og Omegn	« Hans Hansen, Mørkholm, Haastrup	1904	60	586
Havndrup og Omegn	« K. Kirkeløkke, Havndrup, Pederstrup	1907	31	260
Heden-Nybølle	« Viggo Larsen, Dahls Mølle, Espe	1926	38	330
Hellerup	« V. Hansen, Hellerup, Pederstrup	1927	3	450
Hennetved og Omegn	« H. Mogensen, Borregaard, Lindelse	1925	26	506
Herrested Sogns	« Ole Jensen, Maare, Ørbæk	1904	45	400
Herringe og Omegn	« Viggo Petersen, Faurholt, Rudme	1911	44	340
Hesselager Sogns	« Jens Nielsen, Stenagergaard, Hesselager	1902	22	430
Hesselager Vormark	« P. Egedorff, Langelandsgd., Hesselager	1922	23	431
Holmdrup og Omegn	« H. Rasmussen, Højvang, Skaarup	1902	34	431
Horne	« Niels Bild, Horne, Faaborg	1902	29	309
Horne-Millinge	» Valdemar Lund, Horne, Faaborg	1930	36	293
Humble og Omegn	« Carl Bruun, Helsned, Kædeby	1901	38	558
Hundstrup og Omegn	« R. P. Elmélund, Hundstrup, V. Skerninge	1925	41	330
Jordløse og Omegn	Forp. Carl Sshmidt, Jordløse	1928	45	412
Katterød	Gdr. Hans Poulsen, Hanseodde, Katterød	1927	23	396
Kirkeby og Omegn	« Julius Larsen, Kongshøj, Stenstrup	1898	44	415

Assistentens Navn og Adresse	Ansættelsesaar	Uddannelse
Andersen, Vilhelm, Bjerne Mark, Faaborg	1926	Korinth Landbrugsskole 1926
Skov, Johannes Petersen, Vemmenæs, Bjerreby	1930	Haslev Kontrolskole 1930
Petersen, Valdemar, hos Formanden	1930	Husmandsskolen v. Odense
Petersen, Andreas Lund, Ørskovgaard, Ullerslev	1930	Slangerup Kontrolkursus 1921—22
Andersen, Gustav, hos Formanden	1927	Korinth Landbrugsskole 1927
Pedersen, Sigurd, hos Formanden	1928	
Jensen, Svend Aage, Kilen, Oure	1928	Skaarup Landbrugsskole 1925—26
Sørensen, Chr., Skyggelund, Haagerup	1930	Korinth Landbrugsskole 1929—30
Hansen, Carl Peter, Brobygaard, Brobyværk	1923	Fyens Stifts Husmandsskole
Saabye, Kaj, Lejbølle	1929	Forstvæsen, Køng Højskole 1929
Jørgensen, Niels, hos Formanden	1928	Køng Højskole 1927—28
Maulitz, Karl, Horne, Faaborg	1915	Jens Jensen, Horne
Hansen, Martinus, Faaborg	1927	Haslev Kontrolskole
Hansen, Axel, Drejø, Svendborg	1929	
Jensen, Johs., hos Formanden	1926	Korinth Landbrugsskole 1926
Larsen, Sigurd, hos Formanden	1929	Samme
Andersen, Ferd., hos Formanden	1929	Køng Højskole 1927
Sørensen, Viggo, Ellinge, Ullerslev	1930	Samme 1930
{ Bonde, Martinus, hos Formanden	1927	Husmandsskolen v. Odense
\ Andersen, Mads, hos Formanden	1929	Samme
Nielsen, Chr. Holm, Flødstrup	1929	Fynes Stifts Husmandsskole 1929
Sørensen, Chr., hos Formanden	1922	Dalum Landbrugsskole 1901—02
{ Jørgensen, Karen, Palleshave, Ringe	1929	Husmandsskolen v. Odense
\ Petersen, Helge, hos Formanden	1930	Samme
Svindt, Alfred, hos Formanden	1926	Skaarup Landbrugsskole
Hansen, Erling, Ryslinge	1928	Fyens Stifts Husmandsskole 1928
Sørensen, Laurits, hos Formanden	1928	Stevns Kontrolskole 1917
Espersen, Erik Christensen, Brudager Kile, Oure	1928	Køng Kontrolskole 1928
Rasmussen, Harald, hos Formanden	1930	Ladelund Landbrugsskole
{ Larsen, Jens Tvede, Haastrup	1929	Køng Højskole
\ Madsen, Lars Jensen, Haastrup	1930	Korinth Landbrugsskole
Jensen, Marius, hos Formanden	1930	Aaby Højskole
Jensen, Viggo, hos Formanden	1928	Korinth Landbrugsskole 1927—28
Petersen, Johannes, Saaderup, Ullerslev		
Madsen, Hans Christian, Vindeby, Lindelse	1925	Skaarup Landbrugsskole 1925
Storm, Rasmus, Villumstrup, Ørbæk	1929	Husmandsskole v. Odense 1929
Knudsen, Jørgen, hos Formanden	1928	Høng Landbrugsskole 1926
Mortensen, Gunnar, hos Formanden	1928	Skaarup Landbrugsskole 1928
Hansen, Axel, hos Formanden	1928	Dalum Landbrugsskoles Kontrolkursus 1927—28
Lauritsen, Laurits, Vindmøllegaarden, Skaarup	1914	Samme 1906
Jensen, Jens, Horne, Faaborg	1924	Forsinge Landbrugsskole
Lund, Johannes, hos Formanden	1930	Køng Kontrolkursus 1930
Engdam, Jens Carl, Kædeby	1926	Grejsdalens Landbrugssk. 1922—23
Nielsen, Harald, hos Formanden	1930	Køng Højskole
Heidmann, Peter, Jordløse	1928	Fyns Stifts Husmandsskole
Christensen, Jens Chr., Bjørnmosegaard, Katterød	1929	Korinth Landbrugsskole
Nielsen, Jørgen Brogaard, Præstegaarden, Kirkeby	1928	Korinth Landbrugsskole

Foreningens Navn	Formandens Navn og Adresse	Oprettet Aar	Antal Medl.	Antal Køer
Kissendrup og Omegn	Gdr. Søren Larsen, Kissendrup, Ullerslev	1930	43	335
Kogsbølle-Sulkendrup	« H. C. Jørgensen, Kogsbølle, Nyborg	1924	48	353
Korinth og Omegn	» Hans Madsen, Gærup, Korinth	1907	29	333
Korkendrup og Omegn	» H. P. Hansen, Korkendrup, Ullerslev	1897	35	450
Krarup Sogns	» J. Skov Hansen, Krarup, Espe	1925	41	450
Kragelund og Omegn	» Jakob West, Ringholm, Ørbæk	1929	44	200
Kullerup-Skellerup	» J. C. Christensen, Malholm, Ullerslev	1913	50	380
Kværndrup Sogns	» Hans Granhøj, Trunderup, Kværndrup	1899	62	722
Kværndrup og Omegns nye Landet Sogns	» Hans Hansen, Ikjærsgaard, Kværndrup	1930	44	344
Landet Sogns	» Lars Peter Pille, Lumby, Landet B.	1922	38	400
Langaa og Omegn	» Alfred Sørensen, Langaa, Rygaard	1924	37	350
Lindelse Sogns	» A. Christensen, Illebølle	1904	35	515
Longelse-Fuglsbølle	» Busch Petersen, Fuglsbølle, Longelse	1923	23	530
Lunde og Omegn	» Chr. From Jensen, Lunde, Stenstrup	1926	45	450
Lunde Sogns	» R. Rasmussen, Ø. Lunde, Lunde F.	1914	45	556
Magleby	Insp. Dalum, Brolykke, Nordenbro	1900	32	400
do. sydlige	Gdr. Johannes Sørensen, Bagenkop	1930	37	400
do. nordlige	» A. Møller Voigt, Nordenbro	1930	29	400
Marstal Landsogns	» C. H. Christensen, Kraghøjs, Marstal	1930	39	350
Midtlangelands	» Chr. Jensen, Kragholm, Rudkøbing	1900	15	560
do. udvidede	Forp. Frk. Marie Jørgensen, Auglykkegaard, Lindelse	1907	10	308
Millinge-Falsled	Gdr. Jens Rasmussen, Østerby, Millinge	1924	35	381
Nordlangelands nordlige	» P. J. Pedersen, Grevegaarden, Snøde	1912	28	350
Nordlangelands sydlige	» P. J. Pedersen, Grevegaarden, Snøde	1912	34	378
Nørre Broby-Vøjstrup	» Karl Andersen, Nr. Broby	1927	34	383
Nørre Broby-Staabjerg	» Peder Storm, Damgaard, Staaby	1904	37	272
Ollerup	» Chr. Madsen, Hvidkildegaard, Ollerup	1906	44	454
Oure-Albjerg	Forp. A. Helleskov, Elholtgaard, Oure	1922	34	350
Oure-Vejstrup	Gdr. Jens Gylling, Østergaard, Vejstrup	1927	34	400
Ravndrup og Omegn	» Fr. Jeppesen, Ellegaard, Kværndrup	1907	39	258
Refsvindinge	» Chr. Tofte, Sandbjærg, Refsvindinge	1920	40	520
Ringe nordlige	» J. Jørgensen, Ringe	1922	46	317
Ringe sydlige	» N. M. Nielsen, Brangstrup, Ringe	1903	41	302
Rise Sogns	Propr. A. Hansen, Gravendal, Dunkær	1904	57	640
Ryslinge	Gdr. H. Fr. Christiansen, Ryslinge, Ryslinge	1898	33	290
Ryslinge-Lørup	Hmd. P. Pedersen, Livholm, Ryslinge	1920	56	260
Ryslinge nye	Gdr. Oluf Nielsen, Ny Krumstrup, Ringe	1911	21	359
Rørbæk-Hannesborg	» P. Hansen, Mullerup, Ullerslev	1927	60	350
Sallinge-Hillerslev	Hmd. Kristen Skov, Hillerslev, Højrup	1903	32	394
Sandholt-Lyndelse	Gdr. Niels Lindegaard, Sandholt-Lyndelse, Højrup	1924	27	380
Sdr. Broby Sogns	» J. P. Jensen, Poulgaarden, Brobyværk	1923	26	336

Assistentens Navn og Adresse	Ansættelsesaar	Uddannelse
Jensen, S. Vendelboe, Kissendrup, Ullerslev	1930	Fyens Stifts Husmandsskole 1930
Jeppesen, Peter, Sulkendrup, Lamdrup	1924	Grejsdalens Landbrugssk. Kontrolkursus 1904—05
Poulsen, Lander, Søkildegård, Korinth	1930	Fyens Stifts Husmandssk. 1927—28
Nielsen, N. P., hos Formanden	1928	Samme 1928
Hansen, Harald, hos Formanden	1928	Korinth Landbrugsskole 1928
Hansen, Ejnar, hos Formanden	1929	Husmandsskolen v. Odense
Hansen, Oluf, Soderup Mark, Ullerslev	1929	Fyens Stifts Husmandsskole 1923
Jensen, Jens Peter, Ny Højgaard, Kværndrup	1930	Dalum Landbrugsskole 1928—29
Jakobsen, Jørgen, hos Formanden	1930	Køng Landbrugsskole
Bülow, Marius, Nørreskov, Taasinge	1930	Fyens Stifts Husmandsskole 1930
Nielsen, Axel, hos Formanden	1925	Gudbjerg og Omegns Kontrolforening 1924—25
Nielsen, Niels Frederik, Illebølle	1924	Korinth Landbrugsskole 1917—18
Jørgensen, Leo, Longelse	1927	Haslev Kontrolskole 1924
Hansen, Hans Jørgen, Lundhøj Bageri, Stenstrup	1930	Korinth Landbrugsskole 1929—30
{ Nielsen, Alfred, hos Formanden	1929	Glamsbjerg Højskole
{ Hansen, Marius, hos Formanden	1928	Husmandsskolen v. Odense
Bruun, Leo, Magleby, Nordenbro	1927	Tune Landboskole 1925—26
Christensen, Niels Lindberg, hos Formanden	1930	Ribe Mælkeriskole 1923
Jensen, Peder, Nordenbro	1930	Fyens Stifts Husmandsskole 1921
Clausen, Hans, hos Formanden	1930	Køng Højskole 1930
Larsen, Sophus, hos Formanden	1921	Høng Landbrugsskole 1921
Olsen, Valdemar, Rudkøbing	1930	Ladelund Landbrugsskole 1929—30
Nielsen, Anders Larsen, Østerby, Millinge	1928	Køng Højskole
Nielsen, Hans, Nygaard, Lohals	1930	Høng Landbrugsskole 1925
Hansen, William, Tressebølle, Snøde	1930	Høng Landbrugsskole 1930
Sørensen, Paula Cecilie, Nr. Broby	1930	Køng Højskole 1930
Møller, Marinus, hos Formanden	1930	Fyens Stifts Husmandsskole
Mikkelsen, Søren, hos Formanden	1928	Køng Højskole 1927
Villadsen, Villads, hos Formanden	1930	Skaarup Landbrugsskoles Kontrolkursus 1929
Petersen, Johannes L., Vejstrup Højskole, Vejstrup	1930	Dalum Landbrugsskoles Kontrolkursus 1923—24
Rasmussen, Aage, Fjellerup	1930	Fyens Stifts Husmandsskole 1930
Christensen, Jens Cilius, hos Formanden	1929	Haslev Kontrolskole 1920
Jensen, Hans Fr., hos Formanden	1928	Skaarup Landbrugsskole
Møller, Hakon, hos Formanden	1923	Korinth Landbrugsskole
{ Hansen, Peter, hos Formanden	1923	Køng Landbrugsskole 1922
{ Christensen, Jens Groth, hos Formanden	1930	Rise Sogns Kontrolforening til Novbr. 1930
Petersen, L. P., Ryslinge	1915	
Slot, Jørgen, Hedegaarden, Rudme	1927	Korinth Landbrugsskole
Conradsen, Conrad, hos Formanden	1928	
Petersen, Herman, hos Formanden	1930	Fyens Stifts Husmandsskole 1924
Andersen, Thorkild, Nybølle, Espe	1929	Korinth Landbrugsskole 1927—28
Petersen, Chr., Sandholt-Lyndelse, Højrup	1924	Høng Højskole
Petersen, Henrik, Tørringe, Brobyværk	1923	Korinth Landbrugsskole

Foreningens Navn	Formandens Navn og Adresse	Oprettet Aar	Antal Medl.	Antal Køer
Sdr. og Nr. Broby	Gdr. M. Lindegaard, Stensbjerggaard, Brobyværk	1908	25	373
Sdr. Højrup-Pederstrup	» H. A. Andersen, Bankeg., Pederstrup	1901	42	388
Simmerbølle-Tullebølle	» A. Eriksen, Knakgaard, Spodsbjerg	1904	33	540
Skaarup	» Claudi Jensen, Mosegaard, Skaarup	1902	50	500
Skrøbelev og Omegn	Bmd. Sofus Hansen, Kulepile, Simmerbølle	1925	41	423
Stenstrup Sogns	Hmd. Rs. Meergaard, Vesterlund, Stenstrup	1924	34	476
Strynø	Gdr. R. Nielsen Kold, Strynø	1923	28	230
Svaninge	» Rasmus Møller, Svaninge Nr. Mark, Millinge	1912	31	446
Svindinge	» N. Pedersen, Stenmøllegaard, Svindinge	1921	45	492
Søby og Omegn	» P. Philipsen, Bregninge, Ærøskøbing	1924	38	300
Sødinge	Forp. H. Hansen, Lammehauge, Ringe	1913	42	360
Søllinge-Eskildstrup	Gdr. J. Harrekilde, Eskildstrup, Pederstrup	1906	37	300
Taarup og Omegn	» Henrik Tofte, Taarup, Frørup	1927	61	450
Taasinge	» Vilh. Knudsen, Vaarø, Bjerreby, Svendborg	1901	36	403
Taasinge nye	» And. Lund, Knudsbølle, Svendborg	1928	40	354
Tranderup Sogns	» Martin Hansen, Vrangsg., Ærøskøbing	1902	31	425
Tranekær-Tullebølle	Boelsmd. Ludvig Gotfredsen, Bammeskov, Tranekær	1924	45	460
Trunderup-Jordløse	Gdr. R. M. Lindegaard, Moseg., Trunderup	1906	30	312
Tryggelev-Fodslette	» Chr. Larsen, Mejerigaarden, Tryggelev	1923	25	570
Tved og Omegn	» Hans Hansen, Egehøjlygaard, Tved, Svendborg	1924	34	400
Ulbølle og Omegn	» And. Granhøj, Dragsmøllegaard, V. Skerninge	1924	42	370
Ullerslev og Omegn	» Marius Nielsen, Kirkebjerg, Ullerslev	1905	33	330
Vantinge	» Jens Møllerhøj, Nybølle Mark, Espe	1907	27	375
Vejle og Omegn	» H. P. Hansen, Vejle Mark, Allested	1927	39	350
Vejstrup	» C. J. Laulund, Laulundgaard, Vejstrup	1898	25	420
Vester Aaby nye	Hmd. Niels Væver, V. Aaby	1927	38	286
Vester Aaby og Omegn	Gdr. Chr. Hansen, Bøgebjerggaard, V. Aaby	1902	32	415
Vester Hæsinge	» Kristen Blanke, V. Hæsinge	1904	84	750
Vester Skerninge og Omegn	» Rasmus Skov, V. Skerninge	1898	26	419
Vindinge Sogns	» Johs. Eriksen, Højgaard, Lamdrup	1903	43	400
Vormark-Tingsager	» Mads Iversen, Vormark, Hesselager	1930	45	400
Øksendrup og Omegn	» K. Christensen, Elmelund, Øksendrup	1923	47	385
Ølsted	» Kr. Frederiksen, Ølsted, Staaby	1928	30	260
Ørbæk og Omegn	» P. Petersen, Nørremose, Ellested	1900	38	400
Ørbækklunde og Omegn	» Hans Johansen, Risinggaard, Ørbæk	1923	40	419
Ørbækklunde ny	» Jens P. Iversen, Skovgaard, Ørbæk	1930	16	245
Øster Hæsinge	» Marius Pedersen, Ø. Hæsinge, Højrup	1902	25	357
Øster Skerninge	» Th. Rasmussen, Ballen, V. Skerninge	1928	38	421

Assistentens Navn og Adresse	Ansættelsesaar	Uddannelse
Jørgensen, Niels Chr., Staaby	1914	Korinth Landbrugsskole
Andersen, Marius, hos Formanden	1928	Vestsjællands Landbrugsskole 1928
Klæsøe, Roar, Simmerbølle	1928	Korinth Landbrugsskole 1926—27
Hansen, Niels, Barmosegaard, Skaarup	1921	Fyens Stifts Husmandsskole 1919
Nielsen, Anton, Husejer, Fredsholm, Rudkøbing	1927	Haslev Kontrolskole 1900
Petersen, Jørgen, Løjtved, Stenstrup	1930	Ladelund Landbrugsskole 1924—25
Clausen, C. H., Husmand, Strynø	1923	hos Bestyreren paa Strynø Mejeri
Rasmussen, Hans, hos Formanden	1930	Køng Højskole
Bech, Christen, Mejerigaarden, Øksendrup	1929	Korinth Landbrugsskole 1926
Madsen, Mads Clausen, hos Formanden	1930	Samme 1924
Jensen, Albert, hos Formanden	1929	Høng Landbrugsskole
Langholm, Aage, hos Formanden	1927	Husmandsskolen v. Odense
Christensen, Chr. Sandfeldt, Taarup, Frørup	1930	Vesterdal Højskole 1920
Lindholt, Viggo, Skovballe, Landet B.	1928	Skaarup Landbrugsskoles Kontrolkursus 1927—28
Baarstrøm, Einar, Landet B.	1930	Køng Højskole 1930
Hansen, Erik K., hos Formanden	1930	Korinth Landbrugsskole 1928
Navne, Valdemar, Rudkøbing Mose, Rudkøbing	1929	Skaarup Landbrugsskole 1929
Aaberg, Ejnar, hos Formanden	1927	Fyens Stifts Husmandsskole
Christensen, Victor, hos Formanden	1925	Skarup Landbrugsskole 1925
Jepsen, Troels, hos Formanden	1930	Fyens Stifts Husmandsskole 1930
Kaae, Fritz, hos Formanden	1927	Skaarup Landbrugsskole 1926—27
Ottosen, Frøken, Ullerslev	1930	Glamsbjerg Højskoles Kontrolkursus 1930
Nielsen, Joh., Vantinge Mark, Ringe	1920	Dalum Landbrugsskole
Anthonsen, Anthon, Vejle, Allested	1930	Fyens Stifts Husmandssk. 1928—29
Nielsen, Niels Olaf, Vejstrup	1920	Ladelund Landbrugsskole 1915
Ullerlund, Osvald, Præstegaarden, V. Aaby	1927	Korinth Landbrugsskole 1927
Secher, John Ancker, V. Aaby	1923	Lyngby Landboskole 1919— 20
{ Nielsen, Niels Peter, V. Hæsing	1930	Køng Højskole
{ Danielsen, Henry, V. Hæsing	1929	Fyens Stifts Husmandsskole
Swinth, Kathrine, hos Formanden	1914	
Petersen, Johannes Christian Westphal, Hervadshøj, Landrup	1930	Dalum Landbrugsskole 1926—27
Hansen, Villy, Hesselager	1930	Ladelund Landbrugsskole 1926—27
Lauritsen, Peter, Øksendrup	1926	Vesterdal Højskoles Kontrolkursus 1921
Petersen, Jørgen, Ølsted, Staaby	1928	Køng Højskole 1928
Jacobsen, Johannes, Frørup	1926	Haslev Kontrolskole
Hansen, Henrik, Lerkelund, Ørbæk	1924	Grejsdalens Landbrugsskole
Larsen, Bernhard, hos Formanden	1930	Korinth Landbrugsskole
Petersen, Hans, Vejle, Allested	1913	Korinth Landbrugsskole
Olsen, Thorvald, hos Formanden	1928	Fyens Stifts Husmandsskole 1928

Foreningens Navn	Formandens Navn og Adresse	Oprettet Aar	Antal Medl.	Antal Køer
Tønder Amt				
Abild og Omegn	Gdr. Anton Rodenberg, Abild, Tønder	1926	22	277
Ballum-Hjerpsted	» Peter Mathiesen, Ballum	1930	42	350
Brede og Omegn	» Hans Seistrup, Bredebro	1928	28	386
Bylderup-Burkal	» Peter Chr. Petersen, Bylderup	1930	26	335
Emmerlev Sogns	» Chr. L. Christensen, Sdr. Sejerslev, Højer	1929	44	540
Jejsing og Omegn	» H. Linnet, St. Tønde, Jejsing	1921	19	362
Løgumgaard og Omegn	» Nis Edvardsen, Løgumkloster	1924	17	201
Møgeltønder og Omegn	» Hans Abild, Møgeltønder	1925	22	296
Rabsted og Omegn	» Søren Beier, Korup, Rabsted	1923	25	375
Skærbæk og Omegn	» Uffe Gad, Ravnholt, Frifelt	1928	18	281
Visby-Daler	» Alfred Christensen, Visby	1929	28	415
Øster Højst og Omegn	» H. Nielsen, Lundsgaard, Øster Højst	1923	23	375
Øster Terp	» Sognef. Mathias Brodersen, Øster Terp, Bedsted Lø	1920	14	243
Haderslev Amt				
Aller og Omegn	Gdr. E. Anker, Skovhus, Christiansfeld	1922	23	495
Bevtoft Sogns	» Niels Schmidt, Glasergaard, Bevtoft	1921	34	477
Bjærning og Omegn	» J. E. Jessen, Skovbølling, Haderslev	1923	21	624
Brøns Sogns	» Heinrich Køester, Brøns	1929	29	253
Christiansfeld og Omegn	» N. Thuesen, Høgsgaard, Christiansfeld	1920	30	680
Djernæs og Omegn	» Anton Andersen, Hoptrup	1924	34	340
Dover-Vinstrup	» Alf. Johansen, Bakkeg., Dover, Lintrup	1930	19	300
Farris og Omegn	Propr. Mads Andersen, Farrisgaard, Farris	1921	29	425
Fjelsted-Sillerup	Gdr. Hans Thaysen Wildfang, Vonsbæk	1910	25	514
Gram og Omegn	» Peter Nørgaard, Holtgaard, Fole	1921	25	614
Halk-Hejsager	» Jørgen Nissen, Kjærg., Halk, Hejsager	1921	26	467
Hjerting	» Johan Callesen, Hjerting, Rødding		26	468
Hoptrup-Vilstrup	» Laurids Grundal, Vonsmose, Haderslev	1911	25	604
Hygum og Omegn	» P. Fredslund, Hygum, Sdr. Hygum	1897	24	336
Hyrup og Omegn	» Diens J. Barsøe, Kvistrup, Øsby	1921	21	465
Jels og Omegn	» Sigurd Nielsen, Hennekesdam, Jels	1922	31	438
Jægerup og Omegn	» Bent Jensen, Billund, Vojens	1921	23	550
Kastrup-Tiset	» Søren Krab, Kastrup, Gramby	1924	26	300
Københoved	» Hans Schmidt, Krogstrup, Skodborg	1926	29	511
Langetved	» Helmer B. Dyhr, Langetved, Skodborg	1926	30	334
Maugstrup og Omegn	» Niels Hansen, Maugstrup, Simmersted	1928	25	413
Mejlby og Omegn	» Karl Knudsen, Mejlbygaard, Lintrup	1923	21	389
Nustrup Sogns A do. B	» Martin Schultz, Lundsbaekg., Nustrup	1920	33	426
Nørre Rangstrup Herred	» Karl Schelde, Vellerup, Branderup		22	361
Rangstrup Herred	» Christen Knudsen, Galsted, Bevtoft	1921	25	350
Rurup og Omegn	» Chr. Nissen, Rundbjerg, Branderup		26	417
Rødding og Omegn A	» Chr. Hansen, Rødding	1921	24	426
do. B			26	351

Assistentens Navn og Adresse	Ansættelsesaar	Uddannelse
Nielsen, Axel, Andelsmejeriet Abildgaard, Tønder	1927	Ladelund Landbrugsskole
Lautrup, Hans, Døstrup Teglværk, Højbjerg	1930	Graasten Landbrugsskole 1927—28, Malling Kontrolkursus 1930
Olsen, Ernst, Asset, Løgumkloster	1930	Graasten Højskole 1927
Odgaard, Christian, Bylderup, Bylderup Bov	1930	Dalum Landbrugsskole
Nielsen, Aage Tubæk, Sdr. Sejerslev, Højen	1930	Køng Landbrugsskole 1930
Mortensen, Helge, hos Formanden	1930	Graasten Landbrugsskole 1930
Randbøll, Christian, Løgumkloster	1928	Dalum Landbrugsskoles Kontrolkursus 1900
Følster, Carsten, hos Formanden	1930	Graasten Landbrugsskole 1929—30
Lund, Marius, Rabsted	1925	Køng Højskole 1924
Johansen, Hans, hos Formanden	1930	Graasten Landbrugsskole 1926—27
Christensen, Chr N., hos Formanden	1929	Køng Højskole 1929
Petersen, Carl, hos Formanden	1928	Ribe Mælkeriskole 1923
Randbøll, Christian, Løgumkloster	1928	Dalum Landbrugsskoles Kontrolkursus 1900
Sørensen, N., Bøndergaardene 24, Haderslev	1930	
Jensen, Hans, hos Formanden	1930	Borris Landbrugsskole 1925—26
Christensen, Thorvald, Rødkær, Haderslev	1930	Ladelund Landbrugsskole 1928—29
Smidt, Andres, Brøns	1929	Ladelund Landbrugsskole 1926
Rohde, Hans, hos Formanden	1929	Køng Kontrolskole 1928
Zoëga, Andreas Nielsen, Hoptrup	1930	Malling Kontrolskole 1921—22
Iversen, Marie, hos Formanden	1930	Haslev Kontrolskole 1929
Rasmussen, Jørgen, Troldkær, Jels	1921	Haslev Kontrolskole 1921
Dam, P., hos Formanden	1925	Vesterdal Højskole 1924—25
Jensen, Jens Peder, Vester Lindet, Gramby	1924	Ødum Landbrugsskole 1910
Mortensen, Sigurd, Hejsager	1924	Fyens Stifts Husmandsskole 1923
Iversen, Marie, hos Formanden	1930	Malling Landbrugsskole 1929
Petersen, K. Fisker, Vonsmose, Haderslev	1930	Haslev Kontrolskole 1923
Lange, Hans Hansen, Hygum, Sdr. Hygum	1924	Køng Højskole 1924—25
Jørgensen, Thorvald, Kvistrup, Øsby	1930	Skaarup Landbrugsskole 1928—29
Nielsen, Chr. Valdemar, Jels	1928	Graasten Landbrugsskole 1927—28
Pedersen, Erik, Billundgaard, Vojens	1929	Køng Højskole 1929
Hansen, Bendix, Kastrup, Gramby	1927	Ladelund Landbrugsskole 1926
Poulsen, Peder, Københoved, Skodborg	1930	
Jørgensen, Chr., Langetved, Skodborg	1927	Lyngby Landboskole 1920
Frederiksen, Holger, Maugstrup, Simmersted	1928	Asmildkloster Landbrugsskole 1928
Johansen, Mads Chr., hos Formanden	1927	Høng Landbrugsskole 1923—24
f Sørensen, Thomsen, Gabel	1930	Graasten Landbrugsskole
\ Lunding, Jørgen, hos Formanden	1929	Samme
Teisen, Frits, Vellerup, Branderup		Haslev Kontrolskole 1928
Jensen, Niels, Galsted, Bevtøft	1921	Ribe Kontrolskole 1919
Nielsen, Karl, Mandbjerg, Toftlund	1930	Asmildkloster Landbrugsskole 1926
Petersen, Niels Aage, Brandstrup, Gramby	1929	Rødding Højskole 1928—29, Ladelund Landbrugsskole 1929
Jørgens, Axel, Bakkegaarden, Rødding	1927	Vesterdal Højskole 1925—26

Foreningens Navn	Formandens Navn og Adresse	Oprettet Aar	Antal Medl.	Antal Køer
Skodborg	Gdr. H. A. Bruun, Skodborg	1913	67	827
Skovby og Omegn	» Daniel Bruun, Skovby, Hovslund	1923	33	396
Starup og Grarup	» Nis Schmidt, Lunding, Haderslev	1921	20	416
Toftlund	» Eskild Hansen, Stenderup, Toftlund	1925	24	307
Tyrstrup	» Thomas Dall, Tyrstrup, Christiansfeld	1925	26	465
Vilstrup A do. B	» Chr. Hansen, Lavesgaard, Sdr. Vilstrup	1922	40	564
Vonsbæk-Aastrup	» Chr. Winther, Bakkegaard, Vonsbæk		28	399
Øsby Sogns	» Hans Kongsted, Kvistrup, Øsby	1921	24	390
Øster Lindet	» Peter Grosbøl, Gyvelagergaard, Terp, Ø. Lindet	1898	24	463
Aabenraa Amt.				
Bolderslev og Omegn	Gdr. Peter Nymand Jørgensen, Bolderslev	1920	28	287
Bovrup	» Peter Johansen, jun., Bovrup	1925	25	359
Ensted Sogns vestre do. østlige	» Hans Jørgensen Torp, Tinglev	1920	36	414
Feldsted og Omegn	» Jens J. Bladt, Sdr. Hostrup, Feldsted	1920	19	313
	» Frederik Hansen Møller, Krus Mølle, Aabenraa	1922	36	555
Graasten og Omegn	Propr. J. Lausgaard, Kiding, Bovrup	1922	23	591
Hjordkær og Omegn	Gdr. Nicolaj Haase, S. Ørslev, Hjordkær		28	422
Holbøl og Omegn	» Chr. Wrang, Holbøl	1920	22	320
Kliplev og Omegn	» Johannes Hansen, Perbøl Mark, Kliplev	1925	29	360
Kollund-Frøslev	» S. Linding Nielsen, Frøslev, Padborg	1927	28	458
Kværs og Omegn	» Johannes Termansen, Avntoft, Tørsbøl	1925	28	465
Løjt	» Jep Clausen, Barsmark, Løjt Kirkeby		37	412
Nr. Hostrup og Omegn	» Peter Slipsager, Nr. Hostrup, Røde Kro		30	357
Rebbøl og Omegn	» P. Petersen, Volderslev, Bolderslev	1925	21	233
Rinkenæs og Omegn	» Martin Jespersen, Mindeg., Rinkenæs	1924	24	385
Røde Kro	» Jes J. Schmidt, Rishjarup, Røde Kro		23	288
Traasbøl og Omegn	» Hans Staugaard, Tombøl, Feldsted	1922	19	257
Varnæs	» Peter Lauritsen, Blaaahøj Varnæs	1920	43	700
Sønderborg Amt.				
Asserballe Sogns	Gdr. Ernst Christensen, Asserballe, Augusten- borg	1905	26	255
Avnbøl	» Fritz Brodersen, Egeskovgaard, Avnbøl	1890	22	430
Blands-Ullerup	» Hans Clausen, Blands Skov, Avnbøl	1929	24	332
Brandbøl-Lunden-Elsmark	» Jørgen Clausen, Brandsbøl, Nordborg	1927	18	264
Dybbøl Sogns A	» Christian Jensen Dybbøltving, Dybbøl, Ragebøl		25	309
do. B	» Christian Jensen Dybbøltving, Dybbøl, Ragebøl		25	303
Egen Sogns A	» Jes Miang, Dyndved, Guderup	1921	22	265
do. B	» Peter Petersen, Egen, Guderup	1921	26	293

Assistentens Navn og Adresse	Ansættelsesaar	Uddannelse
f Niclason, Mathilde, Skodborg	1928	Skaarup Landbrugsskole 1928
\ Nielsen, Asger, Skodborg	1928	Køng Højskole 1927
Holm, Peter, Skovby, Hovslund	1926	Ribe Kontrolskole 1921
Brink, Lauritz, Enslev, Haderslev	1926	Ladelund Landbrugsskole 1921
Schmidt, Anders, hos Formanden	1925	Dalum Landbrugsskole 1919
Larsen, Poul, Tyrstrup, Christiansfeld	1926	Haslev Kontrolskole 1925
f Olesen, Karl, Sdr. Vilstrup	1930	Borris Landbrugsskole 1923—24
\ Rand, Carl Møller, Kanekær, Sdr. Vilstrup	1930	Malling Landbrugsskole 1929
Madsen, Karen, hos Formanden	1930	
Madsen, Chr., Kvistrup, Øsby	1930	Malling Landbrugsskole 1929
Christensen, Oskar Heden, hos Formanden	1930	Ladelund Landbrugsskole 1929
Pedersen, Hølge, hos Formanden	1930	Køng Højskole 1927
Laursen, Jens Chr., hos Formanden	1929	Dalum Landbrugsskole 1925—26
Clausen, Georg, Ensted, Aabenraa	1930	Dalum Landbrugsskole 1928—29
Kindberg, Peter, hos Formanden	1929	Graasten Landbrugsskole 1928—29
Petersen, Oskar, hos Formanden	1926	Haslev Landbrugsskole 1926
Støjberg, Søren Seerup, Graasten Landbrugsskole, Graasten	1929	Graasten Landbrugsskole 1929
f Jørgensen, Hans, Hjordkær	1927	Køng Kontrolskole
\ Christiansen, Henrik, Hjolderup, Hjordkær	1930	Køng Kontrolskole 1929
Meldgaard, Niels Chr., hos Formanden	1930	Malling Landbrugsskole 1924—25
Jepsen, Hans, Kliplev	1930	Graasten Landbrugsskole 1930
Jørgensen, A., hos Formanden	1930	Ribe Mælkeriskole 1922
Jensen, Hans, hos Formanden	1930	Borris Landbrugsskole 1926
Andersen, Arne, Løjt Kirkeby		Graasten Landbrugsskole 1927—28
Kjærsgaard, K., hos Formanden		Asmildkloster Landbrugsskole 1928
Møller, Arnold, Rebbøl Mejeri, Bolderslev	1930	Graasten Landbrugsskole 1929—30
Bolvig-Christensen, Chr., Rinkenæs	1930	Malling Landbrugsskole 1929
Kramer, C., Røde Kro		Asmildkloster Landbrugsskole 1919
Nielsen, Carl Robert, hos Formanden	1927	Haslev Landbrugsskole 1927
f Zachariasen, Johs., hos Formanden	1929	Dalum Landbrugsskole 1928
\ Skovmand, Chr., hos Formanden	1930	
Kolmos, Jørgen, hos Formanden	1930	Skaarup Landbrugsskole 1930
Sørensen, Harald, hos Formanden	1930	Graasten Landbrugsskole 1929—30
Andersen, Axel, hos Formanden	1930	Asmildkloster Landbrugsskole 1928—29
Faurholm, Andreas, Brandsbøl, Nordborg	1925	Vesterdal Højskole 1922
Holm, Bernhard, hos Formanden	1929	Asmildkloster Landbrugsskole 1921—22
Korin, O., hos Formanden	1930	Skaarup Landbrugsskole 1924—25
Johansen, Jensine, Dyndved, Guderup	1930	Borris Landbrugsskole 1923
Back, Anders P., hos Formanden	1930	Ribe Mælkeriskole 1919—20

Foreningens Navn	Formandens Navn og Adresse	Oprettet Aar	Antal Medl.	Antal Køer
Fremad	Gdr. G. Dencken, Frederiksgaard, Haderslev	1922	13	652
Havnbjerg-Lauensby	» C. Clausen, Havnbjerg, Nordborg		5	81
Holm-Nordborg	» Jørgen Philipsen, Holm, Nordborg	1924	20	304
Hørup og Omegn	» Peter Petersen, Mjang, Hørup	1929	24	375
Iller-Broager	» Sognef. Jørgen Slot, Broager	1913	26	510
Kegnæs Sogns	» Jørgen Jørgensen, Østerby, Kegnæs	1925	21	252
Ketting Sogns	» Jørgen Brock, Sebbelev, Augustenborg	1920	27	410
Lysabild Sogns	» Peter Dam, Lysabild, Skovby, Als		26	360
Majbøl-Mindebjerg	» Hans Rasmussen, Majbøl, Hørup		18	275
Notmark Sogns	» Jacob Møller, Naskersgaard, Fynshav	1923	30	260
Nybøl Sogns	» P. P. Bladt, Ravnshøjgaard, V. Sottrup	1921	23	379
Oxbøl Sogns	» Peter Hellesøe, Oksbøl, Nordborg	1924	28	364
Skjelle og Omegns	» Jørgen Hansen, Stensgaard, Broager	1908	25	384
Skodsbøl og Omegn	» Jens Jensen, Skodsbøl	1924	24	324
Snogbæk og Omegn	» Hans Andersen, Snogbæk, V. Sottrup	1929	15	287
Sottrup og Omegn	» Kr. Bonefeldt, Ø. Sottrup, V. Sottrup	1921	25	389
Svenstrup Sogns A	» Jens Hansen, Svenstrup	1924	17	256
do. B	» Hans Pedersen, Stevning, Svenstrup	1924	25	295
Sønderborg og Omegn	» Chr. Clausen, Stødager, Sønderborg	1921	19	428
Tandslet og Omegn	» Hans Bonefeld, Lebøl, Tandslet	1897	33	405
Ulkebøl-Kær	» H. Sander-Larsen, Saxgaard, Sønderborg	1898	26	464
Vollerup og Omegn	» H. Hansen, Røjgaard, Sønderborg	1909	23	340
Ribe Amt				
Aal Sogn	Gdr. Poul Tobiassen, Billumvad, Oksbøl	1929	54	500
Aastrup-Vejrup Kreds I	» Otto Ottosen, Terpling, Glejbjerg	1927	34	375
do. « II		1927	40	350
Alslev og Omegn	» Søren Bennetsen, Torrup, Guldager	1929	41	442
Andst nordre	» Peter Andersen, Fuglsang, Andst	1899	31	470
do. søndre		1899	44	500
do. østre		1899	34	470
Askov og Omegn	» Jørgen Boesen, Askov, Vejen	1930	17	376
Billum	Hmd. Laurids Poulsen, Billum	1921	40	436
Bramminge Omegn og søndre	Gdr. Jeppe Andersen, Allerup, Tjæreborg	1925	54	800
Bramminge og Omegn		1925	51	457
Brørup og Omegn søndre	» N. F. Iversen, Damgaard, Brørup		39	550
do. nordre	» Chr. Thygesen, Skovbjerg, Brørup	1896	37	510
Bække og Omegn	» Jørgen Bruun, Asbo, Bække	1897	34	524
Faaborg-Aarre	» Laust Warming, Vrenderup, Varde	1917	36	440
Folding	» Gustav Sørensen, Nørbølling, Brørup	1930	56	592
Føvling Sogns nordre	» Jesper H. Nielsen, Tved, Holsted	1930	60	650
do. søndre	» Hans Schmidt, Stenderup, Holsted	1930	56	540

Assistentens Navn og Adresse	Ansættelsesaar	Uddannelse
Johansen, Frode, hos Formanden Skov, Hans, Himmark, Svenstrup	1930	Haslev Kontrolskole 1927 Husmandsskolen v. Odense 1924
Simonsen, Oskar, hos Formanden	1930	Køng Landbrugsskole 1927
Jensen, A., Mjang, Hørup	1930	Klank Højskole 1927
Callsen, Hans, Gammelgab, Broager	1930	Køng Landbrugsskole 1929
Hoffmann, Frederik, Østerby, Kegnæs	1927	Graasten Landbrugsskoles Kontrolkursus 1928
Brodthagen, Willy, hos Formanden	1930	Vesterdal Højskole 1930
Dirks, Laurids, Lysabild, Skovby, Als	1928	Graasten Landbrugsskoles Kontrolkursus 1927—28
Jensen, Kristian, Majbøl, Hørup	1930	Korinth Landbrugsskoles Kontrolkursus 1926—27
Mogensen, Herlev, hos Formanden	1929	Vesterdal Højskole
Christiansen, Niels Viggo, hos Formanden	1922	Haslev Kontrolskole 1921—22, do. Landbrugsskole 1919—20
Nielsen, Hans, hos Formanden	1930	
Iversen, Jes, hos Formanden	1929	Graasten Landbrugsskole 1929
Hattesen, Jens, hos Formanden	1928	Samme 1927
Grau, Peter, Snogbæk, V. Sottrup	1930	Samme 1929—30
Christensen, Hans, V. Sottrup	1926	Ladelund Landbrugsskole 1924
Skov, Hans, Hundmark, Svenstrup	1928	Husmandsskolen v. Odense 1924
Skov, Kristine, Hundmark, Svenstrup	1928	Samme 1924
Jahnsen, Oluf, hos Formanden	1928	Stevns Kontrolskole 1927
Skov, Ferdinand J., hos Formanden	1930	Køng Højskole 1927
Godsted, Holger Valdemar, hos Formanden	1921	Aars Landbrugsskoles Kontrolkursus 1914
Møller, Georg, hos Formanden	1928	Køng Kontrolkursus 1928
Lund, Andr., hos Formanden	1930	
Jepsen, Niels Andrup, hos Formanden	1928	Ladelund Landbrugsskole 1927—28
Pjenggaard, Aksel, Lykkesgaard, Vejrup	1930	Kerteminde Højskole 1930
Larsen, Aage, hos Formanden	1930	Borris Landbrugsskole 1930
Jacobsen, Vestergaard, Gamst	1929	Malling Landbrugsskole 1913—14
Andersen, Jørgen, hos Formanden	1930	Vesterdal Højskole 1928 og Malling Landbrugsskole 1922
Poulsen, Niels, Gejsing, Lunderskov	1930	Ladelund Landbrugsskole 1915
Greve, Einer, hos Formanden	1930	Haslev Landbrugsskole 1923
Sørensen, Ejnar, Billum	1929	Borris Landbrugsskole 1929
Nielsen, Jens Jørgen, Allerup, Tjæreborg	1930	Ladelund Landbrugsskole
Holm, Kr., hos Formanden	1930	Ladelund Landbrugsskole 1929—30
Petersen, Hans Jensen, hos Formanden	1930	Vestsjællands Landbrugsskole 1925
Christensen, Christen Knudsen, Hulvad, Brørup	1930	Vestsjællands Landbrugssk. 1926—27
Østergaard, Thomas, hos Formanden	1916	Ladelund Landbrugsskole 1916
Lind, Viktor, Faaborg, Varde	1930	Kerteminde Højskole 1928—29
Christensen, Charles, Stenagergaard, Brørup	1930	Klank Højskoles Kontrolkursus 1927
Kristensen, Kristian, Lykkeskjærgaard, Holsted	1930	Ladelund Landbrugsskole 1929
Jepsen, Ole, Stenderup, Holsted	1930	Korinth Landbrugsskole 1929

Foreningens Navn	Formandens Navn og Adresse	Oprettet Aar	Antal Medl.	Antal Køer
Gjesing m. fl. Byer	Gdr. Niels Lønne, Gjesing, Esbjerg	1930	42	517
Gjesten vestre	» Chr. Skødt, Krogslund, Gesten St.	1896	37	500
do. østre		1930	48	460
Grene Sogns	» B. J. Vibe Pedersen, Plougslund, Billund	1929	39	400
Grindsted og Omegn	» N. C. R. Poulsen, Højvang, Grindsted	1917	41	550
Gørding og Omegn	» S. B. Ernstsen, Møllegaarden, Gørding	1925	39	550
Hejnsvig og Omegn	» I. Chr. Siem, Hejnsvig	1921	49	600
Hodde-Thorstrup	» Marius Christensen, Fredlykke, Sig	1923	46	563
Holsted	» Jens Knudsen, Rolighed, Holsted	1912	34	414
Horne	» P. L. Christensen, Hornelund, Tistrup	1928	46	700
Hunderup Sogns	» P. Rosendal, Nørrekærg., Gredstedbro	1928	45	390
Hvidding m. fl. Byer	» Tage Rosenstand, Danelund, Ribe	1921	26	425
Janderup Sogns søndre	» Andr. Østergaard, Janderup	1926	29	325
do. nordre	» Ebbe Damgaard, Janderup	1930	28	290
Jerne Sogns	» Kr. Biltøft, Lykkesgaard, Esbjerg	1929	33	310
Jernved og Omegn	» Truels Truelsen, Hjortlund, Gredstedbro	1921	33	380
Jordrup-Uhre Omegns	» Niels Poulsen, Uhre, Korsvang	1930	37	484
Kalvslund	» Sognef. N. Hansen, Kalvslund, Ribe	1930	30	340
Krogsager og Omegn	» Hans Peder Rasmussen, Kærbæk, Ansager	1921	55	536
Kvong og Omegn	» Niels Kruchov, Hallum, Tistrup	1929	39	377
Ladelund og Omegn	Forst. I. C. Overgaard, Ladelund, Brørup	1902	27	325
Lejrskov-Jordrup	Gdr. Knud Knudsen, Knudsbøl, Jordrup	1899	30	525
Lindknud Sogns	» H. Ingv. Johansen, Gilbjerg, Brørup	1921	43	542
Læborg	» John. Fink, Gammelby, Vejen	1899	21	264
Læborg Sogns vestre	» B. Winther, Hundsbæk Mark, Vejen	1928	21	360
Næsbjerg	» Christian Westergaard, Skonager, Næsbjerg	1929	44	420
Nørre Farup-Kongaadal	» Hans Bendiksen, Hillerup, Ribe	1921	24	310
Nørre Nebel og Omegn	» Kr. Madsen, Kolle Vesterg., Nr. Nebel	1906	43	525
Seem	Propr. P. H. Wind, Seemgaard, Ribe	1926	21	240
Seest	Gdr. Johan Fredslund, Vranderup, Ejstrup	1924	30	400
Seest-Hjarup	» Hans Sejro Olsen, Lebækg., Lunderskov	1904	18	525
Skanderup Sogns	Propr. A. Refslund, Gelballe, Lunderskov	1903	22	529
Skibelund	Gdr. Kr. Jensen, Askov, Vejen	1908	18	280
Skovlund og Omegn	» Jørgen Thomsen, Aalling, Mølby	1924	34	500
Starup Sogns	» Hans Toftrup, Tofterup	1927	35	315
Tistrup nordre	» G. M. Gjødese, Agertøft, Tistrup	1929	76	1030
do. søndre				
Vamdrup I	» P. Moos, Lykkesholm, Vamdrup	1898	36	576
do. II				
Varde og Omegn	» J. Clausager Gammeljord, Palleholm, Varde	1921	34	394

Assistentens Navn og Adresse	Ansættelsesaar	Uddannelse
Vestesen, Alfred, Olvang, Esbjerg	1929	Ladelund Landbrugsskole 1924—25, Korinth Landbrugsskole 1926
Habekost, Erik, Gesten	1929	Køng Højskoles Kontrollkursus 1828—29
Birkelund, Aage, Gesten St.	1930	Ryslinge Højskole 1926—27, Køng Højskoles Kontrollkursus 1930
Møller, Helga, Købm. Klitgaard, Billum	1929	Haslev Kontrolskole 1929
Hansen, Carl Gustav, hos Formanden	1929	Borris Landbrugsskole 1924
Hansen, Johs., hos Formanden	1927	Haslev Kontrolskole 1928
Hansen, Kathrine, hos Formanden	1921	Asmildkloster Landbrugsskole 1928
Larsen, Ejnar, hos Formanden	1930	Klank Højskole 1929
Madsen, Herluf Runge, Holstedgaard, Holsted	1930	Ladelund Landbrugsskole 1929—30
Jensen, Ejnar, hos Formanden	1930	Fyens Husmandsskole 1927
Nielsen, Frederik R., Ø. Vedsted, Ribe	1930	
Damsgaard, Kasper, hos Formanden	1930	Sydsjællands Landbrugsskole 1930
Lund, Emil, Billumgaard, Billum	1930	Borris Landbrugsskole 1926—27 og 1930
Hansen, Svend, Østerkær, Hyllerslev	1930	Skaarup Landbrugsskole 1929—30
Hansen, J. P., hos Formanden	1930	Forsøgslaboratoriet
Jepsen, Vagn, Jernved, Gredstedbro	1930	Køng Landbrugsskole 1926
Bundegaard, Hans M., hos Formanden	1930	Tommerup Landbrugsskole 1920— 21, Ladelund Landbrugsskole 1921
Hansen, Mads, hos Formanden	1930	Ladelund Landbrugsskole 1929—30
Madsen, Rs., Kærbæk, Ansager	1930	Fyens Stifts Husmandsskole 1925
Larsen, Holger, Hallum, Tistrup	1929	Borris Landbrugsskole 1928—29
Sørensen, Svend Thorvald, Ladelund, Brørup	1929	Haslev Kontrolskole 1924, Ladelund Landbrugsskole 1928—29
Mikkelsen, N. M., Jordrup		Forsinge Landbrugsskole 1905
Madsen, Magnus Johannes, Adserbølgaard, Brørup	1930	Ladelund Landbrugsskole 1930
Nielsen, Jens Chr., hos Formanden	1930	Køng Husmandsskole 1929
Thomsen, Viggo, hos Formanden	1930	Ladelund Landbrugsskole 1929
Møgelvang, Karl, Næsbjerg St.	1930	Samme
Ravn, Lars, Hillerup, Ribe	1930	Kerteminde Højskole 1929—30
Mikkelsen, Karl, Nr. Nebel	1930	Fyens Stifts Husmandsskole 1926
Jepsen, Lovise, Hørnlund Kro, Ribe	1926	Landbrugskonsulent Thomsen, Hørn
Svendsen, Oskar, hos Formanden	1926	Asmildkloster Landbrugsskole 1926
Hansen, Knud, Lindegaard, Hjarup, Kolding	1930	Ladelund Landbrugsskole
Andersen, Thomas, hos Formanden	1930	Køng Landbrugsskole 1930
Nielsen, Niels, hos Formanden	1930	Landbrugsskole 1927—28, Ladelund Kontrollkursus 1930
Jensen, B., Lund, Mølby	1930	Kærehave Landbrugsskole 1930
f Paaskesen, Signe, Tofterup	1927	Høng Landbrugsskole 1927—28
\ Pedersen, Chresten, Tofterup		
f Jensen, Jacob, hos Formanden	1929	Ladelund Landbrugsskole 1909
\ Jensen, Arne Magnus, hos Formanden	1930	Samme 1928
Klokrose, Ingvar, hos Formanden	1930	Vejlby Landbrugsskole 1930
Jensen, Søren Bæk, hos Formanden	1930	Samme 1930
Hansen, hos Formanden	1930	Ladelund Landbrugsskole 1930

Foreningens Navn	Formandens Navn og Adresse	Oprettet Aar	Antal Medl.	Antal Køer
Varde Mejeriets	Gdr. Axel Jensen, Varde St. Mark, Varde	1928	77	730
Veerst-Ravnholt	» Ejner Eriksen, Moesgaard, Veerst St.	1898	34	440
Vejen Husmands	Hmd. Jørgen P. Orloff, V. Vestermark, Vejen	1922	12	38
Vejen Omegn	Gdr. Knud Knudsen Borg, Ll. Skovg., Vejen		17	380
Vester Nebel og Omegn	» Kaare Landholt, Andrup, Esbjerg	1917	37	435
Vraa-Højrup-Lejrskov	» M. Ivarsen, Sandholm, Vraa, Korsvang	1930	17	350
Ølgod-Strellev	» Søren Christensen, Lindbjerg Mølle- gaard, Ølgod	1930	56	633
Øse	» Marius Madsen, Øre, Nordenskov	1922	45	473

Assistentens Navn og Adresse	Ansættelses- sesaar	Uddannelse
Bilbjerg Ejnar, Storegade, Varde	1928	Borris Landbrugsskole 1928
Hoffmann, Jørgen, Veerst By	1930	Slagelse Landbrugsskole 1928
Jensen, Magnus, Vejen Vestermark, Vejen	1929	Vejlby Landbrugsskole 1926—27
Petersen, Alfred, hos Formanden	1930	Samme 1926—27
Fried, Aage, hos Formanden	1925	Ladelund Landbrugsskole 1923
Petersen, Orla Hjortlund, hos Formanden	1930	Husmandsskolen v. Odense
Rasmussen, Viggo, Ølgod	1930	Vesterdal Højskole 1929
Lorentsen, Jacob Ravn, Øse	1930	Husmandsskolen v. Odense

