



Danskernes Historie Online

Danske Slægtsforskeres Bibliotek

Dette værk er downloadet fra Danskernes Historie Online

Danskernes Historie Online er Danmarks største digitaliseringsprojekt af litteratur inden for emner som personalhistorie, lokalhistorie og slægtsforskning. Biblioteket hører under den almennyttige forening Danske Slægtsforskere. Vi bevarer vores fælles kulturarv, digitaliserer den og stiller den til rådighed for alle interesserede.

Støt Danskernes Historie Online - Bliv sponsor

Som sponsor i biblioteket opnår du en række fordele. Læs mere om fordele og sponsorat her: <https://slaegtsbibliotek.dk/sponsorat>

Ophavsret

Biblioteket indeholder værker både med og uden ophavsret. For værker, som er omfattet af ophavsret, må PDF-filen kun benyttes til personligt brug.

Links

Slægtsforskeres Bibliotek: <https://slaegtsbibliotek.dk>

Danske Slægtsforskere: <https://slaegt.dk>

Henning Jensen

GOTISK SKRIFT

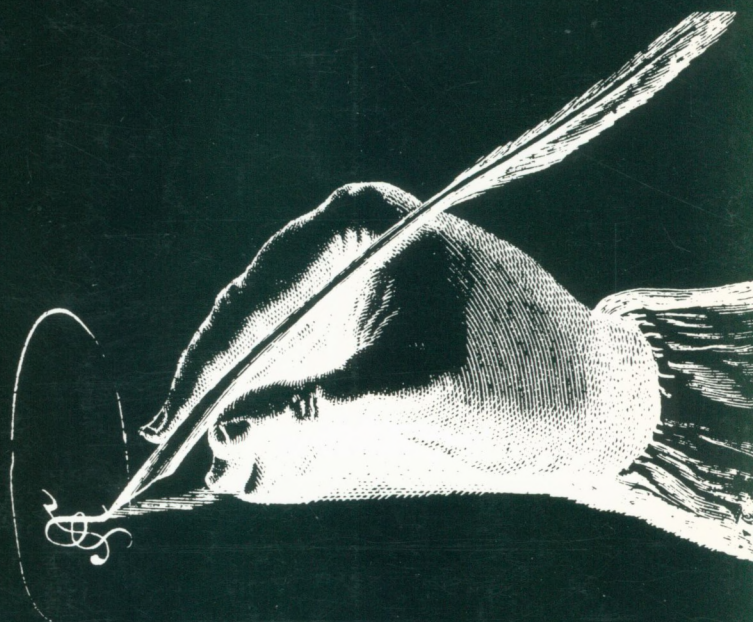

Læsebog for begyndere og lidt øvede

Henning Jensen

GOTISK SKRIFT

Læsebog for begyndere og lidt øvede

DANSK HISTORISK HÅNDBOGSFORLAG

ISBN 87 88742 32 6 (hft.)
ISSN 0105-7731

Henning Jensen:

GOTISK SKRIFT - Læsebog for begyndere og lidt øvede.

© Copyright 1990: Forfatteren og

Dansk Historisk Håndbogsforlag.

Alle rettigheder forbeholdes. Enhver form for fotokopiering eller anden mangfoldiggørelse af denne bog - helt eller delvis - i et eller flere eksemplarer, til pædagogisk, merkantilt eller andet formål, forbydes i henhold til gældende danske ophavsretslove. Værket kan frit citeres i forbindelse med en anmeldelse eller omtale, jfr. presselovens bestemmelser herom.

Udgivet som nr. 6 i serien »Slægts- og lokalhistorikerens håndbøger« af

Dansk Historisk Håndbogsforlag ApS

Klintevej 25, DK-2800 Lyngby

Telf. 45 93 48 00

DBK-BOGDISTRIBUTION nr. 88742326

Layout og repro: Rita Jensen.

Sats, tryk og bogbinder: Tordenskjold ApS i samarbejde med

Reproset I/S og Concordia A/S, Kbhn.

INDHOLD

Kursiverede tal i parentes er *ane-numrene* for de aner, der omtales i den pågældende skriftprøve, jfr. anetavlen. I selve anetavlen er der ud for hver enkelt ane anført, i hvilken *skriftprøve* anen er omtalt.

Forord	5
Indledning	6
Anetavle, opstillet i listeform (i uddrag)	7-9

Folketællinger (FT):

S-1	1890 1/2	Skive købstad (1, 2, 3)	10-11, 122-23
S-2	1880 1/2	Skive købstad (2, 3)	12-13, 124
S-3	1870 1/2	Vester Vandet s. (Klitmøller) (3, 6, 7)	14-15, 124-125
S-4	1860 1/2	Vester Vandet s. (Klitmøller) (3, 6, 7)	16-17, 126
S-5	1850 1/2	Thisted købstad (2, 4, 5)	18-19, 126
S-6	1850 1/2	Holstebro købstad (8)	20-21, 127
S-7	1850 1/2	Vester Vandet s. (Klitmøller) (6, 7)	22-23, 127
S-8	1845 1/2	Thisted købstad (5)	24-25, 128
S-9	1845 1/2	Holstebro købstad (8)	26-27, 128
S-10	1845 1/2	Vester Vandet s. (Klitmøller) (6, 7)	28-29, 128-129
S-11	1840 1/2	Holstebro købstad (4, 8, 9)	30-31, 129
S-12	1840 1/2	Vester Vandet s. (Klitmøller) (6, 7, 12, 13)	32-33, 130
S-13	1834 18/2	Holstebro købstad (4, 8, 9)	34-35, 130-131
S-14	1834 18/2	Vester Vandet s. (Klitmøller) (6, 12, 13)	36-37, 131-132
S-15	1834 18/2	Hillerslev s. (10, 11)	38-39, 132
S-16	1801 1/2	Vester Vandet s. (Klitmøller) (6, 12, 13, 26)	40-41
S-17	1801 1/2	Kaastrup s. (14, 15)	42-43
S-18	1801 1/2	Sønderhaa s. (10, 21)	44-45
S-19	1801 1/2	Ølgod s. (9, 18, 19, 36)	46-47
S-20	1787 1/7	Thisted købstad (22, 23, 46, 47, 94)	48-49
S-21	1787 1/7	Vester Vandet s. (Klitmøller) (12, 13, 24, 25, 26)	50-51
S-22	1787 1/7	Kaastrup s. (14, 19)	52-53
S-23	1787 1/7	Sønderhaa s. (20, 21, 43)	54-55

Kirkebøger (Kb.) efter 1812-14:

S-24	1899	Thisted (døde/begr.) (4, 5, 10, 11)	56-57
S-25	1895	Thisted (døde/begr.) (4, 5, 8, 9)	56-57
S-26	1885	Skive (født/døbte) (1, 2, 3)	58-59
S-27	1870	Holstebro (døde/begr.) (8)	58-59
S-28	1852	Vester Vandet (født/døbte) (3, 6, 7)	60-61
S-29	1845	Thisted (født/døbte) (2, 4, 5)	62-63
S-30	1842	Holstebro (døde/begr.) (8, 9)	64-65
S-31	1833	Sennels (døde/begr.) (14, 15)	66
S-32	1826	Sennels (døde/begr.) (14)	67
S-33	1818-19	Holstebro (født/døbte) (4, 8, 9)	68-69
S-34	1818	Holstebro (viede) (8, 9)	70-71

Kirkebøger (Kb.) før 1812-14:

S-35	1808-09	Sennels (født/døbte) (7, 14, 15)	72-73
S-36	1802-03	Vester Vandet (døde/begr.) (26)	74-75
S-37	1800-01	Vester Vandet (døde/begr.) (24, 25)	76-77
S-38	1795	Vester Vandet (født/døbte) (6, 12, 13, 26)	78-79
S-39	1780-84	Kaastrup (begravede) (28)	80-81
S-40	1768-69	Kaastrup (døbte) (14, 28, 29)	82-83
S-41	1767-68	Vester Vandet (født/døbte) (12, 24, 25, 48)	84-85
S-42	1761-64	Tilsted (trolovede/viede) (28, 29)	86-87

S-43	1750-51	Vester Vandet (trolovede/viede) (26, 27)	88-89
S-44	1736-37	Kaastrup (døbte) (28, 56, 57)	90-91
S-45	1736	Vester Vandet (født/døbte) (24, 48, 49, 96, 99)	92
S-46	1736	Vester Vandet (født/døbte) (25, 50, 51)	93
S-47	1722	Vester Vandet (født/døbte) (26, 52, 53)	94-95
S-55	1682-84	Kaastrup (døbte) (112, 113, 224, 226, 227, 448)	116-117
<i>Borgerskab i justitsprotokol:</i>			
S-48	1817	Holstebro justitsprotokol (8)	96-97
<i>Lægdsruller (her Søruller):</i>			
S-49	1812	Klitmøller (søhovedrulle) (6, 12)	98-99
S-50	1809	Klitmøller (søextrarulle) (12, 24)	100-103
S-51	1802	Klitmøller (søhovedrulle) (6, 12)	102-105
<i>Skifteprotokoller:</i>			
S-52	1752	Klitmøller (amtsskifteprotokol) (25, 50, 51)	106-107
S-53	1729	Kaastrup (godsskifteprotokol) (112, 224)	108-114
<i>Matrikel:</i>			
S-54	1688	Kaastrup (224)	114-115
<i>Diverse:</i>			
S-55	1682-84	Kaastrup kirkebog (112, 113, 224, 226, 227, 448)	116-117
S-56	1732	Jyske Registre (ægteskabstilladelse) (48)	118-119
Folketællinger			120-121
Navneopkald			122, 127
Kommentarer og henvisninger			122-134
Ordforklaringer			135-140
Litteraturliste			141-144
Gotiske alfabeter og bogstavværker			116, 145-147
Skiftejurisdiktionerne. En oversigt			148

Forord

Hermed udgives 56 skriftprøver med tilhørende transkriptioner. Bogens væsentligste funktion er en læse-øve-bog for den, der ønsker at tilegne sig den nødvendige færdighed i at læse og tyde den gotiske håndskrift, som stort set var enerådende før 1870erne.

Da bogen primært henvender sig til slægts- og lokalhistorisk interesserede, der via fritidsundervisning eller selvstudium ønsker at komme så tæt på den virkelige forsker-situation som muligt, er bogen ved udvalget af skriftprøver – som noget helt nyt – endvidere opbygget således, at den tager et helt konkret udgangspunkt: Opbygning af en anetavle for en person – født 1885 i Skive købstad – men med aner i såvel by som på land.

Ved gengivelsen af et stort antal skriftprøver er det således muligt at stille den enkelte læser i en (næsten) konkret forskersituation. Hvad siger en folketælling, en kirkebog, en lægdsrulle, et skifte etc. om den enkelte ane, hvad ved vi ... hvad ønsker vi at vide ... og hvordan kommer vi videre ved at kombinere de forskellige skriftprøver (arkivalier, kilder) for at nå det ønskede resultat.

Det vigtigste er, at forskeren ... hen ad vejen ... lærer at læse gotisk så nogenlunde. Et problem, der løser sig selv ved stædig vedholdenhed. Men det er også nok så væsentligt, at forskeren også forstår, at de enkelte kilder må forstås, tolkes og sættes ind i en større sammenhæng. De første 15 skriftprøver er kommenteret bagest i bogen for at give læseren en fornemmelse af, hvilke slutninger/iagttagelser man måske kan foretage ud fra de enkelte skriftprøver – og hvor forsigtig man må være, for ikke at drage forhastede slutninger. Men jeg håber også, at bogen giver læseren/forskeren en fornemmelse af, hvordan man »jonglerer« mellem forskellige kilder (skriftprøver) samt hvilke oplysninger, de forskellige kilder giver i den konkrete forskersituation: Hvad ved jeg? Hvad vil jeg vide? Derfor er der såvel en normal indholdsfortegnelse til skriftprøverne (S-), som til en anetavle (i uddrag) for udgangspersonen, probanden, hvorfra der for hver ane henvises til den eller de skriftprøver, hvor den enkelte ane omtales i kilderne (skriftprøverne).

Naturligvis forekommer der i skriftprøverne en række betegnelser, ord og vendinger, som mange nutids-

mennesker ikke er bekendt med. Et udvalg er nærmere forklaret i afsnittet »Ordforklaringer«, bagest i bogen, ligesom der i den afsluttende »Litteraturfortegnelse« henvises til den mest relevante litteratur.

Rigsarkivet har velvilligt stillet en række skriftprøver til rådighed for bogen – alle indkøbt i affotografier i gode copyproofs – ligesom Landsarkivet for Nørrejylland i Viborg i denne forbindelse og tidligere har leveret fotokopier af de ønskede skriftprøver. Ikke alle arkivalier har været lige velegnede til reproduktion og nogle har ikke passeret ind i den »pædagogiske« anetavle-opbygning. Der er derfor foretaget et udvalg. Læseren vil derfor finde nogle skriftprøver meget tydeligt gengivet, andre mere »uldne«. Hertil er der kun at sige: Ja, men sådan er den virkelige forskersituation. En stor del af landets kirkebøger, folketællinger etc. stilles i dag alene til publikums disposition i form af mikrofilm eller fotokopier. Og de er heller ikke altid videre tydelige eller letlæselige, men oftest! Læseren af denne bogs skriftprøver er således ikke stillet værre eller bedre end i det virkelige forskerliv: Langt det meste er skrevet tydeligt og let læseligt (når man kan det gotiske!), andet kræver timers tålmod.

De fleste skriftprøver er gengivet i hel størrelse, andre i ca. 80 pct. gengivelse for at kunne indpasses bogens format. Når skiftet (S-53), side 109ff, har noget mere med i transkriptionen end der kan læses af skriftprøven, skyldes dette, at en afskrift blev taget for 26 år siden af den originale skifteprotokol. I dag er skifteprotokollen afslidt i kanten med ca. 1 cm – på grund af flittige arkivgæsters brug gennem 26 år – med det resultat, at teksten nu er tabt i kanten af hver side. Derfor er brugskopier i fotokopi eller mikrofilm af de mest benyttede ældre arkivalier nu næsten alene til disposition for arkivernes besøgende.

En særlig tak til min kone, Rita, for omhyggeligt arbejde med at stykke bogens mange elementer sammen i ombrydningen, og til de mange, der ubesat har forudbestilt bogen og tålmodigt ventet på dens fremkomst.

Og til den begynder, der fortvivler over den gotiske skrift: Giv ikke op. Mobiliser lidt energi – så kommer det hen ad vejen!

Jeg ved det efter snart 35 års erfaring!

Henning Jensen

Indledning

I løbet af 1800-årene – og særligt i årene efter 1850 – tabte den (ny)gotiske skrift mere og mere terræn overfor den latinske skrift, den skrift vi bruger i dag. 1800-årenes arkivalier er således skrevet enten med en med en »ren« nygotisk hånd, med en »ren« latinsk hånd, eller oftest med en *blandingsskrift*, som bogens skriftprøver giver en del eksempler på. Det voldte eleverne i folkeskolen stort besvær at skulle lære og mestre de to forskellige former for skrift – og holde dem adskilt.

Den 19. maj 1875 udsendtes derfor et ministerielt cirkulære, der bestemte, at herefter skulle der ikke længere i folkeskolen undervises i den gotiske håndskrift. I Slesvig-Holsten, der fra 1864 var under prøjsisk administration (til 1920), gik man først senere over til vor nuværende, latinske skrift.

Begrundelsen for 1875-cirkulæret var den, at den latinske skrift nu var den mest benyttede, og skriftskiftet motiveredes med, at det ville være fremmende for skrivefærdigheden hos almenen, hvis skolebørnene fremover kun skulle indøve én skrivestil i løbet af skoletiden. Ældre mennesker, der kun havde lært den gotiske håndskrift, fortsatte naturligvis med at benytte denne.

Ligesom vor nuværende latinske skrift løbende undergår forandringer (skønskrift for 60 år siden minder

således ikke meget om vor tids formskrift!), har den gotiske skrift fra 1600-årene også skiftet med moden frem til afløsningen i 1875. Der er derfor i bogen indsat forskellige alfabetter og bogstavrækker, der hver især har været typiske for netop de forskellige tidsperioder fra 1660 til 1875. Selv i den gotiske periode var det almindeligt, at *personnavne* og datidens *fremmedord* blev skrevet med vor nuværende latinske skrift... mens resten blev skrevet med gotisk. Dette var et tegn på, at skriveren var en dannet person ... og i skriftprøverne kan vi finde sådanne eksempler, der ofte er en lettelse for os i dag. Mange svært-læselige gotiske dokumenter kan »skimmes« for netop det navn, man søger efter, hvis skriveren har mestret og fulgt denne regel. For den, der vil studere den gotiske skrifs historie og detaljerede udvikling nøjere, henvises til dr. Erik Kromans bog, som er opført i litteraturlisten bagest i bogen som nr. 9.

Ikke alle skrivere mestrede de særlige store bogstaver i den gotiske skrift. Men så brugte man blot de små bogstaver og skrev dem i dobbelt eller tredobbelt størrelse (Som i datidens formskrift). Det kan derfor være vanskeligt at afgøre, om et ord i skriftprøverne er skrevet med stort eller lille begyndelsesbogstav. En egentlig retskrivning er af forholdsvis nyere dato!



Christen Brandi Hausgaard (6) og hustru Marie Hausgaard, f. Neergaard (7) fotograferet omkr. 1869 med barnebarnet Jensine Revsgaard, senere gift Lützhøft. På grundlag af barnebarnets skønnede alder, kan fotografiet tidsfæstes til ca. 1869. I efterslægten findes flere udsnitfotos (portrætter), fremstillet efter dette fotografi.

ANETAVLE

opstillet i listeform (i uddrag).

Rækken med de 64 aner haves næsten komplet, af rækken med de 128 aner kendes de fleste, og enkelte anelinier kan føres meget længere tilbage.

Her er alene opført anerne til og med tip-oldeforældrene (rækken med de 16 aner), idet tip²-oldeforældrenes navne dog er anført i parentes, da deres navne i en del tilfælde fremgår af de gengivne skriftprøver. Anerne nr. 56-57, 112-113 og 224-227 er alene medtaget for at give anesammenhæng med det gengivne skifte fra 1729 (S-53), matriklen 1688 (S-54) samt Kaastrup kirkebog 1682-84 (S-55), alle vedrørende Neergaard-slægten i Kaastrup i Thy.

S = Skriftprøve nr., er sat med kursiveret skrift til højre ud for anerne nedenfor.

PROBAND

- | | | |
|----|---|------------------------|
| 1. | <i>Ida Sophie Hillers,</i>
født 10.6.1885 Skive..... | <i>S-nr.:</i>
1, 26 |
|----|---|------------------------|

FORÆLDRE

- | | | |
|----|--|-----------------------|
| 2. | <i>Jens Christian Hillers (Hillertz),</i> guldsmedemester i Skive 1876-1898, herefter gæstgiver på Fisketorvet 6 i Odense et par år, og fra 1900 til sin død handelsagent og kommissionær ssts., født 7.10.1845 Thisted, død 29.6.1919 Odense (Ansgars s.), gift 14.3.1877 V. Vandet med | 1, 2, 5, 26,
29 |
| 3. | <i>Anine Hausgaard,</i> født 21.12.1852 Klitmøller, V. Vandet s., død 6.10.1930 Gentofte s., begr. Odense (Sct. Knuds s.) | 1, 2, 3, 4, 26,
28 |

BEDSTEFORÆLDRE

- | | | |
|----|---|---|
| 4. | <i>Johan Henrik Hillers,</i> slagtermester i Thisted, født 19.7.1818 Holstebro, død 21.8.1895 Thisted, gift 25.7.1845 Thisted med | 5, 11, 13,
24, 25, 29,
33 |
| 5. | <i>Else Kirstine Larsen,</i> født 18.10.1826 Thisted, død 13.3.1899 ssts. | 5, 8, 24, 25,
29 |
| 6. | <i>Christen Brandi Hausgaard,</i> skipper, skudeejer og handelsmand i Klitmøller, sogneforstander m.v., V. Vandet sogn, født 27.5.1795 Klitmøller, V. Vandets s., død 22.12.1876 ssts., gift 1. 5.8.1820 V. Vandet m. Mette Kirstine Christensdatter Thorup (1773-1834, enke efter skudeejer Jens Andersen Broe, Klitmøller), gift 2. 20.2.1835 på Momtoft (husbryllup), Sennels s. med | 3, 4, 7, 10
12, 14, 16,
28, 38, 49,
51 |
| 7. | <i>Marie Neergaard,</i> født 14.12.1808 på Momtoft, Sennels s., død 6.7.1901 Thisted, begr. V. Vandet. | 3, 4, 7, 10
12, 28, 35 |

OLDEFORÆLDRE

- | | | |
|-----|--|--|
| 8. | <i>Christian Hinrich Hillers,</i> fra 1817 slagtermester i Holstebro, født 6.10.1796 Hamm und Horn bei Hamburg, død 6.6.1870 Holstebro (gift 2. 27.6.1847 Holstebro med Johanne Marie Kirstine Larsen (1817-1898), gift 1. 27.2.1818 Holstebro med | 6, 9, 11, 13,
25, 27, 30,
33, 34, 48 |
| 9. | <i>Ida (døbt Ide) Kirstine Hansdatter,</i> født 1789, fremstillet i Ølgod kirke 8.2.1789, død 5.10.1842 Holstebro. | 11, 13, 19,
25, 30, 33,
34 |
| 10. | <i>Laust (kld. Lars) Matthias(en) Larsen,</i> husmand i Store Hillerslev s., født 14.12.1788 Jestrup, Sønderhaa s., død 23.2.1865 Store Hillerslev, Hillerslev s., gift 5.10.1826 Hillerslev med | 15, 18, 24 |
| 11. | <i>Karen Jensdatter Schou,</i> født 3.4.1807 Thisted, død 10.3.1877 Hillerslev s. | 15, 24 |

12. *Christen Pedersen Møller/Kløvborg/Hausgaard*, skipper, skudeejer og handelsmand i Klitmøller, V. Vandet s., født 31.3.1768 Klitmøller, V. Vandet s., død 16.6.1840 ssts., gift 9.10.1789 V. Vandet med 12, 14, 16, 21, 38, 41, 49, 50, 51
13. *Anne Marie Christensdatter Brandi*, født 23.4.1765 Klitmøller, V. Vandet s., død 5.3.1850 ssts. 12, 14, 16, 21, 38
14. *Christen Christensen Neergaard* (d.y.), selvejergårdmand i Kaastrup, fra 1805 proprietær til Momtoft, Sennels s., m.m. døbt 27.3.1768 Kaastrup, død 21.8.1833 på Momtoft, Sennels s., gift 2.11.1792 Nors med 17, 22, 31, 32, 35, 40
15. *Johanne Nielsdatter Bjerregaard*, født 12.3.1771 Hinding, Nors s., død 30.5.1826 på Momtoft, Sennels s. 17, 31, 35

TIP-OLDEFORÆLDRE

16. *Johann Hinrich Hillers*, snedkermester i Hamm og i Hamburg, født 16.5.1753 Hamm b. Hamburg. (Søn af Johann Nicolaus Hillers og Margretha Prüters), død 30.8.1838 Hamburg (Maria Magdalena s.), gift 1. 21.11.1780 Hamburg (St. Michaelis s.) m. Anna Cathrina Elisabeth Tohrs (1756-88), gift 2. 26.7.1789 Hamburg (St. Catharina s.) med
17. *Juliana Frederica Elisabeth Steig(en)*, født ca. 1764 i Grabau, Mecklenburg, død 20.8.1816 i Hamm bei Hamburg. (Datter af Johann Friederich Steig og Anna Sophia Polchau/Polkoh).
18. *Hans Jensen Smed*, smed og husmand i Ølgod s., født 1752 Agersnap, Ølgod s., døbt 4.6.1752 Ølgod s. (Søn af smed og husmand Jens Hansen...), død 3.2.1830 ssts., gift med 19
19. *Maren Niss/Nielsdatter*, født 1756 i Agersnap, Ølgod s., døbt 18.7.1756 Ølgod. (Datter af smed og husmand Niss/Niels Hansen ...), død 17.1.1845 Ølgod s. 19
20. *Lauritz (Laurs, Laust) Madsen* (Svinborg) Holmager, selvejerhusmand i Jestrup, Sønderhaa s., døbt 19.3.1745 Thisted (Søn af feldbereder Mads Lauritzen Holmager og Anne Andersdatter, der 1. var gift med Christen Jensen Svin(d)borg), begr. 13.5.1798 Sønderhaa s., gift 20.6.1778 Sønderhaa med 23
21. *Else Lars/Laursdatter*, døbt 31.3.1748 Sønderhaa. (Datter af selvejer Lars/Laurs Jensen Knattrup og Karen Nielsdatter), begr. 18.6.1817 Vang s. Hun gift 2. 20.4.1799 Sønderhaa m. Anders Madsen Tanderup af Ydby s., begr. 1.7.1810 Sønderhaa s. 18, 23
22. *Jens Jensen Schou*, kleinsmedemester i Thisted, født ca. 1754 Thisted (lakune i kirkebogen), konfirmeret ssts. 1769, 15 år gl. (Søn af glarmester i Thisted Jens Nielsen Schou/Glarmester og Karen Lauritsdatter Griis-hauge), begr. 10.4.1811 Thisted, gift 1. 16.12.1784 Thisted med Sophie Kirstine Pedersdatter Sveigaard, hun begr. 1803 ssts., gift 2. 30.11.1804 Thisted med 20
23. *Christiane Nielsdatter Bech*, født 15.10.1779 Thisted. (Datter af malermester i Thisted Niels Nielsen Bech og Anne Marie Truelsdatter), død 9.5.1844 Thisted, gift 2. 12.5.1813 Thisted m. værtshusholder og brændevinsbrænder Peter Chr. Pedersen Sund, død 4.9.1820, gift 3. 8.3.1822 Thisted med værtshusholder Anders Larsen Møller, død 17.7.1829 Thisted. 20
24. *Peder Andersen Møller, kld. Hausgaard*, skipper, skudeejer og handelsmand i Klitmøller, V. Vandet s., født 5.1.1736 Klitmøller, V. Vandet s. (Søn af skudeejer og skipper Anders Nielsen Poulsen og Maren Pedersdatter Møller). Han opførte o. 1770 skudehandlergården Hausgaard (på nuv. matr. nr. 47) i Klitmøller og han og en del af hans efterslægt antog navnet Hausgaard, død 1.7.1800 ssts., gift 29.10.1765 V. Vandet med 21, 37, 41, 45, 50

25. *Dorethe Christensdatter Bach*, født 9.4.1736 Klitmøller. (Datter af skipper Christen Christensen Kløvborg Bach og Bodil Christensdatter), død 24.6.1800 ssts. 21, 37, 41, 46, 52
26. *Christen Christensen Brandi*, d.y., skipper og skudeejer i Klitmøller, V. Vandet s. født 3.10.1722 Klitmøller, V. Vandet s. (Søn af skipper og skudeejer Christen Christensen Brandi, d.æ., og Mette Pedersdatter Brandi), død 21.8.1803 Klitmøller, gift 2. 30.1.1790 V. Vandet med enken Dorethe Andersdatter Søe, der døde 20.6.1803 Klitmøller, gift 1.7.10.1750 V. Vandet med 16, 21, 36, 38, 43, 47
27. *Karen Christensdatter Krogh*, født 6.2.1727 Klitmøller, V. Vandet s.. (Datter af skudeejer Christen Michelsen Krog(h) og Ane Marie Christensdatter Dragsbech), død 20.6.1784 ssts. 43
28. *Christen Christensen Neergaard*, d.æ., selvejergårdmand i Kaastrup, døbt 26.12.1737 Kaastrup s., begr. 29.5.1784 ssts., gift 28.10.1761 Tilsted med 39, 40, 42, 44
29. *Maren Thomasdatter*, født 1735 i Silstrup, døbt 24.4. 1735 Tilsted (Datter af Selvejergårdmand Thomas Jespersen og Dorthe Thomasdatter Ulgaard), begr. 17.4. 1792 Kaastrup 22, 40, 42
30. *Niels Christensen Bjerregaard*, selvejergårdmand i Hinding, Nors s., døbt 26.11.1741 Nors s. (Søn af selvejergårdmand Christen Christensen Bjerregaard og Kirsten Nielsdatter Dige), begr. 8.4.1790 Nors, gift 21.9.1768 Nors med
31. *Maren Andersdatter*, døbt 20.8.1747 Nors (Datter af gårdmand i Hinding, Nors s., Anders Christensen og Kirsten Pedersdatter), begr. 10.6.1822 Nors s.
- TIP²-OLDEFORÆLDRE (i uddrag)**
56. *Christen Madsen Neergaard*, selvejergårdmand i Kaastrup, født 1708 på Nedergaard, døbt 26.8.1708 Kaastrup, begr. 17.6.1761 Kaastrup, gift 2.4.1737 Kaastrup med 44
57. *Inger Christensdatter Hagel*, døbt 25.3.1703 Kaastrup, begr. 10.6.1761 Kaastrup. (Datter af selvejergårdmand Christen Christensen Hagel og Dorthe Iversdatter). 44
- TIP³-OLDEFORÆLDRE (i uddrag)**
112. *Mads Willumsen (Nedergaard)*, medfæster af Nedergaard i Kaastrup, kirkeværge, døbt 21.5.1682 Kaastrup, begr. 15.3.1761 ssts., Gift 10.6.1703 Kaastrup med 53, 55
113. *Anne Michelsdatter*, døbt 7.5.1682 Kaastrup s., begr. 20.1.1753 ssts. 55
- TIP⁴-OLDEFORÆLDRE (i uddrag)**
224. *Willum Christensen (Nedergaard)*, gårdmand i Kaastrup, senere fæster af Nedergaard, ssts., sandemand, kirkeværge mm., født ca. 1654 Kjeldstrup, Hillerslev s., begr. 20.4.1729 Kaastrup. (Søn af gårdmand i Kjeldstrup Christen Thøgersen og Karen Willumsdatter), gift 2. 6.12.1696 Kaastrup med Margrethe Michelsdatter Nedergaard (ca. 1668-1740, datter af ane-nr. 226-227), gift 1. 15.6.1681 Kaastrup med 53, 54, 55
225. *Anne Jensdatter*, født ca. 1641, begr. 17.7.1696 Kaastrup. (Datter af gårdmand i Kaastrup Jens Christensen og Margrethe Lauritsdatter), hun gift 1. ca. 1665 Kaastrup med Mads Pedersen, død ca. 1668, gift 2. ca. 1670 ssts. m. Jens Jensen Saarup, død ca. 1679 Kaastrup.
226. *Michel Nielsen (Nedergaard)*, gårdfæster af Nedergaard i Kaastrup, delefoged, sandemand, kirkeværge m.m., født ca. 1634, begr. 11.9.1695 Kaastrup, gift med 55
227. *Margrethe Jensdatter*, født ca. 1638, begr. 23.6.1707 Kaastrup. (Datter af gdm. Jens Christensen Vandet og Anne Jensdatter.) 55

Optegnelse paa Folketallet den 1^{ste} Februar 1890 i EjendommenMatrikel-N^o

3

Gade-N^o

(Her opføres ikke de Personer, hvis Ophold kun er midlertidigt, se Tillægsliste A

Forhus, Sidehus, Mellembygning eller Bagbygning. Kjælderlejlighed eller Etage.	Antal af Familier (Løbe-N ^o), Personer udf. Familie. +	Personernes Løbenummer.	Samtlige Personers fulde Navn. Børn, der endnu ikke have faaet Navn, anføres som „Drengbarn, endnu uden Navn“ eller som „Pigebarn, endnu uden Navn“.	Kjønnets. Mandkjøn (M.) eller Kvindekjøn (Kv.).	Alder. Alderen anføres med det fyldte Aar, men for Børn, der ikke have fyldt 1 Aar, anføres „Under 1 Aar“ og Fødselsdagen.	Ægteskabelig Stilling. Ugift (U.), Gift (G.), Enkemand eller Enke (E.), Separeret (S.), Fraskilt (F.).	Trossamfund („Folkekirken“ eller andet Samfund, saasom „det frilutheranske“, „det romersk katolske“, „det mosaiske“ o. s. v.).
Forhus		1	Sons Christean Hillers	M.	44	G	Folkekirken
Sidehus		2	Annie Hillers	Kv.	37	G	do.
Stens og		3	Engel Marian Boineb-Hillers	Kv.	12		do.
Kjælderen		4	Johann Selvine Hillers	Kv.	10		do.
		5	Johan Henrich Christian Hillers	M.	8		do.
		6	Kirstine Marie Hillers	Kv.	7		do.
		7	Sagna Annie Hillers	Kv.	5		do.
		8	Uga Sophie Hillers	Kv.	4		do.
		9	Tyra Offrida Hillers	Kv.	2		do.
	+	10	Frederikke Schimming	Kv.	23	U	do.
	+	11	Sons Jensen	M.	22	U	do.
Forhus		12	Niels Jensen	M.	33	G	do.
1 ^{de} Gul		13	Helene Jensen	Kv.	36	G	do.
Kjælderen		14	Albert Jensen	M.	5		do.
1 ^{de} Gul		15	Henrich Jensen	M.	3		do.
		16	Gustav Jensen	M.	1		do.
	+	17	Else Kirstine Poulsen	Kv.	16	U	do.
	+	18	Rasmus Rasmussen	M.	15	U	do.
Baghus		19	Nel. Rasmus Rasmussen	M.	33	G	do.
		20	Lolla Rasmussen	Kv.	39	G	do.
	+	21	Christian Nielsen	M.	24	U	do.

liste.

i *Norre* -Gade, Stræde eller Torv i *2* Rode i Kvarter.
og ej heller de af Stedets Beboere, som midlertidig ere fraværende, se Tillægsliste B).

Fødested, nemlig Kjøbstadens (eller Handelspladsens) eller Sognets og Amtets Navn, og for de i Bi- landene Født samt for Udlændinge Landet, hvori de ere fødte.	Stilling i Familien (Husfader, Hus- moder, Barn, Tjenestetyende, Logerende o. s. v.)	Erhverv (Embede, Forretning, Næringsvej og Titel, samt Vedkommendes Stilling som Hovedperson eller Medhjælper, Mester, Svend eller Lærling o. s. v.). — Arten af Erhvervet (Grosserer, Detailhandler, Sæbefabrikant, Møbelsnedker o. s. v.). — Under Fattigforsørgelse.	Erhvervsstedet (Beboelseskommunen eller hvilken anden Kommune.)	Af Personerne ere:					Anmærkninger.
				Devstumme.	Deve (Hørelsen aldeles berøvet).	Blinde (Synet aldeles berøvet).	Uden Forstandsevner (Idioter).	Sindseyge.	
<i>Skæved</i>	<i>Husfader</i>	<i>Guldsmed</i>	<i>Skæved</i>						
<i>Klimmøller</i>	<i>Husmoder</i>								
<i>Skæved</i>	<i>Datter</i>								
<i>d</i>	<i>d</i>								
<i>d</i>	<i>Son</i>								
<i>d</i>	<i>Datter</i>								
<i>d</i>	<i>d</i>								
<i>d</i>	<i>d</i>								
<i>Hindborg</i>	<i>Tjenestepige</i>		<i>d</i>						
<i>Veile</i>		<i>Guldsmedsvend</i>	<i>d</i>						
<i>Koderup</i>	<i>Husfader</i>	<i>Fotograf</i>	<i>d</i>						
<i>Kelstrup</i>	<i>Husmoder</i>		<i>d</i>						
<i>Skæved</i>	<i>Son</i>		<i>d</i>						
<i>d</i>	<i>d</i>		<i>d</i>						
<i>d</i>	<i>d</i>		<i>d</i>						
<i>Børsting</i>	<i>Tjenestepige</i>								
<i>Haasum</i>	<i>d</i>								
<i>Malle</i>	<i>Husfader</i>	<i>Konjermester</i>	<i>Skæved</i>						
<i>Svarig</i>	<i>Husmoder</i>								
<i>Narhøus</i>	<i>Logerende</i>	<i>Konjermester</i>							

Optegnelse paa Folketallet den 1^{ste} Februar 1880 i EjendommenMatrikel-Nr. 126
Gade-Nr. 126

(Her opføres ikke de Personer, hvis Ophold kun er midlertidigt, se Tillægsliste A.)

Forhus, Sidehus, Mellembygning eller Bagbygning. Kjælderlejlighed eller Etage.	Familiernes Antal.	Personernes Lebenummer.	Samtlige Personers fulde Navn. (Udøbte Børn anføres som „Udøbt Drengbarn” eller „Udøbt Pigebarn”).	Kjønnets. Mandkjøn (M.) eller Kvindelkøn (Kv.)	Alder. Alderen an- føres med det fyldte Aar, men for Børn, der ikke have fyldt 1 Aar, anføres „Under 1 Aar”.	Ægteskabelig Stilling. Ugift (U.) Gift (G.) Enkemand eller Enke (E.) Fraskilt (F.)	Trosbekjendelse.
Søjlesøjle	1	1	Niels Jørgensen Christensen	M.	27	Ugift	Lutherske
		2	Wilhelm Peter Wion Bytner	M.	19	Ugift	Lutherske
		3	Wilhelm Andreas Andersen	M.	18	Ugift	Lutherske
Søjlesøjle	1	4	Jens Kristian Hillers	M.	35	Gift	Lutherske
		5	Anine Hilers	Kv.	26	Gift	Lutherske
		6	Engel Mariane Brinch Hillers	Kv.	2	Under	
		7	Johanne Elvine Hillers	Kv.	Under		
		8	Birte Marie Jørgensen	Kv.	20	Ugift	Lutherske
1ste Sal	1	9	Niels Kristian Kristensen	M.	62	Gift	Lutherske
		10	Ane Katrine Kristensen	Kv.	56	Gift	Lutherske
		11	Krestine Dorte Kristensen	Kv.	20	Ugift	Lutherske
		12	Krestiane Kristensen Lund	Kv.	21	Ugift	Lutherske
			3 Familier				
Indeh.		12	Personer				

Forhuset 1 1 Niels Hjerring Christensen M. 27 Ugift Lutherske
2 Wilhelm Peter Wion Bytner M. 19 Ugift Lutherske
3 Wilhelm Andreas Andersen M. 18 Ugift Lutherske

Forhuset 1 4 Jens Kristian Hillers M 35 Gift Lutherske
5 Anine Hilers Kv 26 Gift Lutherske
6 Engel Mariane Brinch Hillers Kv 2
7 Johanne Elvine Hillers Kv Under
1
8 Birte Marie Jørgensen Kv 20 Ugift Lutherske

1ste Sal 1 9 Niels Kristian Kristensen M 62 Gift Lutherske
10 Ane Katrine Kristensen Kv 56 Gift Lutherske
11 Krestine Dorte Kristensen Kv 20 Ugift Lutherske
12 Krestiane Kristensen Lund Kv 21 Ugift Lutherske

3 Familier
Indeh. 12 Personer.

liste.

148

i *Skive* ^{Yestovgade} Gade, Stræde eller Torv i *Skive* Rode i *Wester* Kvarter.
og ej heller de af Stedets Beboere, som midlertidig ere fraværende, se Tillægsliste B).

Fødested, nemlig Kjøbstadens eller Sognets og Amtets Navn, og for de i Bilandene fødte samt for Udlændinge Landet, hvor de ere fødte.	Stilling i Familien (Husfader, Husmoder, Børn, Slægtninge, Tjenestetyende, Logerende o. s. v.), samt Titel, Embede, Forretning, Næringsvej eller af hvilket Erhverv de leve som Hovedperson eller som Medhjælper (Handelsbetjent, Svend eller Dreng o. s. v.) eller om de forses af Fattigvæsenet.	Af disse ere:					Anmærkninger.
		Devtalninge.	Døve (Hørelsen aldeles berøvet).	Blinde (Synet aldeles berøvet).	Uden Forstandsevner (Idioter).	Sindssyge.	
<i>Skive</i>	<i>Kjøbmand</i>						
<i>Holstebro</i>	<i>Handels Elev</i>						
<i>Tise, Wiborg Amt</i>	<i>Handels Elev</i>						
<i>Tisted</i>	<i>Guldsmed Husfader</i>						
<i>Klitmøller, Tisted Amt</i>	<i>Husmoder</i>						
<i>Skive</i>	<i>deres Børn</i>						
<i>Skive</i>							
<i>Estvad, Ringkøbing Amt</i>	<i>Tjæneste pige</i>						
<i>Aarhus</i>	<i>Rebslager</i>						
<i>Skive</i>	<i>Husmoder</i>						
<i>Skive</i>	<i>deres Datter</i>						
<i>Odense, Wiborg Amt</i>	<i>Tjæneste pige</i>						

Skive Kjøbmand
Holstebro Handels Elev
Tise, Wiborg Amt Handels Elev

Tisted Guldsmed Husfader
Klitmøller, Tisted Amt Husmoder
Skive deres Børn
Skive

Estvad, Ringkøbing Amt Tjæneste pige

Aarhus Rebslager
Skive Husmoder
Skive deres Datter
Odense, Wiborg Amt Tjæneste pige

A

Optegnelse paa Folketallet den 1ste Februar 1870 i

Hlitmøller

Distrikt (B)

Byernes eller Stedernes Navne med Anførelse af Gaarde, Huse o. s. v.	Familiernes Antal.	Personernes Sædvanlige Nummer.	Samtlige Personers fulde Navn. (Udsøgte Børn anføres som „Udsøgt Drengsbarn“ eller „Udsøgt Pigebarn“.)	Køn. Kandis (K.) eller Kvindis (K.)	Alder. Alderen anføres med det fyldte Aar, men for Børn, der ikke have fyldt 1 Aar, anføres „Under 1 Aar.“	Egteskabelig Stilling. Ugift (U.) Gift (G.) Fraklit (F.) Enkemand eller Enke (E.)	Krosskænder
<i>Juus</i>	81	1	<i>Christen Brandi Hausgaard</i>	<i>M.</i>	<i>74</i>	<i>g.</i>	<i>Lutheran</i>
		2	<i>Marie Neergaard Hausgaard</i>	<i>K.</i>	<i>61</i>	<i>g.</i>	<i>Do.</i>
		3	<i>Otto Hausgaard</i>	<i>M.</i>	<i>22</i>	<i>u.</i>	<i>Do.</i>
		4	<i>Nidolph Hausgaard</i>	<i>M.</i>	<i>20</i>	<i>u.</i>	<i>Do.</i>
		5	<i>Anine Hausgaard</i>	<i>K.</i>	<i>17</i>	<i>u.</i>	<i>Do.</i>
		6	<i>Jens Martinus Christensen</i>	<i>M.</i>	<i>21</i>	<i>u.</i>	<i>Do.</i>
		7	<i>Niels Christian Vegeberg</i>	<i>M.</i>	<i>15</i>	<i>u.</i>	<i>Do.</i>
		8	<i>Else Christensen</i>	<i>K.</i>	<i>27</i>	<i>u.</i>	<i>Do.</i>

Huus	1	1	Christen Brandi Hausgaard	M	74	g.	Lutheran
		2	Marie Neergaard Hausgaard	K	61	g.	Do.
		3	Otto Hausgaard	M	22	u	Do
		4	Nidolph Hausgaard	M	20	u	Do
		5	Anine Hausgaard	K	17	u	Do
		6	Jens Martinus Christensen	M	21	u	Do
		7	Niels Christian Vegeberg	M	15	u	Do
		8	Else Christensen	K	27	u	Do

Wester-Vandet Sogn Hillerød Herred Thisted Amt.

Bæfted, nemlig Kjøb- stadens eller Sognets Amtets Navn, og for i Ulandene og Kolo- niarne fødte samt for Ulandene Landet, hvor de ere fødte.	Stilling i Familien. Huusfader, Huus- moder, Børn, Slægt- ninge, Tjenestehende, Løgerende o. s. v.	Titel, Embede, Forretning, Næringsvei eller af hvilket Græder de leve som Hovedperson eller som Medhjælper, (Forvalter, Sønd eller Dreng o. s. v.) eller om de forføres af fattigvæsenet.	Hvorvidt Bedkommende er:				Bemærkninger. I denne Rubrik anføres for de Personers Bedkommende, der kun midlertidig opholde sig i Eien- dommen, Stedet hvor de have fast Ophold eller Hjemsted i Kongeriget (Kjøbstadens eller Sognets og Amtets Navn) eller i Ulandet (Landets Navn).
			Dødsfald.	Døds (Hværlens alteses berøbet).	Blind (Ognet alteses berøbet).	Forstanden berøbet.	
Klitmøller By W. Vandet Sogn	Huusfader	Handelsmand	-	-	-	-	-
Momtøft	Huusmoder	"	-	-	-	-	-
Sennels Sogn	Huusmoder	"	-	-	-	-	-
Klitmøller By W. Vandet Sogn	Søn	Sømand	-	-	-	-	-
Do	Søn	Jordbruger	-	-	-	-	-
Do	Datter	"	-	-	-	-	-
Vixø By	Karl	"	-	-	-	-	-
Ræhr Sogn	Karl	"	-	-	-	-	-
Klitmøller By V. Vandet Sogn	Dreng	"	-	-	-	-	-
Do	Tjenestepige	"	-	-	-	-	-

Klitmøller By Huusfader Handelsmand Svagt seende
 V. Vandet Sogn
 Momtøft Huusmoder
 Sennels Sogn
 Klitmøller By Søn Sømand
 V. Vandet Sogn
 Do Søn Jordbruger
 Do Datter
 Vixø By Karl
 Ræhr Sogn Karl
 Klitmøller By Dreng
 V. Vandet Sogn Tjenestepige

	Transport 188				
38 et Huus 1	John Krogh	57 gift	Klitmøller	Skipper og Fisker	Lutheran
	Inger Andersdatter	58 gift	Do.	hans Kone	Do. 1
	Ane Dorthea	18 ugift	Do.	deres Døttre	Do.
	Ane Holler	15 ugift	Do.		Do.
	—				
39 et Huus	Peder Ch: Kløvborg	39 gift	Do.	Skipper og Fisker	Do
	Dorthe Søegaard	37 gift	Do.	hans Kone	Do
	Peder	4	Do.	deres Børn	Do
	Ane Marie	3	Do.		Do
	Sidsel Marie Kløvborg	22 ugift	Do.	Tjenestepige	Do
	Jens Søegaard	69 gift	Østervandet	Aftægtsmand	Do
	Ane Marie Søegaard	80 gift	Klitmøller	hans Kone	Do
	—				
40 en Gaard 1	Christen B. Hausgaard	65 gift	Do.	Skipper og	Do
				Handelsmand	
	Maria Hausgaard	52 gift	Momtoft	hans Kone	Do
			Sennels S.		
	Peter	18 ugift	Klitmøller	fahrer til Søes	Do
	Otto	12 ugift	Do.		Do
	Erhard Nidolph	11 ugift	Do.	deres Børn	Do
	Anna	16 ugift	Do.		Do
	Sophie	14 ugift	Do.		Do.
	Annine	8 ugift	Do.		Do
	Elvine	8 ugift	Do.		Do
	Inger Skaarup	34 ugift	Do.		Do
	Erik Odde	31 ugift	Do	Tjenestefolk	Do
	Niels P Jensen	22 ugift	Nors Skov-		Do
			huus		
	Morten Christensen	17 ugift	Vangsaae	Do	

43

212

Byens eller Stedernes Navne med Anførelse af Gaarde, Guse o.l.v.	Familjens Antal.	Samtlige Personers fulde Navn.	Ægteskabets Tilstand, det vil sige gift, mand, enke eller Traffelt.	Godsejdet, nemlig Kjøbstadens eller Sognekens og Amtets Navn, og for de i Islandene og i Colonierne fødte samt for Udlandinge Landet, hvor de ere fødte.	Personernes Stilling i Familien, Titel, Embede, Forretning, Næringsøvt eller af hvilket Erhverv de leve, eller om de forses af Fattiggæsenet.	Trosskødslisten.	Af disse ere:				Anmærninger.
							Dødsnumm.	Døds.	Blinde.	Forhuden berøvede.	
		<i>Trang 188</i>									
38 ^a Gårde	1	Johan Krogh	57	gift	Militær	Skibssjef og Løjtnant	J.				
		Inger Andersdatter	48	gift	J.	hans Hustru	J.	1			
		Ane Dortha	18	uigt	J.	hans Elsker	J.				
		Ane Holter	19	.	J.		J.				
39 ^a Gårde	1	Nederbr Kløvberg	39	gift	J.	Skibssjef og Løjtnant	J.				
		Dorthe Seigaard	37	gift	J.	hans Hustru	J.				
		Peder	4	.	J.	hans Hustru	J.				
		Ane Marie	9	.	J.		J.				
		Sidsel Marie Kløvberg	22	uigt	J.	Læringsbarn	J.				
		Jens Seigaard	69	gift	Postvært	Udflugtsmand	J.				
		Ane Marie Seigaard	80	gift	Militær	hans Hustru	J.				
40 ^a Gaard	1	Christen H. Hausgaard	65	gift	J.	Skibssjef og Handelsmand	J.				
		Maria Hausgaard	52	gift	Hjemstiftet	hans Hustru	J.				
		Peter	18	uigt	Militær	hans Hustru	J.				
		Otto	12	.	J.	Læringsbarn	J.				
		Erhard Nicolay	11	.	J.		J.				
		Anna	16	.	J.		hans Hustru	J.			
		Sophie	14	.	J.		J.				
		Annine	8	.	J.		J.				
		Elvine	8	.	J.		J.				
		Inger Kaarup	34	uigt	J.		J.				
		Erik Odde	31	uigt	J.		J.				
		Niels P. Jensen	22	uigt	Nors Hær		J.				
		Morten Christensen	17	.	Ungkar		J.				

Navne, samt Gaardenes og Husenes Nummere.

Antallet af Familier i hver Gaard og hvert Hus.

Samtlige Personers Navne i hver Gaard, hvert Hus, hver Familie.

Alder, de levende tilbragt i hver Gaard.

Gift, Ugift, Enkemand, Enke eller Fraskilt.

Stedet, nemlig Kjøbstaden og paa Landet, Sognekøbstaden, og ved Udsendinge og de i Hærens, Flådens, Militærens og Colonierne ved Landets Ravn, hvor de ere fødte.

Personernes Titel, Embede, Forretning, Haandværk, Næringsvei, Stilling i Familien eller hvad de leve af.

Hf disse vare

Forhanden berøvede

En Gæst.

En et faare Edelev.

Enkelt.

Enkelt.

Blind.

Storgaden
nr 53

Frederick Michelsen	36	gift	Kjøbenhavn
Jensine Dahl	25	gift	Do
Anne Elisabeth	3	...	Thisted
Hans Peter	1	...	Do
Maria Nygaard	24	gift	Korsens
Lise Schaarskjold	28	gift	Thisted
Maren Jacobsen	24	gift	Do

Doctør	mathematisk
Jensine	Kone
...	...
Jensine	...
Hjortens	...

Nr 54

Frederick Hillers	32	gift	København
Kristine Larsen	22	gift	Thisted
Mariane Hillers	3	...	Do
Peter Wittrøje	14	...	Kjøbenhavn

...	...
Jensine	Kone
...	...
Larsen	...

Nr 55

Johan Ejsenhart	38	gift	København
Larsine Holme	34	gift	Nibe
Johannes	12	...	København
Mathrine	10	...	Do
Adolf	8	...	Do
Peter	5	...	Do
Carl	3	...	Do

...	...
Jensine	Kone
...	...
Larsen	...

Nr 56

Larsen	45	gift	Thisted
Maren Jens Datter	62	gift	...
Peterson Schaarskjold	20	...	Thisted

...	...
Jensine	Kone
...	...
Larsen	...

Nr 58

Nr 59

Mariette Schjellerup	27	gift	København
Maria Kristine Tiel	37	gift	...
Ida Schjellerup	5	...	Thisted
Else Schjellerup	3	...	Do
Bjornid Egholt	21	gift	Næstved
Nicolai Terkelsen	18
Niels Olsen	32	gift	...
Lars Luc	21	gift	...
Peder Jensen	14
Maria Lorens Datter	26	gift	Thisted
Holene Lorens Datter	24	gift	Do
Kristine Skrabbe	18	...	Do

...	...
Jensine	Kone
...	...
Larsen	...

Nr 60

Anton Wittendorf	64	gift	Fredriksholm
Bette Lind	58	gift	Kjøbenhavn
Mikeline Stofflet	17	gift	Do
Johanne Peders Datter	47	gift	Thisted
Andrea Skalkjær	39	gift	Thisted
Christen Jensen	27	gift	København

...	...
Jensine	Kone
...	...
Larsen	...

S-5

Christen Jensen af Bjørnby paa Nord. Nils. S. S. ...
 af Dordrecht ...
 af Dordrecht ...
 af Dordrecht ...

No. 29	1	Engelbret Brinch	47	gift	Thisted	Guldsmedmester
		Mariane Schov	41	gift	Do.	hans Kone
		Wilhelm Marchussen	25	gift	Frederikshaun	Guldsmedsmenden
		Anders Frost	18	gift	Thisted	Læredreng
		Johanne Lars Datter	22	gift	Snedels	Tjeneste Pige
		Christian Hillers	4	—	Thisted	en Søster Datters Søn.

Storegaden Wester side No. 53	1	Frederich Mikkelsen	36	gift	Kjøbenhavn	Docter praktiserende Læge
		Jensine Dahl	25	gift	Do.	hans Kone
		Ane Elisabet	3	...	Thisted	
		Hans Peter	1	...	Do.	deres Børn
		Maria Nygaard	24	ugift	Horsens	Huus Jomfrue
		Lisa Schaarup	28	ugift	Thisted	
		Maren Jacobsen	24	ugift	Do.	tjeneste Piger.
No. 54	1	Frederich Hillers	32	gift	Holstebro	Slagtermester
		Kjerstine Larsen	23	gift	Thisted	hans Kone
		Mariane Hillers	3	...	Do.	deres Datter
		Peter Wittrup	14	...	Kjøbenhavn	Læredreng
	1	Johan Ejsenhardt	38	gift	Aalborg	Seilmagermester
		Larsine Holm	34	gift	Nibe	hans Kone
		Johannes	12	...	Aalborg	
		Kathrine	10	...	Do.	
		Adolf	8	...	Do.	deres Børn
		Peter	5	...	Do.	
		Ove	3	...	Do.	
		Sisel ChristensDatter	19	ugift	Sjørring	tjeneste Pige
No. 55	1	Søren Fuglsang	45	gift	Thisted	Gjørtlermester
		Karen Jens Datter	69	gift	Bredstedgaard, Ringkjøbing amt	hans Kone
No. 56 og No. 59	1	Ditlev Schaarup	20		Thisted	Læredreng
		Marinius Schjellerup	37	gift	Hasholm Hjørring amt	Kjøbmanden
		Maria Kjerstine Juel	37	gift	Randers	hans Kone
		Ida Schjellerup	5	...	Thisted	
		Clare Schjellerup	3	...	Do.	deres Børn.
		Sigfried Egholt	21	ugift	Næstved	Handelsbetjent
		Nicolai Terkelsen	18	ugift	Østrup Mølle	Lærling
		Niels Ollesen	32	ugift	Ballerum	
		Lars Søb	31	ugift	Kjelstrup	tjeneste Folk
		Peder Tomsen	17	ugift	Kollerup	
		Maria Søren Datter	26	ugift	Thisted	
		Helene Søren Datter	22	ugift	Do.	
		Kjerstine Krabe	18	ugift	Do.	
No. 60		Anton Wittendorf	64	gift	Frederiksberg	Krigsraad og Docter afskediget Distriktslæge/med Pentionen/ hans Kone og Frue huus Jomfrue
		Bethe Lund	58	gift	Kjøbenhavn	
		Michaline Stofflet	47	ugift	Do.	huus Jomfrue
		Johanne PedersDatter	27	ugift	Bedsted	
		Andrea Kalkjer	29	ugift	Thisted	Tjeneste Folk
		Christen Jensen	29	ugift	Houv	
		Paa Syge Huuset i samme Gaard findes 6 Personer			nemlig Jens Christensen af Bjerrebye paa Mors, Niels Peder- sen af Svenstrup i Hjortdahl Sogn, 80 Aar, Mogens Lau- ritzen/ af Boddum 35?. Maren Kierstine Christensdtr. af Ø. Svenstrup/ 28 Aar Lars Pedersen 36? Aar, og Hustru Kirsten Jensdatter 24 Aar af/ Stagstrup Sogn. Endvidere Barnet Peder Wangsgaard af Ståstrup bye..	

No. 29	1	Engelbret Brinch	47	gift	Thisted	Guldsmedmester
		Mariane Schov	41	gift	Do.	hans Kone
		Wilhelm Marchussen	25	ugift	Frederikshaun	Guldsmedsvenden
		Anders Frost	18	ugift	Thisted	Læredreng
		Johanne LarsDatter	22	ugift	Snedels	Tjeneste Pige
		Christian Hillers	4	—	Thisted	en Søster Datters Søn

			425		
	Østergade 77	Peter Mølgaard	7 ...	Holstebro	Skræder Mølgaards Børn
		Hans Mølgaard	6 ...	"	
		Frederikke Mølgaard	5 ...	"	
		Lene Mølgaard	3 ...	"	
		Niels Pedersen	27 ugift	Mandahl i Norge	Skrædersvend
		Christen Christensen	24 "	Hundborg	Ditto
		Niels Jensen Basberg	17 ...	Thisted A: Rom	Læredreng
		Anne Marie Christensen	23 ugift	Ringkjøb A: Westervig	Tjenestepige
No. 49a	2	Christian Hillers	57 gift	Thisted A: Hamborg	Slagter, Huusfader
		Marie Lassen	33 gift	Ryde	Hans Kone
		Marinus Hillers	23 ugift	Ringkjøb A: Holstebro	Slagtersvend
		Amalia Hillers	18 "	"	
		Edvardt Hillers	3 "	"	hans Børn
		Amalia Lassen	29 ugift	Meirup	Huusjomfrue
		Niels Skanderup	43 gift	Ringkjøb A: Tviis	
		Hans Winge	71 "	Do. Amt Balling	Tjenestefolk
		Johanne Hattemager	60 ugift	Wiborg A: Holstebro	
		Knud Christensen	18 ...	"	Læredreng
		Barslund			
		August Gottlieb	43 gift	Nyborg	Procurator, Huusfader
		Kühnell			
		Birgitte Sophia	39 "	Ribe	Hans Kone
		Wohnsen			
		Anne Cathrine	24 ugift	Weirum	Tjenestepige
		Jørgensdatter		Ringkjøb A	
No. 49b	1	Frederik Christinan	55 gift	Holstebro	Toldcasserer, Huusfader
		Schou			
		Christine Frederikke	47 "	Ringkjøbing	hans Kone
		Skouboe			
		Andreas Schou	17 ...	"	Skriver
		Carl Schou	10 ...	"	hans Børn
		Henriette Schou	15 ...	"	
		Juliane Schou	13 ...	"	
		Marie Schou	8 ...	"	
		Frederikke Schou	7 ...	"	
		Juliane Sophia	70 Enke	Stadil	Hans Svigermoder,
		Skouboe		Ringkjøb A.	lever af sine Midler
			80		
			455		

Optegnelse

paa Folketallet m. v. i

Kjøbstad.

den 1^{te} Februar 1850.

297

Gadernes Navne, samt Gaardenes og Husenes Nummere.	Samtlige Personers Navne i hver Gaard, hvert Hus, hver Familie.	Hvor Personens Alder, der løbende tilføjes eller afregnes.	Gift, Ugift, Entemand, Enke eller Frastilt.	Fødested, nemlig Kjøbstadens og paa Landet sognets og Amtets Navn, og ved Udløbning og de i Dødsbødderne, Blandene og Coloniernes Føde, Landets Navn, hvor de ere fødte.	Personernes Titel, Embede, Forretning, Haandværk, Næringsvei, Stilling i Familien eller hvad de leve af.	Af disse vare					
						Forstanden berøvede	Ude af sig	Blinde	Ude af sig	Blinde	
Opfygade 77	Peder Mølggaard	7	...	Kjøbstad	Kjøbstad						
	Karst Mølggaard	6	...	"							
	Frederikke Mølggaard	5	...	"							
	Lene Mølggaard	3	...	"							
	Niels Pedersen	27	gift	Kjøbstad	Kjøbstad						
	Christen Christensen	24	"	Kjøbstad	Kjøbstad						
	Niels Jensen Bønder	11	...	Kjøbstad	Kjøbstad						
	Anne Marie Christensen	25	gift	Kjøbstad	Kjøbstad						
	No. 49a 2.	Christian Hillers	27	gift	Kjøbstad	Kjøbstad					
		Marie Løfsten	33	"	Kjøbstad	Kjøbstad					
Marinus Hillers		23	gift	Kjøbstad	Kjøbstad						
Annika Hillers		18	"	"	"						
Edvard Hillers		3	...	"	"						
Annika Løfsten		29	gift	Kjøbstad	Kjøbstad						
Niels Skanderup		42	gift	Kjøbstad	Kjøbstad						
Karst Winge		71	"	Kjøbstad	Kjøbstad						
Johanne Hillers		60	gift	Kjøbstad	Kjøbstad						
Niels Christensen Bønder		18	...	"	"						
No. 49b 1.	August Gottlieb Kihmel	42	gift	Kjøbstad	Kjøbstad						
	Bergitta Sophia Wotman	39	"	Kjøbstad	Kjøbstad						
	Anne Cathrine Jørgensen	24	gift	Kjøbstad	Kjøbstad						
	Frederik Christian Skar	55	gift	Kjøbstad	Kjøbstad						
	Christen Frederikke Skar	47	"	Kjøbstad	Kjøbstad						
	Andreas Skar	17	...	"	"						
	Carst Skar	10	...	"	"						
	Harriet Skar	15	...	"	"						
	Richard Skar	13	...	"	"						
	Marie Skar	8	...	"	"						
Frederikke Skar	7	...	"	"							
Juliana Sophia Skar	70	...	Kjøbstad	Kjøbstad							

Klitmøller Bye	44	213				
43 et Huus	1	Christen B. Hausgaard	55 gift	Klitmøll	Skudeeier og Handelsmand Huusfader	
		Maria Momtoft	42 gift	Momtoft	hans Kone	
		Christen	15 —	Klitmøl		
		Christian	13 —	Do		
		Mette Kirstine	12 —	Do		
		Johanne	9 —	Do	deres Børn	
		Peter	8 —	Do		
		Anna	6 —	Do		
		Sophie	4 —	Do		
		Otto	2 —	Do		
		Nidolph	1 —	Do		
		Niels Christian	21 ugift	V. Vandet		
		Thomas Christian	16 —	Torsted	Tjenestefolk	
		Christiane Bak	24 ugift	Klitmøll.		
		Christine	23 ugift	Sennels		
44 et Huus	1	Svend Frost	65 gift	Klitmøll.	Fisker, Huusfader	
		Bodil Kirstine	64 gift	Do	hans Kone	
		Maren	32 ugift	Do	Skræder	
		Peder	29 ugift	Do		
		Christense	26 ugift	Do	Deres Børn	
		Anders Christian	24 ugift	Do		
		Andreas Peter	22 ugift	Do		
		Johannes	9 —	Do	Pleiesøn	
45 et Huus	1	Jens Sægaard	59 gift	Ø. Vandet	Fisker, Huusfader	
		Ane Marie	70 gift	Klitmøll	hans Kone	
		Ane Katrine	36 ugift	Do	deres Døttre	
		Dorthe	27 ugift	Do. Skræder		
		Jens Thøgersen	12 —	Do.	Dattersøn	
46 et Huus	1	Anders Draxbek	46 gift	Do	Skipper, Huusfader	
		Dorthe	52 gift	Do	hans Kone	
		Christen	19 ugift	Do		
		Christian	16 —	Do	deres Sønner	
		Peder Christian	15 —	Do		
NB		Ane	17 —	Vang		
47 et Huus	1	Maren Pedersdatter	77 Enke	Do	Aftægtskone	
	49	248				

Dyernes eller Stedernes Navne med Anfærsel af Gaarde, Huse o. s. v.

Minde af Familierne i hver Gaard og hvert Hus.

Samtlige Personers Navne i hver Gaard, hvert Hus, hver Familie.

Enhver Persons Alder, det løbende Årrecensur-tællingst.

Gift, Ugift, Enkemand, Enke eller Fraskilt.

Fødselstid, nemlig Kjøbstads og paa Landet Sognets og Amtets Navn, og ved Udlandinge og de i Færdigdammerne, Bilandene og Colonierne Gødt Landets Navn, hvor de ere fødte.

Personernes Titel, Embede, Forretning, Haandværk, Næringsvei, Stilling i Familien eller hvad de leve af.

af disse vare

Forstanden berøvede, Bre Gæstene, Bre et senere Efterfølgende, Dødsnummer, Døret, Blind.

44	Klitmølle	218.							
43	Hjørn	1	Christen M. Klaugaard	55	gift	Klitmølle	Stenarbeider og Janteløstemand		
			Maria Montoft	42	gift	Montoft	hans Datter Hjørn		
			Christen	15		Klitmølle			
			Christian	13		D			
			Mette Kristine	12		D			
			Johanne	9		D			
			Peder	8		D			
			Anna	6		D			
			Sophie	4		D			
			Otto	2		D			
			Nicolaj	1		D			
			Niels Christian	21	gift	V. Vandel			
			Thomas Christian	16		Forsker			
			Christiane Bæk	24	gift	Klitmølle			
			Christine	23	gift	Sennelt			
44	Hjørn	1	Svend Frost	45	gift	Klitmølle	Hjørn, Hjørn-faderen		
			Madel Kristine	64	gift	D			
			Marin	32	gift	D			
			Peder	29	gift	D			
			Christen	26	gift	D			
			Anders Christian	24	gift	D			
			Anders Peter	22	gift	D			
			Johannes	9		D			
45	Hjørn	1	Jens Sogaard	59	gift	V. Vandel	Hjørn, Hjørn-faderen		
			Ane Marie	70	gift	Klitmølle			
			Ane Christine	36	gift	D			
			Dorthej	27	gift	D			
			Jens Thøger sen	12		D			
46	Hjørn	1	Anders Daaabek	46	gift	D	Hjørn, Hjørn-faderen		
			Dorthej	32	gift	D			
			Christen	19	gift	D			
			Christian	16		D			
			Peder Christian	15		D			
47	Hjørn	1	Ane	17		D			
			Marin Pedersdatter	77	Enke	D			

49

248.

Storegaden 29	1	Engelbret Brin(c)k	42 gift	Aalborg	Guldsmed	
		Mariane Schou	37 Do.	Thisted	hans Kone	
30	1	Kirstine Lasen	19 ugift	Do	Deres Pleiedatter	
		Jørgen Nielsen	26 Do	Vras Skanderborg Amt	hans Svend	
	1	Carl Bonne	19 Do	Thisted	Læredreng	
		Terise Høyer	37 Enke	Hassing	Lever af Syning	
		Helise Høyer	40 ugift	Do.	Pleiedatter	
	1	Mettzy Mylendorf	14 ...	Skinderup	Tjenestepige	
		Anne Jensen	16 ugift	Sennels	Speckhøker	
	1	Maria Bech	54 Enke	Thisted	Bager	
		Franz Væretig	27 ugift	Viborg	Tjenestepiger	
		Kirstine Christensen	18 Do	Hundborg	Lever af sine Midler	
Dorthea Maren Hansen		17 Do	Hundborg			
31	1	Anne Magdalene Grønlund	55 Enke	Samsø		
		Magdalene Grønlund	21 ugift	Thisted	hendes Datter	
	1	Christian Christensen	31 gift	Hoxer	Skolelærer	
		Line Rørbye	42 do.	Thisted	hans Kone	
		Jens Obel	12 ...	Sennels		
	32	1	Kamer Obel	10 ...	Øsløs	Elever
			Maren Jespersen	28 ugift	Sennels	Tjenestepige
		1	Christian Eberhardt	44 gift	Rensburg	Verthuismand
			Caroline Rüs*	30 Do	Thisted	hans Kone
			Christen Eberhardt	5 ...	Do	
1		Vilhelm Eberhardt	3 Do	Do	Deres Børn	
		Frederich Eberhardt	1 Do.	Do		
		Charlotte Riis	33 ugift	Norge	Huusjomfru	
32	1	Jørgen Maartensen	59 Gift	Alsted Morsøe	Glarvester	
		Anne Nielsen	53 gift	Snædsted	hans Kone	
	1	Anders Maartensen	19 ugift	Thisted		
		Karlund Maartensen	12 Do	Do	Deres Børn	
		Peter Maartensen	9 Do	Do		
	1	Sofie Vittroch	31 gift	Nyekjøbing Falster	Lærerinde	
		Helmuth Vittropp	1 ...	Thisted	hendes Søn	
	1	Maren Petersen	15 ugift	Kjætrup	Tjenestepige	
		Jens Andersen Grønlund	52 gifte	Thisted	Verthuismand	
		Johanne Møller	48 gift	Do.	hans Kone	
Sesilia Grønlund		17 ugift	Do			
1	Anne Grønlund	15 Do.	Do.	Deres Børn		

*) Rus = Riis, jfr. S-29

Gadernes
Navne, samt
Gaardenes og
Husenes Num-
mere.

Antallet af Familierne i hver
Gaard og hvert Hus.

Samtlige Personers Navne
i hver Gaard, hvert Hus,
hver Familie.

Antallet af Personer i hver
Gaard, Hus eller Hverger.
Antallet af Personer, der
ikke er indførte, har været.

Gift,
Ugift,
Ektemand
eller
Ekte.

Fødestedet,
nemlig Kiøb-
stadens og paa
Landet Sog-
nets og Amtets
Navn.

Personernes Titel, Embede, Forretning,
Haandværk, Næringsvei, Stilling i
Familien eller hvad de leve af.

Hf disse vare
Forkjendte be-
rovede, stulede
eller afstulde.

Antal.

Eg-
dommens
Bærlighed.

30

31

30

31

32

1	Ernst Carl Brinde	42	gift	Helsingør	Handelsmand
	Marianne Skov	37	do	Helsingør	Handelsmands hustru
	Kristine Rasmussen	19	ungift	do	Handelsmands hustru
	Pougen Nielsen	26	do	Ung	Handelsmands hustru
	Carl Berne	19	do	Helsingør	Handelsmands hustru
1	Perise Høyer	37	ekte	Helsingør	Handelsmands hustru
	Holise Høyer	40	ungift	do	Handelsmands hustru
	Mette Høyer	14	do	Helsingør	Handelsmands hustru
	Anne Jensen	16	ungift	Helsingør	Handelsmands hustru
1	Maria Bogh	34	ekte	Helsingør	Handelsmands hustru
1	Frans Vardly	44	ungift	Ung	Handelsmands hustru
	Kristine Christensen	18	do	Helsingør	Handelsmands hustru
	Serthea Marie Larsen	17	do	Helsingør	Handelsmands hustru
1	Anne Magdalene	35	ekte	Helsingør	Handelsmands hustru
	Margalene Jensen	21	ungift	Helsingør	Handelsmands hustru
1	Christian Christensen	31	gift	Helsingør	Handelsmands hustru
	Lene Christensen	42	do	Helsingør	Handelsmands hustru
	Doris Christensen	12	do	Helsingør	Handelsmands hustru
	Kornet Christensen	10	do	Helsingør	Handelsmands hustru
	Maren Pedersen	28	ungift	Helsingør	Handelsmands hustru
1	Christian Eberhard	44	gift	Helsingør	Handelsmands hustru
	Caroline Rasmussen	30	do	Helsingør	Handelsmands hustru
	Christen Eberhard	3	do	Helsingør	Handelsmands hustru
	Wilhelm Eberhard	3	do	Helsingør	Handelsmands hustru
	Fredrik Eberhard	1	do	Helsingør	Handelsmands hustru
	Charlot Rasmussen	39	ungift	Helsingør	Handelsmands hustru
1	Jørgen Rasmussen	59	gift	Helsingør	Handelsmands hustru
	Anne Nielsen	37	gift	Helsingør	Handelsmands hustru
	Anders Rasmussen	19	ungift	Helsingør	Handelsmands hustru
	Charlot Rasmussen	12	do	Helsingør	Handelsmands hustru
	Peter Rasmussen	9	do	Helsingør	Handelsmands hustru
1	Sofie Vester	31	ekte	Helsingør	Handelsmands hustru
	Melina Vester	1	do	Helsingør	Handelsmands hustru
	Maren Pedersen	15	ungift	Helsingør	Handelsmands hustru
1	Jens Andersen	52	gift	Helsingør	Handelsmands hustru
	Mathilde Andersen	48	gift	Helsingør	Handelsmands hustru
	Sofie Andersen	17	ungift	Helsingør	Handelsmands hustru
	Anne Andersen	15	do	Helsingør	Handelsmands hustru

23		145 Personer				
Østergade No. 48 Lt A	1	Ane Marie Lund Nicolai Chrestensen	46 Enke 30 ugift	Randers Løgstør Aalborg amt	Gjærtler Profitjon Gjærtler Svend	
Do. No.	1	Anders Gjedboe	32 ugift	Tviis Sogn Ringkjø bing amt	Forpagter af Forandførte Enkes Jorder	
		Sophie Frederikke	23 ugift	Lemvig Do. amt	Hans Huusholder	
Do. No.	1	Mathias Meilstrup Marie Magdalena	30 gift 25 gift	Randers Holstebro Ringkjø- bing amt	Guldsmed Hans Kone	
		Jens Peter	6 -	Do		
		Ludvig	3 -	Do	Deres Børn	
		Niels Hielm	2 -	Do		
Do. No. Baghuuset	1	Eskild Lind	48 Enke Mand	Do.	Vertshuusholder	
		Chrestian Lind	9 -	Do	Hans Søn	
Do. gade No.49	1	Chrestian Hillers	52 Enke mand	Hamborg	Slagter	
		Marinus Hillers	18 ugift	Holstebro Ringkjø- bing amt	Hans Børn	
		Ama(l)ia Gotlib Fredrik Wemmer	13 - 33 ugift	D Prøys minde Westpha len	Slagter Svend	
		Hans Pedersen	62 gift	Gretrup Sogn Viborg amt	Tjeneste Karl	
		Marie Lassen	28 ugift	Ryde Sogn Ringkjøbing amt	Huusholder	
		Johanne Laursen	30 ugift	Borberg Do. amt	Tjeneste Piger	
		Johanne Thomsen	50 ugift	Holstebro		

Gadernes Navne, samt Gaardenes og Husenes Nummere.	Antallet af Familier i hver Gaard og hvert Hus.	Samtlige Personers Navne i hver Gaard, hvert Hus, hver Familie.	Ender Personer Alder, det Levede Alder. Her tilregnet.	Gift, Ugift, Enkemand eller Enke.	Fødested, nemlig Klob, Naders og paa Landet Sognets og Amtets Navn.	Personernes Titel, Embede, Forretning, Haandværk, Næringsvei, Stilling i Familien eller hvad de leve af.	Af disse vare Forhaanden berøvede, stolde eller afslagne.	Antal. Egenkomme. Borighet.
Østergaard No 48 A B	23	145 H. J. J. J. 1 Anne Marie Lind	46	gift	Lands	Gjortlev Proprietar		
		Nicolai Christensen	30	gift	Lands Caulborg amt	Gjortlev Mand		
Do No 2		Anders Gjødboe	32	gift	Lands Lands amt	Landsmand		
		Sophie Frederikke	23	gift	Lands Lands amt	Landsmand		
Do No		Matias Meilstrup	30	gift	Lands	Landsmand		
		Marie Maydalen	25	gift	Lands Lands amt	Landsmand		
		Jens Peter	18	-	Lands	Landsmand		
		Ludvig	3	-	Lands	Landsmand		
Do No Landsmand		Niels Holm	2	-	Lands	Landsmand		
		Eskild Lind	48	-	Lands Lands amt	Landsmand		
		Christian Lind	9	-	Lands	Landsmand		
Do gade No 49		Christian Nielsen	32	-	Lands Lands amt	Landsmand		
		Marinus Nielsen	18	gift	Lands Lands amt	Landsmand		
		Annerica Nielsen	13	-	Lands	Landsmand		
		Gottlieb Fredrik Kemmer	33	gift	Lands Lands amt	Landsmand		
		Hans Pedersen	52	gift	Lands Lands amt	Landsmand		
		Marie Lassen	28	gift	Lands Lands amt	Landsmand		
		Johanne Lassen	30	gift	Lands Lands amt	Landsmand		
		Johanne Olsen	50	gift	Lands Lands amt	Landsmand		

Klitmøller	46		209		
Bye					
42 et Huus	1	Christen B: Hausgaard	50 gift	Klitm.	Skudeeier Handelsmand og Skipper
		Maria Hausgaard	37 gift	Sennels	hans Kone
		Christen	10	Klitm.	
		Christian	8		
		Kirstine	7		
		Johanne	5	Do.	Deres Børn
		Peter	3		
		Ane Marie	1		
		Peder Skaarup	39 ugift	V. Vandet	
		Dorthe Møller	27	Klitm:	Tjenestefolk
		Laure Andersd:	27 ugift	Schinnerup	
		Jens Pedersen	23	Sjørring	
43 et Huus	1	Mette Marie	66 Enke		lever af at Spinde og sine Renter
44 et Huus	1	Svend Frost	60 gift	Klitm.	Fisker
		Bodil Kirstine	59 gift		hans Kone
		Niels Andreas	33 ugift		Skipper
		Inger	29	Do	
		Maren	28		Deres
		Peder	25		Børn
		Christense	23		
		Anders Christian	19		
		Peter	17		
		Johannes	5	V. Vandet	
45 et Huus	1	Jens Søegaard	54 gift	Ø. Vandet	Fisker
		Ane Marie	65 gift	Klitm	hans Kone
		Ane Kathrine	31 ugift	Do.	deres Døttre
		Dorthe	22 ugift		
		Jens Thøgersen	7		Pleiebarn
46 et Huus	1	Maren Pedersdatter	72 Enke	Do.	Lever af sin Af- tægt og at spinde
47 et Huus	1	Anders Chr: Draxbek	41 gift	Do	Skipper og Fisker
		Dorthe Draxbek	47 gift		hans Kone
		Christen	14		
		Christian	11		Deres Børn
		Peder Christian	10		
	—		—		
	52		243		

Byernes eller Stedernes Navne med Anførsel af Gaarde, Huse, o. s. v.	Antallet af Familierne i hver Gaard og hvert Hus.	Samtlige Personers Navne i hver Gaard, hvert Hus, hvert Familie.	Antallet af Personer af hvert Alder, det levende Alder, War uberegnet.	Gift, Ugift, Entlemad eller Entf.	Fødselsbet., nemlig Kieb, Ladens og paa Landet Sog, nets og Amtets Navn.	Personernes Titel, Embede, Forretning, Haandvaerk, Næringsvei, Stilling i Familien eller hvad de leve af.	Af disse vare Forfædren be- roede, skolede eller afstundige.
46. Dalsmoeller	1	Christen M. Klausgaard	50	gift	Skilm.	Handelsmand og Skipper	
42. ad Hjems	1	Maria Klausgaard	37	gift	Skilm.	hans Hustru	
		Christen	10				
		Christian	8				
		Christine	7				
		Johanne	5		Do		
		Peter	3				
		Ane Marie	1				
		Peder Skaarup	39	gift	V. Vandet		
		Dorthe Møller	27		Skilm.		
		Laurine Andersen	27	gift	Skilm.		
		Jens Pedersen	23		Njorting		
43. ad Hjems	1	Hette Marie	66	enke		hans og afstundige	
44. ad Hjems	1	Søren Frost	60	gift	Skilm.	Skipper	
		Dorthe Christine	59	gift		hans Hustru	
		Niels Andreas	33	gift		Skipper	
		Inger	29		Do		
		Maren	28				
		Peder	25				
		Christense	23				
		Anders Christian	19				
		Peter	17				
		Johanna	5				
45. ad Hjems	1	Jens Seegaard	54	gift	V. Vandet	Skipper	
		Ane Marie	62	gift	Skilm.	hans Hustru	
		Ane Mathrine	31	gift			
		Dorthe	22	gift	Do		
		Jens Thøgeren	7				
46. ad Hjems	1	Maren Pedersen	72	enke	Do	hans og afstundige	
47. ad Hjems	1	Anders Christ. Drank	41	gift		Skipper og Skipper	
		Dorthe Drank	41	gift	Do	hans Hustru	
		Christen	14				
		Christian	11				
		Peder Christian	10				

Øster Gade No 48		Jens Bayheim Mølgaard	2 ug	Deres Søn
		Ane Katrine Madsdatter	29 Do	Tienste Pige
		Lorents Pedersen Gandmand	33 Do.	Skræder Svend
		Henrik Husted	23 Do.	Do.
49a	1	Erik Hierm Mulvad	16 Do.	Lære Dreng
		Christian Hillers	46 gift	Slagter
		Kierstine Hillers	54 Do.	Hans Konne
		Johan Henrik Hillers	22 ug-	Deres Søn
		Marinus Hillers	13 Do.	Do.
		Amalie Hillers	8 Do.	Deres Daatter
		Jens Larsen	34 Do.	
		Ane Marie Henriksdatter	31 Do.	Tjænste folk
49b	1	Erik Sakarias Gudiksen	72 Enke mand	Kiøbmand
		Hans Bertelsen	34 ug	
		Ane Marie Knudsdatter	30 Do.	Tjænste folk
49c	1	Hans Christian Skræder	28 gift	Væver
		Ane Chrestence Do.	26. Do.	Hans Konne
		Marie Chrästine	1 ug	Deres Daatter

Optegnelse

paa Folketallet m. v. i *Moltebræ* Kjøbstad, den 1^{te} Februar 1840.

133

Gadernes Navne samt Gaardenes og Kjøbmandshusenes	Antallet af Familierne i hvert Gaard og hvert Hus.	Samtlige Personers Navne i hver Gaard, hvert Hus, hver Familie.	Endver Persones Alder, des lobende Al- ders-Aar beregnet.	Gift, Ugift, Enkemand eller Enke.	Personernes Titel, Embede, Føretning, Gaardgaard, Næringsvei, Stilling i Familien eller hvad de leve af.		
48. a	1	Fens Bayhinn					
		Malgard	29	ig	Ingen		
		Arne Kastrup					
		Mads Jantzen	29	ig	Kjøbmand		
		Louise Jantzen	24	ig	hjemme		
		Anders Jantzen	23	ig	do		
		Anders Jantzen	16	ig	do		
		Christen Hillen	40	gift	Kjøbmand		
		Marie Hillen	37	ig	hjemme		
		Johan Hennin					
49. a	1	Hilmar	24	ig	Ingen		
		Henrich Hillen	13	ig	do		
		Amalie Hillen	8	ig	Ingen		
		Fens Løvsen	34	ig	do		
		Arne Marie					
		Henrich Jantzen	31	ig	do		
		49. b	1	Erik Løvsen			
				Gjertsen	72	ig	Kjøbmand
				Anders Jantzen	34	ig	do
		49. c	1	Arne Marie			
Henrich Jantzen	30			ig	do		
Henrich Jantzen	28			gift	Kjøbmand		
49. d	1	Arne Christian Jantzen	26	ig	do		
		Marie Christiane	26	ig	do		
49. e	1	Marie Christiane	1	ig	Ingen		

Klitmøller

44 et Huus	1	Christen Br: Hausgrd Maria Momtoft Christen Christian Mette Kjerstine Mathias Jens Nielsen Maren Sixhøi Caroline	45 Gift 32 Gift 5 3 Ugifte 2 27 Ugift 21 Ugift 35 Ugift 15 Ugift	Skudeeier, og Handelsmand hans Kone Deres børn Tjenestekarl Tjenestedreng Tjenestepiger
52 et Huus	1	Karen Marie Ole Anne Jens Peter Anders Christian Karen Maria	57 Enke 25 21 Ugifte 18 16 71 Ugift	Nærer sig af en liden Jordlod og hænders Arbeide hendes Børn. Den ældste Søn farer til Søes Indsidder
53 et Huus	1	Bodil Maria Margrete	75 Enke 45 Ugift	Indsidder hendes Datter - Vævpige
54 et Huus	1	Chr: Brandi Krogh Kjersten Peder A: Krogh Jens Grete	33 gift 23 gift 60 Enkemand 20 Ugifte 44	Skippr. og Handelsmand Hans Kone hans Fader Tjenestefolk
55 et Huus	1	Chr: P: Kløvborg Ane Maria Kjersten Maria Christian Kløvborg Chrestenze	72 gift 74 gift 34 Ugift 15 Ugift 24	Handelsmand og Skudeeier Hans Kone deres Datter Tjenestefolk
56 et Huus	1	Peder Hausgaard Mette Hausgrd Inger Maria Christen Peter Ane Methæa Maria Peder Christian	48 Gift 44 Gift 23 21 12 Ugifte 9 6 3	Skippr. og Handelsmand Hans Kone Deres Børn. Den ældste Søn farer til Søes
	57	295		

Optegnelse

paa Folketallet m. v. i *Hestervadde Sogn, fildels Herred eller Pirk, Tjøst Amt*

den 1^{ste} Februar 1840.

Byer og eller Stedernes Navne med Anførsel af Gaarde, Huse o. s. v.	Antallet af Familierne i hver Gaard og hvert Hus.	Samtlige Personers Navne i hver Gaard, hvert Hus, hver Familie.	Enhver Personers Alder, det levende Køn og deres Køn iberegnet.	Gift, Ugift, Entemand eller Enke.	Personernes Titel, Embede, Forretning, Haandværk, Næringsvei, Stilling i Familien eller hvad de leve af.		
Kilimüller 44. af Juius	1	Christen Br. Hauing	45	gift	Skibfører og Høvedsmænd		
		Maria Hemstoft	32	gift	Jens Pou		
		Christen	5	gift	Anna Pou		
		Christian	3				
		Mette Kjerstine	2	gift	Ejendomsmand		
		Matias	27				
		Jens Nielsen	21				
		Maren Sixtini	35				
Caroline	15						
52. af Juius	1	Karen Maria	57			Enke	Worsig af en liden Jordlod og Jænderes Arbeid.
		Ole	25	gift	Jensens Hustru. Den sidste Børn		
		Anne	21				
		Jens Peter	18				
		Anders Christian	10				
		Karen Maria	71	gift	Jensens		
53. af Juius	1	Nedel Maria	75	Enke	Jensens		
		Margrete	45	gift	Jensens Hustru - Worsig		
54. af Juius	1	Chr: Brandt Krogh	33	gift	Skibfører og Høvedsmænd		
		Christen	23	gift	Jens Pou		
		Peder A: Krogh	60	Enkemand	Jensens		
		Jens	20	gift	Ejendomsmand		
		Grete	44				
55. af Juius	1	Chr: P: Klønborg	72	gift	Høvedsmænd og Skibfører		
		Anne Maria	74	gift	Jens Pou		
		Kirsten Maria	34	gift	Jensens Hustru		
		Christian Klønborg	15	gift	Ejendomsmand		
		Grete	24				
56. af Juius	1	Peder Klønsgaard	48	gift	Skibfører og Høvedsmænd		
		Mette Klønsgaard	44	gift	Jens Pou		
		Inger Maria	23	gift	Ejendomsmand		
		Christen	21				
		Peter	12				
		Anne Methea	9				
				Maria	6	gift	Jensens Hustru. Den sidste Børn
				Peder Christian	3		

Gaardens Raone samt Gaardens og Husenes Nummer, saa og Familiernes Antal i hvert Huus.	Samtlige Personers Navne i hver Gaard, hvert Huus, hver Familie.	Enhver Person's Alder, det levende Alders Aar iberegnet.	Gift, Ugift, Enkemand eller Enke.	Personernes Titel, Embede, Forretning, Haandverk, Næringsvei, Stilling i Familien eller hvad de leve af.
No 48	Lauritz Lund	75	gift	Kondem Møller
1 ^{de} Sam	Cone Peter Santen	68	gift	Jant Larsen
2 ^{de} Sam	Jens Sejberg	45	gift	Løjtnant
	Cone Marie	36	gift	Jant Larsen, Giærdsmad
	Marie Kattine	10	ug	Jant Larsen
	Presten Sejberg	5	ug	Jant Larsen
3 ^{de} Sam	Peter Mølgaard	32	gift	Kondem Møller
	Ingoborg Sep Buis	27	gift	Jant Larsen
	Hans Sæter	9	ug	Jant Larsen
	Hans Mosemaest	8	ug	Jant Larsen
	Marie Krestine	6	ug	Jant Larsen
	Cone Kattine	1	ug	Jant Larsen
	Presten Vindemose	20	ug	Løjtnant
	Ole Willadten	23	ug	Kondem Møller
	Jens Nicolajsen	19	ug	Kondem Møller
	Henric Kresten	17	ug	Løjtnant
No 49, 48	Christian Hillert	41	gift	Kondem Møller
1 ^{de} Familie	Se Kresten	48	gift	Jant Larsen
	Kone Honnig	16	ug	Jant Larsen
	Hans Løvring	13	ug	Jant Larsen
	Jens Frederik	10	ug	Jant Larsen
	Benedict	10	ug	Jant Larsen
	Marine Frederik	7	ug	Jant Larsen
	Louise Christiane	5	ug	Jant Larsen
	Emilie	2	ug	Jant Larsen
	Hans Peter	44	ug	Løjtnant
	Cone Marie Jens Santen	42	ug	Løjtnant
	Thea Karen Jens Santen	8	ug	Løjtnant

<i>Lundam</i>	<i>Christen Mølgaard</i>	<i>31</i>	<i>gift</i>	<i>Haragen Møller</i>
	<i>Ane Barbra</i>	<i>39</i>	<i>gift</i>	<i>Jens Lønn</i>
	<i>Jens Petter</i>	<i>8</i>	<i>ug</i>	
	<i>Carl Christen</i>	<i>7</i>		
	<i>Lauritz Nekolaj</i>	<i>5</i>		<i>Jens Barbra</i>
	<i>Emilie Marie</i>	<i>4</i>		
	<i>Elisabeht</i>	<i>1</i>		
	<i>Christian</i>	<i>1</i>		

No. 48b	1te fam.	Lauritz Lund	75 gift	Snædker Mæster		
		Ane Pedersdaatter	68 gift	Hans Konne		
2den fam.		Jens Seiberg	45 gift	Dagleier		
		Ane Marie	36 gift	Hans Kone, Giordemoder		
		Marie Katrine	10 ug			
3die fam.		Chresten Sejberg	5	Deres Børn		
		Peder Mølgaard	32 gift	Skrædermæster		
		Ingeborg Jep? Busk	27 gift	Hans Konne		
		Hans Petter	9 ug			
		Hans Thvermoese	8	Deres Børn		
		Marie Kierstine	6			
		Ane Katrine	1			
		Kiersten Frideriksen	20 ug	Tienste Piige		
		Olle Willadsen	25 ug			
		Jens Nicolajsen	19 ug	Skræder Svænde		
		Henrik Husted	17 ug	Lære Dræng		
		Christian Hillertz	41 gift	Slagter Mæster		
		No.49, 48d	1te familie	Ide Kierstinne	48 gift	Hans Konne
Johan Henrick	16 ug					
Hans Ludviig	13 ug			Deres Børn		
Jens Frederick	10					
Brøndum						
Marinus Frederick	7 ugift			siste Huusfaders Børn		
Lovise Chrestine	5					
Emalie	2					
Hans Pedersen	44 ug.					
Ane Marie Jensdatter	42 ug			Tieneste Folk		
Thea Karen Jensdatter	18 ug					
2den fam.				Chresten Mulvad	31 gift	Skomager Mæster
				Ane Barbra	39 gift	Hans Konne
				Jens Petter	8 ug	
		Carl Christian	7			
		Lauritz Nekolaj	5	Deres Børn		
		Emilie Marie	4			
		Elisabeht				
		Christian	1			

S-14
Byernes og Søedernes
Rang,
med Anførsel
af Gaarde, Huse o. s. v.

	Samtlige Personers Navne i hver Gaard, hvert Hus o. s. v.	Enhver Person Alder, det Levende Alders Tax iberegnet.	Gift, Ugift, Enkemand eller Enke.	Personernes Titel, Embede, Forretning, Haandsætt, Næringsvei, Stilling i Familien eller hvad de leve af.		
	Transpant - 246 Aars.					
46 ^{de} huse	Sørensen Lunde Jørgensen	39	gift	Handelsmand og Bøgger.		
	Mette Sørensen	63	gift	hans Hustru		
	Kyria Maria	25	uigift	Uanset		
	Jacob Møller	24	uigift	Uanset Jernstøvsold		
	Dorina Sørensen	23				
47 ^{de} huse	Knud Christ.	49	gift	Christen		
	Lodil Sørensen	47	gift	hans Hustru		
	Peter Andersen	22	uigift	Uanset Hustru til Peter		
	Ann Johanna	20	uigift	Ligedes		
	Maren	17				
	Jacob	14				
	Sørensen	11				
	Anders Sørensen	8				
	Anders Jacob	6				
	Knud J. Lunde	80			Enke	Afsluttet Mand
48 ^{de} huse	Jens Jørgensen	43	gift	Limningsmand		
	Ann Maria	54	gift	hans Hustru		
	Ann Patricia	20	uigift	Uanset		
	Jens Nicolai	16				
	Jens Sørensen	13				
	Ulff	11	uigift	Ligedes af Sørensen og Christen		
49 ^{de} huse	Anders Ulff	30				
	Ulff Patricia	36			gift	hans Hustru
	Sørensen Ulff	3			uigift	Uanset
	Ulff Jørgensen	16			uigift	Jernstøvsold
	Jens Løj	75			gift	Handelsmand
	Maren Jørgensen	60			gift	hans Hustru
50 ^{de} huse	Sørensen Blomberg	66	gift	Handelsmand og Bøgger		
	Ann Maria Lunde	68	gift	hans Hustru		
	Sørensen Maria	28	uigift	hans Ulff		
	Lola Jørgensen	28	uigift	Bøgger		
	Knud Sørensen	17	uigift	Ligedes		
	Jørgensen	12				

56 et Huus	Johan Christen Jørgensen	42	gift	Handelsmand og Skipper
	Mette Drasbek	39	gift	Jens Datter
	Inger Maria	17		
	Christen Johan Jørgensen	15		
	Christen Blomberg	9	ungift	Drasbek Datter
	Christen Johan	7		
	Anna Methea	3		

Klitmøller Bye

46 et Huus	Christen Brandi Hausgaard	39	gift	Handelsmand og Skppr.
	Mette Kierstine	63	gift	Hans Kone
	Sophie Maria	25	ungift	Deres Datter
	Peder Møller	24		
	Katrine Christensdatter	23	ungift	Deres Tjenestefolk
47 et Huus	Svend Frost	49	gift	Fisker
	Bodil Kirstine	47	gift	Hans Kone
	Niels Andreas	22	ungift	Deres Søn farer til Søes
	Ane Johanne	20		
	Maren	17		
	Peder	14		ligeledes
	Christense	11	ungift	Deres Børn
	Anders Christian	8		
48 et Huus	Svend J. Brandi	80	Enke	Aftægts=Mand
	Jens Søegaard	43	gift	Tømmermand
	Ane Marie	54	gift	Hans Kone
	Ane Katrine	20		
	Jens Nicolai	16	ungift	Deres Børn
	Jens Christian	13		
49 et Huus	Dorthe	11		
	Anders Drasbek	30	gift	lever af Søfart og Fiskerie
	Dorthe Katrine	36	gift	Hans Kone
	Christen Drasbek	3	ungift	Deres Søn
	Dorthe Hausgaard	16	ungift	Tjenestepige
	Jens Blach	75	gift	Aftægtsmand
Maren Pedersdatter	60	gift	Hans Kone	
55 et Huus	Christen Kløvborg	66	gift	Handelsmand og Skppr.
	Ane Marie Brandi	68	gift	Hans Kone
	Kirsten Marie	28	ungift	Hans Datter
	Bole Pedersen	28	ungift	Skipper
	Svend Christensen	17		
56 et Huus	Jeppe Jepsen	12	ungift	Tjenestefolk.
	Peder Christens: Hausgrd:	42	gift	Handelsmand og Skipper
	Mette Drasbek	39	gift	Hans Kone
	Inger Marie	17		
	Christen Pedersen	15		
	Christian Kløvborg	9		
	Christian Peter	7	ungift	Deres Børn
	Ane Methea	3		

Store Hillerslev	Transp. 182		
41 et Huus	Lars Pedersen Sørensen	51 gift	Huusmand
	Else Marie Christensdatter	38 gift	hans Kone
	Maren Larsdatter	13 ugift	
	Peder Larsen	11 ugift	
	Niels Christian Larsen	8 ugift	deres Børn
	Jens Peter Larsen	5 ugift	
	Else Marie Larsdatter	2 ugift	
42 et Huus	Jens Christian Christensen	69 gift	Huusmand
	Karen Pedersdatter	52 gift	hans Kone
43 et Huus	Andreas Pedersen Møller	34 gift	Skomager
	Birgthe Christiansdatter	38 gift	hans Kone
	Ane Kirstine Andreasdatter	11 ugift	
	Sophie Elisabeth Andreasdatter	8 ugift	deres Børn
	Christian Larsen Lomborg Andreasen	1 ugift	
44 et Huus	Niels Mikkelsen Schythe	59 gift	Huusmand
	Dorthe Kirstine Nielsdatter	41 gift	hans Kone
	Mikkel Nielsen	3 ugift	deres Søn
45 et Huus	Lars Matthias Larsen	44 gift	Huusmand
	Karen Jensdatter	28 gift	hans Kone
	Christiane Larsdatter	5 ugift	
	Mette Maria Larsdatter	3 ugift	Deres Børn
	Ane Maria Larsdatter	1 ugift	
47 en Gaard	Christen Christensen Hove	48 ugift	Gaardmand
	Ane Maria Nielsdatter	50 gift	hans Kone
	Christen Christensen	19 ugift	
	Mette Maria Christensd:	16 ugift	deres Børn
	Jens Christian Christensen	13 ugift	
	Johanne Maria Christensd:	11 ugift	
48 en Gaard	Peder Sørensen	45 gift	Gaardmand
	Ingeborg Pedersdatter	33 gift	hans Kone
	Lars Pedersen	19 ugift	
	Ane Pedersdatter	17 ugift	
	Jens Pedersen	13 ugift	deres Børn
	Katrine Pedersdatter	7 ugift	
	Søren Christian Pedersen	1 ugift	
	Niels Jensen Bisgaard	63 gift	Inderste og Aftægtsmand
	Johanne Andersdatter	57 gift	hans Kone
49 et Huus	Niels Christian Sørensen	50 gift	Huusmand
	Johanne Gregersdatter	37 gift	hans Kone
	Peder Christian Nielsen	1 ugift	deres Søn
	Søren Morthensen	91 gift	Aftægtsmand
	Else Nielsdatter	80 gift	hans Kone

Summa 224 Personer

D o p t e g n e l s e

paa Folketallet m. v., i *Killerlev*
i *Thisted*

Sogn under *Killerlev Herred* (eller Birk)
Amt, den 18de Februar 1834.

Boernes eller Stedernes Navne, med Anførsel af Gaarde, Huse o. s. v.	Samtlige Personers Navne i hver Gaard, hvert Hus o. s. v.	Enhver Persones Alder, det Lobende Alders Aar beregnet.	Gift, Ugift, Enkemand eller Enke.	Personernes Titel, Embede, Forretning, Haandvaerk, Næringsvei, Stilling i Familien eller hvad de leve af.	
40de Huse	Lars Pedersen Larsen	31	gift	Jensmand	
	Elle Maria Christensdatter	38	gift	Jens hustru	
	Karen Larsdatter	15	ugift	Jens Børn	
	Peder Larsen	11	ugift		
	Niels Christian Larsen	8	ugift		
	Jens Peter Larsen	5	ugift		
41de Huse	Elle Maria Larsdatter	2	ugift	Jens Børn	
	Jens Christian Christensen	69	gift		
	Karen Pedersdatter	52	gift		
42de Huse	Andreas Pedersen Miller	34	gift	Jens hustru	
	Bergethe Christensdatter	38	gift	Thomsen	
	Anders Christen Andersdatter	11	ugift	Jens hustru	
	Sophie Elisabeth Andersdatter	8	ugift	Jens Børn	
	Christian Larsen Lomberg Andrup	1	ugift		
43de Huse	Niels Mikkel Nielsen	39	gift	Jensmand	
	Gertrud Kristine Nielsdatter	41	gift	Jens hustru	
	Mikkel Nielsen	9	ugift	Jens Børn	
	Lars Mathias Larsen	44	gift	Jensmand	
44de Huse	Karen Jensdatter	28	gift	Jens hustru	
	Christiane Larsdatter	5	ugift	Jens Børn	
	Mette Maria Larsdatter	3	ugift		
	Anne Maria Larsdatter	1	ugift	Jens Børn	
	Christen Christensen Huse	48	gift		
	Anne Maria Nielsdatter	50	gift		
	45de Huse	Christen Christensen	49	ugift	Jens hustru
		Mette Maria Christensdatter	16	ugift	
		Jens Christian Christensen	13	ugift	Jens Børn
		Johanne Maria Christensdatter	11	ugift	
Peder Christensen		45	gift		
46de Huse		Larsborg Pedersdatter	33	gift	Quartermester
		Lars Pedersen	19	ugift	Jens hustru
		Anne Pedersdatter	11	ugift	Jens Børn
		Jens Pedersen	10	ugift	
		Margarete Pedersdatter	7	ugift	
	Loren Christian Pedersen	1	ugift	Jens Børn	
	Niels Jensen Christensdatter	60	gift		
	Johanne Andersdatter	57	gift	Jens hustru	
47de Huse	Niels Christian Christensen	30	gift	Jensmand	
	Johanne Christensdatter	37	gift	Jens hustru	
	Peter Christian Nielsen	1	ugift	Jens Børn	
	Lars Christensen	91	gift	Quartermester	
	Elle Nielsdatter	80	gift	Jens hustru	
Summa	224 Huse				

7de	Peder Krog	Mand	21 begge i første Egteskab	Skipper og har Fahrtøj
	Christiane Pedersdatter	hans Kone	28	
	Inger Michelsdatter	deres Piige	31 ugift	
	Christen Brandj	Mandens bæste	79 gift 2den gang	
	Dorthe Andersdatter	Forældre	66 givt 3die gang	Inderster
8te	Christen Pedersen Møller	Mand	38 begge i første	ligeledes
	Anne Marie Brandj	hans Kone	35 Egteskab	
	Peder		9	
	Christen		6	i Søe Rullen
	Dorthe	deres Børn	3	
	Anne		1	
9de	Michel Wester	Mand	65 ligeledes	Huusmand
	Kiersten Christensdatter	hans Kone	42	uden jord
	Mette Catrine	deres Datter	14	ligesaa
10de	Anders Pedersen	Mand	51 ligeledes	ligeledes
	Anna Jensdatter	hans Kone	51	
	Jens Christian		12	i Søe Rullen
	Morten	deres Børn	8	
	Karen		15	
	Kierstine		11	
11te	Knud Jensen	Mand	41 ligeledes	jordløs Huusmand og Matros i Søe Rullen
	Anna Jensdatter	hans Kone	36	
	Anders	deres Børn	11	
	Inger		8	
12te	Anders Christensen	Mand	32 ligeledes	jordløs Huus Mand og Matros
	Anna Christensdatter	hans Kone	22	
	Christen Knudsen	Mandens fader	78 Enke efter første egteskab	
	Kiersten Knudsdatter	Mandens Faster	70 ugift	
13de	Mogens Pouelsen	Mand	33 første Egtesk	ligeledes
	Mette Christensdatter	hans Kone	50 2det Egteskab	
	Anders Christian	deres Søn	20 ugift	Enroulleret Matros
	Kiersten	deres Datter	22 ligeledes	
14de	Sven Nielsen Krog	Mand for Huuset	27 ugift	jordløs huus mand og Matros Sygelig
	Jonas Christensen	Søskende	32 ugifte	
	Maren Christensdatter		36	
15de	Erik Christensen	Mand	31 begge i første	jordløs Huus
	Anne Marie Christensd	hans Kone	38 Egteskab	Mand og Matros
	Benthe	deres Børn	3	
	Johanne		1	

Opregnelſe

paa Folketallet i *Heshøved* Sogn under *Fushed* - Amt, ſaaledes ſom det befandtes
at være den 1ſte Febr. 1801, tilligemed Forklaring om enhver Perſons Stand,
Embede og Næringsvei, m. v.

Boernes og Stedernes Navne, ſamt Familiernes Antal.	Perſonernes fulde Navne i enhver Familie.	Hyad enhver Perſon er i Familien.	Perſonernes Alder, det iſtændes Alder og deres Nærberegnet.	Ugift eller gift, og hvor ofte de have været i Ægte- eller Enkeſtand.	Perſonernes Titel, Embede, Forretning, Haandværk, Næringsvei, eller hyad de leve af.	Summa paa Folketallet i hvert Bye og Sogn m. v.
7 ^h	Peder Krag - - -	mand - - -	21	ligg i ſind	skyp og ſad	
	Chriſtiane Peder datter	ſuus haur - -	28	lyg i ſind	lyg i ſind	
	Jager Michael datter	ſuus ſuus - -	31	lyg i ſind		
	Chriſten Prouſt	mandus haur	79	lyg i ſind		
	Chriſte Prouſt datter	ſuus datter - -	66	lyg i ſind		
8 ^h	Chriſten Peder datter	mand - - -	38	lyg i ſind		
	Anne Marie Prouſt	ſuus haur - -	35	lyg i ſind	lyg i ſind	
	Peder - - -	- - -	9	- - -	- - -	
	Chriſten - - -	- - -	6	- - -	lyg i ſind	
	Chriſte - - -	Anne datter - -	3	- - -	- - -	
	Anne - - -	- - -	1	- - -	- - -	
9 ^h	Michael Weſter	mand - - -	64	lyg i ſind	ſuus datter	
	Sivert Chriſten datter	ſuus haur - -	42	lyg i ſind	lyg i ſind	
	Helte Catharina	Anne datter - -	19	- - -	- - -	
10 ^h	Anderſ Peder en	mand - - -	51	lyg i ſind	lyg i ſind	
	Anna Jens datter	ſuus haur - -	51	lyg i ſind	lyg i ſind	
	Jens Chriſtian	- - -	12	- - -	lyg i ſind	
	Maren - - -	Anne datter - -	8	- - -	- - -	
	Karen - - -	- - -	15	- - -	- - -	
	Sivert datter	- - -	11	- - -	- - -	
11 ^h	Knud Jensen	mand - - -	41	lyg i ſind	ſuus datter	
	Anna Jens datter	ſuus haur - -	36	lyg i ſind	lyg i ſind	
	Anderſ	Anne datter - -	18	- - -	lyg i ſind	
	Jonger	- - -	8	- - -	- - -	
12 ^h	Anderſ Chriſten	mand - - -	32	lyg i ſind	ſuus datter	
	Anna Chriſten datter	ſuus haur - -	22	lyg i ſind	lyg i ſind	
	Chriſten Knud datter	mandus haur	78	lyg i ſind	lyg i ſind	
	Sivert Knud datter	mandus haur	70	lyg i ſind	lyg i ſind	
13 ^h	Magoni Paulſen	mand - - -	33	lyg i ſind	lyg i ſind	
	Mette Chriſten datter	ſuus haur - -	50	lyg i ſind	lyg i ſind	
	Anderſ Chriſtian	Anne datter - -	20	lyg i ſind	lyg i ſind	
	Sivert datter	Anne datter - -	22	lyg i ſind	lyg i ſind	
14 ^h	Poon Nielsen Krag	mand for ſuus datter	27	lyg i ſind	ſuus datter	
	Jens Chriſten	mandus haur	32	lyg i ſind	lyg i ſind	
	Maren Chriſten datter	ſuus datter - -	36	lyg i ſind	lyg i ſind	
15 ^h	Erich Chriſten	mand - - -	31	lyg i ſind	ſuus datter	
	Anne Marie Chriſten	ſuus haur - -	38	lyg i ſind	lyg i ſind	
	Mette - - -	Anne datter - -	3	- - -	- - -	
	Johanne - - -	- - -	1	- - -	- - -	

Kostrup Sogn
og Bye

1 Familie	Christen Neergd	hosbonde	32 gift 1ste gang	bonde og gaardbeboer	
	Johanne Nielsdatter	hans Kone	29 ligeledes		
	Niels Christensen		7		
	Christen Christens	Deres Børn	4		
	Maren Christensd		1		
	Ole Christensen	tienistekarl	37 ugift		
	Søren Larsen	tieniste Dreng	18 -		matros
	Anders Møller	tienistekarl	63 -		
	Karen Jørgensd:	tieniste Pige	22 -		
	Maren Salmons	tieniste Pige	31 -		
2 Familie	Maren Krogsgd	er opholdende	56 -	bonde og gaardbeboer	
	Christen Knakergd	hosbonde	45 gift 2den gang		
	Maren Michelsdatt:	hans Kone	33 gift 4de gang		
	Anne Pedersdatt	begges Stif	20 ugift		
	Johanne Pdersdatt.	døttre	17 -		
	Christen Pedersen	tienistekarl	25 ugift		Land Soldat
	Laurs Jensen	tienistedreng	19 -		
	Christen Nielsen	Dito	12 -		lærer Smedde hondverk
	Christen Christens:	Kostgiænge(r)	17 ugift		
	3 Familie	Christen Kortegd	hosbonde		55 gift 1st gang
Benned Nielsdatt		hans Kone	70 gift 2den gang		
Niels Christensen		deres Søn	27 ugift		
Kiersten Christensd		Konens Datter	33 -		
Anne Christensd		Dito	31 -		
Christen Poulsen		antagen fam.	15 -		
4 Familie	Niels Johansen	tienistekarl	31 -	Land Soldat Lægsmænd Sognefoged og bonde enøiet	
	Poul Nielsen	hosbonde	68 gift 2den gang		
	Maren Christensdatter	hans Kone	47 gift 1ste gang		
	Niels Poulsen		15 ugift		
	Lars Poulsen		10 -		
	Karen Poulsd:		13		
	Anne Poulsdatt.		3		
	Søren Andersen	tienistekarl	31 ugift		

O p t e g n e l s e

paar Folketallet i *Koshup* Sogn under *Thisted* Amt, saaledes som det befandtes at være den 1ste Febr. 1801, tilligemed Forklaring om enhver Persons Stand, Embede og Næringsvei, m. v. 169

Byernes og Stedernes Navne, samt Familierens Antal.	Personernes fulde Navne i enhver Familie.	hvad enhver Person er i Familien.	Personernes Alder, det løbende År iberegnet.	Ugift eller gift, og hvor ofte de have været i Ægte- eller Ektestand.	Personernes Titel, Embede, Forretning, Haandværk, Næringsvei, eller hvad de leve af.	Summa paa Folketallet i hver By og Sogn m. v.
<i>Koshup Sogn</i> 1 Familie	<i>Christen Steerg</i>	<i>Jos bonds</i>	32	<i>gift</i>	<i>bond og</i>	
	<i>Johanne Nielsen</i>	<i>Jos bonds</i>	29	<i>ægtesk</i>	<i>gaard</i>	
	<i>Niels Christensen</i>	<i>Dans den</i>	7			
	<i>Christen Christen</i>		4			
	<i>Maren Christen</i>		1			
	<i>Ole Christensen</i>	<i>liniistkøl</i>	37	<i>ugift</i>		
	<i>Soren Lassen</i>	<i>liniistkøl</i>	18		<i>matros</i>	
	<i>Anders Nielsen</i>	<i>liniistkøl</i>	69			
	<i>Maren Jørgens</i>	<i>liniistkøl</i>	22			
	<i>Maren Salmons</i>	<i>liniistkøl</i>	31			
	<i>Maren Krogsg</i>	<i>liniistkøl</i>	50			
2 Familie	<i>Christen Knagen</i>	<i>Jos bonds</i>	49	<i>gift</i>	<i>bond og</i>	
	<i>Maren Nielsen</i>	<i>Jos bonds</i>	33	<i>gift</i>	<i>gaard</i>	
	<i>Anne Pedersen</i>	<i>boget</i>	20	<i>ugift</i>		
	<i>Johanne Pedersen</i>		17			
	<i>Christen Petersen</i>	<i>liniistkøl</i>	25	<i>ugift</i>	<i>land</i>	
	<i>Lous Jensen</i>	<i>liniistkøl</i>	19		<i>matros</i>	
	<i>Christen Nielsen</i>	<i>ditto</i>	12			
<i>Christen Christen</i>	<i>Profsgang</i>	17	<i>ugift</i>	<i>land</i>		
3 Familie	<i>Christen Jørgen</i>	<i>Jos bonds</i>	55	<i>gift</i>	<i>bond og</i>	
	<i>Penned Nielsen</i>	<i>Jos bonds</i>	70	<i>gift</i>	<i>gaard</i>	
	<i>Niels Christensen</i>	<i>Dans den</i>	27	<i>ugift</i>		
	<i>Kristen Christen</i>	<i>konst</i>	33			
	<i>Anne Christen</i>	<i>ditto</i>	31			
	<i>Christen Christen</i>	<i>konst</i>	15			
	<i>Niels Jørgen</i>	<i>liniistkøl</i>	31		<i>land</i>	
4 Familie	<i>Poul Nielsen</i>	<i>Jos bonds</i>	68	<i>gift</i>	<i>bond og</i>	
	<i>Maren Christen</i>	<i>Jos bonds</i>	47	<i>gift</i>	<i>gaard</i>	
	<i>Niels Christen</i>		15	<i>ugift</i>	<i>matros</i>	
	<i>Lars Christen</i>		10			
	<i>Maren Christen</i>		13			
	<i>Loren Christen</i>	<i>liniistkøl</i>	31	<i>ugift</i>		

Iestrup Bye

6te Famil:

	Peder Nørregaard Maren Christensdr. Peder	huusbonde hans Kone Mandens Søn	77 i 2 Ægt: 46 i 1 Ægt: 40 ugift	Bonde og Gaardbeboer vanvittig og har frit Underh:
7de	Søren Pallesen Helvig Madsdatter Christian Nielsen Ellen Pedersdr. Peder Maren Karen Niels Christen Pedersen Dorte Pedersdr.	Tjenestef. huusbonde hans Kone deres Børn	34 i Ægt: 20 ugift 38 40 i 1 Ægt: 8 6 4 2 20 ugift 15	Bonde og Gaardbeboer
8de	Mads Tanderup Johanne Marie Nielsd. Jens Inger Niels Pedersen	huusbonde hans Kone deres Børn Konens Fader	36 1ste Ægt 37 3 1 73 Enkem: eft: 1 Ægt:	Bonde og Gaardbeboer frit Under,, „hold.
9de	Villads Villadsen Anders Madsen Else Laursdr. Ane Katrine Larsdt. Lars Matthisen Larsen Søren Christian Larsen	Tienestekarl Mand hans Kone hendes Børn	20 ugift 65 begge i 2 Ægt: 52 12 11 8	Huusmand med Iord
10de	Dorte Andersdatter	Enke i et leiehus	64 eft: 1 Ægt:	Vanfør og underholdes af Sognet Skrædersker
11te	Mette Marie Nielsdr. Johanne Jensdr. Laurs Hansen Maren Hansdr. Ane Pedersdr. Karen Laursdr.	Indsidder ligesaa huusbond hans Syster Enke hendes Datter	31 ugift 23 ” 54 ugift 52 ” 57 eft: 1 Ægt: 32 ugift	Bonde og Gaardbeboer tien. huusbond.

Hvernes og Stobernes Navne, samt Familiernes Antal.	Personernes fulde Navne i enhver Familie.	Hvad enhver Person er i Familien.	Personernes Alder, det indseendes Værdi eller Tilstand.	Ugift eller gift, og hvor ofte de have været i Ægte- eller Tæftstand.	Personernes Titel, Embede, Forretning, Haandværk, Værktøjer, eller hvad de leve af.	Summa paa Folketallet i hver Bøe og Bogu m. v.
17 ^{de} Bøe 6 ^{te} Famil:	Peder Morsgaard	siirbande	77	i 2 Ægt.	Lands a g.	117
	Marianne Morsgaard	saur Kone	40	i 1 Ægt.	Lands a g.	
	Peder	Manshus Kone	40	i gift	manufaktur og saur Kone	
	Kone Kallafan	Tinnskjæder	34	i 1 Ægt.	saur Kone	
17 ^{de} "	Johann Mathias	siirbande	20	i gift	Lands a g.	
	Kone Kallafan	saur Kone	40	i 1 Ægt.	Lands a g.	
	Peder	Lands a g.	8			
	Marianne	Lands a g.	6			
	Kone	Lands a g.	4			
	Milde	Lands a g.	2			
	Christen Mathias	Tinnskjæder	20	i gift		
17 ^{de} "	Kone Kallafan	Tinnskjæder	15	i gift		
	Milde Mathias	siirbande	30	i 1 Ægt.	Lands a g.	
	Kone Kallafan	saur Kone	39	i 1 Ægt.	Lands a g.	
	Kone	Lands a g.	3			
	Kone	Lands a g.	1			
	Milde Mathias	Lands a g.	73	Lands a g.	Lands a g.	
	Milde Mathias	Lands a g.	1			
17 ^{de} "	Milde Mathias	Tinnskjæder	20	i gift		
	Kone Kallafan	Milde	65	Lands a g.	siirbande	
	Kone Kallafan	saur Kone	52	i 2 Ægt.	Lands a g.	
	Kone Kallafan	Lands a g.	12			
	Kone Kallafan	saur Kone	11			
	Kone Kallafan	Lands a g.	8			
17 ^{de} "	Kone Kallafan	Lands a g.	64	i 1 Ægt.	Lands a g.	
	Kone Kallafan	Lands a g.	31	i gift	Lands a g.	
	Kone Kallafan	Lands a g.	23		Lands a g.	
17 ^{de} "	Kone Kallafan	siirbande	34	i gift	Lands a g.	
	Kone Kallafan	saur Kone	52		Lands a g.	
	Kone Kallafan	Lands a g.	54	i 1 Ægt.	Lands a g.	
	Kone Kallafan	saur Kone	32	i gift	Lands a g.	

Ølgod Bierge				
4de Familie	Hans Nielsen Maren Chrestensd. Karen Marie Hansd. Kiersten Hansd.	Mand hans Kone deres Børn	55 i 2det 43 i 1ste ægteskab 6 ugift 2 -	Inderste og gaaer i Dagleje
5te Familie	Jens Lauridsen Ane Sørensdatte Inger Ane Jensd. Kiersten Chrestensd.	Mand hans Kone deres Datter til logiboende	56 i 2det 45 i 1ste ægteskab 9 ugift 46 -	Ligeledes gaaer i Dagleje
<hr/>				
Ølgod Bye				
1ste Familie	Mads Jacobsen Kiersten Larsdatter Ane Dorthea Madsd. Jens Peter Biering	Mand hans Kone deres Datter logerende	58 begge i første 47 ægteskab 9 ugift 12 -	Huusmand med Jord gaaer i Skole
2den Familie	Mads Jensen Maren Jensdatter Zidsel Lasdatter	Mand hans Kone deres Datter	68 i første 80 i 2det ægtesk. 36 ugift	Huusmand med Jord
3die Familie	Niels Gregersen Else Jensdatter Ane Marie Nielsdatter Jens Nielsen Kiersten Marie Nielsd. Chresten Chrestensen	Mand hans Kone deres Børn Tjenestedreng	33 begge i første ægteskab 6 ugift 4 - 2 - 15 ugift	Huusmand med Jord og Smed
4de Familie	Knud Larsen Ane Hansdatter Hans Jensen Ane Cathrine Pedersd. Ane Kierstine Hansd. Mette Petrine Hansd.	Huusbonde hans Kone Konens Forældre deres Børn	26 første ægteskab 58 ligeledes 58 19 ugift 10 -	Bonde og Gaardbeoer Aftægtsfolk
5te Familie	Niels Jensen	Huusbonde	30 begge i første	Bonde og Gaardbeoer
6te Familie	Cathrine Hansd. Hans Jensen Maren Nisdatter Niss Hansen Ide Kierstine Hansd: Jens Hansen	hans Kone Mand hans Kone deres Børn	21 ægteskab 56 ligeledes 45 22 ugift 13 - 11 -	Jordløs Huusmand og Smed
<hr/>				
Aggersnap				
4de Familie	Jens Hansen Maren Pedersdatter	Mand hans Kone	87 i 2det 47 i 1ste ægteskab	Huusmand og Smed

Hvernes og Stedernes Navne, samt Familiernes Antal.	Personernes fulde Navne i enhver Familie.	Hvad enhver Person er i Familien.	Personernes Alder, det løbende Aars iberegnet.	Ugtot eller gift, og hvor ofte de have været i Ekte- eller Ektestand.	Personernes Titel, Embede, Forretning, Haandværk, Væring, Vei, eller hvad de leve af.	Summa paa Koltallet i hver Bøe og Sogn m. v.
Styrd Biringe 4 ^{de} Familien	Hans Nielsen	Mand	55	i 2 ^{de} ad	hjemmemand og	23.
	Maren Christens.	hans hustru	43	i 1 ^{de} og 2 ^{de} ad	guarant i Bøe	
5 ^{de} Familien	Maren Marie Hans	Doms Børn	6	ugift	Lignende	
	Kiersten Hans.		2	—		
	Kens Lauridsen	Mand	56	i 2 ^{de} ad		
	Ane Sørensdatter	hans hustru	45	i 1 ^{de} og 2 ^{de} ad		
	Siger Ane Jens.	Doms Datter	9	ugift	guarant i Bøe	
	Kiersten Christens.	to Lignende	46	—		
Styrd Bøe 1 ^{de} Familien	Mads Jacobsen	Mand	58	bosset i Bøen	hjemmemand	
	Kiersten Lauridsen	hans hustru	47			
	2 ^{de} Familien	Ane Dorteia Mads.	Doms Datter	9	ugift	
Kens Peter Biering		Lagerens	12	—		
Mads Jensen		Mand	68	i første	hjemmemand	
3 ^{de} Familien	Maren Jensdatter	hans hustru	80	i 2 ^{de} og 3 ^{de} ad	mand hustru	
	Hilse Lauridsen	Doms Datter	36	ugift	hjemmemand	
	Niels Gregersen	Mand	33	bosset i Bøen		mand hustru og
Eise Jensdatter	hans hustru	34	og 2 ^{de} ad			
4 ^{de} Familien	Ane Marie Nielsdatter	Doms	6	ugift	Bøen og	
	Kens Nielsen	Børn	4	—		
	Kiersten Marie Niels.		2	—		
	Christen Christens	Erhvervsmand	15	ugift		
	Knud Larsen	Lignende	33	bosset i første og 2 ^{de} ad		Bøen og
Ane Hansdatter	hans hustru	26	og 2 ^{de} ad		guarantibørn	
5 ^{de} Familien	Hans Jensen	Doms Datter	58	Lignende	Lignende	
	Ane Cathrine Peders.		58			
	Ane Kierstine Hans.	Doms Børn	19	ugift		
	Mette Petrine Hans.		10	—		
6 ^{de} Familien	Niels Jensen	Lignende	30	bosset i første og 2 ^{de} ad	Bøen og	
	Cathrine Hans.	hans hustru	21			og 2 ^{de} ad
Styrd Bøe 4 ^{de} Familien	Hans Jensen	Mand	56	Lignende	hjemmemand og	
	Maren Nielsdatter	hans hustru	45			
	Nisf Hansen	Doms	22	ugift		
Styrd Bøe 4 ^{de} Familien	Sve Kierstine Hans.	Doms	13	—	mand	
	Kens Hansen	Børn	11	—		
	Kens Hansen	Mand	87	i 2 ^{de} ad	hjemmemand	
	Maren Pedersdatter	hans hustru	47	i 1 ^{de} og 2 ^{de} ad		og mand

Thisted Byes Østre Gade	No. 69	79de Familie	Niels Bech Anne Marie Truels Datter Kiersten Niels Datter Christiane Niels Datter Nicoline Niels Datter Marie Niels Datter Maren Bertels Datter Else Christens Datter	Hosbonde Hans Kone deres Datter deres Datter deres Datter deres Datter Konnens Moder Logerende Indsieder	50 givt 1ste Gang 32 givt 1ste Gang 9 ugift 7 ugift 4 ugift 2 ugift 73 Enke efter 1ste Ægteskab 36 ugift	Mahler VæverVadmeel SkræderPige		
	No. 135	146de Familie	Jørgen Egenbom	Hosbonde	68 EnkeMand efter 1ste Ægteskab	Bager		
	No. 136	147.de Familie	Karen Berg	Huusholderske	34 ugift			
			Maren PedersDatter Christen Snedkers Enke	Hosbonderske indsidder	45 Enke efter 1ste Ægteskab	Almisse Lem		
			Mette Christens Datter Hans Christensen	hendes Datter hendes Søn	14 ugift 10 ugift	Skrøbelig		
	No. 137	148de Familie	Jens Christian	Hosbonde og indsidde	43 givt 2den gang	Dagleyer		
Anne Niels Datter Dorthe JensDatter			Hans Kone deres Datter	44 givt første gang 4 ugift				
Lauritz Hauervig Trine Hauervig Tøger Bierregaard Inger SørensDatter			Hosbonde Hans Søster Logerende indsidder Logerende indsidder	49 ugift 51 ugift 59 ugift 31 ugift	Skræder Skræder Daglejer			
No. 138	149de Familie	Else JensDatter Christen Giørtleres Enke	Hosbonderske og indsidder	37 Enke efter 1ste Ægteskab	AlmisseLem			
		Inger Marie Christens Datter Anders Christensen	Hendes Datter Hendes Søn	11 ugift 10 ugift				
		Anne Christens Datter Christiane Christens Datter	Hendes Datter Hendes Datter	5 ugift 2 ugift				
		Friderik Wilhelm Ducke Johanne Holst Else Marie Ducke Thomas Holst Ducke Johanne Marie Ducke Else Marie Holst	Hosbonde Hans Kone deres Datter deres Søn Hosbondes Søster Konnens Søster	47 begge i første Ægteskab 13 ugift 6 ugift 54 ugift 32 ugift	Apotkeqver og Kræmmer			
		Anne Magdalene Holst	Konnens Søster	24 ugift	lever af Pension lever af sine Midler			
		Hans Christensen		13 ugift	lever af sine Midler Apotheqver Dreng			
		Poul Griishauge	Tieneste Folk	40 EnkeMand efter 1ste Ægteskab	Kræmer Karl			
		Lauritz Christensen Søren Jensen Dorte JensDatter Anne DidrichsDatter		21 ugift 17 ugift 23 ugift 25 ugift	Auls Karl Gaards Dreng tienneste Pige tienneste Pige			
		No. 139	152de Familie	Mathias Olesen Bloch	Hosbonde	37 begge i første Ægteskab	Auls Mand	
				Magrete JørgensDatter Maren MathiasDatter Anne Johanne Math:Dat: Berthe AndersDatter	Hans Konne Deres Datter Deres Datter tienneste Pige	6 ugift 2 ugift 16 ugift		
Christian Olesen Else Hvas Johns: Enke John Johnsen	Hosbondens Broder Konnens Moder Hendes Søn og Kon/nens Broder,			30 ugift 67 Enke efter 1ste Ægteskab 39 ugift	Dagleyer Almisselem vanvittig			
No. 140	153de Familie			Jens Werth Lomborg	Hosbonde	55 begge i første Ægteskab	Skoeflikker	
				Anne LarsDatter Anne Jens Datter Christian Jensen Inger Jens Datter	Hans Konne Deres Datter Deres Søn Deres Datter	21 ugift 15 ugift 11 ugift	Vanvittig Læredreng	
No. 141	154de Familie	Jens Schou Sophie Svejgaard Christian Jensen Anne Svejgaard E= richsens Enke Hans Sørensen	Hosbonde Hans Konne Deres Søn Konnens Moder tienstedreng	34 begge j første Ægteskab 2 ugift 72 Enke efter 1ste Ægteskab 20 ugift	Kleinsmed Læredreng			

System over
Kirke Gade

S-20

Gaderne's Navne, samt Gaardenes og Huusenes No. saog Familierne's Antal.	Personernes fulde Navne udi enhver Familie.	Spvad enhver Person er udi Familien, samt om Borne ere agte eller uagte, af første, andet eller hvilket Egteskab.	Personernes Alder, det løbende Alders Aar iberegnet.	Ugiot eller Giot, og hvorofte de have været i Egteskab eller Enkestand.	Personernes Tit el, Embede, Forretning, Haandværk eller Dærings-vei.	Summa paa Folketallet saavel i hver Gade især, som i den heele Bye tilsammen.
134	Nelli Becke	godsbørn	50	giot	mager	
135	Martin Becke	godsbørn	32	giot		
136	Kirsten Becke	skonev	9	uagte		
137	Andreas Becke	skonev	7	uagte		
138	Andreas Becke	skonev	4	uagte		
139	Maria Becke	skonev	2	uagte		
140	Andreas Becke	skonev	45	giot		
141	Andreas Becke	skonev	36	giot		
142	Andreas Becke	skonev	68	giot		
143	Andreas Becke	skonev	34	uagte		
144	Andreas Becke	skonev	45	giot		
145	Andreas Becke	skonev	14	uagte		
146	Andreas Becke	skonev	10	uagte		
147	Andreas Becke	skonev	43	giot		
148	Andreas Becke	skonev	44	giot		
149	Andreas Becke	skonev	4	uagte		
150	Andreas Becke	skonev	49	uagte		
151	Andreas Becke	skonev	51	uagte		
152	Andreas Becke	skonev	59	uagte		
153	Andreas Becke	skonev	51	uagte		
154	Andreas Becke	skonev	37	giot		
155	Andreas Becke	skonev	11	uagte		
156	Andreas Becke	skonev	10	uagte		
157	Andreas Becke	skonev	5	uagte		
158	Andreas Becke	skonev	2	uagte		
159	Andreas Becke	skonev	47	giot		
160	Andreas Becke	skonev	35	giot		
161	Andreas Becke	skonev	13	uagte		
162	Andreas Becke	skonev	6	uagte		
163	Andreas Becke	skonev	54	uagte		
164	Andreas Becke	skonev	32	uagte		
165	Andreas Becke	skonev	24	uagte		
166	Andreas Becke	skonev	13	uagte		
167	Andreas Becke	skonev	40	giot		
168	Andreas Becke	skonev	21	uagte		
169	Andreas Becke	skonev	14	uagte		
170	Andreas Becke	skonev	23	uagte		
171	Andreas Becke	skonev	23	uagte		
172	Andreas Becke	skonev	23	uagte		
173	Andreas Becke	skonev	37	giot		
174	Andreas Becke	skonev	36	giot		
175	Andreas Becke	skonev	6	uagte		
176	Andreas Becke	skonev	2	uagte		
177	Andreas Becke	skonev	16	uagte		
178	Andreas Becke	skonev	30	uagte		
179	Andreas Becke	skonev	67	giot		
180	Andreas Becke	skonev	59	uagte		
181	Andreas Becke	skonev	55	giot		
182	Andreas Becke	skonev	52	giot		
183	Andreas Becke	skonev	21	uagte		
184	Andreas Becke	skonev	15	uagte		
185	Andreas Becke	skonev	11	uagte		
186	Andreas Becke	skonev	34	giot		
187	Andreas Becke	skonev	34	giot		
188	Andreas Becke	skonev	2	uagte		
189	Andreas Becke	skonev	72	giot		
190	Andreas Becke	skonev	20	uagte		

Summa paa Folketallet saavel i hver Gade især, som i den heele Bye tilsammen = 48.

31 de --	Christen Christensen Brandi	Mand	65	Enke Mand af første Egteskab	Enrolleret Matros
	Birgitte		25	ugivt	
	Anne Maria	hans Børn	23	-	
	Anne		20	-	
	Peder Krog	et Barn der opfødes	8	-	ligeledes
	Knud	tieniste Karl	27	-	--
50te Fam:	Maren Kirstine	Mandens Søster	47	ugivt	
51te -	Anders Hau	Mand	40	begge i første Egteskab	Enrolleret Matros
	Bodil Hau	hans Kone	51		
	Christense Nielsdatter	tieniste Pige	19	ugivt	
52te -	Peder Andersen Møller	Mand	52	første Egteskab begge	Enrolleret Matros
	Dorthe Christensdatter	hans Kone	52		
	Christen	deres Børn	19	ugivt	---
	Christen		17	--	---
	Maren		21	--	
	Christiane		14	--	
	Bodil		11		
53de -	Christen Pedersen Møll	Mand	55	begge i første Egteskab	Enrolleret Matros
	Helvig Pedersdatter	hans Kone	53		---
	Peder		18	ugivt	
	Birgitte	deres Børn	17	--	
	Kirsten		14		
54de -	Christen Christensen Brandi	Mand	26	begge i første Egteskab	ligeledes
	Inger Christensdatter	hans Kone	23		
	Christen	deres Børn	3		
	Christense		4		
	Helvig	tieniste Pige	29	ugivt	
55de -	Christen Pedersen	Mand	62	begge i første Egteskab	ligeledes
	Kiersten Broe	hans Kone	60		
	Maren Nielsdatter	tieniste Pige	25	ugivt	
56de -	Oluf Christ: Draxbech	Mand	30	i første Egteskab begge	ligeledes
	Christense Christensdatt	hans Kone	28		
	Bodil	deres Datter	2		
	Zidsel Marie	tieniste Pige	20	ugivt	
57de -	Oluf Povelsen Draxbech	Mand	31	begge i første Egteskab	ligeledes
	Kiersten Christensdatt	hans Kone	31		
	Dorthe	deres Børn	5		
	Karen		2		
	Maren Povelsdatter	tieniste Pige	26	ugivt	
58de -	Peder Kløvborg	Mand	48	begge i første Egteskab	ligeledes
	Inger Christensdatter	hans Kone	41		
	Anders		13		
	Morten	deres Børn	4		
	Mette Marie		8		
	Inger Marie		5		
	Christen Draxbech		1		
59de -	Christen Pedersen Krog	Mand	26	begge i første Egteskab	ligeledes
	Else Christensdatter	hans Kone	37		
	Dorthe	deres Datter	3		
	Karen Pedersdatter	Mandens Søster	19	ugivt	
	Dorthe Andersdatter	Mandens Moster	52	Enke efter 2det Egteskab	
60de -	Oluf Møll	Mand	44	begge i første Egteskab	ligeledes
	Anne Anders datter	hans Kone	42		
	Anders		12		
	Oluf		11		
	Christen	deres Børn	8		
	Peder		4		

Dyernes og Stædernes Navne, samt Familiernes Antal.	Personernes fulde Navne ubi enhver Familie.	Hvad enhver Person er ubi Familien, samt om Børnene ere ægte eller vægte, af første, andet eller hvilket Egtekab.	Personernes Alder, det løbende Albers Aar iberegnet.	Ugiort eller Giort og hvorofte de have været i Egtekab eller Enkestand.	Personernes Titel, Embede, Forretning, Haandværk eller Nærings-vei.	Summa paa Folketallet i hver Dye og Sogn, med videre.
Kællmøllen Dye 31 ^{de}	Christen Christens Niemi mand		65	fuld mand af kon lig Ektekab	Ensalter og hustru	
	Birgitte } Anne Marie } Anne }	fæus Doms	25 23 20	ungviet		
	Peder & søge Knecht	ad Bensch og fæus Leinich Karl	8 27		Ligneløser	

50 ^{de} h.	Maren Kirstine	Maushus Pøtten	47	ungviet		
51 ^{de}	Neders Blaci	mand	40	høge i fæus Ektekab	Ensalter og hustru	
	Madil Marie	fæus hustru	51			
52 ^{de}	Christens Niemi slækten	Leinich Pøtten	19	ungviet		
	Peder & søge hustru	mand	32	fæus Ektekab	Ensalter og hustru	
	Katrine Christens slækten	fæus hustru	19	ungviet		
	Christen		17			
	Christen	Thomas Børn	21			
	Maren		14			
	Christiane		11			
53 ^{de}	Madil		55	høge i fæus Ektekab	Ensalter og hustru	
	Christen Pedersen hustru	mand	53			
	Katrine Pedersen slækten	fæus hustru	18	ungviet		
	Peder	Thomas Børn	17			
	Birgitte		14			
	Kirsten					
54 ^{de}	Christen Christens Niemi mand		26	høge i fæus Ektekab	Ligneløser	
	Jørgen Christens slækten	fæus hustru	23			
	Christen	Thomas Børn	3			
	Christense		4			
	Holwig	Leinich Pøtten	29	ungviet		
55 ^{de}	Christen Pedersen	mand	62	høge i fæus Ektekab	Ligneløser	
	Kirsten Niemi	fæus hustru	60			
	Maren N. P. slækten	Leinich Pøtten	35	ungviet		
56 ^{de}	Oleif Christ. Brøgger	mand	30	fæus Ektekab	Ligneløser	
	Christiane Christens slækten	fæus hustru	28			
	Madil	Thomas slækten	2			
	Katrine Marie	Leinich Pøtten	20	ungviet		
57 ^{de}	Oleif Paulsen Brøgger	mand	31	høge i fæus Ektekab	Ligneløser	
	Kirsten Christens slækten	fæus hustru	31			
	Katrine	Thomas Børn	3			
	Maren		2			
	Maren Paulsen slækten	Leinich Pøtten	26	ungviet		
58 ^{de}	Peder Kløjberg	mand	48	høge i fæus Ektekab	Ligneløser	
	Jørgen Christens slækten	fæus hustru	41			
	August		13			
	Katrine		4			
	Katrine Marie	Thomas Børn	8			
	Jørgen Marie		3			
59 ^{de}	Christen Brøgger		1			
	Christen Pedersen hustru	mand	26	høge i fæus Ektekab	Ligneløser	
	Elie Christens slækten	fæus hustru	37			
	Katrine	Thomas slækten	3			
	Maren Pedersen slækten	Maushus Pøtten	19	ungviet		
	Katrine Neders slækten	Maushus Pøtten	58	fuld mand og hustru		
60 ^{de}	Oleif hustru	mand	44	høge i fæus Ektekab	Ligneløser	
	Maren Christens slækten	fæus hustru	42			
	August		12			
	Oleif	Thomas Børn	11			
	Christen		8			
	Peder		4			

Fam 8.	Christen Wandet	Hosbonde	50 første Egteskab	Bonde og Gaard:
	Sophie Pedersd:	Madmoder	53	
	Christen Christ:		20 ugift	
	nok Christen Christ:	Deres Børn	13	
	Niels Christ:		9	
	Thomas Christ:	Mandens Broder	63 ugift	Skrøbelig
	Niels Christens:	ligeledes	59 ligesaa	ligeledes
9/	Maren Christdtr	TienestPige	26 --	
	Christen Neergrd:	Hosbonde	20 ugift	B: og Gaar:
	Maren Thomsd:	Mandens Moder	54 Enke efter 1ste Egt:	
	Inger Christensd:	hans Syster	23 ugift	
	Dorthe Christ:	ligesaa	17 --	
	Lars Peders:	Tienst Karl	40 ligesaa	
	Søren Nielsen	--- Dreng	13 --	
	Maren Nielsdtr	til Huuse	41 ugift	gaar j Dagleje
10/	Peder Schaarup	Hosbonde	43 gift 1ste gang	B: og Gaard:
	Anne Larsdatr.	Madmoder	44 gift 2d.	
	Anne M. Pedersd:	børn af Konens	23 ugift	
	Maren Pedersd:	1ste Egteskab	17 --	
	Lars Pedersen		10 ligeledes	
	Johanne Pederd:	af sidste Egteskab	5	
	Peder Pedersen		2	
	Niels Jacobsen	TienstKarl	37 ugift	
	Lars Jensen	-- Dreng	26 ligesaa	Skrøb: og fattig
11/	Maren Christ:	Madmoder	69 Enke efter 1ste Egt.	GaardKone
	Peder Jepsen	TienstKarl	25 ugift	
	Christen Niels:	ligeledes	23 --	
	Magrethe Friderichsd:	---Pige	22 ligeledes	
	Anna Nielsdatt:	Inderste	46 Skrøbell: og Verk bruden	ugift
12/	Mette Marie	Tienst Pige	14 ugift	
	Poul Nielsen	Hosbonde	55 gift 2den gg	B: og G:
	Maren Christ:	Madmoder	35 1ste gang	
	Karen Poulsd:	Mdens Døttre af 1ste Egteskab	24 --	
	Mette Mari: Pouls:		17 --	
	Anne Marie	af sidste Egteskab	6	
	Niels Christian		2	

Byernes og Stædernes Navne, samt Familiernes Antal.	Personernes fulde Navne ubi enhver Familie.	Hvad enhver Person er ubi Familien, samt om Børnene ere agte eller uagte, af første, andet, eller hvilket Egtskab.	Personernes Alder, det løbende Alders Nav iberegnet.	Ugift eller Biot og hvoraf de have været i Egtskab eller Enkestand.	Personernes Titel, Embede, Forretning, Haandværk eller Nærings-vei.	Summa paa Folketallet i hver Bye og Sogn, med videre.
Kjøbstad						
Fam 8.	Christen Waad	Jofbond	50	Ugift	B. og Gaard.	
	Optie Peder	Katmoder	53			
	Christen Poul	Hans Sønn	20	—		
	And. Christ. Poul		13			
	Niels Christ.		9			
	Komal Christ.	Katmoder	63	ugift	Håndværk legalskab	
	Niels Christen	eigenløs	59	ligesaa		
	Marion Christen	Læringsbarn	26	—		
9	Christen Waad	Jofbond	20	ugift	B. og Gaard.	
	Marion Thoms	Katmoder	51	fuld af børn		
	Anders Christen	Jofbond	23	ugift		
	Anders Christen	eigenløs	17	—		
	Lars Peder	Læringsbarn	40	ligesaa		
	Marion Nielsen	— Hans	13	—		
	Marion Nielsen	Katmoder	41	ugift	gaard og dagløn	
10	Peder Peder	Jofbond	43	gift gang	B. og Gaard.	
	Anne Larsen	Katmoder	44	gift 2 gang		
	Anne Larsen	Sønn af kongen	23	ugift		
	Marion Thoms	1ste Egtkab	17	—		
	Lars Peder	—	10	eigenløs		
	Anders Peder	af 1ste Egtkab	5	—		
	Peder Peder	—	2	—		
	Niels Thoms	Læringsbarn	34	ugift		
	Lars Peder	— Hans	26	ligesaa	Håndværk og færdig	
11	Marion Christen	Katmoder	60	fuld af børn	gaard og dagløn	
	Peder Peder	Læringsbarn	25	ugift		
	Christen Niels	legalskab	23	—		
	Margrethe Thoms	— Lige	22	eigenløs		
	Anne Nielsen	Læringsbarn	46	Håndværk og færdig	ugift	
	Katrina Maria	Læringsbarn	19	ugift		
12	Niels Nielsen	Jofbond	55	gift 2 gang	B. og G.	
	Marion Christen	Katmoder	53	1ste gang		
	Marion Christen	Hans Sønn af	24	ugift		
	Mette Mari. Poul	1ste Egtkab	17	—		
	Anne Marie	af 1ste Egtkab	6	—		
	Niels Christen	—	2	—		

bemt				
Iestrup				
Bye.				
12t	Søren Christens:	Hosbonde	36 ugift	Gaardbeb.
Familie	Anne Larsdt	Madmoder	25	
13d	Simon Christens:	Mand	40 begge i før	Bonde og Huus
Familie	Maren Powls Dt	hans Kone	34 ste Egteskab	mand.
	Maren SimonsD	Deres Datter	2	
14d	Laurs Madsen	Mand	42 begge i før,	ligeledes
Familie	Else Laurs Datter	hans Kone	39 ste Egteskab.	
	Mads Laursen		7	
	Laurs Laursen	Deres Søner	5	
	Niels Laursen		3	
	Karen NielsD	hans Moder	70 Enke efter før, ste Egteskab	Kand intet for tiene.-
	Kirsten Laursdt	Opholdende	24 ugift	
15 d	Maren Christensd	Opholdende	36 ugift	Et Gade,,
Familie	Dorthe Andersdt	ligeledes	52 Enke efter først Egteskab	Huus
16 d	Christen Nielsen	Mand	30 begge i før	Boer paa
Familie	Kirsten Nielsd	hans Kone	28 ste Egteskab	fællig
	Jens Christens:	Deres Børn	5	
	Maren Christdt		2	
	Jens Østergrd	Opholdende	60 begge i før, 61 ste Egteskab	AlmisseLærer
	Dorthe NielsDt			
17d	Jens Povlsen	Mand	30 begge i før	Bonde og Huus
Familie	Inger Jensdt	hans Kone	32 ste Egteskab	mand. -
	Peder Jensen	Deres Søn	1	
	Maren Nielsdt	Opholdend..	73 Enke efter første Eg teskab	En Stympet
	114 M	139 Q		
	25	31		

Byernes og Stædernes Navne, samt Familiernes Antal.	Personernes fulde Navne ubi enhver Familie.	Hvad enhver Person er udi Familien, samt om Børnene ere ægte eller uægte, af første, andet eller hvilket Egestab.	Personernes Alder, det løbende Alders Aar iberegnet.	Ugift eller Gift, og hvorofte de have været i Egestab eller Enkestand.	Personernes Titel, Embede, Forretning, Haandværk eller Nærings-Vei.	Summa paa Folketallet i hver Bye og Sogn, med videre.
13 ^{de} Familiē	Mari Knudsen Anna Knudsen	højbonden Mandens	36 25	12 24	regim. 12 gaard beb.	
13 ^{de} Familiē	Simon Knudsen Maren Knudsen Maren Knudsen	Mand højbonden højbonden	40 34 7	10 24 6	regim. 10 gaard beb.	
14 ^{de} Familiē	Lars Knudsen Lars Knudsen Mads Knudsen Lars Knudsen Mads Knudsen Maren Knudsen Knut Knudsen	Mand højbonden højbonden højbonden højbonden højbonden højbonden	47 39 17 5 15 20 24	10 29 7 5 10 14	regim. 10 gaard beb.	
15 ^{de} Familiē	Maren Knudsen Knut Knudsen	højbonden højbonden	36 54	12 42	regim. 12 gaard beb.	
16 ^{de} Familiē	Simon Knudsen Knut Knudsen Lars Knudsen Maren Knudsen Lars Knudsen Knut Knudsen	Mand højbonden højbonden højbonden højbonden højbonden	30 28 5 7 60 61	10 28 5 7 30 31	regim. 10 gaard beb.	
17 ^{de} Familiē	Lars Knudsen Lars Knudsen Lars Knudsen Maren Knudsen	Mand højbonden højbonden højbonden	30 28 7 13	10 28 7 13	regim. 10 gaard beb.	
	114 m 139 q					
	25 31					

№	Dødsdagen (Aar og Datum) og Dødsstedet (Paa Landet: Byen, Sognet og Herredet. I Købstad: Købstaden og tillige Sognet, hvis der i Byen er mere end 1 Sogn).	Begravelsesstedet (Kirkegaardens, Sognets og Herredets (Købstadens) Navn) og Begravelsesdagen (Aar og Datum).	Den afdødes fulde Navn (saa vidt muligt efter forevist Daabs- eller Fødselsattest eller ved Eftersyn i Kirke- bogen).
24.	1899 den 14 Marts Thisted Købstad Nørregade 68.	Thisted søndre Kirkegaard 1899 den 18. Marts.	Else Kirstine Hillertz født Larsen

24. 1899 den 14 Marts
Thisted Købstad
Nørregade 68.

Thisted søndre
Kirkegaard
1899 den 18. Marts

Else Kirstine Hillertz
født Larsen

№	Dødsdagen (Aar og Datum) og Dødsstedet (Paa Landet: Byen, Sognet og Herredet. I Købstad: Købstaden og tillige Sognet, hvis der i Byen er mere end 1 Sogn).	Begravelsesstedet (Kirkegaardens, Sognets og Herredets (Købstadens) Navn) og Begravelsesdagen (Aar og Datum).	Den afdødes fulde Navn (saa vidt muligt efter forevist Daabs- eller Fødselsattest eller ved Eftersyn i Kirke- bogen).
55	1895 den 21 August Thisted Købstad Storegade N: 229	Thisted søndre Kirkegaard 1895 den 26 August	Johan Hendrik ^{rich} Frederik Hillers

55. 1895 den 21 August
Thisted Købstad
Storegade No. 229

Thisted søndre
Kirkegaard
1895 den 26. August

rich
Johan Hendrik Frederik
Hillers

vindekøn.

<p>Den afdødes Stilling og Bopæl (o: sidste faste Opholdssted, betegnet paa Landet ved Byen, Sognet og Herredet, i Købstad ved Købstaden, Gaden og Husnummeret) samt, for saa vidt Oplysning derom kan erholdes, tillige den afdødes Fødested og Forældrenes (ved umgte fødte Moderens) fulde Navn, Stilling og Bopæl.</p> <p>Hvis den afdøde var eller vides at have været gift, anføres tillige dette samt, saa vidt muligt, Ægtefællens fulde Navn og Stilling og deres sidste fælles Bopæl.</p>	<p>Alder. (Naar den afdøde var over 1 Aar, angives Alderen med det fyldte Aar.)</p>	<p>Af hvilken Præst Begravelsen er forrettet.</p>	<p>Anmærkninger.</p>
<p>Enke efter Slagtermester Johan Henrik Hillertz, sidste fælles Bopæl Storegade 229 i Thisted. Født i Thisted 18 October 1826 Datter af Tjenestekarl Lars Mathias Larsen og Hustru Karen Jensdatter Schou. Boede ved sin Død i Nørrgade 68 i Thisted.</p>	<p>72 Aar.</p>	<p>Sognepræst Hansen.</p>	

Enke efter Slagtermester Johan Henrik Hillertz, sidste fælles Bopæl Storegade 229 i Thisted. Født i Thisted 18 October 1826 Datter af Tjenestekarl Lars Mathias Larsen og Hustru Karen Jensdatter Schou. Boede ved sin Død i Nørrgade 68 i Thisted

72 Aar.

Sognepræst Hansen

Mandkøn.

<p>Den afdødes Stilling og Bopæl (o: sidste faste Opholdssted, betegnet paa Landet ved Byen, Sognet og Herredet, i Købstad ved Købstaden, Gaden og Husnummeret) samt, for saa vidt Oplysning derom kan erholdes, tillige den afdødes Fødested og Forældrenes (ved umgte fødte Moderens) fulde Navn, Stilling og Bopæl.</p> <p>Hvis den afdøde var eller vides at have været gift, anføres tillige dette samt, saa vidt muligt, Ægtefællens fulde Navn og deres sidste fælles Bopæl.</p>	<p>Alder. (Naar den afdøde var over 1 Aar, angives Alderen med det fyldte Aar.)</p>	<p>Af hvilken Præst Begravelsen er forrettet.</p>	<p>Anmærkninger.</p>
<p>Forhenværende Slagtermester i Thisted Gift med Else Kirstine Larsen. Deres sidste fælles Bopæl Storegade 229 i Thisted. Født i Holstebro den 20 Juli 1818 af Forældre Slagtermester Johan Christian Hejnrich Hillers og Hustru Ida Kirstine Hansdatter i Holstebro.</p>	<p>79 77 Aar.</p>	<p>Sognepræst Dam.</p>	

Forhenværende Slagtermester i Thisted Gift med Else Kirstine Larsen. Deres sidste fælles Bopæl Storegade 229 i Thisted. Født i Holstebro den 20. Juli 1818 af forældre Slagtermester Johan Christian Hejnrich Hillers og Hustru Ida Kirstine Hansdatter i Holstebro.

79 77 Aar

Sognepræst Dam

Nr.	År og Datum.	Barnets fulde Navn.	Daabens Datum enten i Kirken eller Hjemme.	Førelærenes Navn, Stand, Haandtering og Bopæl.
Udau No	24 ^{de} Februar	Jenny Christine Graversen	21 ^{de} Juni Skiv Skole	28. Februar Viborg Kommissionær Christen Graversen (Dalby) og Hov. Anne Jensen, 27 År, af Viborg
42	19. Juni	Eda Sophie Hillers	16 ^{de} August	Guldbred Jens Christian Hillers og Hov. Anne Kauigaard, 32 År, af Skiv

No.	Dødsdagen.	Begravelsesdagen.	Den Dødes For- og Efternavn.
1869. 8.	1870.		
24.	25. November	1 December.	August Vilhelm Rosenving.
25.	30. November	6 December.	Jens Stokholm Christensen.
26.	7 December	10 December	Karl August Johansen
27.	10 December	17 December.	Peder Mikael Jørg.
1870. 1.	29 Januar	3 Februar	
9.	6 Juni	11 Juni	Kristian Hillers
10.	19 Juni	24 Juni	Andreas Martin Petersen
11.	26 Juni	29 Juni	Georg Wilhelm Bertelsen
12.	30 Juni	3 Juli	Karl Christian Sofus Briang Hansen
13.	1 Juli	7 Juli	Andreas David Davidsen
14.	7 Juli	11 Juli	Morten Maximilian Eind

Obindtion.

225

Faddernes Navn, Stand og Opholdssted.	Hvor anført i det alm. Jeunf. Reg.	Anmærkninger.
1. Ende Dorthe Andersen, Hjerum 2. Sjømand N. P. Frederiksen, Næst. Skive 3. " N. P. Frederiksen, " " 4. Handelsforb. Peter Jensen, " " 5. Kreaturhandler J. C. Rosloff " "		Fort. Viborg Landssygehus og hjemmeværelse i følge Gradatatt af 4/6 85.
1. Fogd. Chris. Kusan, Næst., Frammørslev. 2. Søn. Søren Refsgaard, Viin, Mølle. 3. Fogd. N. P. Chris. Kusan, Frammørslev. 4. Ungst. Markus Refsgaard, Viin, Mølle. 5. Søn. Hennick Refsgaard, " "		

Mandtion.

74

Stand, Bopæl og Opholdssted.	Alder.	Hvor anført i det almindelige Jeunførelses-Register.	Anmærkninger.
Søn af Gjæstgiver i Holstebro Peder Jensen og Hustru	14 Aar		Hjornevækkelse.
Fremstikket af gift, Løst i Køge - Midtrum	24 Aar		Hjornebetændelse.
Søn af Gartner G. F. Johannsen og Hustru	5 Dage		Hjornebetændelse.
Kvinden i Holstebro af gift	53 Aar		Lungebetændelse.
Forbenedningsforst. C. A. H. Pohn og Hustru i Børn	"	"	Dødsfald.
Læger i Holstebro, gift	81 Aar		Scandlia.
Søn af Skaffer P. Petersen og Hustru i Holstebro	14 Aar		Rigevode.
Søn af Højens. Bertelsen og Hustru i Holstebro	2 Aar		Morbus cerebri.
Søn af Bæmder og forbenedningsforst. Kusan og Hustru i Holstebro	2 Dage		Indv. Kræmpe.
Søn af Skaffer J. David og Hustru i Holstebro	12 Aar		Rigevode.
Søn af Guldsmid M. Lind og Hustru i Holstebro	24 Aar		Rigevode.

80.

F o d t e

No.	År og Datum.	Barnets fulde Navn.	Daabens Datum enten i Kirken eller Hjemme.
	1852-		
		Anmærkning Fra Pastor Prior i Nors modtaget følgende	
		Mads Michelsen i Ballerum Tved Sogn, fødte d. 29 Juni	
		hans hustru Andrea Christens Nielsen. - Muligvis fundet 10	
		og uægte, som Leveforældre Gæmte Leve Henters Christen	
6-	21 ^{de} Decemb	Anine Hausgaard	Hjemmedøbt d. 27 Decb i Kirke 17 ^{de} April
7-	21 ^{de} Decemb	Elvise Hausgaard	Hjemmedøbt d. 27 Decemb i Kirke 17 ^{de} April

1852

Anmærkning Fra Pastor Prior i Nors modtaget følgende Anmeldelse: Fruentimeret Inger Elise Nielsen, til ophold hus Huusm(an)d/ Mads Michelsen i Ballerum Tved Sogn, fødte d. 29. Juni d. A. et uægte Barn, som ved Daaben i Tved Kirke den 11te Juli derefter/ blev kaldet

6- 21de Decemb: Anine Hausgaard hjemmedøbt d: 27 Decb: i Kirke 17de April

7- 21de Decmb Elvise Hausgaard hjemmedøbt d: 27 Decemb: i Kirke 17de April

D v i n d e l i s n.

Borædrenes Navn, Stand Haandtering og Bopæl.	Bøddernes Navn, Stand og Opholdssted.	Svor anført i der almin- delige Iron- førelses Re- gister.	Anmærkninger.
<p>Uensueldege: Linnæus N. A. sl. sigte Læge, samt med Læge i Tvedholm Maaneders Læge for Nielsens og sigte Gæstgæst i Agerholm Præstegaard Christensen i Linnæus Agerholm Præstegaard Jomfru Christen Brandi Hausgaard og Hustru Marie Neergaard i Klitmøller Jomfru Mette Kirstine Nørder toft af Thisted og Pigen Ane Mathea Hausgaard af Klitmøller, Kjøbmand P. Norden- toft af Thisted, Handelsm: P: Haus- gaard og Kontrolleur C: Bol- vig, begge af Klitmøller Jomfru Nielsine Borberg af Thisted og Pigen Birthe Draxbech af Klitmøller, Mænd Bole Wegeberg, Chri- sten B: Møller og Søn Ungkarl Jørgen Christensen, Alle 3 af Klitm:</p>	<p>234,93 234,94</p>	<p>234,93 234,94</p>	<p>Moderen i Kirke 4de Søndag i Faste</p>

Andrea Christine Nielsen. - Moderen havde 10 Maaneders Dagen før sin Nedkomst haft Tjeneste i Agerholm Præstegaard./ og udlagde som Barnefader Tjenestekarl Anders Christian Christensen i bemeldte Agerholm Præstegaard. -

<p>Skipper Christen Brandi Hausgaard og Hustru Marie Neergaard i Klitm:</p>	<p>Jomfrue Mette Kirstine Nørder toft af Thisted og Pigen Ane Mathea Hausgaard af Klitmøller, Kjøbmand P. Norden- toft af Thisted, Handelsm: P: Haus- gaard og Kontrolleur C: Bol- vig, begge af Klitmøller</p>	<p>234,93 234,94</p>	<p>Moderen i Kirke 4de Søndag i Faste</p>
	<p>Jomfrue Nielsine Borberg af Thisted og Pigen Birthe Draxbech af Klitmøller, Mænd Bole Wegeberg, Chri- sten B: Møller og Søn Ungkarl Jørgen Christensen, Alle 3 af Klitm:</p>		

F o d
M a n d

1845

No.	År og Datum.	Barnets fulde Navn.	Forældrenes Navne, Stand, Haandtering og Boepæl.
34.	Septbr. 27 ^{de}	Nicolai Pedersen	Snedker Peder Nicolajsen Jelling og hustru Dorthe Pedersdatter af Thisted. - deres første sammenavlede Barn Faderen født i Thisted. -
35.	October 4 ^{de}	Søren Christian Justesen.	Arbejdsmand Peter Christensen Justesen og hustru Marie Sørensdatter af Thisted. - Faderen født i Thisted.
36.	October 7 ^{de}	Jens Christian Hillertz	Slagterm. Johan Henrik Hillertz og hustru Else Kirstine Larsen af Thisted. Deres første sammenavlede Barn. Faderen født i Holstebro. -

1845

34. Septbr. 27de	Nicolai Pedersen	Snedker Peder Nicolajsen Jelling og Hustru Dorthe Pedersdatter af Thisted. - deres første sammenavlede Barn Faderen født i Thisted. -
35. October 4de	Søren Christian Justesen.-	Arbejdsmand Peter Christensen Justesen og Hustru Marie Sørensdatter af Thisted. - Faderen født i Thisted (Thy). -
36. October 7de	Jens Christian Hillertz	Slagterm. Johan Henrik Hillertz og Hustru Else Kir=stine Larsen af Thisted. Deres første sammenavlede Barn. Faderen født i Holstebro.-

Daabens Datum enten i Kirken eller hjemme.	Fadderens Navne, Stand og Opholdssted.	Hvor anført i det almindelige Jeonførelses-Register.	Anmærkninger.
I Kirken den 16 Novbr	Pigen Maren Pedersdatter --- Ane Krogh, Tømmermd Peder Frost Vægter Anders Pedersen Gartner Peder Christensen	N. 161	K. indl. den 26de Octbr
I Kirken den 21 Decbr	Murer Christen Nielsens H: Pigen Ane Brandt, Skrædder J. Lund, Arbdsmd Mads Andersen og Tjenestek Andre= as Justesen A. i. Thisted.-	S. 79	K. ind. 16. Novbr
I Kirken den 3 Decbr	Md ^{me} Brinch, Md ^{me} Sund, Snedker O. Schou, skipper Fischer og Skomagern A. Petersen.- Alle af Thisted. -	J. 366	K. ind. 23 Novbr

I Kirken
den 16 Novbr

Pigen Maren Pedersdatter
--- Ane Krogh,
Tømmermd Peder Frost
Vægter Anders Pedersen
Gartner Peder Christensen

N. 161 K. indl. den 26de Octbr.

I Kirken
den 21 Decbr

Murer Christen Nielsens H:
Pigen Ane Brandt,
Skrædder J. Lund, Arbdsmd Mads
Andersen og Tjenestek Andre=
as Justesen A. i. Thisted.-

S. 79 K. ind. 16 Novbr.

I Kirken
den 3 Decbr

Md^{me} Brinch, Md^{me} Sund,
Snedker O. Schou, skipper Fischer
og Skomagern A. Petersen.-
Alle af Thisted. -

J. 366 K. ind. 23 Novbr.

243

1842

D o d e

No.	Dødsdagen.	Begravelsesdagen.	Den Dodes For- og Tilnavn.
5	d. 17 ^{de} Junii	d. 21 Junii	Mette Katrine Nøhr
6	d. 2 ^{den} Aug.	d. 7 ^e Aug.	Kirstine Thuusgaard Enke efter Niss Hansen
7	d. 11 ^e Septbr.	d. 24 Septbr.	Snedker Laurits Lunds Enke Anne Christensdatter
8	d. 5 ^{te} Octobr.	d. 10 ^{de} Octobr.	Ide Christine Hansdatter
9	d. 16 Octobr.	d. 21 ^{de} Octobr.	Marie Katrine Amors
10	d. 8 ^{de} Decbr.	d. 12 Decbr.	Helene Christiane Augusta Jensen

1842

5. d. 17de Junii	d: 21 Junii	Mette Katrine Nøhr
6. d. 2den Aug:	d. 7e Aug.	Kirstine Thuusgaard Enke efter Niss Hansen
7. d. 11e Septbr	d.24 Septbr.	Snedker Laurits Lunds Enke Anne Christensdatter
8. d. 5te Octobr	d. 10de Octobr	Ide Christine Hansdatter
9. d. 16 Octobr	d:21de Octob.	Marie Katrine Amors
10 d. 8d Decbr.	d: 12 Decbr	Helene Christiane Augusta Jensen

Kvindefjon.

244

Stand, Haandtering og Opholdssted.	Alder.	Hvor anført i det almindelige Fødsels- Register.	Anmærkninger.
Tjenestepigen Caroline	Aar		
Nøhrs Datter	2	125.3	
-----	75	105.98	
-----	73	112.26	
Slagter Hillers' Kone	60	78.11	
Fattig Lem	70	125.4	
Districts Lægen Jensens Datter	1/2	68.36	

Tjenestepigen Caroline	Aar	
Nøhrs Datter	2	125.3
	75	105.98
	73	112.26
Slagter Hillers' Kone	60	78.11
Fattig Lem	70	125.4
Districts Lægen Jensens Datter	1/2	68.36

21.

1818-

Født

S-33

No.	Aar og Datum.	Barnets fulde Navn.	Daabens Datum enten i Kirken eller Hjemme.
15.	Født af: 19de Julii 1818	Johan Henrik Hillers	Hjemmedøbt af: 20de Julii; i Kirke af: 26de Decbr 1818.
16	Født af: 24de Junii 1818	Hans Frederik Trane	Hjemmedøbt af: 25de Junii i Kirke af: 27de Decbr 1818-
1	Født af: 16de Febr 1819-	Jens Peter Amorsen	Hjemmedøbt af: 20de Febr- i Kirke af: 28de Mart: 1819-

15. Fød d: 19de Julii 1818 Johan Henrik Hillers hjemmedøbt d. 20de Julii; i Kirke d: 26de Decbr 1818 Slagter Christian Henrik Hillers og Kone Ide Kirstine Hansdatter. Hattemager Hardings Kone 215 Magrete Snitkiær Nicolette Lund Niss Hansen Jens Veilgaard Christoffer

16. fød d: 24de Junii 1818 Hans Frederik Trane hjemmedøbt d: 25de Junii i Kirke d: 27de Decbr 1818 Skrædermester Jeppe Christian Trane og Kone Ellen Marie Lorentsdatter Henriette Trane. 209 Søren Tranes Kone.- Nicolette Kaas Jørgen Fisker Skomagersvend Niels Hielm.

Færdrenes Navn, Stand, Haandtering og Boepæl.	Fæddernes Navn, Stand og Opholdssted.	Hvor anført i det almindelige Jeunforelses-Register.	Anmærkning.
<p>Udlagte Christian Henrich Hillers' og hans hustru Kristine Hansdatter.</p>	<p>Hattumagars Hattings' hustru Magrete Smittriar. Nicolette Liens. - Niss' Hans'en Jens' Veilgaard- Christoffer</p>	<p>215</p>	
<p>Herrmanns Jeppe Christian Frane og hustru Ellen Marie Lorents datter.</p>	<p>Henriette Franse Joren Franse's hustru. Nicolette Haas. Torg. Fisker Hattumagars Niels' hustru.</p>	<p>209</p>	
<p>Mette Katrine Jensdatter udlagde til Barne-fader Andreas Peter Jacobsen fra Stettin</p>	<p>Mariane Jensd:t. Qvium Karen Marie Chrestesd. t. Eindhoven - Karen Pedersd:t. Ass: Myhre - Niss' Hans'en - Guldsmid Niels Seiersen - og Bødker Christoffer Soll. -</p>	<p>215</p>	

1 fød Jens Peter
d: 16de Febr- Andraesen
1819

hiemmedøbt
d: 20de Febr-
i Kirke d: 28de
Mart: 1819

Mette Katrine
Jensdatter udlagde
til Barne-fader
Andreas Peter
Jacobsen fra Stettin

Mariane Jensd:t: Qvium 215
Karen Marie Chrestesd:
t: Eindhoven
Karen Pedersd:t: Ass: Myhre
Niss Hansen - Guldsmid
Niels Seiersen - og Bødker
Chrestoffer Zoll. -

S-34

No.	Brudgommens Navn, Alder, Haandtering og Opholdssted.	Brudens Navn, Alder, Haandtering og Opholdssted.
2	Jens Andreassen gammel 36 Aar - heraf Byen	Maren Nielsdatter gammel 22 Aar - Tienestepige heraf Byen
1	Christian Henrik Hillers 22 Aar. Slagter her i Byen	Ide Kirstine Hans- datter 28 Aar - Tienestepige her i Byen
3.	Laurits Christensen 22 Aar Tienestepige her af Godrum i Zier Byen	Maren Nielsdatter Højland 27 Aar heraf Byen - heraf Byen
4	Peder Christensen Thladberg Tienestepige her af Byen 35 Aar -	Jouff. Kristine Lars- datter Nylboe heraf Byen, 33 Aar -

1818

2 Jens Andreassen gammel 36 Aar - heraf Byen	Maren Nielsdatter gammel 22 Aar - Tienestepige her af Byen	Højland Nis Hansen	d: 28de i Kirken Febr	215
1 Christian Henrik Hillers 22 Aar. Slagter her i Byen	Ide Kirstine Hans- datter 28 Aar - Tienestepige her i Byen	Magnus Budde A.S.Thuusgaard	d: 27de i Kirken Febr	189

Hvem Forloverne ere.	Vielses- Dagen.	Om Vielsen er forrettet i Kirken eller Hiemme, og i sidste Tilfælde Be- villings : Datum.	Hvor anført i det almindelige Tjenstereg- ister-Register.	Anmærkning.
Hoyland Nielsen	J: 28 ^{de} Febr	i Kirken	215.	
Magnus Pridde H. S. Sørensgaard	J: 27 ^{de} Febr	i Kirken	189.	
Christen Pedersen Godrim - Peder Nielsen Møborg	J: 20 ^{de} Jun:	i Kirken	221	
J. N. Nyboe H. Sørensen	J: 25 ^{de} Juli	med Bevilling i Huset.	237.	

3 Laurits Christensen 22 Aar Tieneste-Karl af Godrim i Ziir Sogn Maren Nielsdatter Hyldahl 27 Aar her af Byen - Væver Pige Christen Pedersen Godrim Peder Nielsen Møborg d:20 Jun= i Kirken 221

4 Peder Christensen Bladberg Tieneste Karl her i Byen 35 Aar Jomfr Christine Larsdatter Nyboe her af Byen, 33 Aar J.N: Nyboe H.P.Sørensen d:25 Julii med Bevilling i Huset 237

D: 30te Novembr-1. Gaardmand Christen Møller og Hustrue Maren ChristensDtr. i Sennels
Christiane et Pigebarn kaldet: Christiane--

Døbte
indøbt same Dag -
til Kirke
D: 1ste Januarii.

S-35

Qfr Anne Mads Dr fra Nors
Trine Xstens Dr fra Nors

Faddere

Mfr Anders Broust
Christen Hendriksen
Jens Christensen.

Moderen blev same Dag introduceret.

D: 14de Decbr.: 2. Hr. Christen Neergaard til Momtoft og Hustrue, et Pigebarn
Marie kaldet Marie

indøbt same Dag
til Kirke
D: 3die April

Faddere

Niels Christians Hustr: af Kaastrup
Bertel Jensens Hustr: af Tveds Sogn

Anders Oddersig
Thomas Jespersen fra Henning
Christen Overgaard fra Neergaard

Moderen blev introduceret Dom: Sexagesima D: 5te Febr: 1809
3.

D: 7de Jan: 1809 Christen Mørup, Huusmand i Malle og Hustrue Ma=
grete Mads Dr., et Pigebarn kaldet: Anne Bergitte

1809
indøbt D: 8de Januar
til Kirken
D: 30te Martii

Anne Bergitte

Faddere

Jens Reukiers Hustrue fra Thisted.
Mads Jensen Kiers Hustrue af Malle

Christen Nielsen
Christen Mikkelsen alle af Malle
Mads Jensen Kiers Søn Jens

Moderen indroduceret 3die S: i Fasten d: 5te Martii :-

D: 14de Februar 4. Huusmand og Smed Christen Tøgersen af Malle Bye,
Christine og Hustrue Ingeborg Bertels Dtr, et Pigebarn, kaldet:
Christine

indøbt s: Dag
til Kirken
D: 3die April

Faddere

Kirstine Christens Datter i Malle
Niels Monns Hustru af Malle

Christen Nielsen
Christen Mikkelsen
Jens Bertelsen, alle af Malle

Moderen introduceret D: 30te Martii.

D: 15de Februari 5. Huusmand Mads Christensen i Sennels og Hustrue
Jens Christian Dorthe Jørgens Datter et Drengbarn, kaldet: Jens Christian
Moderen introduceret D: 3die April

indøbt s.: Dag
Kom ej til Kirke

D: 12te Martii 6/ Huusmand Peiter Mikkelsen og Hustrue Ellen Niels Datter
Anna Cathri: i Sennels, et Pigebarn, kaldet: Anna Cathrine

indøbt same Dag--
til Kirken
D: 23de April

Anna Cathri:
:ne

Faddere

Maren Oluf Hundahls Datter
Maren Hans Strømgaards Datter

Jens Bertelsen, Ungkarl i Malle
Ungkarl Anders Christensen af Sennels
--- Søren Christensen af Hundahls Back

Moderen introduceret D: 3die April ---

D: 10de April 7. Gaardmand Mads Christensen Lynnerup og Hustru Maren
Jens Stephans Dtr., et Drengbarn, kaldet: Jens -(Udflyttere af Sennels)

indøbt samme Dag
til Kirken
D: 16de Julii

Qvfr: Anne Stephans Dr. af Nors Sogn
Magrete Niels Datter af Nors

Faddere

Mfdr: Søren Jensen Hundahl
Mikkel Sørensen Bruun
Jens Bertelsen af Malle

Moderen introduceret D: 7de Majj, 5de S: e. Paaske

D: 16de April 8. Degnen S' Christian Grøndlund og Hustrue Kir:
Andreas stine Niels Datter en Dreng kaldet: Andreas.-

inddøbt D: 17de ejusdem-
til Kirken
D: 18de Junii

Qvfr: Velædle Mad^{me} Wilhelmine Højer
Jfr. Marie Übersax

Faddere

Mfdr: Gaardmand Peder Christensen
Ungkarl Niels Bierregaard,
---- Jens Christensen
Alle af Sennels.-

Madme Grøndlund introduceret Dom: Trinit: D. 28de May-

Nyer Kiörsö, Åar 1800.

Dag	Namn	Ålder	Öfverlydande	Öfverlydande	Öfverlydande
30 ^{de} Novembr	Christiane	1	Guasandman Christen Møller og hustru Maren	Christen Møller	inledt 1 ^{de} Jan dag - d. 1 ^{de} April
1 ^{de} Decbr	Marie	2	Christen Neergaard og hustru Maren	Christen Neergaard	inledt 1 ^{de} Jan dag - d. 1 ^{de} April
7 ^{de} Jan	Christen Møller	3	Mads og hustru Margrethe Madsen	Mads og hustru Margrethe Madsen	inledt 1 ^{de} Jan dag - d. 1 ^{de} April
14 ^{de} Febr	Christine	4	Christen Sørensen og hustru Ingeborg	Christen Sørensen	inledt 1 ^{de} Jan dag - d. 1 ^{de} April
15 ^{de} Febr	Christian	5	Mads Christensen og hustru Dorte	Mads Christensen	inledt 1 ^{de} Jan dag - d. 1 ^{de} April
17 ^{de} Martii	Anna Catharine	6	Peter Mikkelsen og hustru Ellen Niels	Peter Mikkelsen	inledt 1 ^{de} Jan dag - d. 1 ^{de} April
10 ^{de} April	Teno	7	Mads Christensen og hustru Maren	Mads Christensen	inledt 1 ^{de} Jan dag - d. 1 ^{de} April
16 ^{de} April	Andreas	8	Christian Grøndal og hustru hie	Christian Grøndal	inledt 1 ^{de} Jan dag - d. 1 ^{de} April

No.4 Dend 23 Julij døde Mette
Jens datter Blach i Sit alders
86 Aar, begravet d. 30te
No.5 Den 23 Julij døde Jens Niel-
sen Bierregaard i sit alders
67 Aar 5 Maaneder og 4 Dage
begraved dend 31te ejusd:-
No.6 Dend 9de October døde Niels
Christensen Willerslef ved
Klitmøller ved at falde i Møl-
le Dammen ved Stampe
Møllen i sit alders 38 Aar
og 6 Maaneder, begravet dend
17de October.
No.7 Dend 27. October døde Peder Jensen
Hollers søn Michel 5 Dage
gam̄el begravet dend 7de Novbr.
No.8 Dend 13de November døde Peder
Jensen Hollers liden Søn Ellert
gam̄el 3 Uger, begravet dend
21de --

1803

No.1 Dend 3die Januarij døde
Christen Bang i Agerholm
i sit alders 72 aar begravet
dend 11de
No.2 Dend 17de Januarij døde Christen
Salmansen ved Klitmøller i sit

Alders 79 Aar begravet dend 23de
No.3 Dend 13de Febr: døde Peder Schaa-
rups liden Søn Lars fød den 7de De-
cember Sidst afvigte aar begravet
den 20de Febr.
No.4. Dend 22de Maj begravet Anders
Stentofts Dødfødde Pige Barn
No.5. Dend 22de Maj døde Christen
Andersen Oddes Enke i sit A
78 Aar, begravet d. 30de.
No. 6. Dend 20de Junij døde Christen Christen-
sen Brandis Kone Dorthe Anders
Datter Søe ved Klitmølle i sit al-
ders 68de Aar, begravet dend
27de derefter.-
No. 7. Dend 21de August døde Christen
Christensen Brandj i sit alders
81 aar, begravet d. 29 ejusd
No. 8. Dend 23de August døde Peder Krogs
liden Datter Inger Kierstine
fød den 1. Junij i dette aar begra-
ved den 29. August.
No. 9. Dend 24de August døde Niels
Jensens liden Datter Anna
fød i dette Aar den 1ste Martj
begraved den 28de August
No. 10 Dend 28de Septbr døde Christen
Bangs Enke Mette Aarbiørg
i sit alders 68 Aar begravet
dend 2 october.-

1802.

No 4 dned 23 Julij døde Nietha
Jens sønnen P. Blich: af Alder
86 aar, begravet 4 30^r

No 5 dned 23 Julij døde Jens Axl.
sen P. Rosvagn: af Alder
67 aar 3 Maanedes og 4 Dage
begravet dnd 31^e ejend.

No 6. dnd 9^e Octobers døde Nietha
Christen A. Hillerskep med
Kædemøllens indad færd: ind
i Sæmme og Raneyn
møllene: af Alder 78 aar
og 6 Maanedes, begravet dnd
17^e Octobes.

No 7 dnd 27^e Septemb. døde Peder Jensen
Hollers søn P. Mørkel 5 Dage
gammel begravet dnd 7^e Oktob

No 8 dnd 13^e Noembes døde Peder
Jensen Hollers søn P. Eiler
gammel 3 1/2 aar, begravet dnd
21^e — 1803 —

No 1 dnd 30^e Januery døde
Christen Bang: af Alder
af Alder 82 aar begravet
dnd 11^e —

No 2 dnd 17^e Januery døde Kristen
Salmonsøn med Kædemøllens færd

af Alder 79 aar begravet dnd 23^e

No 3 dnd 13^e Febri døde Peder
Nietha søn Jens søn P. Blich
dndes 11^e af Alder 2 aar begravet
dnd 20^e Febri.

No 4 dnd 22^e Maj begravet dnd
Hendriks søn P. Blich 11^e aar

No 5 dnd 22^e Maj døde Kristen
Andersen 10 Dage fuld: af Alder
78 aar, begravet 4 30^r

No 6 dnd 27^e Maj døde Kristen
Christen søn P. Rosvagn søn P. Hillerskep
af Alder 68^e aar, begravet dnd
27^e Maj.

No 7 dnd 21^e August døde Kristen
Christen søn P. Blich: af Alder
81 aar, begravet 4 29^e Sept

No 8 dnd 27^e August døde Peder
Christen søn Jens søn P. Hillerskep
fuld 3 1/2 aar, begravet dnd
29 August

No 9 dnd 24^e August døde Nietha
Jensen søn døde P. Blich søn
fuld 3 1/2 aar 11^e aar, begravet dnd
28 August

No 10 dnd 28^e Sept døde Kristen
Bang søn P. Blich søn P. Hillerskep
fuld 11^e aar, begravet dnd
2 Octobes.

No. 14 Dend 12de Maj døde Peder Schaarups liden Datter Kiersten paa Nebel i 3die Aar begravend dend 18de-
 No 15 Den 3die Junj døde Anders Stentofts liden Datter Kierstine Marie begravet d. 8de fød d 10 Januarj dette Aar.-
 No 16 Dend 24de Junj døde Peder Andersen Møllers Hustrue Dorthe Christensdatter Bach ved Klitmøller i Sit alders 65de Aar begra ved d 1ste Julj.-
 No 17 Dend 1ste Julj døde Peder Andersen Møller i Sit alders 65de Aar ved Klitmøller, begravend dend 8de Julj.-
 No 18 Dend 17de September døde Ingeborg Jens Datter Blach Si Niels Christensen Draxbechs Enke i Sit alders 81 Aar begravet dend 24 Septbr.-
 No 19 Dend 1ste october døde Povel Jeppe sen Schaarup i Agerholmgaard efterat hand havde holt Bryllup med hans efter ladte Enke den 27de September, 4 Dage tilforn. Sit alders 43 Aar, begravet dend 9de october

No 20 Dend 2den october døde Anna Mortensdatter Frost ved Klitmøller i sit alders 25 Aar, begravet dend 9 october -
 No 21 Den 18 Novbr døde Chatrine Povelsdatter Niels Hamers Enke i sit alders 73 Aar begra ved dend 23 Novbr.-
 No 22 Dend 31 Novbr: døde Inger Krogh Peder Brandis kone ved Klit mølle i sit 72 Aar, begravet d. 7 decbr
 No 23 Den 6te Decbr døde Peder Kløvborg ved Klitmøller 58 Aar og 6 M begravet den 16 Decbr
 No 24 Den 8de Decbr døde Peder Kløvborgs kone Inger Pedersdatter Draxbech i sit alders 52 Aar begravet den 16de
 1801
 No 1 Dend 1 Febr: døde Knud Christe(n) sen Krogs liden Søn Jens Christian fød sidst advigte Aar d. 5de Septbr - udført af Søs Dubler
 No 2 Dend 9de Febr døde Peder Christensen Brandj i sit alder 72 Aar begravet dend 17de-

No 14 dned 12^{te} Junij dach Peter
S. Koenigs Lohr dach Beer.
Aen Jan Nibel: 3^{de} aen
begruend dach 18^{te} —

No 15 dned 2^{te} Junij dach Haders.
Henderli Lohr dach Kienhne
Marie begruend 1788. fied. 1/10
aenij Nhn aen. —

No 16 dned 29^{te} Junij dach Juhn Fr.
Oeden Milleren Juhn. Lore
Christen dach Bach und Reich
miller: 1^{te} aenij 654 aen bgn
und 1/1^{te} July: —

No 17 dned 1^{te} July dach Peter dach
Jan Miller: 1^{te} aenij 654 aen
und 1^{te} dachter, begruend dach 5^{te}
July: —

No 18 dned 17^{te} September dach Inge
bng Jani dach Black O. Niels
Christen en drapliche fied: 1^{te}
aenij 81 aen begruend dach
24 Septbr. —

No 19 dned 1^{te} October dach Sood Jeppe
Jan Praamij: 1^{te} aenij 1788
Lohr dach fied 1/10 aenij
begruend dach 27^{te} 1/10
September: 1/10 aenij 1788
173 aen, begruend dach 9^{te} October

No 20 dned 2^{te} October dach
Lohr dach fied 1/10 aenij
begruend dach 23^{te} aenij
dach 9^{te} October —

No 21 dned 1^{te} November dach
Christen dach fied 1/10 aenij
begruend dach 23^{te} aenij
und dach 25^{te} November —

No 22 dned 31^{te} November: dach
Juhn Peter, Monij
und Reich malle: 1^{te} aenij
aenij begruend dach 1^{te}
1/10 aenij

No 23 dach Peter dach
und Reich malle: 1^{te} aenij
begruend dach 1^{te} 1/10 aenij

No 24 dned 8^{te} October dach
Peter dach fied 1/10 aenij
begruend dach 17^{te}
1801

No 1 dned 1^{te} October: dach
Jan Praamij: 1^{te} aenij 1788
Lohr dach fied 1/10 aenij
begruend dach 27^{te} 1/10
September: 1/10 aenij 1788
173 aen, begruend dach 9^{te} October

No 2 dned 1^{te} October: dach
Jan Praamij: 1^{te} aenij 1788
Lohr dach fied 1/10 aenij
begruend dach 27^{te} 1/10
September: 1/10 aenij 1788
173 aen, begruend dach 9^{te} October

- 1795
- No 6 Dend 30 April fødde Knud Michelsen med sin Kone Anne Hammer en Søn, der blev Døbt Dagen efter og Kaldet Michel hans Daab confirmeret dend 25de Maj -
introd
- No 7 Dend 20de Maj fødde Michel Kudskes Kone i Arhbjerg Else Marie Christens Datter Bang en Søn, der blev døbt Dagen efter og Kaldet Povel hans Daab confirmeret dend 7de Junj -
introd
- No 8 Dend 27de Maj fødde Christen Pedersen Møllers Kone Anne Marie Christens Datter Brandi en Søn, der blev Døbt d 28de og Kaldet Christen Brandi hans Daab confirmeret den 19de Julj -
Introd
- No 9 Dend 31te Maj fødde Jens Larsen Blachs Kone Christense Peders Datter Bro ved Klitmøller en Datter, der blev Døbt dend 1ste Junj og Kaldet Mette Kierstine hendes Daab confirmeret dend 12de Juli -
introd
- Faddere Jens Michelsens Kone, Christen Hammers Kone, Peder Skræder, Niels Bierregaard, Povel Hammer-
- Faddere -
Mads Gamelbyes Kone, Jens Bierregaards Kone, Christen Møll, Christen Larsen, Jens Michelsen. -
- Faddere:
Inger Blach Sal: Christen Brandis Enke, Christen Brandi, Jeppe i Søegaard, Jens Broe, Bodil Peders Datter Møller
- Faddere:
Maren Pedersdatter Broe Niels Andersens Datter Maren Niels Brandi, Sven Bager - Nicolaj Schaarup -

1795

N^o 6 den 30^{te} maj fødte Sinead mi-
chelsen med sin hustru Anne Sine
indtraadte med sin hustru Anne Sine
dødsbevis og dødsbevis
den 25^{te} maj -

Fødselen Sinead mi-
chelsen, Christen Hambers hustru,
Peder Sinead, Sinead Sinead
gaard, Sinead Hambers -

N^o 7 den 23^{de} maj fødte Michel
Christen hustru: Anne Sinead
indtraadte Marie Christen Sinead
Sinead hustru, den 25^{te} maj
dødsbevis og dødsbevis
den 25^{te} maj -

Fødselen -
Michel Christen Sinead, Sinead
Christen Sinead, Sinead
Christen Sinead, Sinead
Christen Sinead -

N^o 8 den 27^{de} maj fødte Christen
Sinead hustru: Anne Sinead
indtraadte Marie Christen Sinead
Sinead hustru, den 25^{te} maj
dødsbevis og dødsbevis
den 25^{te} maj -

Fødselen:
Christen Sinead, Sinead
Christen Sinead, Sinead
Christen Sinead, Sinead
Christen Sinead -

N^o 9 den 31^{te} maj fødte Sinead
Christen hustru: Anne Sinead
indtraadte Marie Christen Sinead
Sinead hustru, den 25^{te} maj
dødsbevis og dødsbevis
den 25^{te} maj -

Fødselen:
Sinead Christen Sinead, Sinead
Christen Sinead, Sinead
Christen Sinead, Sinead
Christen Sinead -

1780

1.	Lars Neergaards Dødfødte Søn	d, 26d=Jan:	
2.	Kiersten Pedersdatter Oddershede Enke af Christen Nielsen	d. 28.Febr.	gl. 59 Aar
3.	Kiersten, Peder Skorups Datter	d. 10.Apr.:	1/4 Aar
4.	Ane Kierstine, Thomas Pedersens Datter	d. 23.Ap:	1/4 Time
5.	Thomas, Dorthe Pedersdatters uægte Søn	d: 30.Apr:	4 Uger
6.	Ane Cathrine, Kiersten Mathiesdatter uægte Datter	d 30. Apr:	3 Uger
	1781		
1.	Kiersten, Peder Skorups Datter	d 29. July	16 Uger
	1782		
1.	Cathrine Elisabeth Nielsdatter, Christen Jensens Kone	d 24. Febr.	71 Aar
	1783		
1.	Lars Neergaard	d 16. Apr.	57 Aar
	1784		
1.	Peder Frøkiær	d 7 February	49 Aar
2.	Else Peder Oddersheedes Kone	d 11 Feb:	35 Aar
3.	Christen, Peder Oddersheedes Søn	d 10de Marty	2 Aar
4.	Niels, Peder Oddersigs Søn	Dia? Palmorum	9 uger
5.	Jens Nielsen	d 6te April	56 aar
6.	Jesper Thomdsen	d 10de April	60 aar
7.	Christen Neergaard	d 29 May	47 aar
8.	Jens Øsløses Kone Magrethe og Poul Erichsens Enke	Festo Trinit:	48 aar 60 aar
9.	Jens Christensen og Datter Maren	d 21de Juny	54 aar 4de aar
10.	Jens, Thomas Pedersens Søn	d 14de Aug.	5 Maander
11.	Dorethe, Jesper Thomsens Datter	d 26 Septbr	17ten Dage

1792

1.	den 17 ^{de} April Christen Neergaards Enke Maren Thomasdatter 25 ^{de} Søndag efter Trinit: Gunni Masbøls Barn		57 aar 5 uger
----	---	--	------------------

1780
 Herr Nielsgaard, Hoffsch. von - - - - - 1780
 Kiersten, Paster, Christen fidei af Gudsord, Fiedler - - - - - 1780
 Kiersten, Andre, Paster, Dater - - - - - 1780
 Line, Kiersten, Christen fidei af Gudsord - - - - - 1780
 Thomas, Gudsord, Andre, Dater, uagt. von - - - - - 1780
 Line, Kiersten, Christen fidei af Gudsord, uagt. Dater - - - - - 1780

1781
 Kiersten, Andre, Paster, Dater - - - - - 1781
 Line, Kiersten, Christen fidei af Gudsord, uagt. Dater - - - - - 1781

1782
 Cathrine Elisabeth, Mettewater, Gudsord, Inuppius, von - - - - - 1782
 Line, Kiersten, Christen fidei af Gudsord, uagt. Dater - - - - - 1782

1783
 Niels, Nielsgaard - - - - - 1783

1784
 1 Peter, Fiedler - - - - - 1784
 2 Elle, Peter, odderskeed, skona - - - - - 1784
 3 Christen, Peter, odderskeed, von - - - - - 1784
 4 Niels, Peter, odderskeed, von - - - - - 1784
 5 Jens, Nielsen - - - - - 1784
 6 Jesper, Thomassen - - - - - 1784
 7 Christen, Nielsgaard - - - - - 1784
 8 Peter, Christen, von, Nielsgaard, Fiedler, Fiedler - - - - - 1784
 9 Peter, Christen, von, Nielsgaard, Fiedler, Fiedler - - - - - 1784
 10 Jens, Thomas, Pedersen, von - - - - - 1784
 11 Dorthe, Jesper, Thomassen, Dater - - - - - 1784

1792

1792
 17^{de} April, Christen, Nielsgaard, Fiedler - - - - - 1792
 20^{de} August, Thomas, von, Dater - - - - - 1792
 25^{de} August, Gudsord, Fiedler, gudsord, Nielsgaard, von - - - - - 1792

1768

Dom: Septuagesima: Gaardmand Iver Neergaard
og Hustrue Marie ChristensDatter
Inger

Inger
død

Christen Nielsen, Peder Bisgaard og Anders
Hansen, Maren, Jens Nielsens Kone og
Margrethe Christen Hvassis Datter Kkgg d 6 Marty

Dom: Palmar: Gaardmand Christen Neer.,
gaard og Maren Thomis Datter
Christen

Christen

Peder Bisgaard. Christen Krog og Salman Pedersen.
Marie, Iver Neergaards Kone og Anne, Willum
Neergaards Kone. Kkgg d: 8de Maj

Dom: 7tima po. Trinit: Gaardmand Salman Pedersen
og Hustrue Else LarsDatter Søeborg
Anne Johanne

Anne Johanne

Christen Krog. Peder Bisgaard og Thomas
Pedersen. Benneth, Lars Neergaards Kone og Jo.,
hanne Anders Kirchis Kone. KKgg d 28de August

1769

Dom: Oculi. Gaardmand Christen Krog
og Hustrue Benneth NielsDatter:
Anne Kirstine

Anne Kirstine

Peder Bisgaard, Berthel Nielsen og Boer
Nielsen. Maren, Jens Bisgaards Kone og
Else, Niels Kieldtofts Kone. KKgg d 2 Aprilis

Dom: Advend: 3tia Gaardmand Salman Pedersen og Huus(t)
rue Else LarsDatter Søeborg
Maren

Maren

Povel Nielsen. Christen Neergard og Peder
Thomsen. Karen, Peder Bisgaards Kone og
Birthe JohansDatter. KKgg d 4de Febr.1770.

1768
Dom: Septuagesima: Gaardmand Iver Neergaard
og Hustrue Marie ChristensDatter.
Inger
Christen Nielsen, Peder Bisgaard og Anders
Hansen, Maren, Jens Nielsens Kone og
Margrethe Christen Hvassis Datter Kkgg d 6 Marty
Dom: Palmar: Gaardmand Christen Neer
gaard og Maren Thomis Datter.

1769

Peder Bisgaard, Jørgen Jørg og Niels Niels
Karin Eyer, Beergaards Havn og Thine, William
Beergaards Havn. 18 Aprilis

1770

Dom: Thine, Beergaards Havn og Thine, William
Beergaards Havn. 18 Aprilis
Efter Lovdatter Søborg.
Ann Schanne

Christen Eyer, Peder Bisgaard og Thine
Beergaards Havn og Thine, William
Beergaards Havn. 18 Aprilis

1771

1769.
Dom: Cecilie, Grandmand Christen Eyer
og Thine, Beergaards Havn og Thine, William
Beergaards Havn. 18 Aprilis

Ann Kirkeine
Peder Bisgaard, Berthel Nielsen og Boer
Nielsen, Thine, Jens Bisgaard's Havn og
Efter Niels Niels Havn. 18 Aprilis

1772

Dom: Cecilie, Grandmand Christen Eyer
og Thine, Beergaards Havn og Thine, William
Beergaards Havn. 18 Aprilis
Efter Lovdatter Søborg.

Tharen
Jovel Nielsen, Christen Beergaard og Thine
Thomson Tharen, Peder Bisgaard's Havn og
Berthel Nielsen, Thine, 18 Aprilis

214 Faddere Birgitta Christensdatter Christen Olesens ved Broe. Else Anders Datter Møll. And: Møll. Niels Skræder. Jens Andersen Mod.introd.

D. 8de Novbr havde Peder Andersen Broe og Hust. en Daatter til Daaben kaldet Christenze fød forhen d. 6t. hujus. Faddere Anne Andersdatt. Johanne Brandi. And: Povelsen. Peder Andersen Møller Christen Peder sen Drasbech.

D. 12 Nov: fød Christen Krog og Bodil Kierstine Søe en Daatter som i Daaben d. 15: huj: blev kaldet Maren. Faddere Ped: Brandi Hust. Mette ChristenDatter Brandi. Christen Møll. Peder Krog. Ole Jægind Moderen Introduceret i Rette Tiid

D. 9 Otc fød Christen Nielsen Odde og Hust. Christenze PedersDat. Broe en Daatter som i Daaben d 13 hujus blev kaldet Anne Faddere Dorthe Peders Datter Bodil NielsDatter Odde. Lars Knudsen. Christen Odde Bole Pedersen. Moderen introduc:

1768.

D. 6 Martij fød Lars Knudsen og Hustrue en Daatter som i Daaben d 13 hujus blev kaldet Anne. Faddere Knud Christensens Hustru Dorthe Christens Datter Møll. Peder Krog: Christen Blach Ped:Peders: Broe Mod: introduc:

D. 31 Martij fød Peder Andersen (indføjet) Hausgaard og Dorthe ChristensDatter Bach en Søn som i Daaben d 4 April blev kaldet Christen Faddere Dorthe Søe Peder Krogs. Kiersten Andersdatter. Jens Erichsen: And: Povelsen Niels Andersen. Moderen introduc: d 15 Majj

D. 15 April havde Povel Olesen med sin Hust. en Søn til Daaben kaldet Mogens. Faddere Birgitte PedersDat: Christen Olesens. Dorthe Møll JensTvilling, Lars Badschiær. Christen Pedersen Mod: introduc.

D. 13 Majj fød Jens Holler og Bodil LarsDatt: en Søn som i Daaben...

17 Falden Birgitta Christensdatter Christen Olesens mod. Broer. Ege An.
der Saathu Møll. And. Møll. Niels Smad. Jens Andersen mod. introd.

18 Nov. fød Peder Andersen Broer og Hustru an Saathu til Dauben
Ladde Christenke fød Jørgen. 16. hujus fød Anne Andersdatter
Johanne Brandt. And. Porsen. Peder Andersen Müller Christen Peter
sen Brasbed

19 Nov. fød Christen Kroog og Bodil Kierstings Døe an Saathu fød
i Dauben 15. hujus fød Ladde Skagen fød Peder Brandt Hustru
Mette Christensdatter Brandt. Christen Møll. Peder Kroog. Ole Jørgen
mod. introd. 2. hujus fød

20 Dec. fød Christen Nielsen Odder og Hustru Christenke Pederdat. Broer
fødte fød i Dauben 13. hujus fød Ladde Anne fødte Dorte
Peder fødte Bodil Niels fødte Odder. Lars Knudsen. Christen Odder
Kole Pederen. mod. introd.

1768

16 Starb fød Lars Knudsen og Hustru an Saathu fød i Dauben 13. hujus
Ladde Anne. fødte Knud Christens Hustru Dorte Christens fødte
Møll. Peder Kroog. Christen Blygh fød. Peder. Broer mod. introd.

17 Starb fød Peder Andersen og Dorte Christensdatter fødte an Saathu fød
i Dauben 14. April fød Ladde Christen fødte Dorte an Peder
Kroog. Hustru Andersdatter. Jens Christen. And. Porsen Niels An-
dersen. mod. introd. 15. hujus

15 April fød Carl Olesen og Hustru an Saathu fød i Dauben. fødte
Mogens fødte Birgitta fødte Peder. Christen Olesens. Dorte Møll.
Jens Krilling, Lars Bagstrøer. Christen Pederen mod. introd.

13 May fød Jens Haller og Bodil Carstedt. an Saathu fød i Dauben.

(1761)

210 D. 7 October troelovet Christen Christensen Neergaard af Kaastrup og Maren Thomsdaatter af Silstrup. Forlovere Peder Neergaard og Jesper Thomsen begge af Kaastrup. Den 28 Octobr blev bemelte Christen Christensen Neergaard og Maren Thomasdaatter Sammenvied.

Anno 1762 den 14 Janvary troelovet Christen Christensen og Kirsten Nielsdaatter af Tilsted. Forlovere Christen Christensen af Tilsted og Peder Andersen af Hundborg D 6 February næstefter blev Christen Christensen og Kirsten Nielsdaatter Sammevied

1763 d 14 Octobr troelovet Else Cathrine Nielsdaatter af Tilsted og Clemen Svendsen af Scholdborg. Deres forlovere Christen Christensen af Schioldborg og Niels Andersen af Tilsted. Den 6 Decembr: næst efter blev bemelte Clemen Svendsen og Else (Ca)thrine Nielsdaatter Sammenvied

(17)64 den 26 Aprily troelovet Niels (Jen)sen og Marn Ibsdaatter deres (for)lovere var: Peder Christensen og (Jens) Frøkier begge af Tilsted blev bemældte Niels Jensen og Maren Sammenvied.

1763 den 7 October Gvorloost Gviffen
Neesgaard af Raastrip og Maan
Gviffen saatten af Silkeborg. Gvorloost
Hans Krunggaard og Gviffen
Bogen af Raastrip den 28 October
Gviffen Gviffen saatten af Maan
Gviffen saatten af Maan.

1763 den 14 Januar Gvorloost
Gviffen Gviffen saatten af Maan
Gviffen Gviffen saatten af Maan
Gviffen Gviffen saatten af Maan
Gviffen Gviffen saatten af Maan
Gviffen Gviffen saatten af Maan

1763 den 14 October Gvorloost
Gviffen Gviffen saatten af Maan
Gviffen Gviffen saatten af Maan
Gviffen Gviffen saatten af Maan
Gviffen Gviffen saatten af Maan
Gviffen Gviffen saatten af Maan

1763 den 26 April Gvorloost
Gviffen Gviffen saatten af Maan
Gviffen Gviffen saatten af Maan
Gviffen Gviffen saatten af Maan
Gviffen Gviffen saatten af Maan
Gviffen Gviffen saatten af Maan

270

Transporteret fra pag: 149.
1750 D. 11te Septembr trolovede
Christen Christenssøn Brandi
og Karen Christensdatter Krog
ved Klitmøller; forlovere vare
Peder Christenssøn Brandi og Chri=
sten Anderssøn Møll ibidem;
Viede D. 7de Octobr.

1751

D. 16de Julii trolovede Jens
Jenssøn fra Siøring og Maren
Madsdatter i Tanderup; forlo=
vere vare Niels Anderssøn Haa=
strup og Rasmus Pederssøn af Taar=
sted. Viede D. 11te Augusti.
D. 6te Aug: trolovede Jens
Nielssøn Bach, en Enche-mand
af Schindrup, og Kirsten Jeps=
datter, tienedes Anders Søe
ved Klitmøller; forlovere va=
re Anders Pederssøn Søe og
Jens Michelssøn af Schindrup.
Viede D. 21de Octobr udi
Schindrup med SognePræe=
stens tilladelse.
D. 9de Aug: trolovede Christen
Jenssøn Bach, en Enche-mand
af Taarsted og Birgitte Michels
Datter Schorup i Schorup-gaard,

Trolovede og Sammen=Viede.

Alt efter Kongl: Allernaa=
digste bevilgning dat: paa
Christiansborg Slot udi Kiøben=
havn d. 23 Julii 1751, Saa=
som bemældte Christen Bachis
afgangne Hustrue Ingeborg
Povelsdatter og nærværende
Birgithe Michelsdatter Schorup
vare hinanden i 3die leed
paarørende, og at der ej va=
re hinanden nærmere, bevid=
nede Povel Salmandssøn af
Taarsted og Christen Christenssøn
Steenoft af Wester-Vandet.
Viede D. 5te Octobr.
D. 14de Sept: trolovede
Peder Anderssøn Nørklit fra
Lill-Sogn og Else Christens=
datter Drasbech ved Klit=
møller; forlovere vare
Hendrich Holler af Lill Sogn og
Christen Anderssøn Møll.
Viede D. 7de Octobr.
D. 17de Sept. trolovede
Niels Christenssøn Krog og Ka=
ren Christensdatter Broe
ved Klitmøller; forlovere
vare Christen Christenssøn
Krog og Christen Peders=
søn Broe. Viede
D. 14de Octobr.

170 Krolouede og Sammen=liede.
Transporteret fra pag: 149.

1750 d. 11^{de} Septemb^r Krolouede
Christen Christensen Brandt
og Karen Christensdatter Kroog
med Kvitmøller; forlovrer navn
Knut Christensson Brandt og fru
Knut Christensson Brandt ibidem;
Arinda d. 7^{de} Octobr.

1751

d. 16^{de} Julii Krolouede Jens
Christensen fra Siøring og Karen
Christensdatter i Hønderup; forlovrer
navn Knud Christensson Kroog
og Hans Christensson af Hønderup.
Arinda d. 11^{de} Augusti.

d. 6^{de} Aug. Krolouede Jens
Nielsen Bæk, nu Julemand
i Skindrup, og Kjetil Christens-
datter, sommands, boudens Dor-
te med Kvitmøller; forlovrer navn
Knut Christensson Kroog og
Knut Christensson af Skindrup.
Arinda d. 2^{de} Octobr i di
Skindrup med Døgn=forlovrer
Hans Christensson.

d. 9^{de} Aug. Krolouede Christen
Christensen Bæk, nu Julemand
af Hønderup og Birgitte Christens-
datter i Skindrup=gaard,
Arinda d. 11^{de} Sept.

Arinda d. 11^{de} Sept. Krolouede
Nielsen Bæk, nu Julemand
i Skindrup, og Kjetil Christens-
datter, sommands, boudens Dor-
te med Kvitmøller; forlovrer navn
Knut Christensson Kroog og
Knut Christensson af Skindrup.
Arinda d. 2^{de} Octobr i di
Skindrup med Døgn=forlovrer
Hans Christensson.

d. 17^{de} Sept. Krolouede
Nielsen Bæk, nu Julemand
i Skindrup, og Kjetil Christens-
datter, sommands, boudens Dor-
te med Kvitmøller; forlovrer navn
Knut Christensson Kroog og
Knut Christensson af Skindrup.
Arinda d. 11^{de} Sept.

d. 17^{de} Sept. Krolouede
Nielsen Bæk, nu Julemand
i Skindrup, og Kjetil Christens-
datter, sommands, boudens Dor-
te med Kvitmøller; forlovrer navn
Knut Christensson Kroog og
Knut Christensson af Skindrup.
Arinda d. 11^{de} Sept.

(øverste indførsel næsten blegnet væk, oversættes ikke)

Michel Madsøn Nedergaard og hustr. Karen Andersdatter et Barn til Daaben Margrette Faddere: Anders Michel søns Hustrue i Hiardemaal, Niels Bisgrd, Peder Nedergaard Inger Kirch, Inger Hagel: Kkgg:	Margrete død
1737	
Festo Puris: Mariæ. Niels Bisgrd og hustrue Anne Tomsdatter 1 Daatter til Daaben kaldet Karen Faddere: Michel Neder,, gaards kone, Niels Knachegrđ, Niels C: Povl Erichsøn, Niels Vandet, Maren Knachegrđ: Kkgg:	Karen
Dom 1 post Pasch: Christen Vandet og hustrue 1 Søn døbt Faddere: Anders Qortegaards kone, Jens Hvas, Peder Vandet, Peder Nedergaard, Niels Bisgaards Kone kkgg: 3 Pent:	Christen
2 p: Pasch: Peder Salmandsøn og hustrue en Søn til Daaben Faddere: C: Skinderups hustrue, Niels Kirch, Niels Povelsøn, C: Bisgrds hustrue, Inger Kirch. kkgg: 3 Pent:	Salmand
D: 17 p: Trinit. Niels Bertelsøn Kirch og hustrue, 1 Daatter til Daaben, faddere: Peder Salmansøns Kone, Morten Thomsøn i Kløv, Peder Thomsøn, Niels Boersøn, Niels Nedergrđ. Ch: Vandets Kone; kkgg: 23 p: Trinit:	Maren Christen Neergaards Søn
Dom: 4 Advent. Niels Povelsøn og hustrue 1 Søn døbt, Kaldet Faddere Peder Salmandsøns Kone, Peder Hagel, Niels Neder= gaard, Niels Vandet, Maren Knachegrđ: kkgg: Epiph:	Jens
(Bortslidt hjørne)	
2 Juule Dag Christen Nedergaard og Inger Christens Datter, Faddere: Johanna Peder Nedergaards Kone. Michel Nedergaard Michel Dahl, Niels Nedergaard, Maren Kirch Kkkg: Kyndelmisse	1 Søn døbt Christen

98
 Fødde og Døbte
 1736

Ao 1736 d 5 Januarij hos Solens nedgang
 blef Anders Poulsen og Maren Peders Datter ved
 Klitmøller deris Søn fød var til Daaben d 8
 Dito og blef kaldet Peder

Mandfaddere
 Anders Nielsen Schreder, Bertel Niels. Schreder
 og Niels Pedersen

Qvindfaddere
 Maren= Christen Christensen vesten Præste
 Gaarden i Nors bar barnit, Mette=Anders
 Mortensen bros ved Møller og Maren
 AndersDatter Trelling, Moderen gich i Kir.,
 chr d-
 Imellem d- 7 og 8 Martij ved MidNats
 tid blef Olluf Ch. Brandj og Voldborg
 MadtsDatter ved Møller Deres liden
 Søn fød var til Daaben d- 11 Dito
 (og blef kaldet Anders.....)

98

Fødde og Døbte
 1736

Ao 1736 d 5 January ved Solens nedgang
 blef Anders Poulsen og Maren Peders Datter ved
 Klitmøller deris Søn fød var til Daaben d 8
 Dito og blef kaldet Peder

Mandfaddere

Anders Nielsen Schreder, Bertel Niels. Schreder
 og Niels Pedersen,

Qvindfaddere

Maren= Christen Christensen vesten Præste
 Gaarden i Nors bar barnit, Mette=Anders
 Mortensen bros ved Møller og Maren
 AndersDatter Trelling, Moderen gich i Kir.,
 chr d-

Imellem d- 7 og 8 Martij ved MidNats
 tid blef Olluf Ch. Brandj og Voldborg
 MadtsDatter ved Møller Deres liden
 Søn fød var til Daaben d- 11 Dito
 (og blef kaldet Anders.....)

92

100
 Fødd og Døbt
 1736

D- 9 Aprilij Klochen 8 1/2 om Aftenen blef
 C. C. Kløvborg og Boel Christens Datter ved
 Møllers Deris Datter fød var til Daaben
 D- 15 Dito og blef kaldet Dorethe
 Mand Faddere
 Knud Christensen Lauridz Scheigshøy og Steffen
 Andersen i Vester Mølle

Qvind Faddere
 Maren Niels Salmansens, Boel Christen
 Christensen Krogs og Mette Ch Ollufsens Datter
 Moderen gich i Kirche D- 21 May

D- 5 May Klochen 8 om formiddagen blef Michel
 Christensen og Karen Andersdatter odde paa
 Sand odde deris Dødfødde Dreng barn fød
 Moderen gich i Kirche D- 10 Juny

100

Fødde og Døbte
 1736

D- 9 Aprilij Klochen 8 1/2 om Aftenen blef
 C. C. Kløvborg og Boel Christens Datter ved
 Møllers Deris Datter fød var til Daaben
 D- 15 Dito og blef kaldet Dorethe
 Mand Faddere
 Knud Christensen Lauridz Scheigshøy og Steffen
 Andersen i Vester Mølle

Qvind Faddere

Maren Niels Salmansens, Boel Christen
 Christensen Krogs og Mette Ch Ollufsens Datter
 Moderen gich i Kirche D- 21 May

D- 5 May Klochen 8 om formiddagen blef Michel
 Christensen og Karen Andersdatter odde paa
 Sand odde deris Dødfødde Dreng barn fød
 Moderen gich i Kirche D- 10 Juny

Inger Peder Nielsens ved Aal pag.107
 Kisten, Maren Christensd. Schegshøj alle
 ved Klitmøller. Moderen i Kirche = 8. Novemb
 D. 3. Octob. 1 Stund for midnat fød Christen
 Christens: Brandi og Mette Pedersd. ved Møller
 Deris Søn Christen, baaret til Daaben d: 7
 Dito af Karen Christen Møllers. Faddere
 Ole Pedersen Drasbech, Ældste Peder
 Nielsen Schinderup, Christen Andersen,
 Dorthe Anders Madsens, Ane Andersd
 i Scaartørvkier, alle ved Møller, og gich
 Moderen i Kirche d: 15. Novembr.
 D: 5. Novemb. fød Knud Christensen og
 Anne Salmandsdatter ved Klitmøller
 deris Søn Christen, baaret til Daaben
 d: 8. Dito af Kiersten Christen Drasbechs;
 Faddere: Niels Salmandss. Salmand
 Kløvborg, Christen Salmandss, An-
 ders Mortenss: Frost, og Kirsten Mortensd.
 Moderen i Kirche d: 26. Dec:
 D: 7. Nov. Kloch: 6. om morgenen
 fød Niels Nielss Schinderup og Maren Larsd.
 ved Møller Deres Daatter Karen
 baaret til Daaben d: 11. Dito af Johan
 na Peders Schinderups. Faddere: Ole
 Christenss Drasbech, Jens Andss Odde i Slet
 Christen Christensen Frost, Inger Peder
 Nielsens ved Aalkisten og Maren Mortensd
 Kløvborg. Moderen i Kirch(e) d: 27. Decembr.



Jager Peter Nielsen med hustru
 Hustru, Marren Christensen. Sefygt: 8. Nov
 ved Rindmøllen. Moderen i Kirke 8. Nov
 d. 3. Octob. i Sand for midnat for Christen
 Christen Ni. Brandt og Mette Christen. Dit med
 Jens den Christen, baaret de Daalen og
 Joh af Naron Christen Møller. færdig
 Ole Pedersen Brasbech, aldyge Jørgen
 Nielsen Schindering, Christen Pedersen
 Dorthee Jørgen Madsen, Jan Christen
 i Seabørnshøj, alle ved Møllen, og 9. d
 Moderen i Kirke d. 15. November
 d. 5. Novemb. for Poul Christen for og
 Ann Gulmands datter ved Rindmøllen
 Jens den Christen, baaret de Daalen
 d. 8. dit af Christen Christen Brasbech
 færdig: Niels Sulmand, Olaus
 Klønborg, Christen Olausen og
 Jens Møller Ni. Jørgen, og Christen Møller
 Moderen i Kirke d. 20. Dec.
 d. 7. Nov. kl. 6. en morgens
 for Niels Niels Schindering og Marren
 for Moderen Jens datter Naron
 baaret de Daalen d. 11. dit af Naron
 Ole Pedersen Schindering. færdig: Ole
 Christen Brasbech, Jørgen Niels
 Christen Christen Jørgen, Jørgen Peter
 Nielsen med hustru og Mary Møller
 Klønborg. Moderen i Kirke d. 21. Dec.

Anno 1817 den 18 November blev Holstebro Byetingsret sadt og administreret af Sagfører Gade som constitueret Byefoged og Rettens ordinaire Skriver med sædvanlige Tinghørere.

For Retten fremstod Slagtersvend Christian Henrik Hillers født i Horn ved Hamburg, som foreviiste sit Lærebrev af 14te April 1817 og Kundskab af 9 May s.A.: samt Døbe=Attest af 1ste Oktober d.A. og underlagt lovligt Retspligter, efter hvilket alt han bad sig meddeelt Borgerskab i Holstebro som Slagter. - Efterat de foreviiste Dokumenter ware ham tilbageleverede, og/efter/at han havde foreviist den befalde Krone-Schematees* blev han på lovlig Maade ned,, fæstet, hvorved han bekræftede at ville være vor allermaadigste Konge huld og troe med Liv og Blod, Øvrigheden Hørig og Lydig give og gjøre hvad han med dette bød samt søge at være sine medborgeres Gavn og Øndst i alle Maader, alt under dette sit Borgerskabs fortabelse. -

Da der intet videre var at forrette blev tinget hævet
Gade
Cst

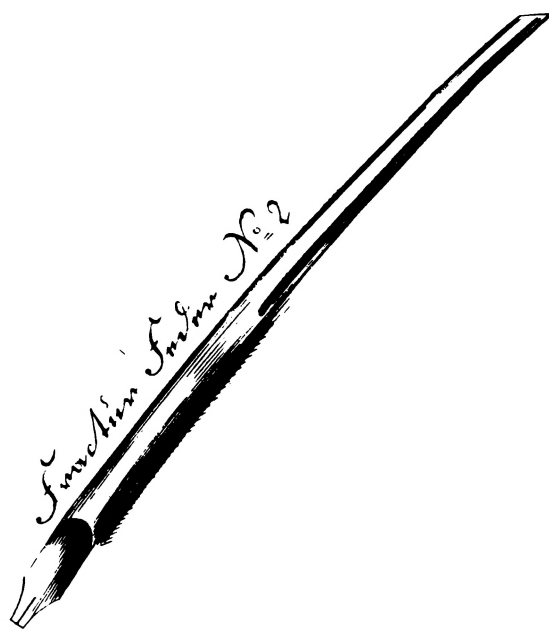

Anno 1817 den 18 November den Maltebor, Dylding over
 ved og administreret af Dykkeren Gade som indskriver
 Dykket og alle sine ordinaire Brevs med, ordinaire
 Brevs

4 for dette formentlige Brevs som Christian Hans Nielsen
 142 April, 1817 den 9 dages i d. som Brevs - alle ved
 11. Oktober at det er indteget, dog ligesom det er, og det
 alle som de har indteget, dog ligesom det er, og det
 alle. - Gode som er indteget, dog ligesom det er, og det
 alle som de har indteget, dog ligesom det er, og det
 alle som de har indteget, dog ligesom det er, og det
 alle som de har indteget, dog ligesom det er, og det
 alle som de har indteget, dog ligesom det er, og det
 alle som de har indteget, dog ligesom det er, og det
 alle som de har indteget, dog ligesom det er, og det
 alle som de har indteget, dog ligesom det er, og det

Gade

Vistula Amt 1812

Løgd.	Sam- mel No.	Ape No.	Beboernes, Fædrenes og Sønneres Navne.	Fødested.	Alder.	Hvide.	Opholds- sted.	Befarenhed.				Gif Ese- patent Anno.	Sundlig Forfatning.	
								Geibefaren.	Geibefaren.	Geibant.	Ufsevant.		Om han er gift.	Hvor mange Børn.
7	7	7	<i>Christen Pedersen Hausgaard</i>	"	18	"	<i>und: Orlog</i>	<i>Ja</i>	<i>Ja</i>	<i>Ja</i>	<i>206</i> <i>1806</i>	"	"	
8	8	8	<i>Christen</i>	"	16	"	<i>i Farten</i>	<i>Ja</i>	<i>Ja</i>	<i>440</i> <i>1812</i>	"	"		

Sørulle (Hovedrulle 1812, bd. 34)

Christen Pedersen Hausgaard
77 Peder

(Klitmøller) 18 (66) und:Orlog ja

Ja 206
1806 -

88 Christen

" 16 " i Farten

Ja 440
1812 -

Røringsbet.				Har til Orlogs Eser. togter.	Er tienst. dygtig.	Er i Farten.		Kom hjem den	Befried for Udskriding som				Anmærninger.
Fartform.						Fiskerie med Baade.	Fra hvilket Soldsted.		Skipperens Navn.	Faders Stedp.	Gaard. mand.	Løgelig Seil.	
Ed.	St.	St.	nb.										
				4-1814-59/14 Ja	Ja	Dimit. 18 Jawy 1814, som Haldbeforen 59/14	Møde i Regeringen Fladstrand .. SS 1813 Møde ey Endnu paa Fladstrands' Reehd ved Samsø SS 1814					Comd: 1811, 1812	
				Møde. Tilladt som Sætteskipper af føre Sluppen Fortuna SS 1815	Ja	Klitmøller: A.C. Frost 6 Novbr: 1811	Møde med sin fartøj med Frost. De er sat i Ragerfarten(?) SS 1813 og 1814					er 1812 Comd: saasnart han kommer af Farten.	

4-1814 59/14 Dimit. 18 Jawy 1814
Ja som Haldbeforen
59/14
Møde. Tilladt som Sætteskipper
af føre Sluppen Fortuna SS 1815

Møde i Regeringen
Fladstrand .. SS 1813
Møde ey Endnu paa Fladstrands'
Reehd ved Samsø SS 1814

Comd: 1811, 1812

Ja Klitmøller

A.C. Frost
6 Novbr: 1811 Sadt i Ragerfrt.

er 1812 Comd: saasnart han
kommer af Farten.

Møde med sin fartøj med
Frost. De er sat i
Ragerfarten(?) SS 1813
og 1814

Møde
SS1815

Præst Amb Extra Stolle for det 2^{de}

<i>Løst</i>	<i>År</i>	<i>Nyud Løst No.</i>	<i>Caracter.</i>	<i>Extra Stolle Patent No.</i>	<i>Mandstabs Navn.</i>	<i>Fødested.</i>	<i>Ålder.</i>	<i>Opholdsted.</i>	<i>Er indrolleret Årno.</i>
24	63	6	Skibper	21.	<i>Anders Andersen Møller Anders Anders Andersen Møller</i>	<i>Alholmølle</i>	44	<i>Alholmølle</i>	1788.
	66	9	Heelbef.	22.	<i>Anders Andersen Anders Anders Andersen Andersen</i>	"	57.	"	1766.
	69	12	Skibper	23.	<i>Jens Andersen Anders Anders Andersen Andersen</i>	"	48	"	1793
	76	19	Heelbef.	24	<i>Jens Andersen Anders Olv - - - -</i>	"	55	"	1771.
	77	20	Heelbef.	25	<i>Niels Andersen Anders Anders Nielsen Andersen</i>	"	55	"	1770
	80	22	Heelbef.	26.	<i>Niels Andersen Anders Anders Nielsen Andersen</i>	"	58	"	1766.

Sjyde Soc. Limit District, Anno 1809.

Gjort.		Har staaet i Hoved- Kullen No.	Marsag hvorfor han kom i Extra- Kullen.	Er i Farten.			Kom hiem den.	Anmerkninget.
Ja.	Nej.			Fra hvilket Lodsted	Naar og hvorhen expederet.	Skipperens Navn.		
Ja	,	249	no Skipper	"	"	"	"	
Ja	,	250	for Alshu	"	"	"	"	Jaer gjord 2 Coytes - Blod aarsbrok <i>W.M.</i>
Ja	,	462	no Skipper	"	"	"	"	
Ja	,	253	for Alshu	"	"	"	"	Jaer gjord 4 Coytes Dover Carl. <i>W.M.</i>
Ja	,	254	for Alshu	"	"	"	"	Jaer gjord 1 Coyt 1802, found 1808, anval 1809 med Lods og Transport. anfandt med <i>W.M.</i>
Ja	,	257	for Alshu	"	"	"	"	Jaer gjord 7 Coytes - for nogen Eder <i>W.M.</i>

Lægd Nye
24

			Peder Andersen Møller Beboer					
63	6	Skipper	21. Christen Pedersen Hausgaard	Klitmøller	44	Klitmøller		1788
			Peder Christensen Beboer					
66	9	Heelbef:	22. Anders Pedersen Brandi	"	57.	"		1766
			Jens Knudsen Beboer					
69	12	Skipper	23. Knud Jensen Krogh	"	48	"		1793
			Jens Andersen Brandi Beboer					
76	19	Heelbef:	24 Ole -----	"	55	"		1771
			Niels Christensen Beboer					
77	20	Heelbef:	25 Christen Nielsen Vægge- -berg	"	55	"		1770
			Niels Christensen					
80	23	Vide H R						
			Beboer					
89	32	Heelbef:	26 Christen Nielsen Drasbek	"	58	"		1766

24	120	Beboer	Christen Pedersen Hausgaard.	Klitmøller	38. 63.	i Farten	Ja	249	Ja	4
	121		Peder Christensen Hausgaard.	"	9.	"	Hiemme			
	122		Christen Christensen Hausgaard	"	7.	"	"			
		Beboer:								
	123		Anders Pedersen Brandi	"	51. 63.	"	Ja	250	Ja	4
	124		Jens Christian Andersen Brandi	"	19. 67	i Farten	Ja	1803 461		
	125		Morten Andersen Brandi	"	10	"	Hiemme			
		Beboer:								
	126		Knud Jensen Krogh	"	42 64	i Farten	Ja	1803 462		
	127		Anders Knudsen Krogh	"	11	Hiemme				

Ja 249 er Skipper

Ja 250 for Alder Har gjort 2 Togter -
Blodaarebrok TUM

Ja 462 er Skipper

Ja 253 for Alder Har gjort 4 Togter
Beenskad. TUM

Ja 254 for Alder Har gjort 1 Togt 1802, Comd 1808
ansat 1809 ved Lods og Transport=
væsenet ved Klitmøller

Ja 257 for Alder Har gjort 7 Togter - forvoxen
Tæer TUM

Jordløs	Ja	Klitmøller				er Skipper og gam -mel Enrolleret.-
		Barn				Faderen stanner i dett. lægð No. 120.-
		Barn				Faderen stanner i de... lægð No. 120.-
Jordløs	Ja 2.	Ja	Nyekiøb.	K.J. Krog 14/3		
	2.	Ja	Klitmøller	Anders Frost	Fik Patente forbedret til Halvbefaren - Commanderet S.S.1803	mødte ang? faderen fra(a) dette lægd No. 123. Endnu fraværende A.tgb. 1802
			Barn			Faderen stanner i dett lægð No. 123
Jordløs	Ja	Nyekiøbing			Fik Patent og Skpr.Sæddel S.S.1803 afgiver sit Patent 17/3	Fra Nyekiøbing Hovedrulle - er Skipper, og gamm... Enrouleret. - mødte e(i) Er nu hiemkomen A.tgb 1802
		Barn	Nyekiøb	K.J.Krog 14/3		Faderen stanner i dette lægð No. 126

Løb	No.	Beboernes, Bødrenes og Sønneres Navne.	Kødested.	Al- der.	Hoi- de.	Opholdssted.	Befarenbed.				Kif Eser Patent Anno. 1802 1803	Sundlig Korfatning.	
							Frebafaren	Halbafaren	Øbeant	Ubeant		Om han er gift.	Uor mange Børn.
24.	120.	Pæboer Christen Pedersen Hauisgaard.	Klæmoller	38.	63.	i Sundhede	Ja	"	"	"	249.	Ja	4.
	121.	Pæboer Christen Hauisgaard.	"	9.	"	Spinnen	"	"	"	"	"	"	"
	122.	Christen Christensen Hauisgaard. Pæboer.	"	7.	"	"	"	"	"	"	"	"	"
	123.	Anders Pedersen Brandt	"	57.	63.	"	Ja	"	"	"	258.	Ja	4.
	124.	Sons Christian Andersen Brandt	"	19.	63.	i Sundhede	Ja	"	"	"	1803 461.	"	"
	125.	Morten Andersen Brandt. Pæboer.	"	10.	"	Spinnen	"	"	"	"	"	"	"
	126.	Knud Jensen Krogh	"	42.	63.	i Sundhede	Ja	"	"	"	1803 462.	"	"
	127.	Anders Knudsen Krogh	"	11.	"	Spinnen	"	"	"	"	"	"	"

Næringsveie.				Har til Orlogs Soes. Eoger.	Er tjenst dygtig.	Er i Farten.		Kom hjem den	Befried for Udskrivning som					Anmærkninger.
Hartkorn.						Fiskerie med Baade.	Fra hvilket Soldsde.		Skipperens Naavn.	Kade, rens Hielp.	Saard, mand.	Utiensf dygtig.	Under Udskrivnings Alder.	
nr.	Stp.	St.	Nr.											
				"	"	La. ¹⁸¹⁰ Hilmöller	"	"	"	"	"	"	"	aa Skizzen og genn. maal Enrollet. -
				"	"	Barn.	"	"	"	"	"	"	"	aa Skizzen og genn. maal No. 126. -
				"	"	Barn.	"	"	"	"	"	"	"	aa Skizzen og genn. maal No. 126. -
				La.	2.	La. Nysesied K. J. Ruy ¹⁷⁹³	"	"	"	"	"	"	"	
				"	2.	La. ¹⁸¹⁰ Hilmöller ^{Anders} ^{Frøbe}	"	"	"	"	"	"	"	aa Skizzen og genn. maal No. 126. - Kommandør ved N. 1803. - A. 1802
				"	"	Barn	"	"	"	"	"	"	"	aa Skizzen og genn. maal No. 126. -
				"	"	La. ¹⁸¹⁰ Hilmöller	"	"	"	"	"	"	"	aa Skizzen og genn. maal No. 126. - Kommandør ved N. 1803. - A. 1802
				"	"	Barn	"	"	"	"	"	"	"	aa Skizzen og genn. maal No. 126. -

Christen Anno 1752 dend 27de Julii som var rætte 30te Dag
 Christensen i Stervboen efter afgl: Christen Christensen Kløwborg
 Kløw som boede og Døde udi Klitmøller, haver Jndfunden
 borg sig udi Stervboen paa Amtmandens som Skifttefor,,
 wed valter over Dueholm, Ørum og Westervig Amter Høy-
 Klit,, Welbaarne Hr: Cammer Herre Rosenkrantztes wegne
 møller Hands fuldmægtig Søren Sørensen til Raastrup
 Medhawende 2de Vitterligheds og Vurderings Mæn(d)
 Nawnlig Velagt Christen Andersen Krog og Laurs
 Christensen, begge af Klitmøller, for udi Sterf,,
 boen efter bem- Christen Christensen Kløwborg
 at foretage een Lowlig Skiftte=behandling af Reg(i-)
 strering og Wurdering, og der efter Skiftte og Deeling,
 om noget kand bliwe, imellem hands efterlevendte
 Enke Bodel Christensdatter paa dend eene side,
 og hendes med dend Sl: Mand sammensauflede
 Børn, som ere Dorothea Christensdatter gl: 17te Aar
 Ingeborg Christensdatter i hendes 8de Aar, Christen
 Christensen i hans 6te Aar og Christen Christensen
 i sit 3die Aar, paa dend anden side; Huor da var mødt
 Huusbonden af huuset, som dend afdøde beboede og
 Enken endnu er wed, Welforneme Christen Olufsen
 af Klitmøller, som tillige anmeldte sig at være Enkens
 lawwærge; Til formyndere for De u-Myndige war for(s-),,
 „måed og nu bliwe ansatte, Neml: Welagtbahre Christen
 Christensen Bach i Thisted, for begge Døttrene, som dog ej
 war Nærværende, mens efter Enkens foregiwende at hawe
 Lowet Hende dette; Peder Christensen Draxbech for dend ældste
 Søn, og Niels Christensen Draxbech af Klitmøller for
 den sidste og yngste Søn; Og i Samtliges owerwærelse og
 bewaanelse er da foretaget med Registering og Wurde,,
 ring i Boen saaledes:

	Rdl.	Mark	Skilling		Rdl.	Mark	Skilling
I Daglig Stuen				2 par gl. graae ulden			
1 fiirkandtet fuhr				Hoeser		1	
bord med aaben foed				2 gl: Mands hatte		1	
og 2de Skuffer under	1		4	2 gl Huer			8
2 gl: Stoele for			6	1 par gl: Skoe og 1 par gl:			
3 gl: Steen Kruse				tøfler		1	8
uden Laager			12	I det lidet Cammer			
1 gl: Rock			12	ved DagligStuen			
1/2 Dosin sorte Steen				1 halfølltønde af Eeg		1	
Melke Kaer			6	2 fierdinger			12
1 Skammel			2	1 gl: liden bour Sauge			6
1 Flaske og 1 glas				Fisker Reedskab			
til Brændewiin			6	Som er bestaaende af 400			
2 Røde Steen Fade			6	smaae Kraage og 100 store			
og 1 dito Kouhs			6	Taske Kraage med ald			
1 gl. liden Søneret			8	sit tilbehør, ansattes til			
tinfad				sammen for		5	
1 Jern Bilegger Kakkell-				Udi Kiøchenet			
own	6						

(endvidere nævnes Paa Loftet og Udi Udhuuset).

A^o 1729 d. 12 Majj Var Ieg Mouritz Köning Lelius til Nör Ul(erup) Kongl. Mayst.s Cancellie Raad i Kaastrup Syn i enn mig til(h. hoved) gaar kaldet Neergaard, som Sal. Villum Christenss. beboede og (fradø-) de at holde Schifft og deling imellem hans Efterlatte hustru(e) Margrethe Michelsdr. og hans Søn Madtz Willumsen (ti-) ened(e)s i samme gaard, Hvor da var mødt Enchen (med) sin LauVærge Niels Bisgaard i Kaastrup og Sønnen (paa) Hans eegne Vegne og var samme tiid ofverVær(ende) Boer Nielsen i Lille Hillerslef og Rasmus Jenss. i (Store) Hillerslef, som Vurderings Mænd, og er da Regist(reret) Schifft og Vurderet som følger -

I Stoer Stuen

2 Borde 5 Mark¹, 1 Skammel 8 Skilling², 2 Stoel med en (Syd-) hønede 1 M, 2 liden Stoele 6 S, 1 liden Bord 8 S, 1 (Kiste) med Laaes 1 M 8 S, 1 Sadel og biesel 6 M, 5 Half(kander) 1 M, 1 Kierne 12 S, 2 smaae Skrin 2 M, 1 Lejel 6 S, 2 Magel fiel 4 S, 1 Sæng i Stoerstuen med Be(hør) 5 Rdl - 2 gl. Syd Hynder 1 M, 1 Løgt 1 M 12 S, 1 g(1 Sæng) til Børnene 1 Rdl. 2 M, 1 liden Skamel 2 S-

I Daglig Stuen

1 Bord med foed 4 M, 1 Skamel 6 S, 1 flødb(ytt.), 31 sie Kar 6 M, 2 Truge 4 S, 3 LeerKar 4 S, 1 St(ryge-) iern 12 S, 1 Hiul Roch 1 M, 2 Kurve 10 S, (1 glarløgte 6 S) 1 gl. Bord 6 S., 4 Kous 6 S, 3 Træliuse Stager 8 S, (1) Besmer 1 Rdl. 3 M, 2 Krus uden Loeg 4 S, 3 glas (...?), 1 Feyrfad 6 S, 1 Træ Krus 6 S, 1 Sæng med Be(hør)

I Spis Kammer

9 steen Kar 1 M, 4 Boutellier 1 M, 1 Flødbøtt og (1) otting 8 S, 4 Fieringer 1 M, 2 Kous 2 S.

I Buuret

4 øltønder 4 M, 1 Fiering, 1 tragt, 1 otting 12 S, 2 øltønder 3 M, 8 staandtønder 6 M - 4 Løbe og Sold 1 M 8 S - 1 Flæsktrug 3 M

I Vester Stuen

1 Bord 2 M, 2 Sænge til Børn 2 Rdl 4 M, 2 M(essing) Lys Stager 3 M, 1 Glas 6 S, 3 Steen fade, 17 trætall(erken) 1 M 10 S, 4 Navner(?), 2 Spegerboerer, 1 Skarøxe, 1 Saug (3 Hugiern) 3 M 6 S.

Rdl = rigsdaler

M = mark

S = skilling

No 1779 d. 12 May Has sig. Count Konny Lellie de ...
Doyl. Mag. Anellie Laad i Raafrop syn ...
yaad Raednl. Noogaan, om Val. Villum G. J. J. ...
In at bed sig og Soling indallem Jans ...
Margarethe Miflesdring Jans von Stadt ...
unhede, Jansom yaad, Jnos da Has maad ...
fui laudersyn Nills G. J. J. i Raafrop og ...
Jans ryen Frigim; og Has samur kied of ...
Bos Ningsu i till. Giesstaf og Raafrop ...
Giesstaf som Ningsuys Mann, og da ...
Hoff og Ningsu som ...

1. 1000 ...
2. 1000 ...
3. 1000 ...
4. 1000 ...
5. 1000 ...
6. 1000 ...
7. 1000 ...
8. 1000 ...
9. 1000 ...
10. 1000 ...

1. 1000 ...
2. 1000 ...
3. 1000 ...
4. 1000 ...
5. 1000 ...
6. 1000 ...
7. 1000 ...
8. 1000 ...
9. 1000 ...
10. 1000 ...

1. 1000 ...
2. 1000 ...
3. 1000 ...
4. 1000 ...
5. 1000 ...
6. 1000 ...
7. 1000 ...
8. 1000 ...
9. 1000 ...
10. 1000 ...

1. 1000 ...
2. 1000 ...
3. 1000 ...
4. 1000 ...
5. 1000 ...
6. 1000 ...
7. 1000 ...
8. 1000 ...
9. 1000 ...
10. 1000 ...

1. 1000 ...
2. 1000 ...
3. 1000 ...
4. 1000 ...
5. 1000 ...
6. 1000 ...
7. 1000 ...
8. 1000 ...
9. 1000 ...
10. 1000 ...

Paa Vester Loftet

(2) Fieringer 6 S, 5 Soldstrimler 10 S, Lyrer og Vogn(-)
(reeb) 2 Rdl - 1 Sædeløb og 2 trindløb 12 S, 8 Høeledrou
(2 M), 12 Rifver 2 M - 4 par HøeleKrog 1 M 8 S, 4 Sparer 2 M
gaaern Vinde 6 S.

Paa Stoere Stueloft

(Koern)tønder og en Halftønde 12 S - 4 LeerKare
3 Løbe og en Kube 1 M - 5 Standtønder 2 M
(1 Maa)el Skieppe 5 M - 14 Sæche 3 Rdl - 7 Høeleer 4 Rdl
(?liung)leer og Skierknif 1 M 8 S - 1 liden trug 2 S

J uder vesterstue

(1) gl. Balle 8 S - 1 Knepbondstager 14 S - nogle smaae
(Stø)cher Egetømer 1 M - 1 Egestiert 6 S-

J Kiøchnet

(7)Leer)Fade 12 S - 1 Ierngryde 5 M - 6 Leergryder 12 S
(3 Pot)ter 12 S - 2 Ildtænger 1 M - 1 Maedskab og en
boerd 1 M 8 S - 1 Rist og 4 toelrchner 12 S - 11 Spand(e)

J Brøgerseet

(1)Kar 2 Rdl 2 M - 1 Kædel i gruen 10 Rdl. - 1 dito 6 Rdl.
1 par Qvern 1 Rdl. 2 M - 5 Sould 3 M - 3 Bærkar,
(2) Saavr(?) 5 M - 5 Truge 1 M 9 S - 2 Fieringer 14 S
(1) Draug tønde 6 S

Korn Paa Loftet

(20) tdr. Biug a 6 M 6 S - 1 td. Rug 1 Rdl. 5 M - 6 tdr. Rugbland
(?)

Vtoersken Korn

(5) Lees Biug a 9 M - 2 føeringer Erter a 8 M -
Heste

1 Sort Hoppe med føl 12 Rdl - 2 Sort Hopper den
(ene) 17 aar dend anden 20 aar 5 Rdl 2 M - 1 Sort
(Bl)eset Hoppe med føl 9 Rdl - 1 Sort Hest 5 aar 8 Rdl.
(1)Brun Hoppe 17 aar 2 Rdl. 4 M - 1 Sortbrun Hoppe 4 aar 8 rdl - 1 dito 15 aar
(4) Rdl. 1 sort Hoppe 15 aar 2 Rdl 4 M - 4 Sort aaringer 22 Rdl.-

Qvæg

(2)Kiør 9 Rdl 2 M - 2 Dito 8 Rdl. - 2 Dito 6 Rdl. - 2 Dito 6 Rdl 4 M
(2) Qvier 5 Rdl - 2 stued ungnød 4 Rdl 4 M - 2 dito 8 Rdl
(1 Rød dito 4 Rdl. 4 M - 5 Kalfer 8 Rdl. 2 M - 8 Mindre dito
5 Rdl 2 M)

Hvornær 1/2 faden Løffel
1/2 faden 1/2 faden 1/2 faden 1/2 faden 1/2 faden 1/2 faden
1/2 faden 1/2 faden 1/2 faden 1/2 faden 1/2 faden 1/2 faden
1/2 faden 1/2 faden 1/2 faden 1/2 faden 1/2 faden 1/2 faden

Om Høere Hueloff

1/2 faden og en fald faden 1/2 faden - 4 faden Rander
1/2 faden og en Rander 1/2 faden - 5 faden Rander 1/2 faden
1/2 faden 1/2 faden 1/2 faden 1/2 faden 1/2 faden 1/2 faden
1/2 faden 1/2 faden 1/2 faden 1/2 faden 1/2 faden 1/2 faden

Om Høere Yesterstue

1/2 faden 1/2 faden 1/2 faden 1/2 faden 1/2 faden 1/2 faden
1/2 faden 1/2 faden 1/2 faden 1/2 faden 1/2 faden 1/2 faden

Om Høere

1/2 faden 1/2 faden 1/2 faden 1/2 faden 1/2 faden 1/2 faden
1/2 faden 1/2 faden 1/2 faden 1/2 faden 1/2 faden 1/2 faden
1/2 faden 1/2 faden 1/2 faden 1/2 faden 1/2 faden 1/2 faden

Om Høere

1/2 faden 1/2 faden 1/2 faden 1/2 faden 1/2 faden 1/2 faden
1/2 faden 1/2 faden 1/2 faden 1/2 faden 1/2 faden 1/2 faden
1/2 faden 1/2 faden 1/2 faden 1/2 faden 1/2 faden 1/2 faden

Om Høere Løffel

1/2 faden 1/2 faden 1/2 faden 1/2 faden 1/2 faden 1/2 faden
1/2 faden 1/2 faden 1/2 faden 1/2 faden 1/2 faden 1/2 faden

Om Høere

1/2 faden 1/2 faden 1/2 faden 1/2 faden 1/2 faden 1/2 faden
1/2 faden 1/2 faden 1/2 faden 1/2 faden 1/2 faden 1/2 faden

Om Høere

1/2 faden 1/2 faden 1/2 faden 1/2 faden 1/2 faden 1/2 faden
1/2 faden 1/2 faden 1/2 faden 1/2 faden 1/2 faden 1/2 faden
1/2 faden 1/2 faden 1/2 faden 1/2 faden 1/2 faden 1/2 faden
1/2 faden 1/2 faden 1/2 faden 1/2 faden 1/2 faden 1/2 faden

Om Høere

1/2 faden 1/2 faden 1/2 faden 1/2 faden 1/2 faden 1/2 faden
1/2 faden 1/2 faden 1/2 faden 1/2 faden 1/2 faden 1/2 faden

Faer og Svin

28 faer med 20 lam 12 Rdl 4 M – 6 veder 2 (Rdl.)

4 Svin 4 Rdl – 1 Soe med 5 grise 3 Rdl 1 M-

Vogne og Ploug

1 beslagen Vogn 8 rdl. – 1 dito 5 Rdl. – 2 MøgVogn 3 Rdl 4 M – 2 (hav-)
er 1 Rdl 2 M, 2 ploug 1 Rdl 2 M – Iern der til 1 Rdl 4 M, dret 2 Rdl 1 M

Summa bedrage boens Midler sig i alt 319 Rdl 5 M (5 S)

Og blef Madtz Neergaard tilspurt, om hand vidste (noget)
boende tilhørende og eller om hand hafde noget at bes(være)

sig ofuer Vurderingen, huor til hand suarede Ney

ligeledes suarede og Enchen, og lofuede bmt. Madtz

Willumsen, at hand, at hand fremeffter som tilforn vircke(?) (ialting)

som paa hans StiftModers gaufn og beste, hun (derimod)

belofude at vilde stræbe for hannem, hans hu(strue)

og børn, som hun for Gud og Mennesker (vilde)

forsuare, saa frembt de alle ville være hende (liudige),

troe og behielpelig i aldt huad gaarden vedKōmer, deri(mod)

afgaar den bortskyldige giæld til Niels B(isgaard)

i Kaastrup reede penge 5 Rdl. 2 M – og til gaar(dens)

besætning, besædning og brøstfældighed som følger

14 ploug bæster a 10 rdl, 3 Vogne 20 rdl., 2 Harve (2 rdl)

2 plouge med jern 3 Rdl. – 20 tdr. biug til sæd a 6 Rdl 6 (M, og)

videre Sæde-Korn aftagis iche, saasom det øfv(rige)

forhen er saaed i Jorden, – Huusenes brøstfæld(ighed)

effter de 2de VurderingsMends slutning og sigtelse er (som)

følger, Ralingshuuset behøfuer til reparation (32 rdl)

4 M – Laden ligeledes 51 Rdl 2 M – lille Laden 13 Rdl (–)

det Nørre Huus 21 rdl – og det østre Huus 14 rdl – beløb(fuer)

saa gilden med gaardens besætning 324 Rdl 1 M 8 S, forud(en)

fordred hosbunden effter Dom af 25 Aug. 1716 stæv(boet)

at ver schyldig tilsammen 200 rdl., saa ihuor(wille)

boens Midler ich kand vere tilstreichelig til Hosb(undens)

28 Laurer og Vin
4 Vin 4 dyg - 1 Ton mmd 6 dyg 5 dyg

Boget og floag.

i forlagum Nogu 8 d - i dit 5 d - 2 Mågkapn 3 d
 1 m 1 d 2 d, 2 plaug 1 d 2 d - for de ke 1 d 2 d, 2 m
 Summa berags bonns Midla sy vi alle 319 d 5
 By blot Mads Norgaard tiepsud, om fand 1 d
 bonns tiepsud, og om fand 1 d 2 d, om fand
 sig af sin Vindring, snos tie fand suar
 tiepsud suar og profu, og lofunde tie
 Villimse, at fand tiepsud om tiepsud tiepsud
 om pa fand tiepsud gaenge og borte, find
 brofund at tiepsud for famum, fand
 og bon, som find for Gud og Mammum
 Josuar, sa fund at alle tiepsud for
 med og tiepsud tiepsud tiepsud tiepsud, om
 afgeas om borte tiepsud tiepsud, tiepsud tiepsud
 i Daefvise om tiepsud tiepsud tiepsud tiepsud
 tiepsud tiepsud tiepsud tiepsud tiepsud tiepsud
 14 plaug borte tiepsud - 3 Mogn 1 d 2 d, tiepsud
 2 plaug mmd for 3 d - 1 d tiepsud tiepsud
 Midn tiepsud - om afgeas tiepsud, pa find tiepsud
 Josuar tiepsud tiepsud tiepsud, find tiepsud
 om tiepsud tiepsud tiepsud tiepsud tiepsud tiepsud
 folger, talms tiepsud tiepsud tiepsud tiepsud
 4 - laudn tiepsud tiepsud tiepsud tiepsud tiepsud
 det Noen find tiepsud - og det ofter find tiepsud tiepsud
 find tiepsud tiepsud tiepsud tiepsud tiepsud tiepsud
 tiepsud tiepsud tiepsud tiepsud tiepsud tiepsud
 at tiepsud tiepsud tiepsud tiepsud tiepsud tiepsud
 tiepsud tiepsud tiepsud tiepsud tiepsud tiepsud

(af)betaling, saa hafuer hand dog tilladt hende frembdeeles
 (at for)blifus ved gaarden, og huis inventarium, som forhen
 (findes) specificeret, under Hendis og hendis Laufvær-
 (ges) inspection at forblifue, dermed dette schifte
 (aa)ledes er til ende bragt. Datum Neergaard
 (Ut S)upra MKLelius.

(af)betaling, saa hafuer hand dog tilladt hende frembdeeles
 (at for)blifus ved gaarden, og huis inventarium, som forhen
 (findes) specificeret, under Hendis og hendis Laufvær-
 (ges) inspection at forblifue, dermed dette schifte
 (aa)ledes er til ende bragt. Datum Neergaard
 (Ut S)upra MKLelius.

S-54

Kaastrup Sogen
og Bye -

Høgerjs	1.	Thommes Christensen	4	8 4 --	5 4 1 -
Nejsgaard	2.	Pouel Nielsen og Peder Nielsen	5	7 - - -	6 1 3 2
Spøtterup	3.	Peder Jensen	-	6 4 --	5 5 3 -
Christen Nielsens arfuinger -	4.	Willum Christensen	5	4 - - -	3 1 - 2
Oberst: Trolle	5.	Peder Nielsen	-	10 4 --	7 4 3 2

Proprietarius.	N ^o .	Folio Hart Korn Extr:	Gammel Matricul Hart Korn.				Nye Matricul. Hart Korn.			
			Londer.	Stp.	Sier.	Alb.	Londer.	Stp.	Sier.	Alb.
Kaastrup Sogett og Bøje.										
Jogingeb.	1.	Gammelsb. Christensen	4	8	4	5	4	1		
Kirkegaard	2.	Jens Nielsen og Anders Nielsen	5	7		6	1	3	2	
Opdringer	3.	Jens Jensen			6	4	5	5	3	
Christen Nielsen den yngre	4.	Willem Christensen	5	4		3	1		2	
Best. Corlle	5.	Jens Nielsen		10	4	7	4	3	2	

Feria 3tia Paschatis bleff Michel Niels(en)s barn i Nedergd.

Christnett og Kaldett

An Niels Xstens(en) i Nedergaards Mølle, Willum Xstens(en) og Niels Xst(ensen)
fadder An Jensdtr. i Gadsbjerg Mette Jensdtr. i Nørbye og Maren Jensd.

Dom: Rogate bleff Willum Xstens(en)s barn Christnett og Kaldett

Madtz Christen Tøgers(en) i Kielstrum*, Niels Krog(,) Christen Møller og Jørg(en) Jens(en)
fadder Margrete J Nedergrd, Maren Jensdtr ved Kirch, og Karen Nielsdtr(r)

D. 14 Junji bleff Peder Lausts(en)s barn Christnett og Kaldett

An Jens Michels(en), Peder Niels(en) Bisgrd og Jørgen Jens(en)
fadder Dorthe Pedersdtr ved broend, Zidsel Andersdtr og Else Jensdtr.

Dom 2 Trinit: bleff Niels Xstens(en) Krogs barn Christnett og Kaldett

Birgitte Christen Peders(en) i Kosse, Peder Niels(en) Bisgrd, Peder Niels(en) Wand(et)
fadder Karen Jacobsdtr, Sidsel Andersdtr og Maren Nielsdtr.

En Dødtfødt barn Niels Christens(en)s i Nedergaards Mølle

Anno 1683

Anno 1684

Dom: 23 Trinit: bleff Powel Andersens barn Christnet og Kald:

Karen Powel Niels(en) i Nors og Baar Niels(en) i Kaastrup
fadder Dorethe Pedersdtr. paa Ballerum og Maren Nielsdtr. i Lilby

Anno 1685

* = Kielstrup



Typisk alfabet som vi kender det brugt herhjemme ca. 1650-1700. Alfabetet er her aftrykt efter Arnold der Eltere: »Schreibstüblein«, udgivet i Lübeck 1649. (Det Kgl. Bibliotek).

Den 24^{de} Junij bleff Michael Nielsens barn i Ni Dings
Christen og kaldet
Fæder Nielsens i Androgaard Mølle, Kellum Ivers og Nielsens
Den jensens i gadbyerg Mette Jensens i Nørby og Marren Jensens

Dom: Rogate bleff Kellum Iversens barn Christen og kaldet
Moratens Christen i Søgaard Kullum, Nielsens i Søgaard Mølle og Jørgen
Fæder i Søgaard i Androgaard, Marren Jensens i Søgaard og Marren Jensens

Den 24^{de} Junij bleff Jørgen Nielsens barn Christen og kaldet
Dane i Søgaard Nielsens, Jørgen Nielsens i Søgaard og Jørgen Iversens
Fæder i Søgaard i Søgaard og Jørgen Nielsens i Søgaard

Dom 2^{de} Trinit: bleff Nielsens i Søgaard barn Christen og kaldet
Birgites Christen i Søgaard, Jørgen Nielsens i Søgaard, Jørgen Nielsens i Søgaard
Fæder i Søgaard i Søgaard, Birgites i Søgaard og Marren Nielsens
Den 24^{de} Junij bleff Nielsens i Søgaard Mølle

Juni 1683

Juni 1684

Dom: 24^{de} Trinit bleff Jørgen Nielsens barn Christen og kaldet
Christen i Søgaard Nielsens i Søgaard og Jørgen Nielsens i Søgaard
Fæder i Søgaard i Søgaard og Marren Nielsens i Søgaard

Dom: 24^{de} Trinit bleff Nielsens barn Christen og kaldet
Christen i Søgaard Nielsens i Søgaard og Jørgen Nielsens i Søgaard
Fæder i Søgaard i Søgaard og Marren Nielsens i Søgaard

66. Anders Nielsen af Vester Van,,
dit Sogn i Aalborg Stift Egteskabs
Bevilling i 3die Leed.

C7tus

g:a:V: at vi, efter herom allerunder
danigst giorte ansøgning og begiering,
allernaadigst have bevilget og tiladt,
saa og hermed bevilge og tillade at
Anders Nielsen og Christence Mortens
Daatter ved Klitmølen udi Vester,,
„vandit Sogn i Aalborg Stift i
vort Land Nørre Jylland, maa
udi ægteskab sammen komme, u-
anseet at de skal være Hin anden
udi 3de Leed beslægtet, dog skal de først
paa behørigesten da beviisligt gjøre,
at de hveranden ei nærmere
endsom hvorum er meldet, udi
Slegt eller Svogerskab paarøren saa
og noget, efter Deris Midler og
Leilighed samt Biskopens billig
signelse, til neste Hospital udgive
saafremt de denne vores aller,,
„naadigst bevilling agter at
nyde. Forbydende etc:
Resid: Hafn: d. 9 Martii 1731:



FOLKETÆLLINGER (FT)

FT fra 1787 opbevares landsdækkende i RA, mens LA har kopier af de fleste FT, men kun for det enkelte LA's geografiske område.

FT er ordnet i 3 hovedgrupper: Landdistrikter, købstæder og København, se nedenfor.

De er tilgængelige efter 80 år, men der gives af RA dispensation, således at man nu (1989) på RA kan se 1911-tællingen.

Kun i undtagelsestilfælde kan man få de originale FT udleveret på RA's læsesal. Men de står til den besøgendes disposition i form af fotokopier (F) el. mikrofilm (M), og der er indført tidsbesparende selv-

betjening. FT 1906-1911 ekspederes dog i original fra RA's læsesal.

FT 1787-1911 er næsten komplet bevaret, men tællinger for enkelte lokaliteter er gået tabt. Dette gælder således 1834-tællingen for Københavns vedkommende, hvor kun Skt. Annæ Øster og Vester kvarterer er bevaret, ligesom en del købstæder mangler for 1840-tællingens vedkommende, se Fabricius & Hatt: Håndbog i slægtsforskning, 1963, side 150-154, og Hans H. Worsøe: Find dine rødder, 1987, side 139-144.

Først fra 1845-tællingen er fødested medtaget.

Oversigt:

1787, 1801, 1834, 1840	(F)	RA og LA.
1845 (med fødested)	(F)	RA og LA.
1850	(F)	RA og LA.
1855, 1860	(F) (M)	RA og LA
1870, 1880, 1890	(M)	RA.
1885 (kun Kbh. Fr.berg)	(F)	RA og LA Sjælland
1895 (kun Kbh. Fr.berg)	(M)	RA.
1901 (fødeår/dato samt en række yderligere oplysninger)	(M) (O)	RA.
1906 (uden fødested)	(O)	RA.
1911	(O)	RA.
1916, 1921 (m. Sdr.Jyll.)	(O)	RA, p.t. utilgængelige.

Fotokopier og mikrofilm, særligt af FT 1787-1850, findes også i stor udstrækning på de lokalhistoriske arkiver (for det enkelte lokalarkivs geografiske område) og i Kbh. på Kbh. Stadsarkiv, hvor 1885-tællingen også findes.

Ordning:

FT er ordnet i landdistrikter, købstæder og hovedstad.

Landdistrikter

Landdistrikterne er ordnet efter amt, herred og sogn. Slå sogn, herred og amt efter i Trap: Danmark, Postadressebogen eller brug oversigterne på arkivernes læsesale (såvel alfabetiske efter sogn, samt administrative landkort). Kender man kun landsbyens navn, kan sogn, herred og amt findes som anført ovenfor.

Købstæder

Købstæderne er ordnet alfabetisk efter købstadens navn. Aa (Å) kommer dog først i alfabetet.

Jo nærmere man kommer frem imod vor tid, des bedre er det at kende en nøjagtig gadeadresse eller i det mindste gadens navn.

For FT 1787, 1801 og 1834 - ordnet rode- eller kvartervis i de større købstæder, ellers gadevis - er det overkommeligt at gennemlæse hele tællingen for vedkommende købstad, hvis man ikke kender gadens navn. Fra midten/slutningen af 1800-årene udkom i de fleste købstæder Vejvisere m.v., hvorfra man måske kan finde den søgte adresse. En ikke helt komplet oversigt over eksisterende provinsvejvisere er trykt i tidsskriftet »Jeg arbejder med...«, nr. 9. Måske er det letteste hjemmefra at ringe til vedkommende købstads lokale folkebibliotek eller lokalhistoriske arkiv. Her har man som regel ret komplette årgange af ældre vejvisere.

Fra 1880 er købstæderne ordnet efter gadenavn- og nr.

For en del købstæders vedkommende er der for 1845-tællingen udarbejdet alfabetiske personnavne-registre. En del af disse er opstillet i RA's katalogværelse og på LAerne. En del lokalhistoriske arkiver i by og på land har også udarbejdet personregistre til forskellige FT.

Bemærk: De »gadenr.« der oplyses i mange af købstadstællingerne 1787-1860 er ikke gadenr., ej heller nugældende matr., men enten simple løbenr. eller brandtaksationsnr.

Man bør også huske, at en del personer boede i købstædernes daværende landsogne. Disse personer findes altså ikke i købstadstællingen, men skal søges under landsognet. (Findes under amt, herred og sogn, se ovenfor under landdistrikterne).

Hovedstaden

Københavns FT 1787-1860 er ordnet efter kvarterer - og indenfor hvert kvarter efter datidens matr.nr. De nuværende matr. kom i 1805, hvilket giver problemer ved FT 1787 og 1801, hvor et sæt ældre matr.nr. var i brug. På Kbh.s Stadsarkiv findes et alfabetisk personregister til FT 1787. Der findes på RA, LA Sjælland og Kbh. Stadsarkivs læsesale »nøgler«, hvor gl. matr.nr. kan omsættes til nye matr.nr., ligesom der haves et righoldigt kortmateriale.

FT 1834 er som før nævnt kun bevaret for Skt. Annæ Øster og Vester Kvarterer.

For 1845-tællingen er der udarbejdet et alfabetisk personregister (RA's katalogværelse, mikrofilm i LA Sjælland og Kbh. Stadsarkiv), men her skal man være opmærksom på, at bindhenvisningerne ikke mere gælder efter ompaginering/indbinding. Der findes en udmærket »nøgle« og problemet er til at leve med.

Fra 1870 er tællingerne ordnet alfabetisk efter gadenavn. FT 1885 og FT 1895 er ordnet på samme måde, men omfatter nu også Frederiksberg kommune.

Kender man ikke bopælen (gadens navn) kan denne måske findes via kirkebogen (f.eks. ved vielse eller ved barnedåb) eller ved at benytte de særlige halvårslige politimandtaller på Kbh. Stadsarkiv.

Man kan også bruge de Kbh.ske vejvisere, som er udkommet siden 1770, for 1800'årene og frem til vor tid: Kraks Vejviser med gade- og personregistre. Dog er langt fra alle personer medtaget. Med sikkerhed kun husejere, selvstændigt næringsdrivende og andre »vigtige personer«, mens arbejdere og håndværkssvende som regel ikke er med i vejviseren.

Som supplement til FT kan for Kbh.s vedkommende på RA bruges et skattemandtal 1762, som giver detaljerede oplysninger; personregister hertil i RA's katalogværelse.

I Kbh. Stadsarkiv haves næsten årlige mandtal fra 1660 til 1830/40, og til de fleste af dem er der udarbejdet personnavneregistre. Via disse mandtal kan man næsten altid få oplyst, hvor folk boede (kvarter, matr.nr.). Se også Oeders Efterretninger 1771, nedenfor.

Slesvig-Holsten:

FT 1769 for en del lokaliteter findes på LA Sønderjylland som fotokopier (selvekspedition).

FT findes på RA for årene 1803 (vist ikke helt komplet), 1835, 40, 45 55 og 1860. Disse tællinger skal bestilles på RA's hovedlæsesal, og der findes gode registraturer/vejledninger til disse tællinger, som ikke findes for tysker-tiden 1864-1920.

Bilande og kolonier, herunder Dansk Vestindien: Se oversigten i Håndbog i slægtsforskning, s. 154.

Særligt:

For København, Sjælland, Møn og Bornholm kan man på RA anvende Oeders Efterretninger fra 1771 om ægtepar, enkemænd og enker. Bestilles på RA's hovedlæsesal med angivelse af sogn, herred og amt for landdistrikterne, købstadens navn eller for København: kvarterets navn.

Kommentarer og henvisninger.

S-1: *Folketælling 1/2 1890, Skive købstad (RA, bd. 174).*

Probanden (1) Ida Sophie Hillers ses her sammen med forældrene (2,3), guldsmedeparret og ældre og yngre søskende. Probandens fødsel/dåb fremgår af S-26, mens situationen 5 år før probandens fødsel ses i S-2 (Folketællingen 1880).

Som det ses af folketællings »hoved« er guldsmedens ejendom beliggende i Nørregade *matrikel*-nr. 31 i byens 2. rode. I mange mindre købstæder havde man endnu ikke indført hus- eller gadenumre. Af skemaets forside – som ikke er gengivet her – fremgår det, at det er guldsmeden, der ejer ejendommen, og han har – dels til beboelse, dels til forretning – selv benyttet stueetagerne af forhus og sidehus samt kælderetagen. Fotografægteparret Niels og Helene Jepsen boede som lejere i forhusets lejlighed på førstesalen, mens de havde atelier i side-husets 1. sal. I baghuset boede og arbejdede skomagermesteren og hans familie. Da fotografen døde i 1894 flyttede et nyt fotografægtepar Jenny og Martin Jensen ind som lejere i den nyrenoverede ejendom.

Begge fotografpar benyttede ejendommen som reklame på bagpappet af deres fotografier. Som adresse angav de blot »i Guldsmed Hillers' Ejendom i Nørregade«. Reklamen bestod af en litograferet gengivelse af selve ejendommens rigt udsmykkede facade, der gengives her. Fotografiets forsider havde med portrætter af guldsmedeægteparret (2, 3) eller guldsmeden med lang pibe. Guldsmedeparrets husstand består af dem selv samt 7 børn, en 23-årig tjenestepige samt den 22-årige guldsmedesvend. Et par lærlinge boede hos deres forældre andet steds i Skive, og de er derfor ikke talt med under denne husstand, men hos forældrene. Også fotografen havde et par unge tjenestepiger til hjælp, og skomageren i baghuset en skomagersvend.

I »Dansk Provinds Veiviser. Statsadressebog for Kongeriget Danmark 1889-91« er »J. C. Hillers, guldsmed« (uden adresseangivelse) i Skive opført med en årlig ansat (skattepligtig) indkomst på kr. 2.000. I samme vejviser er en middelstor Kjøbmand lignet til ca. 4.000 kroner, mens en skomagermester forventes at kunne tjene cirka 800 kroner årligt, omtrent det samme som en mindre værtshusholder.

S-1 er ikke transkriberet, da den er skrevet med vor nuværende latinske skrift. Resterne af et gotisk *d* ses dog i flere af rubrikkerne (Troessamfund, Fødested, Stilling i Familien), hvor det som *do* eller *d* benyttes som gentagelsestegn (= ditto = det samme, som det lige foran, ovenfor nævnte).

Navneopkald

De strenge regler for navneopkald, hvor børnene skal opkaldes med *anernes fornavne* – i Thy og Vendsyssel ofte med anernes for- og efternavne – er nu i 1890 i byerne ophørt eller i hvert fald stærkt på retur. Man benytter mere *frit* navnene fra familien

(far- og morbrødre, fastre og mostre og fjernere slægtninge) og af og til bliver også personer udenfor familien opkaldt.

Da såvel guldsmeden selv (2) som dennes mor (5) er opfostret hos guldsmed *Engelbrecht J. Brinch* og hustru *Mariane* Jensdatter Schou i Thisted, er det ældste af børnene – en pige – døbt *Engel Mariane Brinch* Hillers. Brinchs hustru *Mariane* Jensdatter Schou er den barnløse søster til ane-nr. 11, så opkald kan gå langt tilbage.

Hvis man sammenligner børneflokkens fornavne med anernes fornavne – se anetavlen – vil man se, at de fleste af anernes fornavne »genbruges«. Dog er folketællingens løbe-nr. 7 (Dagmar) og 9 (Tyra) opkaldt efter guldsmedens (faderens) søskende, der så igen i 1850-60'ernes Thisted er blevet døbt med disse prinsesse- og dronningnavne. Guldsmed Hiller's bror, siden en kendt købmand i Thisted, blev døbt med navnene *Valdemar Dagmand*. *Dagmand* fordi hans storesøster *Dagmar* netop var død. Og han var jo et drengebarn. *Valdemar* efter prinsen!

Probanden (1) *Ida Sophie's* navn *Ida* kan spores tilbage til en oldemoder (ane-nr. 9), født omtrent 100 år før i Ølgod, mens *Sophie* er fra probandens farbrors hustru!

På landet var man langt mere traditionsbunden: I det geografiske område, som denne bog dækker, vil man se, at en børneflokk navngives efter særlige – *strenge* – regler for ane-opkald, i hvert fald på landet frem til 1850'erne.

I Thy var reglerne omtrent således: Først skulle evt. faderens eller moderens *tidligere (afdøde) ægtefælle* opkaldes, dernæst *morfar, farfar, mormor, farmor* ... og så børnenes oldeforældre efter samme mønster i en *veksel*/virkning mellem de mødrene og fædrene aner. I andre steder af Danmark var det (farfar), der skulle opkaldes først, dernæst morfar, osv. I 1600-1700'årene – i Nordsjælland helt frem til 1850'erne – måtte en ane dog være afgået ved døden før, at opkald kunne finde sted i børnebørnene.

I denne bog vil læseren kunne kontrollere ane-navneopkaldet ved at sammenholde anetavlen med skriftprøvernes oplysninger.

Når man kender de lokale *regler* for ane-navneopkald, vil man med fordel kunne benytte kendskabet til disse regler i sin ane-forskning. Når man kender navnene på en børneflokk, vil man i mange tilfælde med ret stor sikkerhed kunne »gætte« sig til, hvad de 4 bedsteforældre måtte hedde.

At søskende ikke døbes med det *samme fornavn* er i dag en selvfølge, og dette er da også hovedreglen. Dog kunne man godt, hvis storebror Christen dør som lille, lade det næste drengebarn døbe Christen.

I dele af Vestjylland, i Thy, på Mors og i Vendsyssel ser vi dog, at indtil 3 helsøskende kunne få samme fornavne! De blev så kaldt »unge/lille/bitte« – »mellem(ste)« – og »gamle/store« ... således at man kunne adskille dem fra hinanden. Endeligt kunne man også



Øverst: Bagsiden af portrættet med reklame for fotograf Martin Jensen og guldsmed C. Hillers i Skive. Nederst: Fotografiets forside med guldsmedemester Jens Christian Hillers (2) og hustru Anine Hillers, f. Hausgaard (3). Fotografiet må være fra 1894-99.

optage den anes *efternavn*, som man blev opkaldt efter! Kender man reglerne, er det en hjælp i forskningen, gør man ikke, bliver man let ledt på vildspor.

Hvis en kvinde f.eks. en *Christensdatter*, var enke efter en *Christen* og atter giftede sig med en f.eks. *Christen Christensen*, ja så er der jo ikke så få af drengebørnene i det nye ægteskab, der bør/skal hedde Christen:

Det første drengebarn, Christen, efter *moderens* afdøde ægtefælle.

Det næste drengebarn, Christen, efter *farfar*.

Det tredje drengebarn, Christen, efter *morfar* ...

Anetavlen giver flere eksempler på to helbrødre, der hedder det samme. Således har ane 12 (født

1768) en bror, der også hedder Christen (født 1770); se f.eks. S-21; og S-52, hvis De fortsat er skeptisk!

Litteratur: Rikard Hornby: »Danske Personnavne« Gad 1978, (med omfattende litteraturliste). Torsten Balle: »Hvad skal barnet hedde? Navneskik i Hundborg herred« (i: Historisk Aarbog for Thy, Mors og V. Han Herred 1953, s. 53-81). Torsten Balle: »Hvad skal manden hedde? Lidt om tilnavnene i Hundborg Herred 1650-1800« (i: samme årbog, 1955, s. 380-403). M. P. Ejerslev: »Hvem skal kaldes op? Navneskik i Skallerup sogn« (i: samme årbog 1969, s. 224-236).

S-2: Folketælling 1/2 1880, Skive købstad (RA, bd. 324).

Guldsmedefamilien (2, 3) næsten 3 år efter ægteskabsindgåelse og med de to ældste børn. Probanden (1) fødes først næsten 5 1/2 år efter. Ane 2's (guldsmedens) fødsel fremgår af S-29, mens ane 3's (guldsmedens hustru) fødsel findes i S-28. Angivet som 4 år gammel findes ane 2 i FT 1850 for Thisted købstad, se S-5, mens ane 3 bor sammen med sine forældre i Klitmøller, V. Vandet sogn ved FT 1870 (S-3) og FT 1860 (S-4). I S-1 findes guldsmedeparret 10 år efter, i 1890.

Det fremgår af det her trykte »hoved« på folketællingslisten, at familien - probandens forældre og to ældste søskende - bor i matrikel-nr. 12 A i Vestergade, beliggende i 1. rode i Vester Kvarter i Skive. Af folketællingsskemaets forside, som ikke er gengivet, ses det, at de ikke ejer ejendommen, men bor til leje i forhusets stueetage. Den deler de med en ugift - sikkert nyetableret - købmand og dennes to handelslever, hvoraf den 19-årige Wilhelm Peter Wiom Bytner, født i Holstebro, er bror til guldsmedens brors hustru, altså en slags »svoger«. Er det mon »slægtingen« handelsleven, der har gjort guldsmeden opmærksom på den ledige lejlighed i Vestergade eller er det guldsmeden, der har skaffet Wilhelm lærepladsen som handelslev? Folketæl-

lingen giver ikke svaret, men bofællesskabet er næppe en tilfældighed. Handelselevens døbe-navn er iøvrigt Büttner, men den ikke videre skriverutinerede husvært er ikke gået op i den slags bagateller! Se også Hillers og Hilers.

I rubrikken »Alder« hedder det, at denne »anføres med det *fyldte* Aar...« Heller ikke her har husværten været særlig nøjeregnende, idet guldsmeden (2) på tællingstidspunktet kun er fyldt 34 år, men opføres med 35 fyldte år, mens hans hustru (3) er fyldt 27 år, men kun opføres med 26 år. Dvs. at man generelt nok gør klogt i, at se et par år til hver side, når man skal fremfinde deres fødsel/dåb i kirkebøgerne i henh.vis Thisted (se S-29) og Klitmøller i Vester Vandet sogn (se S-28).

Selvom vi befinder os i 1880 kender husværten kun få latinske bogstaver (fx. N, M, J, S) mens resten er skrevet med gotisk skrift. Hånden er ikke videre rutineret, men de gotiske bogstaver prentet tydeligt. Bemærk K'erne i Kjøbmand, Kristian... og de flotte 5-tals H'er i Hjørring, Handels Elev, Hillers... samt E'et, fx. i Elev og Engel. R'et i Rebslager er også ret karakteristisk. Skriv selv rækker med K, H, E og R'er.

S-3: Folketælling 1/2 1870, Klitmøller, V. Vandet sogn, Hillerslev hrd., Thisted amt (RA, bd. 230).

Den senere guldsmedekone, Anine Hausgaard (3) ses her som 17-årig i hendes forældre (6, 7)'s husstand i Klitmøller i V. Vandet sogn. Ved Anines fødsel/dåb (S-28) fremgår det, at hun havde en tvillingesøster - nr. 11 i børneflokket - med navnet Elvine, men hun var død på dette tidspunkt. Vi kan følge faderen (6) tilbage i tiden via en række folketællinger 1801-1860, se S-4, S-7, S-10, S-12, S-14 og S-16, og hans fødsel/dåb i S-38. Såvel i FT 1801 (S-16) som i kirkebogen 1795 (S-38) oplyses navnene på hans forældre (12, 13). På næsten samme måde kan vi følge moderen (7) tilbage i tiden, mens hendes fødsel/dåb fremgår af Sennels kirkebog 1808 (S-35), der også oplyser hendes forældres (14, 15) navne. Det fremgår af sørullerne (S-49 og S-51) at han (6)

tidligt - i hvert fald som 16-årig - »var på farten« til søs. Bemærk at aldersopgivelserne her er pinligt korrekte!

Christen Brandi Hausgaard (6) var sin tids største skudehandler i Klitmøller - og iøvrigt også den sidste »sejlende købmand« på stedet. På tællingstidspunktet i 1870 ejede han fortsat nok nogle fartøjer og havde part i andre, men skibene anløb ikke mere Klitmøller, men søgte *havn* i Thisted, i Lemvig eller Aalborg. Under en novemberstorm i 1825 gennembrød Nordsøen eller Vesterhavet landtangen ved Agger og dannede forbindelse med Limfjorden. Dette medførte, at skuderne nu kunne sejle ind i Limfjorden til Thisted i Stedet for at anløbe *stranden* ved Klitmøller. Det blev dog ikke en øjeblikkelig død for



Christen Brandi Hausgaard (6) og hustru Marie Hausgaard, f. Neergaard (7)'s skudehandlergård - matr. nr. 13 - i Klitmøller omkring 1870. Billedet forklares nærmere i teksten nedenfor.

Klitmøller. I 1830'erne oplevede pladsen en stor økonomisk opblomstring, men antallet af hjemme-hørende skibe blev mindre og mindre, og handelen ebbede endeligt ud først i 1860'erne. Den nye (ca. 1840) havn i Thisted var med til at give Klitmøller dødsstødet som handelsplads.

Der findes en righoldig litteratur om Klitmøller og Skudehandelen, hvortil der henvises. Se litteraturlisten, side 143f. Under en kort orlov under krigen i 1864 gennemrejste ritmester Wilhelm Sommer Thy, og han siger i sin rejsedagbog, at Klitmøller »afspejler en glans af fordums pragt og stolthed«. Og videre skriver han: »Dog en rest af svundne tider ejer Klitmøller endnu, men ak, også den vil om få år være borte, thi tidens tand der intet skåner, vil heller ikke spare den ærlige, djærve gamle reder og skipper Christen Brandi Hausgaard. Hans gård er venlig som et skib, alt er på sin plads... nærmest som et hollandsk hus... Uden for gården står et par tømmerstabler, thi han kan ej helt opgave tanken om, stedet er en handelsplads«.

Fotografiet her - forestiller Christen Brandi Hausgaards skudehandlergaard, i folketællingen 1870 beskedent benævnt et »Huus« - er fra omtrent samme år som denne folketælling (1870). Stedet er matr. nr. 13 af Klitmøller by, V. Vandet sogn, og man bør lægge mærke til gavlen på træladen, der er bygget i norsk stil. Familien står opstillet under gavlen på stuehuset, mens bagersvenden, der ikke

ønskede at blive fotograferet, alligevel kom med; han ses i hvid skjorte længst til venstre. »Høstakken« i forgrunden er ingen høstak, men en milesten. Bebyggelsen på stedet kan følges tilbage til matriklerne 1662-64, men kom først i Hausgaard-slægtens eje ved Christen Brandi Hausgaards 1. ægteskab i 1820. Efter hans død i 1876 blev stuehuset nedrevet - og genopført i Vang sogn.

Da vor nuværende latinske skrift er dominerende i denne skriftprøve fra 1870, er alene Christen Brandi Hausgaards husstand transkriberet. Bemærk, at selvom samtlige personnavne og fødesteder er skrevet med latinsk skrift, er der enkelte ord i rubrikkerne »Stilling i Familien« og »Titel, Embede...« der er skrevet med gotisk. Således for ane 6's vedkommende »Huusfader«, »Handelsmand« og »Svagt seende«. Sammenlign de store 5-tals H'er med S-2. Otto Hausgaard benævnes som »Sømand«, bemærk her begyndelsesbogstavet S (stort »slyng- eller bolle«-S), der også kan bruges som lille s ved blot at skrive dette noget mindre, fx. i Huusfader. Den anden type gotisk s, (»streg-s'et«) som anvendes, ses fx. i ordet seende. Sammenskrivningen *st* findes i ordet Tjenestepige, og *sk* i ordet Fisker i nederste linie. Et stort *T* og et lille *p* ses i ordet Tjenestepige.

Øv Dem på de to forskellige s'er, både store og små bogstaver samt sammenskrivningerne *st* og *sk*. Find eksempler i de øvrige skriftprøver!

S-4: Folketælling 1/2 1860, Klitmøller, V. Vandet sogn, Hillerslev hrd., Thisted amt (RA, bd. 64).

Personkredsen 1860 i anerne 6 og 7's husstand i Klitmøller er nogenlunde den samme som 10 år efter i 1870, se S-3 og henvisningerne der; dog er der flere hjemmевærende børn - og tjenestefolkene er heller ikke de samme. Den senere guldsmedekone Anine (3) er her opført som *Annine*. Konen i huset er opført med mandens efternavn Hausgaard, mens de andre gifte koner i folketællingen er opført med deres fødenavn (pigenavn).

Læg mærke til Christen Brandi Hausgaards skudehandlergård, der i 1870 (se S-3) er opført som »Et Huus«, her 10 år før benævnes »en Gaard«, skønt det er den samme ejendom. Skudehandleren drev som binæring landbrug - nærmest som en større husmand - mens ejendommen var på størrelse med en gård. Selv 1860/70 var definitionerne altså ikke helt entydige. Folketællingernes oplysninger må ellers på dette tidspunkt generelt anses for at være ret pålidelige - måske mest på landet og i de mindre købstæder, hvor personkendskabet var bedst.

Det fremgår af den 4. rubrik i tællingens »hoved«, at aldersopgivelserne skal omfatte det år, *man fylder i løbet af tællingsåret*. Denne instruks gælder for folketællingerne 1787-1860 inclusive, se 1870-tællingen (S-3), hvor personerne kun må opføres med det *fyldte antal år pr. tællingsdagen*. Det formelle principskifte i udmålingen af aldre fra folketællingen 1870 og frem, må man altså være opmærksom på. Det er dog meget forskelligt, hvor præcist de to instrukser før og efter 1870 er blevet efterlevet i

praksis; der kan være ret store aldersafvigelser for den samme person fra tælling til tælling, ligesom *fødestedsangivelsen* også kan variere.

Skudehandleren (6) og hustru (7) ses her på fotos, som må være optaget omkr. 1870, hvor han var ca. 75 år - hun ca. 62 år. Portrætterne er tidlige udsnit-fotos/forstørrelser fra et gruppebillede med ægteparret og et barnebarn - alle i fuld figur. Ud fra barnebarnets skønnede alder (ca. 7-8 år, født 17.1.1863) kan optagelsesåret anslås til cirka 1870.

Som det ses har Klitmøllers skolelærer, der har ført denne tælling på papiret med en smuk og tydelig »hånd«, skrevet alle personnavne og næsten alle fødesteder med vor nuværende latinske skrift. Kun i Nors *Skovhuus* (næstsidste linie) er Skovhuus med gotisk. Bemærk her sammenskrivningen *Sk* det flotte åbne *h* og det lille afslutnings *s*.

Find i erhvervs-rubrikken andre eksempler på sammenskrivninger med *Sk* og *sk*. Bemærk sammenskrivningen *st* i Tjenestepige, Tjenestefolk. I *fahrer* til *Søes* ses smukke eksempler på *f* og *h* samt *S* og *s*. Bemærk at der findes to forskellige former for *s*. Det store *T* i Tjeneste... volder ingen vanskeligheder, når først man kender det. Det er selv i denne skriftprøve svært at se forskel på *e*, *n* og *r*. Ofte må man gætte på grundlag af sammenhængen, således at ordet får mening. Find eksemplær på *e*, *n* og *r* i denne skriftprøve og sammenlign med de samme bogstaver i S-3 og i S-5.

S-5: Folketælling 1/2 1850, Thisted købstad (RA, bd. 50, s. 56 og 60).

Her finder vi i Thisted på Soregadens vestre side under nr. 54 probandens farforældre (4, 5) samt - indsat udsnit - nr. 29 - probandens fader (2) i huset hos sin mors moster og dennes ægtefælle, guldsmedeparret Brinch, der var barnløse. Ane-nr. 4 kan vi finde mere om i S-11, S-13, S-24, S-25, S-29 og S-33. Hustruen, ane-nr. 5, genfindes i S-8, S-24 og S-25.

Man kan undre sig over, at slagtermester Johan Henrik Hillers (4) er indskrevet i denne folketælling som Frederich Hillers, idet han hverken er døbt eller kaldt Frederik! Selv ved hans død - se S-25 - har kirkebogsføreren indført ham med et Frederik, dog sammen med de korrekte fornavne Johan Henrik. Siden er Frederik dog udstreget i S-25, da man er blevet klar over fejlen. Eksemplet illustrerer, at når først én fejlagtig oplysning er blevet hægtet på en person, har den en tendens til at blive hængende. Slagtermesteren havde en yngre broder, Marinus *Frederik* Hillers (f. 1826 i Holstebro), der var udlært hos ham og i nogle år arbejdede som svend hos denne storebroder i Thisted. Han afrejste til Viborg og var slagter der i en årrække. Og derved er misforståelsen opstået: Hvem var det nu, der var rejst... og hvem var det nu, som var forblevet i byen? Hans (4) alder er korrekt med 32 år (f. 1818), mens konen (5) kun er opført med 23 år. Som født i 1826 burde hun være indskrevet med 24 år! Også efternavnet Hillers har han »vrøvl« med livet igennem.

Han er døbt Hillers som sin far. Men da han kommer til Thisted bliver han i Thisted kirkebog indført som Hillertz sådan cirka hver anden gang, se f.eks. S-29 ved den ældste søn Jens Christian Hillers/Hillertz' fødsel (ane nr. 2). Fejlen kan måske være opstået ved, at såvel ane 4 som dennes fader (ane 8) i deres underskrifter skrev afslutnings-s'et i Hillers nærmest som et *sz*, der da må være fejllæst som *tz*. Eksemplet belyser, hvor lidt vægt man skal lægge på stavemåden selv i officielle dokumenter for blot 150 år siden; det kan ofte være vanskeligt at afgøre, hvad der er den »rigtige« - endsige oprindelige - navneform.

Selv om person- og stednavne er søgt skrevet med vor nuværende skrift, er der dog enkelte gotiske bogstaver i disse rubrikker, fx. *s*. Den gotiske skrift i denne skriftprøve er enkelte steder svær at tyde. Se f.eks. tilskriften om patienterne på sygehuset under no. 60, påført med en anden gotisk hånd.

Anton Wittendorff (1786-1853) havde 1813-14 været kirurg ved de militære lazaretter i Holsten, og han virkede 1815-49 som distriktskirurg i Thisted. Den 13. april 1824 blev han udnævnt til krigsråd, en hæderstitel som særligt blev givet til tidligere militærpersoner. Hans hustru hed Anna Elisabeth Lund, men kaldes i FT for Bethe, sikkert hendes daglige kaldenavn. Hun døde 1868 i Hillerød.

Probandens oldefar, Christian Hinrich Hillers (8) ses her sammen med sine 2. ægtefælle og hjemmeværende børn. Vi kan følge ham tilbage via FT 1845 (S-9), 1840 (S-11) og 1834 (S-13) og i Holstebros kirkebøger: fra vielsen i 1818 (S-34) til hans død og begravelse i 1870 (S-27). Hans borgerskab er i 1817 indført i Justitsprotokollen for Holstebro købstad (S-48).

Christian Hillers fødested opgives her i FT 1850 som Hamborg, og den samme oplysning gives i såvel efterfølgende som forudgående folketællinger. Da vi gerne ville vide hvem der var hans forældre, skrev vi til Hamburg Stadtarchiv. Svaret var skuffende: Han sås ikke født/døbt 1794-97 i et af Hamburgs kirkesogne. I en sådan situation er det altid klogt at undersøge, om borgerskabsprotokollen skulle indeholde en mere præcis fødestedsangivelse. Men det er heller ikke altid sikkert, at fødestedet er angivet i borgerskabsprotokollen, som i mange købstæder nærmest fungerer som et slags register til enten

rådstueprotokol eller justitsprotokol, hvor så borgerskaberhvervelsen er mere udførlig beskrevet. Ofte findes her det præcise fødested oplyst. Det fremgår netop af S-48, Justitsprotokollen, at han har oplyst og dokumenteret ved en nylig erhvervet dåbsattest, at han er født »i Horn ved Hamburg«. Og ganske rigtigt: Hans fødsel og dåb var korrekt indskrevet i dåbsprotokollen for sognet Hamm und Horn, som dengang var en forstad til Hamburg.

I denne FT er hans alder indført som 57 år, skønt han kun fylder 54 i løbet af året. Se også aldersangivelserne i S-9, S-11 og S-13, jfr. S-34 og S-27!

Hustruen til toldkasserer Schou i naboejendommen, Christine Frederikke Skouboe, er en kusine til Hillers' kone Marie Kirstine Larsen, hvis moders fødenavn var Skouboe. Og Maries søster Amalia – begge her indskrevet som Lassen i stedet for Larsen – har overtaget Maries stilling som »husjomfru« i den Hillerske familie, jfr. S-9 (FT 1845).

Probandens morforældre, Christen Brandi Hausgaard (6), der her benævnes med den gamle betegnelse »Skudeeier ...« med tilføjelsen »og Handelsmand« og hustruen Marie Neergaard (7) – her indskrevet som Maria Momtoft efter fødestedet Momtoft i Sennels sogn – ses her med deres 9 ældste børn. De to sidste, tvillingeparret Anine (3) og Elvine fødes først næsten 3 år efter da Marie Neergaard er næsten 45 år.

Sammenlign husstanden med S-3, S-4, S-10, S-12 og S-14.

Skudehandlerparret har ved navngivningen af de 5-6 ældste børn nøje fulgt de gamle, uskrevne regler for navneopkald:

1. Christen – opkaldt efter sin MF Christen Christensen Neergaard til Momtoft (14),
2. Christian – opkaldt efter sin FF Christen Pedersen Hausgaard (12)
3. Mette Kirstine – opkaldt efter sin F's afdøde 1. ægtefælle, Mette Kirstine Christensdatter Thorup,
4. Johanne – opkaldt efter sin MM Johanne Nielsdatter Bjerregaard (15)
5. Peter – opkaldt efter sin FFF Peder Andersen Møller kld. Hausgaard (24), og
6. Anna (Marie) – opkaldt efter sin FM Anne Marie Christensdatter Brandi (13).

Det 6. barn »burde« havde været opkaldt efter sin mors aner. f.eks. MFM (29), Maren Thomasdatter, der døde allerede i 1792, men man har nok først ville »ære« den endnu levende, i 1844 79-årige FM, som dog er en nærmere ane til barnet.

Man opkalder altså børnene her i en vekselvirkning mellem dets fædre og mødre aner, idet

forældrenes evt. tidligere, afdød(e) ægtefælle(r) havde forsterket til opkald, men først når det vel at mærke passede med barnets køn. Et nøje køndskab til de lokale opkaldelsesregler kan være en stor hjælp i aneforskningen.

- Fra det syvende barn og frem, følges reglerne ikke
7. Sophie – det syvende barn, derfor et navn med S.
 8. Otto – det ottende barn og med O.
 9. Nidolph – det niende barn og med N.

Og de endnu ufødte:

10. Anine – ja, her er der utur i sagen. Man har nok ikke kunnet finde på et passende navn, der sagde ti, mens den 1 time yngre tvillingesøster:

11. Elvine – atter skaber orden i rækken. Hun døde som 11-årig.

Der er som 10 år efter i 1860 (S-4), 5 år før i 1845 (S-10) og 10 år før i 1840 (S-12) 4 fastboende tjenestefolk i skudehandlergården, der her benævnes et »Huus«. Dertil kommer så medhjælp i form af skibsbesætningerne (styrmand, bådsmand) og skibningsfolkene, som bistod ved ladning og losning af skibene, men alle disse havde egen husstand andet steds i Klitmøller.

Det ses tydeligt, at det er den samme hånd, som har ført denne folketælling på papiret såvel som FT 1860 (S-4), FT 1845 (S-10), FT 1840 (S-12) og måske FT 1834 (S-14). I denne sidstnævnte tælling er også navnene skrevet med gotisk hånd, så den lokale skolelærer må have lært latinsk skrift mellem 1834 og 1840. Disse i alt 5 tællinger byder således læserne en god mulighed for netop at lære denne hånd at kende.

S-8: Folketælling 1/2 1845, Thisted købstad (RA, bd. 44, s. 328).

Johan Henrik Hillers (4) senere hustru, Else Kirstine Larsen (5), her indskrevet i FT 1845 som »Pleiedatter« hos (de barnløse) mosteren Mariane Schou og dennes ægtefælle, guldsmedemester Engelbrecht Brinch, i Storegade i Thisted.

Sammenlign oplysningerne om hende (5) i S-5, samt ved hendes og ægtefællens død og begravelse i kirkebogen S-24 (1899) og S-25 (1895), jfr. S-29 ved sønnen Jens Christian Hillers' fødsel samme år, S-29.

Hendes vielse fandt først sted 25/7 1845 (sønnen Jens Christian H. (2) født 7/10 1845), så hun må være nygravid på tællingstidspunktet, skønt endnu ugift. Men Else Kirstine Larsen (5) er selv født 18/10 1826, mens hendes forældre først blev gift umiddelbart før (5/10 1826), se anetavlen (nr. 10,11).

Trolovelsen var i ældre tid ægteskabsstiftende, skønt man ikke måtte søge seng med hinanden

ifølge loven. Dette stred imidlertid imod gammel skik, og omkring 50 pct. af alle børn blev født inden 9 mdr. fra trolovelsestidspunktet. Det hjalp ikke, at myndighederne formelt i 1799 ophævede trolovelsen, hvorefter forlovelsen snart indtog trolovelsens plads, skønt forlovelsen formelt ikke var ægteskabsstiftende på samme måde som trolovelsen.

Mon den Maria Bech, der 54 år gl. har selvstændig husstand, men bor og driver Speckhøkeri fra guldsmed Brinchs ejendom Storegaden, brandforsikringsnr. 29, er i slægt med ane 23 ?

Familie nr. 32, Christian Eberhardts hustru hedder ikke Caroline Rus, men Riis, jfr. S-29.

Lærerinde Sofie Vittroch's søn er indskrevet i linien under med navnet Helmuth Vittropp - nogen større respekt for slægtsnavnes stavemåde afspejles ikke i datidens kirkebøger og folketællinger.

S-9: Folketælling 1/2 1845, Holstebro købstad (RA, bd. 36, s. 118).

Slagtermester Christian Hinrich Hillers (8) ses her som enkemand sammen med to af hans hjemmenværende børn. Hans tilkomne hustru (2. ægtefælle), Marie Larsen, 28 år, er allerede en del af hans husstand, idet hun er opført som »Huusholder«. Vielsen fandt først sted næsten 2 1/2 år senere.

Sammenhold oplysningerne i denne FT med S-6, S-11 og S-13, jfr. oplysningerne i kirkebøgerne, S-25, S-27, S-30 og S-33; hans borgerskab som slagtermester, se S-48.

Hans første hustru, Ida Kirstine Hansdatter (9) døde i 1842, og efter hende afholdes der skifte. Skiftet, der er indført i Holstebro købstads (byfogeds) skifteprotokol, egn sig desværre ikke til reproduktion, men det indeholder bl.a. en omfattende registrering af familiens indbo og aktiver, ligesom ægteparrets samtlige børn nævnes med angivelse af erhverv og daværende opholdssted. På skiftetidspunktet i 1842 ses slagtermester Hillers at være ret velstående. Ud over »stervbogården«, Østergade (brandnr. 49a) ejede han ejendomme i omegnen samt en del markjorder på byens øster- og vestermark. Disse jorder har han brugt til græsning for opfedning af kvæg, dels til brug for slagtning, dels med eksport til markederne i Slesvig-Holsten for øje.

Boets aktivmasse var godt 3.000 rigsdaler, mens passiverne - herunder en 1. prioritet i gården i Holstebro på 800 rigsdaler - beløb sig til ca. 1.000 rigsdaler; boets overskud til deling blandt arvingerne var således på ca. 2.000 rigsdaler, hvoraf den ene halvdel blev udlagt til slagtermesteren selv, mens den anden halvdel var til deling blandt børnene. De 5 sønner fik hver en »broderlod«, som havde den dobbelte størrelse af den »søsterlod«, der tilfaldt datteren Amalia.

Det vides, at det senere gik økonomisk tilbage for ham. Hans andet ægteskab med en forpagterdatter med fine - og dyre - manerer... og endnu et kuld børn at sætte i vej... er kun en del af forklaringen på hans senere økonomiske nedtur. Han blev ramt af det tyskerhad, som måske naturligt fulgte i kølvandet på krigen 1849-50 og særligt nederlaget i 1864. Han mistede mange kunder, skønt han havde boet og virket næsten 50 år i Holstebro som en ellers vellidt slagter. Inden det gik helt galt for ham, overdrog han en ejendom til sønnen Edvard og fordelte resten af sin tiloversblevne formue mellem de da voksne børn, hvorefter »tyskeren« døde næsten 74 år gammel (jfr. S-27, kirkebogen, hvor hans alder ved døden opgives til 81 år) i 1870 uden at efterlade en klink.

S-10: Folketælling 1/2 1845, Klitmøller, V. Vandet sogn, Hillerslev hrd., Thisted amt (RA, bd. 137, s. 184).

Denne familie følges nøje i nærværende bog, se således FT efter 1845 i S-3, S-4 og S-7, mens Christen Brandi Hausgaard (6) og delvis hans hustru Marie Neergaard (7) kan følges i FT før 1845 i S-12, S-14 og S-16. Christen Brandi Hausgaards fødsel/dåb findes i S-38 og vi får yderligere et nøjere kendskab til ham via Sø(lægds)rullerne S-49 og S-51. Marie Neergaards fødsel/dåb findes i S-35.

Hjemmet i Klitmøller og familiens situation som sådan kan yderligere belyses, f.eks. ved anvendelse af skifterne (Hillerslev-Hundborg herreds skifteprotokol) efter C. B. Hausgaards første kone (der døde i 1834) og efter ham selv (i 1876), ligesom brandtaxations- og brandforsikringsarkivalier nøje beskriver skudehandlergården. Disse arkivalier beror i landsarkiverne, her Landsarkivet for Nørrejylland i

Viborg. Endvidere gives der i skibsregistret og i toldarkivet (ligeledes i LA) en række oplysninger om hans skibe og handelsvirksomhed.

Når slægtsforskeren således via folketællinger, kirkebøger og lægdsruller har fået samlet de mest nødvendige data, bør man fortsætte med de ovenfor nævnte arkivalier. Først da begynder et virkeligt billede af anernes liv og færden at tone frem, anerne får ligesom »kød og blod«, måske flere hundrede år efter deres død!

Familieoverlevering, hvad ældre slægtsmedlemmer kan fortælle om anerne, bør også medinddrages i forskningen - omend med anvendelse af kildekritik. Man må spørge sig selv: Er det en førstehandsberetning eller er det en »historie«, som er vandret fra generation til generation. En anden-, tredje- eller fjerdehandsskildring har ikke den samme kildeværdi som en førstehandsberetning, der måske endog er nedskrevet kort efter, at begivenhederne har fundet sted.

Om denne skudehandlerfamilie findes flere skriftlige udsagn. Et uddrag af ritmester Sommers dagbog - ført efter et besøg i denne skudehandlergård under en kortere orlov fra krigen i 1864 - refereres i

forbindelse med S-12. Der er her tale om en førstehandsberetning, nedskrevet kort efter, at besøget i 1864 fandt sted, og den må derfor tillægges en betydelig kildeværdi. Men også C. B. Hausgaards barnebarn, Johanne Lützhøft, født Revsgaard (født 17/1 1863 på Momtoft, død 1939) nedskrev omkring første verdenskrig »Små Optegnelser om Slægten (Hausgaard og Neergaard)«. Disse erindringer gives i uddrag i forbindelse med S-14. Selvom dele af disse erindringer er personlige førstehandsberetninger, er andre dele erfaret gennem samtaler med ældre slægtninge - altså andenhandsudsagn. Endeligt er de først nedskrevet mange år efter, at begivenhederne har fundet sted. C. B. Hausgaard døde, da forfatteren var 13 år gammel, men det vides til gengæld med sikkerhed, at Marie Neergaard først døde i 1901, da forfatteren var voksen, ligesom flere af skudehandlerparrets børn har afgivet oplysninger til brug for forfatterens »Små Optegnelser om Slægten«. Da oplysningerne heri stort set stemmer overens med, hvad vi med sikkerhed ved fra datidige skriftlige kilder, kan vi i dette tilfælde tillægge de »Små Optegnelser...« en betydelig kildeværdi.

S-11: Folketælling 1/2 1840. Holstebro købstad (RA, bd. 34, s. 133).

Probandens oldefader, Christian Hinrich Hillers (8) ses her sammen med sin 1. ægtefælle. (Ida) Ki(e)rstine Hansdatter (9) med hjemmeværende børn, herunder probandens farfar, Johan Henrik Hillers (4).

Sammenlign denne FT med FT 1834 (S-13) samt FT 1845 (S-9) og 1850 (S-6) samt kirkebogsindførslerne S-27, S-30 og S-34 (vielsen 1818). Hillers borgerskabserhvervelse 1817 med præcis fødestedsangivelse fremgår af S-48.

Da købstædernes bygrunde først blev matrikulerede i henhold til lov af 11.2.1863, benyttedes ofte - i stedet for egentlige matrikelnumre - brandforsikrings- eller brandtaksationsnumre. De brugtes ofte i FT (men ikke alle steder) for de enkelte købstæder. De var ikke altid så »faste« som de senere matrikelnr. Hvis der fx. i vedkommende købstad blev foretaget en ny brandtaksation er nummerfølgen ikke altid helt den samme som i en tidligere taksation. Dette kunne skyldes, at en tidligere ubebygget grund i mellemtiden var blevet bebygget og nu medtaltes i nummerfølgen, hvilket »forsubbete« de efterfølgende nr. Sammenlign således oplysningerne om husnr. i denne familie i 1834 (S-13), 1840 (her overfor), 1845 (S-9) og 1850 (S-6).

Købstædernes matr.nr. fra 1863 er identisk med de nuværende matr.nr. I København indførtes allerede matr. nr. i 1689; de blev udskiftet i 1756, og

1756-nr. var gældende frem til 1806, hvor de - endnu gældende - matr. nr. blev indført for Københavns vedkommende. Man må være opmærksom på disse forhold, for det er ikke altid familien, der er flyttet, men blot matr.nr., som er ændret! På landet var 1688-matriklen stort set gældende fra 1688 til 1844 (1838), hvor de nugældende matr.nr. indførtes.

Hillers (8) alder er vist her angivet til 46 år, eller står der 48? Sammenlign skriverens 6 og 8-taller, som ikke er helt entydige alle steder.

Da Hillers er født 6. okt. 1796 er hans alder ej heller her helt korrekt angivet. Har han mon ved indvandringen til Holstebro løjet sig lidt ældre end han i virkeligheden var? Han fik borgerskab (jfr. S-48) 18. nov. 1817, hvor han lige var fyldt 21 år. Ved vielsen 1818 (jfr. S-34) er hans alder dog korrekt opgivet til 22 år, mens han ved døden i 1870 i den samme kirkebog anføres som værende 81 år! (Jfr. S-27).

Det er nogle mærkværdige, forkrøblede små d'er, som skriveren her anvender. Se f.eks. de små d'er i Gandmand og Gudiksen. Det er vist den samme hånd, der har ført FT 1834 på papiret (Se S-13). Flere andre af de små gotiske bogstaver er ikke særligt i overensstemmelse med tidens »skriveskolers« standardalfabeter. Sådanne individuelle finurligheder vænner man sig til, men det kan tage tid i begyndelsen.

Ved at sammensætte et udsnit af side 127 (løbenr. 44) og et udsnit af samme FTs side 129 (fra løbenr. 52) kan vi se, hvordan flere generationer af anerne er opført i tællingen.

Anerne (6) og (7) Christen Brandi Hausgaard og hustru Marie Neergaard med familie og tjenestefolk ses øverst. Herefter ses C. B. Hausgaards forældre i løbe-nr. 55, anerne (12) og (13), Christen Pedersen, der skiftevis kaldes Møller, Hausgaard og Klønborg og hustru An(n)e Marie (Christensdatter Brandi) med en enkelt ugift og hjemmевærende datter samt et par tjenestefolk. Og i naboejendommen (løbe-nr 56, ikke matr. nr.) ses Christen Brandi Hausgaard (6)'s ældste broder Peder Hausgaard, der var en meget dygtig (og dristig) sømand. Som barn og ung tog han under Englandskrigen aktiv del i Norges kornforsyning. Som 18-årig havde han allerede gennemført 4 orlogs-eller større søtogter og førte selv et af faderens skibe, selv om han først var gammel nok til at tage eksamen som sætteskipper i 1815. (Se S-49).

Anerne (12) og (13) findes i mange af de her gengivne skriftprøver: FT 1787-1840 (S-14, S-16, S-21), kirkebøgerne (S-38 og S-41) og sørullerne (S-49, S-50 og S-51).

Under krigen i 1864 besøgte ritmester Wilhelm Sommer, Chr. B. Hausgaard (6) og hustru (7) i Klitmøller. Sine indtryk nedfældede Sommer i en dagbog, som hans sønnesøn, sognepræst Otto Sommer har offentliggjort i uddrag i Historisk Aarvog for Thisted Amt, 1929, s. 498-513. (Om dens kildeværdi, se S-10). Fra denne rejsedagbog gengives her et uddrag:

»Som en Oase i Ørkenen, saaledes ligger Klitmøller mellem Klitterne; en smal, vandrig Aa fører igennem et frugtbart Engstrøg; renlige Huse ligge adspredt hist og her, og en Chausse fører fra Thisted her forbi til Havet. Stedet var tidligere en betydelig Handelsplads; den norske Handel med Nørre Jylland gik herpaa, og ikke ubetydelige Rhederier fandtes her. Dog alt forandrer sig. Dampskibe og et forbedret Transportvæsen har ogsaa udøvet sin Indflydelse her paa dette Sted, og det er nu en stor Sjøldenhed, at Skibe lade og losse paa den aabne Rhed ved det derværende store Pakhuus. Dog en

Rest af svundne Tider eier Klitmøller endnu; men Ak! ogsaa den vil om faa Aar være borte; thi Tidens Tand, der intet skaaner, vil heller ikke spare den ærlige, djærve, gamle Rheder og Skipper Christen Brandy Havsgaard; det er ham, vi ville besøge; og jeg vil raade enhver, der besøger dette Sted, at aflægge ham et Besøg; det vil ikke fortryde ham, dersom han er en Ven af et landligt Maaltid og godt, hjemmebrygget Øl, og ligesaa lidet, dersom han vil lære ægte jydsk Djærvhed og Aabenhed at kjende. Hans Gaard er venlig som et Skib, Alt er paa sin Plads. Udenfor Gaarden staar et Par Tømmerstabler; thi han kan ei helt opgive Tanken om, at Stedet er en Handelsplads. Og inde i Huset: Hvilken Orden og Reenlighed, ret som om vi kom ind i en hollandsk Hus. Vi modtages hjærteligt af Værten og hans Kone, en smuk Matrone mellem 50 og 60 Aar. Han er i sin Sømandsdragt, med kort Kridtpibe i Munden, men paa begges Klædedragter se vi, at de have Sorg; og en lille Pige paa 11 Aar siger os dette endnu tydeligere; thi Sorgen staar skrevet paa det barnlige Engle-Ansigt, der gjorde et uudsletteligt Indtryk paa os Alle; og de have haft Sorg. Af 3 Sønner er de 2 druknede og den tredje død i Hjemmet, og nu for 3 Maaneder siden have de i een Time mistet 2 Døttre, den ene gift langt borte og den anden Tvillingsøster til den lille sørgende Pige; de omtale deres Tab med et gudhengivent Sind, og Moderen skotter af og til hen til den lille Anine, slaar uden Affectation Øjnene mod Himlen, som om hun bad for dette Barn, hvis hele Væsen har noget forklaret, noget, der gjorde os alle alvorlige. Barnet blev opfordret til at spille Harmonium for os, begyndte en sørgelig Melodi, men brast pludselig i Graad og forlod hurtigt Stuen. Jeg glemmer aldrig dette Barn, glemmer aldrig de brave, gamle gudhengivne Forældre. Dog vi skulle videre; derfor Farvel til det velbesatte Bord og afsted til Havet, Solen begynder alt at dale, Klitternes Toppe staar i et vidunderligt Sjør. Derfor: »Skynd Eder; siig et herteligt Farvel; modtag en brav Mands kraftige Haandslag og saa paa Vognen. Vi rulle nu hurtigt ned ad Chausseen og 10 Minutter efter holde vi ved det oprørte Vesterhav...«

Probandens oldefader, Christian Hinrich Hillers (8), her stavet Hillertz, og dennes hustru Ide Kierstin(n)e (Hansdatter) (9), begge opført med aldersangivelser, som er ukorrekte. Se bemærkningerne under S-11, jfr. anetavlen foran. Det er den samme hånd som har ført FT 1840 på papiret, jfr. S-11, hvilket bl.a. kan ses på de mærkelige dullede d'er, se f.eks. d'et i Hans Ludvig Hillertz' navn. Stavemåden bærer noget præg af lydskrift, f.eks. Mæster, Konne (for Kone), Petter, Katrine, Tienesste Folk, siste (for sidste) etc., medens en Gjordemoder er datidens - helt normale - betegnelse for en jordemoder. En daglejer er som ordet siger en løsarbejder, som lejer sig og sin arbejdskraft ud for en kortere periode, oftest til

skiftende arbejdsgivere - i modsætningen til de egentlige tjenestefolk, der jo var fastansatte indtil skiftedag. Ordet arbejdsmand bruges først senere ved 1800-tallets slutning, i hvert fald i provinsen.

På landet var det i 1800-årene meget almindeligt at en daglejer havde et håndværk ved siden af (binæring), f.eks. »Væver og går i dagleje«, men det er ikke altid, at begge næringsveje er oplyst i FT. I købstædernes borgerskabsprotokoller ses, at man kunne tage borgerskab som »daglejer«. Ofte giver borgerskabsprotokollen oplysninger om fødested.

Fødestedsangivelse medtages først i FT fra 1845-tællingen. Er den eftersøgte person så død - eller bortflyttet - inden 1845, kan det være vanskeligt at

finde fødestedet. Ofte kan man alligevel løse problemet med et manglende fødested, ved at gå frem efter flg. søgemodel:

1. Borgerskabsprotokol (kun i Kbh. og købstæderne i den ældre tid); ofte må man undersøge de dokumenter el. protokoller, som borgerskabsprotokollen er ført efter. Det kan f.eks. være rådstueprotokollen eller justitsprotokollen for den pågældende købstad, eller der kan ligge bilag til borgerskabs-erhvervelse i kærnerregnskaberne (reviderede købstadsregnskaber i RA).

2. Kirkebøgernes til- og afgangslister ca. 1812/14 - ca. 1875. I det omfang de er bevaret og ført omhyggeligt, kan man normalt følge folk tidsmæssigt frem og tilbage via disse lister - og på denne måde få sporet et fødested. Man må dog regne med, at de ikke sjældent kun indeholder personkategorien: tjenestefolk, og ikke gifte eller etablerede familier. Men præsterne har ført dem meget forskelligt.

3. Lægdsruller. I perioden ca. 1788 til 1849 var det kun det bondefødte mandkøn, der skulle være soldater. Altså et slags fødestedskriterium, idet præste- og degnesønner og andre uden for den egentlige bondestand var fri. I den ældre periode blev man optaget allerede 1-3 år gammel i lægdsrullen. Selv

om en bondefødt person flyttede til en by (købstad), skulle han fortsat stå i rullen. Og her kan man finde ham opført, oftest i købstadens nærmeste landsogn/lægd. Fra 1843 fik byerne dog egne ruller. Lægdsrullerne (se S-49 - S-51) oplyser såvel faderens navn som personens fødested. I forbindelse med grundloven af 1849 blev der indført alm. værnepligt for alle af mandkøn, altså også købstadsfødte. Efter 1849 blev man først optaget i lægdsrullen ved konfirmationen eller ved det fyldte 15. år.

Man blev normalt slettet ved ca. 36-årsalderen, men i krigs- og krisetider først, når man var fyldt 40 eller ældre! I fredstid, hvor behovet for soldater ikke var så stort, kunne man trække - eller bytte sig til (købe!) fri-nummer. I visse perioder kunne man også - helt lovligt - lade en anden person springe soldat for sig, hvis man kunne betale denne den forlangte pris. En sådan person kaldtes en stillingsmand, fordi han stillede som soldat for en anden, der derved gik fri. Fæstede el. købte man hus eller gård, var man også fri, ligesom man kunne klare frisag, hvis man var eneste hjemmевærende søn og faderen el. moderen enkemand/enke. Lægdsrullerne opbevares på Rigsarkivet, men Landsarkiverne har også meget fine rækker af ruller, særligt fra 1830'erne.

S-14: Folketælling 18/2 1834, Klitmøller, V. Vandet sogn, Hillerslev hrd., Thisted amt (RA, bd. 101, s. 159 (udsnit) og s. 161 (udsnit)).

Ved at sammensætte et udsnit af to sider kan vi se, hvordan to generationer (forældre og sønner) er opført i tællingen med hver deres husstand.

Ane (6), Christen Brandi Hausgaard er korrekt opført som 39-årig og i sit første ægteskab med den 63-årige Mette Kirstine (Christensdatter Thorup). Hun er nu »kun« 61 år gammel, jfr. oplysningerne i Anetavlen foran i bogen. Den 25-årige hjemmeboende ugifte Sophie Maria (Jensdatter Broe) er i tællingen opført som »Deres Datter«! Dette er ikke helt korrekt, idet det ikke er Christen Brandi Hausgaard (6), der som 14-årig er blevet far til hende. Hun er datter af Mette Kirstine i hendes første ægteskab med skudeejer Jens Andersen Broe.

En betydelig aldersforskel mellem ægtefæller ses ofte i ældre tid. Ved ægteskabets indgåelse i 1820 var han således 25 år og hun en 47-årig enke med mange uforsørgede børn samt - og dette har givet spillet en betydelig rolle - formue, en stor skudehandlergård (matr. nr. 13) samt ejer af flere skibe. Enkens »fordel« var, at hun fik en dygtig forsørger til sig selv og børneflokket. Hans »fordel« den, at han kunne overtage en blomstrende skudehandlerforretning, vel etableret af hans formand i ægteskabet.

C. B. Hausgaards fader, Christen Pedersen Møller/Kløvborg/Hausgaard (12) er her opført under husstand løbe-nr. 55 som Christen Kløvborg. Læg mærke til, hvordan han optræder med forskellige tilnavne i de skriftprøver, som er gengivet i denne bog: Sammenlign med S-nr. 12, 16, 21, 38, 41, 49, 50 og 51. Og se i anetavlen foran, hvorfra (fra hvilke aner) disse slægtsnavne stammer. Det gør det ikke lettere, at han har en helbroder - 2 år yngre - der også hedder Christen. Men her er ægtefællen Anne Marie

Christensdatter Brandi (13) opført som hans kone, så vi kan være sikker på, at det er den »rigtige« ane vi har fundet.

Anerne 12 og 13's ældste søn Peder Christensen Hausgaard er opført i den efterfølgende husstand, løbenr. 56.

I kommentaren til S-10 har vi gengivet et uddrag af ritmester Sommers dagbog om besøget 1864 i Klitmøller hos Christen Brandi Hausgaard (6) og hustru Marie Hausgaard, født Neergaard (7), samt diskuteret kildeværdien af dagbogsoptegnelserne. Her følger et uddrag af barnebarnet, fru Johanne Lützhøft, født Revsgaard's erindringer (»Smaa Optegnelser om Slægten Hausgaard og Neergaard.«) om morforældrene og hjemmet i Klitmøller. Om kildeværdien henvises til betragtningerne i kommentaren til S-10.

»...Faderen var Skipper som mange andre Familier i Klitmøller på den Tid, hvor Thisted ikke var nogen særlig Handelsplads, men fik sine fleste Varer over Klitmøller, hvorfra der var stor Skibsfart paa Norge, Hamburg, Riga m. fl. Steder. Aggerkanal fandtes endnu ikke, og der var derfor ikke videre Sejlads til Thisted. Klitmøller havde Navn af 2 Vandmøller og 2 Vindmøller, som malede Gryn af Byg, og hermed og med Flæsk, Smør, Korn og slagtede Kreaturer, ja ogsaa levende Køer, sejlede Skipperne til Norge og tog Tømmer, Salt, Stentøj og Træsager med hjem, som de solgte til Folk, naar disse kom og leverte deres Korn til Udførsel; mange etablerede Købmandshandel, saaledes baade Bedstefaders ældste Broder *Peder Hausgaard* og Bedstefader selv ...«.

»...Bedstefader havde selv ingen Børn i sit første Ægteskab og hans Hustru døde engang, da han var i Norge, saa han fandt Huset lukket og Rettens Segl for alt, da han kom hjem. Efter sin første Kone fik han Gaarden i Klitmøller, som han byggede op og hvoraf der findes Billeder i Familien; her besøgte jeg undertiden som ganske lille Pige mine Bedsteforældre.

Bedstefader blev senere gift paa Momtoft med *Marie Neergaard*, hvis Moder hed *Johanne Bjerregaard*, efter hende blev senere min Moder opkaldt og jeg efter Moder. Faderen *Christen Christensen Neergaard*, Proprietær til Momtoft, handlede meget med Korn, ofte i Kompagni med Bedstefader og derfra stammede saa Bekendtskabet med Bedstemoder, der nu gik ind til et yderst besværligt og virksomt Liv i den store Købmandsgaard i Klitmøller, hvortil der tillige hørte et stort Bageri. Alle de Folk, som kom med Korn og Kreaturer, skulde bespises og da Bedstefader havde købt Sennels Kirketiende og Folk kom med den, bestaaende af Korn, skulde der smøres Mad og laves Mad efter større Maalestok; ja der blev endog kogt 10 store Havtorsk paa een Dag og smurt Mad af 10 store 12 Pund's Rugbrød, saa Bedstemoder og hendes Døtre havde ofte ikke Tid at spise selv før Aften. Var Bedstefader saa ved Havet og Karlen i Thisted og der kom Folk for at købe Tømmer, maatte Bedstemoder med ud paa den store Tømmerplads og sælge Tømmer foruden al den store Travlhed inden Døre. Engang var der engageret en tysk Bagersvend, som holdt formeget af de vaade Varer, men ellers var meget dygtig; Bedstefader maatte dog jage ham bort, og nu maatte Datteren *Anna*, senere Overlærer *Nørgaards* Hustru, passe Bageriet, indtil der kunne komme en ny Svend...«.

»...Yngste Datter *Marie Neergaard* fra Momtoft var gift med Købmand *Christen Brandi Hausgaard* i Klitmøller – se foran. Det var en meget stor Virksomhed, hun gik ind til: hendes Mand ejede 4 Skibe, der hed

»Marie«, »Christian«, »Haabet« og »Den flyvende Fisk« og desuden havde han Part i 11 andre Skibe, der foer paa Norge, Hamborg og mange andre Steder; der var 2 store Pakhuse til Købmandsgaarden, det nuværende Badehotel var oprindeligt et Pakhus, som Bedstefader havde bygget og som Sønnen *Otto* senere omdannede til Gæstgiveri og senere til Badehotel. Skibene laa ude paa Reden, og Varerne, der skulde lastes bragtes ud i store fladbundede Baade, det maatte altid ske i Magsvejr. Ofte var der levende Kreaturer med som i Tajllen hejse- sedes om bord i Skibet. I Storm maatte Skibene hales i Land, hvilket kostede et stort Arbejde, særlig naar de atter skulde ud, der smurtes Sæbe paa Brædderne, de skulde glide paa og Folkene maatte gaa i Vand til Livet for at holde Skibet i Balance. Der var ogsaa et stort Aalefiskeri til Ejendommen i en Aa, der er Afløb fra Vandet Sø til Havet; det tilhørte egentlig Kommunen, men Bedstefader forpagtede det for 5 Aar ad Gangen; der var en stor Aalekiste og der sad ofte Vagt i de stormfulde og regnfulde Nætter, hvor Aalen særlig kom drivende; der blev fanget indtil 4000 Aal paa een Nat, og man kunde se dem komme drivende med Bugen i Vejret; der blev ofte rensset Aal til at nedsalte. Datteren *Anna* har været med til som andre at rense og salte 5 Fjerdings Aal med 12 Snese Aal i hver paa een Dag, de solgtes saa til de store Gaarde rundt i Landet. Der var mange Aal fra 2 til 9 Pund i Vægt. Der holdtes Huslærer til Børnene, i ethvert Tilfælde til de 5 ældste; til Konfirmationsforberedelsen havde de 3 Fjerdingsvej til Agerholm Præstegaard, hvorfor der var Glæde blandt de øvrige Børn i Klitmøller, naar nogen af Hausgaards Børn ogsaa gik til Præsten, for saa kunde de blive kørende. Jeg erindrer dunkelt fra mine Besøg hos Bedsteforældrene som ganske lille Pige, at jeg gik med Bedstefader op paa en høj Bakke, han havde en lang Skibskikkert med og spejdede efter sine Skibe, naar de ventedes fra Norge. Ogsaa Aalefiskeriet husker jeg tydeligt.«

S-15: Folketælling 18/2 1834, Hillerslev sogn og hrd., Thisted amt (RA, bd. 101, s. 11).

Under tællingens løbenr. 45 er opført husmand i Store Hillerslev, Lars Matthias Larsen (10), hustruen Karen Jensdatter (Schou) (11) og 3 af deres børn. Det ældste barn, Else Kirstine Larsen (5), der på tællingstidspunktet er cirka 7 1/2 år gammel, opholder sig ikke i hjemmet. Vi ved fra anden side (folketællingen 1834 for Thisted købstad) at denne ældste datter opfostres som plejedatter hos sin moster og onkel, guldsmedeparret Brinch i Thisted, der selv var barnløse, se også FT 1845 for Thisted, S-8. Og meget tyder på, at hun også er født i guldsmedeparrets hus i Thisted, i hvert fald har hun opholdt sig der fra ganske spæd. I 1600-1800'årene var det ellers ikke helt usædvanlig, at en nygift kone rejste hjem og fødte sit første barn i sine forældres hus.

Men her er historien måske lidt mere »speget«: Kleinsmedemesterdatteren i Thisted, Karen Jensdatter Schou (11)'s fader døde, da hun kun var 4 år gammel. Efter to års enkestand giftede moderen (23) sig igen og med en værthusholder og brænde-

vinsbrænder. Men efter års 7 års ægteskab døde den nye ægteemand, og 1 1/2 år efter fik Karen Jensdatter Schou en ny stedfader, idet moderen giftede sig med værthuskarlen. Karen var på dette tidspunkt knap 15 år gammel. Man gætter næppe galt ved at mene, at Karen har måtte hjælpe til i værtshuset... og her har hun givet mødt den næsten 19 år ældre tjenestekarl i Thisted, Lars Matthias Larsen (10). Næppe 19 år gammel blev hun gravid. Vielsen fandt først sted – diskret uden for Thisted i Hillerslev – den 5. okt. 1826 – mens Karen fødte sit barn i Thisted 13 dage senere, den 18. okt. samme år (se ane 5). Papirerne nåede lige at komme i orden. Barnet Else Kirstine Larsen (5), der altså nåede at blive født i et lovformeligt ægteskab, kom så i pleje hos mosteren og onklen, guldsmedeparret Brinch i Thisted.

Selv gentager Else Kirstine (5) næsten den samme historie en generation senere. Hun bliver gift fra mosteren og onklens hus i Thisted den 25. juli 1845 og nedkommer 7. okt. samme år med sønnen Jens

Chr. Hillers (2). Også han opfostres hos guldsmedeparret Brinch i Thisted - og bliver selv guldsmed!

Herefter går det dog lidt fremad med sædeligheden i denne anelinie, idet Jens Chr. Hillers (2)'s ældste barn fødes efter dog 6 måneders ægteskab!

Lars Matthias Larsen var husmand i Store Hillerslev til sin død. Han blev senere nabo til præsten, og ved siden af at drive sit eget husmandsbrug, hjalp han præsten dels som kudsk for denne, dels med det betydelige landbrug, som dengang hørte til præstegården.

Under løbenr. 48 finder vi Niels Jensen Bisgaard med kone, opført som »Inderste og aftægtsfolk« på gården. Det ser ud til, at de ikke selv har haft børn, der ville overtage gården. Den er så blevet solgt til fremmede imod, at de nye ejere skulle give Bisgaard og hustru kost og logi så længe de levede. I forbindelse med at skødet på gården for de nye ejere blev tinglyst (ved herredstinget) og indført i tingbogen, blev aftægtskontrakten også tinglæst således, at Bisgaard og hustru kunne føle sig sikre i deres alderdom.



Slagtermester i Thisted Johan Henrik Hillers (4) og hustru Else Kirstine Larsen (5) kunne den 25. juli 1870 holde sølvbryllup. I denne anledning blev sølvbrudeparret og deres børn fotograferet. Sølvbrudeparret i midten havde deres ældste søn, Jens Christian Hillers (2) siddende tv. (for beskueren). Fotografiet er meget brunt og ridset - men det eneste som findes i dag.

- S-16: Folketælling 1/2 1801, Klitmøller, V. Vandet sogn, Hillerslev hrd., Thisted amt (RA, bd. 116 s. 289).
- S-17: Folketælling 1/2 1801, Kaastrup sogn, Hillerslev hrd., Thisted amt (RA, bd. 116 s. 161).
- S-18: Folketælling 1/2 1801, Sønderhaa sogn, Hassing hrd., Thisted amt (RA, bd. 116, s. 117).
- S-19: Folketælling 1/2 1801, Ølgod sogn, Ø. Horne hrd., Ribe amt (Lundenæs-Bøvling amter) (RA, bd. 95, s. 297 + s. 307).
- S-20: Folketælling 1/7 1787, Thisted købstad (RA, bd. 35, s. 30 + s. 37).
- S-21: Folketælling 1/7 1787, Klitmøller, V. Vandet sogn, Hillerslev hrd., Thisted amt (Dueholm, Ørum og Vestervig amter) (RA, bd. 96, s. 252 + 255).
- S-22: Folketælling 1/7 1787, Kaastrup sogn, Hillerslev hrd., Thisted amt (Dueholm, Ørum og Vestervig amter) (RA, bd. 96, s. 154).
- S-23: Folketælling 1/7 1787, Sønderhaa sogn, Hillerslev hrd., Thisted amt (Dueholm, Ørum og Vestervig amter) (RA, bd. 96, s. 105).
- S-24: Kirkebog 1899, Thisted købstad, døde/begravede kvindeskøn (uddrag) (LAN, C. 107-27, fol. 169b + 170a).
- S-25: Kirkebog 1895, Thisted købstad, døde/begravede mandeskøn (uddrag) (LAN, C. 107-27, fol. 11b + 12a).
- S-26: Kirkebog 1885, Skive købstad, fødte/døbte kvindeskøn (uddrag) (LAN, C. 200A-16, fol. 224-225).
- S-27: Kirkebog 1870, Holstebro købstad, døde/begr. mandeskøn (uddrag) (LAN, C. 497B-17, fol. 73-74).
- S-28: Kirkebog 1852, Vester Vandet sogn, fødte/døbte kvindeskøn (uddrag) (LAN, C. 103-5, fol. 80a + b).
- S-29: Kirkebog 1845, Thisted købstad, fødte/døbte mandeskøn (uddrag) (LAN, C. 107-13, fol. 50b + 51a).
- S-30: Kirkebog 1842, Holstebro købstad, døde/begr. kvindeskøn (uddrag) (LAN, C. 497B-17, fol. 243-44).
- S-31: Kirkebog 1833, Sennels sogn, døde/begr. mandeskøn (uddrag) (LAN, C. 105-3, 198a).
- S-32: Kirkebog 1826, Sennels sogn, døde/begr. kvindeskøn (uddrag) (LAN, C.105-3, 211b).
- S-33: Kirkebog 1818-19, Holstebro købstad, fødte/døbte mandeskøn (uddrag) (LAN, C.497.B-1, fol. 21-22).
- S-34: Kirkebog 1818, Holstebro købstad, viede (copulerede) (uddrag) (LAN, C.497.B-1, fol. 103-104).
- S-34: Kirkebog 1818, Holstebro købstad, viede (copulerede) (uddrag) (LAN C.497.B-1, fol. 103-104).
- S-35: Kirkebog 1808-1809, Sennels sogn, fødte/døbte (uddrag) (LAN, C.105-2, fol. 31b).
- S-36: Kirkebog 1802-1803, Vester Vandet sogn, døde/begr. (LAN, C. 103-2, fol. 111).
- S-37: Kirkebog 1800-1801, Vester Vandet sogn, døde/begr. (LAN, C. 103-2, fol. 109).
- S-38: Kirkebog 1795, Vester Vandet sogn, fødte/døbte (LAN, C.103-2, fol. 10).
- S-39: Kirkebog 1780-84, + 1792, Kaastrup sogn, begravede (LAN, C. 104-2, fol. 219).
- S-40: Kirkebog 1768-69, Kaastrup sogn, døpte (LAN, C.104-2, fol. 184a + b).
- S-41: Kirkebog 1767-68, Vester Vandet sogn, fødte/døbte (LAN, C. 103-2, fol. 214).
- S-42: Kirkebog 1761-64, Tilsted sogn, trolovede/viede (LAN, C. 107-9, fol. 210).
- S-43: Kirkebog 1750-51, Vester Vandet sogn, trolovede/viede (LAN, C. 103-2, fol. 270).
- S-44: Kirkebog 1736-37, Kaastrup sogn, døpte (LAN, C.104-1, fol. 139).
- S-45: Kirkebog 1736, Vester Vandet sogn, fødte/døbte (LAN, C.103-2, fol. 98).
- S-46: Kirkebog 1736, Vester Vandet sogn, fødte/døbte (LAN, C.103-2, fol. 100).
- S-47: Kirkebog 1722, Vester Vandet sogn, fødte/døbte (LAN, C.103-1, fol. 107).
- S-48: Justitsprotokol for Holstebro 1817, borgerskab (LAN Holstebro justitsprotokol 1811-19, fol. 362b).
- S-49: Søhovedrulle 1812, Thisted amt, lægd 24, Klitmøller (RA, Søruller, gruppe 17, bd. 34, lægd 24 (uddrag)).
- S-50: Sæxtrarulle 1809, Thisted amt, lægd 24, Klitmøller (RA, Søruller, gruppe 17, bd. 26, lægd 24 (uddrag)).
- S-51: Sørulle 1802, Thisted amt, lægd 24, Klitmøller (RA, Søruller, gruppe 17, bd. 1, lægd 24 (uddrag)).
- S-52: Dueholm-Ørum- og Vestervig amters skifteprotokol 1752 (LAN, B.1.A.-133, pag. 101a + b).
- S-53: Ullerup Godsskifteprotokol 1729 (LAN, G.67-3, 1713-87, fol. 28ff).
- S-54: Matrikel 1688, Kaastrup sogn, Thisted amt (RA, Rtk. 312.1836).
- S-55: Kirkebog 1682-84, Kaastrup sogn, døpte (LAN, C.104-1, fol. 125b).
- S-56: Ægteskabsbevilling 6/3 1731 (RA, Danske Kancelli, Jyske Registre 1731, fol. 105b-106a, løbenr. 66).

Ordforklaringer

Nedenstående forklares kortfattet en række ord og vendinger, som forekommer i de gengivne skriftprøver.

For danske ord efter ca. år 1700 henvises til Ordbog over det danske sprog, bd. 1-27, for ældre ord til O. Kalkar: Ordbog over det ældre danske sprog, bd. 1-5. I.H.F. Feilberg: Ordbog over jyske almuesmål, bd. 1-4, findes særligt mange jyske dialektord og vendinger.

De latinske kirkelige fest- og helligdage, de hyppigst forekomne helgendage samt navne på visse dage i året findes lettest i R. W. Bauer: Calender for årene fra 601 til 2200 (fra 1868, utallige optryk), ligesom almindeligt forekommende latinske vendinger og ord, særligt i ældre kancelli-sprog, samt juridiske udtryk findes i Ludvig Meyers Fremmedordbog (8. udg. fra 1924, ældre kan anvendes).

Begreber og institutioner af særlig relevans for slægts- og lokalhistorikeren, kan findes i Håndbog for danske lokalhistorikere (Red. af Johan Hvidtfeldt, 1952-56, fot. optryk 1970) og i Ordliste til brug for medarbejdere ved Rigsarkivets 2. afdeling (1977).

I Knud Prange: Lokal Historie - en håndbog (1989) findes såvel en omfattende emneopdelte litteraturliste som et register, ligesom der i bogens tekst gives forklaring på en lang række begreber og emner af særlig interesse for den slægts- og lokalhistorisk interesserede.

I den kortfattede litteraturliste efter Ordforklaringer henvises endvidere til en række nyttige håndbøger, der alle indeholder yderligere forklaringer og litteraturhenvisninger.

A

a = ofte anvendt forkortelse for såvel amt, ante (s.d.) samt anno (s.d.)

afbygger = person, der forpagter, fæster, evt. ejer eller driver et brug, som er udskilt fra en større ejendom (en parcel). Ofte bruges ordet parcellist for en a.

afg. = afgt. = forkortelse af afgangen eller afgået, dvs. af-død(e); bruges ofte synonymt med sal. = salig(e).

aftægt = når en ejer eller fæster af en landejendom afstod denne, påtog den nye ejer eller fæster - evt. imod nedslag i prisen - at forsørge og huse den tidligere ejer eller fæster og evt. ægtefælle så længe de levede. Ofte blev der i forbindelse med ejerskiftet oprettet en skriftlig aftægtskontrakt, hvor ydelserne til aftægtsfolkene (aftægtsmanden, aftægtskonen) blev fastsat. Aftægtskontrakten kunne tinglyses sammen med skødet. Forpligtelsen - til at forsørge og huse aftægtsfolkene så længe de levede - fulgte således bruget, dvs. den til enhver tid værende fæster eller ejer af gården/huset.

almisse = almindeligvis lig med fattighjælp, som ydedes til forældreløse eller forladte børn, forladte kvinder, invalide, syge og gamle mennesker, der ikke kunne forsørge sig selv. En person, der nød almisse blev betegnet som et almisselem.

anno = lat. betegnelse for år, ofte forkortet a. eller A.

ante = ofte forkortet a., lat. betegnelse for ordet før. Mod-sætningen til ante er post (lat.) = p. = efter.

avlskarl = en tjenestekarl, der over for bonde eller herskab var medansvarlig for brugets daglige, praktiske drift, ofte chef for en eller flere tjenestedrenge. Avlingen omfattede i de fleste brug såvel kreaturavl m.v. som markdriften.

B

barnefader, udlagt = den mandsperson, som den oftest ugifte kvinde udpegede eller udlagde som barnefader til sit barn, født uden for ægteskab (»uægte barn«, slegfred eller horeunge). Præsterne skulle udsørge de ugifte kvinder om hvem, der var rette barnefader, men de måtte

ikke true eller tvinge kvinden til at røbe navnet, ej heller ved at nægte at døbe barnet, hvis hun ikke selv ville udlægge barnefaderen. Oftest er den udlagte barnefaders navn indskrevet i kirkebogen i forbindelse med barnets dåb. Jvf. S-28.

Enkelte præster førte alene de udlagte barnefædres navne ind under offentlige skrifttemål, publice absolverede, (s.d.) i kirkebogen (før 1768).

bem. = bmt. = fork. for bemeldte, dvs. den ovenfor, netop omtalte person.

besædning = sæde- eller såkorn.

boer på fællig = I S-23 betegnelsen for et hus, der er opført på landsbyens fællesareal på gaden, altså i landsbyens centrum. Ellers ofte betegnelsen på en udflyttet ejendom, der har fået jord på landsbyens tidligere fælled (fælles græsningsjord).

bonde og gårdbeboer = normalt lig med en gårdfæster i modsætning til en selvejergårdmand. I S-17 og S-22 sondres der dog ikke, idet udtrykket her bruges om såvel fæstere som selvejere.

brøstfældighed = mangler ved ejendommen, som det påhviler fæsteren, event. dennes arvinger at udbedre eller erstatte ejeren af ejendommen. Bygningsfæld er typisk mangelfuldt over- og undertømmer, dårligt vedligeholdt murværk eller klining, nedbrudte skorstene, manglende eller mangelfuldt tag og tækning etc., jfr. fx. S-53.

C (se også K)

C.7tus = fork. for Christian den Syvende.

cancelliråd = cancelliråd = egent. hæderstitel for højtstående embedsmand fx. i Danske Kancelli; senere også en købe-titel, som særligt var eftertragtet af godsejerstanden, jfr. S-53.

comd. = commanderet = I S-49, S-50 og S-51: Indkaldt til (sø)tjeneste som matros, befalet til at møde et bestemt sted.

confirmeret, dåb confirmeret (i kirken) = fremstilling i kirken efter forudgående hjemmedåb, fx. S-38).

Copulation = vielse; præsten copulerede de trolovede = viede. Vielse i hjemmet = huscopulation krævede særlig bevilling. Copulation i forbudne led, se ægteskabsbevilling.

cst. = konstitueret = midlertidig beføjelse til at bestride et ledigt embede indtil en egentlig besættelse af embedet finder sted. Ved sygdom kunne der også konstitueres en stedfortræder, der indtil videre skulle varetage embedsfunktionerne for en kortere el. længere periode, jfr. S-48.

D

dagleje, gå i dagleje, se daglejer.

daglejer/ske = person, der for en kortere el. længere tid, ofte til et nærmere forudtalt job, lejer sin arbejdskraft ud; på landet = landarbejder; i byen = arbejdsmand. I modsætning til tjenestefolk, tyende, der oftest var fastansat for et halvt eller helt år ad gangen, og som først skulle forlade tjenesten ved skiftedag, havde daglejererne ofte skiftende principaler (gårdmænd, forpagtere, møllere, godsejere; i byerne købmænd m.v.), der kun havde brug for en midlertidig hjælp for en kortere periode, fx. i høstens tid. Ofte har personer, der går i dagleje i perioder, hvor der er mangel på arbejdskraft, en binæring, der udøves i arbejdsløshedsperioder, fx. syning, vævning, skoflikkeri, snedkeri etc.

datum ut supra (lat.) = den dato som er anført tidligere ovenfor. Jfr. S-53.

dies (lat.) = dag, fx. eodem/øjodem/øjusdem die = samme dag (som den forud nævnte), jfr. fx. S-35, S-36.

do. = ditto (lat.) = af samme slags/samme sted som det lige nævnte. Gentager ofte linien el. betegnelsen lige ovenover.
dom. = dnca. = dominica (lat.) = søndag. Dom. 13 p. Trinit. = 13. søndag efter trinitatis. Dom. 3 a. Trinit. = 3. søndag før trinitatis.
dåb confirmeret, se confirmeret...

E

ægteskab... = se ægteskab...
ejusd. = ejusdem (lat.) = se dies.
enro(ulleret matros = person, der er opført i sørulle eller søreserve- eller extrarulle. I S-21 benyttes betegnelsen dels på det unge mandskab, som endnu ikke er indkaldt til session eller udskrevet til tjeneste (se commanderet), dels på udtjente søfolk (reservister). Fra gammel tid var Klitmøller et s.k. sø-limit-distrikt, hvorfra der alene blev udskrevet værnepligtige til flåden. Sammenlign S-21 (1787-tællingen) med S-16 (1801-tællingens erhvervsbetegnelser.)
extra rulle/rolle = lægdsrulle for det udtjente, ofte ældre mandskab, der kun kunne (gen)indkaldes i krigstid. I sø-extra-rullerne stod det udtjente mandskab opført til de døde, i modsætning til lægdsrullerne for hæren, hvor man slettedes som 36-44-årig. Se S-50 og S-51.

F

F = her i bogen anvendt som forkortelse for fotokopi.
faddere = dåbsvidner, ofte anvendt lat. forkortelse: Test. = testes baptismi. Danske Lov 2-5-5 foreskrev, at der højst måtte være 5 faddere til hvert barn, inclusive gudmoder (bæremoder) og huepige (h.h. = holdt huen), men ofte ses flere eller færre faddere indskrevet i kirkebøgerne.
feria (lat) = hverdag, se fx. S-55.
fjerdingkar = se hartkorn.
fol. = folio = her de fortløbende tal, som findes på en bogs blade. Ofte er der kun pagnieret på højresider, hvorfor a for forside og b for bagside angiver den præcise sideplacering. Folioformat er et papirformat noget større end A4. Halvfolio eller knækket folio er et folioark faldet een gang.
forbudne led = for nært slægts- eller svogerskab mellem to personer eller disses tidligere ægtefæller, således at ægteskab ikke lovligt kan indgås uden særlig kgl. dispensation, se Ægteskabsbevilling.
forlovere = oftest to personer, der i anledning af et ægteskabs indgåelse lover for, dvs. bevidner og indestår for (caverer), at der intet lovligt er til hindring for det påtænkte ægteskabs indgåelse og fuldbyrdigelse. En hindring kunne fx. være slægtsskab i forbudne led eller at tidligere ægteskab ikke var lovligt opløst, se Ægteskabsbevilling. Jfr. S-43.
formynder = en væрге for ikke myndig person, fx. en enke eller ugift kvinde. Afskaffet ved myndighedsloven af 1922. I ældre lovgivning anvendes udtrykket også for en kurator for en mindreårig (dvs. 18-25 årig). Se også lauvæрге.
frentimmer = ofte en betegnelse for en kvinde, der har fået barn/børn udenfor ægteskab. Betegnelsen »Ugift Frentimmer« træffes ofte i fx. kirkebøger, jfr. S-28. Om ugifte kvinder brugtes ellers betegnelser som ugift (tjeneste) pige, jomfrue eller frøken, se fx. Anine og Elvine Hausgaards faddere i S-28.
FT = i denne bog forkortelse for folketælling(er).

G

Gadehus = hus som lå på landsbyens gadejord, den udrykede fællesjord foran gårdene. Som regel hørte der kun en lille kålgård eller have til et gadehus, ikke agerjord, hvorfor gadehusmændene ikke betaler landgilde, men huspenge, husleje af 1 eller 2 mark. Gadehusmænd var ofte håndværkere, enker, fattige, hyrder, aftakkede soldater, arbejdsfolk, som især ydede arbejde eller hoveri på bondegårde el. hovedgårde.
g:a:V = gøre alle vitterligt. Alm. indledningsfrase på s.k. kongelige åbne breve, hvor indholdet er bestemt på en større kreds eller af alment indhold - i modsætning til de s.k. lukkede breve eller missiver, hvor indholdet er rettet til een bestemt person eller en snæver modtagergruppe, og som oftest begynder med frasen »Vor synderlig gunst til forn«.
jordemoder, gjordemoder = jordemoder.

H

Handelsmand = (her) større næringsdrivende. I Thy og Vendsyssel blev der fra vikingetiden drevet en omfattende handel, særligt på Norge, af de s.k. skudehandlere. I 1800-årene brugtes ofte benævnelsen »skudeejer og handelsmand«. I Thy foregik denne handel særligt fra Klitmøller og Hansted, men den ebbede ud i 1860'erne; i Vendsyssel (fx. Lønstrup) fortsatte skudehandelen til op i vort århundrede. Der findes en omfattende litteratur om emnet, se litteraturlisten.
hartkorn = opr. hårdt korn - rug og byg - i modsætning til havre. Allerede før 1660 anvendes udtrykket ved en omregning af landgildeydelse efter en bestemt takst til et ensartet grundlag, tønde hartkorn. Ved matriklen 1662-64 lagdes således landgilden til grund, mens Chr. 5.s matrikel 1680-88 hviler på en opmåling og vurdering eller taksering af agerjorden. Agerjorden beregnedes i tønder land a 14000 kvadratalen, hvoraf der gik 2 til 20 på en tønne hartkorn, alt efter jordens bonitet (godhed). Egne, overdrev og skove takseredes efter græsning og svinsolden, der omregnedes til hartkorn. Hartkorn måles i tønder, skæpper, fjerdingkar og album. 1 tønne = 8 skæpper. 1 skæppe = 4 fjerdingkar. 1 fjerdingkar = 3 album. 1 album = 4 pennige (denarius). 1806-27 udarbejdedes Danmarks sidste matrikel, der dog først kom til at gælde fra 1844 (1837). Hartkornet dannede grundlaget for påligning af hartkornsskatter, der afskaffedes af staten i 1903 og af kommunerne i 1926.
hospital = stiftelse som tog sig af syge, fattige og gamles pleje. På landet anvendtes udtrykket også om en fattiggård. I S-56 anvendes udtrykket »neste hospital« = nærmeste hospital. Til et hospital kunne være knyttet en dårkiste, hvor sindslidende og åndssvage blev anbragt, hvis familien ikke kunne eller ville huse dem. Hospitalets klienter kaldtes lemmer.
Hr. = anvendtes opr. kun om adelige og gejstlige. I 1800-tallet, jfr. S-31 og S-35, også om større jordbesiddere (proprietærer, godsejere) og efterhånden også om større købmænd. I 1600- og 1700-årene kaldtes fx. mere velbeslåede selvejerbønder, studenter, degne, godsforvaltere m.v. for velfornemme eller velagtbare seigneur el. monsieur, ofte forkortet Sr. og Mr. el. Monsr.
H R = forkortelse af Hoved Rulle, dvs. sørulle eller lægdsrulle.
hujus = (lat.) = dennes eller ds., i forbindelse med datoer ofte denne (netop nævnte, indeværende) måned, forkortes ofte til huj.; jfr. S-42.
huscopulation = vielse i hjemmet, se også copulation.
husjomfru = nærmest lig husbestyrerinde. Forestod efter sit herskabs ordre den daglige husholdning og fordelte ofte arbejdet til det øvrige indendørs tyende. Jfr. S-6.

I

ibidem = (lat.) sammesteds, ofte forkortet *ibid.*

ij = ofte skrevet som y med to prikker over, jfr. S-45.

Også = tallet 2. Hvis j-et er vandret gennemstreget = 1 1/2.

inderste = en person el. et par, som bor til leje i et hus eller på en gård, ofte kun i et enkelt værelse. Et inderstehus hørte som regel ikke til et gods, men til en bondegård. Foruden egentlige landarbejdere, var der en del tidligere gårdbrugere, der modtog aftægtsydelse (se *aftægt*), og endeligt en del gifte tjenestefolk, der boede i et hus, tilhørende den gård, hvor de tjente. Også nogle landsbyhåndværkere boede som inderster. Endeligt også gruppen »stakler« (enker, enlige, syge, fattige, gamle etc.). Se også *indsidder*.

Indfæstning = fæsterne betalte ved fæstets indgåelse en indfæstningsydelse, en eengangsydelse, i ældre tid kaldet *stedsmål*. Den kunne betales med penge, men ofte var den en *naturalieydelse* (korn, øksne). Den årlige afgift som fæsteren måtte betale til godsejeren kaldtes *landgilde*.

indsidder = en person el. et par, der ikke boede i et selvstændigt hus, men til leje i en stue hos en gård- eller husmand. Ofte unge gifte par, der tjente den, de boede hos, eller gamle og skrøbelige mennesker. Se også *inderste*.

introduktion = barselskonens højtidelige indførelse i kirken efter fødslen, ofte forkortet *introd.* jfr. S-35. Kaldtes også ofte *Konens Kirkegang*, forkortet *KK* eller *KKgg*, se S-40 og S-44. Også vendingen »Konen indledt« forekommer. Skønt reformationen forkastede den katolske opfattelse, at barselskvinder blev urene i forbindelse med en fødsel, sejrede skikken, og den blev påbudt i Danske Lov 2-8-9. I 1754 blev skikken gjort frivillig, men de fleste steder på landet fortsatte den som tradition, enkelte steder op i vort århundrede.

item = (lat.) ligeledes.

J

jomfrue = ugift borgerdatter eller datter af en person, som er uden for den almindelige bondestand, hvis døtre blot kaldtes piger. Sammenlign fx. S-28 og S-34. En frøken var før ca. 1650 en prinsesse, derefter og frem til ca. 1800 en adelig, ugift kvinde, herefter en datter af en standsperson; først fra ca. 1850 begynder betegnelsen at blive almindelig for en (hver) ugift kvinde, først i København og de større byer, sidst på landet. Se også under *HR*.

K

kancelliråd, se *cancelliråd*.

K. indledt = konen indledt ... i kirken efter barsel, se *introduktion*, jfr. S-29.

KKgg = konens kirkegang, se *introduktion*, jfr. S-40 og S-44.

kostgiænger = en person, der imod vederlag spiser sin mad i en bestemt husstand, ofte var logi indbefattet, altså nærmest lig en logerende. IS-17 anvendes betegnelsen om en 17-årig smedelærling, der har indlogeret sig hos en gårdmand. I byerne boede de fleste læredrenge hos deres mester.

kous = kouhs = et krus, jfr. S-52 og S-53.

krigsråd = titel som ofte tildeltes militære befalingsmænd eller officerer, oftest i forbindelse med afsked. Den i S-5 nævnte afskedigede distriktslæge, havde som kirurg tjent ved lazaretterne i Holsten 1813-14, i 1815-49 distriktskirurg i Thisted, og udnævnt til krigsråd 13. april 1824, som 38-årig. Jfr. Carøe: Den danske Lægestand, bd. 3, s. 232 og suppl. s. 99. - Titlen kunne i en periode også købes!

Krone-Schematees = krone-skema. En særlig edsformular, hvorefter den, der søger borgerskab højtideligt lover at

adlyde den danske konge (kronen), landets love og lovlige øvrighed. Udtrykket ses også brugt om stempelpapir, hvor kongens krone og monogram var påtrykt i en periode sammen med de 3 løver fra rigsvåbenet. Stempelpapir indførtes efter hollandsk forbillede i 1657, og de stempelpligtige dokumenter var klassificerede og ansat til forskellige procentafgifter. Et borgerbrev skulle på dette tidspunkt udstedes på stemplet papir. Jvf. S-48.

Kvarter = bydel; København og købstænderne var fra gammel tid opdelt i kvarterer, som var underopdelt i roder. Ordningen havde såvel militær (borgervæbning m.v.) som skattemæssig betydning. Ejendommene i købstænderne havde ofte mere el. mindre faste brandtaxationsnumre, der ofte er anvendt, fx. i FT, skattemønstre m.v. Disse afløstes i midten af 1800-tallet af kvartervise matrikelnumre.

L

LA = landsarkiv. De 4 landsarkiver ligger i København (Kbh., Sjælland, Lolland-Falster og Bornholm), Odense (Fyn), Viborg (Nørrejylland) og Aabenraa (Sønderjylland). Oprettet ved lov 1889. Før den tid lå de fleste arkivalier ved embederne.

landgilde = den årlige afgift - oftest i *naturalier* - som fæstebonden måtte betale til godsejeren, se også *indfæstning* og *hartkorn*. Den afgift, der svarede af husmænd, kaldtes *huspenge*, og senere ved *hoveriafløsningen* *arbejdspenge*.

landsoldat = national udskrevet soldat til lokalforsvar; indkaldtes som regel kun i krise- og krigstider, hvorfor de fx. i FT ofte ses opført som *tjenestekarl* og *landsoldat*. Se også *læg* og *lægdsrulle*. Under Englandskrigene oprettedes der flere steder, bl.a. i Thy, en særlig *kystdefension* og *kystmilice*, der fra 1801 bestod af frivillige, fra 1808 af udskrevet mandskab fra kystsoegnene. Amtmanden var øverstbefalende. Ophævet 1814.

lauvæрге, lavvæрге = opr. blot en lovlig væрге. Senere anvendes udtrykket særligt om den væрге, som en enke kunne antage eller som blev beskikket af øvrigheden. Han optrådte sammen med den *lavværgede*, mens værgen i almindelighed optrådte på en andens vegne, typisk fx. *mindreårige børn*. Jfr. S-53. Se også *formynder*.

lejehus = et hus, som er udlejet på tidsfrist - i modsætning - til et hus, bortfæstet på livstid, jfr. S-18. Se også *inderste*.

lejerstålsbøde = bøde for samleje, når parterne ikke er gift med hinanden (uden for ægteskab). Menige soldater og matroser var fritaget ved *førstegangsforsøelse*. Kvinden ikke. If. Danske Lov 6-13-1 straffedes med bøde, *subsidært fængsel* (hvis man ikke kunne betale), samt »åbenbar skrifte«. Straffen blev dog efterhånden mildnet væsentligt, i praksis ofte eftergivet, hvis parterne giftede sig. Åbenbar skrifte ophævedes 1767 og erstattet af 8 dages *tugthus* på vand og brød, som man dog kunne betale sig fra ved at løse en *fritagelsesbevilling* gennem Danske Kancelli for 10 rdl. stempelpapir. Denne ordning ophørte år 1800, mens *lejerstålsbøderne* først ophævedes 1812, af hensyn til børnenes underhold. Bestemmelserne om *forargeligt samliv* fandtes dog i straffeloven frem til 1933. I S-28 er *lejerstålet* foregået i *Agerholm Præstegård*, hvor parterne tjente på den s.k. 10-måneders dag (forud for fødslen), s.d. *Alimentationsbidrag* (børnepenge) kendes fra 1763 og i 1790/94 kunne bidraget *tvangsinddrives*. Fædre, der nægtede at betale, kunne *indsættes* i *arbejdshus*. Se også *fruentimmer*.

ligskøn = ligsyn, jfr. S-31. Hvis der var tvivl om dødsårsag, afholdtes *ligsyn*, oprindeligt blot foretaget af gode mænd, der på *herredstinget* om nødvendigt kunne bekræfte deres observationer. Dødsattester udstedtes af *ligsynsmænd*, af en læge eller af en læge og *politimyndighed* i forening. Opr. krævedes blot, at dødsfaldet skulle være anmeldt til rette myndighed for at præsten kunne fore-

tage begravelsen. Rette myndighed var som regel den myndighed, der skulle forestå skiftet (på landet: gods-ejer, amtmand eller herredsfoged; i byerne: byfogeden). Senere krævedes dødsattest før begravelsen kunne finde sted. En del præster indførte i ældre tid dødsårsag i kirkebogen ud fra attestmaterialets oplysninger eller hvad de efterlodte opgav som dødsårsag, se fx. S-27.

lt = forkortelse for litra (S-9) eller for liter. I S-9 er ejendommen Østergade 48 udvidet og ejes og beboes af flere familier, hvorfor hver del er selvstændig brandtaxeret/forsikret. Da man bibeholder det gamle brandtaxationsnr., udvides dette ved at tilføje litra A, B, etc. Sammenlign med S-6.

lægdsmand = den person, der skulle føre lægdsrullen, på landet før 1849 var lægdsmanden som regel også sognefoged. Lægdsinddelingen fulgte stort set sogneinddelingen, idet et meget stort sogn godt kunne deles i 2 lægd med hver sin lægdsmand. Sognepræsten var forpligtet til ved døb at overlevere lægdsmanden en seddel med oplysning om barnets navn og forældre. Senere blev denne funktion overtaget af de nyoprettede kommuner. Lægdsmanden skulle også ved flytning drage omsorg for at meddele lægdsmanden i det tilflyttende lægd om den tilflyttedes ankomst. Se også lægdsruller.

lægdsrulle = Før 1788 var det godsejere, der skulle sørge for udskrivningen af de værnepligtige, og lægdsrullerne, de s.k. reserveruller eller ruller over det unge mandskab, beror derfor ofte i godsarkiverne, men kan også findes i amts- eller amtstuearkiver. Fra 1788 ved stavnsbåndsløsningen overtog staten selv udskrivningen, idet den kun omfattede »bondestandens mandkøn«; adelssønner, sønner af godsejere, præster, degne, skolelærere, der ikke henregnedes til bondestanden, var fritaget. Efter 1788-ordningen skulle mandskabet optages i løbet af det første leveår, efter 1849 ved konfirmationen eller det fyldte 15. år, og fra 1869 i det år, hvor de fyldte 17 år. De blev stående i rullen til det 36. år, efter 1849 til det 38. år, i krigstid noget længere. Først i 1849 indførtes alm. værnepligt. Der blev udskrevet nye lægdsruller hvert 3. år, fra 1849 hvert 6. år, men med årlige af- og tilgangslister. Lægdsinddelingen af 1788 blev ændret, bl.a. med nye lægdsnumre, i 1870. Værnepligtige, der flyttede til byerne blev indtil 1843 indført i det nærmeste landlægd, fra 1843 fik byerne egne ruller. Lægdsrullerne blev ført i 2 »ligelydende« eksemplarer. Som en grov regel kan siges, at den bedste samling af de ældste lægdsruller fra 1788 i dag beror i RA, mens LA's samlinger er særligt gode fra ca. 1830 og frem. Fra 1802 førtes der særtuematriklen, væsentlig baseret på en omregning af de gamle landgildeydelse efter en ensartet taxt, hvorfor den også kaldes landgilde-matriklen. Først 1680-88 indførtes en matrikel baseret på jordopmåling og vurdering af de enkelte agres »godhed«, landmålings-

matriklen eller Chr. 5.s matrikel. Matriklen 1680-88 består af 3 protokolrækker: Markbogen, hvori målene og dyrkningsmåde og bonitet for hver enkelt lille agerstykke er indført. Modelbogen, hvor agerstykkerne samles gård for gård og det samlede hartkorn udregnes. Og endelig den færdige matrikel, hvor ejers og brugers navn indføres, gl. matr. nr. (1664) og nyt matr. nr. (1688) samt gammelt (1664) og nyt (1688) hartkorn angives. 1688-matriklen anvendtes bl.a. som grundlag for hartkornskatterne helt frem til den nyeste matrikel - den nugældende - i 1844 blev sat i kraft.

Forarbejderne til 1844-matriklen foregik i årene 1804-27 og beror sammen med matriklen og de tilhørende sognekort i Matrikelsarkivet i Kbh., de ældre matrikler i RA. I LA beror som regel enkelte kopier eller »ajourførte« matrikler. Se også hartkorn, jfr. S-54.

matrikelnummer = se ovenfor under matrikel. Købstæderne blev først matrikuleret i 1860'erne, før anvendtes ofte brandtaxationsnumre. København i 1689, 1756 og 1806 (de nugældende). Efter 1864 blev de dele af Sdr.jylland, som forblev ved Danmark, opmålt og matrikuleret. Se iøvrigt litteraturlisten: Hans H. Worsøes bog om de særlige forhold i Sønderjylland.

Mfr. = Mfdr. = fork. for Mandsfaddere. Ctr. Qfr. = fork. for Quind(e)faddere. Jfr. S-35.

modelbog = se matrikel.

Momsr. = fork. for monsieur, se under Hr.

Mrk. = mk. = fork. for mark, s.d. og rigsdaler.

N

navneopkald = I ældre tid var det skik, at børnene blev opkaldt efter anerne. Systemerne, man anvendte ved navneopkald, kan variere lidt fra egn til egn, men synes tidligt at ligge ret fast.

Hovedprincipperne, som skriftprøverne giver mange eksempler på i praksis, er: 1. afdød tidligere ægtefælle opkaldes først; 2. børnenes bedsteforældre opkaldes i en vekselvirkning mellem fædre og mødre aner. I nogle egne skal aner være døde før opkald kan finde sted hos børnebørnene. De gamle uskrevne regler for navneopkald går gradvis i opløsning, sidst på landet, de fleste steder ca. 1850-90. I nogle egne opkalder man ikke alene med anens fornavn. Også dennes efternavn anvendes, således i Thy. Se anetavlen foran i bogen og sammenhold den med eksemplerne i skriftprøverne. Opkald af - mere fornemme - personer uden for slægten, kan dog også finde sted.

neste = næste. I S-56 betyder neste hospital, nærmeste hospital.

O

O = original; i bogen anvendt som modsætning til F = fotokopi eller M = mikrofilm.

P

pagina = pag. (forkort.) = side, jfr. S-32. Se også folio.

pige(n) = alm. betegnelse for en ugift kvinde af jævn stand, jfr. S-28 og S-29. Se også jomfru(e).

post = p. = (lat.) efter Se modsætningen af ordet under ante = a = før. Træffes ofte i latinske dateringer i kirkebøgerne før 1812/14.

proprietarius = ejer; i S-54 i betydningen godsejer. I løbet af 1800'årene skifter betegnelsen til at betyde en ejer (proprietær) af en mellemstor gård på 12-20 tdr. hartkorn.

publice absolveret = åbenbart el. offentligt skriftemål, af absolutio = syndernes forladelse. Anvendtes bl.a. som kirkens straf for tyveri, hor el. anden overtrædelse af de 10 bud el. kirkens disciplin. Ophævedes 1767. Se også under lejermål.

M

M = (her i bogen) forkort. for mikrofilm.

Madam(m)e = Mdme (fork.) eller Md (fork.). Datidens helt normale betegnelse for en gift kvinde, anvendtes som fru(e) i dag. Se også Hr., jomfru(e), fruentimmer, jfr. S-29.

Mark = Mrk (fork.) el. Mk (fork.), se de særlige tegn for rigsdaler, mark og skilling i S-53. Se også rigsdaler.

markbog = se under matrikel.

matrikel = (lat.) liste, fortegnelse. Matrikel bruges i to hovedbetydninger: 1: fortegnelse over fx. studenter, 2: registrering af grundstykker (jord) efter ejerlav indenfor hvert sogn.

Som grundlag for de hartkornsskatter, der pålagdes i tiden efter enevældens indførelse/svenskerkrigenes ophør, udarbejdedes 1661-62 kommissionsmatriklen, og 1664 amtstuematriklen, væsentlig baseret på en omregning af de gamle landgildeydelse efter en ensartet taxt, hvorfor den også kaldes landgilde-matriklen. Først 1680-88 indførtes en matrikel baseret på jordopmåling og vurdering af de enkelte agres »godhed«, landmålings-

Q

Qfr. = Qvfr. = fork. for Qvind(e)faddere, i modsætning til Mfr. = mandsfaddere, s.d., jfr. S-35. Se også under faddere.

R

RA = Rigsarkivet. Se også LA.

ralinghus = råling = jysk betegnelse for et stuehus, jfr. S-53.

Kaldtes også isterrad, istrad, isæt, sals, alhus, m.m.

raerfarten = (fork.) raerft. Ordet er i S-49 ret utydeligt skrevet, hvorfor transkriptionen er usikker. De vides, at søfolk og skippere fra bl.a. Klitmøller blev indkaldt (se commanderet) til at møde ved Fladstrand (Fr.havns) red ved Samsø for derfra at deltage i korntransporterne til Norge, hvor der under Englandskrigene var hungersnød. Da det meste af den danske orlogslåde enten var ødelagt af eller tabt til englænderne, indsattes fra dansk side mange småskibe til denne korntransport til Norge. De sejlede i flere år under krigen nærmest i pendulfart ml. Danmark og Norge, hvor nøden var stor. De var nogle gange ledsaget af danskudrustede kanonbåde eller kaperskibe, men oftest uden dansk sømilitær beskyttelse. Det er muligt, at man i maritim jargon har kaldt denne pendulfart for en rakkerfart. Anden forklaring af ordet raerfart kan jeg ikke finde.

Resid. Hafn. = residensstaden København (lat. Hafnia), jfr. S-56.

rigsdaler, mark og skilling. De særlige forkortelsestegn for mark og skilling ses bl.a. i S-53. Skilling er de germanske folks betegnelse for den romerske solidus, heraf forkortelsen... I lybsk mønt var 1 schilling = 12 penninge som vandt indpas i Danmark i løbet af 1300-årene. Skillingen forringedes stærkt under de mange krige i løbet af de næste par hundrede år. Fra 1625 regnedes 96 skilling = 1 daler eller 16 skilling = 1 mark. Ved møntreformen i 1873 omregnedes 1 skilling til 2 øre.

Daleren udmøntedes i Danmark fra 1537 til 1872. Opr. deltes den i 3 mark a 16 skilling, men da småmønten forringedes, gik der under Fr. d. 2. 4 mark og fra 1625 6 mark på 1 daler in specie (= eet stykke). I 1618 indførtes 1 krone, som snart betegnedes som slettedaler = 4 mark. 1813 indførtes rigsbankdaler = 1/2 speciedaler = 6 mark a 16 rigsbankskilling. Fra 1854 kaldes rigsbankdaleren for rigsdaler. Den omregnedes 1873 med 2 kroner (en »daler«).

rode, se kvarter.

S

seigneur, sr., se under Hr. I S-35 betegnes degnen som seigneur.

skilling, se under rigsdaler.

skudeejer = i skriftprøverne her betegnelsen på en skudehandler, en sejllende købmand og småskibsreder. Se også handelsmand.

skæppe(r) = skp. Rummål, se også under hartkorn.

slup = mindre sejlfartøj med en mast med stang, der bærer klyver, stagsejl, storsejl og gaffeltopsejl. I Klitmøller afløstes de oprindelige sandskuder fra 1790erne af andre skibstyper, bl.a. slup, jagt, brig, galease, etc. Jfr. S-49.

spækhøker = viktualiehandler. Høkeren = mindre købmand (en detail).

SS = session, fx. S-49: Møde SS 1815 = møde på sessionen i 1815.

sterfbo = stervbo = dødsbo, jfr. S-52. Af tysk sterben = dø. Stymper = invalid. Jfr. S-23. At blive stympereret = gjort til invalid.

summa lateris = (lat. genitiv af latus) = de på siden anførte summers størrelse, som skal overføres - latereres - på næste side. Jfr. S-20 og S-21.

sætteskipper = en skibsfører, der har ret til at føre mindre handelsskib (op til 100 tons) i indenrigsfart. I ældre tid brugtes betegnelsen også om den, der førte en anden mands skib. Jvf. S-49.

Søe dubler = I S-37 huller, der opstår i strandkanten ved Vesterhavet i forbindelse med det kraftige bølgetilbage-slag og understrømmen.

søe-limit-distrikt, jfr. S-50. De kystsogne, hvor der fra gammel tid var drevet skibsfart, fiskeri m.m., blev inddelt i sølimitdistrikter, hvorfra søfolk, sølimitter (matros, bådsmand m.v.) blev udskrevet til orlogslåden. Jfr. S-50.

Se også under enro(u)lleret matros.

søneret = søndret = itugået, i S-52 ant. revnet eller skåret. Sørule = særlig lægdsrule for det søenrollerede mand-skab. Se også lægdsrule, søe-limit-distrikt samt extra rule. Jfr. S-49, S-50 og S-51.

T

t: = fork. for tjenende (hos)..., jfr. S-33.

taskekraage = torskekroge, jfr. S-52.

10-månederdsdagen = opholdsstedet på besvangrelses-tidspunktet, jvf. S-28. I 1800-årenes sociallovgivning var det det sogn/den kommune, hvor moderen var blevet besvangret, som skulle forsørge barnet og sørge for det, hvis moderen ikke selv kunne. Barnet havde »forsørgel-sesret« hvor det var blevet undfanget. I Kbh. Kommune indførtes disse børn ofte i Almindelig Hospitals kirkebog. Dette ændredes først til fødestedskommune ved social-reformen i 1930erne. I 1600-1700årene ses ikke sjæl-dent, at den ugifte moder med barn blev borttransporte-ret til moderens fødestedssogn. Se også under lejermål.

30. dagen = »rette 30. dag«. I skiftelovgivningen var det be-stemt, at et skifte skulle forrettes senest på 30. dagen efter dødsfaldet. Danske Lovs 5. bog, 2. kapitel indeholder reglerne for arv og skifte. »Rette 30. dag« eller 30. dagen er ikke altid præcis 30 dage efter dødsfaldet, men blot en juridisk vending, som udsiger, at lovens krav om overholdelse af max. 30. dagesfristen var overholdt. Jfr. S-52.

troløvelse = ja-ord, bortfæstelse, etc. = når troløvelse - ægteskabsløfte - blev afgivet i præstens og 5, senere 6 fælles venners nærværelse, var den forpligtende overfor parterne og kunne kun ophæves i ganske bestemte tilfælde. Ved troløvelsen udveksledes troløvelsesgaver samt guldring. Troløvelsen skulle dog fuldbyrdes af præsten ved en vielse før, at ægteskabet var gyldigt. Det var if. ordinansen 1582 og med øvrighedens straf forbudt de troløvede at søge seng med hinanden, (man måtte kun ligge »på tro og love«) men blandt almue og alm. borgere holdt skikken sig med det ægteskabelige sam-livs påbegyndelse fra troløvelsen. Kun adel og rangs-personer kunne vies uden forudgående troløvelse, og ef-terhånden blev det »fint« at søge Kongen (Danske Kan-celli) om ægteskabsbevilling (s.d.) til vielse uden for-udgående troløvelse og lysning. Den tvungne kirkelige troløvelse blev ophævet 1799. Den erstattedes af den mere frie, folkelige forlovelse uden kirkens eller myndig-hedernes medvirken. Jfr. S-43, se også forlovere og æg-teskabsbevilling.

TUM = Tjeneste Udygtigheds Meldt (Melding), jfr. S-50. Forkortelsen TUM el. TU, ofte med angivelse af årsag samt hvilken session (år), som har givet meldingen, ses ofte i lægdsrullerne. De mange forkortelser, som an-vendes i lægdsrullerne, er ofte vanskelige at gennem-skue. I såvel RA som LA findes på læsesalene opstillet vejledninger til forkortelserne og disses opløsning.

tønde(r) = rummål og kornmål, se også under hartkorn.

U

udlagt barnefader = se barnefader, udlagt og publice absol-
veret.

underhold, frit = frit ophold, kost og logi, ofte i forbindelse
med aftægt (s.d.), jfr. S-18.

ut supra, datum ut supra = (lat.) (datum) som angivet ovenfor,
som forhen nævnt, oftest i forbindelse med tid og sted, jfr.
S-53.

V

vac. = vacc. = ofte anvendt fork. for vaccination. Forløberer
er inokulationen/variolationen, hvor indpodning af mate-
rie fra virkelige (menneskelige) koppepestler foretoges,
men medførte høj dødelighed. Denne afløstes af vacci-
nation med kokopper, en ufarlig og sikker metode. Den
første vacc. i Danmark blev foretaget i 1801, og fra 1810
blev den offentlig og i praksis tvungen. I den første tid
blev den udført ikke alene af læger og kirurger, men også
mange præster, degne, godsejere o.a. kunne if. forord-
ningen få autorisation som vaccinatør. I kirkebøgerne
indførte præsterne ved vielsen (sen. ved konfirmation el.
barnedåb) vaccinationsdata el. opl. om vedkommende
havde haft »de naturlige kopper«. Disse indførsler er af
stor betydning ved identifikation af personer med sam-
me navn. Kontrollen med om folk var blevet vaccineret
overgik i nyere tid til skolelæsesenet, hvor der i forb. med
skolestart skulle forevises koppeattest. Denne pligt er
nu afskaffet.

vadmel = et groft, helulent stof; kommer af vad = klæde og
mel = mål, altså opr. et bestemt mål tøj. Regnedes som
bondebeklædning og tøj for almuen. Jfr. S-20.

velagte, velfornemme = se under Hr.- Velbyrdig var beteg-
nelsen for en adelsmand.

vide = (lat.) se. I S-50 er vide HR: en henvisning til »se

hovedrullen«. Vide pag. 207 = en henvisning til (at se på)
side 207.

vtoersken korn = utærsketkorn, jfr. S-53.

X

X = romertallet 10 samt forkortelsestegn for Chri(st), se
nedenfor.

Xstensen, Xensd. = X anvendes som forkortelse for Chri(st),
altså her = Christensen og Christensdatter, omtrent
anvendt som i det engelske Xmas (Christmas = julen).
Jfr. S-35.

Æ

ægteskabsbevilling eller ægteskabsdispens(ation) blev op-
rindeligt givet (udstedt) af kongen (Danske Kancelli),
senere af amtmændene ad mandatum. I ældre tid findes
de indført i Danske Kancellis registre i RA (Sjællandske,
smålandske, fynske, jyske... registre), senere i amtsarki-
verne el. amtsstuenes blanketregnskaber m.m. i LA. De
mest alm. typer ægteskabsbevillinger er: 1. tilladelse til
ægteskab i forbudne led (s.d.), 2. vielse i hjemmet (hus-
copulation) (s.d.), 3. vielse uden forudgående trolovelse
(s.d.) og lysning, og 4. vielse på fremmed sted, ved
fremmed (selvvalgt) præst, etc. Bevillingerne skulle ind-
løses, dvs. betales og originalerne blev udfærdiget på
stempelpapir. I 1600tallet var det endvidere almindeligt
at bevillingssøger skulle betale et beløb til det nærmeste
hospital (s.d.), latinskole el. lign. En stor del af disse
bevillinger blev indgivet fordi det fx. blev regnet for
fornemt og fint at blive viet i hjemmet, et privilegium som
tidligere alene var forbeholdt adelen.

Ø

øndst = yndest = behag, glæde. Jfr. S-48.

Litteraturliste

I litteraturlisten er alene medtaget et udvalg af den mest væsentlige litteratur. Udvalget er foretaget ud fra et subjektivt skøn, ligesom emnerne er begrænset til de væsentligste for den, der vil påbegynde et slægts- og lokalhistorisk studium. I hver af de nedenfor nævnte titler vil der igen være henvisninger til mange andre titler, såvel monografier som tidsskriftsartikler, m.v. Særligt i Prange (nr. 5), Worsøe (nr. 2), Fabritius & Hatt (nr. 1), Ilsøe (nr. 30), såvel som i Håndbog for danske lokalhistorikere ved Johan Hvidtfeldt (nr. 4) findes der samlet mange tusinde litteraturhenvisninger til nytte for den, der vil til bunds i et eller andet interessant emne. Der er ikke givet henvisninger til den trykte stamtavelitteratur eller etatværker, »stater«, m.v., idet der her må søges i bibliografierne (nr. 97-99) og de fortrinlige oversigter i Personalhistorisk Tidsskrift (nr. 76), der jævnligt ajourføres. De nædennævnte lærebøger i slægtsforskning og lokalhistorie (nr. 1-8) giver også fortrinlige vejledninger i, hvordan man finder frem til trykte stamtavler, »stater« m.v.

Ethvert folkebibliotek kan fra Statsbiblioteket, Universitetsbiblioteket el. Det Kgl. Bibliotek hjemlåne denne litteratur til lokal benyttelse. Frederiksberg Kommunebiblioteker, der er specialbibliotek for slægtslitteratur, har omfattende samlinger (med kartotek på slægtsnavne), men samlingen kan kun benyttes på stedet.

Slægts- og lokalhistorie:

1. Albert Fabritius & Harald Hatt: Håndbog i slægtsforskning, 3. udg. 1963, nyere optryk.
2. Hans H. Worsøe: Find dine rødder. Politikens håndbog i slægtshistorie, 1987.
3. Knud Prange: Mit navn er Jensen. En bog om slægtsforskning, DR 1989.
4. Johan Hvidtfeldt (red.): Håndbog for danske lokalhistorikere, DHF 1952-56, reprotryk 1970 (uds. fra forl.).
5. Knud Prange: Lokal Historie - en håndbog, DHH 1989.
6. Gert Ravn Nørgaard: Slægtshistorisk grundbog, Lokalhistorisk Værksted, Oxbøl 1986.
7. Henning Jensen & Ebba Thorkelin: Arkivhåndbog Nørrejylland. Håndbog for slægts- og lokalhistoriske undersøgelser, DHH 1980.
8. Elo Harfot: Trævlerødder - Alternativ slægtshistorie, DHH 1984.

Skrift:

9. Erik Kroman: Skriftens historie i Danmark, DHF, 3. oplag 1970.
10. Georg Simon: Gotisk skrift, læsning af slægts- og lokalhistoriske kilder, DHH, 4. opl. 1981 (uds. fra forl.).
11. Anna E. Møldrup: Gotisk skrift. Schultz 1963 (uds. fra forl.).

Kronologi:

12. R. W. Bauer: Calender for årene 601 til 2200, 1868, utallige optryk, DHF 1977 (uds. fra forl.).
13. Herluf Nielsen: Kronologi, DHF, 2. udg. 1967.

Mønt, mål og vægt:

14. Georg Galster: Mønt, DHF, 2. rev. udg. 1973.
15. Poul Rasmussen: Mål og vægt, DHF, 2. udg. 1975.

Arkiver:

16. Rigsarkivet og hjælpemidlerne til dets benyttelse, I, bd. 1-2 (Red. W. v. Rosen): Rigsarkivets arkivalier fra middelalderen til ca. 1848, RA 1983.
17. III, bd. 1 (Red. Vagn Aage Petersen): Forsvarets arkiver, hæren 1660-1980, RA 1984. Jfr. 19.
18. IV, bd. 1-2 (Red. Vello Helk og H. Kargaard Thomsen): Private personarkiver, RA 1984-86.
19. Carl v. Kohl: Hærens Arkiv, 1946 (uds. fra forl.).
20. Bjørn Kornerup (udg): Danske Kancelli og de dermed beslægtede institutioner, RA 1943.
21. Jens Holmgaard (udg): Rentekammeret. Danske og norske afdl. 1660-1848, RA 1964.
22. Vello Helk (udg): Håndskriftssamlingen I-XIV, 1985-87. Manuskript på RAs læsesal fra 1988.
23. Harald Jørgensen: Landsarkivet for Sjælland, Lolland-Falster og Bornholm og hjælpemidlerne til dets benyttelse, 2. rev. udg., LA 1977.
24. Anne Riising: Landsarkivet for Fyn og hjælpemidlerne til dets benyttelse, LA 1970.
25. Hans H. Worsøe & Poul Rasmussen: Landsarkivet for Nørrejylland og hjælpemidlerne til dets benyttelse I-II m. register, LA 1980-88, jvf. nr. 7.
26. Frode Grilbsvad & Johan Hvidtfeldt: Landsarkivet for de sønderjyske Landsdele. En Oversigt. LA 1944. Jvf. nr. 27.
27. Hans H. Worsøe: Slægtshistorie i Sønderjylland - en vejledning, Hist. Samf. f. Sdr.jylland 1983, jfr. nr. 26. (Med opl. om kirkebogskontorer syd for grænsen.)
28. Københavns Stadsarkiv. Oversigt og vejledning, Kbh. Stadsarkiv 1974.
29. S. Otto Brenner: Personalhistoriske kilder for Skåne, Halland og Blekinge, DHH 1967/77. (Med opl. om arkivadr. og bl.a. kirkebogsbestanden sogn for sogn i området.)
30. Grethe Ilsøe: Dansk arkivbibliografi 1889-1981, 1984 m. tillæg, afsluttet 1983, u.å., herefter jævnligt oversigter i Personalhistorisk Tidsskrift, jfr. nr. XX.

Folketællinger:

31. Jørgen Nybo Rasmussen: Ordning og registrering af folketællinger, i tidsskr. Arkiv, 1974, s. 98-114.
32. E. Marquard: Folketællingerne og deres benyttelse, i tidsskr. Fortid og Nutid III. 1921.
33. Hans Chr. Johansen: Studier i dansk befolkningshistorie 1750-1840, 1976.
34. Benny Brinch: Folketællingen 1801, i tidsskr. Fortid og Nutid XXV, 1973.
35. Jørgen Elklit: Folketællingen 1845. Metodiske problemer ved databehandling af et folketællingsmateriale 1-2, 1969.
36. Hans H. Worsøe: Folketællinger i Nordslesvig 1864-1919, i Sønderjyske Årbøger, 1964.

Kirkebøger:

De enkelte landsarkiver har udgivet registraturer over deres bestand af kirkebøger samt om præstearkivernes øvrige indhold. For Skåne, se nr. 29, adr. på kirkebogskontorer syd for grænsen, se nr. 27.

Arkivadresser for Sverige og Norge findes bl.a. i Personalhistorisk Tidsskrift 1979, side 88, for Finland, Færøerne og Island, samme steds s. 118, ligesom udenlandske arkivadresser m.v. jævnligt offentliggøres i tidsskriftet »Jeg arbejder med...« (nr. 80), i dettes nr. 11 (1990) således adresser på tyske genealogiske foreninger.

37. Finn Andersen: Sjællands stifts præstearkiver, i: Personalhistorisk Tidsskrift 1979, s. 17-48.
38. Paul G. Ørberg: Nærlæsning af nyere kirkebøger. En kulturhistorisk og metodisk undersøgelse af kirkebøgerne efter 1812, i: Personalhistorisk Tidsskrift 1980.
39. Anna Thestrup: Kirkebøgernes til- og afgangslister, i: Fortid og Nutid XXIV, 1969-71.
40. Gustav Bang: Kirkebogsstudier. Bidrag til befolkningsstatistik og kulturhistorie i det 17. årh., 1906, reprotryk 1976.

Lægdsruller m.m.:

Såvel på RA som i de enkelte LAs læsesale er der opstillet registraturer over bestanden af lægdsruller. Heri gives også meget nyttige vejledninger for benytteren, ligesom de mange specielle lægdsrulleforkortelser opløses og forklares. Jfr. også 41.

41. Gregers Hvidkjær Hansen: Vejledning i benyttelse af fynske lægdsrullefilm 1790-1862, dupl. 1983 (m. udførlig forkortelsesliste).
42. Hans Chr. Wolter: Hærens registrering af udskrevne og hvervede soldater, i: Personalhistorisk Tidsskrift 1987.
43. Knud Rasmussen: Lægdsvæsenet 1788-1914, i: Arkiv, I, 3, 1967, s. 168-90 (m. omf. litteraturhenvisninger).
44. Udskrivningsarkivalier 1700-1788. LA Nørrejylland 1971.

Matrikler:

45. J.O. Bro-Jørgensen (udg.): Matriklerne 1664 og 1688, 2. udg. RA 1976 (heri også mikrofilmnr.)
46. Gunnar Knudsen: De danske matrikler og deres benyttelse ved historiske undersøgelser, i: Fortid og Nutid II, 1918, s. 1-42.
47. Johan Ewens: Matrikulsarkivet, i: Fortid og Nutid XVII, 1948, s. 247-62.
48. Svend Balslev: Matrikelarkivet og den personalhistoriske forskning, i: Personalhistorisk Tidsskrift 1979, s. 49-56.
49. Henrik Pedersen: De Danske Landbrug... Chr. V.s Matrikel 1688, 1938, Reproudg. ved Kildeskritiksselskabet 1975. Heri bl.a. Indledning ved Sv. Aakjær og Kildekritisk Vejledning ved Fridlev Skrubbeltang, som er meget væsentlig.

Lens- og amtsregnskaber:

50. Thelma Jexlev: Lensregnskaberne - en oversigt. Lokalhistorisk Afdeling 1978. Heri også opl. om de enkelte len, lensmænd etc.
51. Thomas B. Bang: Lensregnskaberne og deres benyttelse som historisk kilde, i: Fortid og Nutid I, 1914-16, s. 141-60.
52. Carl S. Christiansen: Om amtsregnskaberne som historisk kilde, i: Fortid og Nutid IV, 1923, s. 1-37.

Skifter og testamenter:

De enkelte LA har udgivet omfattende registraturer, ligesom der på LAs læsesale er opstillet navneregistre til mange skifteprotokoller. På RAs læsesal findes seddelkartotek over kgl. konfirmerede testamenter frem til ca. år. 1800.

53. Johan Jørgensen: Skifter og testamenter, DHF, 1968. (Heri mange nyttige henvisninger).
54. Axel Nørli: Skifteprotokoller i Landsarkivet for Sjælland m.m., eget forlag 1948. (Heri nyttigt stedregister. For Nørrejylland stedregister i nr. 7., ligesom omfattende oversigter).
55. Anne Riising: Stednavneregister til godsejernes skifteprotokoller til 1850 i LA for Fyn, LA 1983.

Brandtaxationer- og forsikring:

De enkelte LA har udgivet registraturer og oversigter over ældre og nyere brandtaxations- og forsikringsarkivalier.

56. Luise Skak-Nielsen: Byernes brandtaxationer og deres kildeværdi for genealogisk og lokalhistorisk forskning, i: Personalhistorisk Tidsskrift 1979, s. 163-184, også udg. af Lokalhistorisk Afdeling.
57. Frank Jørgensen: Brandforsikringsarkivalier i RA vedr. landbygninger i kongeriget, i: Fortid og Nutid XXIII, 1966-68, s. 383-89.
58. Hans Knudsen: Bygningshistoriske brandforsikringsarkivalier, i: Fortid og Nutid XVI, 1945-46, s. 200-11.
59. Helle Linde: Landbygningernes brandforsikring 1792-1872, i: Fortid og Nutid XXII, 1963-65, s. 1-4.

Skøde- og panteprotokoller:

I registraturerne for retsbetjentarkiverne i LA findes omfattende arkivregistraturer over skøde- og panteprotokollerne. Hjælpe midler, filmfortegnelser m.v. er opstillet på læsesalene.

60. Helle Damgaard: Kilder til købstadsejendommens historie i landsarkiverne, en vejledning. Arkivserien nr. 20, 1983.
61. Lars N. Henningsen: Ejendomshistorie i Nordslesvig, 1983.
62. Peter Korsgaard: Hvordan benytter man kilderne i RA til belysning af ejendomshistorie på landet. RA 1981.
63. Holger Hjelholt: Købstædernes skøde- og panteprotokoller, i: Fortid og Nutid VI, 1926-27, s. 32-57 (m. kortfattet registratur over de bevarede, ældre protokoller).

Godsarkiver:

LA har udgivet omfattende registraturer til godsarkiverne. En del navneregistre til fæsteprotokollerne er opstillet på LAs læsesale. Godsarkivernes principielle indhold og ordning med nyttige henvisninger fremgår bedst af nr. 64.

64. Lotte Jansen: De fynske godsarkiver, en introduktion, dupl. LA 1975 (kan også bruges som model for godsarkivernes principielle indhold for det øvrige Danmark, se ovenfor.)
65. Esther Petersen: Hvad kan godsarkiver bruges til? i: Arkiv bd. 11 nr. 3, 1987, s. 147-66.

Tingbøger:

LA har i retsbetjentarkiverne samt i landstingsarkiver givet oversigter over det bevarede tingbogsmateriale. Tingbog her anvendt i betydning retsprotokol. En kortfattet, lidt forældet oversigt over de ældre tingbøger og rådstueprotokoller gives i nr. 66.

66. Hans Knudsen: De danske rådstueprotokoller og tingbøger, I: Fortid og Nutid XV, 1943-44, s. 73-90.
67. O. Nielsen: Gamle jyske tingsvidner, DHH 1882/1977 (heri interessant redegørelse for herredstingets virksomhed).
68. Torsten Balle (udg.): Tingbogsekstrakter fra Thy 1666-1711, bd. 1-2. DHH 1982. (I indledningen omfattende litteraturhenvisninger).

Topografiske- og andre kort:

Såvel RA, LA, Matrikelarkivet som Geodætisk Institut har udgivet oversigter/registraturer over deres samlinger. I Trap: Danmark forefindes udmærkede kort (allerede fra 1. udg. 1858-60).

69. Ib Kjelbo: Historisk kartografi, 2. udg. DHF 1972.
70. N. E. Nørlund: Danmarks kortlægning I, 1943.
71. Jette Kjærulff Helleesen & Ole Tuxen (red.): Historisk Atlas Danmark, 1988.

72. O. H. Nordlund: Matriklen og matrikelkortene som hjælpeklider ved lokalhistoriske undersøgelser, 1978.
73. Karl-Erik Frandsen (red.): Atlas over Danmarks administrative inddeling efter 1660, 1: Atlasbind, 2: Tekstbind, DHF 1984.
91. Iørn Piø: Folkeminder og traditionsforskning. 2. udg. DHF. 1971.
92. Carsten Bregenhøj: Etnologisk interviewteknik. DHF 1971.
93. Claus Bjørn: De danske landbrugs historie 1-4. 1988ff.
94. Axel Steensberg (red): Dagligliv i Danmark 1620-1720. 1969. & Dagligliv i DK i det 19. og 20. årh. 1-2. 1963-64.
95. Georg Nelleman (m.fl.): Dagligliv i Danmark i vor tid 1-2. 1988-89.

Børn udenfor ægteskab:

74. Hans H. Worsøe: Nogle betragtninger om børn født uden for ægteskab. Deres vilkår og mulighederne for at følge dem og finde deres forældre, i: Personalhistorisk Tidsskrift 1979, s. 243-266. (Med yderst nyttige litteraturhenvisninger).
75. Georg Hansen: Sædelighedsforhold blandt landbefolkningen i Danmark i det 18. århundrede, 1957.

Tidsskrifter:

76. Personalhistorisk Tidsskrift, udg. af Samfundet for dansk Genealogi og Personalhistorie siden 1880. (Dansk slægtsforsknings helt centrale tidsskrift). Navneregistrene 1880-1965 udg. i særtryk, bd. 1-3, DHH 1976.
77. Fortid og Nutid, Tidsskrift for kulturhistorie og lokalhistorie udg. af Dansk Historisk Fællesforening/DHF siden 1914. Indholdsfortegnelser 1914-48 og 1949-83.
78. Arkiv. Tidsskrift for arkivforskning, udg. af RA siden 1966. Udkommer noget uregelmæssigt.
79. Hvem forsker hvad, udkommet hvert år siden 1968.
80. Jeg arbejder med ... Dansk Slægtsforskerfortegnelse, udg. af Dansk Historisk Håndbogsforlag/DHH siden 1978. Hft. nr. 11 udg. marts 1990.

Landboforhold/Kulturhistorie:

Der foreligger en meget righoldig litteratur om disse emner, hvorfor de nedenstående titler alene repræsenterer et stærkt begrænset udvalg.

81. Fridlev Skrubbeltang: Det danske landbosamfund 1500-1800, udg. af Den Danske Historiske Forening 1978. (Vel det mest centrale værk om emnet med omf. litteraturhenvisninger).
82. Hans H. Fussing: Herremand og fæstebonde. Studier i dansk landbrugshistorie omkr. 1600. 1942. Reproudg. ved Kildeskriftselskabet 1973.
83. Gunnar Olsen: Hovedgård og bondegård. Studier over stordriftens udvikling i Danmark i tiden 1525-1774. 1957. Reproudg. ved Landbohist. Selskab 1975.
84. Fridlev Skrubbeltang: Husmand og inderste. Studier over sjællandske landboforhold 1660-1800. 1940. Reproudg. 1974.
85. Svend Aakjær: Dansk landsbyhistorie 1844-1600, i: Fortid og Nutid IV, 1923, s. 147-63 + bd. V, 1924, s. 214-16, genoptryk i særtryksudgivelsen Lokalhistorie - Rigshistorie ... og andre artikler fra fortid og nutid, 1967.
86. Bjarne Stoklund: Bondegård og byggeskik før 1850. DHF. 1972.
87. Harald Jørgensen: Studier over det offentlige fattigvæsens historiske udvikling i Danmark i det 19. årh. 1940. Reprotryk ved Kildeskriftselskabet 1975.
88. Georg Nørregaard: Arbejdsforhold indenfor dansk håndværk og industri 1857-1899. 1943. Reprotryk ved Kildeskriftselskabet 1977.
89. Margit Mogensen: Fæstebønderne i Odsherred. Studier over sociale og økonomiske forhold ca. 1750-1800. 1974.
90. Kjeld Villadsen: Pest, skatter og priser. Befolkningsudviklingen i Køge 1629-72. Lokalhistorisk Afdeling 1976.

Opslagsværker/Ordbøger:

96. J. P. Trap: Statistisk-topografisk beskrivelse af Kongeriget Danmark. 1. udg. 1858-60, 2. udg. 1872-79, 3. udg. 1898-1906, 4. udg. 1920-32, 5. udg. 1953-72. (Med personnavne og stedregistre samt nøgle til kommuneinddelingen 1970). Samme: ... Slesvig 1-3, 1864. Reprotryk Kildeskriftselskabet 1975.
97. B. Erichsen & Alfr. Krarup: Dansk historisk bibliografi. Systematisk fort. over bidrag til Danmarks Historie til udgangen af 1912, bd. 1-3, 1917-27.
98. Henry Bruun & Georg Simon: samme 1913-1942, bd. 1-6, 1966ff.
99. Henry Bruun: samme 1943-47. 1956. (Herefter kan fx. anvendes de hist. årsbibliografier, Dansk Bogfortegnelse års- eller 5-års udg. Enhver læsesalsbibliotekar kan give den interesserede vejledning).
100. Axel Andersen: Håndbøgernes hvor står det? 1969. (Omfattende litteraturhenvisninger til håndbogs litteraturen).
101. Danmarks Kirker. Udg. af Nationalmuseet.
102. Gunnar Knudsen, Marius Kristensen & Rikard Hornby: Danmarks gamle personnavne, bd. 1-2. 1936-64. Reprotryk DHH 1979-80.
103. Georg Søndergaard: Danske efternavne. Betydning, oprindelse og udbredelse. 1985.
104. Rikard Hornby: Danske Personnavne. 1978.
105. Vilh. Richter: Dødsfald i Danmark 1760-1890 1-2, 1901-05. Reprotryk DHH 1976 (udsolgt fra forl.).
106. Bjørn Ochsner: Fotografer i Danmark til og med år 1920, bd. 1-2. Det kgl. Bib. 1986. (Bogen er uundværlig til brug for tidsfæstelse af gamle fotografier).
107. Annegrete Dybdahl (udg): Historisk Vejviser. 1986. Rettelser og suppl. 1987ff. (omf. adr.oplysninger). Samt: Arkivejviser 1989 (adresseliste over lokalhist. arkiver, udgives løbende af Sammenslutn. af lokalhist. Arkiver).
108. Ordbog over det danske sprog, grundlagt af Verner Dahlerup. bd. 1-28, 1918-56. Genoptrykt.
109. H. F. Feilberg: Ordbog over jyske almuesmål 1-4. 1886-1914. Reprotryk DHH 1977-78.
110. Ludvig Meyer: Fremmedordbog, 8. udg. 1924 (Ældre udg. er særdeles anvendelige).
111. Ordliste til brug for medarbejdere ved Rigsarkivets 2. afdl., RA 1977, (jvf. også det leksikale afsnit i nr. 4).

Om skudebart og Norgeshandel:

Dette specielle afsnit er alene medtaget, fordi mange af bogens skriftprøver omhandler befolkningen i Klitmøller, ligesom probandens morfar og dennes aner alle var skipper og skudehandlere.

112. Henrik Bygholm (red): Skuder og skipper i Klitmøller - blade af skudebartens historie, u.a. (ca. 1985). Udg. af Sparekassen Thy på Bygholms Forlag. (Heri litteraturliste).
113. G. Krogh-Jensen: Den thylandske skudebart..... Eget forl. 1967.
114. A. Hjorth Rasmussen: Skudebart og Limfjordshandel. En oversigt. Udg. Musset for Thy/Fiskeri- og Søfartsmuseet Esbjerg 1974. (Heri litteraturliste).

115. Johan Hvidtfeldt: Skudehandelen i det 17. årh., i: Jyske Samlinger, 5. rk., II bd., 1935-36, s. 29-79.
116. N. P. Pedersen: Veir og vind i Klitmøller, i: Historisk Aarvog for Thisted amt 1932, s. 264-90 (Omhandler ane nr. 12, Christen Pedersen Hausgaards »Veirjournal«).
117. Register til Historisk Aarvog for Thy... (Thisted amt) 1906-1982. Af Alice Haller Nielsen. Udg. af Hist. Samf. for Thisted Amt (u.å). (Heri henvises til afhandlinger om skudefart, Klitmøller, V. Vandet o.m.a. af bl.a. G. Krogh-Jensen, Henning Jensen, A. Marschall).

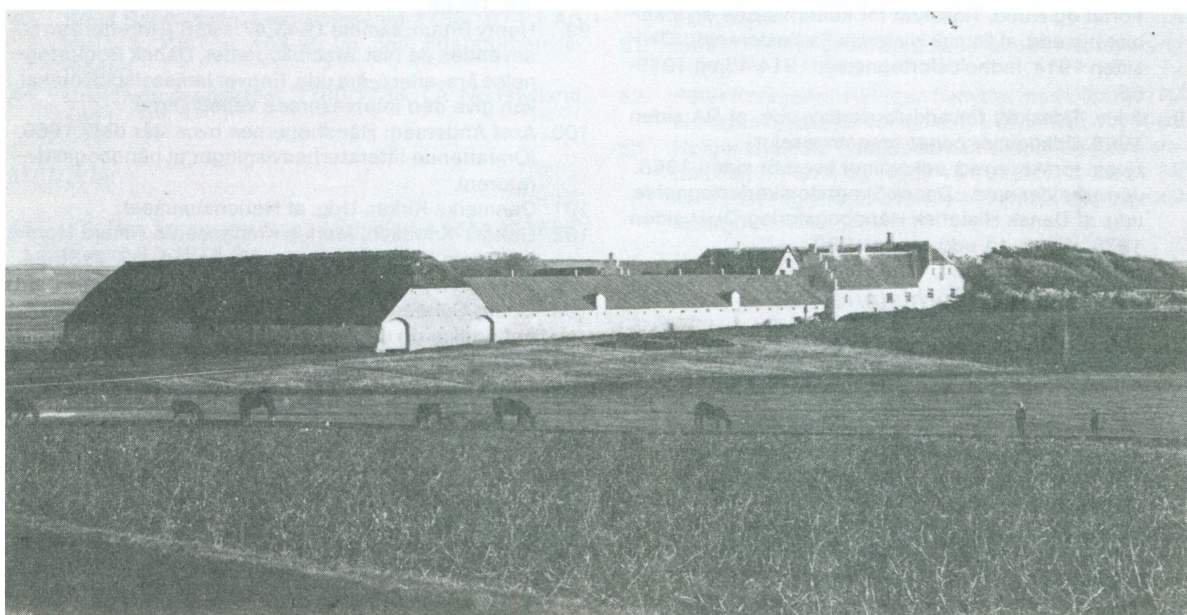

Da den andengenerations selvejergårdmand »Sr. Christen Neergaard af Kaastrup« (ane nr. 14) den 20. juni 1805 i Viborg af justitsråd og kaptajn Poul Marcussen købte den tidligere hovedgård Momtoft i Sennels sogn, parcel nr. 2 af Ullerupgaard hovedgaard samt Sennels kirke med tilhørende korn- og kvægtiende og det halve sogns kirketiende, må det have været en stolt dag for ham. Den »accorderede købesum 21.800 danske courante rigsdaler« blev betalt kontant. Gården var da på godt 10 tdr. hartkorn, tienderne på 60 tdr. hartkorn og parcellen på godt 4 tdr. hartkorn, der til kom et par gårde og huse i Kaastrup og Hillerslev, som Neergaard fortsat ejede og lagde under »godset«, som han i årene derefter kompletterede. Selv kaldte han sig proprietær, skønt han egentlig var godsejer. Der var ca. 400 tdr. land til gården. En bestemmelse i købekontrakten var, at der aldrig mere måtte gøres hoveri på Momtofts jorder. Det originale skøde, som endnu er i familieejde, blev tinglyst på første klasses stemplet papir den 2. juli 1805 på Hillerslev-Hundborg herredsting.

Christen Neergaard gik en hård tid i møde. Krig og statsbankerot, landbrugskrise og bundpriser var nær ved at slå ham ud. Men han klarede sig igennem. Hans kone døde pludseligt af slagtilfælde (apoplexi), en dødsårsag som i mange generationer ses i efterslægten. Hans mange sorger kender vi i dag fra sønnen, sognepræst Peder Neergaards ligprædiken over faderen (i dag i RA: Privatarkiver).

Momtoft tilhørte i middelalderen Økloster, men kom efter reformation under kronen, der 1559 mageskiftede den til Niels Skeel til Ullerup. Den fulgte Ullerup i lang tid, men tilhørte 1661 adelsslægterne Dyre, Arenfeldt og Pors, hvorefter den fik en række borgerlige ejere, bl.a. en rig skudeejer i Klitmøller, Poul Olesen Dragsbæk (+ 1721), der forærede den til sin datter og svigersøn. I 1866 afhændede 3. generation ejendommen. Hovedbygningen, der skimtes i baggrunden, er opført i 1800. Fotografiet er fra omkr. 1920.

Stor Dansk Haandskrift.

9. Del.

A b c d e f g h i j k l m n o p q r s t u v w x y z

A B C D E F G H I J K L M

N O P Q R S T U V W X Y Z

aa bb cc dd

...

Aa Bb Cc Dd Ee Ff Gg Hh

Ii Jj Kk Ll Mm Nn Oo Pp Qq Rr

Ss Tt Uu Vv Ww Xx Yy Zz Aa Bb

ab cd ef gh ij kl mn op qr st

tu vw xy z a b c d e f g h i j k l m n o p q r s t u v w x y z

Typiske alfabeter og bogstavrækker fra 1800tallet. Her gengivet efter »Samling af Alfabeter«, forelagt af Ed. Bærentzen & Co., København 1839. (Det Kgl. Bibliotek).

Groß Surr: Alphabet. No 5.

A a c d e f g h i j k l m n o p
 q r s t u v w x y z

A a c d e f g h i j k l m n o p
 q r s t u v w x y z

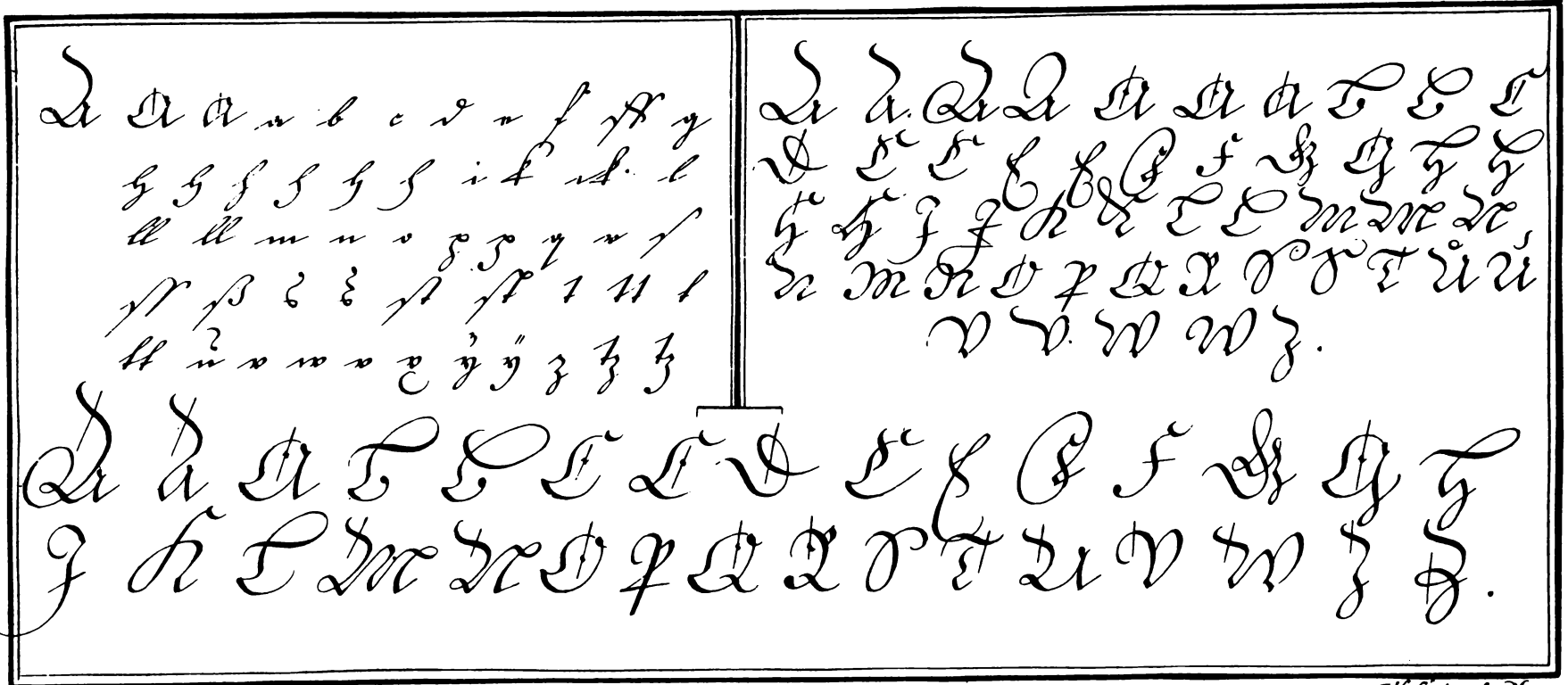

H. Göttinger. H.

Typiske alfabeter og bogstavrækker som vi finder dem anvendt fra slutningen af 1600tallet og i hele 1700tallet. Her efter en tysk skriveskole, udgivet i Hannau i 1775, G. G. Weber: »Calliographia oder Vorschriften« (Det Kgl. Bibliotek). Da dette forbillede er tysk, mangler vi gengivelse af æ, ø og Æ og Ø.

pag: 5.

Tabell 1.

Dansk skreven. a. b. c. med smaae Bogstaver.				
1. De 24 enkelte Bogstaver.				
N ^o 1.	a a	7. g g	13. n	19. l l l
2.	b b	8. s s	14. o v	20. u
3.	c i	9. i i j	15. p p	21. w v
4.	v v	10. k k	16. q q	22. e e
5.	r r	11. l l	17. n n	23. y y
6.	f f	12. m m	18. s s r r	24. z z
2. De dobbelte Bogstaver.				
1.	aa	4. ss	7. ll	
2.	oo	5. vv	8. uu	
3.	ff	6. kk	9. ww	

pag: 6.

Tabell 2.

Skreven ABC. med store Bogstaver.				
Først. De 24 enkelte Bogstaver:				
N ^o 1.	A A	9. F F	17. K K	
2.	B B	10. H H	18. P P	
3.	L L	11. S S	19. T T	
4.	V V	12. M M	20. U U	
5.	E E	13. N N	21. R R	
6.	F F	14. D D	22. X X	
7.	G G	15. Z Z	23. Y Y	
8.	H H	16. Q Q	24. Z Z	
Andet. De dobbelte Bogstaver:				
1.	AA	2. DD	6. HH	7. JJ
				9. NN

Oversigt over skiftejurisdiktionerne.

Først i 1919 indførtes den nugældende skifteordning, hvorved skifter foretages ved det stedlige dommerembede, hvor afdøde havde sin bopæl.

Landbefolkningen:

1. Selvejere, indsiddere, hovedgårdsforpagtere, godsejere og lensbesiddere.	indtil o.1793/1800: amtsskp.	o.1793/1800 - 1919: herreds-el. birkefogeds skp	Aftægtsfolk kan søges her, men oftest under pkt. 2. Skifter efter en amtmand eller amtsforvalter forrettes af stiftsamtmanden. Kommissions-skifter (store el. udviklede boer) findes i amtsarkiverne. Reg. på LAN's læsesal.
2. Fæstere, også arvefæstere og lejemænd, bøndergårdsforpagtere, godsforvaltere og som regel godsets personale.	indtil o.1817(1850): godsets skp	o.1817(1850) - 1919: herreds-el. birkefogeds skp	Godsejerens ret til at skifte over sine bønder bortfaldt 1817, jvf. dog nedenfor om lensbesiddere. En del godsejere havde dog allerede før 1817 ved bortsalg af bøndergods eller frivilligt overladt skifterettigheden til amtmand eller (efter 1793/95) herreds-el. birkefoged, hvor skifterne så må søges. Lensbesiddere, der også var amtmænd i deres len bibeholdt skifteretten 1817-o.1850, idet retten overgik til herreds-el. birkefogeder ved lensbesidderens død, dog senest 1850.
Fæstere u. latinskoler m.m.	indt.o.1803/17: latinskolen skp	o.1803/17-1919: herreds-el. birkefogeds skp.	
Fæstere u. universitetet	indtil o.1839: universitetets skp	o.1839-1919: herreds-el. birkefogeds skp	
Fæstere u. hospitaler etc.	indtil o.1814/50: hospitalets skp	o.1814/50-1919: herreds-el. birkefogeds skp	
Fæstere u. bisper, kirkegods, etc.	indtil o.1793/1818(50): institutionens skp	herefter indtil 1919: herreds-el. birkefogedens skp.	
3. Ryttergodsets fæster:	o.1670 - o.1716/1767: rytterreg. skrifters skp (ryttergodsets skp)	Efter o.1716/1767: søges ved pkt. 1 eller 2, jvf. 4 og 5.	Ryttergodset reduceredes og blev bortsolgt successive ved auktioner o.1716-1767, hvor det helt opløstes omkr. 1767.
4. Hedekolonierne:			
a. Alhedens fæstere:	o.1762-1787, 1790-1835: 1819-1846:	særlig skp for gods i Lysgård, Hids og Fjends hrd. særlig skp for gods i Hammerum hrd.	Herefter søges i herreds-el. birkefogeds skp.
b. Randbøl hedes fæstere:	o.1780/1806 - 1833/39:	særlig skp. og skb.	
5. Krongodset iøvrigt:	indtil o.1793/1800: ridefogedens eller amtsforvalters skp.	herefter indtil 1919: herreds-el. birkefogedens skp.	

Bybefolkningen:

Borgere og i byen bosiddende, jvf. dog nedenfor.	i hele perioden frem til 1919 er magistrat og byfoged skiftemyndighed; skifter søges derfor i vedkommende købstads skp.		Københavnske borgere skiftede indtil 1771 under forskellige københavnske domstole/skiftemyndigheder, herefter under een myndighed. Udførlige registre på LA for Sjælland. Uddrag af kbhske skifter før 1771 på Kbhs Stadsarkiv.
--	---	--	---

Gejstlige og militære

både i by og på land:			
a. Præster, degne, rektorer, hørere, klokkere og nogle: skoleholdere og studenter.	frem til o.1807 (1799/1827): herredsprovstens gejstlige skp.	o.1807-1919: på landet: herreds- eller birkefogedens skp; i byen: byfogeden.	Skoleholdere i byen kan også søges i byfogedens skp; på landet under vedk. gods eller amtmand, efter o. 1793: herreds- eller birkefogedens skp. Studenter hørte egentligt under Kbhs Universitet (Konsistorium), men findes ofte som skoleholdere, jvf. ovenfor.
b. Landetatens officerer:	1743-1846: landetatens generalauditørs skp i RA.	Efter 1846 i by: byfoged; på land: herreds- eller birkefogedens skp.	
Landetat. u. off. & menige:	skifter under regimentsauditøren, skp i RA (Hærens Arkiv).		Kan i praksis ofte findes i byen i byfogedens skp; på landet hos amtmand, sen. herreds- eller birkefoged.
c. Søetatens officerer fra kaptajns-rang:	1630 - 1771: søetatens generalauditør, sk. sager i RA.		Efter 1771: i by: byfoged; på landet: amtmand indtil o. 1793, herefter herreds- eller birkefogedens skp.
Øvrige sømilitære:	1670 - 1779: underadmiralitetens retten, sk. sager i RA.		Efter 1779: som ovenfor.

For alle: Før 1680 (og iøvrigt også efter) kan skifter eller oplysninger om skifter - men langt fra alle - findes i tingbøgerne (egentlige skifter m. boopgørelser, arveafkald, værgemål for mindreårige, stridigheder og retssager om arv, testamenter etc.). For købstædernes vedkommende kan en bevaret overformynderi-protokol i nogen grad erstatte manglende skiftesager. Til de kgl. konfirmerede testamenter i RA er udarbejdet personregistre (findes i katalogværelset i tilknytning til RA's læsesal). For jødiske trosbekendende, Bornholms befolkning og Hollænderbyens indbyggere på Amager var der fra gammel tid særlige skiftemyndigheder.

A A A A A A A B B B B
C C C C C C C D D D D
E E E E E F F F F
G G G G G H H H H
I I I I I J J J J K K K K
L L L L L M M M M
N N N N N O O O O
P P P P P Q Q Q Q
R R R R R S S S S
T T T T T U U U U
V V V V V W W W W
X X X X X Y Y Y Y
Z Z Z Z Z

a a b b b c c c d d d e e e f f f
g g g h h h i i i j j j k k k l l l
m m m n n n o o o p p p q q q r r r
s s s t t t u u u v v v w w w
x x x y y y z z z

