



Danskernes Historie Online

Danske Slægtsforskeres Bibliotek

Dette værk er downloadet fra Danskernes Historie Online

Danskernes Historie Online er Danmarks største digitaliseringsprojekt af litteratur inden for emner som personalhistorie, lokalhistorie og slægtsforskning. Biblioteket hører under den almennyttige forening Danske Slægtsforskere. Vi bevarer vores fælles kulturarv, digitaliserer den og stiller den til rådighed for alle interesserede.

Støt Danskernes Historie Online - Bliv sponsor

Som sponsor i biblioteket opnår du en række fordele. Læs mere om fordele og sponsorat her: <https://slaegtsbibliotek.dk/sponsorat>

Ophavsret

Biblioteket indeholder værker både med og uden ophavsret. For værker, som er omfattet af ophavsret, må PDF-filen kun benyttes til personligt brug.

Links

Slægtsforskeres Bibliotek: <https://slaegtsbibliotek.dk>

Danske Slægtsforskere: <https://slaegt.dk>

Viggo Bertram

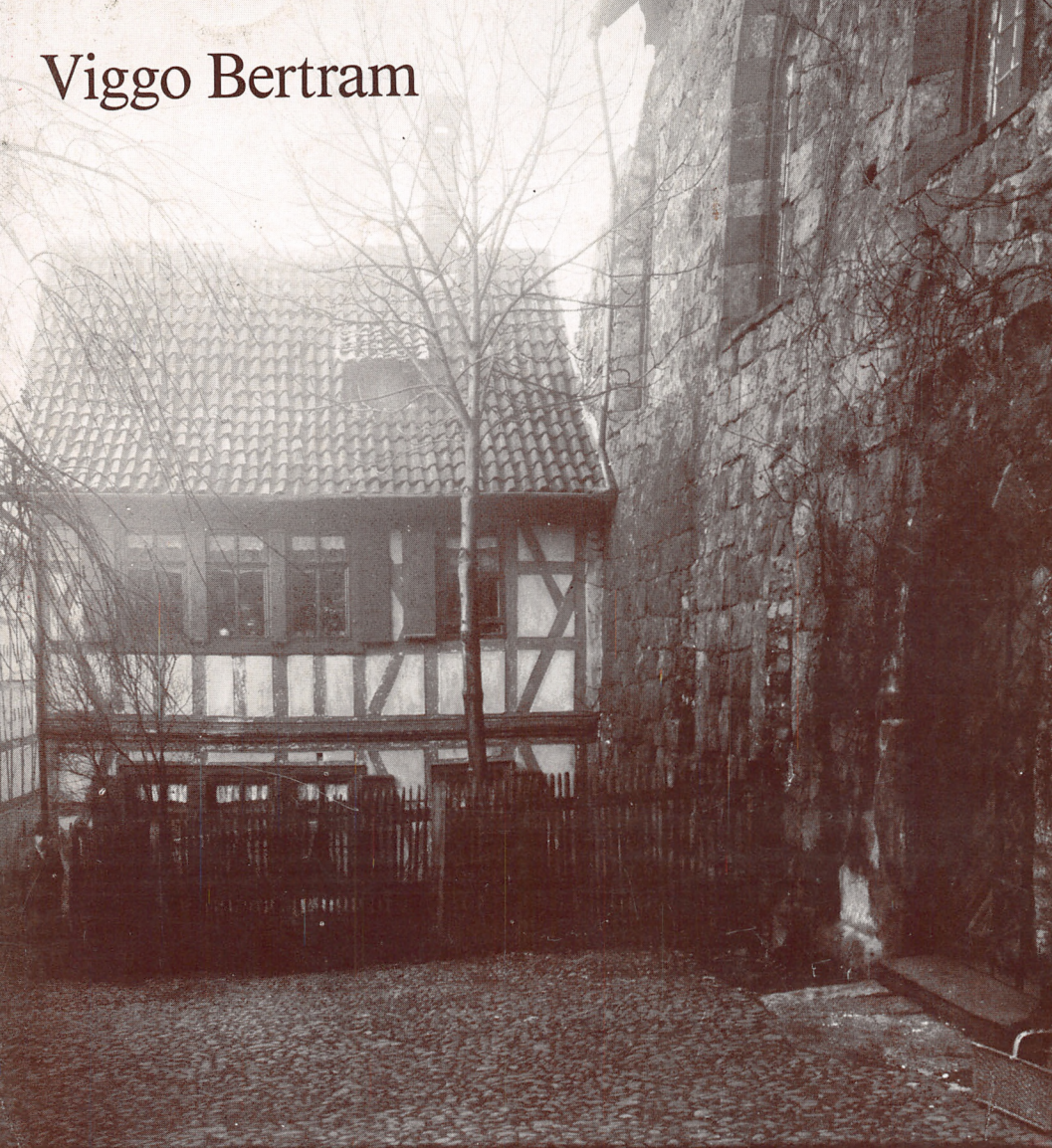

EN INDVANDRER- SLÆGT

SLÆGTEN BERTRAM GENNEM 253 ÅR

ISBN 87-980585-1-7

Udgiver:

Viggo Bertram
Egebæksvej 10A
2100 København Ø

Reproduktionerne til bogens illustrationer er fremstillet af F. Hendriksens Eftf. Reproduktions Atelier, Kbh.

Bogen er sat med Times i fotosats hos Niels E. Fæster Aps, Tåstrup.

Layout og tilrettelæggelse: Viggo Bertram.

Tryk: Jørgen Larsen Offset, Søborg.

Forside: Marienkirche (eller Eccl. Beatæ Mariæ virginis in valle) i Nordhausen - forstaden Altdorf med den gamle degnebolig, hvor 3 generationer Bertram har levet. »In valle« betyder »i dalen«, idet der findes en anden, men højtliggende Marienkirche i Nordhausen, kaldet »in monte«, d.v.s. »på bjerget«.

EN INDVANDRERSLÆGT
SLÆGTEN BERTRAM
GENNEM 253 ÅR



Gl. stik af *Nordhausen* med byens mange kirker og byporte. Nr. 7 t.v. er kirken i Al-
tendorf. (Vet. Pago er latiniseret for Altendorf.) Allerede ca. 785 fandtes der her en bosæt-
telse, og fra 927 findes dokumenter, hvori Nordhausen nævnes. Nordhausen var fri tysk rig-
stad indtil freden i Luneville 1801, hvorefter den blev preussisk. Den havde da 8.000 ind-
byggere. I årene 1807 - 1813 hørte byen dog til kongeriget Westfalen. (Fra: Fr. Chr. Lesser:
Historische Nachrichten von der ehem. kaiserlichen u. des heil. röm. Reichs freien Stadt
Nordhausen, Leipzig u. Nordhausen 1740. - Univ.bibl., Kbh.)

Vignet modsat side: Middelalderligt byvåben fra Nordhausen (E.G. Förstemann: Urkund-
liche Geschichte der Stadt Nordhausen bis zum Jahre 1250, Nordhausen, 1840).

Viggo Bertram

EN INDVANDRERSLÆGT

SLÆGTEN BERTRAM GENNEM 253 ÅR



I KOMMISSION HOS
DANSK HISTORISK HÅNDBOGSFORLAG A/S

KØBENHAVN 1984

I mindet om min moder

cand.mag.

AGNETE BERTRAM

8. okt. 1893 – 14. marts 1983



Agnete Bertrams kultegning
af N.C.D. Petersen, 15. februar 1925.

FORORD

Denne bogs titel – en indvandrerslægt – om familien Bertram fra Nordhausen i Tyskland skal ses under henvisning til de mange indvandringer, slægtens medlemmer har foretaget gennem de 253 år, bogen omfatter. Udgangspunkt er taget i degn, organist og lærer JOHANN GOTTFRIED BERTRAM, der levede i 1700-tallet i Nordhausen. Slægten blev imidlertid ikke boende i Nordhausen. En søn JOHANN CHRISTOPH GOTTFRIED BERTRAM indvandrede i 1792 til Danmark og blev dermed stamfader til den *ældre* gren af slægten Bertram i Danmark.

Men henimod midten af forrige århundrede (1845) indvandrede hans nevø – min oldefader – ANDREAS GOTTLIEB EDUARD BERTRAM til Danmark, hvor han først boede i Randers, siden i Aalborg, hvor han stiftede familie, og sidst i København. Han blev stamfader til den *ynge* gren af slægten Bertram i Danmark.

Forinden var Gottfried Bertrams ældste søn FR. WILH. CHR. BERTRAM, der fødtes 1797 i København, indvandret i Tyskland (Hamburg), medens Eduard Bertrams ældste søster WILHELMINE, der var blevet enke i Hamburg, her mødte en norsk bogbinder BLECHSTAD og med ham indvandrede til Norge. Hun blev stammoder til den *norske* gren af slægten.

Også andre af den ældre gren af slægten i Danmark indvandrede til Tyskland fra Danmark, medens atter andre forblev i Slesvig-Holsten efter krigen 1864 og således så at sige »indvandrede« uden at ændre bopæl.

Op både af den ældre danske gren og af den norske gren af slægten indvandrede flere til USA og en til England. Adskillige vendte dog påny tilbage til Norge og Danmark.

Bogen redegør, i det omfang det har været muligt at fremskaffe oplysninger fra mange forskellige kilder, enkeltpersoner og arkiver, for denne slægt Bertram gennem 8 generationer. Under arbejdet er fremkommet mange oplysninger også om andre af navnet Bertram/Bartram både i Tyskland og i Danmark såvel før som efter 1730, men forbindelse herfra til slægten Bertram fra Nordhausen har ikke kunnet eftervises indenfor den årrække, arbejdet med denne bog har været.

Navnet *Bertram* kendes meget langt tilbage i historien. Fra år 587 til 623 var der en hellig biskop Bertram af le Mans i Frankrig – hans mindedag er den 6. juni.¹ Fra det 11. århundrede kendes en tysk biskop Bertram. De middelalderlige navnebærere i det daværende Danmark var overvejende tyskere af fødsel², og navnet Bertram forekommer også idag især i Tyskland. Iøvrigt kendes navnet tillige i England, som nævnt i Frankrig (Bertrand) og i Italien (Bertramo, Bertramino) og Spanien (Beltrán) siden middelalderen. Selve navnet Bertram består af to led, første led er af oldhøjtysk »beraht«, der betyder »lysende, strålende«, smh. oldnordisk »bjartr«, gammeldansk »bjært«, svarende til det engelske »bright«, medens andet led er af oldhøjtysk »hraban«, tysk Rabe, dansk en ravn.^{3 & 4} I Nordhausen kendes navnet Bertram fra rådsdokumenter tilbage til det 13. - 14. århundrede.⁵

Hvad fornavne i den her beskrevne slægt Bertram angår, er det værd at hæfte sig ved, at adskillige fornavne forekommer særligt hyppigt, i vidt omfang som følge af navneopkald. Blandt drengenavnene gælder dette særlig August, Emil, Wilhelm, Christoph(er), Carl, Johan(n) og Heinrich (Henrik), blandt pigenavnene især tilsvarende som Augusta, Emilie, Wilhelmine, Caroline, Johanne og Henriette, desuden f.eks. Olga og Marie.

En særlig navneskik har tidligere bestået i slægten i Tyskland derved, at det *tre-die* fornavn var kaldenavnet. Johann Christoph Gottfried Bertram kaldtes således Gottfried Bertram, Johann Christoph August Bertram kaldtes August Bertram, Gottfried Christoph August Bertram kaldtes ligeledes August Bertram, Andreas Gottlieb Eduard Bertram kaldtes Eduard Bertram. Der er mange andre eksempler herpå i familien. Det gjaldt også de kvindelige medlemmer af slægten, således Dorothea Augusta Caroline Bertram, der kaldtes Caroline, samt søsteren Johanne Caroline Wilhelmine Amalie Bertram, der kaldtes Wilhelmine eller af den nærmeste familie blot Minna.

Men undtagelser fandtes selvsagt også – den tyskfødt, indvandrede lithograf Andr. Gottl. Eduard Bertrams søn, den senere arkitekt Arnold Viggo Eduard Bertram kaldtes Viggo Bertram. Her blev det nordiske drengenavn kaldenavn for denne den første danskfødt i den yngre gren af slægten. Om faderen oprindelig havde tænkt sig, at sønnen, som han selv, skulle bruge Eduard som kaldenavn, vides ikke.

Et slægtshistorisk arbejde som det foreliggende har selvsagt ikke kunnet skabes uden meget stor hjælp og støtte fra mange sider i både ind- og udland. Det er umuligt her at nævne alle de institutioner og enkeltpersoner, der har bidraget.

Jeg vil imidlertid her gerne takke først og fremmest Rigsarkivet og de fire landsarkiver, Forsvarets arkiver, Københavns Stadsarkiv og Det Kgl. Bibliotek og i udlandet især det norske Riksarkiv, Statsarkivet i Oslo, Staatsarchiv i Hamburg, Staatsarchiv Magdeburg, DDR, samt af institutioner iøvrigt og organisationer navnlig Dansk Genealogisk Institut, København, og Zentralstelle für Genealogie, Leipzig, DDR.

En ganske særlig og personlig tak gælder dr.jur. *Kai Robert Möller*, Hamburg, der på mit initiativ i mange år har foretaget meget omfattende arkivstudier vedrørende slægten Bertram i Hamburg-området og i Slesvig-Holsten samt dens relationer fra Hamburg, hvor slægtens ældre og yngre grene havde stor forbindelse med hinanden i forrige århundrede, og tilbage til Nordhausen, ligesom frk. *Antoinette Bertram*, som jeg også fra arbejdets første fase kom i kontakt med, har fremskaffet talrige oplysninger om og fotografier af den ældre gren af slægten her i landet og genskabt kontakten mellem begge grene af Bertram-slægten.

På landsarkivet for Nørre-jylland har overbibliotekar *Aage Bonde*, Viborg, bistået med arkivundersøgelser.

Materialet vedrørende den norske gren af slægten skyldes især personlig hjælp og venlighed fra familierne *Hauge* i Oslo og Kristiansand og *Smith Housken* i Stavanger, som jeg er megen tak skyldig. Med arkivstudier i Oslo har fru *Lisen Smedsrud* ydet stor bistand.

Først og sidst støttede min moder, cand.mag. *Agnete Bertram* mig i arbejdet med denne bog gennem sin inspiration, sine mange oplysninger og sine personlige erindringer om sin fader og dennes søskende og sine bedsteforældre, også belyst gennem billeder om vor gren af slægten i Tyskland samt i Aalborg og København gennem disse tre generationer.

København, den 1. august 1983.

Viggo Bertram.

OVERSIGT OVER SLÆGTEN BERTRAM

Johann Gottfried Bertram

degn, organist og lærer, Nordhausen

(1730-1800) side 11

viet 1' til

Christina Catharina Zeitz

(1723-1781) side 12

A. *Johann Christoph Gottfried Bertram*

dansk officer og toldembedsmand side 12

Stamfader til den ældre danske og
slesvig-holstenske gren af slægten.

Om efterslægt, se side 14 ff.

viet 2' til

Maria Henriette Dorothea Schröter

(1758-1827) side 67

A. *Johann Christoph August Bertram*

degn, organist og lærer, Nordhausen

(1783-1861) side 67

viet 1' til

Anna Marie Charlotte Hildebrandt

(1785-1833) side 67

I. *Loudwig August Bertram*

(1811-?) side 68

II. *Dorothea Augusta Caroline Bertram*

(1813-?) side 69

III. *Johanne Caroline Wilhelmine Amalie Bertram*

(1817-1893) side 70

Gennem sit andet ægteskab med *Chr. Martin Blechstad*,
Oslo, stammoder til den norske gren af slægten.

Om efterslægt, se side 71 ff.

- IV. *Gottfr. Christoph August Bertram*
 første nær Torgau
 (1819-?) side 78
- V. *Andreas Gottlieb Eduard Bertram*
 lithograf i Aalborg
 (1821-1897) side 81
- Stamfader til den yngre danske gren af slægten.
 Om efterslægt, se side 83 ff.

viet 2' til
Johanna Ernestine Dorothea Warlich
 (1782-1841) side 89

B. *Johann Karl Siegmund Bertram*
 (1785-1785) side 89

C. *Johann Georg Gottlieb Bertram*
 snedkermester i Hamburg
 (1788-1862) side 89

Der henvises tillige til den kronologiske oversigt over samtlige descendenter side 99 og til det alfabetiske personregister side 105.



Topografisk kort over Harz-bjergene (G. v. Seehausen, Magdeburg, 1840). Øverst t.h. *Wernigerode* med forstaden *Nöschenrode* og med Brockenområdet t.v. Syd for Wernigerode den lille enklave, der tilhørte kongeriget Hannover, og hvor *Braunsteinzeche* (se side 69) ligger. Længst med syd *Nordhausen* i regeringsdistriktet Erfurt i provinsen Sachsen under kongeriget Preussen. Den lille landsby *Holzbach* (se side 67) ligger syd for Walkenried og 14 km VNV for Nordhausen. *Winzingerode* ligger ca. 30 km sydøst for Nordhausen og er ikke med på dette kortudsnit (Kgl. Bibliotek, Kbh.).

EN INDVANDRERSLÆGT SLÆGTEN BERTRAM GENNEM 253 ÅR

Johann Gottfried Bertram, født (ca.) 25. marts 1730 i Nordhausen⁶, død 9. marts 1800 smst. Studerede ved Halle Universitet fra maj 1759, erholdt undervisning i Weingärter Schule, Halle, og forlod universitetet i april 1760⁷. Aedituus (degn), organist og skolelærer i Altendorf sogn, Nordhausen i Harzen (tidl. provins Sachsen i kongeriget Preussen), Tyskland. Han var ansat fra sit 34. år som degn og organist ved Altendorf kirke (også kaldet Beatae Mariae Virginis Kirche in valle, dvs. i dalen) fra 28. aug. 1764 til sin død⁸.



Marienkirche (t.h.) i Nordhausen-forstaden Altendorf med den gamle degnebolig (aedituat), hvor 3 generationer Bertram har levet, og hvor Eduard Bertram fødtes 1821. Kirken, der opførtes i midten af 1200-tallet, blev zisterziensernonnekloster i middelalderen og undergik store bygningsforandringer i begyndelsen af 1300-tallet og i 1500-tallet. Såvel kirke som degnebolig eksisterer idag. (Gl. foto i slægtens eje.)

Var gift to gange, første gang med *Christina Catherina Zeitz* (en søn kendes), anden gang med *Maria Henriette Dorothea Schröter*, se side 67 (tre sønner).

Viet 18. sept. 1764 i Altendorf kirke, Nordhausen, til *Christina Catherina Meissel*, enke, født *Zeitz*, født 12. jan. 1723 i Altendorf, Nordhausen. Hun viedes første gang 24. juli 1751 i Altendorf kirke til *Johann Heinrich Meissel*. *Christina Catherina Bertram* f. *Zeitz* døde 10. dec. 1781 i Altendorf-Nordhausen, begr. smst. 13. dec. 1781.

A. *Johann Christoph Gottfried Bertram*, født 16. febr. 1768 i Altendorf, Nordhausen, døbt 19. febr. 1768 i Altendorf kirke, Nordhausen. Blandt fadderne var pastor *Johann Christoph Ludwig* og kirkeværgen *Johann Gottfried Schröter*, der blev faderens svigerfader i andet ægteskab, se side 67.

Gottfried Bertram studerede ved Erfurt universitet fra 1789, men lod sig 11. marts 1792 hverve som dansk soldat, idet han bandt sig til 8 års tjeneste i den danske hær/5. bataillon, hvor han 12. dec. 1792 udnævntes til vicekorporal. Erhvervede 8. nov. 1799 dansk statsborgerskab. Boede 1801 på infanterikasernen i Sølvgade, Kbh. med hustru og børn. Ledede under udfaldet 20. aug. 1807 fra Kbh. mod englændernes belejring en afdeling på 50 jægere af landeværnet og 6 husarer under kampene ved Vibenshus, Nørre Allé og fælleden⁹. Udnævnt til secondlieutenant ved nordsjæll. landeværns regiment 10. jan. 1808, fortsat til Danske Livregiments annekterede batailloner, oprettet 15. febr. 1808¹⁰. Premierlieutenant og adjudant ved regimentets 3. bataillon 17. april 1808. Afsked fra hæren med 90 Rdl. pension 28. dec. 1815 i forb. m. hærordningen efter nederlaget i englænderkrigen¹¹.



Johann Chr. Gottfried Bertrams segl og underskrift, 1811 (Rigsark., Kbh.)

Tillige ansat ved det danske toldvæsen. 8. aug. 1806 udnævnt til told- og konsumtionsunderbetjent i Kbh. 16. okt. 1817 afskediget for at overtage en højere stilling ved det danske toldvæsen i Holsten. Boede 1817-38 ved Krückau i grevskabet Rantzau, Holsten som toldkontrollør under Elmshorn tolddistrikt med embedsbolig ved Krückau i Neuendorf sogn. Fratrådt 1838, hvor han og hans (anden) hustru flyttede til det nærliggende danske

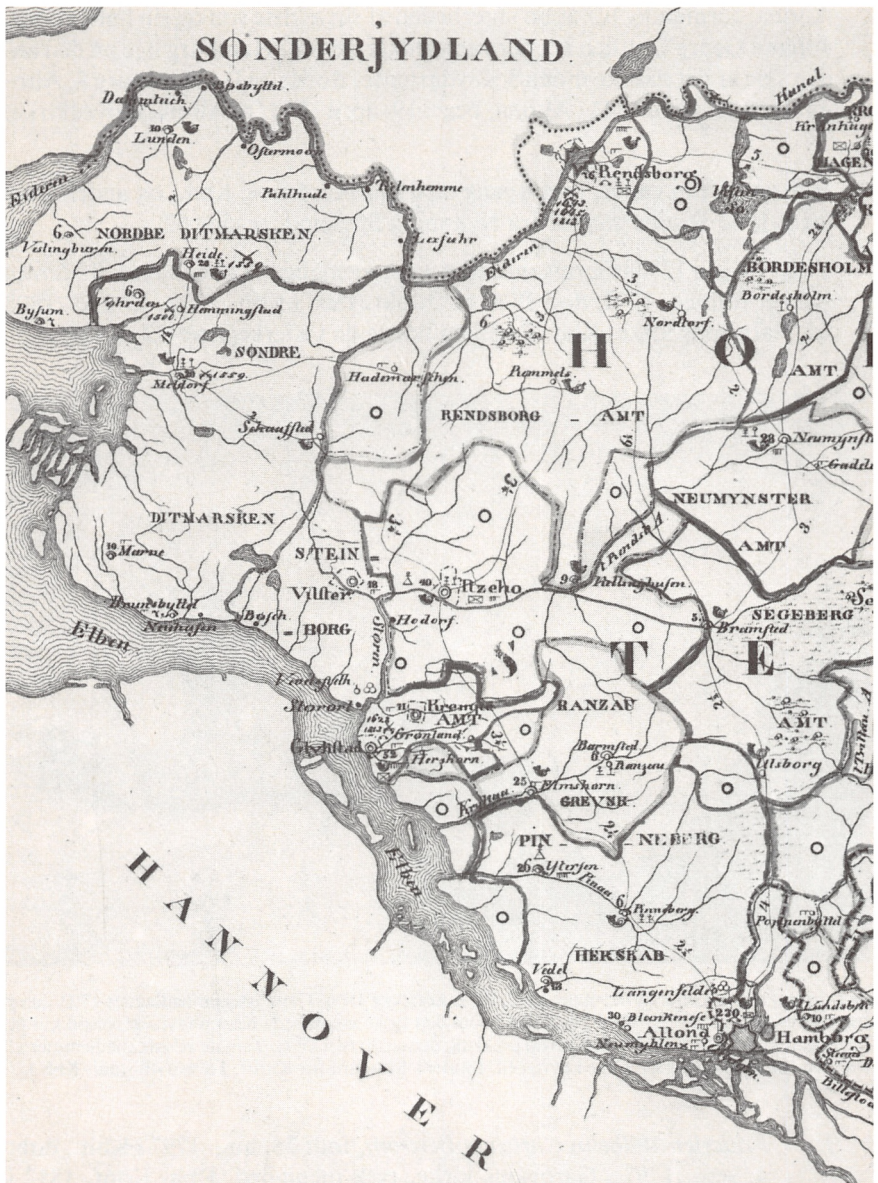

Dansksproget kort over Holsten (udsnit) fra før 1847 fra skoleatlas (Kgl. Bibl., Kbh.) Mod nord Rendsborg, i midten Itzehoe, syd herfor Krückau ved Elmshorn. Sydligst Altona og Hamborg.

Altona, formentlig for at bo i nærheden af sin ældste søn og sin halvbroder, Johann Georg Gottlieb B., der var snedkermester i Hamburg lige på den anden side af det danske monarkis sydgrænse. Boede 1841 i Neueburg 8, Altona. Død 11. april 1843 i Altona, begr. 19. april 1843 fra Altona Hovedkirke.

Han var gift to gange, første gang med *Martha Arboe*, Kbh., og anden gang med *Anne Marie Petersen* fra Nykøbing Sjælland, se side 62.

Viet 1^o 9. juli 1797 i Garnisons kirke, tysk menighed, København, til *Martha Arboe*, født ca. 1770, død 38 år gl. 3. okt. 1808 i Kbh., begr. 13. okt. 1808 fra Garnisons kirke, Kbh. Familien boede da i Klerkegade 422, Kbh.



Garnisons kirke i København, malet af *C. W. Eckersberg* 1806. Grundstenen nedlagdes 1703, hvor byggeriet indledtes, for at såvel den danske som den tyske menighed i Københavns garnison kunne have egen kirke. Herved blev den netop omkring denne tid den kirke, som de ældste medlemmer af slægten Bertram i Danmark var knyttet til. (Statens Museum for Kunst, kobberstiksaml. Kbh.)

- I. *Friderich Wilhelm Christian Bertram*, født 28. aug. 1797 i Kbh., døbt 4. sept. 1797 i Garnisons kirke, tysk menighed, Kbh. Konf. 1812 i Garnisons kirke. Udvandrede 1820 til Hamburg, hvor han 21. april 1826 med bistand af sin halvonkel, snedkermester Johann Georg Gottlieb Bertram i Hamburg, opnåede borgerskab i Hamburg som guldarbejder. Han boede da i Rosenstrasse, Brüggmanns Hof i Ham-

burg og havde arbejdet som guld- og sølvarbejder hos guldarbejder Johan Hinrich David Uebel i Hamburg. 1836-44 konsessionsindehaver som guldsmed i Hamburg¹². Død 10. febr. 1869 i Hamburg.

(Underskrift des Bräutigams.)

Friderich, Wilhelm, Christian, Bertram.

Friderich Wilhelm Christian Bertrams underskrift, 1828 (Staatsarchiv Hamburg, Verhey Rathungsprotokoll, bd. 20, 1828.)

Viet 3. febr. 1828 i St. Jacobi Kirche, Hamburg, til *Anne Magdalene Henriette Fick*, født 4. sept. 1796 i Altona, døbt 11. sept. 1796 i Altona hovedkirke (forældre: silkevæver *Johann Andreas Christian Fick*, Altona, senere København, og hustru *Adelheid Wilcken*). Død 27. dec. 1864 i Hamburg, begr. 30. dec. 1864 fra St. Georg Kirche, Hamburg.

1. *Johann* (kaldet Jean) *Wilhelm Gottfried Bertram*, født 21. okt. 1828 i Hamburg, døbt 3. dec. 1828 i St. Jacobi Kirche, Hamburg. Forældrene boede da i Breitenstrasse, Hamburg. Blandt dåbsvidnerne var farfaderen toldkontrollør Joh. Gottfr. Bertram, Krückau.

Jean W.G. Bertram blev siden gravør i Hamburg, hvor han erhvervede borgerskab som sådan 1. aug. 1855. 1856 rejste han to år til Schwerin. Juli 1858 vendte han tilbage til Hamburg, hvor han derefter også betegnedes som skrivelærer. Levede også 1877. Ugift.

- II. *Friderich Ferdinand Bertram*, født 17. april 1799 i Kbh., døbt 5. maj 1799 i Garnisons kirke, tysk menighed, Kbh. Kaldtes allerede 1801 og i 1811 ved skiftet efter moderen, der døde 1808, for Carl Fr. Ferd. Bertram. Bosatte sig i hertugdømmerne. Uddannet som skræddersvend og betegnedes som sådan ved vielsen i Itzehoe 1823. Aflagde 18. febr. 1824 borgered i Itzehoe som skræddermester. Boede 1823-34 i Kleine Paaschburg 10, Itzehoe. 1838 fængselsbetjent smst. Han og familien boede i den lybske bydel af Itzehoe, dvs. den egentlige bykerne, hvor man anvendte lybsk ret, i modsætning til klosterdelen og den breitenburgske del.

Viet 21. dec. 1823 i Itzehoe til *Anna Cathrina Dorothea Schlichting*, født 14. sept. 1805 i Itzehoe, døbt 25. sept. 1805 smst. (Forældre: grovbager *Joachim Hinrich Schlichting* og hustru *Anna Margarethe Pahlen*). Død 6. dec. 1837, begr. 12. dec. 1837 i Itzehoe.

1. *Carl Ferdinand Bertram*, født 2. okt. 1824 i Itzehoe, døbt 12. okt. 1824 smst. Konf. 2. påskedag 20. april 1840 i St. Laurentii kirke i Itzehoe.

2. *Friederich Wilhelm Hermann Bertram*, født 27. marts 1826 i Itzehoe, døbt 9. april 1826 smst., konf. 12. apr. 1841 i Itzehoe.

1845 i lære hos købmand Peter Armbrust, Sandberg 21, Itzehoe. Erhvervede 21. sept. 1857 borgerskab som købmand i Rendsborg. Død som rentier i Dorfstrasse i Rendsburg-forstaden Büdelsdorf 5. maj 1908, begr. 8. maj 1908 fra Rendsburg Christ-Kirche.

Viet 1' 26. maj 1861 i Rendsborg (not. i kirkebogen for St. Marien kirke) 35 år gl. til sin tante, dvs. faderens halvsøster, *Louise Amalie Bertram*, dengang 40½ år, født 12. nov. 1821 ved Krückau, Neuendorf sogn, Holsten, døbt 16. dec. 1821 smst., død 20. aug. 1867 i Rendsburg, begr. 23. aug. 1867 smst.

Viet 2' til *Dorothea Henriette Schade*, født 27. aug. 1829 i Wandsbek, Holsten, døbt 21. okt. 1829 smst. (Forældre: vært *Johann Jacob Schade* og hustru *Maria Elisabeth Petersen*, Wandsbek). Død 20. juni 1904 i Büdelsdorf, Rendsburg, begr. på Altstadt-kirkegården i Rendsburg.

Fr. Wilh. Herm. Bertram blev således enkemand to gange. Der var ingen børn i ægteskaberne.

3. *Johann Claus Jacob Bertram*, født 28. jan. 1828 i Itzehoe, døbt 10. febr. 1828 i Itzehoe, død 4. nov. 1834 smst.

4. *Julius Hermann Claus Bertram*, født 23. febr. 1830 i Itzehoe, døbt 18. april 1830 smst.

5. *Oluf Bertram*, født 4. juni 1832 i Itzehoe, døbt 24. juni 1832 smst., død 15. nov. 1833 smst.

6. *Ottolie Wilhelmine Marie Bertram*, født 24. maj 1834 i Itzehoe, døbt 22. juni 1834 i Itzehoe, død 25. nov. 1837 smst.

7. *Marie Christiane Magdalene Bertram*, født 8. sept. 1837 i Itzehoe, døbt 27. sept. 1837 smst., død 1. juni 1838 smst., død 1. juni 1838 smst., begr. 3. juni 1838 smst.
- III. *Caroline Augusta Bertram*, født 23. febr. 1802 i Kbh., døbt 7. marts 1802 i Garnisons kirke, tysk menighed. Bosatte sig 1819 i Altona, hvor hun mistede sin eneste søn og sin mand efter ca. 3 års ægteskab. Ernærede sig derefter som plejerske. Fyldte 100 år 23. febr. 1902 på sin bopæl Schulterblatt 123 under stor opmærksomhed fra dagspressen i Altona og Hamburg¹³ og med overborgmester dr. Giese og frue tilstede. Den tyske kejser lod sig repræsentere af den kommanderende general for 9. armékorps v. Massov, der overrakte den 100årige en smuk kop med kejserens portræt. Fra kejserinden overrakte en bønnebog af pastor Wohlenberg. Magistraten skænkede en blomstervaase, og huset var dagen igennem fyldt med gæster.
- Døde 8. marts 1902 uden sygdom på sin bopæl, begr. 11. marts 1902 fra St. Johannis Kirche, Altona, til Diebsteich Friedhof.
- Viet 20. juli 1834 i Altona hovedkirke til guldarbejder *Johan Eiler Ludvig Krüger*, født 23. nov. 1798 i Kbh., døbt 7. dec. 1798 i Skt. Nicolaj kirke, Kbh. (Førældre: landinsp., senere kapt. *Johan Hartvig Ernst Krüger* og hustru *Margrethe Catrine Birch*, Kbh.¹⁴.) Konf. 3. okt. 1813 i Garnisons kirke, Kbh. Ægteparret boede 1835-37 i Neueburg 9, Altona. Død 11. okt. 1837 i Altona, begr. 15. okt. 1837 fra Altona hovedkirke.
1. *Anton Georg Martin Krüger*, født 15. febr. 1835 i Altona, døbt 15. marts 1835 i Altona hovedkirke, død 4. marts 1837 i Altona, begr. 7. marts 1837 fra Altona hovedkirke.
- IV. *Wilhelm August Bertram*, født 27. april 1805 i Kbh., døbt 11. maj 1805 i Garnisons kirke, tysk menighed, Kbh. Blev sergent i den danske hær og forfremmet til underoff. 25. juli 1830 ved Kong Frederik den 6.s Reg., 8. komp. Gjorde 1836 som underoff. et togt til Dansk Vestindien. 1841-43 ansat v. det holstenske toldgendarmeri i Wandsbek. 1845 boede han med fam. i Adelgade 276, Kbh. Han var da sergent i 5. bataillon 3. komp. Tjente endnu 1846 i hæren. Udnævnt 1. juni 1847 til politibetjent i Frederikshavn. Kommandanten på Fladstrand fæstningen, Fr.havn, skrev 4. aug. 1848 til generalkommandoen i Horsens om sit arbejde med uddannelsen af friv. borgere i Fr.havn i våbenbrug i anl. af den 1. slesvigske krig bl.a.: »Disse 26 blev i Tirsdags den 1. ds. præsenteret for Væbnings Committeeen af Politibetjent Bertram, tidl. Commander Sergeant, og, kan jeg med

Sandhed sige, at de var temmelig godt øvede i, hvad der kunne øves af saa faa.«¹⁵ 27. sept. 1848 erhv. borgerskab som sadelmager i Fr.havn. 1880 Dannebrogsmænd. Afsk. som politibetjent 1. jan. 1882 efter 35 års polititjeneste. Død 4. dec. 1885 i Frederikshavn, begr. 11. dec. 1885 smst.¹⁶

Viet 23. juni 1841 i Garnisons kirke, Kbh. til *Karen Maria Hansen*, født 11. marts 1822 i Aalborg, døbt 29. marts 1822 i Vor Frue kirke, Aalborg. (Forældre: skomagemester *Christopher Hansen* og hustru *Anne Cathrine Thomsen*, Aalborg). Død 4. nov. 1879 i Frederikshavn, begr. 10. nov. 1879 smst.

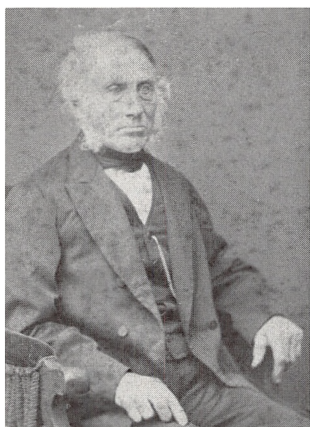

Politibetjent *Wilhelm August Bertram* (1805-1885) og hans hustru *Karen Maria Hansen* (1822-1879), Frederikshavn.

1. *Cornelius Johannes Christoph(er) Bertram*, født 9. okt. 1842 i Wandsbek, Holsten, døbt 20. nov. 1842 i Wandsbek kirke. Var døbt Christoph (efter farfaderen), men kaldtes siden Christopher (efter morfaderen). Blandt fadderne var fabrikant Johann Cornelius Peter v. Lengerecke og ritmester Johannes v. Holler, begge Wandsbek. Konf. 5. okt. 1856 i Fr.havn kirke. Hovmester. Kom til Kbh. i 30 års alderen. Død 13. sept. 1885 i Kbh., begr. 18. sept. 1885 (Skt. Pauls kirke, Kbh./Vestre K.).

Viet 7. febr. 1882 i Skt. Pauls kirke, Kbh., til *Oline Jacobsen*, født 16. dec. 1849 i Sletten, Frederiksborg amt, døbt 10. marts 1850 i Asminderød kirke, Frederiksborg amt. (Forældre: fisker *Jacob Rasmussen* og hustru *Kirsten Olsen*, Sletten).¹⁷

2. *Johanne Petrea Charlotte Bertram*, født 5. marts 1844 i Kbh., døbt 16. juni 1849 i Garnisons kirke, Kbh., konf. 11. april 1858 i Fr.havn kirke. Død 11. febr. 1893 i Kbh., begr. 17. febr. 1893 (Skt. Johannes kirken, Kbh./Vestre K.) Ugift.
3. *Fritz Julius Wilhelm Bertram*, født 15. jan. 1846 i Kbh., døbt 31. maj 1846 i Garnisons kirke, Kbh. Boet i Kbh. fra det 14. år. Konf. 15. april 1860 i Fr.havn. Ansat ved toldvæsnet i Kbh., senest som toldvagtmaster. Død 12. marts 1925 i Hellerup, Maglegårds sogn, Kbh.s amt, begr. 17. marts 1925 Bispebj. Kr./Vestre K.).

Viet 1' 20. febr. 1874 i Helligåndskirken, Kbh., til *Johanne Caroline Marie Joachim*, født 29. nov. 1824 i Aarhus, hjemmedøbt 2. jan. 1825, fremst. i Aarhus domkirke 27. marts 1825. (Forældre: malermester *Daniel Philip Joachim* og hustru *Anne Marie Møller*, Aarhus.) Boede i Kbh. fra 27 års alderen. Ingen børn.



Toldvagtmaster *Wilhelm Bertram* (1846-1925), Kbh.

Viet 2' 14. aug. 1907 i Skt. Jacobs kirken, Kbh., til *Anne Marie Sørensen*, f. *Lindberg*, født 14. jan. 1859 på Frbg., døbt 20. febr. 1859 i Frederiksberg kirke. (Forældre: tømrer *Lauritz Carlsen Lindberg* og hustru *Ellen Marie Andresen*, Frbg.). Hun var enke med fire børn, der 1908 adopteredes af Wilhelm Bertram. – Anne Marie Bertram f. Lindberg døde 28. apr. 1936 i Kbh. (Grøndals sogn), begr. 3. maj 1936 Vestre K.

a. *Mary Elisabeth Bertram*, født 29. aug. 1886 i Kbh., døbt 24. okt. 1886 i Skt. Jacobs kirken, Kbh. Kass. hos »Illum«, senere ans. i fors.selsk. »Absalon«, forretn.indehaver i Kbh., ans. i finansmin. Død 3. dec. 1981, begr. 10. dec. 1981 Vestre K.

b. *Kai Hjalmar Bertram*, født 21. nov. 1888 i Kbh., døbt 13. jan. 1889 i Skt. Jacobs kirken, Kbh. Afdelingschef i fors.selsk. »Skandinavia«. Førhen ansat hos Jul. Heckscher 1907-09, i »Rheinisch-Westfälischer Lloyd«, Gladbach 1909-12, i »Nord-Deutsche Versicherungs-Gesellschaft« Hamburg 1910-12 og i »Deutscher Lloyd« Berlin 1912-14.¹⁸ Død 10. febr. 1977, begr. 15. febr. 1977 Vedbæk kirkeg.

Viet 9. maj 1920 i Frihavnskirken, Kbh., til *Ellen Aurelia Marie Larsen*, født 16. okt. 1891 i Kbh., døbt 3. jan. 1892 i Skt. Jacobs kirken, Kbh. (Forældre: skomager *Morten Larsen* og hustru *Frederikke Gertrud Jensen*, Kbh.) Knyttet til Dansk Røde Kors og Lottekorpsset. Best.medl. i D.R.K.'s Søllerød-afd., leder af Lottekorpssets forbindsstation, Vedbæk. Tildelt H.M. Kongens Emblem i 1942 og i 1946·Dansk Røde Kors' Mindetegn for krigshjælpearbejde 1939-45. Død 15. apr. 1947, begr. 19. apr. 1947 Vedbæk kirkeg.

A) *Mogens Bertram*, født 29. sept. 1920 i Ballerup, Kbh.s amt, hjemmedøbt 9. nov. 1920, fremst. 20. marts 1921 i Frihavnskirken, Kbh. Indretningsarkitekt.

B) *Erik Hjalmar Bertram*, født 17. apr. 1925 på Frbg., døbt 7. juni 1925 i Enghave kirke, Kbh. Læge. Cand.med. 1953, derefter ans. på forsk. hosp. 1953-57, således Aalborg Amtssygeh. 1953 og Sct. Maria Hosp. Vejle 1955. Praksis i Trørød fra maj 1957.¹⁹

Viet 9. nov. 1951 i Messiaskirken, Gentofte, til *Anne Gertrude Kragh*, født 13. marts 1926 i Detroit, USA. (Forældre: ing. *Carl Jacob Kragh* og hustru *Karin Frederikke Hay*).

1) *Carsten Bertram*, født 19. apr. 1954 i Sct. Ansgar sogn, Aalborg, døbt 1. aug. 1954 i Sct. Ansgar kirke, Aalborg. Ingeniør.

- 2) *Annegrete Bertram*, født 31. okt. 1955 i Esbønderup sogn, Fr.borg amt, døbt 26. dec. 1955 i Esbønderup kirke. Bandagist.
- c. *Ellen Marie Bertram*, født 12. febr. 1895 i Kbh., døbt 7. apr. 1895 i Skt. Jacobs kirken, Kbh. Konf. 2. apr. 1911 smst. Død 8. marts 1967 i Kbh., begr. 11. marts 1967 (Margrethe sogn, Kbh. Valby/Vestre K.).

Viet 18. nov. 1928 i Taksigelseskirken, Kbh., til lærer *Thorvald Starvig*, født 17. juli 1896 i Kbh., døbt 24. apr. 1903 i Skt. Stafans kirken, Kbh. (Forældre: billedskærer *Louis Heinrich August Schradieck* og hustru *Elisabeth Bay*, Kbh.). Navneforandr. 1927 til Starvig. Lærer (Blågårds sem. 1924), fra 1928 ved Stubbekøbing komm. skolevæsen. Død 27. marts 1979 og begr. Vestre K., Kbh.

A) *Ole Starvig*, født 29. maj 1932 i Stubbekøbing, hjemmedøbt 1. juni 1932, fremst. 26. dec. 1932 i Stubbekøbing kirke. Salgschef.

- d. *Signe Margrethe Klara Bertram*, født 16. jan. 1897 i Kbh., døbt 29. aug. 1897 i Sions kirke, Kbh. Konf. 2. apr. 1911 i Skt. Jacobs kirken, Kbh. (samme dag som sin ældre søster). Død 14. febr. 1923 i Kbh., begr. 18. febr. 1923 (Skt. Jacobs kirken, Kbh./Vestre K.).

Søn af Fritz Julius Wilhelm Bertram og hustru Anne Marie f. Lindberg:

- e. *Robert Edvard Bertram*, født 17. dec. 1900 i Kbh., døbt 4. apr. 1901 i Skt. Jacobs kirken, Kbh. Konf. 21. marts 1915 smst. Cand.polit 1927, sekr. i Finansmin., dept.f.told- og forbrugsafgifter 1929, fuldmægtig 1935, eksp.sekr. 1938, kontorchef 1946, overtoldinspektør 1950-70. Medarb. v. Overskyldrådet 1927-38 og v. Statens Ligningsdirektorat 1938-50, toldsagkyndig medarb. v. det fællesnord. udv. f. økon. samarbejde 1948-54. Kommandør af Dannebrog 1970.²⁰ Død 12. febr. 1977, begr. 17. febr. 1977 Flintholm kirke, Frbg./Frbg. gl.kirkeg.

Viet 1' 4. juni 1924 på Københavns Rådhus til *Helga Wilhelmina Hult*, født 31. okt. 1893 i Landskrona, Malmöhus län, Sverige, døbt 20. nov. 1898 i Sofia Albertina kyrkan, Landskrona. (Forældre: *Walfred Persson Hult* og hustru *Emma Nilsson*, Landskrona.)



Fra venstre overtoldinspektør *Robert Bertram* (1900-1977), og sønnerne læge *Henrik Bertram* og professor, dr.odont. *Ulrik Bertram*.

A) *Henrik Bertram*, født 27. jan. 1930 i Kbh., døbt 20. apr. 1930 i Lutherkirken, Kbh. Læge. Cand.med. 1958. Ans. v. forsk. hosp., bl.a. Rønne Centr.sygeh., Centr.sygeh. Hjørring, Landshosp. Sønderborg og Svendb. Centr.sygeh., nu praks. læge i Odense. Studierejse London 1976 (tropemed.). Tidsskr.artikler.²¹

Viet 18. febr. 1958 i Nylars kirke, Bornholms amt, til laborant *Kirsten Kaas*, født 12. okt. 1932 i Vestermarie, Bornholms amt, døbt 30. okt. 1932 i Vestermarie kirke. (Forældre: *Arne Kaas* og hustru *Adelheid Juliette Kofoed*, Vestermarie.)

- 1) *Helle Bertram*, født 20. nov. 1960 i Sønderborg, Sønderborg amt, døbt 2. apr. 1961 i Skt. Jacobs kirken, Kbh.
- 2) *Flemming Bertram*, født 23. maj 1964 i Svendborg, Svendb. amt, døbt 30. aug. 1964 i Skt. Nikolaj kirke, Svendborg.

B) *Ulrik Bertram*, født 17. okt. 1933 på Frederiksberg, Solbjerg sogn, døbt 17. dec. 1933 i Grøndalskirken, Kbh. Professor, dr. odont. Tandlæge 1957, i praksis 1957-63, undervisn.ass. v. Kbh.s Tandlægehøjsk. 1958-63., højskoleadj. 1963-66, afd.leder v. Aarhus Tandlægehøjsk. 1966-67, dr.odont. 1967, professor i proteselære v. Aarhus Tandlægehøjsk. 1967, prorektor v. Aarhus Tandlægehøjsk. 1972. President f. Int. Ass. for Dental Research, Scandinavian Division, 1972 og for Scand. Society f. Prosthetic Dentistry 1972. Har skrevet: *Xerostomia* (disputats 1967) og artikler i inden- og udenl. tidsskrifter. Studie- og foredragsrejser i Europa og Amerika 1966-71.²²

Viet 6. dec. 1958 i Vanløse kirke, Kbh., til *Lise Wollesen*, født 6. sept. 1933 i Kbh., døbt 5. nov. 1933 i Vanløse kirke. (Forældre: snedkermester *Johan Christian Wollesen* og hustru *Esther Kathrine Holstebro*, Kbh.)

1) *Lars Bo Bertram*, født 28. dec. 1962 i Kbh., døbt 11. april 1963 i Skovshoved kirke, Gentofte, Kbh.s amt.

2) *Charlotte Bertram*, født 28. maj 1965 i Aarhus, døbt 15. aug. 1965 i Skovshoved kirke, Gentofte, Kbh.s amt.

3) *Henriette Bertram*, født 2. jan. 1968 i Aarhus, døbt 14. apr. 1968 i Skødstrup kirke, Aarhus amt.

Viet 2' 5. aug. 1950 til *Inge Jørgensen*, født 20. juli 1914 i Kbh., døbt 6. sept. 1914 i Garnisons kirke, kbh. (Forældre: arkitekt *Niels Conrad Valdemar Jørgensen* og hustru *Johanne Marie Nielsen*, Kbh.) Overassistent i Departementet for Told- og Forbrugsafgifter.

4. *Marie Sabine Caroline Bertram*, født 13. sept. 1847 i Frederikshavn, døbt 26. marts 1848 i Frederikshavn kirke.

5. *Augusta Haraldine Camilla Bertram*, født 25. jan. 1849 i Frederikshavn, døbt 4. maj 1849 i Frederikshavn kirke. Død 28. okt. 1921 i Kbh. (Christians sogn), begr. 3. nov. 1921 (Vestre K.).

Viet 10. juni 1870 i Frederiksberg kirke til barber *Georg Vilhelm Grundtvig*, født 25. aug. 1835 i Kbh., døbt 13. okt. 1836 i Vor Frue kirke, Kbh. (Forældre: snedkermester *Enoch August*

Grundtvig og hustru Catharina Vilhelmine Soldan, Kbh.) (Stavet Wilhelm ved dåben.) Konf. 14. april 1850 i Vor Frues kirke, Kbh. Blev 1855 snedkersvend. Ans. 1. marts 1880 som bademester på den Hambroe'ske badeanstalt i Pilestræde/Trinitatis kirkeplads, Kbh., hvilken stilling han havde i 31 år til 1911.^{23 & 24} Død 6. juni 1915 i Kbh. (Anna sogn), begr. 11. juni 1915 Vestre K.



Barber *Georg Vilhelm Grundtvig* (1835-1915), Kbh., var oprindelig snedker, men blev siden i 31 år bademester på badeanstalten bag Trinitatis kirke.

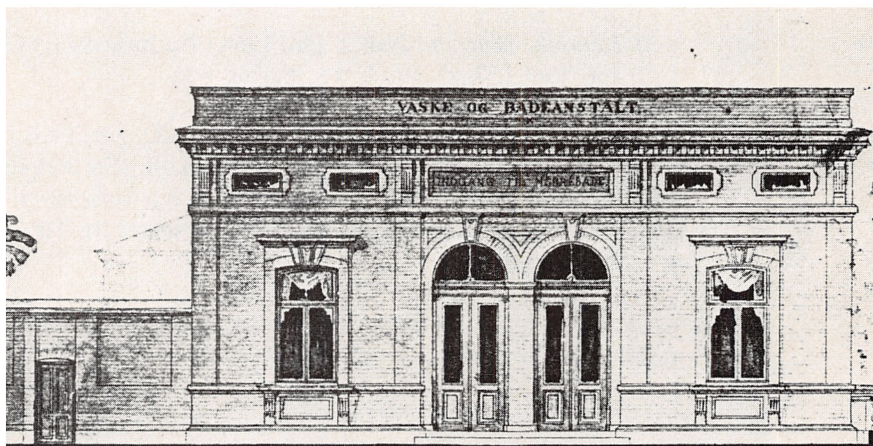

Opstalt af Hambros vaske- og badeanstalt, facade mod Trinitatis kirkeplads, Kbh. Den engelske, men danskfødte finansmand, baron Hambro skænkede 1850 større beløb til sin fødeby til opførelsen af de Hambroske vaske- og badeanstalter. Denne, der dels vendte ud mod Pilestræde, dels til Trinitatis kirkeplads, indrettedes 1876 og nedlagdes 1918. *G. V. Grundtvig* var her bademester fra 1880-1911. Personalet var (1900) på ialt 15, og Grundtvig havde næststørst anciennitet, kun inspektøren havde været ansat 2 år længere (Kbh.s Stadsarkiv.)

- a. *August Vilhelm Grundtvig*, født 1. sept. 1870 i Kbh., døbt 9. okt. 1870 i Holmens kirke, Kbh. Konf. 12. okt. 1884 i Skt. Johannes kirken, Kbh. Fabriksforvalter i Kbh. Død 21. juli 1951 på Frbg. (Sct. Thomas sogn), begr. 25. juli 1951 (Søndermarks Kr.).

Viet 10. juni (forældrenes sølvbryllupsdag) 1895 i Frederikskirken (Marmorkirken), Kbh. til *Alma Elisabeth Jørgensen*, født 1. marts 1872 i Kbh., døbt 28. april 1872 i Holmens kirke, Kbh. (Forældre: instrumentmager, smed *Theodor Vilhelm Heinrich Jørgensen* og hustru *Henriette Frederikke Nielsen*, Kbh.) Død 11. nov. 1948 på Frbg. (Sct. Thomas sogn), begr. 15. nov. 1948 (Søndermarks Kr.). Ingen børn.

- b. *Harald Laurits Martin Grundtvig*, født 24. dec. 1872, døbt 6. juli 1873 i Trinitatis kirke, Kbh. Konf. 17. apr. 1887 i Skt. Johannes kirken, Kbh. Handelsfuldmægtig og forvalter i Kbh. Død 25. juni 1949, begr. 2. juli 1949 Sundby Kr./Sundby kirkeg.

Viet 25. juli 1899 i Sundby kirke, Kbh., til *Magdalene Amanda Alexandra Christensen*, født 9. okt. 1873 i Sundbyvester, Kbh., døbt 26. dec. 1873 i Sundby kirke. (Forældre: skorstensfejermester *Carl Vilhelm Christensen*, og hustru *Ida Jensine Jensen*, Sundbyvester.) Konf. 29. sept. 1884 i Sundby kirke. Død 28. okt. 1962 i Kbh., begr. 3. nov. 1962 Sundby Kirkeg.

- A) *Else Grundtvig*, født 21. juli 1900 i Sundby, Kbh., døbt 26. aug. 1900 i Sundby kirke, Kbh. Konf. 3. okt. 1915 i Vanløse kirke.

Viet 26. sept. 1925 i Sundby kirke, Kbh., til malermester *Sofus Johannes Madsen*, født 14. marts 1897 i Gudbjerg sogn, Svendborg amt, døbt 25. april 1897 i Gudbjerg kirke. (Forældre: skomager *Christian Marius Madsen* og hustru *Marie K.K. Pedersen*.) Død 3. april 1978.

- 1) *Tove Grundtvig Madsen*, født 23. aug. 1930 i Vanløse, Kbh., døbt 9. nov. 1930 i Samuelskirken, Kbh.

Viet 9. april 1955 i Frederiksberg kirke til direktør *Axel William Fix-Hansen*, født 10. marts 1929 i Sct. Marcus kirken, Frbg., døbt 9. maj 1929 i Frederiksberg kirke.

(Forældre: *William August Martin Hansen* og hustru *Else Carla Fix*.)

(a) *Michael William Grundtvig Fix*, født 5. marts 1961 i Kbh., døbt 20. aug. 1961 i Jægersborg kirke, Gentofte.

(b) *Charlotte Grundtvig Fix*, født 3. april 1965 i Kbh., døbt 10. april 1965 i Rigshosp. sogn, Kbh.

2) *Jørgen Grundtvig Madsen*, født 30. jan. 1943 i Vor Frelseres sogn, Kbh., døbt 14. marts 1943 i Sundby kirke, Kbh.

Viet 22. maj 1966 i Filips kirke, Sundby Kbh., til *Birte Drowe Lindgård*, født 5. april 1944 i Solbjerg sogn, Frbg., døbt 16. juli 1944 i Rødovre kirke. (Forældre: tjener *Jens Peter Lindgård* og hustru *Erna Drowe Petersen*.)

(a) *Aline Grundtvig Madsen*, født 24. nov. 1966 i Kbh., døbt 5. febr. 1967 i Taksigelseskirken, Kbh.

(b) *Thomas Grundtvig Madsen*, født 1. juli 1968 i Kbh., døbt 13. okt. 1968 i Taksigelseskirken, Kbh.

B) *Maja Grundtvig*, født 28. juni 1901 i Sundby, Kbh., døbt 4. aug. 1901 i Sundby kirke, Kbh.

Viet 24. juni 1925 i Mariendalskirken, Frbg., til *Johannes Herskind*, født 14. sept. 1897 i Kbh., døbt 24. okt. 1897 i Sions kirke, Kbh. (Forældre: vognmand *Albert Andreas Herskind Petersen* og hustru *Laura Cathrine Jacobine Eistrup*, Kbh.) Navneforandr. 1921 fra Herskind Petersen.

1) *Junker Michael Grundtvig Herskind*, født 1. okt. 1926 i Kbh., døbt 6. febr. 1927 i Nathanaels kirke, Kbh.

Viet 8. dec. 1951 i Roskilde domkirke, Roskilde, til *Birte Futtrup*, født 15. okt. 1931 i Roskilde, døbt 29. nov. 1931 i Roskilde domkirke. (Forældre: *Kai Emil Futtrup* og hustru *Emilie Marie Martha Thiesen*, Roskilde.)

- (a) *Lise Grundtvig Herskind*, født 16. maj 1952 i Roskilde, døbt 13. juli 1952 i Roskilde domkirke.
- (b) *Jan Herskind*, født 12. jan. 1955 i Roskilde, døbt 6. marts 1955 i Roskilde domkirke.
- (c) *Jacob Herskind*, født 3. april 1958 i Roskilde, døbt 1. juni 1958 i Roskilde domkirke.
- (d) *Mette Grundtvig Herskind*, født 9. juni 1959 i Roskilde, døbt 23. aug. 1959 i Roskilde domkirke.
- C) *Rigmor Grundtvig*, født 17. jan. 1903 i Kbh., døbt 21. jan 1903 i Rigshosp. sogn, Kbh. Død 23. dec. 1976, begr. 28. dec. 1976 Sundby k., Kbh.
- Viet 14. marts 1926 i Sundby kirke, Kbh., til købmand *Alexander Johannes Emanuel Sørensen*, født 10. okt. 1890 i Kbh., døbt 1. marts 1891 i Vor Frelzers kirke, Kbh. (Forældre: murersvend *Otto Emanuel Sørensen* og hustru *Anna Luise Ludwig*, Kbh.) Død 10. okt. 1949, begr. 20. okt. 1949 Sundby k.
- D) *Ketty Grundtvig*, født 16. juni 1912 i Davids sogn, Kbh., døbt 21. juli 1912 i Davids sogn kirken, Kbh. Død 6. juni 1933 i Kbh., begr. 11. juni 1933 Filips kirke/Sundby Kg.
- E) *Gurli Grundtvig*, født 23. juli 1913 i Davids sogn, Kbh., døbt 8. marts 1914 i Davids kirken, Kbh. Kaldes Bitten.
- Viet 13. maj 1939 på Kbh.s Rådhus til radiotekniker *Julius Alfred Herman Hartvig*, født 10. jan 1912 i Kbh., navngivet 7. aug. 1912. (Forældre: redaktør *Herman Hartvig* og hustru *Henriette Theodora Charlotte Metha Severine Meyer*, Kbh.)
- 1) *Herman Hartvig*, født 6. juni 1943 i Kgs. Lyngby sogn, døbt 15. aug. 1943 i Kgs. Lyngby kirke, Kbh.s amt.
- Viet 22. juni 1968 i Brønshøj kirke, Kbh., til *Anne-Marie Brandhøj*, født 10. juni 1948 i Kbh., døbt 3. april 1949 i Nørre Hosp.s kirke, Kbh.

- (a) *Henning Hermann Hartvig*, født 8. april 1969 i Gentofte, Kbh.s amt, døbt 21. sept. 1969 i Lundtofte kirke, Kbh.s amt.
- (b) *Sussi Hartvig*, født 1. okt. 1971 i Gentofte sogn, Kbh.s amt, døbt 26. marts 1972 i Kgs. Lyngby kirke, Kbh.s amt.
- 2) *Hanne Hartvig*, født 19. sept. 1945 i Kgs. Lyngby, Kbh.s amt, døbt 12. dec. 1945 i Kgs. Lyngby kirke.
- Viet 5. juli 1969 i Kgs. Lyngby kirke til *Preben Bengtsson*, født 30. april 1945 i Kbh.
- (a) *Glenn Michael Hartvig*, født 31. aug. 1972 i Hørsholm sogn, Kbh.s amt, døbt 7. jan. 1973 i Kgs. Lyngby kirke.
- F) *Vilhelm Carl Georg Grundtvig*, født 16. marts 1915 i Davids sogn, Kbh., døbt 17. okt. 1915 i Vanløse kirke, Kbh. Malermester. Ugift.
- G) *Grethe Grundtvig*, født 29. febr. 1916 i Vanløse, Kbh., hjemmedøbt 28. apr. 1916 (Vanløse sogn, Kbh.).
- Viet 1' 6. jan. 1945 i Kastrup kirke, Kbh.s amt, til musiker *Carl Rasmus Petersen*, født 1. juli 1904 i Sct. Thomas sogn, Frbg., navngivet 2. maj 1906. (Forældre: mejeriarb. *Carl Axel Alfred Petersen* og hustru *Julie Marie Christensen*). Død 10. febr. 1953 i Kbh., begr. 15. febr. 1953 (Købnerkirken, Kbh./Sundby kg.).
- 1) *Annie Grundtvig Petersen*, født 18. aug. 1946 i Kbh., døbt 24. nov. 1946 i Sundby kirke, Kbh.
- Viet 27. juni 1967 på Kbh.s Rådhus til *Erling Zetterstrøm*. Ægtesk. opl.
- Viet 2' 6. febr. 1975 på Kbh.s Rådhus til *Knud Harald Hansen*, født 26. juni 1903 i Kbh., døbt 26. dec. 1903 i Sct. Stefans kirke, Kbh. (Forældre: murer *Jens Vilhelm Hansen* og hustru *Henriette Albertine Andreasen*, Kbh.).

- c. *Thorvald Kristoffer Johan Grundtvig*, født 21. juli 1874 i Kbh., døbt 11. okt. 1874 i Skt. Johannes kirke, Kbh. Konf. 7. okt. 1888 smst. Udvandret samme år til New York, hvor han blev kok.

Viet 17. febr. 1901 til *Selina Veronica Chute*, født 9. aug. 1877 i New York, USA.

- d. *Camillo Bertram Grundtvig*, født 20. febr. 1876 i Kbh., døbt 14. maj 1876 i Skt. Johannes kirke, Kbh.

- e. *Karen Marie Kathrine Grundtvig*, født 11. juli 1881 i Kbh., døbt 7. aug. 1881 i Skt. Johannes kirke, Kbh. Konf. 6. okt. 1895 smst. Udvandret samme år som 15årig med sin tante (Olga S.D. Mosgaard f. Bertram) og onkel (Har. B. Mosgaard) til USA. Boede først hos sin tante og onkel, der da arbejdede ved Le High Railroad og da nylig var forflyttet fra Perth Amboy, New Jersey, til Packerton, Jim Thorpe, Pennsylvania.

Arbejdede som frivillig sygeplejerske på Jamaica Hospital i New York under første verdenskrig. Fejrede sin 100 års fødselsdag 1981 i sin nuvæ. hjemby Farmington Woods, Unionville, Conn., under stor opmærksomhed fra den lokale presse og med mange gæster fra ind- og udland.

Viet 14. marts 1899 i Packerton, Jim Thorpe, Penn., (husvielse hos sin tante og onkel) af den danske præst, pastor Steenstrup fra den danske kirke i Perth Amboy, til prokurist *Georg Villiam Jepsen*, født 10. juni 1874 i Nykøbing Falster, Maribo amt, døbt 27. sept. 1874 smst. (Forældre: gymnastiklærer *Johan Jacob Wilhelm Jepsen* og hustru *Ane Marie Kock*, Nyk. F.) Konf. 7. april 1889 i Nyk. F. kirke. Udvandret med M/S »Island« til New York 16. febr. 1897 fra Randers.

Ægteparret boede kun kort tid i Packerton, Penn. Så flyttede de til Perth Amboy i New Jersey og så til New York og til Connecticut.

- A) *Margrethe Jepsen*, født 24. nov. 1902 i New York. Død 28. marts 1945.

Viet 14. marts 1924 til bogholder *Charles S. Cook*, født 4. dec. 1891 i Charlotte, North Carolina, USA, død 27. sept. 1968.

- 1) *Barbara Ann Cook*, født 13. marts 1928. Viet 17. jan. 1957 i West Hartford, Connecticut, USA, til arkitekt *Warren S. Ashley*, født 9. okt. 1909, død 27. sept. 1968. Ingen børn.
- B) *Ellen Jepsen*, født 11. okt. 1908 i New York. Viet 11. juli 1928 i Church of the Resurrection, Richmond Hill, Long Island, New York, til *Henry F. Andretta*, født 28. nov. 1901.
- 1) *George Henry Andretta*, født 15. maj 1930, død 14. sept. 1959.
- C) *William Jepsen*, født 22. nov. 1912, faldet under anden verdenskrig i Belgien 1944.



Øverst *Berthel Helseth* (f. 1882), senere gift med *Mathilde Hansen*, t.v. *Harald Bertram* (f. 1886), *Kristoffer Grundtvig* (f. 1885) og t.h. *Vilhelm Bertram* (f. 1884), fot. 1902.

- f. *Kristoffer Johannes Grundtvig*, født 3. okt. 1885 i Kbh., døbt 29. nov. 1885 i Skt. Johannes kirke, Kbh. Konf. 8. okt. 1899 smst. Udvandret 1907 til USA. Handelskontorist.
- g. *Lovise Olga Johanne Grundtvig*, født 3. febr. 1888 i Kbh., døbt 29. april 1888 i Skt. Johannes kirke, Kbh. Konf. 11. okt. 1903 smst. Udvandret til USA.
- Viet 18. juli 1908 i New York, USA, til bogholder *Edvin Madvig*, født 27. febr. 1881 på »Skovlund« ved Esrom, Frederiksborg amt, døbt 8. maj 1881 i Tikøb kirke, Frederiksborg amt. (Forældre: proprietær af »Skovlund« *Christian Madvig*, senere grosserer i Kbh., og hustru *Gerhardine Ottilie Müller*.)

Konf. 4. okt. 1896 i Garnisons kirke, Kbh. Død i New York.
Ingen børn.

- h. *Nikolai Frederik Severin Grundtvig*, født 18. juli 1889 i Kbh., døbt 25. aug. 1889 i Skt. Johannes kirke, Kbh. Konf. 11. okt. 1903 smst. Handelskontorist, senere prokurist. Forretn.fører i Vangede & Omegns sygekasse fra 1. marts 1932.²⁵ Død 7. juni 1962 i Gentofte, begr. 11. juni 1962 Gentofte kirke.

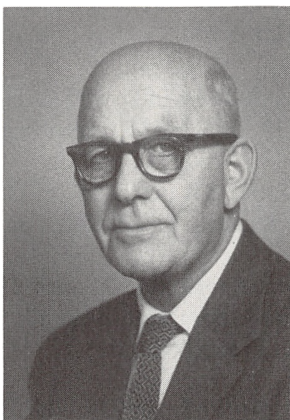

Forretningsfører *N.F.S. Grundtvig* (1889-1962)
og hustru *Minna Cathrine Grundtvig*, f. *Hansen*, (f. 1896), Gentofte.

Viet 7. juni 1919 i Middelfart kirke, Odense amt, til *Minna Cathrine Hansen*, født 24. maj 1896 i Middelfart, døbt 26. juli 1896 i Middelfart kirke. (Forældre: bankdirektør, grosserer *Christian Hansen* og hustru *Johanne Henriette Holm*, Middelfart.)

- A) *Sven Vilhelm Grundtvig*, født 16. jan. 1921 i Kbh., døbt 12. marts 1921 i Vanløse kirke, Kbh.

Viet 29. april 1944 i Gentofte kirke, Kbh.s amt, til *Lis Runge Caspersen*, født 2. dec. 1916 i Holmens sogn, Kbh., døbt 7. febr. 1918 (Aldersro sogn, Kbh.). (Forældre: ing.ass. *Herbert Thorkild Johs. Caspersen* og hustru *Klara Elvira Runge*, Kbh.)

- 1) *Ole Grundtvig*, født 16. juli 1944 i Gentofte, døbt 21. okt. 1944 i Gentofte kirke.

2) *Claus Grundtvig*, født 11. juni 1946 i Ordrup, Kbh.s amt, døbt 26. okt. 1946 i Gentofte kirke. Salgsassistent.

3) *Anne-Dorte Grundtvig*, født 19. marts 1948 i Ordrup, døbt 19. marts 1949 i Gentofte kirke.

Viet 13. okt. 1973 i Gentofte kirke til frisørmester *Jens Christian Krog*, født 5. maj 1947 i Herlev, døbt 5. maj 1947 i Herlev kirke, Kbh.s amt. (Forældre: slagtermester *Alfred Kristian Farcinsen* og hustru *Henny Olga Pedersen Krog*, Herlev.)

(a) *Trine Krog*, født 14. aug. 1973 i Hørsholm, Kbh.s amt, døbt 13. okt. 1973 i Gentofte kirke.

(b) *Kim Krog*, født 23. marts 1975 i Glostrup, døbt 7. juni 1975 i Ballerup kirke, Kbh.s amt.

(c) *Maria Egeris Krog*, født 2. april 1979 i Frederiksund, Frederiksborg amt, døbt 17. juni 1979 i Snostrup kirke, Frederikssund.

B) *Johanne Birgitte Grundtvig*, født 14. juni 1922 i Kbh., døbt 6. juli 1922 i Vanløse kirke, Kbh. Udvandret 20. dec. 1940 til Colombia, Sydamerika.

Viet 1' 21. febr. 1941 i det danske generalkonsulat, Bogota, Colombia, til salgschef *Jørgen Christian Borberg*, født 26. aug. 1911 i Sct. Hans Hosp., Roskilde amt, døbt 19. april 1912 i Sct. Hans Hosp. kirke. (Forældre: overlæge v. Sct. Hans Hosp., dr.med. *Niels Christian Borberg* og hustru *Karen Margrethe Lauritzen*.) Ægtesk. opl. 1947. Ingen børn.

Viet 2' 2. febr. 1948 på Rådhuset i Miami, Florida, USA, til luftkaptajn *Alberto Trujillo Mesa*, født 27. maj 1920 i Medellin, Colombia.

1) *Barbara Ann Trujillo*, født 26. juli 1948 i Bogota, Colombia.

Viet 3. juni 1972 i El Gimnacio Moderno kirken, Bogota, til kontorchef *Arunas Vaicius Budnikas*, født 30. okt. 1945 i Gunzenhausen, Tyskland.

2) *Minna Katrine Trujillo*, født 2. aug. 1951 i Bogota, Colombia.

Viet 16. juni 1973 i Sinagoen Maguen Ovadia, Bogota, til dr. *Ronald Wolf Bakalarz Nachgeist*, født 9. jan. 1950 i New York, USA.

3) *Sandra Trujillo*, født 2. okt. 1957 i Bogota, Colombia.

C) *Karen Louise Grundtvig*, født 31. marts 1924 i Kbh., døbt 13. juli 1924 i Christianskirken, Kbh.

Viet 20. juni 1947 i Gentofte kirke, Kbh.s amt, til ingeniør v. DSB, *Karl Holst*, født 11. sept. 1918 i Helligånds sogn, Kbh., døbt 3. nov. 1918 i Esajaskirken, Østervold sogn, Kbh. (Forældre: arkitekt *Ole Holst* og hustru *Emma Ulrika Cecilie Holm*, Kbh.)

1) *Karl-Georg Holst*, født 4. maj 1949 i Sions sogn, Kbh., døbt 26. juni 1949 i Søborg kirke, Kbh.s amt, lærer, og *Anne Birkebæk*, født 7. juli 1952.

(a) *Line Birkebæk Holst*, født 20. nov. 1979 på Frbg.

2) *Johanne Birgitte Holst*, født 20. marts 1952 i Sct. Thomas sogn, Frbg., døbt 20. juli 1952 i Søborg kirke. Barneplejerske.

Viet 14. sept. 1974 i Stengård kirke, Bagsværd, til *Hening Boman Hede*, født 15. juli 1952 i Kgs. Lyngby, Kbh.s amt, døbt 9. nov. 1952 i Christianskirken, Kgs. Lyngby. (Forældre: entreprenør *Jens Olsen Hede* og hustru *Doris Cecilie Sørensen*, Kgs. Lyngby.)

3) *Karen Lisbeth Holst*, født 5. juli 1953 i Sct. Thomas sogn, Frbg., døbt 20. sept. 1953 i Søborg kirke.

Viet 23. april 1976 i Stengård kirke, Bagsværd, til *Ole Erik Nissen*, født 6. aug. 1954 i Helligkors sogn, Kbh., døbt 24. okt. 1954 i Helligkors kirke, Kbh.

(a) *Hans-Henrik Nissen*, født 28. dec. 1973, døbt 17. febr. 1974 i Stengård kirke, Bagsværd.

(b) *Heidi Elisabeth Nissen*, født 6. juli 1980 i Gentofte, døbt 10. aug. 1980 i Stengård kirke, Bagsværd.

4) *Jens Otto Holst*, født 3. nov. 1964 i Sct. Thomas sogn, Frbg., døbt 20. dec. 1964 i Stengård kirke, Bagsværd.

D) *Andreas Christian Grundtvig*, født 14. jan. 1926 i Kbh., døbt 5. april 1926 i Christianskirken, Kbh. Instrumentmager.

Viet 10. juli 1954 i Kongsted kirke, Præstø amt, til *Aase Smith*, født 26. maj 1931 i Hyllede, Kongsted sogn, Præstø amt, døbt 12. juli 1931 i Kongsted kirke. (Forældre: købm. *Poul August Smith* og hustru *Maren Ingeborg Pedersen*, Hyllede.)

1) *Lone Grundtvig*, født 31. marts 1955 på Frbg., døbt 26. juni 1955 i Grundtvigskirken, Kbh. Sygeplejerske.

2) *Hanne Grundtvig*, født 13. dec. 1956 i Sønderborg, Sønderborg amt, døbt 3. marts 1957 i Grundtvigskirken, Kbh. Sygeplejerske.

3) *Andreas Christian Grundtvig*, født 31. okt. 1959 i Sønderborg, Sønderborg amt, døbt 26. dec. 1959 i Haunbjerg kirke, Sønderborg amt.

4) *Aase Grundtvig*, født 29. okt. 1962 i Glostrup, hjemmedøbt 4. nov. 1962, fremst. 13. jan. 1963 i Gentofte kirke, Kbh.s amt.

E) *Otto Frederik Grundtvig*, født 19. aug. 1927 i Kbh., døbt 20. nov. 1927 i Christianskirken, Kbh. Kontorfuldmægtig.

Viet 5. dec. 1953 i Gentofte kirke, Kbh.s amt, til *Kirsten Arildsen*, født 14. marts 1931 i Gentofte, døbt 21. juni 1931 i Gentofte kirke. (Forældre: *Oluf Viggo Arildsen* og hustru *Kirsten Madsen*.)

1) *Kim Grundtvig*, født 31. maj 1954 i Gentofte, døbt 22. aug. 1954 i Dyssegårdskirken, Gentofte.

- 2) *Bo Henrik Grundtvig*, født 25. febr. 1956 i Gentofte, døbt 6. maj 1956 i Dyssegårdskirken, Gentofte.
 - 3) *Jan Grundtvig*, født 13. juni 1959 i Kbh., døbt 13. sept. 1959 i Dyssegårdskirken, Gentofte. Død 8. april 1964.
 - 4) *Flemming Grundtvig*, født 19. okt. 1967 i Kbh., døbt 4. febr. 1968 i Dyssegårdskirken, Gentofte.
- F) *Nicolai Frederik Severin Grundtvig*, født 27. okt. 1930 i Kbh., døbt 8. febr. 1931 i Christianskirken, Kbh. Kaptajn.
- Viet 1' 25. sept. 1952 i Frbg. kirke til *Ulla Netterstrøm*, født 28. febr. 1930 i Solbjerg sogn, Frbg., døbt 16. maj 1930 i Gentofte kirke. (Forældre: direktør, cand.polit. Sv. *Erik Otto Gøtzsche Netterstrøm* og hustru *Camilla Munch*.)
- 1) *Nicolai Frederik Severin Grundtvig*, født 11. maj 1953 i Godthåb sogn, Frederiksberg, døbt 16. aug. 1953 i Frederiksberg kirke.
 - 2) *Jens Morten Grundtvig*, født 10. nov. 1959 i Aalborg domsogn, døbt 15. maj 1960 i Vejgaard kirke, Aalborg.
- Viet 2' 24. marts 1963 i Lindholm kommune til *Anna Elise Djernis Jensen*, født 5. maj 1929 i Vor Frue sogn, Aalborg, døbt 20. okt. 1929 i Vor Frue kirke, Aalborg. (Forældre: murer *Marius Jensen* og hustru *Sofie Djernis*, Aalborg.)
- 1) *Henrik Djernis Grundtvig*, født 12. juni 1960 i Rigshosp. sogn, Kbh., døbt 20. nov. 1960 i Christianskirken, Kgs. Lyngby.
 - 2) *Anne Vibeke Grundtvig*, født 2. april 1962 i Sct. Thomas sogn, Frbg., døbt 1. dec. 1962 i Søborg kirke, Kbh.
 - 3) *Hans Jørgen Grundtvig*, født 24. juni 1964 i Sct. Thomas sogn, Frbg., døbt 27. dec. 1964 i Gladsaxe kirke, Kbh.s amt.
- Viet 3' 27. okt. 1978 på Ishøj Rådhus, Kbh.s amt, til *Jonna Kielsen*, født 1. april 1939 i Kapernaums sogn, Kbh., døbt

4. juni 1939 i Kildevældskirken, Kbh. (Forældre: mekaniker *Ove Finn Kielsen* og hustru *Dagny Margrethe Andersen*.)

G) *Minna Cathrine Grundtvig*, født 13. april 1932 i Rigshosp. sogn, Kbh., døbt 16. maj 1932 i Christianskirken, Kbh.

Viet 25. sept. 1954 i Gentofte kirke, Kbh.s amt, til ingeniør *Finn Bager*, født 19. jan. 1929 i Skovshoved sogn, Kbh.s amt, døbt 21. juli 1929 i Messiaskirken, Gentofte, Kbh.s amt. (Forældre: ingeniør *Immanuel Bager* og hustru *Mette Marie Haastrup*, f. *Knudsen*, Skovshoved.)

1) *Steen Bager*, født 26. juni 1955 i Sct. Thomas sogn, Frbg., døbt 21. aug. 1955 i Christianskirken, Kgs. Lyngby. Akademiingeniør.

2) *Marianne Bager*, født 1. april 1958 i Sct. Thomas sogn, Frbg., døbt 24. maj 1958 i Virum kirke, Kbh.s amt.

3) *Lars Bager*, født 18. marts 1962 i Sct. Thomas sogn, Frbg., døbt 13. maj 1962 i Virum kirke, død 6. maj 1965.

4) *Tina Bager*, født 10. sept. 1966 i Virum, Kbh.s amt, døbt 6. nov. 1966 i Virum kirke, Kbh.s amt.

6. *Oluf sine Gerhardine Wilhelmine Bertram*, født 21. okt. 1850 i Frederikshavn, døbt 9. marts 1851 i Frederikshavn kirke. Konf.



Julius Theodor Petersen (1848-1940), gift med *Oluf sine Gerhardine Wilhelmine Bertram* (1850-1915).

2. okt. 1864 smst. Død 10. marts 1915 i Viby sogn, Aarhus, begr. 16. marts 1915 (Nordre kg., Aarhus).

Viet 16. maj 1884 i Frederikshavn kirke til maskinarbejder *Julius Theodor Petersen*, født 11. dec. 1848 i Kbh., døbt 21. jan. 1849 i Trinitatis kirke, Kbh. (Forældre: Arbmd. *Jens Petersen* og hustru *Caroline Frederikke Schmidt*, Kbh.) Konf. 12. apr. 1863 Vor Frue kirke, Kbh. Flyttet til Aarhus 1884 fra Kbh. Derefter maskinarbejder v. DSBs centralværksteder i Aarhus. Flyttede siden tilbage til Kbh. Død 21. dec. 1940 i Kbh. Sundby, begr. 27. dec. 1940 fra Bisp.bj. Kr. til Nordre.Kg., Aarhus.

- a. *Kjærry Charlotte Petersen*, født 1. febr. 1887 i Aarhus, døbt 1. jan. 1888 i Vor Frue kirke, Aarhus. Konf. 14. apr. 1901 smst. Navneforandring af fornavn 1920 fra *Kerry*. Ugift. Død 12. juni 1939 i Kbh., (Trinitatis sogn), begr. 16. juni 1939 (Vestre K).
- b. *Orla Ejner Petersen*, født 26. sept. 1890 i Aarhus, døbt 2. aug. 1891 i Vor Frue kirke, Aarhus. Konf. 2. okt. 1904 smst. Ansat i hæren, 1909 korporal, 1. juni 1910 sergent, 1. febr. 1923 officiant, 1. febr. 1931 overofficiant v. 7. art.afd. (i Aarhus), 12. aug. 1953 kaptajn af spec.gruppen. Boede siden i Aalborg. R. af D. 1953. Død 5. febr. 1977 i Aalborg.

Viet 18. nov. 1919 i Nørre Sundby kirke, Aalborg amt, til *Margrethe Povline Jensine Woersaa Jensen*, født 4. dec. 1896 i Aalborg, døbt 21. marts 1897 i Budolfi kirke, Aalborg. (Forældre: murer *Povl Jensen* og hustru *Nielsine Marie Hansen*, Aalborg.) Navneforandr. 1905 til *Woersaa*.

A) *Kjeld Woersaa*, født 20. dec. 1922 i Aarhus, døbt 1. april 1923 i Sct. Johannes kirke, Aarhus. Navneforandring 1960 fra *Woersaa Petersen* til *Woersaa*.

Viet 22. marts 1951 i Nørre Sundby kirke til *Birthe Nordved*, født 10. juli 1930 i Aalborg, døbt 5. okt. 1930 i Vor Frelsers kirke, Aalborg. (Forældre: fuldmægtig *Anders Julius Viggo Nordved* og hustru *Gudrun Marinette Nielsen*, Aalborg.)

- 1) *Helle Woersaa*, født 9. febr. 1953 i Aarhus, døbt 10. maj 1953 i Sct. Lukas kirke, Aarhus.
- 2) *Kirsten Woersaa*, født 3. marts 1954 i Aarhus, døbt 30. maj 1954 i Sct. Lukas kirke, Aarhus.

3) *Birgitte Woersaa*, født 31. maj 1962 i Vissenbjerg sogn, Odense amt, døbt 22. juli 1962 i Vissenbjerg kirke.

c. *Bertram Alexius Petersen*, født 28. okt. 1892 i Aarhus, døbt 23. juli 1893 i Vor Frue kirke, Aarhus. Konf. 30. sept. 1906 smst. Navneforandring 1958 til *Bertram Alexius Bertram*. Ansat i hæren, underofficer, guide i generalstaben, tegner i Kbh.s magistrat, siden forretningsindehaver i Kbh. Død 5. febr. 1966 i Kbh. (Timotheus sogn), begr. 11. febr. 1966 (Søndermarks Kr./Vestre K.).

Viet 1' 27. okt. 1922 i Nøddebo kirke, Frederiksborg amt, til *Dagny Helene Katrine Andersen*, født 31. okt. 1897 på Frbg., døbt 28. nov. 1897 i Sct. Lukas kirke, Frbg. (Forældre: malermester *Anders Christian Andersen* og hustru *Anna Jensen*, Valby.)

A) *Ib Bertram Petersen*, født 25. maj 1924 i Solbjerg sogn, Frbg., døbt 17. aug. 1924 i Timotheus kirke, Kbh. Valby. Overassistent. Navneforandr. 1958 til *Ib Bertram*. Død 13. febr. 1967 i Gentofte, Kbh.s amt, begr. Vestre K.

Viet 1' 31. dec. 1943 i Nøddebo kirke, Frederiksborg amt, til *Inger Valentina Kruuse*, født 10. juni 1926 i Korsør, døbt 27. juni 1926 i Korsør kirke. (Forældre: telegrafist *Michael Kruuse* og hustru *Valentina Fcerolodowna Putintseva*, Korsør.)

1) *Ibn Bertram*, født 4. juli 1944 i Solbjerg sogn, Frbg., døbt 29. okt. 1944 i Timotheus kirke, Kbh. Valby. Navneforandr. 1958 fra *Ibn Bertram Petersen*. Kursusleder.

Viet 31. maj 1968 på Kbh.s Rådhus til *Marianne Talmark*, født 12. febr. 1948 i Rigshosp. sogn, Kbh., døbt 31. okt. 1948 i Lutherkirken, Kbh. Ægtesk. opl.

(a) *Nicolai Bertram*, født 31. okt. 1968 i Kastrup sogn, Kbh.s amt, navngivet 28. okt. 1969 Aalholm sogn, Frbg.

Ibn Bertram og *Birgit Sjøberg*, født 13. dec. 1948 i Tagensbo sogn, Kbh., døbt 20. marts 1949 i Søborg kirke, Kbh. (Forældre: *Kai Bertil Sjøberg* og hustru *Ruth Else Schraub Larsen*.)

(a) *Nadja Bertram Sjøberg*, født 21. sept. 1975 i Rigshosp. sogn, Kbh., navngivet 3. sept. 1976 Aalholm sogn, Frbg.

2) *Ulf Bertram*, født 9. jan 1946 i Solbjerg sogn, Frbg., døbt 26. maj 1946 i Timotheus kirke, Kbh. Valby. Navneforandr. 1958 fra Ulf Bertram Petersen. Ugift.

3) *Bo Bertram*, født 7. okt. 1951 i Solbjerg sogn, Frbg., døbt 30. nov. 1952 i Vor Frelsers kirke, Kbh. Navneforandr. 1958 fra Bo Bertram Petersen. Skuespiller.

Bo Bertram og *Hanne Wilner*, født 10. nov. 1951 i Kbh., døbt 16. marts 1952 i Bethlehems kirke, Kbh.

(a) *Boris Benjamin Bertram*, født 21. dec. 1971 i Kbh., navngiv. 11. dec. 1972 Anna sogn, Kbh.

(b) *Tobias Wilner Bertram*, født 9. okt. 1976 i Kbh., navng. 7. okt. 1977 Sions sogn, Kbh.

Bo Bertram og *Eva Mannow*, født 17. maj 1948 i Advents sogn, Kbh., døbt 22. aug. 1948 i Adventskirken, Kbh.

(a) *Anders Bertram Mannow*, født 24. okt. 1979 i Helligkors sogn, Kbh.

Viet 2' 26. sept. 1956 på Kbh.s Rådhus til *Inger Jørgensen*, født 10. april 1934 i Sct. Mortens sogn, Randers, døbt 21. maj 1934 smst.

1) *Lise Helene Bertram*, født 10. sept. 1958 i Sct. Stefans sogn, Kbh., døbt 24. maj 1959 i Blågårds kirke, Kbh.

2) *Flemming Bertram*, født 11. aug. 1963 i Sct. Stefans sogn, Kbh., døbt 7. maj 1964 i Blågårds kirke, Kbh.

B) *Gunne Bertram*, født 30. juni 1926 i Helligånds sogn, Kbh., døbt 31. okt. 1926 i Thimoteus kirke, Kbh. Valby. Død 1. nov. 1976 i Ringsted, begr. 5. nov. 1976 St. Tåstrup kirke, Holbæk amt.

Viet 2' 4. april 1930 i Timotheus kirke, Kbh. Valby, til *Erna Paula Larsen*, født 13. april 1903 i Kbh., døbt 2. aug. 1903 i Kristkirken, Kbh. (Forældre: arbmd. *Viggo Vilhelm Larsen* og hustru *Jakobine Kirstine Jakobsen*, Kbh.)

A) *Nonni Bertram Petersen*, født 8. aug. 1930 i Solbjerg sogn, Frbg., døbt 8. febr. 1931 i Timotheus kirke, Kbh. Valby.

Viet 1' 6. jan. 1951 i Timotheus kirke, Kbh. Valby, til *Egon Nimann-Nielsen*, født 12. april 1930 i Sct. Lukas sogn, Frbg., døbt 12. okt. 1930 i Sct. Lukas kirke, Frbg. (Forældre: *Eigil Nimann-Nielsen* og hustru *Ellen Astrid Sparrebro*, Frbg.)

1) *Susanne Bertram Møller*, født 4. juni 1951 i Solbjerg sogn, Frbg., døbt 3. febr. 1952 i Ansgarkirken, Kbh. Navneforandr. 1964 fra Nimann-Nielsen til Møller.

Viet til *Søren Olaf Kristensen*, født 19. febr. 1949 i Ishøj, Kbh.s amt.

(a) *Nicolai Bertram Kristensen*, født 12. dec. 1971 i Charlottenlund, døbt 3. nov. 1974 i Glostrup kirke, Kbh.s amt.

(b) *Troels Bertram Kristensen*, født 11. sept. 1974 i Glostrup, døbt 3. nov. 1974 i Glostrup kirke, Kbh.s amt.

(c) *Daniel Bertram Kristensen*, født 3. marts 1976 i Gentofte sogn, Kbh.s amt, døbt 20. febr. 1977 i Lundtofte kirke, Kbh.s amt.

2) *Troels Bertram Møller*, født 4. dec. 1952 i Ansgar sogn, Kbh., døbt 5. juli 1953 i Utterslev kirke, Kbh. Navneforandr. 1964 fra Nimann-Nielsen til Møller.

Viet 2' 21. dec. 1957 i Lyngby Rådhus til forstander *Gorm Carl Max Møller*, født 31. maj 1930 i Kbh.

1) *Birgitte Dot Møller*, født 7. sept. 1958, døbt i Christianskirken, Kgs. Lyngby.

7. *Harald Emil August Bertram*, født 13. marts 1852 i Frederikshavn, hjemmedøbt 2. april 1852, dåben konf. 4. juli 1852 i Frederikshavn kirke. Kom til Kbh. 1876. Skomagemester. Borgerskab i Kbh. 10. juli 1879. Død 5. april 1932 i Kbh. (Frihavns sogn), begr. 10. april 1932 (Vestre K.).

Viet 7. april 1882 i Skt. Johannes kirke, Kbh., til *Rosmine Thrane*, født 20. aug. 1855 i Frederikshavn, døbt 28. okt. 1855 i Frederikshavn kirke. (Forældre: snedker *Jens Madsen Rosborg Thrane* og hustru *Elise Marie Jensdatter*, Fr.havn). Konf. 3. okt. 1869 Fr.havn kirke. Kom til Kbh. 1873. Død 19. juli 1912 i Kbh. (Søndre Frihavns sogn), begr. 25. juli 1912 (Vestre K.).²⁶



Skomagemester
H.E.A. Bertram (1852-
1932) og hustru
Rosmine f. Thrane
(1855-1912).

- a. *Harriet Bertram*, født 12. jan. 1883 i Kbh., døbt 8. april 1883 i Trinitatis kirke, Kbh. Død 30. marts 1885 i Kbh. (Trinitatis kirke), begr. 3. april 1885.
- b. *Vilhelm August Bertram*, født 6. okt. 1884 i Kbh., døbt 14. dec. 1884 i Skt. Pauls kirke, Kbh. Konf. 9. april 1899 smst. Udd. som smed, senere maskinmester og maskininspektør.

Sejlet i forsk. rederier 1906-19. Ansat hos Brorson & Overgaard 1919-22. I rederiet Alfred Christensen 1922. Død 18. dec. 1950, begr. 7. jan. 1951 (Solbjerg kirkeg., Frbg.).²⁷

Viet 12. juni 1918 i Frihavns kirke, Kbh., til *Ellen Margrethe Wentorf*, født 19. okt. 1891 i Kbh., døbt 27. dec. 1891 i Skt. Johannes kirke, Kbh. (Forældre: kunstmaler *Carl Christian Ferdinand Wentorf* og hustru *Alma Margrethe Nathalie Quist*, Kbh.). Konf. 29. marts 1908 i Frbg. kirke. Død 16. okt. 1975 i Kbh. (Blågårds sogn), begr. 21. okt. 1975 Solbjerg kirkeg., Frbg.

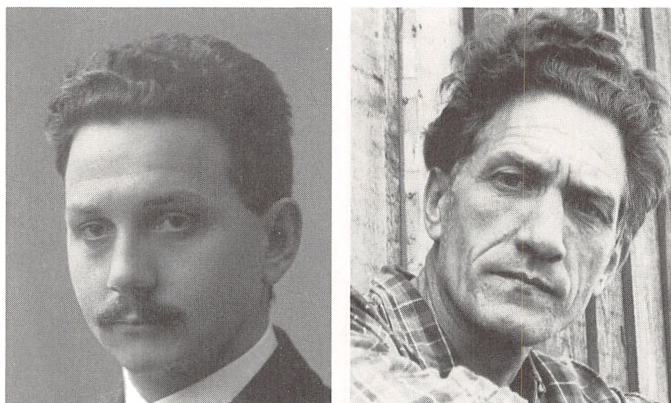

Maskininspektør *Vilhelm August Bertram* (1884-1951) og professor *Helge Bertram*.

A) *Helge Wentorf Bertram*, født 7. aug. 1919 i Aalborg, døbt 12. okt. 1919 i Vor Frelzers kirke, Aalborg. 1936-39 på Bygmesterskolen, 1939-45 på Kunstakademiets malerskole, 1945-46 på Kunstakademiets billedhuggerskole. Studieophold i Frankrig og Italien fra 1947, og studierejser i en række andre lande. Debuterede som maler på Kunstnernes Efterårsudstilling 1940. Siden deltaget på en række udstill. her og i udl. Har desuden arb. m. keramik og mosaik. Udsmykning af Holstebro svømmehal 1970-72. Professor v. Kunstakademiet fra 1971, prorektor smst. 1969-74, rektor smst. 1980. Tildelt Hartmanns legat 1961 og Eckersberg-medailen 1973.²⁸

Viet 1' 31. dec. 1946 i Grøndalskirken, Kbh., til lærer *Ingrid Vivi Arndal*, født 6. aug. 1923 i Kbh., døbt 11. nov. 1923 i Grøndalskirken, Kbh. (Forældre: lærer *Niels Kristian Nielsen Arndal* og hustru *Johanne Johannesen*, Kbh.)

1) *Sanne Bertram*, født 17. jan. 1948 i Ribe, Sct. Catharinæ sogn, døbt 11. juli 1948 i Grøndalskirken, Kbh.

Viet 2' 1. juli 1955 på Kbh.s Rådhus til *Erna Elisabeth Wagner*, født 5. jan. 1924 på »Hammerdalsgård«, Svanninge bakker, Svendborg amt, døbt 24. febr. 1924 i Svanninge kirke. (Forældre: gårdejer *Ejner V. Wagner* og hustru *Jensine Cathrine Petersen*, Svanninge.)

1) *Lars Bertram*, født 14. aug. 1957 i Kbh., døbt 29. dec. 1957 i Frihavns kirke, Kbh.

2) *Peter Bertram*, født 18. maj 1965 i Kbh., døbt 12. dec. 1965 i Frihavns kirke, Kbh.

B) *Gunnar Wentorf Bertram*, født 23. okt. 1921 i Aalborg, døbt 12. marts 1922 i Frederiksberg kirke. Direktør.

Viet 26. sept. 1959 på Søllerød Rådhus, Kbh.s amt, til *Ellen Emilie Lauge Hansen*, født 28. okt. 1932 i Sct. Markus sogn, Frbg., døbt 22. jan. 1933 i Vor Frelzers kirke, Kbh. (Forældre: malermester *Robert Hansen* og hustru *Dyveke Kathrine Vilhelmine Christensen*.)

1) *Lise Charlotte Bertram*, født 15. juni 1960 i Kbh., døbt 25. sept. 1960 i Gentofte kirke, Kbh.s amt.

C) *Annelise Bertram*, født 28. dec. 1926 i Helligånds sogn, Kbh., døbt 1. maj 1927 i Frederiksberg kirke, død 3. juli 1933 på Frbg., begr. 7. juli 1933 Solbjerg kirkeg., Frbg.

c. *Harald Emil Bertram*, født 28. nov. 1886 i Kbh., døbt 30. jan. 1887 i Sct. Pauls kirke, Kbh. Konf. 14. april 1901 smst. Kon-
torist. Død 8. april 1913 i Kbh. (Frihavns sogn), begr. 13. april 1913 (Vestre K.).

- d. *Jens Rosborg Bertram*, født 22. dec. 1888 i Kbh., hjemmedøbt 26. jan. 1889, fremst. 27. okt. 1889 i Sct. Pauls Kirke, Kbh. Død 14. juli 1890 i Kbh., begr. 18. juli 1890 (Sct. Pauls kirke).



Fem søskende: fra venstre *Emil* (siddende), derover *Vilhelm*, *Harald*, *Antoinette* og *Poul Bertram*. Fot. ca. 1897.

- e. *Poul Johan Bertram*, født 2. okt. 1890 i Kbh., døbt 15. febr. 1891 i Sct. Pauls kirke, Kbh. Konf. 24. april 1905 i Frihavns kirke, Kbh. Barber- og frisørmester. Lært hos V. Sauerberg, Østerbrogade 29, Kbh. Svendebrev 9. maj 1909. Mester 30. jan. 1919. Forretn. etabl. 4. febr. 1919. Ans. 1. nov. 1929 som barber- og frisørmester v. Øresundshosp., Kbh. En række faglige tillidshverv, bl.a. kass. f. Østerbro-Hellerup kredsen af Kbh.s Dame- & Herrefrisør-Laug 1922-55, æresmedl. af samme 1955.²⁹

Viet 26. nov. 1921 i Solbjerg kirke, Frbg., til *Emma Augusta Behrens*, født 21. febr. 1895 på Frbg., døbt 31. maj 1895 i Frederiksberg kirke. (Forældre: brandm. *Carl Bernhard August Behrens* og hustru *Caroline Sørine Adolfsen*, Frbg.) Konf. 10. april 1910 i Solbjerg kirke, Frbg.

- A) *Gudrun Bertram*, født 15. jan. 1927 i Kbh., døbt 6. marts 1927 i Sionskirken, Kbh. Lægeseekretær.

Viet 27. nov. 1955 i Vedbæk kirke, Kbh.s amt, til repræsentant *Hugo Nielsen*, født 21. marts 1926 i Holbæk, døbt 5. sept. 1926 i Sct. Nicolaj kirke, Holbæk. (Forældre: smedsev. *Niels Lauritz Nielsen* og hustru *Johanne Dorothea Sørensen*, Holbæk.)

B) *Aase Bertram*, født 1. juni 1931 i Kbh., døbt 30. aug. 1931 i Sions kirke, Kbh.

Viet 2. april 1960 i Vedbæk kirke, Kbh.s amt, til bådebygger *Olaf Jørgen Jeppesen*, født 24. febr. 1924 i Faxe Ladeplads, Hylleholt sogn, Præstø amt, døbt 20. april 1924 i Hylleholt kirke. (Forældre: skibstømrer *Olaf Johannes Jeppesen* og hustru *Henriette Jensen*, Faxe Ladeplads.)

1) *Birgitte Jeppesen*, født 13. marts 1966 i Virum, døbt 15. maj 1966 i Christianskirke, Kgs. Lyngby, Kbh.s amt.



Seks søskende. øverste række, fra venstre: *Harald Bertram*, *Poul Bertram* (1943) og *Emil E. Bertram* (1942). Nederste række, fra venstre: *Antoinette Bertram* (1950), *Aage Bertram* (1946), og *Else Bertram*.

- f. *Emil Ernst Bertram*, født 10. nov. 1891 i Kbh., døbt 7. aug. 1892 i Sct. Pauls kirke, Kbh. Konf. 8. april 1906 i Frihavns kirke, Kbh. Inspektør ved herregården »Hollufgård« i Fraudge ved Odense. Død 31. marts 1938 i Odense.

Viet 26. april 1919 i Rynkeby kirke, Odense amt, til *Elisabet Hansen*, født 18. nov. 1893 på »Dalsgård«, Rynkeby sogn, døbt 26. dec. 1893 i Rynkeby kirke. (Forældre: gdr. *Søren Hansen* og hustru *Karen Marie Knudsen*, »Dalsgård«, Rynkeby.) Konf. 12. april 1908 i Revninge kirke, Odense amt.

- A) *Ove Harald Bertram*, født 12. jan 1921 på »Hannesborg«, Flødstrup sogn, Svendborg amt, døbt 6. marts 1921 i Flødstrup kirke.

Viet 24. dec. 1947 i Haraldsted kirke, Sorø amt, til *Margrethe Steenild Møller*, født 14. febr. 1924 på »Marienborg«, Dronningborg sogn, Randers amt, døbt 6. april 1924 i Sct. Mortens kirke, Randers. (Forældre: forpagter *Knud Møller* og hustru *Inger Maren Sofie Langballe*.)

- 1) *Lisbeth Bertram*, født 25. sept. 1948 i Ringsted, døbt 5. dec. 1948 i Sct. Bendts kirke, Ringsted.

Lisbeth Bertram og programmør *Anders Skifter Andersen*, født 16. dec. 1946 i Vinstrup, Dalbyover, Randers amt.

- (a) *Christina Bertram Andersen*, født 26. jan 1974 i Gistrup, Aalborg amt, døbt 12. april 1974 i Gunderup kirke, Aalborg amt.

- (b) *Henrik Bertram Andersen*, født 18. febr. 1976 i Gistrup, Aalborg amt, døbt 12. april 1976 smst.

- (c) *Lisa Bertram Andersen*, født 23. dec. 1977 i Barmer, Aalborg amt, døbt 23. marts 1978 i Sebber kirke, Aalborg amt.

- 2) *Birgitte Bertram*, født 1. jan. 1952 på »Aagaard«, Øster Tørslev, Randers amt, døbt 24. febr. 1952 i Øster Tørslev kirke.

Viet 11. aug. 1973 i Slagelse Rådhus til *Willy Brorson Jørgensen*, født 16. marts 1947 i Kbh.

(a) *Dorthe Bertram Jørgensen*, født 16. juli 1974 i Sct. Mikkels sogn, Slagelse, navngivet 21. aug. 1974 smst.

(b) *Michael Brorson Jørgensen*, født 27. febr. 1977 i Sct. Mortens sogn, Randers, navngivet 17. april 1977 Vorup sogn, Randers amt.

3) *Inger Bertram*, født 27. okt. 1956 i Hammel, Skanderborg amt, døbt 11. jan. 1957 i Hammel kirke.

4) *Steen Emil Bertram*, født 8. juli 1961 i Bølling, Ringkøbing amt, døbt 24. sept. 1961 i Bølling kirke.

B) *Kaj Børge Bertram*, født 10. aug. 1923 på »Bramstrup«, Højby sogn, Odense amt, døbt 11. nov. 1923 i Højby kirke. Død 1977.

C) *Else Marie Bertram*, født 24. jan. 1928 på »Bramstrup«, Højby sogn, Odense amt, døbt 11. marts 1928 i Nørre Lyndelse kirke, Odense amt.

Viet 17. nov. 1951 i Sct. Knuds kirke, Odense, til *Paul Emil Gørtz Nielsen*, født 12. marts 1925 i Vissenbjerg sogn, Odense amt, døbt 26. april 1925 i Vissenbjerg kirke. (Forældre: gdr. *Niels Marius Nielsen* og hustru *Kirstine Magdalene Gørtz Thingvad*.)

1) *Jørgen Bertram Nielsen*, født 20. april 1953 i Hans Tausens sogn, Odense, døbt 7. juni 1953 i Vissenbjerg kirke, Odense amt.

2) *Jan Bertram Nielsen*, født 9. maj 1955 i Hans Tausens sogn, Odense, døbt 3. juli 1955 i Vissenbjerg kirke, Odense amt.

g. *Antoinette Petrea Bertram*, født 30. nov. 1893 i Kbh., døbt 11. febr. 1894 i Sct. Pauls kirke, Kbh. Konf. 4. okt. 1908 i Frihavns kirke, Kbh. Kontorudd., ansat hos Emil V. Abrahamson, AEG og Fog & Mørup. 1928-30 ansat v. det danske generalkonsulat i Hamburg. Indehaver af maskinskrivnings- og duplikeringsbureau i Kbh. siden 1948.

h. *Aage Bertram*, født 27. maj 1897 i Kbh., døbt 27. juni 1897 i Sct. Pauls kirke, Kbh. Konf. 1. okt. 1911 i Frihavns kirke, Kbh. Afdelingschef og prokurist i »Osram A/S,« Kbh. 1921-47, indehaver af engrosvirks. i Kbh. 1947-51, senere restauratør i Bagsværd (1952).³⁰ . Død 6. juli 1983 i Avedøre, Kbh., begr. 9. juli 1983 i Bagsværd kirke/Egebæksvang kirkeg., Frederiksborg amt.

Viet 13. juli 1922 i Jesuskirken, Valby sogn, Kbh., til *Ingeborg Johanne Carlsen*, født 10. okt. 1898 i Valby Kbh., døbt 11. dec. 1898 i Jesuskirken, Valby sogn. (Forældre: glarmester *Carl Vilhelm Carlsen* og hustru *Marie Hansen*, Valby.) Død 19. dec. 1971 i Helsingør Domsogn, begr. 23. dec. 1971 fra Egebæksvang kirke, Frederiksborg amt.

A) *Harald Wilhelm Bertram*, født 5. juni 1923 i Solbjerg sogn, Frbg., døbt 30. sept. 1923 i Davidskirken, Kbh. Civilingeniør (1950), 1951-54 ans. v. Københavns Andels Boligforening, 1954-58 rådg. ing. hos Jul. Fjerring, Slagelse, 1958-61 hos Chr. Ostenfeld & W. Jønson, 1961-66 selvst. rådg. ing. Fra 1966 hos Chr. Ostenfeld & W. Jønson.³¹

Viet 2. juni 1951 i Sct. Jakobs kirke, Kbh., til *Lis Enegren*, født 14. juni 1926 i Kbh., døbt 22. aug. 1926 i Sct. Jacobs kirke, Kbh. (Forældre: skræddermester *Sigfred Enegren* og hustru *Ane Sørensen*, Kbh.)

1) *Anne Bertram*, født 18. marts 1953 i Kbh., døbt 30. aug. 1953 i Kildevældskirken, Kbh. Tandlæge.

2) *Claus Bertram*, født 5. maj 1956 i Slagelse, døbt 2. sept. 1956 i Sct. Peders kirke, Slagelse.

3) *Søren Bertram*, født 5. maj 1956 i Slagelse, døbt 2. sept. 1956 i Sct. Peders kirke, Slagelse.

- B) *Inge Bertram*, født 26. april 1925 i Solbjerg sogn, Frbg., døbt 23. aug. 1925 i Davidskirken, Kbh.
Viet 1. aug. 1950 i Sct. Jacobs kirke, Kbh., til *James Bernhard Rodgers*, født 21. marts 1926 i Ingrow Keighley, Yorks, England. Familien bosat i England.
- 1) *Christine Rodgers*, født 27. juni 1951 i Asmara, Eritrea, Ethiopien, døbt 30. dec. 1951 i All Souls Garrisons Church smst.
Viet 28. juni 1975 i Northampton Rådhus, England, til *Thimothy George Goode*, født 29. nov. 1949 i Welton, Northamptonshire, England.
- (a) *Peter Richard Goode*, født 1. okt. 1977 i Northampton, England, døbt 26. marts 1978 i Norton Church, Northamptonshire, England.
- (b) *James Henry Rodgers Goode*, født 15. apr. 1980 i Northampton, England, døbt 7. okt. 1980 i Norton Church, Northamptonshire.
- 2) *Patricia Rodgers*, født 27. juni 1953 i Asmara, Eritrea, Ethiopien, døbt 30. maj 1954 i Bagsværd kirke, Kbh.s amt.
Viet 18. jan. 1975 i Church of St. Peter and St. Paul, Abington, Northampton, England, til *Robert John Mullins*, født 8. juli 1948 i Northampton, England.
- (a) *Jennifer Mullins*, født 27. juni 1977 i Northampton, døbt 23. okt. 1977 i Church of St. Peter and St. Paul, Abington, Northampton.
- (b) *Philippa Mullins*, født 7. aug. 1980 i Northampton, døbt 15. marts 1981 i Church of St. Peter and St. Paul, Abington, Northampton.
- (c) *Joanna Mullins*, født 10. juni 1983 i Northampton.

3) *Elizabeth Rodgers*, født 6. juni 1958 i Wootton, Northampton, England, døbt 20. juli 1958 i Wootton, Northampton.

Viet til *Glynne Roberts*, født 12. sept. 1957 i Bolsover, ved Chesterfield, Derbyshire, England.

(a) *Gareth David Roberts*, født 26. juli 1980 i Northampton, England, døbt 26. april 1981 i Wootton Parish Church, Northampton.

4) *Suzanne Rodgers*, født 24. maj 1963 i Wootton, Northampton, England, døbt 7. juli 1963 i Wootton Parish Church, Northampton.

C) *Nina Bertram*, født 19. sept. 1928 på Frederiksberg, døbt 10. okt. 1928 i Gentofte kirke, Kbh.s amt.

Viet 1. nov. 1952 i Hareskov kirke, Kbh.s amt, til direktør *Jens Majdal Madsen*, født 22. juni 1927 i Bevtofte sogn, Haderslev amt, hjemmedøbt 2. juli 1927 smst. fremst. 1. juli 1934 i Holstebro sognekirke. (Forældre: snedkermester *Niels Majdal Madsen* og hustru *Kristine Thomine Høgh*.) Opr. udd. som elektriker, begyndte 1964 egen virks. »Eltric Tyverialarm« i Buddinge, som han ledede siden. Fmd. f. brancheforeningen og best. medl. i Vejby-Tibirke Jagtforen. Død 13. april 1979.

1) *Niels Majdal Madsen*, født 11. maj 1953 i Høje Søborg, Kbh., døbt 23. aug. 1953 i Bagsværd kirke, Kbh.s amt. Dyr læge.

i. *Else Rosmine Bertram*, født 28. sept. 1898 i Kbh., døbt 19. febr. 1899 i Sct. Pauls kirke, Kbh. Konf. 3. okt. 1915 i Frihavns kirke, Kbh.

Viet 16. maj 1922 i Frihavns kirke, Kbh., til kasserer *Poul Henry Nielsen*, født 17. juni 1895 i Kbh., hjemmedøbt 18. juni 1895, fremst. 25. aug. 1895 i Holmens kirke, Kbh. (Forældre: urtekræmmer *Mathias Ditlev Nielsen* og hustru *Petrea Henriette Caroline Nielsen*, Kbh.) Død 30. dec. 1948 på Frederiksberg, begr. 5. jan 1949 Solbjerg Kirkeg. Frbg.

A) *Torben Bertram-Nielsen*, født 13. okt. 1926 i Kbh., døbt 27. febr. 1927 i Frederiksberg kirke. Revisor.

Viet 1' 22. juni 1951 i Vor Frue kirke, Kbh., til *Annelise Jørgensen*, født 12. juli 1925 på Frbg., døbt 12. aug. 1925 i Citadelskirken, Kbh. (Forældre: telegrafbest. (Store Nordiske) *Herluf Albert Jørgensen* og hustru *Margrethe Poulsen*, Kbh.). Død 13. maj 1978, begr. 18. maj 1978 Virum kirke, Kbh.s amt.

1) *Grete Bertram-Nielsen*, født 7. sept. 1952 i Kbh., døbt 7. dec. 1952 i Vor Frue kirke, Kbh. Exam. pharm.

Viet 4. sept. 1982 i Esbønderup kirke, Frederiksborg amt, til dekoratør *Henrik Kjeldsen*, født 13. juni 1945 i Hillerød, døbt 19. aug. 1945 i Frederiksborg Slotskirke, Hillerød. (Forældre: *Adolf Thorvald Jensen Kjeldsen* og hustru *Else Helene Nissen*.)

2) *Else Bertram-Nielsen*, født 4. febr. 1955 i Kbh., døbt 5. juni 1955 i Vor Frue kirke, Kbh. Laborant.

Viet 28. maj 1977 i Lundtofte kirke, Kbh.s amt, til konsulent *Poul Wermuth*, født 27. nov. 1944, døbt 2. april 1945 i Søllerød kirke, Kbh.s amt. (Forældre: anlægsgartner *Aksel Wermuth* og hustru *Hildur Solbjerg*.)

(a) *Lise Wermuth*, født 29. okt. 1977 i Gentofte, Kbh.s amt, døbt 18. juni 1978 i Lundtofte kirke, Kbh.s amt.

Viet 2' 25. maj 1974 i Søllerød kirke, Kbh.s amt, til *Lilli Clemmensen*, født 10. aug. 1923 i Kbh., døbt 29. aug. 1923 i Budolfi kirke, Aalborg. (Forældre: manufakturist *Kaj Aage Valdemar Clemmensen* og hustru *Ingenorg Henriette Pedersen*, Aalborg.)

8. *Lovise Camilla Theodosia Bertram*, født 13. marts 1854 i Frederikshavn, døbt 4. juli 1854 i Frederikshavn kirke. Konf. 19. april 1868 smst. Død 23. jan. 1940 i Kgs. Lyngby, Kbh.s amt, begr. 28. jan 1940 Bisp.bj. Kr./Vestre K.

Viet 22. nov. 1883 i Frederiksberg kirke til barber *Theodor Martin Hansen*, født 23. febr. 1856 i Kbh., døbt 26. febr. 1856 i Kgl. Fødselsstift. sogn, Kbh. Borgerskab som barber 25. okt. 1881. Død 20. juli 1926 i Kbh., begr. 25. juli 1926 (Sct. Johannes kirke, Kbh./Vestre K.).



Barber *Martin Hansen* og hustru *Lovise Bertram* og deres børn, fra v. *Gerda* f. 1890, der blev gift i USA, *Martha* f. 1892, og *Mathilde* f. 1884, der blev gift med *Berthel Helseth*, udvandret til USA fra Frederikshavn (se foto side 30). Fot. 1894. Familien boede Toldbodvej 48, Kbh. (nuv. Esplanaden).

- a. *Mathilde Marie Hansen*, født 14. marts 1884 i Kbh., døbt 15. aug. 1884 i Garnisons kirke, Kbh. Konf. 1. okt. 1899 smst. Udvandret til USA ca. 1904.

Viet – fmt. i USA – til konstruktør *Berthel Helseth*, født 29. marts 1882 i Frederikshavn, døbt 10. april 1882 i Frederikshavn kirke. (Forældre: stenhugger *Søren Andersen* og hustru *Henriette Sophie Georgine Christensen*, Fr.havn.) Navneforandr. til *Helseth* fmt. i USA, hvortil han og moderen udvandrede med D/S »Island» i 1884. – Fam. boede i Seattle, State of Washington, USA.

- b. *Gerda Hansen*, født 23. sept. 1890 i Kbh., døbt 7. nov. 1890 i Garnisons kirke, Kbh. Udvandret til USA og gift dér. En søn og to døtre i ægteskabet.
- c. *Martha Hansen*, født 17. sept. 1892 i Kbh., døbt 4. nov. 1892 i Garnisons kirke, Kbh. Død 9. dec. 1894 i Kbh., begr. 14. dec. 1894 Garnisons kirke/Vestre K. Tvilling med

- d. *Aage Hansen*, født 17. sept. 1892 i Kbh., døbt 4. nov. 1892 i Garnisons kirke, Kbh. Død 29. dec. 1893 i Kbh., begr. 1. jan. 1894 Garnisons kirke/Vestre K.
9. *Caroline Olga Bertram*, født 6. juli 1856 i Frederikshavn, døbt 26. aug. 1856 i Frederikshavn kirke, død 7. sept. 1859 i Frederikshavn, begr. 13. sept. 1859 smst. Tvilling med
10. *Amalie Amanda Bertram*, født 6. juli 1856 i Frederikshavn, døbt 26. aug. 1856 i Frederikshavn kirke. Blandt fadderne for begge tvillingesøstre var enkefru Caroline Augusta Krüger, f. Bertram, Altona. Konf. 2. okt. 1870 smst. Død 22. nov. 1896 i Kbh., begr. 27. nov. 1896 (Helligåndskirken, Kbh./Vestre K.).

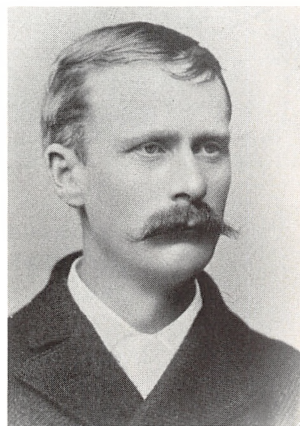

Barber *Henrik Langkow* (1856-1926), der 22. nov. 1883 giftede sig med *Amalie Amanda Bertram* ved et dobbeltbryllup, hvor søsteren Lovise Bertram viedes til barber Theodor Martin Hansen.

Viet 22. nov. 1883 i Frederiksberg kirke (samme dag som sin ældre søster) til barber, senere barbermester *Georg Henrik Langkow*, født 31. jan. 1856 i Kbh., døbt 5. febr. 1856 i Kgl. Fødselsstift. sogn, Kbh. (Forældre: skræddersvend *Carl Frederik Gustav Langkow* og hustru *Caroline Henrikke Nissen*, Kbh.) Borgerskab som barber 13. febr. 1883. Død 19. okt. 1926 i Kbh., begr. 24. okt. 1926 (Helligåndskirken, Kbh./Vestre K.). Familien boede i Klosterstræde 10 i Kbh.

- a. *Jolantha Feodora Langkow*, født 1. nov. 1884 i Kbh., døbt 23. jan. 1885 i Helligåndskirken, Kbh. Konf. 8. okt. 1899 smst. Udvandrede til USA.

- b. *Henry Bertram Langkow*, født 27. nov. 1885 i Kbh., døbt 31. jan. 1886 i Helligåndskirken, Kbh. Konf. 8. april 1900 smst. Pianist og senere oboist. Udvandrede 8. sept. 1910 med D/S »United States« fra Kbh. til New York.



Skibssorkesteret ombord på DFDS's dampskib »United States«, som mange, også af denne slægt, udvandrede med.

- c. *Lydia Langkow*, født 8. nov. 1887 i Kbh., døbt 6. april 1888 i Helligåndskirken, Kbh. Konf. 6. april 1902 smst. Udvandrede til USA.
- d. *Carl August Langkow*, født 29. aug. 1890 i Kbh., døbt 13. febr. 1891 i Helligåndskirken, Kbh. Konf. 9. okt. 1904 smst. Udd. som kok, blev hovmester. Bosatte sig i Korsør. Død 21. maj 1936 i Korsør, begr. 24. maj 1936 fra Korsør kirke.

Viet 10. maj 1914 i Korsør kirke, Sorø amt, til *Valborg Bothilde Johanne Hansen*, født 11. juli 1887 i Tårnberg sogn, Sorø amt, døbt 23. okt. 1887 i Tårnberg kirke. (Forældre: arbmd. *Christen Hansen* og hustru *Catrine Pedersen*, Svendstrup mark, Tårnberg.) Død 1. jan. 1945 i Korsør, begr. 4. jan. 1945 smst.

- A) *Oluf Andersen Langkow*, født 24. april 1909 i Halskov, Tårnberg sogn, døbt 20. juni 1909 i Korsør kirke. Udd. som tjener. Overtog tobaksvareforretn. efter Amalie Kisbye, f. Langkow, på Frederikssundsvej, Kbh., hvilken han drev fra 1963-74, smh. side 56.

Viet 13. april 1933 i Egebæksvang kirke, Frederiksborg amt, til *Olga Kirstine Andresen*, født 7. maj 1907 i Helsingør, døbt 28. juli 1907 i Sct. Olai kirke, Helsingør. (Forældre: fisker *Christen Andresen* og hustru *Caroline Marie Hansen*.)

B) *Helge Langkow*, født 1. sept. 1915 i Korsør, døbt 2. sept. 1915 i Korsør kirke. Konf. 6. okt. 1929 smst. Indehaver af fotoforretning i Korsør. Død 4. jan. 1957 i Slagelse.

Viet 1. sept. 1944 i Korsør kirke til *Else Eline Julie Ortved*, født 20. sept. 1915 i Korsør, døbt 24. okt. 1915 i Korsør kirke. (Forældre: postbud *Ejnar Asger Ortved* og hustru *Marie Sofie Nielsen*, Halsskov.) Konf. 29. sept. 1929 smst.

1) *Jette Barnhard Langkow*, født 9. okt. 1945 i Korsør, døbt 25. nov. 1945 i Korsør kirke.

Viet 31. maj 1969 i Korsør kirke til afdelingsbestyrer *Jørgen Otto Pedersen*, født 29. okt. 1943 i Korsør, døbt 25. dec. 1943 i Korsør kirke.

(a) *Michael Henrik Langkow Pedersen*, født 28. febr. 1970 i Korsør, døbt 31. maj 1970 i Korsør kirke.

(b) *Jacob Langkow Pedersen*, født 11. okt. 1973 i Korsør, døbt 10. marts 1974 i Korsør kirke.

2) *Kirsten Barnhard Langkow*, født 5. juli 1947 i Korsør, døbt 31. aug. 1947 i Korsør kirke.

Viet 15. marts 1969 i Korsør kirke, til *Mogens Eghave Jensen*, født 29. jan. 1939 i Korsør, døbt 9. april 1939 i Korsør kirke.

(a) *John Eghave Jensen*, født 11. aug. 1970 i Korsør, døbt 22. nov. 1970 i Korsør kirke.

(b) *Pia Barnhard Jensen*, født 8. juli 1974 i Korsør, døbt 20. okt. 1974 i Korsør kirke.

e. *Amalie Langkow*, født 14. april 1894 i Kbh., døbt 1. juni 1894 i Helligåndskirken, Kbh. Konf. 10. okt. 1909 smst. Amalie Langkow rejste som lille pige til USA sammen med mosteren Olga Mosgaard f. Bertram, men Amalie Langkow og ægteparret Mosgaard vendte tilbage til Danmark. Død 3. febr. 1973 i Gentofte, begr. 9. febr. 1973 (Kapernaum kirke/Bispebj. Kr.).

Viet 3. nov. 1935 i Helligåndskirken, Kbh., til *Ove Gustav Frederik Kisbye*, født 17. dec. 1890 i Skalkendrup, Aunslev sogn, Svendborg amt, døbt 15. marts 1891 i Aunslev kirke. (Forældre: købm. *Conrad Theodor Kisbye* og hustru *Agnes Carlberg*.) Drev tobaksforr. på Frederikssundsvej, Kbh. Død 13. marts 1953 i Kbh., begr. 17. marts 1953 Bispebj. Kr. Ingen børn.

11. *Rosa Ellevine Bertram*, født 21. dec. 1858 i Frederikshavn, døbt 24. maj 1859 i Frederikshavn kirke. Konf. 20. april 1873 smst. Død 15. marts 1933 i Holte, Kbh.s amt, begr. 18. marts 1933 Vestre K.



Alfred Liisberg (1853-1911), gift med *Rosa Ellevine Bertram* (1858-1933).

Viet 21. okt. 1883 i Garnisons kirke, Kbh., til urtekræmmer, senere assistent i D.F.D.S. *Alfred Mathias Liisberg*, født 13. sept. 1853 i Kbh., døbt 12. marts 1854 i Garnisons kirke, Kbh. (Forældre: hoboist i 2. brigade *Johan Alexander Liisberg* og hustru *Johanne Christine Hansen*, Kbh.) Død 6. jan. 1911 i Kbh., begr. 11. jan. 1911 (Davids sogn/Vestre K.).

- a. *Karla Johanne Marie Liisberg*, født 11. juni 1887 i Kbh., døbt 4. sept. 1887 i Garnisons kirke, Kbh. Konf. 12. okt. 1902 smst. Udvandrede til USA, men vendte tilbage til Danmark. Død 28. juli 1978 i Ny Holte sogn, begr. 3. aug. 1978 Søllerød kirkeg.

Viet 1. nov. 1918 i Washington D.C., USA, til *Robert Hack Branson*, født i Barrowden, Oakham, England, død 7. nov. 1925 i USA.

- b. *Edith Elvira Liisberg*, født 24. jan. 1889 i Kbh., døbt 22. marts 1889 i Garnisons kirke, Kbh. Konf. 9. okt. 1904 i Sct. Jacobs kirke, Kbh. Udvandrede til USA, men vendte tilbage til Danmark.

Viet 8. jan. 1927 i Brooklyn, New York, USA, til kiropraktor *Hans Peter Christian Rasmussen*, født 30. jan. 1885 i Kbh., døbt 15. april 1883 i Sct. Matthæus kirke, Kbh. (Forældre: arbm. *Jens Rasmussen* og hustru *Inger Kirstine Madsen*, Kbh.) Konf. 4. april 1897 smst. Udvandret 1921 til USA. Død 10. nov. 1964 i New York.

- c. *Marta Liisberg*, født 18. nov. 1890 i Kbh., døbt 21. dec. 1890 i Garnisons kirke, Kbh. Konf. 9. okt. 1904 i Sct. Jacobs kirke, Kbh. (samme dag som sin ældre søster). Død 29. okt. 1964 i Kbh., begr. 1. nov. 1964 Holmens kirkeg., Kbh.

Viet 2. okt. 1926 i Frihavns kirke, Kbh. til politibetjent *Niels Peter Jensen Jyrlund*, født 28. sept. 1901 i Jørlunde, døbt 24. nov. 1901 i Jørlunde, Frederiksborg amt. (Forældre: husm. *Thomas Chr. Jensen* og hustru *Caroline Marie Pedersen*.) Navnet Jyrlund erhv. v. navneforandr. 1924.

- d. *Eigil Bertram Liisberg*, født 19. juni 1898 i Kbh., døbt 8. juli 1898 i Garnisons kirke, Kbh. Konf. 6. okt. 1912 i Frihavns kirke, Kbh. Kirkegårdsfuldmægtig. Død 23. sept. 1950 i Kbh., begr. 27. sept. 1950 Søllerød kirke, Kbh.s amt.

Viet 2. maj 1925 i Glostrup kirke, Kbh.s amt, til *Olga Borghy*, født 14. dec. 1893 i Rønne, Bornholms amt, døbt 11. febr. 1894 i Rønne kirke. (Forældre: terrakottadrejer *Christian Thorvald Pedersen* og hustru *Ellen Augusta Marie Mogensen*, Rønne.) Navneforandr. 1914 fra Pedersen. Død 23. okt. 1982, begr. 27. okt. 1982 Søllerød kirke.

A) *Ruth Liisberg*, født 6. jan. 1927 i Solbjerg sogn, Frbg., døbt 6. febr. 1927 i Frihavns kirke, Kbh. Præst. Cand.theol. 1954. Lærer v. Kgl. Blindeinst., Kalundborg 1953-56, kaldskapellan i Rønne-Knudsker sogn, Bornholm, 1970.³²

Viet 24. marts 1956 i Holte kirke, Kbh.s amt, til *Henning Hansen*, født 24. marts 1924 i Kbh., døbt 18. maj 1924 i Anna kirke, Kbh. (Forældre: driftsbestyrer *Jens William Hansen* og hustru *Ida Sørensen*, Kbh.) Provst. Cand.theol. 1949, hjælpepræst i Broager 1949, kaldskapellan v. Sct. Mikkel's kirke, Slagelse 1954, sognepræst ved Knudsker kirke 1970, tillige provst f. Bornholms vestre provst 1981.³³

1) *Birthe Liisberg Hansen*, født 18. jan. 1958 i Slagelse, Sorø amt, døbt 23. marts 1958 i Sct. Mikkel's kirke, Slagelse.

2) *Agnes Liisberg Hansen*, født 11. nov. 1960 i Slagelse, Sorø amt, døbt 8. jan. 1961 i Sct. Mikkel's kirke, Slagelse.

B) *Kirsten Liisberg*, født 12. febr. 1932 i Solbjerg sogn, Frbg., døbt 3. april 1932 i Frihavns kirke, Kbh.

Viet 15. aug. 1959 i Holte kirke, Kbh.s amt, til civilingeniør *Bent Hansen*, født 14. febr. 1928 i Kbh., døbt 17. maj 1928 i Anna kirke, Kbh. (Forældre: driftsbestyrer *Jens William Hansen* og hustru *Ida Sørensen*, Kbh., jvf. ovenf.) – Professor, dr.techn. Cand.polyt. 1952, ansat v. Geoteknik Inst. 1953, universitetsadjunkt v. Danmarks tekniske Højskole 1954-57, lektor smst. 1966, dr.techn. 1966, professor 1970. Medl. af menighedsrådet f. Ny Holte sogn 1963-73, formand 1973, medl. af best. f. Dansk Selskab f. Materialprøvning og -forskning 1965-72. Har skrevet »A Theory of Plasticity for Ideal Frictionless Materials« (disputats 1965) samt artikler i danske og udenl. tidsskrifter. Tildelt guldmed. 1959 fra A. Ostenfelds Guldmedaillefond 1959 og Esso-prisen 1966.³⁴

12. *Olga Sabine Dusine Bertram*, født 16. jan. 1861 i Frederikshavn, døbt 3. juni 1861 i Frederikshavn kirke. Konf. 4. april 1875 smst. Udvandret til USA, hvor hun blev gift, men vendte syg tilbage til Danmark. Død 27. okt. 1902 på Frbg., begr. 7. nov. 1902 Sct. Lukas kirke, Frbg./Frbg. Ass. K.



Harald Bartman Mosgaard (f. 1883), nordmanden, der i New Jersey, USA, giftede sig med *Olga Bertram*, der også var udvandret.

Viet 16. dec. 1894 i den danske ev.-luth. kirke St. Stephan's Church, Perth Amboy, New Jersey, USA, til tømmermærker og materieforvalter *Harald Bartman Mosgaard*, født 22. dec. 1863 i Oslo, Norge, døbt 14. febr. 1864 i Oslo domkirke Vår Frelsers kirke. (Forældre: bogtrykker *Severin Mosgaard* og hustru *Dorthea Olsdatter*, Oslo.) Ægteparret boede sidst i Lansingburg, New York State, USA. Efter sin hustrus død vendte Har. Mosgaard tilbage til USA. Ingen børn.

13. *Harriet Dagmar Alexandra Bertram*, født 29. sept. 1863 i Frederikshavn, døbt 3. juni 1864 i Frederikshavn kirke. Konf. 30. sept. 1877 smst. Død 28. juni 1909 i Solbjerg sogn, Frbg., begr. 4. juli 1909 Frbg. Ass. Kirkeg.

Viet 29. aug. 1886 i Holmens kirke, Kbh., til snedkermester *Christoffer Emil Rasmussen*, født 30. dec. 1857 i Nyborg, døbt 5. april 1858 i Nyborg kirke, Svendborg amt. (Forældre: smed på jernstøberiet *Poul Rasmussen* og hustru *Ane Hansen*, Nyborg.) Familien udvandrede til USA, men vendte 1894 tilbage til Danmark. Familien, senere *Harriet Rasmussen*, boede i ejd. Hospitalsvej 4, Frbg., hvilken udlejningsejendom de ejede. Flere slægtninge boede i samme ejendom i perioder. Død 22. nov. 1898 i Frederiksberg sogn, begr. 27. nov. 1898 Frbg. Ass. Kirkeg.

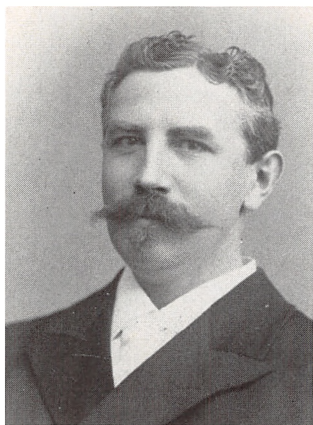

Snedker *Christoffer Emil Rasmussen* (1857-1898), der var gift med *Harriet Bertram* (1863-1909). Familien udvandrede, men vendte tilbage til Danmark.

- a. *Olga Ella Emilie Rasmussen*, født 3. okt. 1887 i Kbh., døbt 13. nov. 1887 i Holmens kirke, Kbh. Konf. 12. okt. 1902 i Garnisons kirke, Kbh. (samme dag som kusinen *Karla Johanne Marie Liisberg*). Død 11. marts 1976 i Vedbæk sogn, Kbh.s amt, begr. 16. marts 1976 Mariebjerg kirkeg.

Viet 30. okt. 1915 i Slotskirken ved Marlborough House, London, England, til bogholder, senere kontorchef, konsul *Harry Ove Christian Mikkelsen*, født 9. dec. 1888 i Kbh., døbt 22. april 1889 i Sct. Matthæus kirke, Kbh. (Forældre: bryggeriarb. *Laurits Peter Aug. Mikkelsen* og hustru *Mathilde Petrea Møller*, Kbh.). Ansat i Østasiatisk Kompagni. Død 23. juni 1963 (Helleruplund sogn, Gentofte), begr. 28. juni 1963 Mariebjerg kirkeg.

A) *Rita Mikkelsen*, født 5. jan 1930 i Singapore, døbt 1. april 1930 i Presbyterian Church, Singapore.

Viet 10. april 1952 i Hellerup kirke, Gentofte, Kbh.s amt, til oberstløjtnant *Ole Emil Scharling*, født 8. marts 1926 i Herlev, Kbh.s amt, døbt 9. april 1926 Herlev kirke. (Forældre: postass. *Valdemar Hansen* og hustru *Gerda Scharling*.) Navneforandr. 1958 fra Scharling-Hansen. Tildelt Ridderkorset af I' grad 1983.

- 1) *Jesper Scharling*, født 5. febr. 1953 i Kbh., Bethlehem sogn, døbt 21. maj 1953 i Helleruplund kirke, Kbh.s amt.
- 2) *Peter Scharling*, født 1. febr. 1955 i Kbh., Bethlehem sogn, døbt 22. maj 1955 i Helleruplund kirke, Kbh.s amt.



Christoffer Emil Rasmussens og hustru *Harriet Bertrams* børn. Tv. *Olga* (f. 1887 i Kbh.), *Henry* (f. 1891 i New York) og *Augusta* (f. 1889 i Kbh.).

- b. *Augusta Rasmussen*, født 16. nov. 1889 i Kbh., døbt 9. febr. 1890 i Holmens kirke, Kbh. Konf. 8. okt. 1905 i Sct. Lukas kirke, Frbg. Død 25. april 1930 i Kbh. (Sct. Johannes sogn), begr. 1. maj 1930 Frbg. kirkeg.

Viet 6. febr. 1914 (Solbjerg sogn, Frbg.) til købmand *Einar Madsen*, født 7. jan 1888 i Kbh., døbt 22. april 1888 i Sct. Johannes kirke, Kbh. (Forældre: skibsfører/D.F.D.S. *Jens Markus Madsen* og hustru *Margrethe Marie Høegsted*, Kbh.) Udd. i handel en gros & en detail hos købm. Ax. Steffensen, Odense 1902-06. Etabl. sig som selvst. købm. i Kbh. fra 1913. Medstifter og æresmedl. af Gentofte Bordtennisklub. Død 10. marts 1964 (Dyssegårds sogn, Gentofte), begr. 15. marts 1964 (Mariebjerg kirkeg.).³⁵

- c. *Henry Leo Daniel Rasmussen*, født 16. sept. 1891 i Brooklyn, New York, USA, hjemmedøbt 21. febr. 1892, konf. 8. okt. 1905 i Sct. Lukas kirke, Frbg. (samme dag som sin ældre søster). Navneforandring 1936 til *Bertram-Rasmussen*. Ansat i hæren. Ved vielsen undermaskiningeniør og tjenstgørende på Flakfortet. Pr. 1. nov. 1932 udn. til felthåndværker. Død 30. juli 1943 i Kbh., begr. 4. aug. 1943 (Garnisons kirke/Solbjerg kirkeg.)

Viet 6. nov. 1920 i Citadelskirken, Kbh., til damefrisørinde *Bertha Vilhelmine Thaisen*, født 23. sept. 1888 i Kbh., døbt 16. okt. 1888 i Kgl. Fødselsstift. sogn, Kbh. (Forældre: skrædder *Alexander Leopold Emanuel Thaisen* og hustru *Laura Petrea Kirstine Nielsen*, Kbh.) Død 1. okt. 1971 i Kbh., (Kildevælds sogn), begr. 6. okt. 1971 (Bispebj.Kr./Bispebj. Kirkeg.).

A) *Helge Bertram-Rasmussen*, født 25. marts 1922 i Solbjerg sogn, Frbg., døbt 15. juni 1922 i Citadelskirken, Kbh. Navneforandr. 1936 fra Rasmussen. Afdelingschef.

B) *Inge Bertram-Rasmussen*, født 3. febr. 1924 i Solbjerg sogn, Frbg., døbt 4. maj 1924 i Citadelskirken, Kbh.

Johann Christoph Gottfried Bertram, jvf. side 14, viedes anden gang 17. april 1811 i Garnisons kirke, Kbh., til *Anne Marie Petersen*, født 25. maj 1772 i Nykøbing Sjælland, Holbæk amt, hjemmedøbt 29. maj 1772, dåben konf. 8. juli 1772 i Nykøbing Sjælland kirke. (Forældre: bager *Jørgen Petersen* og hustru *Cathrine Elisabeth Kirstine Hansdatter*, Nykøbing Sj.)

Ægteparret boede flere steder i landet på grund af Johann Chr. Gottfried Bertrams skiftende tjeneste som officer i hæren og som toldembedsmand, først som følge af krigen med England 1807-14, siden som følge af Gottfr. Bertrams stilling i det holstenske toldvæsen. 1817-38 var Gottfr. Bertram toldkontrollør ved Krückau i Holsten.³⁶ Pr. 1. jan. 1839 blev han pensioneret i nåde og med pension. De sidste 5 år han levede, boede han og familien i Altona på adr. Grosse Freiheit nr. 37. Her boede også tre af døtrene af andet ægteskab: Marie Wilhelmine (i 1840 26 år), Elise Emilie (i 1840 21 år) og Louise Amalie (i 1840 19 år).

Efter sin mands død 1843 boede enkefru Anne Marie Bertram og døtrene fortsat i Altona til 1858, hvor enken flyttede til Rendsborg. Her boede en sønnesøn af Gottfr. Bertrams første ægteskab: Fr. Wilh. Herm. Bertram.

Tre år senere ægtede han sin tante Louise Amalie Bertram, se foran side 16 og side 65.

Anne Marie Bertram døde 20. maj 1876 i Materialhofstrasse 314, Rendsburg, begr. 23. maj 1876 (Rendsburg Neuwerk sogn). Ingen af hendes børn overlevede hende.



Udsigt over Eideren til *Rendsburg* 1859 fra nordøst, hvor forstaden Bydelstorp/Büdelstorf ligger. Midt i billedet på Eiderøen Altstadt ses den høje St. Marie kirke, t.v. skimtes den lavere Christ- & Garnisonskirke på den holstenske side i bydelen Nyværk. - Rendsburg var en af Danmarks stærkeste fæstninger. Mod nord lå på den slesvigske flodbred Kronværk og beskyttede overgangen til Altstadt, syd for Eideren den egentlige fæstning Nyværk med kommandantboligen, paradepladsen og Garnisonskirken (Kgl. Bibl., Kbh.).

- I. *Peter Emil Bertram*, født 17. juli 1811 i Helsingør, døbt 1. sept. 1811 i Sct. Mariæ kirke, Helsingør,³⁷ død 20. marts 1815 i Frederiksværk, Frederiksborg amt.
- II. *Marie Wilhelmine Bertram*, født 29. nov. 1813 i Frederiksværk, hjemmedøbt 23. dec. 1813, dåben konf. 16. febr. 1914 i Frederiksværk kirke. Boede hos forældrene/moderen indtil 1846. 18. marts 1846 indlagt på hospital i Slesvig by, hvor hun døde ugift 23. dec. 1856, begr. smst.
- III. *Peter Emil Bertram*, født 10. febr. 1815 i Frederiksværk, hjemmedøbt 26. febr. 1815, dåben konf. 23. april 1815 i Frederiksværk kirke. Ikke nævnt som overlevende faderen 1843.

- IV. *Peter Theodor Bertram*, født 24. nov. 1816 i Nykøbing Sjælland, Holbæk amt, hjemmedøbt 26. nov. 1816, dåben konf. 30. dec. 1816 i Nykøbing Sjælland kirke. Lever ved faderens død 11. april 1843, men død før moderens død i 1876.



St. Trinitatis Kirche i Neuendorf i det sydvestlige Holsten nær Elben - eller som den oprindelig hed: »Die heylig Dreyfaltigkeits Kirche« - opførtes 1504. Kirkens nuværende ydre er ikke ændret væsentligt siden 1765, da tagrytteren påsattes. (Forf. fot. 25. juni 1983.)

- V. *Elise Emilie Bertram*, født 28. sept. 1819 ved Krückau, Neuendorf sogn, Holsten, døbt 13. okt. 1819 i Neuendorf. Flyttede 1844 til Hamburg, hvor hun boede i Schiffbauerstrasse. Var svagelig. Død 37 år gl. 31. dec. 1857 i Hamburg Almene Sygehus, begr. smst. 4. jan. 1858.

Viet 14. sept. 1845 i St. Catharinen Kirche, Hamburg, til købmand *Hinrich Ottomar Schröder*, enkemand, forhandler af stentøj & glas en gros og en detail, Schiffbauerstrasse, født 11. nov. 1797 i Schiffbeck, Steinbek sogn, Holsten. (Forældre: *Johann Friedrich Schröder* og hustru *Sophia Köln.*) Borgerskab 7. marts 1828 i Hamburg. Ægteparret flyttede til adr. Herrlichkeit nr. 40 (virksomheden var i nr. 38), og i 1846 til samme gades nr. 45. Fra 1848 boede familien i Rödingsmarkt 57. Død 26. aug. 1878 i Eilbeck nær Hamburg.

1. *Marie Mathilde Emilie Schröder*, født 18. juli 1846 i Hamburg, døbt. 20. sept. 1846 i St. Nicolai Kirche, Hamburg. Mormoderen Anne Marie Bertram, der da boede i Altona, var blandt fadderne.
2. *Clara Caroline Auguste Schröder*, født 14. juli 1848 i Hamburg, døbt 3. sept. 1848 i St. Nicolai Kirche, Hamburg. Faddere var organist August Bertram fra Nordhausen, Caroline Auguste Krü-

ger, f. Bertram, og moderen. Død 13. okt. 1849 1¼ år gl. i Hamburg, begr. 17. okt. 1849 fra St. Petri Kirche, Hamburg.

3. *Emma Henriette Louise Olga Schröder*, født 12. aug. 1851 i Hamburg, døbt 12. okt. 1851 i St. Nicolai Kirche, Hamburg. Blandt fadderne var mosteren Louise Amalie Bertram og Emma Amanda Wilhelmine Schröder – en datter fra faderens første ægteskab.



Det meget smukke orgel i *Neuendorfkirke* indviedes Trin. søndag den 10. juni 1759 og skyldtes orgelbyggeren Johann Matthias Schreiber (død 1771), der har bygget mange orgler i området, deriblandt orglet i St. Nicolaj kirke i Aabenraa. Orglet er færdigrestaureret i marts 1983. (Forf. fot. 25. juni 1983.)

- VI. *Louise Amalie Bertram*, født 12. nov. 1821 ved Krückau, Neuendorf sogn, Holsten, døbt 16. dec. 1821 i Neuendorf sogn. Død 20. aug. 1867 efter ca. 5 års ægteskab med sin nevø i Rendsburg, begr. 23. aug. 1867 fra St. Marien Kirche, Rendsburg.

Viet 26. maj 1861 i Rendsburg (vielsen not. i St. Marien Kirche) til nevøen, købmand *Friedrich Wilhelm Hermann Bertram* født 27. marts 1826, død som rentier i Rendsburg-forstaden Büdelsdorf 5. maj 1908, begr. 8. maj 1908 fra Rendsburg Christ-Kirche. Se nærmere foran side 16 og 63. Ægteskabet barnløst.

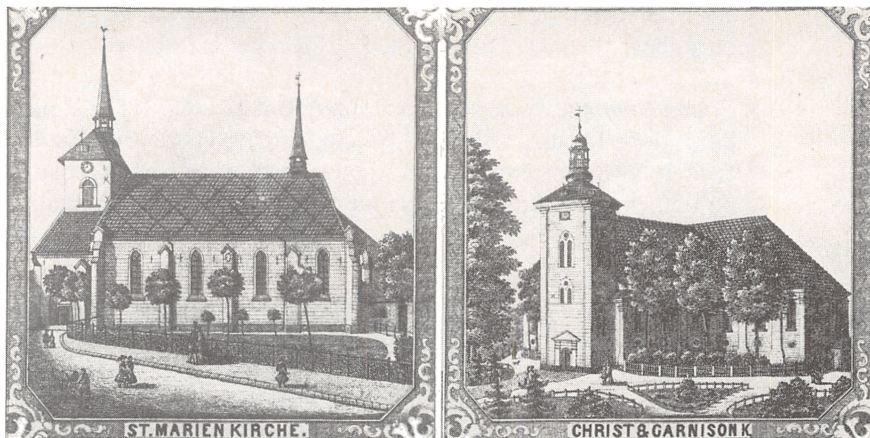

Marielkirken eller *St. Marienkirche* i Rendsborg 1859 (t.v.) genopførtes 1287-93 efter en storbrand i byen 1286 som en gotisk treskibet halkirke på Altstadt's højeste punkt. *Krist- og Garnisonskirken* på paradepladsen 1859 i Rendsborg-Nyværk opførtes 1696-1700 som en barokkirke for byens store garnison. (Kgl. Bibl., Kbh.)

VII. *Heinrich Emil Bertram*, født 31. juli 1823 ved Krückkau, Neuendorf sogn, Holsten, døbt 18. aug. 1823 i Neuendorf sogn. 1840-45 handelslærling hos kolonial- og krydderihandler Heinrich Eschels, Grosse Elbstrasse 113, Altona, hvor han også boede. Derefter corporal 1848 i den danske hær tjenstgørende i 15. bataillon, 3. komp.³⁸ i Rendsborg.

VIII. *Ferdinand Bertram*, født 18. febr. 1827 ved Krückkau, Neuendorf sogn, Holsten, døbt 13. marts 1827 i Neuendorf sogn. Død 5. febr. 1832 smst. begr. 10. febr. 1832 smst.



Toldkontrollør *Gottfried Bertram*'s embedssegel fra Krückkau toldsted nær Elben i det sydlige Holsten. (Dansk Toldmuseum, Kbh.)

Johann Gottfried Bertram (sen.) blev gift anden gang 28. nov. 1782 i Altendorf Kirke, Nordhausen, med *Maria Henriette Dorothea Schröter*, født 10. nov. 1758 i Altendorf sogn, Nordhausen. (Forældre: sæbekogemester og kirkeforstander *Johann Gottfried Schröter* og hustru *Emiliane Sophie Heimbach*, Nordhausen.) Hun døde 17. jan 1827 i Altendorf, Nordhausen.

Johann Gottfried Bertram var den syttende aedituus (degn) og organist i Mariakirken i Altendorf, Nordhausen, i henved 36 år indtil sin død i året 1800.³⁹

I hans andet ægteskab fødtes tre sønner Johann Christoph August Bertram, Johann Karl Siegmund Bertram og Johann Georg Gottlieb Bertram.

Johann Gottfried Bertram (sen.) døde 9. marts 1800 i Altendorf, begr. samme-steds.

A. *Johann Christoph Augustus Bertram*, født 27. aug. 1783 i Altendorf, Nordhausen, døbt 1. sept. 1783 i Altendorf Kirke. Blandt fadderne var Altendorfs præst, Johann Christoph Ludwig og mormoderen. Kaldtes siden August Bertram. Han fik faderens embede som degn og organist ved Mariakirken i Altendorf og blev tillige lærer ved drengeskolen i bydelen Oberstadt i Nordhausen. Han var den enogtyvende degn ved Mariakirken, idet der således var tre degne med korte ansættelsesperioder mellem fader og søn. August Bertram (sen.) var degn og organist her fra 1820 til 1848. Forud herfor havde han været kantor i Holbach, hvor han også virkede som lærer.

Aug. Bertram forestod 1827 sammen med kirkeforstander, farmaceut Lange en storstilet indsamling i hele Nordhausen til bygningen af et helt nyt orgel i Altendorf kirke. Hele beløbet, ialt ca. 1000 Rhtl., indkom i små private bidrag, og det nye orgel indviedes anden søndag i advent 1827.⁴⁰

Efter sin fratræden 1848 flyttede August Bertram sen. fra Nordhausen, formentlig for at bo hos sønnen førster August Bertram jun. I hvert fald 1855 til sin død 1861 boede August Bertram sen. hos sønnen August Bertram i forsthuset Creutz, Züllsdorf nær Torgau.



Organist *August Bertram*'s autograf i gammel gotisk skrift, juli 1860.

August Bertram (sen.) viedes første gang 30. juli 1809 i Liebfrauenkirche i Wernigerode til *Anna Marie Charlotte Hildebrandt*, født 30. marts 1785 i Wernigerode, døbt 1. april 1785 i Liebfrauenkirche, Wernigerode. (Foræl-

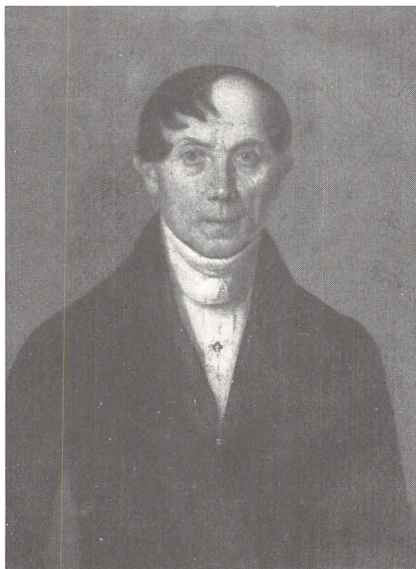

Anna Marie Charlotte Bertram, f. Hildebrandt (1785-1833) og hendes mand, degn, organist og lærer August Bertram, Nordhausen (1783-1861). Miniaturemaleri, malet 1833 post mortem, henh. maleri, fnt. fra 1846, begge gengivet i udsnit.

dre: skomager *Heinrich Andreas Hildebrandt* og hustru *Johanne Charlotte Gabel*, Nöschenrode, Wernigerode.) August Bertram var da kantor og lærer i Holbach. H.A. Hildebrandt var foruden skomagermester også kirkeforstander ved St. Theobaldi kirken i Nöschenrode, en forstad til Wernigerode.⁴¹

I dette ægteskab fødtes fem børn: Loudwig, Caroline, Wilhelmine, August og Eduard.

Anna Marie Charlotte Bertram, f. Hildebrandt døde 30. jan 1833 i Altdorf, Nordhausen, begr. smst.

August Bertram (sen.) døde 11. jan. 1861 hos sønnen i Züllsdorf sogn, begr. 14. jan. 1861 smst.

Børnene af første ægteskab:

- I. *Loudwig August Bertram*, født 18. juni 1811 i Holbach, døbt 23. juni 1811 i Holbach kirke. Kaldtes Louis (med fransk udtale). Faddere var kaptajn Loudwig Friedrich v. Zengen og landbruger Heinrich Otto Engelman. Hans videre skæbne kendes ikke. Hans yngre broder

Eduard så ham engang siddende i en togkupé. Eduard selv var passager i et andet tog. De to tog holdt udfor hinanden, men før brødrene havde nået at kontakte hinanden, kørte togene. De sås aldrig siden.

- II. *Dorothea Augusta Caroline Bertram*, født 18. marts 1813 i Wintzingerode, Harzen, døbt 23. marts 1813 i Wintzingerode. Kaldtes Caroline.

August Spengler.
Caroline Spengler.

August Spenglers og hans hustru Caroline Spengler, f. Bertram's underskrifter, juli 1860.

Viet 28. aug. 1843 i Altendorf kirke, Nordhausen, til *August Heinrich Spengler*, født 9. okt. 1815 i Braunsteinhaus ved Rothehütte,



Lithograf *Eduard Bertram*, der indvandrede hertil 1845, foretog i sommeren 1860 en lang rejse til Tyskland for at præsentere sin forlovede Cordula Lund, Aalborg, for sin tyske familie. Samtidig tegnede han en række blyantsskitser, her bjergværket Braunsteinzeche, Harzen, hvor svogeren *August H. Spengler* var bjergværksbestyrer og boede med søsteren *Caroline*, f. Bertram, juli 1860.

Harzen. (Forældre: formand for det grevelige wernigerodeske bjergværk Braunsteinzeche ved Rothehütte, *Johann Franz Gottlieb Spengler* og hustru *Marie Dorothea Margarethe Otto*.)

August Spengler efterfulgte faderen som bestyrer af bjergværket Braunsteinzeche. August Spengler døde 25. jan. 1880.

1. *Gustav Spengler*, født 30. maj 1844 i Braunsteinzeche, blev koncessioneret landinspektør og edsvoren landmåler i Wernigerode. Afsked p.g.a. alder efter ansøgning 1. jan. 1905.

Viet 9. jan. 1872 til *Marie Tönnies*, datter af slagtermester *Wilhelm Tönnies* og hustru *Caroline Voigt*.

2. *Carl Spengler*, født ..., omkom som ung ved en mineulykke under forsøg på at redde en anden.



To søstre: *Caroline Spengler*, f. Bertram (f. 1813) blev gift med bjergværksbestyrer *August Heinrich Spengler* (f. 1815), Braunsteinzeche syd for Wernigerode i Harzen, t.h. *Wilhelmine Bertram* (1817-1893). Gennem sit andet ægteskab med bogbindermester *C.M. Blechstad*, Oslo, blev hun stammoder til den norske gren af slægten.

- III. *Johanne Caroline Wilhelmine Amalie Bertram*, født 5. juli 1817 i Winzingerode, døbt 22. juli 1817 smst. Blandt fadderne var snedkermester *Gottlieb Bertram*, Hamburg. Kaldtes *Wilhelmine* og af den nærmeste familie blot *Minna*.

Viet 1' 28. juni 1840 i St. Nicolai Kirche, Hamburg, til linierer *Joaachim Ludwig Mörcken*, født 10. febr. 1812 i Hamburg, døbt 1. marts 1812 i St. Michaelis Kirche, Hamburg. (Forældre: arbm. *Hans Mörcken* og hustru *Dorothea Margaretha Hagemann*, Hamburg.)

J.L. Mörcken erhvervede 5. april 1837 borgerskab i Hamburg som linierer med egen linierfabrik. I årene 1837-40 boede han Admiralitätsstrasse 6, 1840-45 i samme gades nr. 9 og fra 1846-51 på adressen Hopfenmarkt 21, Hamburg.

J.L. Mörcken døde 39 år gl. 23. marts 1851 i Hamburg, begr. 27. marts 1851 fra St. Nicolai Kirche, Hamburg.

1. *Agnes Auguste Henriette Mörcken*, født 27. maj 1841 i Hamburg, døbt 4. juli 1841 i St. Nicolai Kirche, Hamburg. Morfaderen organist August Bertram, Nordhausen, var blandt fadderne. Kaldtes Augusta. Husbest. hos preparant Johan Edv. Bjørnstad, Røyken, Norge.⁴³ Død 13. jan. 1927 på Åby, Røyken, Norge, begr. Røyken kirkeg.



Augusta Mörcken (f. 1841 i Hamburg, d. 1927 i Røyken, Norge) malet som 5årig i 1846. (Maleri i den norske slægtsgrens eje.)

2. *Carl August Wilhelm Gustav Mörcken*, født 21. okt. 1843 i Hamburg, døbt 28. jan. 1844 i St. Nicolai Kirche, Hamburg. Blandt fadderne var organist August Bertram, Nordhausen, og Caroline Krüger, f. Bertram, Altona.
3. *Friedrich Carl Emil Mörcken*, født 26. sept. 1847 i Hamburg, døbt 5. dec. 1847 i St. Nicolai Kirche, Hamburg. Blandt fadderne var Emilie Schröder, f. Bertram, Hamburg. – Fr. Carl Emil Mörcken døde 2½ år gl. i Hamburg 8. april 1850, begr. 11. april 1850 fra St. Nicolai Kirche, Hamburg.
4. *Wilhelmine Henriette Christine Mörcken*, født 28. maj 1850 i Hamburg, døbt 22. sept. 1850 i St. Nicolai Kirche, Hamburg.

Blandt fadderne var morbroderen lithograf Eduard Bertram, Aalborg. Kaldtes Wilhelmine. – Wilhelmine Henriette Christine Mörcken døde ugift som indeh. af delicatessforretn. i Oslo 3. febr. 1905 i Oslo (Grønlands sogn), begr. 9. febr. 1905 Østre Gravlund, Oslo.



Søstrene *Augusta* (t.v.) og *Wilhelmine Mörcken* fot. i Norge, hvortil de var flyttet efter deres moder, enkefru Wilhelmine Mörckens andet ægteskab med bogbinder C.M. Blechstad.

Efter sin mands død 1851 blev Wilhelmine Mörcken boende på Hopfenmarkt 21 til 1853, hvor hun flyttede til adressen Steckelhorn nr. 3, hvor hun boede i to år. Ved sin mands død udnævntes formyndere for børnene, og sagen toges op igen i november 1855, da enkefru Wilhelmine Mörcken erklærede, at hun ønskede at udvandre med sin forlovede, bogbindersvend Christian Martin Bleckstad, der havde været i Hamburg for at tage sin svendep prøve, til dennes hjemland Norge, for at ægte ham.⁴⁴

Wilhelmine Blechstad, f. Bertram, blev derved stammomder til den norske gren af Bertram-slægten.⁴⁵ Hun viedes 27. okt. 1856 i Vår Frelsers kirke, Oslo (Oslo domkirke), Norge, til bogbinder og linierer *Christian Martin Blechstad*, født 21. maj 1828 i Oslo, døbt 26. maj 1828 i Rikshosp. sogn, Oslo. (Forældre: smedemester *Knud Peter Blechstad* og hustru *Maren Olsdatter*, Oslo.) Blev siden bogbindermester. Boede sidst i Keysergade 2, Oslo. Død 11. nov. 1904 i Oslo.

Wilhelmine Blechstad døde 5. marts 1893 i Rikshosp., Oslo, begr. 11. marts 1893 på Vår Frelsers Gravlund, Oslo.

Den unge bogbinderlærling *Chr. Martin Blechstad* (1828-1904). Carl Joh. Hanssen, Oslo, fot.



1. *Albertine Wilhelmine Oline Blechstad*, født 23. sept. 1852 i Hamburg, døbt 31. okt. 1855 i St. Nicolai Kirche, Hamburg. Konfirmeret 23. maj 1869 i Vår Frelsers kirke, Oslo. Død 2. juni 1929 på Ullevål sykehus, Oslo, begr. 7. juni 1929 på Vår Frelsers Gravlund.



Albertine Spångberg, f. *Blechstad* (1852-1929) og *Alfred Spångberg* (1855-1898).



Albertine Spångberg, f. Blechstad, som 75årig i 1927.

Viet 30. juli 1878 i Jacobs kirke, Oslo, til kontorfuldmægtig *Alfred Lucretius Nathanael Spångberg*, født 27. april 1855 i Oslo, døbt 17. juni 1855 i Vår Frelzers kirke, Oslo. (Forældre: urmargemester *Guneldus Alfred Marius Spångberg* og hustru damefrisør v. Oslo Teater *Berthe Helene Vang*, Oslo, tidl. Uddevalla og Halmstad, Sverige.⁴⁶



Familien *Spångbergs* hjem i Topeka, Kansas, USA i slutningen af forrige århundrede.

A.L.N. Spångberg og familie emigrerede 1885 fra Oslo til Kansas City, USA, hvor de bcsatte sig i Topeka, Kansas. A.L.N. Spångberg ansattes ved Santa Fe Railways.

Død 16. juli 1898 i Topeka, Kansas, begr. 18. juli 1898 på Topeka Cemetery.

Efter sin mands død vendte Albertine Spångberg tilbage til Norge med børnene.

- a. *Alfhild Wilhelmine Spångberg*, født 24. sept. 1878 i Oslo, hjemmedøbt 3. nov. 1878 (Trefoldighets sogn, Oslo), død 6 uger gl. 3. nov. 1878, begr. 8. nov. 1878 på Vår Frelzers Gravlund, Oslo.
- b. *Victoria Marie Albertine Spångberg*, født 1. dec. 1879 i Oslo, døbt 8. febr. 1880 i Johannes kirke, Oslo. Død 18 år gl. (medens den øvrige familie fortsat boede i Topeka) 8. juni 1897 i Kringsjå v. Oslo, begr. 12. juni 1897 på Vår Frelzers Gravlund, Oslo. Hun boede hos farmoderen enkefru Helene Spångberg.
- c. *Margit Edevina Spångberg*, født 7. dec. 1881 i Oslo, døbt 6. aug. 1882 i Trefoldighet kirke, Oslo. Udvandrede påny 15. juli 1903 til USA. Rejste august 1966 tilbage til Oslo for at bo hos søsteren fru Marie Spångberg Hauge og dennes mand Hans Nielsen Hauge. Død 28. marts 1967 (Nordberg sogn, Oslo), begr. 31. marts 1967 Vestre Kr. nye kapell, Oslo.



Margit Edevina Housken, f. Spångberg (1881-1967) og hendes mand, ingeniør *Michael Smith Housken* (1880-1942), fot. november 1910.

Viet 2. maj 1905 til ingeniør *Michael Smith Housken*, født 20. nov. 1880 i Stavanger, døbt 5. dec. 1880 i St. Petri kirke, Stavanger. (Forældre: skibsreder *Michael Housken* og hustru *Anne Serine Danielsen*, Nedre Holmgate 26, Stavanger.) Læste til ingeniør ved Dresden tekniske højskole 1899-1901. Udvandrede 1902 til USA og bosatte sig i Californien. Boede i sit ægteskab i San Francisco. Blev med sin hustru amer. statsborgere

19. aug. 1913. Død 13. marts 1942 i San Francisco, Ca., begr. 16. marts 1942 i Oliver Memorial Park, San Francisco. Var ansat v. Southern Pacific Company. Sidste adr. 464 29th Av., San Francisco City. Ingen børn.

- d. *Carl Victor Ernfried Spångberg*, født 31. aug. 1884 i Oslo, døbt 29. marts 1885 i Trefoldighet kirke, Oslo. Død 2 år gl. i Topeka, Kansas, 23. aug. 1886, begr. 24. aug. 1886 på Topeka Cemetery, Topeka.
- e. *Gustav Adolf Spångberg*, født 15. juli 1887 i Topeka, Kansas, døbt 10. juni 1889 smst. Konf. 12. okt. 1902 i Gl. Aker kirke, Oslo. Død 18 år gl. 15. marts 1905 i Oslo, begr. 20. marts 1905 fra Gl. Aker kirke, Oslo.
- f. *Ørnulf Spångberg*, født 26. april 1891 i Topeka, Kansas, døbt 15. dec. 1891 smst. Konf. 30. maj 1905 i Gl. Aker kirke, Oslo. Udvandrede påny til USA, hvor han blev farmer. Død 1924 i USA.

Viet 1919 til *Esther Sandahl*, født i USA af svenske forældre (dr. *Amos Sandahl* og hustru).

A) *Betty Spångberg*, født i USA, viet til ingeniør *Garwood*.

1) *John Ernest Garwood*, født 1948 i USA.

2) *Christine Garwood*, født 1950 i USA.

3) *Deborah Garwood*, født 1957 i USA.

- g. *Gunnar Alfred Spångberg*, født 31. jan. 1892 i Topeka, Kansas. Boede i Topeka til 5 års alderen og derefter i Norge, til han var færdig med skolen. Rejste som ca. 20årig tilbage til USA.

Viet til *Hilda Watson*, født 27. jan. 1893 i USA, død 1965 i USA. Lærerinde.

A) *Margit Marie Spångberg*, født 27. jan 1918 i USA. Viet 11. sept. 1944 til dr. *James Osen*, dyrlæge, USA. Bosat i Des Moines, Iowa, USA.

1) *Erik Gunnar Osen*, født 17. juli 1945. Dyrslæge.

h. *Marie Spångberg*, født 18. maj 1896 i Topeka, Kansas, døbt 8. juli 1897 smst. Kom til Norge som 2årig. Død 3. maj 1977 i Oslo (Nordberg sogn), begr. 10. maj 1977 fra Vestre Kr., Oslo.



Hovedkasserer *Hans Nielsen Hauge* (f. 1901) og hustru *Marie Spångberg* (1896-1977).

Viet 24. sept. 1927 i Fagerborg kirke, Oslo, til hovedkasserer *Hans Nielsen Hauge*, født 4. dec. 1901 i Halden, Norge, døbt 19. jan. 1902 i Fredrikshald kirke, Fredrikshald (nu Halden). (Forældre: *Hans Christian Fredrik Ziegler Nielsen Hauge* og hustru *Magdalene Andreas Georgsdatter Samuelsen*, Fredrikshald.)⁴⁷



To brødre: Direktør *H.C. Hauge*, Oslo, t.v., og direktør *Alfred S. Hauge*, Kristiansand, t.h., se også næste side.

A) *Hans Christian Nielsen Hauge*, født 10. okt. 1928 i Oslo, døbt 30. dec. 1928 i Gamlebyen kirke, Oslo. Adm. direktør for egen tekstilagenturforretning i Oslo.

Viet 18. juni 1954 i Vester Aker kirke, Oslo, til *Else-Marie Middelthon Andler*, født 17. aug. 1930 i Oslo, døbt 26. okt. 1930 i Gl. Aker kirke, Oslo. (Forældre: disponent *Thomas Andler* og hustru *Bergljot Middelthon*, Oslo.)

1) *Hans Fredrik Hauge*, født 26. jan. 1956 i Oslo, døbt 24. juni 1954 i Gl. Aker kirke, Oslo.

2) *Bergljot Merete Hauge*, født 18. marts 1963 i Oslo, døbt 6. okt. 1963 i Gl. Aker kirke, Oslo.

B) *Alfred Spångberg Hauge*, født 3. jan. 1931 i Oslo, døbt 14. maj 1931 i Gamlebyen kirke, Oslo. Adm. direktør for Hotel Caledonien, Kristianssand, Norge.

Viet 29. dec. 1956 i Tangen kirke, Strømsø, Drammen, Norge, til *Inger Marie Larsson*, født 15. febr. 1931 i Fana, pr. Bergen, Norge, døbt 19. april 1931 i Birkeland kirke, Fana prestegjeld, Bergen. (Forældre: driftsingeniør på Drammen Jernstøperi & Mek. Verksted *Lars Philip Larsson* og hustru *Erna Michelsen*, Fana.)

1) *Fred Hauge*, født 23. aug. 1960 i Stavanger, Norge, døbt 26. febr. 1961 i Stavanger domkirke, Stavanger.

2) *Janniche Hauge*, født 23. april 1964 i Drammen, Norge, døbt 2. okt. 1964 i Ustedalen kapell på Geilo, Norge.

IV. *Gottfried Christoph August Bertram*, født 20. aug. 1819 i Wintzingerode, Harzen, døbt 28. aug. 1819 i Wintzingerode. Blandt fadderne var toldkontrolleur *Gottfried Bertram*, Krückau, Holsten. Kgl. førster med embedsbolig i forsthuset Creutz under Oberförsterei Anna-

August e Bertram
Christina Sontag

Førster *August Bertrams* og hustru *Amalie Bertrams* underskrifter, Forsthuset Creutz, Züllstorf, 8. juli 1860. *August Bertram* har skrevet med latinsk skriveskrift, hans hustru med gotisk skriveskrift.

burg, Forstinspektion Torgau (Züllsdorf sogn) fra 1856-1865 og fra 1865 i det nærliggende Brucke under samme Oberförsterei og Forstinspektion.⁴⁸

Kejseren og kongen af Preussen tildelte 18. jan. 1881 August Bertram det almene ærestegn i forbindelse med festligholdelsen af kronings- og ordensfesten.



Førster *August Bertram*, Zülldorf, som ung i førsteruniform (gl. maleri, her gengivet stærkt beskåret, fnt. malet 1846, se også side 68 og 95).

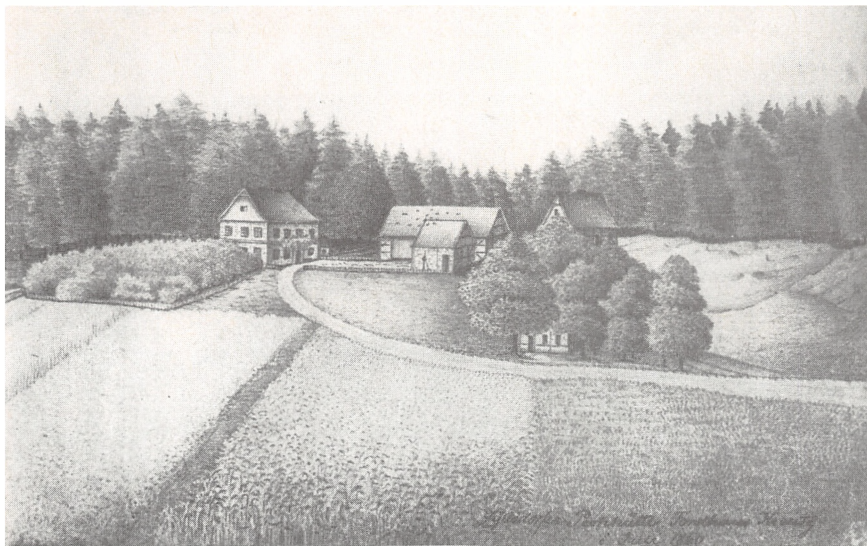

Forsthuset Creutz, Züllsdorf ved Torgau, hvor førster *Aug. Bertram* havde embedsbolig. Tegnet af broderen *Eduard Bertram* sommeren 1860.

Viet til *Amalie Clara Adolphine Just*, født...., kaldtes Amélie (m. fransk udt.).

1. *Wilhelm August Bertram*, født 8. okt. 1857 i Züllsdorf sogn, døbt 10. nov. 1857 smst. Blev mekaniker.
2. *Franz Bertram*. Blev førster som faderen.



Førster *August Bertram*, nu i Brucke, som ældre i førsteruniform. T.v. hans hustru *Amélie Bertram* f. *Just*. Begge fotos af Heinr. Burghard, Torgau.



Forsthuset i Brucke ved Torgau, hvor førster *August Bertram* og fru *Amélie Bertram* f. *Just* boede fra 1865. Akvarel af ark. V. Bertram 26. sept. 1887 (udsnit).

Arkitekt *Viggo Bertram* foretog i 1887 en lang rejse over Berlin, Middtyskland, Prag og Wien i studieøjemed, men han besøgte også familien. Som faderen tegnede og malede han undervejs, her interiør fra forsthuset Brucke ved Torgau. Fra v. hans tante Amélie, faderen lithograf Ed. Bertram og t.h. farbroderen August Bertram. (Penne-tegning 21. okt. 1887.)



- V. *Andreas Gottlieb Eduard Bertram*, født 10. nov. 1821 i Altendorf sogn, Nordhausen, Harzen, døbt 21. nov. 1821 i Altendorf Kirche, Nordhausen, hvor faderen året før var blevet organist. Kaldtes Eduard Bertram. – Udd. som lithograf i Nordhausen. Bosatte sig omkr. slutningen af 1844 i Hamburg, hvor farbroderen snedkermester Johann Georg Gottlieb Bertram boede, og i Hamburg arbejdede Eduard Bertram som lithograf i halvandet år, indtil han i juni 1845 ansattes som lithograf ved Elmenhoffs Trykkeri (Randers Avis) og således udvandrede til Danmark. Han boede her i Storegade 1 (nuv. Søndergade 1), Randers i købmand Schous store købmansgård. 1850 flyttede han til Aalborg,⁴⁹ hvor han etablerede sig som selvstændig lithograf med eget værksted, først hos sin senere svigerfader particulier Søren Lund i Maren Turisgade 291 (nuv. nr. 4), senere flere steder i Aalborg, bl.a. Jomfru Anesgade 271 (nuv. nr. 6). Længst boede familien i Algade 374 (nuv. nr. 39), hvilket hus han ejede. Dansk statsborger 1. april 1856. Siden boede familien i Jernbanegade 13, 1, til leje. Ca. 1892 flyttede Eduard Bertram og hustru til København for at bo nær børnene. Hustruen, der i Aalborg havde holdt skole, holdt her pensionat.



Cordula Lund (1834-1903) og hendes mand lithograf *Eduard Bertram* (1821-1897), Aalborg. (H. Tönnies, Aalborg, fot.).



»Aalborg og Nørresundby seet fra Bakken ved Skydebanen 1852«, står der midt under dette lithografi, der t.h. tillige bærer påskriften: »Tegnet efter Naturen af E. Bertram, Druck v. A. Hölzer, Berlin«. Eduard Bertram tegnede dette 2 år efter sin flytning til Aalborg.

Eduard Bertram døde 20. april 1897 i Kbh., begr. 24. april 1897 (Sct. Matthæus kirke, Kbh./Vestre K.).

Viet 28. marts 1862 i Budolfi kirke, Aalborg, til *Cordula Octavia Lund*, født 20. juni 1834 på Postgården, Sdr. Tranders sogn, Aalborg amt, døbt 19. sept. 1834 i Sdr. Tranders kirke. (Forældre: lærer og kirkesanger, senere proprietær *Søren Lund* og hustru *Elisabeth Emerenze Holst*, Aalborg.) Konf. 1850 i Budolfi kirke, Aalborg. Afsluttede i sept. 1852 et skoleophold i Lübeck. Død 12. aug. 1903 på Frederiksberg (Sct. Marcus sogn), begr. 15. aug. 1903 (Vestre K.)⁵⁰.

Arkitekt m.a.a. *Viggo Bertram* (1863-1915) og hustru lærerinde *Astrid Bertram*, f. *Wesenberg* (1864-1930). Sauerberg & Gad fot., Kbh.



1. *Arnold Viggo Eduard Bertram*, født 26. jan. 1863 i Aalborg, døbt 28. marts 1863 i Budolfi kirke, Aalborg. Konf. 6. april 1879 i Budolfi kirke. Kaldtes Viggo Bertram. Udd. opr. på Aalborg tekniske skole, derefter på Kunstakademiets arkitekturskole, afg.eks. maj 1885. Arkitekt hos ark., prof. Knudsen, kgl.bygn.insp. Alb. Jensen og etatsråd Herholdt. Arkitekt ved Statsbanerne hos prof. Wenck fra 1895. Odense Banegård samt den indv. udsmykning af en række af kystbanens stationer skyldes ark. Bertram. Som selvst. arkitekt opf. Tveraa kirke på Færøerne.⁵¹ Desuden bogillustrator, møbeltegner og akvarelmaler. Konduktør v. opf. af Kbh.s Hovedbanegård og den engelske kirke i Kbh. Død 1. maj 1915 i Kbh. (Maria sogn), begr. 8. maj 1915 Vestre K.⁵²

Viet 14. nov. 1889 i Vartov kirke, Kbh., til *Astrid Susanne Wesenberg*, født 7. nov. 1864 i Kbh., døbt 15. jan. 1865 i Sct. Johannes kirke, Kbh. (Forældre: pastor *Ernst Bugislaus Wesenberg* og hustru *Lovise Christiane Frederikke Laura Blicher*, Kbh.)⁵³ Konf. 3.



Arkitekt m.a.a. *Viggo Bertram* og fru *Astrid Bertram*, f. *Wesenberg*, med datteren *Agnete* i hjemmet i Colbjørnsensgade 20, 3' sal, Kbh. V., ca. 1907.

okt. 1880 i Kgs. Lyngby kirke, Kbh.s amt. Udd. som lærerinde på Zahles Sem., Kbh. Privatlærerinde hos rigsgreve Sponeck, Lolland, senere lærerinde v. Nærum Skole, Kbh.s amt. Eft. sit giftermål en kort periode ans. v. Statens Frøkontrol, Kbh. Død 26. maj 1930 i Kbh. (Vor Frue sogn), begr. 31. maj 1930 (Vestre K.).

a. *Agnete Bertram*, født 8. okt. 1893 i Kbh., døbt 18. marts 1894 i Sct. Johannes kirke, Kbh. Konf. 4. april 1909 i Immanuelskirke, Frbg. Cand.mag. (dansk, engelsk, gymnastik) 1920, 1. kvl. cand.mag. i gymnastik herhj. Begyndte at undervise i gymnastik 1915 og udviklede efth. en ny gymnastik med musikledsagelse for kvinder, medarb. v. Den Danske Ordbog 1917-19, 1. gymnastikopvisning 1918, gymnastiklærerinde v. Kbh.s Univ. Studenter-Gymnastik 1920-66, inspektrice smst. 1943-66, grundlagde Agnete Bertram Kvindegymnastikskole 1920. Foredrag, kurser og opvisninger i udlandet fra 1925, f.eks. i England, Polen, Norge, Sverige, Finland, Holland,

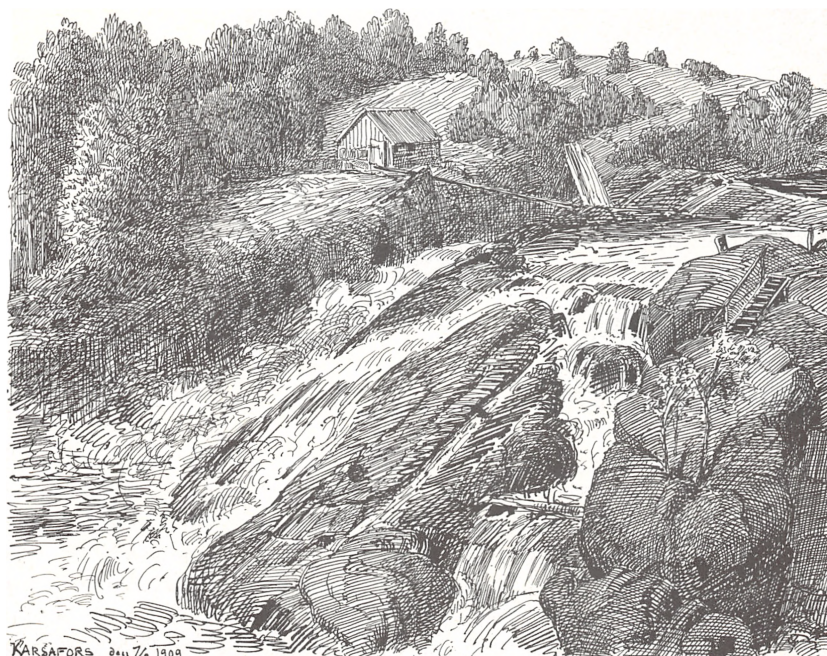

Under et sommerophold med familien i Båstad 1909 tegnede ark. Viggo Bertram Karsafors ved Laholm i Sverige.

Belgien, Saar, Frankrig samt ved 20 amerikanske og canadiske universiteter. Begyndte skole for gymnastiklærerindeuddannelse 1928. Kurser i Kbh. for englændere 1927, for amerikanere 1928, for polakker 1929. Siden udsendt lærerinder til en række lande i USA, Europa, mell. og fjerne østen. Formand f. Den da. Komm. f. Int. Congress f. Phys. Education for Girls and Women, Kbh.'s Univ. 1949. Korresp. medl. af American Academy of Physical Education fra 1955. Forelæsningsret v. Kbh.s Univ. fra 1957. Skrevet en række bøger om gymnastik – 1. gymnastikbog »Hjemmegymnastik«, Kbh. 1927, polsk udg. 1929, rumænsk udg. 1936, engelsk udgave 1949 – og holdningsproblemer samt artikler i forsk. da. og udenl. tidsskrifter, undervisn.film og grammofonplader. R. af D. pp.⁵⁴ Død 14. marts 1983 i Kbh., begr. 19. marts 1983 (Lundehus kirke/Vestre K.).

Viet 10. febr. 1925 på Kbh.s Rådhus til universitetsgymnastiklærer, senere gymnastikinspektør *Niels Christian Daniel Pe-*



Gymnastikinspektør
N.C.D. Petersen (1892-1975) (Holt & Madsen fot.) og cand.mag. *Agnete Bertram* (1893-1983), København (Rie Nissen fot.).

tersen, født 29. april 1892 i Svendborg, døbt 22. maj 1892 i Sct. Nicolaj kirke, Svendborg. (Forældre: skibsfører *Jens Laurits Petersen* og hustru *Sophie Marie Danielsen*, Svendborg.) Konf. 30. sept. 1906 smst. Gymnasielærer i Kbh. 1914-17 (Metropolitansk. og Henrik Madsens Skole), adjunkt v. Randers Statsskole 1917-18, fra 1918-64 leder af Kbh.s Universitets Studenter-Gymnastik, heraf fra 1943 som gymnastikinspektør. Talrige tillidshverv indenf. idrætten, stifter af 1. danske campingklub Danske Studenter-Lejre 1920, næstfmd. f. Dansk Håndbold-Forbund 1942-46. Indførte basketball og trampolinspring i Danmark, stifter af Dansk Basketball-Forbund 1947 og dets formand 1947-58. Skabte begrebet børneidrætsplads og initiativtager til Dansk Idræts-Forbunds børneidrætspladsudvalg 1956 og medlem heraf 1957-75. R. af D. pp. Død 10. sept. 1975 i Kbh., begr. 17. sept. 1975 (Vestre K.)⁵⁵

A) *Viggo Bertram*, født 26. sept. 1932 i Hellerup sogn Kbh.s amt, døbt 30. dec. 1932 i Esajaskirke, Østervold sogn, Kbh. Konf. 4. april 1948 i Hellerup kirke. Cand.jur. 1960. Sekr. 1960 i Direkt. f. Ulykkesfors., 1965-70 till. sekr. i Arbejdstilsynet, 1970 fuldmægtig i Dir. f. Ulykkesfors., senere i Sikringsstyrelsen. Kontorchef ssts. 1. aug. 1983. Navneforandr. 1962 fra *Viggo Bertram Petersen*. Tillidshverv indenf. idrætten, i Dansk Idræts-Forbund og Dansk Basketball-Forbund. Forf. til bøger om idræt, topografi og slægtsforsk., medf. (med faderen gymn.insp. *N.C.D. Petersen*) til bog om børneidrætspladser i bymiljøet.⁵⁶

Kontorchef *Viggo Bertram* og hustru, bibliotekar *Dorte Bertram*, f. *Larsen*, Kbh. (Erik Melbye fot., henh. Birte Andersen fot.)



Viet 4. juni 1960 i Citadelskirken, Kbh., til bibliotekar *Dorte Merete Larsen*, født 11. febr. 1936 i Hellerup sogn, Kbh.s amt, døbt 5. april 1936 i Citadelskirken, Kbh. (Forældre: kontorchef *Kai Aage Larsen* og hustru overlærer *Ida Margrethe Tang Barfod*, Kbh.) Konf. 22. okt. 1950 i Grøndalskirken, Kbh. Ledende bibliotekar v. Den sociale Højskoles bibliotek, Kbh.⁵⁷ Medl. af menighedsrådet f. Lunde hus sogn fra 1977.

Fra venstre: *Jens Michael Bertram*, *Susanne Bertram* og *Jacob Bertram*, Kbh.



- 1) *Jens Michael Bertram*, født 19. april 1962 i Bethlehem sogn, Kbh., døbt 10. juni 1962 i Frederiksberg kirke. Konf. 17. april 1977 i Lunde hus kirke, Kbh. Stud.jur.

- 2) *Susanne Bertram*, født 16. jan. 1964 i Solbjerg sogn, Frbg., døbt 17. maj 1964 i Frederiksberg kirke. Konf. 17. april 1977 i Lundehus kirke, Kbh. Stud.mag.
- 3) *Jacob Christian Bertram*, født 25. juli 1972 i Rigshosp. sogn, Kbh., døbt 3. dec. 1972 i Lundehus kirke, Kbh.
- B) *Jens Ole Bertram Petersen*, født 11. nov. 1938 i Trinitatis sogn, Kbh., døbt 12. marts 1939 i Esajaskirke, Østervold sogn, Kbh. Død 14. maj 1951 i Kbh. (Lundehus sogn), begr. 19. maj 1951 (Vestre K.).
2. *Minna Emilie Bertram*, født 19. febr. 1865 i Aalborg, hjemmedøbt 23. febr. 1865, fremst. 1. aug. 1865 i Vor Frue kirke, Aalborg, konf. 24. april 1881 i Budolfi kirke, Aalborg. Retouchør hos xylograf Hendriksen, Stormgade 12, Kbh. Ans. v. arbejdsansvisn.kontor, Kbh. Død 12. maj 1944 på Frederiksberg, begr. 16. maj 1944 Vestre K.⁵⁸



T.v. *Minna Bertram* (1865-1944), fot. 1891, i midten liederangerinden *Camilla Bertram* (1866-1954), der studerede både her, i Paris og Berlin i slutningen af forrige århundrede, ligesom hun underviste, bl.a. ved konservatoriet i Sondershausen i 2 år, og gav koncerter her og i udlandet. T.h. kommunelærerinde *Anna Bertram*, Frederiksberg (1869-1956), opkaldt efter farmoderen *Anna Marie Charlotte Hildebrandt*, her fot. 1915. Gennem 41 år var hun ansat ved Frederiksberg skolevæsen.

3. *Camilla Bertram*, født 11. juli 1866 i Aalborg, døbt 7. aug. 1866 i Vor Frue kirke, Aalborg, konf. 2. okt. 1881 i Budolfi kirke, Aalborg. Blandt fadderne var først August Bertram, Brucke nær Torgau. Koncertsangerinde og sangpædagog. Udd. ved Det kgl. Musikkonservatorium, Kbh., afg.eks. 1888. Videreudd. i Paris hos operasangerinden Désirée Artôt og i Berlin hos tale- og sangpædagogen prof. Hey. Debutkoncert i Kbh. 1891, debutkoncert i Berlin 1892, 1894-96 ansættelse som sangpædagog v. Musikkonservatoriet i Sondershausen, Harzen. Blandt Camilla Bertrams danske elever kan nævnes de kgl. skuespillere Poul Reumert og Adam Poulsen. Død 28. febr. 1954 på Frederiksberg, begr. 9. marts 1954 Vestre K.⁵⁹
4. *Anna Marie Charlotte Bertram*, født 19. maj 1869 i Aalborg, døbt 20. juni 1869 i Budolfi kirke, Aalborg. Konf. 5. okt. 1884 smst. Kaldtes Anna Bertram. Privatlærerinde, senere timelærerinde v. Niels Ebbesensvejens Skole m.fl. pr. 1. jan. 1894, tjenestealder fra 1. april 1897, fastans. v. Frederiksberg skolevæsen pr. 1. april 1902. Ansat herved i 41 år. Død 17. febr. 1956 i Kbh. (Lundehus sogn, Kbh.), begr. 23. febr. 1956 (Søndermarks Kr./Vestre K.)⁶⁰.

August Bertram viedes anden gang 3. juli 1838 i Altendorf Kirke, Nordhausen, til *Johanna Ernestine Dorothea Warlich*, født 8. juni 1782 i Clausthal, West-Harzen, døbt 15. juli 1882 i Clausthal. (Forældre: rådkæmner *Johann Reinhardt Warlich* og hustru *Marie Christiane Friedrich*, Clausthal.) Død 8. marts 1841 i Altendorf, Nordhausen, begr. smst. I dette andet ægteskab var der ingen børn.

- B. *Johann Karl Siegmund Bertram*, født 6. juli 1785 i Altendorf sogn, Nordhausen, død 10. okt. 1785 smst. Fadder ved dåben var morbroderen Johann Siegmund Schröter.
- C. *Johann Georg Gottlieb Bertram*, født 28. maj 1788 i Altendorf sogn, Nordhausen, døbt 1. juni 1788 i Altendorf Kirche, Nordhausen. Kaldtes Gottlieb

Johann Georg Gottlieb Bertram,

Johann Georg Gottlieb Bertrams underskrift 1822 (Staatsarchiv Hamburg, Verhey Rathungsprotokoll, bd. 20, 1822).



Gården til Speersort nr. 14, Hamburg, med den gamle bindingsværkbagbygning, hvor snedkermester *Gottlieb Bertram* boede 1843-56, efter at Hamburgs store brand 1842 havde tvunget ham og hustruen fra hjemmet i Zuchthausstrasse. – I baghuset var der desuden et værts hus »Deutsches Haus« med bil-lard og keglebane (Staatsarchiv Ham-burg).

Bertram. Flyttede til Hamburg. I årene 1815-22 snedkersvend i Hamburg. 11. sept. 1822 opnåede han borgerskab som klædehandler i Hamburg. Boede ved sin vielse (1822) i Raboisen i Hamburg. Betegnedes også som snedkerfrimester, dvs. som stående udenfor laug. Han boede 1827-34 som snedkermester i Rosenstrasse i Brügmanss gård nr. 37 og 1835-42 i Zuchthausstrasse 41 (brændt ved Hamburgs store brand 1842). 1843-51 boede han Am Speersort 14, havde her værksted til 1856. Død 12. juni 1862 i Hamburg, begr. 16. juni 1862 fra St. Jacobi Kirche, Hamburg, til kirkegården ved Lübecker Tor, Hamburg.

Viet 13. okt. 1822 i St. Jacobi Kirche, Hamburg, til *Catharina Margaretha Pülsch*, født 12. nov. 1777 i Oberndorf nær Bremen. (Forældre: landmand *Jacob Pülsch* og hustru *Anna Steen*, Oberndorf, senere Bremerförde.) Boede ved vielsen i Schachtstrasse. Død 26. sept. 1858 på Werk- u. Armenhaus udenfor byporten i Oberaltenallee i Barmbek, begr. 1. okt. 1858 fra St. Jacobi Kirche, Hamburg, til kirkegården ved Lübecker Tor, Hamburg. Ingen børn.

NOTER OG HENVISNINGER

1. Ernst Förstemann: Altdeutsches Namensbuch, I, Personennamen, 2. Aufl., Bonn, 1900, sp. 290.
2. Danmarks gamle Personnavne, I, Fornavne. Gad, Kbh. 1936, sp. 121.
3. Fr. Kluge: Etymologisches Wörterbuch der deutschen Sprache, Strassburg 1910, p. 49.
4. Ordb. over det danske Sprog, 2. bd., Kbh. 1920, sp. 737.
5. Karl Aug. Schirlitz: Zu der öff. Prüfung sämmtl. Klassen des Gymnasien zu Nordhausen, Nordhausen 1851, p. 1-12, samt: E.G. Förstemann: Kleine Schriften zur Geschichte der Stadt Nordhausen, Nordhausen 1855, p. 57-75.
6. Fødselsdatoen indirekte beregnet ud fra alder ved dødsfaldet 9. marts 1800, hvor hans alder i Altendorf kirkebog angives som: 70 Jahre weniger 16 Tage. J.G.B. ses ikke døbt i Altendorf sogn i Nordhausen, og mange arkivalier gik tabt ved bombardement i april 1945 i bykernen, hvor de øvrige kirker lå. E.G. Förstemann: Historische Nachrichten von der ehem. kaiserlichen u. des heil. röm. Reichs freien Stadt Nordhausen, Nordhausen 1860, I. bog, p. 110 har dog anført J.G.B.s dødsdato som 1. marts 1800.
7. Fortegnelse over informatorer ved de Francheske Stiftelser i Halle i det 18. årh., litra D 24, a, b, bind 2, p. 67. – De Franckeske Stiftelser i Halle, grl. 1698 af Aug. Herm. Francke, omfattede foruden det bekendte vaisenhus adskillige skoler, apotek, laboratorium, boghandel, bibliotek, bogtrykkeri m.v. J.G.B. var informator, dvs. hjælpelærer ved en af stiftelsernes skoler samtidig med sit studium v. univ. og fik derfor kost og logi i stiftelserne.
8. Om Altendorf kirke se E.G. Förstemanns udg. af Hist. Nachrichten ... Nordhausen, jfr. 6, af førsteudg. med samme titel af Fr. Chr. Lesser (Leipzig u. Nordhausen 1740), Wilh. Gerscher: Nordhausen und Umgegend, 1866, Beschreibende Darstellung der älteren Bau- und Kunstdenkmäler der Provinz Sachsen, Halle 1887, og Oskar Doering: Nordhausen, Augsburg 1929.
9. Forsvarets Arkiver, Kbh.: Hærens justitsarkiv, Generalauditøren: Sagen ang. Københavns kapitulation 1807, pk. 1: Bilag 109: Generalmajor Waltersdorffs betænkning af 23. dec. 1807 ang. udfaldet den 20. aug. 1807.
10. Otto Vaupell: Den danske Hærs Historie, Kbh. 1876 2. dels 2. afd., p. 267-269 og p. 303-304 samt Jens Johansen: Frederik VI's Hær 1784-1814, Kbh. 1948, p. 90-95 og Vald. Stilling: Danske Livregiment til Fods, Kbh. 1913, p. 118 ff.
11. J.C.W. & K. Hirsch: Danske og Norske Officerer 1648-1814, bd. I, - 2.
12. Wolfgang Scheffler: Goldschmiede Niedersachsens, Berlin 1965, p. 641.
13. Hamburger Fremdenblatt 21. febr. 1902 Nr. 44 1. Beilage; samme avis 26. febr. 1902 Nr. 48 1. Beilage; Hamburger Nachrichten, årg. 1902, nr. 45, morgenudg. 22. febr.; samme avis nr. 47/1902 morgenudg. for 25. febr.; samme avis nr. 58/1902 morgenudg. f. 10. marts; Altonaer Nachrichten årg. 1902 nr. 92 f. 23. febr.; samme avis årg. 1902 nr. 114 f. 8. marts.
14. Sv. Balslev & Hans Ejner Jensen: Landmåling og landmålere, 1975, p. 187, og Hirsch: Danske og Norske Officerer, 1648-1814, bd. IV, - 2.
15. Vendsysselsske Aarbøger 1925-26, Hjørring 1926, p. 50.
16. Frederikshavn Avis, 6. sept. 1880, p. 2, sp. 3.
17. Enkefru Oline Bertram, f. Jacobsen, giftede sig siden påny ind i slægten, idet hun viedes til skorstensfejmester Carl Vilh. Christensen, Sundby, jfr. side 25. Hun døde 75 år gl. 1. marts 1925 i Kbh., begr. 7. marts 1925 (Aldersro kirke/Sundby kirkeg., Kbh.).
18. Dansk Forsikringsstat 1924, udg. af Dansk Assurance Kbh. 1924, p. 63.
19. Den danske Lægestand 1965-1982, 15. udg., bd. 1, Kbh. 1982, p. 113.
20. Kraks Blå Bog 1971.
21. Den danske Lægestand 1965-1982, 15. udg., bd. 1, Kbh. 1982, p. 113.

22. Kraks Blå Bog 1983, Dictionary of Scand. Biography, 2nd ed., Cambridge 1976.
23. Th. Hauch-Fausbøll & H.R. Hiort-Lorenzen: Patriciske Slægter, 2. saml., 1911, p. 150-195 om slægten Grundtvig. Anf. bogs oplysning p. 183 om, at G.V. Grundtvig 1880 var bademester på Frederiksberg, har ikke kunnet bekræftes.
24. Stadsarkivet, Kbh.s Rådhus: Hambroes badeanstalter. Reg. O.III: Badeanstalten i Pilestræde. Se også Steen Eiler Rasmussen: København, Gad, 1969, p. 201.
25. Danmarks Sygekassevæsen gennem Aarhundreder, red. H. Daniel, Kbh. 1937, 1. bd., p. 67-68.
26. V.A. Secher: Den Grotumske Legatstamtavle, 1. del, Kbh. 1875, p. 42-45, samt E. Thrane-Jensen: Høstermark-slægten. Et forsøg på en delvis ajour-føring af V.A. Secher: Den Grotumske Legatstamtavle, Kbh. 1958, p. 5 ff. (vedr. slægten Thrane).
27. Erhvervenes Funktionærstand, red. O. Bouet, biogr.red. A. Fabritius, 2. bd., Kbh. 1936, p. 388.
28. Kraks Blå Bog 1983.
29. Det danske Frisørfag, Kbh. 1970, 2. bd., p. 46-47, samt Danske Håndværkerstat, Københavnske Laugsmestre, red. Aage Sølvær-Schou, A.C.E. Petersen & Ole Olsen, Kbh. 1932, 1. bd., p. 193.
30. Dansk Hotelvært- og Restauratørstand, red. Allan Hansen, Kbh. 1957, p. 245.
31. Dansk Civil- og Akademiingeniørstat 1971, p. 68.
32. Teologisk Stat 1981 Kirkelig Håndbog, p. 1015.
33. do., p. 1007.
34. Kraks Blå Bog 1983 og Dansk Civil- og Akademiingeniørstat, 1971, p. 273..
35. Dansk Købmandsstand, red. I.P. Hemmer Hansen, Kbh. 1955, p. 774.
36. Johs. v. Schröder & Herm. Biernatski: Topographie der Herzogtümer Holstein u. Lauenburg, 2. Aufl., Oldenburg i. Holst. 1855, p. 35: An die Aue lag vormals eine Zollstätte, die verlegt worden ist.
37. Vald. Stilling: Danske livregiment, Kbh. 1913, p. 119-120, jvfr. note 10. Løjtnant Bertram var adjutant hos Danske Livreg.s 3. batl.s stabschef, major greve Ahlefeldt i Nykøbing Sj., fra maj 1811 i Helsingør, jvfr. anf. kilde p. 119, fra okt. 1811 i Frederiksværk, jvfr. p. 120.
38. 15. bataillon (tidl. Holstenske Infanterie Reg.) var garnisoneret i Rendsborg. Dele af regimentet gik marts 1848 over til den slesv.-holstenske hær som 2. linie-infanteri-bataillon, jfr. Bock, Johnstad-Møller & Hjalf: Danmarks Hær, 1. bd., Kbh. 1934-35, p. 149. H.E. Bertrams skæbne i 1848 og senere kendes ikke.
39. Jfr. note 6.
40. Johs. Schäfer: Nordhäuser Orgelchronik, Geschichte der Orgelwerke in der tausendjährigen Stadt Nordhausen am Harz, Halle-Berlin 1939, p. 41 og 88.
41. Slægten Hildebrandt stammer fra Hornburg ved Braunschweig. Elias Hildebrandt, født ca. 1634, døde 23. febr. 1667 i Hornburg. Hans søn, Jürgen Hildebrandt fødtes 9. jan. 1667 i Hornburg, døbt 20. jan 1667 smst. Han fik borgerskab som farvermester i Hornburg og døde 27. sept. 1734 smst. Sønnen Heinrich Andreas Hildebrandt, født ca. 1703 (men næppe i Hornburg, skønt en søster og en broder fødtes dér), fik ligeledes borgerskab som farvermester (1727) i Hornburg og var gift med Dorothea Margarete f. Spröggeln. Ægteparret døde henh. 9. og 8. juli 1758 i Hornburg. Sønnen Heinrich Andreas Hildebrandt fødtes 18. febr. 1742 i Hornburg, døbt 22. febr. 1742 smst., blev skomagermester og viedes 15. dec. 1767 i Liebfrauenkirche, Wernigerode, til Johanne Charlotte Gabel, født 28. juli 1745 i Schlossgemeinde St. Pantalon, Wernigerode, døbt smst.
42. Jfr. Protocollum in Vormundschaftssachen Mörcken (1851-68) i Staatsarchiv Hamburg vedr. forældremyndigheden over de tre mindreårige børn af J.L. Mörcken og hustru Wilhelmine f. Bertram. Et fjerde barn var forinden død 2½ år gl., jfr. side 71.



Tre malerier, her gengivet fuldstændigt. Øverst *Augusta Mörcken*, nederst til venstre hendes morbroder organist *August Bertram* og til højre dennes søn, førster *August Bertram*.

Alle tre billeder – rammerne fraregnet – måler 29,5 cm × 30,5 cm. De to sidste er i den danske slægts eje, det tredje, der vides malet 1846, er i den norske slægts eje. Det er nærliggende at tro, at alle tre malerier er fra 1846 og siden medgivet de udvandrende til Norge og Danmark af den tyske slægt.

43. Preparant Johan Edvard Bjørnstad drev sin forretning i Røyken sidst i forrige århundrede. Han fødtes 5. dec. 1848, var ugift og havde en større villaejendom i Røyken. Han døde 6. juli 1913. Augusta Mörcken flyttede efter hans død til fam. Andersen, Åby i Røyken, hvor hun nærmest betragtedes som et medlem af familien. Andersen havde været i lære hos Bjørnstad. (Medd. mig af hr. Odd H. Sandlund, Røyken, i brev af 29. okt. 1980.)
44. Jfr. note 42.
45. Wilhelmine Blechstad var i mange år tysklærerinde på en pigeskole i Oslo. Hun var tillige meget musikalsk. Datteren Albertine var også meget musikalsk, hun fik sit første klaver som 5årig og spillede fihændigt med sin fætter Martin Knutsen. Som voksen spillede og sang hun for sine børn, bl.a. tyske sange, hun havde lært af sin moder. (Meddelt mig af fru Marie Spångberg Hauge i brev 1976.)
Christian Martin Blechstads fader, smedemester Knud Peter Blechstad var født i Åmot sogn i Østerdalen. Dennes fader hed Peder Kjeldsen Blechstad.
46. Berthe Helene Vang fødtes 14. sept. 1832 i Strømsø, Norge, af forældre skomagermester Gabriel Vang og hustru Berthe Helene Pedersdatter på Strømsø. Sidstnævnte døde i barselseng 15. sept. 1832. Datteren Berthe Helene Vang konf. 1850 i Bragernæs, Norge. Gabriel Vang var døbt 28. maj 1808 i Bragernæs. (Forældre: skomagermester Ole Vang og Marthe Larsdatter.) Konf. 14. april 1822 smst. – Urmagermester G.A.M. Spångberg var opr. svensk, han fødtes 29. jan. 1828 i Skrea, Årstad härad nær Falkenberg, døbt 1. febr. 1828 smst. Faderen var res. kapellan Johan Spångberg, født 5. maj 1779 i Varberg, præsteviet 1804, præst i Skrea 1812, død 1841. Moderen var Maria Lucretia Bürtz. Johan S. havde en broder Carl S., f. 20. okt. 1766 i Varberg, død som teol. stud. smst. 12. aug. 1785. De var sønner af prammand og krovært Nils Sørensen Spångberg (f. 1734, d. 1790) og Gunnil Larsdatter (f. 1735, d. 1800), jfr. Lunds Universitets nationsmatriklar, utg. av Carl Sjöström & Setterdahl, Göteborgs nation (i Lund) 1669-1906, p. 234 og 271 samt Göteborgs stifts herdaminne ... Sammandrag av Sven Pettersson & A. Rob. Litzen, 1872.
47. Om slægten Hauge se Ingeborg Bjerknes: Hans Nielsen Hauge og hans slekt, 1963 samt Tidsskrift utgitt av Østfold Historielag, 8. årg. 1. hefte, juni 1955, p. 7-10.
48. Forst- u. Jagdkalender für Preussen, årg. 1856 ff.
49. Eduard Bertrams adresse i Randers (Søndergade 1/Havnen) var identisk med den Gamle Farvergård opf. af farver Lund 1763. Eduard Bertram var meget musikalsk og indmeldte sig straks i 1850 i Aalborg Sangforening (stift. 1843), hvor han snart blev et ledende medlem. Sangforeningen optrådte ikke alene med sange for større og mindre kor, men med hele operaer som »Jægerbruden« af Weber og »Elverskud« af Gade samt med flere andre operaer i uddrag som »Don Juan« af Mozart, du Puy's »Ungdom og Galskab« og »Czar og Tømmermand« af Lorzing, ligesom foreningen deltog i rejser og optræden ved de jyske sangerfester. Ed. B. udnævntes ca. 1883 til æresmedlem, efter at han da var det medlem, der havde været medlem længst, jfr. Vald. Bindeslev: Aalborg Sangforening gennem 50 Aar 1843-1893, (u.å.) Aalborg.
På Ed. Bertrams gravsten står flg. verselinier af ukendt oprindelse: Schlafet in Ruh', Schlafet in Ruh', Vorüber der Tag und sein Schall, Die Liebe Gottes deckt Euch zu, Allüberall.
50. Anton Kjølby: Slægterne Naumann, Ohlsen og Wille fra Østerbro i København, Nyk. M. 1947, p. 205-217 (vedr. slægten Holst og den deri indgiftede slægt Lund).
51. Viggo Bertram: Kirke i Tveraa, tidsskr. »Architekten«, 11. årg. nr. 6, 7. nov. 1908, p. 53-56.
52. Tidsskr. »Architekten« 17. årg. nr. 33, 15. maj 1915, p. 309-311, og »Jernbanebladet«, 12. årg. nr. 13, april 1915, p. 205-206.
53. J.V. Bertelsen: Slekten Wesenberg, Oslo 1909 samt J. Vahl: Slægtbog over Afkommet af Christjern Nielsen, 13. hefte, Kbh. 1894 p. 9 (vedr. Blicher).
54. Kraks Blå Bog 1982 og Dansk Biografisk Leksikon, suppl. bd., 1944, og do., 2. bd., 1979, Nordisk Familjeboks Sportlexikon, 1. bd., Stockholm 1938, sp. 808-811. Vem är Vem i Norden, Sth., 1941, Who is Who in Europe, Bruxelles, 1966, Magisterstaten, 1967, Men and Women of Distinction, Cambridge, 1981.

55. Dansk Biografisk Leksikon, 11. bd., 1982, p. 312-313. N.C.D. Petersen: Et tilbageblik ved U.S.G.' 50 års jubilæum. I: Universitetets og øvrige højere læreanstalters Studenter-Gymnastik 1918-1968, Kbh. 1968.
56. Juridisk-Økonomisk Stat, Gad, Kbh. 1982, p. 81. Sporten, red. Gunnar Hansen, 2. bd., p. 468, Gyld., Kbh. 1969.
57. Den danske bibliotekarstat, 2' udg., 1963, p. 28-29. – Om slægten Barfod se Fr. Birkedal-Barfod: Stamtavle over slægten Barfod-Barfood-Barfoed fra 1455 til 1925, Kbh. 1925, samt Jørgen H.P. Barfod: Nitten generationer, Kbh. 1960. Om slægten Larsen se Viggo Bertram: En hedebo-slægt, Kbh. 1977.
58. På Minna Bertrams gravsten står flg. verselinier: Edel sei der Mensch, Hilfreich und gut, Denn das allein unterscheidet ihn, Von allen Wesen, Die wir kennen. (Første linier af Goethes digt Das Göttliche, offentliggj. 1. gang i »Tieferster Journal«, Nr. 40, 1782.
59. Gustav Hetsch: Det kgl. Musikkonservatorium 1867-1917, Gyldendal Kbh. 1917, p. 150, og kronik: Camilla Bertram – Et 100-års minde om en stor sangerinde, af Wilh. Seidel, Kristeligt Dagblad, 11. juli 1966. Maleren Wilh. Seidel malede to malerier og tegnede en tegning af Camilla Bertram (nu på Nationalmus.). Jvf. også Ellen Reumert: To lykkelige Hjem, Kbh. 1919, p. 49-50.
60. Dansk Skolestat I-IV. Red. N.A. Larsen og E.H.C. Mikkelsen, 1933-34. Anna Bertram underviste tillige i sang på Th. Paludan Müllers Skole, H.C. Ørstedsvvej 7B, Frbg., 1898-1901.

KRONOLOGISK OVERSIGT

Johann Gottfried Bertram, f. 1730	11
A. Johann Christoph Gottfried Bertram, f. 1768	12
I. Fr. Wilh. Christian Bertram, f. 1797	14
1. Johann Wilh. Gottfr. Bertram, f. 1828	15
II. Friederich Ferdinand Bertram, f. 1799	15
1. Carl Ferdinand Bertram, f. 1824	16
2. Friederich Wilh. Hermann Bertram, f. 1826	16
3. Johann Claus Jacob Bertram, f. 1828	16
4. Julius Hermann Claus Bertram, f. 1830	16
5. Oluf Bertram, f. 1832	16
6. Otilie Wilhelmine Marie Bertram, f. 1834	16
7. Marie Christiane Magdalene Bertram, f. 1837	17
III. Caroline Augusta Bertram, f. 1802	17
1. Anton Georg Martin Krüger, f. 1835	17
IV. Wilhelm August Bertram, f. 1805	17
1. Cornelius Johannes Christoph Bertram, f. 1842	18
2. Johanne Petrea Charlotte Bertram, f. 1844	19
3. Fritz Julius Wilhelm Bertram, f. 1846	19
a. Mary Elisabeth Bertram, f. 1886	20
b. Kai Hjalmar Bertram, f. 1888	20
A) Mogens Bertram, f. 1920	20
B) Erik Hjalmar Bertram, f. 1925	20
1) Carsten Bertram, f. 1954	20
2) Annegrete Bertram, f. 1955	21
c. Ellen Marie Bertram, f. 1895	21
A) Ole Starvig, f. 1932	21
d. Signe Margrethe Klara Bertram, f. 1897	21
e. Robert Edvard Bertram, f. 1900	21
A) Henrik Bertram, f. 1930	22
1) Helle Bertram, f. 1960	22
2) Flemming Bertram, f. 1964	22
B) Ulrik Bertram, f. 1933	23
1) Lars Bo Bertram, f. 1962	23
2) Charlotte Bertram, f. 1965	23
3) Henriette Bertram, f. 1968	23
4. Marie Sabine Caroline Bertram, f. 1847	23
5. Augusta Haraldine Camilla Bertram, f. 1849	23
a. August Vilhelm Grundtvig, f. 1870	25
b. Harald Laurits Martin Grundtvig, f. 1872	25
A) Else Grundtvig, f. 1900	25
1) Tove Grundtvig Madsen, f. 1930	25
(a) Michael William Grundtvig Fix, f. 1961	26
(b) Charlotte Grundtvig Fix, f. 1965	26
2) Jørgen Grundtvig Madsen, f. 1943	26
(a) Aline Grundtvig Madsen, f. 1966	26
(b) Thomas Grundtvig Madsen, f. 1968	26
B) Maja Grundtvig, f. 1901	26
1) Junker Michael Grundtvig Herskind, f. 1926	26

(a)	Lise Grundtvig Herskind, f. 1952	27
(b)	Jan Herskind, f. 1955	27
(c)	Jacob Herskind, f. 1958	27
(d)	Mette Grundtvig Herskind, f. 1959	27
C)	Rigmor Grundtvig, f. 1903	27
D)	Ketty Grundtvig, f. 1912	27
E)	Gurli Grundtvig, f. 1913	27
1)	Herman Hartvig, f. 1943	27
(a)	Henning Hermann Hartvig, f. 1969	28
(b)	Sussi Hartvig, f. 1971	28
2)	Hanne Hartvig, f. 1945	28
(a)	Glenn Michael Hartvig, f. 1972	28
F)	Vilhelm Carl Georg Grundtvig, f. 1915	28
G)	Grethe Grundtvig, f. 1916	28
1)	Annie Grundtvig Petersen, f. 1946	28
c.	Thorvald Kristoffer Johan Grundtvig, f. 1874	29
d.	Camillo Bertram Grundtvig, f. 1876	29
e.	Karen Marie Kathrine Grundtvig, f. 1881	29
A)	Margrete Jepsen, f. 1902	29
1)	Barbara Ann Cook, f. 1928	30
B)	Ellen Jepsen, f. 1908	30
1)	George Henry Andretta, f. 1930	30
C)	William Jepsen, f. 1912	30
f.	Kristoffer Johannes Grundtvig, f. 1885	30
g.	Lovise Olga Johanne Grundtvig, f. 1888	30
h.	Nikolai Frederik Severin Grundtvig, f. 1889	31
A)	Svann Vilhelm Grundtvig, f. 1921	31
1)	Ole Grundtvig, f. 1944	31
2)	Claus Grundtvig, f. 1946	32
3)	Anne-Dorte Grundtvig, f. 1948	32
(a)	Trine Krog, f. 1973	32
(b)	Kim Krog, f. 1975	32
(c)	Maria Egeris Krog, f. 1979	32
B)	Johanne Birgitte Grundtvig, f. 1922	32
1)	Barbara Ann Trujillo, f. 1948	32
2)	Minna Katrine Trujillo, f. 1951	33
3)	Sandra Trujillo, f. 1957	33
C)	Karen Louise Grundtvig, f. 1924	33
1)	Karl-Georg Holst, f. 1949	33
(a)	Line Birkebæk Holst, f. 1979	33
2)	Johanne Birgitte Holst, f. 1952	33
3)	Karen Lisbeth Holst, f. 1953	33
(a)	Hans-Henrik Nissen, f. 1973	33
(b)	Heidi Elisabeth Nissen, f. 1980	34
4)	Jens Otto Holst, f. 1964	34
D)	Andreas Christian Grundtvig, f. 1926	34
1)	Lone Grundtvig, f. 1955	34
2)	Hanne Grundtvig, f. 1956	34
3)	Andreas Christian Grundtvig, f. 1959	34
4)	Aase Grundtvig, f. 1962	34
E)	Otto Frederik Grundtvig, f. 1927	34

1)	Kim Grundtvig, f. 1954	34
2)	Bo Henrik Grundtvig, f. 1956	35
3)	Jan Grundtvig, f. 1959	35
4)	Flemming Grundtvig, f. 1967	35
F)	Nicolai Frederik Severin Grundtvig, f. 1930	35
1)	Nicolai Frederik Severin Grundtvig, f. 1953	35
2)	Jens Morten Grundtvig, f. 1959	35
1)	Henrik Djernis Grundtvig, f. 1960	35
2)	Anne Vibeke Grundtvig, f. 1962	35
3)	Hans Jørgen Grundtvig, f. 1964	35
G)	Minna Cathrine Grundtvig, f. 1932	36
1)	Steen Bager, f. 1955	36
2)	Marianne Bager, f. 1958	36
3)	Lars Bager, f. 1962	36
4)	Tina Bager, f. 1966	36
6.	Oluf sine Gerhardine Wilhelmine Bertram, f. 1850	36
a.	Kjærry Charlotte Petersen, f. 1887	37
a.	Orla Ejner Petersen, f. 1890	37
A)	Kjeld Woersaa, f. 1922	37
1)	Helle Woersaa, f. 1953	37
2)	Kirsten Woersaa, f. 1954	37
3)	Birgitte Woersaa, f. 1962	38
b.	Bertram Alexius Bertram, f. 1892	38
A)	Ib Bertram, f. 1924	38
1)	Ibn Bertram, f. 1944	38
(a)	Nicolai Bertram, f. 1968	38
(a)	Nadja Bertram Sjøberg, f. 1975	39
2)	Ulf Bertram, f. 1946	39
3)	Bo Bertram, f. 1951	39
(a)	Boris Benjamin Bertram, f. 1971	39
(b)	Tobias Wilner Bertram, f. 1976	39
(a)	Anders Bertram Mannow, f. 1979	39
1)	Lise Helene Bertram, f. 1958	39
2)	Flemming Bertram, f. 1963	39
B)	Gunne Bertram, f. 1926	40
A)	Nonni Bertram Petersen, f. 1930	40
1)	Susanne Bertram Møller, f. 1951	40
(a)	Nicolai Bertram Kristensen, f. 1971	40
(b)	Troels Bertram Kristensen, f. 1974	40
(c)	Daniel Bertram Kristensen, f. 1976	40
2)	Troels Bertram Møller, f. 1952	40
1)	Birgitte Dot Møller, f. 1958	41
7.	Harald Emil August Bertram, f. 1852	41
a.	Harriet Bertram, f. 1883	41
b.	Vilhelm August Bertram, f. 1884	41
A)	Helge Wentorf Bertram, f. 1919	42
1)	Sanne Bertram, f. 1948	42
1)	Lars Bertram, f. 1957	42
2)	Peter Bertram, f. 1965	42
B)	Gunnar Wentorf Bertram, f. 1921	43
1)	Lise Charlotte Bertram, f. 1960	43

C)	Annelise Bertram, f. 1926	43
c.	Harald Emil Bertram, f. 1886	43
d.	Jens Rosborg Bertram, f. 1888	44
e.	Poul Johan Bertram, f. 1890	44
A)	Gudrun Bertram, f. 1927	44
B)	Aase Bertram, f. 1931	45
1)	Birgitte Jeppesen, f. 1966	45
f.	Emil Ernst Bertram, f. 1891	46
A)	Ove Harald Bertram, f. 1921	46
1)	Lisbeth Bertram, f. 1948	46
(a)	Christina Bertram Andersen, f. 1974	46
(b)	Henrik Bertram Andersen, f. 1976	46
(c)	Lisa Bertram Andersen, f. 1977	46
2)	Birgitte Bertram, f. 1952	46
(a)	Dorthe Bertram Jørgensen, f. 1974	47
(b)	Michael Brorson Jørgensen, f. 1977	47
3)	Inger Bertram, f. 1956	47
4)	Steen Emil Bertram, f. 1961	47
B)	Kaj Børge Bertram, f. 1923	47
C)	Else Marie Bertram, f. 1928	47
1)	Jørgen Bertram Nielsen, f. 1953	47
2)	Jan Bertram Nielsen, f. 1955	47
g.	Antoinette Petrea Bertram, f. 1893	48
h.	Aage Bertram, f. 1897	48
A)	Harald Wilhelm Bertram, f. 1923	48
1)	Anne Bertram, f. 1953	48
2)	Claus Bertram, f. 1956	48
3)	Søren Bertram, f. 1956	48
B)	Inge Bertram, f. 1925	49
1)	Christine Rodgers, f. 1951	49
(a)	Peter Richard Goode, f. 1977	49
(b)	James Henry Rodgers Goode, f. 1980	49
2)	Patricia Rodgers, f. 1953	49
(a)	Jennifer Mullins, f. 1977	49
(b)	Philippa Mullins, f. 1980	49
(c)	Joanna Mullins, f. 1983	49
3)	Elizabeth Rodgers, f. 1958	50
(a)	Gareth David Roberts, f. 1980	50
3)	Suzanne Rodgers, f. 1963	50
C)	Nina Bertram, f. 1928	50
1)	Niels Majdal Madsen, f. 1953	50
i.	Else Rosmine Bertram, f. 1898	50
A)	Torben Bertram-Nielsen, f. 1926	51
1)	Grete Bertram-Nielsen, f. 1952	51
2)	Else Bertram-Nielsen, f. 1955	51
(a)	Lise Wermuth, f. 1977	51
8.	Lovise Camilla Theodosia Bertram, f. 1854	51
a.	Mathilde Marie Hansen, f. 1884	52
b.	Gerda Hansen, f. 1890	52
c.	Martha Hansen, f. 1892	52
d.	Aage Hansen, f. 1892	53

9.	Caroline Olga Bertram, f. 1856	53
10.	Amalie Amanda Bertram, f. 1856	53
	a. Jolantha Feodora Langkow, f. 1884	53
	b. Henry Bertram Langkow, f. 1885	54
	c. Lydia Langkow, f. 1887	54
	d. Carl August Langkow, f. 1890	54
	A) Oluf Langkow, f. 1909	54
	B) Helge Langkow, f. 1915	55
	1) Jette Barnhard Langkow, f. 1945	55
	(a) Michael Henrik Langkow Pedersen, f. 1970	55
	(b) Jacob Langkow Pedersen, f. 1973	55
	2) Kirsten Barnhard Langkow, f. 1947	55
	(a) John Eghave Jensen, f. 1970	55
	(b) Pia Barnhard Jensen, f. 1974	55
	e. Amalie Langkow, f. 1894	56
11.	Rosa Ellevine Bertram, f. 1858	56
	a. Karla Johanne Marie Liisberg, f. 1887	57
	b. Edith Elvira Liisberg, f. 1889	57
	c. Marta Liisberg, f. 1890	57
	d. Eigil Bertram Liisberg, f. 1898	57
	A) Ruth Liisberg, f. 1927	58
	1) Birthe Liisberg Hansen, f. 1958	58
	2) Agnes Liisberg Hansen, f. 1960	58
	B) Kirsten Liisberg, f. 1932	58
12.	Olga Sabine Dusine Bertram, f. 1861	59
13.	Harriet Dagmar Alexandra Bertram, f. 1863	59
	a. Olga Ella Emilie Rasmussen, f. 1887	60
	A) Rita Mikkelsen, f. 1930	60
	1) Jesper Scharling, f. 1953	61
	2) Peter Scharling, f. 1955	61
	b. Augusta Rasmussen, f. 1889	61
	c. Henry Leo Daniel Rasmussen, f. 1891	62
	A) Helge Bertram-Rasmussen, f. 1922	62
	B) Inge Bertram-Rasmussen, f. 1924	62
I.	Peter Emil Bertram, f. 1811	63
II.	Marie Wilhelmine Bertram, f. 1813	63
III.	Peter Emil Bertram, f. 1815	63
IV.	Peter Theodor Bertram, f. 1816	64
V.	Elise Emilie Bertram, f. 1819	64
	1. Marie Mathilde Emilie Schröder, f. 1846	64
	2. Clara Caroline Auguste Schröder, f. 1848	64
	3. Emma Henriette Louise Olga Schröder, f. 1851	65
VI.	Louise Amalie Bertram, f. 1821	65
VII.	Heinrich Emil Bertram, f. 1823	66
VIII.	Ferdinand Bertram, f. 1827	66
A.	Johann Christoph August(us) Bertram, f. 1783	67
	I. Ludwig August Bertram, f. 1811	68
	II. Dorothea Augusta Caroline Bertram, f. 1813	69
	1. Gustav Spengler, f. 1844	70
	2. Carl Spengler, f. ?	70
	III. Johanne Caroline Wilhelmine Amalie Bertram, f. 1817	70

1.	Agnes Auguste Henriette Mörcken, f. 1841	71
2.	Carl August Wilhelm Gustav Mörcken, f. 1843	71
3.	Friedrich Carl Emil Mörcken, f. 1847	71
4.	Wilhelmine Henriette Christine Mörcken, f. 1850	71
1.	Albertine Wilhelmine Oline Blechstad, f. 1852	73
a.	Alfhild Wilhelmine Spångberg, f. 1878	75
b.	Victoria Marie Albertine Spångberg, f. 1879	75
c.	Margit Edevina Spångberg, f. 1881	75
d.	Carl Victor Ernfried Spångberg, f. 1884	76
e.	Gustav Adolf Spångberg, f. 1887	76
f.	Ørnulf Spångberg, f. 1891	76
A)	Betty Spångberg, f. ?	76
1)	John Ernest Garwood, f. 1948	76
2)	Christine Garwood, f. 1950	76
3)	Deborah Garwood, f. 1957	76
g.	Gunnar Alfred Spångberg, f. 1892	76
A)	Margit Marie Spångberg, f. 1918	76
1)	Erik Gunnar Osen, f. 1945	77
h.	Marie Spångberg, f. 1896	77
A)	Hans Christian Nielsen Hauge, f. 1928	77
1)	Hans Fredrik Hauge, f. 1956	78
2)	Bergljot Merete Hauge, f. 1963	78
B)	Alfred Spångberg Hauge, f. 1931	78
1)	Fred Hauge, f. 1960	78
2)	Janniche Hauge, f. 1964	78
IV.	Gottfried Christoph August Bertram, f. 1819	78
1.	Wilhelm August Bertram, f. 1857	80
2.	Franz Bertram, f. ?	80
V.	Andreas Gottlieb Eduard Bertram, f. 1821	81
1.	Arnold Viggo Eduard Bertram, f. 1863	83
a.	Agnete Bertram, f. 1893	84
A)	Viggo Bertram, f. 1932	86
1)	Jens Michael Bertram, f. 1962	87
2)	Susanne Bertram, f. 1964	88
3)	Jacob Christian Bertram, f. 1972	88
B)	Jens Ole Bertram Petersen, f. 1938	88
2.	Minna Emilie Bertram, f. 1865	88
3.	Camilla Bertram, f. 1866	89
4.	Anna Marie Charlotte Bertram, f. 1869	89
B.	Johann Karl Siegmund Bertram, f. 1785	89
C.	Johann Georg Gottlieb Bertram, f. 1788	89

PERSONREGISTER

Registeret henviser til sidetal. Gifte kvinder er anført med deres pigenavn. Registeret omfatter ikke forældrene til de indgiftede i slægten. – Der henvises tillige til den korte oversigt over slægten side 8 og den fuldstændige oversigt side 99.

Andersen, Anders Skifter, f. 1946	46
Andersen, Christina Bertram, f. 1974	46
Andersen, Dagny Helene Katrine, f. 1897	38
Andersen, Henrik Bertram, f. 1976	46
Andersen, Lisa Bertram, f. 1977	46
Andler, Else-Marie Middelthon, f. 1930	78
Andresen, Olga Kirstine, f. 1907	55
Andretta, George Henry, f. 1930	30
Andretta, Henry F, f. 1901	30
Arboe, Martha, f. (ca.) 1770	14
Arildsen, Kirsten, f. 1931	34
Arndal, Ingrid Vivi, f. 1923	43
Ashley, Warren S., f. 1909	30
Bager, Finn, f. 1929	36
Bager, Lars, f. 1962	36
Bager, Marianne, f. 1958	36
Bager, Steen, f. 1955	36
Bager, Tina, f. 1966	36
Behrens, Emma Augusta, f. 1895	44
Bengtsson, Preben, f. 1945	28
Bertram, Agnete, f. 1893	84
Bertram, Bertram Alexius, f. 1892	38
Bertram, Amalia Amanda, f. 1856	53
Bertram, Andreas Gottlieb Eduard, f. 1821	81
Bertram, Anna Marie Charlotte, f. 1869	89
Bertram, Anne, f. 1953	48
Bertram, Annegrete, f. 1955	21
Bertram, Annelise, f. 1926	44
Bertram, Antoinette Petrea, f. 1893	48
Bertram, Arnold Viggo Eduard, f. 1863	83
Bertram, Augusta Haraldine Camilla, f. 1849	23
Bertram, Birgitte, f. 1952	46
Bertram, Bo, f. 1951	39
Bertram, Boris Benjamin, f. 1971	39
Bertram, Camilla, f. 1866	89
Bertram, Carl Ferdinand, f. 1824	16
Bertram, Caroline Augusta, f. 1802	17
Bertram, Caroline Olga, f. 1856	53
Bertram, Carsten, f. 1954	20
Bertram, Charlotte, f. 1965	22
Bertram, Claus, f. 1956	48
Bertram, Cornelius Johannes Christoph(er), f. 1842	18
Bertram, Dorothea Augusta Caroline, f. 1813	69
Bertram, Elise Emilie, f. 1819	64

Bertram, Ellen Marie, f. 1895	21
Bertram, Else Rosmine, f. 1898	50
Bertram, Else Marie, f. 1928	47
Bertram, Emil Ernst, f. 1891	46
Bertram, Erik Hjalmar, f. 1925	20
Bertram, Ferdinand, f. 1827	66
Bertram, Flemming, f. 1963	39
Bertram, Flemming, f. 1964	22
Bertram, Franz, f. ?	80
Bertram, Friederich Ferdinand, f. 1799	15
Bertram, Friederich Wilhelm Christian, f. 1797	14
Bertram, Friederich Wilhelm Hermann, f. 1826	16, 65
Bertram, Fritz Julius Wilhelm, f. 1846	19
Bertram, Gottfried Christoph August, f. 1819	78
Bertram, Gudrun, f. 1927	44
Bertram, Gunnar Wentorf, f. 1921	44
Bertram, Gunne, f. 1926	40
Bertram, Harald Emil, f. 1886	44
Bertram, Harald Emil August, f. 1852	41
Bertram, Harriet Dagmar Alexandra, f. 1863	59
Bertram, Harald Wilhelm, f. 1923	47
Bertram, Harriet, f. 1883	41
Bertram, Heinrich Emil, f. 1823	66
Bertram, Helge Wentorf, f. 1919	41
Bertram, Helle, f. 1968	22
Bertram, Henriette, f. 1968	22
Bertram, Henrik, f. 1930	22
Bertram, Ib, f. 1924	38
Bertram, Ibn, f. 1944	38
Bertram, Inge, f. 1925	49
Bertram, Inger, f. 1956	47
Bertram, Jacob Christian, f. 1972	88
Bertram, Jens Michael, f. 1962	87
Bertram, Jens Rosborg, f. 1888	44
Bertram, Johann Claus Jacob, f. 1828	16
Bertram, Johann Christoph Augustus, f. 1783	67
Bertram, Johann Christoph Gottfried, f. 1768	12, 62
Bertram, Johann Georg Gottlieb, f. 1788	89
Bertram, Johann Gottfried, f. 1730	11, 67
Bertram, Johann (»Jean«) Wilhelm Gottfried, f. 1828	15
Bertram, Johanne Caroline Amalie, f. 1817	70
Bertram, Johann Karl Siegmund, f. 1785	89
Bertram, Johanne Petrea Charlotte, f. 1844	19
Bertram, Julius Hermann Claus, f. 1830	16
Bertram, Kai Hjalmar, f. 1888	20
Bertram, Kaj Børge, f. 1923	20
Bertram, Lars, f. 1957	43
Bertram, Lars Bo, f. 1962	22
Bertram, Lisbeth, f. 1948	46
Bertram, Lise Charlotte, f. 1960	44
Bertram, Lise Helene, f. 1958	39

Bertram, Loudwig August, f. 1811	68
Bertram, Louise Amalie, f. 1821	16, 65
Bertram, Lovise Camilla Theodosia, f. 1854	51
Bertram, Marie Christiane Magdalene, f. 1837	17
Bertram, Marie Sabine Caroline, f. 1847	23
Bertram, Marie Wilhelmine, f. 1813	63
Bertram, Mary Elisabeth, f. 1886	20
Bertram, Minna Emilie, f. 1865	88
Bertram, Mogens, f. 1920	20
Bertram, Nicolai, f. 1968	38
Bertram, Nina, f. 1928	50
Bertram, Olga Sabine Dusine, f. 1861	59
Bertram, Oluf, f. 1832	16
Bertram, Olufsine Gerhardine Wilhelmine, f. 1850	36
Bertram, Otilie Wilhelmine Marie, f. 1834	16
Bertram, Ove Harald, f. 1921	46
Bertram, Peter, f. 1965	43
Bertram, Peter Emil, f. 1811	63
Bertram, Peter Emil, f. 1815	63
Bertram, Peter Theodor, f. 1816	64
Bertram, Poul Johan, f. 1890	44
Bertram, Robert Edvard, f. 1900	21
Bertram, Rosa Ellevine, f. 1858	56
Bertram, Sanne, f. 1948	43
Bertram, Signe Margrethe Klara, f. 1897	21
Bertram, Steen Emil, f. 1961	47
Bertram, Susanne, f. 1964	88
Bertram, Søren, f. 1956	48
Bertram, Tobias Wilner, f. 1976	39
Bertram, Ulf, f. 1946	39
Bertram, Ulrik, f. 1933	22
Bertram, Viggo, f. 1932	86
Bertram, Vilhelm August, f. 1884	41
Bertram, Wilhelm August, f. 1805	17
Bertram, Wilhelm August, f. 1857	80
Bertram, Aage, f. 1897	48
Bertram, Aase, f. 1931	45
Bertram-Nielsen, Else, f. 1955	51
Bertram-Nielsen, Grete, f. 1952	51
Bertram-Nielsen, Torben, f. 1926	51
Bertram-Rasmussen, Helge, f. 1922	62
Bertram-Rasmussen, Inge, f. 1924	62
Birkebæk, Anne, f. 1952	33
Blechstad, Albertine Wilhelmine Oline, f. 1852	73
Blechstad, Christian Martin, f. 1828	72
Borberg, Jørgen Christian, f. 1911	32
Borgby, Olga, f. 1893	57
Brandhøj, Anne-Marie, f. 1948	27
Branson, Robert Hack, f. ?	57
Budnikas, Arunas Vaicius, f. 1945	32

Carlsen, Ingeborg Johanne, f. 1898	48
Caspersen, Lis Runge, f. 1916	31
Christensen, Magdalene Amanda Alexandra, f. 1873	25
Chute, Selina Veronica, f. 1877	29
Clemmensen, Lilli, f. 1923	51
Cook, Barbara Ann, f. 1928	30
Cook, Charles S., f. 1891	29
Enegren, Lis, f. 1926	48
Fick, Anne Magdalene Henriette, f. 1796	15
Fix, Charlotte Grundtvig, f. 1965	26
Fix, Michael William Grundtvig, f. 1961	26
Fix-Hansen, Axel William, f. 1929	25
Futtrup, Birte, f. 1931	26
Garwood, Christine, f. 1950	76
Garwood, Deborah, f. 1957	76
Garwood, John Ernest, f. 1948	76
Goode, James Henry Rodgers, f. 1980	49
Goode, Peter Richard, f. 1977	49
Goode, Timothy George, f. 1949	49
Grundtvig, Andreas Christian, f. 1926	34
Grundtvig, Andreas Christian, f. 1959	34
Grundtvig, Anne-Dorte, f. 1948	32
Grundtvig, Anne Vibeke, f. 1962	35
Grundtvig, August Vilhelm, f. 1870	25
Grundtvig, Bo Henrik, f. 1956	35
Grundtvig, Camillo Bertram, f. 1876	29
Grundtvig, Claus, f. 1946	32
Grundtvig, Else, f. 1900	25
Grundtvig, Flemming, f. 1967	35
Grundtvig, Georg Vilhelm, f. 1835	23
Grundtvig, Grethe, f. 1916	28
Grundtvig, Gurli, f. 1913	27
Grundtvig, Hanne, f. 1956	34
Grundtvig, Hans Jørgen, f. 1964	35
Grundtvig, Harald Laurits Martin, f. 1872	25
Grundtvig, Henrik Djernis, f. 1960	35
Grundtvig, Jan, f. 1959	35
Grundtvig, Jens Morten, f. 1959	35
Grundtvig, Johanne Birgitte, f. 1922	32
Grundtvig, Karen Louise, f. 1924	33
Grundtvig, Karen Marie Kathrine, f. 1881	29
Grundtvig, Ketty, f. 1912	27
Grundtvig, Kim, f. 1954	34
Grundtvig, Kristoffer Johannes, f. 1885	30
Grundtvig, Lone, f. 1955	34
Grundtvig, Lovise Olga Johanne, f. 1888	30
Grundtvig, Maja, f. 1901	26
Grundtvig, Minna Cathrine, f. 1932	36

Grundtvig, Nicolai Frederik Severin, f. 1930	35
Grundtvig, Nicolai Frederik Severin, f. 1953	35
Grundtvig, Nikolai Frederik Severin, f. 1889	31
Grundtvig, Ole, f. 1944	31
Grundtvig, Otto Frederik, f. 1927	34
Grundtvig, Rigmor, f. 1903	27
Grundtvig, Svenn Vilhelm, f. 1921	31
Grundtvig, Thorvald Kristoffer Johan, f. 1874	29
Grundtvig, Vilhelm Carl Georg, f. 1915	28
Grundtvig, Aase, f. 1962	34
Hansen, Agnes Liisberg, f. 1960	58
Hansen, Bent, f. 1928	58
Hansen, Birthe Liisberg, f. 1958	58
Hansen, Elisabet, f. 1893	46
Hansen, Ellen Emilie Lauge, f. 1932	43
Hansen, Gerda, f. 1890	52
Hansen, Henning, f. 1924	58
Hansen, Karen Maria, f. 1822	18
Hansen, Knud Harald, f. 1903	28
Hansen, Martha, f. 1892	52
Hansen, Mathilde Marie, f. 1884	52
Hansen, Minna Cathrine, f. 1896	31
Hansen, Theodor Martin, f. 1856	52
Hansen, Valborg Bothilde Johanne, f. 1887	54
Hansen, Aage, f. 1893	53
Hartvig, Glenn Michael, f. 1972	28
Hartvig, Julius Alfred Herman, f. 1912	27
Hartvig, Hanne, f. 1945	28
Hartvig, Henning Hermann, f. 1969	28
Hartvig, Herman, f. 1943	27
Hartvig, Sussi, f. 1971	28
Hauge, Alfred Spångberg, f. 1931	78
Hauge, Bergljot Merete, f. 1963	78
Hauge, Fred, f. 1960	78
Hauge, Hans Christian Nielsen, f. 1928	77
Hauge, Hans Fredrik, f. 1956	78
Hauge, Hans Nielsen, f. 1901	77
Hauge, Janniche, f. 1964	78
Hede, Henning Boman, f. 1952	33
Helseth, Berthel, f. 1882	52
Herskind, Jacob, f. 1958	27
Herskind, Jan, f. 1955	27
Herskind, Junker Michael Grundtvig, f. 1926	26
Herskind, Lise Grundtvig, f. 1952	27
Herskind, Mette Grundtvig, f. 1959	27
Hildebrandt, Anna Marie Charlotte, f. 1785	67
Holst, Jens Otto, f. 1964	34
Holst, Johanne Birgitte, f. 1952	33
Holst, Karen Lisbeth, f. 1953	33
Holst, Karl, f. 1918	33

Holst, Karl-Georg, f. 1949	33
Holst, Line Birkebæk, f. 1979	33
Holst, Jens Otto, f. 1964	34
Housken, Michael Smith, f. 1880	75
Hult, Helga Wilhelmine, f. 1893	22
Jacobsen, Oline, f. 1849	18
Jensen, Anna Elise Djernis, f. 1929	35
Jensen, John Eghave, f. 1970	55
Jensen, Margrete Povline Jensine Woersaa	37
Jensen, Mogens Eghave, f. 1939	55
Jensen, Pia Barnhard, f. 1974	55
Jeppesen, Birgitte, f. 1966	45
Jeppesen, Olaf Jørgen, f. 1924	45
Jepsen, Ellen, f. 1908	30
Jepsen, Georg Villiam, f. 1874	29
Jepsen, Margrete, f. 1902	29
Jepsen, William, f. 1912	30
Joachim, Johanne Caroline Marie, f. 1824	19
Just, Amalie Clara Adolphine, f. ?	80
Jyrlund, Niels Peter Jensen, f. 1901	57
Jørgensen, Alma Elisabeth, f. 1872	25
Jørgensen, Annelise, f. 1925	51
Jørgensen, Dorthe Bertram, f. 1974	47
Jørgensen, Inge, f. 1914	23
Jørgensen, Inger, f. 1934	39
Jørgensen, Michael Brorson, f. 1977	47
Jørgensen, Willy Brorson, f. 1947	47
Kielsen, Jonna, f. 1939	35
Kisbye, Ove Gustav Frederik, f. 1890	56
Kjeldsen, Henrik, f. 1945	51
Kristensen, Daniel Bertram, f. 1976	40
Kristensen, Nicolai Bertram, f. 1971	40
Kristensen, Søren Olaf, f. 1949	40
Kristensen, Troels Bertram, f. 1974	40
Kragh, Anne Gertrude, f. 1926	20
Krog, Jens Christian, f. 1947	32
Krog, Kim, f. 1975	32
Krog, Trine, f. 1973	32
Krog, Marie Egeris, f. 1979	32
Kruuse, Inger Valentina, f. 1926	38
Krüger, Anton Martin, f. 1835	17
Krüger, Johan Eiler Ludvig, f. 1798	17
Kaas, Kirsten, f. 1932	22
Langkow, Amalie, f. 1894	56
Langkow, Carl August, f. 1890	53
Langkow, Georg Henrik, f. 1856	53
Langkow, Helge, f. 1915	55
Langkow, Henry Bertram, f. 1885	54

Langkow, Jette Barnhard, f. 1945	55
Langkow, Jolantha Feodora, f. 1884	53
Langkow, Kirsten Barnhard, f. 1947	55
Langkow, Lydia, f. 1887	54
Langkow, Oluf Andersen, f. 1909	54
Larsen, Dorte Merete, f. 1936	87
Larsen, Ellen Aurelia Marie, f. 1891	20
Larsen, Erna Paula, f. 1903	40
Larsson, Inger Marie, f. 1931	78
Lindberg, Anne Marie, f. 1859	19
Lindgård, Birte Drowe, f. 1944	26
Liisberg, Alfred Mathias, f. 1853	56
Liisberg, Edith Elvira, f. 1889	57
Liisberg, Eigil Bertram, f. 1898	57
Liisberg, Karla Johanne Marie, f. 1887	57
Liisberg, Kirsten, f. 1932	58
Liisberg, Marta, f. 1890	57
Liisberg, Ruth, f. 1927	58
Lund, Cordula Octavia, f. 1834	83
Madsen, Aline Grundtvig, f. 1966	26
Madsen, Einar, f. 1888	6
Madsen, Jørgen Grundtvig, f. 1943	26
Madsen, Sofus Johannes, f. 1897	25
Madsen, Thomas Grundtvig, f. 1968	26
Madsen, Tove Grundtvig, f. 1930	25
Madvig, Edvin, f. 1881	30
Madsen, Jens Majdal, f. 1927	50
Madsen, Niels Majdal, f. 1953	50
Mannow, Anders Bertram, f. 1979	39
Mannow, Eva, f. 1948	39
Mikkelsen, Harry Ove Christian, f. 1888	60
Mikkelsen, Rita, f. 1930	60
Mosgaard, Harald Bartman, f. 1863	59
Mörcken, Agnes Auguste Henriette, f. 1841	71
Mörcken, Carl August Wilhelm, f. 1843	71
Mörcken, Friedrich Carl Emil, f. 1847	71
Mörcken, Joachim Ludwig, f. 1812	70
Mörcken, Wilhelmine Henriette Christine, f. 1850	71
Mullins, Jennifer, f. 1977	49
Mullins, Joanna, f. 1983	49
Mullins, Philippa, f. 1980	49
Mullins, Robert John, f. 1948	49
Møller, Birgitte Dot, f. 1958	41
Møller, Gorm Carl Max, f. 1930	41
Møller, Margrethe Steenild, f. 1924	46
Møller, Susanne Bertram, f. 1951	40
Møller, Troels Bertram, f. 1952	40

Nachgeist, Ronald W.B., f. 1950	33
Netterstrøm, Ulla, f. 1930	35
Nielsen, Hugo, f. 1926	44
Nielsen, Jan Bertram, f. 1955	47
Nielsen, Jørgen Bertram, f. 1953	47
Nielsen, Paul Emil Gørtz, f. 1925	47
Nielsen, Poul Henry, f. 1895	50
Nimann-Nielsen, Egon, f. 1930	40
Nissen, Hans-Henrik, f. 1973	33
Nissen, Heidi Elisabeth, f. 1980	34
Nissen, Ole Erik, f. 1954	33
Nordved, Birthe, f. 1930	37
Ortvad, Else Eline Julie, f. 1915	55
Osen, Erik Gunnar, f. 1945	77
Osen, James, f. ?	76
Pedersen, Jacob Langkow, f. 1973	55
Pedersen, Jørgen Otto, f. 1942	55
Pedersen, Michael Henrik Langkow, f. 1970	55
Petersen, Anne Marie, f. 1772	62
Petersen, Annie Grundtvig, f. 1946	28
Petersen, Carl Rasmus, f. 1904	28
Petersen, Jens Ole Bertram, f. 1938	88
Petersen, Johannes Herskind, f. 1897	26
Petersen, Julius Theodor, f. 1848	37
Petersen, Kjærry Charlotte, f. 1887	37
Petersen, Orla Ejner, f. 1890	37
Petersen, N.C.D., f. 1892	85
Petersen, Nonni Bertram, f. 1930	40
Pülsch, Catharina Margaretha, f. 1777	90
Rasmussen, Augusta, f. 1889	61
Rasmussen, Hans Peter Christian, f. 1885	57
Rasmussen, Henry Leo Daniel, f. 1891	62
Rasmussen, Olga Etta Emilie, f. 1887	60
Roberts, Gareth David, f. 1980	50
Roberts, Glynne, f. 1957	50
Rodgers, Christine, f. 1951	49
Rodgers, Elizabeth, f. 1958	50
Rodgers, James Bernhard, f. 1926	49
Rodgers, Patricia, f. 1953	49
Rodgers, Suzanne, f. 1963	50
Sandahl, Betty, f. ?	76
Sandahl, Esther, f. ?	76
Schade, Dorothea Henriette, f. 1829	16
Scharling, Jesper, f. 1953	61
Scharling, Ole Emil, f. 1926	61
Scharling, Peter, f. 1955	61
Schlichting, Anna Catherina Dorothea, f. 1805	16

Schröder, Clara Caroline Auguste, f. 1848	64
Schröder, Emma Henriette Louise Olga, f. 1851	65
Schröder, Hinrich Ottomar, f. 1797	64
Schröder, Marie Mathilde Emilie, f. 1846	64
Schröder, Maria Henriette Dorothea, f. 1758	67
Sjøberg, Birgit, f. 1948	39
Sjøberg, Nadja Bertram, f. 1975	39
Smith, Aase, f. 1931	34
Spengler, August Heinrich, f. 1815	69
Spengler, Carl, f. ?	70
Spengler, Gustav, f. 1844	70
Spångberg, Alfred Lucretius Nathanael, f. 1855	74
Spångberg, Alfhild Wilhelmine, f. 1878	75
Spångberg, Carl Victor Ernfried, f. 1884	76
Spångberg, Gunnar Alfred, f. 1892	76
Spångberg, Gustav Adolf, f. 1887	76
Spångberg, Margit Edevina, f. 1881	75
Spångberg, Margit Marie, f. 1918	76
Spångberg, Marie, f. 1896	77
Spångberg, Victoria Marie Albertine, f. 1879	75
Spångberg, Ørnulf, f. 1891	76
Starvig, Ole, f. 1932	21
Starvig, Thorvald, f. 1896	21
Sørensen, Alexander Johannes Emanuel, f. 1890	27
Talmark, Marianne, f. 1948	38
Thrane, Rosmine, f. 1855	41
Trujillo Mesa, Alberto, f. 1920	32
Trujillo, Barbara Ann, f. 1948	32
Trujillo, Minna Katrine, f. 1951	33
Trujillo, Sandra, f. 1957	33
Tønnies, Marie, f. ?	70
Wagner, Erna Elisabeth, f. 1924	43
Warlich, Johanna Ernestine Dorothea, f. 1782	89
Watson, Hilda, f. 1893	76
Wentorf, Ellen Margrethe, f. 1891	42
Wermuth, Lise, f. 1977	51
Wermuth, Poul, f. 1944	51
Wesenberg, Astrid Susanne, f. 1864	80
Wilner, Hanne, f. 1951	39
Woersaa, Birgitte, f. 1962	38
Woersaa, Helle, f. 1953	37
Woersaa, Kirsten, f. 1954	37
Woersaa, Kjeld, f. 1922	37
Woersaa Jensen, Margrethe Povline Jensine, f. 1896	37
Wollesen, Lise, f. 1933	23
Zeitz, Christina Catherina, f. 1723	12
Zetterstrøm, Erling, f. ?	28

DEUTSCHE ÜBERSICHT

Dieses Buch über die Familie Bertram aus Nordhausen im Ost-Harz, früher Preussen, jetzt DDR, ist *Eine Einwandererfamilie – Die Familie Bertram durch 253 Jahre* genannt, und zwar wegen der vielen Immigranten dieser Familie, die von Deutschland nach Dänemark, Norwegen und weiter nach England, den Vereinigten Staaten und anderen Übersee-Ländern übersiedelt waren.

Einige kehrten indessen in ihre Heimatländer zurück, einige auch zweimal, und andere »wanderten« von Dänemark nach Deutschland (Preussen) aus, indem sie – ohne ihre Heimat zu verlassen – ganz einfach in Schleswig-Holstein nach dem Dänisch-Preussisch-Österreichischen Krieg 1864 blieben.

Das Buch umfasst acht Generationen aus dieser Familie Bertram.

Der Name Bertram ist aus deutscher Ursprung, ist aber auch in England, Frankreich, Italien und Spanien bekannt. Bertram besteht aus zwei Teilen – »Bert« bedeutet »birt«, das heisst »glänzend«, »strahlend«, während »ram« »Rabe« bedeutet. Der Name ist seit dem sechsten Jahrhundert bekannt.

Wörterliste

født:	geboren
døbt:	getauft
konfirmeret:	konfirmiert
viet til:	mit verheiratet
død:	gestorben
begr.(avet):	begraben

ENGLISH SUMMARY

This book on the Bertram Family originating from the town of Nordhausen in East Harz, former Prussia, today GDR, is called: *A Family of Immigrants – The Bertram Family through 253 Years*. The reason for this title is that the family had many emigrations from Germany to Denmark, Norway, and further to Great Britain, The United States, and other overseas countries.

However, some went back to their countries of origin, some emigrated even twice, and some »emigrated« from Denmark to Germany (Prussia) simply by staying in Schleswig-Holstein after the Danish-Prussian-Austrian war 1864 when this area came under Prussian sovereignty.

The book includes eight generations of the Bertram Family.

The name of Bertram is German but is known in Britain, France, Italy, and Spain. Bertram consists of two parts – »Bert« which means »bright«, and »ram« which means »raven«. The name is known from the sixth century.

Glossary

født:	born
døbt:	baptized
konfirmeret:	(date of) confirmation
viet til:	married to
død:	died
begr.(avet):	buried

INDHOLDSFORTEGNELSE

Forord	5
Oversigt over slægten Bertram	8
En indvandrerslægt	11
Noter og henvisninger	93
Kronologisk oversigt	99
Personregister	105
Deutsche Übersicht	114
English summary	115

Tilføjelser og rettelser

Note til side 41:

2. januar 1879 fødtes i Vor Frue sogn, Kbh., *Anna Christine Margrethe Henriksen* som datter af tjener Christen Henriksen og Ane Sofie Thrane, en søster til Rosmine Thrane, gift Bertram. Barnet døbttes 10. april 1879 i Sct. Johannes kirken, Kbh. Efter Ane Sofie Henriksens død 30. april 1889 opdroges barnet fra sit 10. år hos sin onkel og tante, skomagermester H.E.A. Bertram og hustru, Rosmine f. Thrane, der 21. dec. 1920 adopterede niecen, som fik efternavnet Bertram. Hun døde ugift 29. okt. 1957 i Kbh., begr. 3 nov. 1957 Kildevælds kirke, Kbh./Vestre K.

Rettelse til side 50, trediesidste linie:

urtekræmmer. Læs: underkanoner i søetaten, gymnastiklærer

Rettelser til side 101:

Sanne Bertram	42. Læs: 43
Lars Bertram	42. Læs: 43
Peter Bertram	42. Læs: 43

Rettelser til side 105:

Bertram, Annelise	44. Læs: 43
Bertram, Charlotte	22. Læs: 23

Rettelser til side 106:

Bertram, Gunnar Wentorf	44. Læs: 43
Bertram, Harald Emil	44. Læs: 43
Bertram, Harald Wilhelm	47. Læs: 48
Bertram, Helge Wentorf	41. Læs: 42
Bertram, Henriette	22. Læs: 23
Bertram, Kaj Børge	20. Læs: 47
Bertram, Lars Bo	22. Læs: 23
Bertram, Lise Charlotte	44. Læs: 43
Bertram, Ulrik	22. Læs: 23

Rettelse til side 110:

Langkow, Carl August	53. Læs: 54
----------------------	-------------

Rettelse til side 111:

Madsen, Einar	6. Læs: 61
---------------	------------

Rettelse til side 113:

Wesenberg, Astrid Susanne	80. Læs: 83
---------------------------	-------------

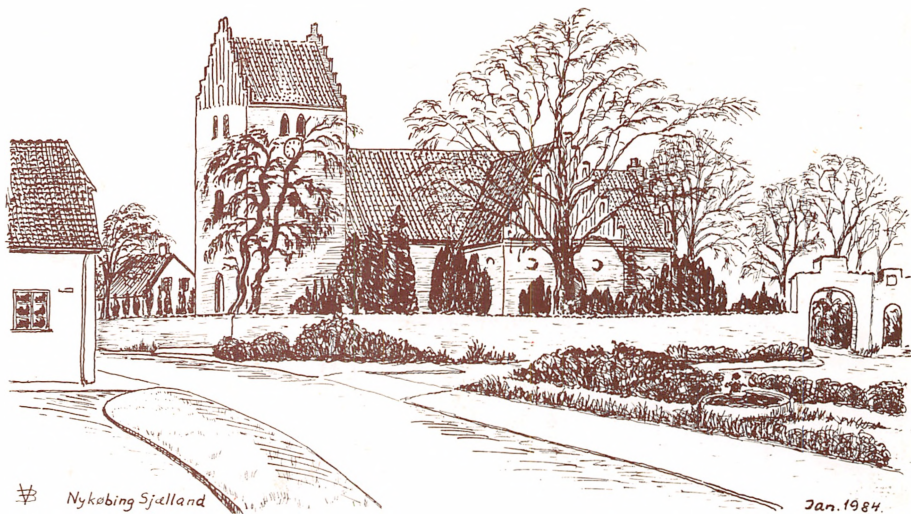

Den ældste af slægten Bertram i Danmark, *Gottfried Bertram*, indvandrede 1792 som hvervet soldat og var som dansk officer stationeret i Odsherred i perioder omkring englænderkrigen i begyndelsen af forrige århundrede. Hans anden hustru var bagerdatter fra Nykøbing Sjælland, og hans næst yngste søn Peter Theodor døbt 1816 her i Nykøbing Sj. kirke, tegnet januar 1984 af forf.

EN INDVANDRERSLÆGT – SLÆGTEN BERTRAM GENNEM 253 ÅR er skrevet af kontorchef, cand.jur. Viggo Bertram.

Der ligger en meget gammel interesse for slægten Bertrams oprindelse og forhold og dertil 9 års forskerindsats i flere lande bag dette genealogiske arbejde.

Bogen omfatter adskillige hundrede mennesker fra 1730 til idag. Blandt de indgiftede slægter kan nævnes:

Bager, Blechstad, Fick, Garwood, Goode, Grundtvig, Hartvig, Hauge, Herskind, Hildebrandt, Holst, Housken, Hult, Jyrlund, Krog, Krüger, Kaas, Langkow, Liisberg, Madvig, Mosgaard, Mullins, Mörcken, Nissen, Roberts, Rodgers, Schade, Scharling, Schlichting, Schröder, Spengler, Spångberg, Starvig, Thrane, Wentorf, Wesenberg, Woersaa.

Særlig den store slægt Grundtvig er særdeles talrigt repræsenteret.

Rigt illustreret med mange portrætter og gamle tegninger og topografiske billeder, fundet frem af arkiver og private gemmer.