



Dette værk er downloadet fra Danskernes Historie Online

Danskernes Historie Online er Danmarks største digitaliseringsprojekt af litteratur inden for emner som personalhistorie, lokalhistorie og slægtsforskning. Biblioteket hører under den almennyttige forening Danske Slægtsforskere. Vi bevarer vores fælles kulturarv, digitaliserer den og stiller den til rådighed for alle interesserede.

Støt Danskernes Historie Online - Bliv sponsor

Som sponsor i biblioteket opnår du en række fordele. Læs mere om fordele og sponsorat her: <https://slaegtsbibliotek.dk/sponsorat>

Ophavsret

Biblioteket indeholder værker både med og uden ophavsret. For værker, som er omfattet af ophavsret, må PDF-filen kun benyttes til personligt brug.

Links

Slægtsforskerens Bibliotek: <https://slaegtsbibliotek.dk>

Danske Slægtsforskere: <https://slaegt.dk>

Dronning Margrethe II's forslægt

- også de hidtil mindre kendte slægtslinier!

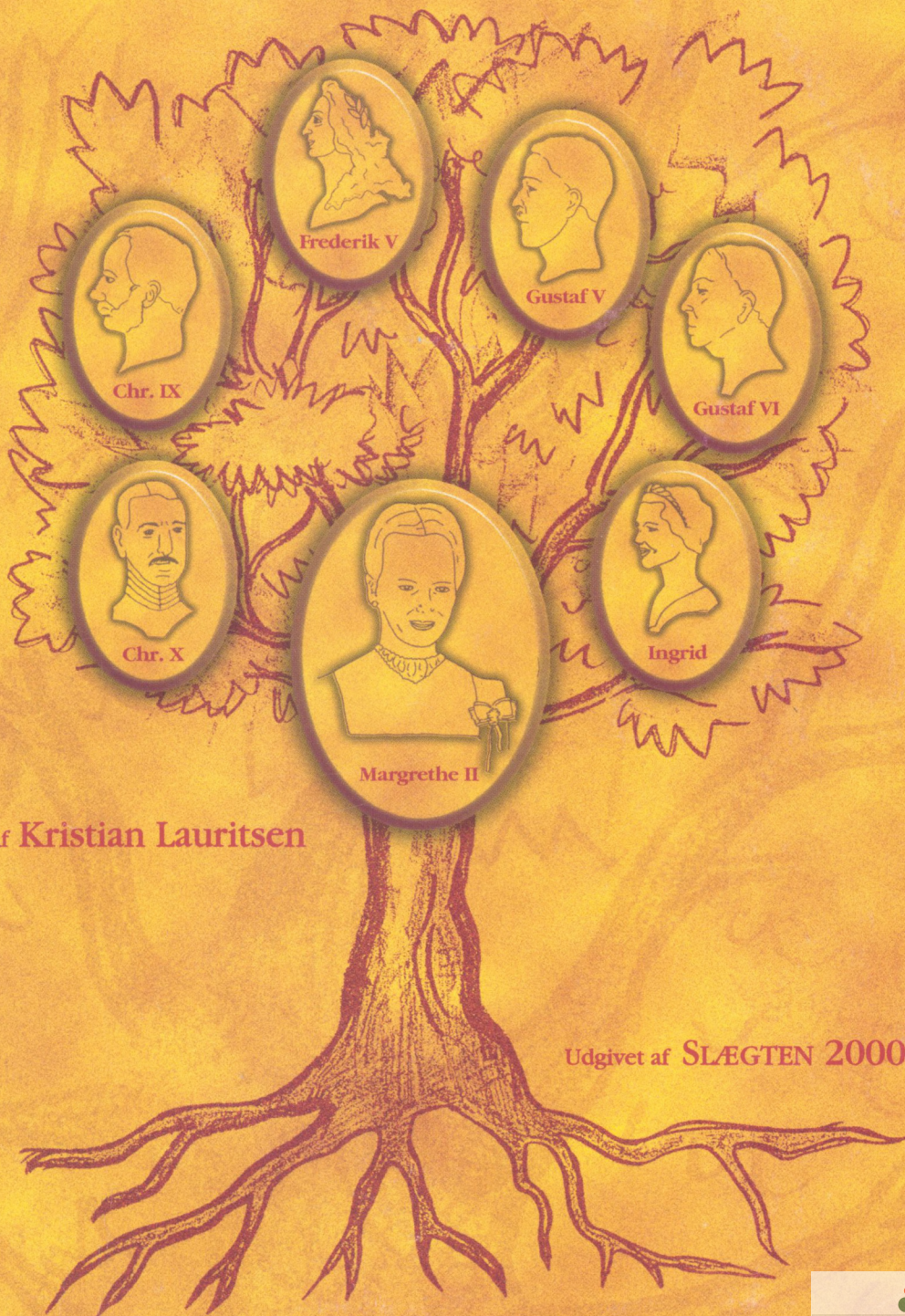

Af Kristian Lauritsen

Udgivet af SLÆGTEN 2000

Dronning Margrethe II's forslægt

- også de hidtil mindre kendte slægtslinjer!

af Kristian Lauritsen.

Dronningens forslægt i 10 generationer tilbage til 1600-tallet.

Med specielt tillæg om de mindre kendte danske slægtslinjer

af Anton Blaabjerg

Udgivet af SLÆGTEN 2000

Udgivet af forlaget SLÆGTEN 2000. Copyright.
ISBN 87-90331-19-2
Forsidetegning af Anne Marie Billeskov Lauritsen.

Forsidens farver, rød og gul, er den oldenburgske slægts farver.

Indhold

	Side
Udgiverens forord*	5
Dansk tronfølgelovning siden 1660	7
Indledning til forslægt	11
Forslægt i 10 generationer	15
Noter til anetavlen	197
Forslægt i 10 generationer – opstillet i tavleform	207
Dronning Margrethe IIs juridisk/biologiske anetavle*	275
Forekommende slægter	277
Begreber, fyrstendømmer og slægter	282
Dronningens fædrene slægtslinie	299
Dronningens mødrene slægtslinie	302
Fra Ahlefeldt til Karl den Store*	304
Schlieben og marsk Stig*	317
To halvbrødre af slægten Thott	320
Skjalm Hvide og hans to sønner Ebbe og Asser Rig*	324
De 3 svogre, deres hustruer og fælles forslægt	330
Nordeuropa contra Sydeuropa	344
Personer i og omkring forslægten	353
Kilder	360
Fortegnelse over illustrationer*	369
Register til forslægten	372

De med stjerne markerede afsnit er helt eller delvist udarbejdet af Anton Blaabjerg.

Udgiverens forord

Ingen vælger selv sine forfædre - ikke engang vort statsoverhoved, Hendes Majestæt Margrethe II Danmarks Dronning. Med forholdsvis velkendte nære familierelationer må dronningen finde sig i at se disse anvendt - bl.a. til at anskueliggøre forskellige opstillingsformer i forbindelse med formidling af slægtsforskningsmæssige forhold.

Denne gang er ærindeet ikke at anskueliggøre diverse opstillingsformer, men at fremlægge tilforladelige oplysninger om dronningens forslægt - med speciel interesse for lidet kendte udsnit af anetavlen og med særlig vægt på personer og slægtslinier af interesse for danske læsere.

Dronningens 60 års fødselsdag er anledningen til, at nærværende arbejde med disse oplysninger om stort set alle hendes aner, forfædre og stammødre, 11 generationer tilbage i tiden til 1600-tallet, ser dagens lys.

Det er velkendt, at dronningens forslægt er international - absolut ikke specielt dansk, da samtlige hendes forgængere på tronen har hentet deres ægtefæller i udlandet. Resultatet skulle nødvendigvis synes at blive en forslægt, hvoraf kun mandslinien (i anetavlens venstre side) er dansk, mens de restende felter er udfyldt af udenlandske personer - for langt den overvejende dels vedkommende af tyske, fyrstelige personer. Men forskellige forhold har gjort, at den faktiske virkelighed ser anderledes ud. - Det er det, der er interessant!

Dels uddøde den ældre oldenborgske slægtsgren på den danske trone 1863, og dels tilførte kongerne Frederik VIIIs og Frederik IXs ægtefæller fra den nuværende svenske kongeslægt, den oprindeligt franske, borgerlige slægt Bernadotte, indslag af fransk blod. - Gennem den svensk-norske kong Oscar Is hustru, ane

nr. 37, barnebarn af Napoleons første hustru, Josephine, ane nr. 149, er der afstamning fra flere franske slægter med lavadelig baggrund - til dels bosat i de franske kolonier i Caribien.

De hermed fremlagte undersøgelser viser, at også de mindre velkendte tyske slægtslinier indeholder overraskende slægtsforbindelser, dels med forbindelser til personer og slægter af interesse for danske læsere og dels med egentlig afstamning fra danske slægter. - Det er også interessant!

De sociale forhold omkring de fyrstelige personer, der for de sidste 150 års vedkommende udfylder anetavlens felter, taget i betragtning, er det overraskende, at anetavlen allerede i felterne nr. 65, 85 og 93 har kvinder fra forholdsvis ganske almindelige tyske adelsslægter som von Schlieben, von Geuder genannt Rabensteiner og Geyer von Geysersberg.

Gennem Anna Grevinna Oxenstierna af Korsholm och Vasa, ane nr. 1035, er der afstamning fra bl.a. den svenske gren af den danske adelsslægt Gyldenstjerne.

Anetavlens personer

Anetavlens personer er forsøgt biograferet i kort form: Lidt om deres karriere og nogle ord om deres personlighed. - Med hensyn til sidstnævnte er det forsøgt ikke at henfalde til sætninger, der af probanden ville kunne karakteriseres som "dumsmarte bemærkninger".

For at fremskaffe de nyeste og pålideligste oplysninger til disse biografier er der foretaget opslag i *Den Store Danske Encyklopædie*; for danske personer suppleret med opslag i *Dansk biografisk Leksikon*. - Tyske personer, der ikke er fundet omtalt i førstnævnte værker, er derpå søgt i:

- Neue deutsche Biographie, bind 1-19, 1966-1999.
- Biographisches Wörterbuch zur deut-

schen Geschichte, bind 1-3, 1973-1975.

- Allgemeine deutsche Biographie, bind 1-56, 1875-1912.

For disse leksikale opslag gælder, at årstallet for det pågældende bind er anført i kildehenvisningerne.

Som illustrationer er anvendt portrætter af ca. 70 af anetavlens persongalleri - fortrinsvis ved gengivelser af ældre grafiske portrætter, træsnit, litografier og kobberstik; portrætterne er enten købt som originale grafiske blade eller affotograferet af Det kgl. Bibliotek, hvilket fremgår af listen over illustrationer.

Forfatteren

Kristian Lauritsen har i mange år været en ivrig slægtsforsker, og han har i flere år samlet oplysninger om dronningens forslægt - til en anetavle, som går længere tilbage end de hidtil tilgængelige. - Udforskningen har specielt koncentreret sig om de mindre fremtrædende og mindre kendte forfædre og slægter, der ikke er umiddelbart tilgængelige, men måske blot er omtalt i diverse tidsskriftartikler. Dette har voldt en del kvaler! - Herom fortælles nærmere i *Indledning til anetavlen*.

Dansk tronfølgelovgivning siden 1660

Valgkongedømme

Indtil 1660 var Danmark et valgkongedømme, d.v.s. hver eneste konge siden Gorm den Gamle var blevet valgt som konge og oprindeligt kåret på landstingene. Dette forhold har i flere perioder været sat ud af spillet ved borgerkrige, eller ved at den siddende konge har fået sin søn kåret som medkonge og arvtager. For Danmarks vedkommende har alle konger (bortset fra Magnus den Gode) været efterkommere af Gorm den Gamle - ofte gennem kvindeliner.

Kongens magt var ofte i modstrid med en stærk adelsopposition, og han har måttet underskrive en - til tider hård - håndfæstning, hvori hans magtbeføjelser og adelens (stormændenes) friheder og privilegier blev beskrevet. Årligt blev der siden 1282 afholdt Danehof med "rigets bedste mænd", og fra Danehoffet udviklede sig Rigsrådet med et lille udvalg fra adelens kreds til at besætte de højeste administrative embeder.

Stændermødet og arvehyldningen 1660

Efter svenskekrigene 1658-1660 var landet - trods en militær sejr til sidst - et forarmet land på fallittens rand. Store områder af landet var efterladt i stor nød på grund af fjendens hærgen, og statsgælden var steget voldsomt. I september 1660 indkaldtes til et stændermøde i København bestående af adelige, gejstlige og borgerlige.

Adelen var svækket, bl.a. på grund af dens valne holdning under svenskekrigene med at stille soldater, og fra borgerstandens side ønskedes adelen frataget alle dens privilegier. Borgerstanden var interesseret i en stærk kongemagt (kongens tapperhed og popularitet, "Jeg vil dø i min rede") og **8. oktober 1660 vedtog de borgerlige og gejstlige deputerede at indføre arvekongedømmet**, hvor forslaget fik støtte fra en meget svækket adel.

Det oldenborgske kongehus fik således arveret til Danmarks trone. - Frederik III blev 18. oktober på slotspladsen hyldet som Danmarks arvekonge.

På grund af stor uenighed mellem borgerstanden og adelen overdroges det til Frederik III at udarbejde en ny forfatning. Det blev dog ikke gjort umiddelbart, og stænderforsamlingen opløstes i december. Kongen regerede herefter enevældigt. En Enevolds-Arveregerings-akt udsendtes i januar 1661 og fastslog Frederik III's enevældige regeringsmagt og **endelige arveret til Danmark og Norge**.



Frederik III. Han forekommer 18 gange i Dronning Margrethes forslægt, gennem sønnen Christian V (se under ane nr. 1072) 4 gange, gennem datteren Frederikke Amalie (se under ane nr. 1409) 10 gange og gennem datteren Ulrike (se under ane nr. 1411) 4 gange.

Kongeloven

Frederik III ønskede det formelle lovgrundlag for enevælden og arveretten udarbejdet og foranledigede flere udkast

lavet. Det endelige udkast blev udarbejdet af kongens kammersekretær Peder Schumacher (senere adlet Griffenfeld).

Den 14. november 1665 blev **Kongeloven** underskrevet af Frederik III. Loven fastsatte, at kongens person var hævet over loven, og at **udelukkende efterkommere af Frederik III havde arveret til tronen**. Arveretten var agnatisk succession, d.v.s. arveret fra mand til mand - og kun såfremt den mandlige linie uddøde arvedes gennem kvindelinier. Loven blev i første omgang holdt hemmelig og var kun kendt af en meget snæver kreds omkring kongen.

Arveret i hertugdømmerne

Hertugdømmerne Slesvig og Holsten var - på tværs af de to lande - delt i en række forskellige delhertugdømmer, dels under kongen, dels under de mange sidegrene af kongehuset, og arveretten fulgte de enkelte grenes egne regler. Dog havde Kongeloven en bestemmelse om, at hvad den danske konge besad eller erhvervede, skulle forblive udelt under Danmarks konge. Den gottorpske del af Slesvig blev inddraget under den kongelige del 1721, og de mange små hertugdømmer Nordborg, Sønderborg, Plön og Glücksborg, bortset fra Augustenborg, var alle fra 1779 under kongen, både hvad angik de slesvigske og de holstenske dele.

I Holsten var grevskaberne Pinneberg og Rantzau blevet inddraget under den kongelige del allerede 1640 og 1726. Den gottorpske del af Holsten blev 1773 mageskiftet med Rusland (hvor det gottorpske hertughus havde arvet czartronen), og tilbage var kun den augustenburgske linie med besiddelser på Als og omkring Gråsten. Mageskiftet 1773 med Rusland indeholdt dog kun et afkald til fordel for Christian VII og broderen arveprins Frederiks mandlige efterkommere.

Holsten havde altid været og var stadig en del af Det tysk-romerske Rige, og den danske konge besad Holsten som len af

den tysk-romerske kejser i Wien. Da det rige blev opløst 1806 blev alle de tyske stater selvstændige lande, og 9. september 1806 udstedte kronprins Frederik (VI) et patent om, at Holsten var en del af den danske konges udelte besiddelser. Underforstået var, at her gjaldt også Kongelovens bestemmelser om arveret.

Den augustenburgske hertuginie havde, som næstældste linie af det oldenburgske kongehus, imidlertid vogtet over sin arveret i tilfælde af, at hovedlinien (den danske kongelinie) uddøde. Efter inkorporationen af Holsten 1806 ville en datter arve såvel kongeriget som Holsten og de kongelige dele af Slesvig. Efter Wienerkongressens fredsslutning 1815 fik den danske konge (Frederik VI) tillige det tyske hertugdømme Lauenburg. Holsten og Lauenburg blev 1815 medlemmer af det nye Tyske Forbund.

Arvingerne

Debatten fra 1815 til 1852 var præget af ønsket om at bevare Helstaten, altså kongeriget Danmark og hertugdømmerne Slesvig, Holsten og Lauenburg under den samme regent. Allerede i disse år blev det forudset, at kongehusets direkte mandslinie ville uddø med Christian VII's søn, den senere Frederik VII. Arvinger efter Kongelovens bestemmelser var i nævnte rækkefølge Christian VIII's bror prins **Ferdinand**, der ikke havde ægtefødte børn, og søstrene **Juliane Sophie** (død 1850), gift med Wilhelm Prinz von Hessen-Philippsthal-Barchfeld (død 1834), barnløs, og **Louise Charlotte** (død 1824), gift med Wilhelm Landgraf von Hessen-Kassel, og derefter hendes børn. Hvis døtrene skulle arve efter Kongeloven, ville Helstaten blive delt, idet arveretten til visse dele af Holsten ville overgå til augustenburgerne.

1845 nedsatte kongen en kommission til at se på arvespørgsmålet, og det førte i 1846 til, at kongen udsendte **et åbent brev af 8. juli 1846** om arveforholdene i

hertugdømmerne, hvoraf det fremgår, at Kongelovens arvefølge var gældende i Slesvig og Lauenburg, mens der var tvivl om visse dele af Holsten. Det åbne brev førte til et øjeblikkeligt brud med den augustenborgske hertuginie - et brud, der aldrig blev helet.

Situationen førte også til, at augustenborgerne stillede sig på oprørernes side i Treårskrigen 1848-1850 og derved udelukkede sig selv fuldstændigt fra arvefølgen. Nogle efterfølgende besværlige forhandlinger helt frem til efteråret 1852 endte med undertegnelsen af en aftale om augustenborgernes frafald af arveret og erstatning for konfiskerede godser.

Londonprotokoller og arveafkald

Gennem 1840'erne havde Danmark agiteret og arbejdet blandt stormagterne for Helstaten, og under Treårskrigens sidste år opnåede Danmark tilslutning dertil i den såkaldte **Londonprotokol af 2. august 1850 om den danske stats integritet** underskrevet af stormagterne England, Rusland, Frankrig, Sverige-Norge og Østrig. Selve arveretten blev ikke afgjort.

Kongen og regeringen søgte i den følgende tid en afklaring af forholdene, idet deres kandidat var Louise Prinzessin von Hessen-Kassel og hendes mand Christian Prinz von Schleswig-Holstein-Sonderburg-Glücksburg, hvor hun havde arveretten gennem sine ovennævnte forældre, men havde overdraget sine rettigheder til manden.

I den følgende tid blev der arbejdet på at få arveafkald fra mulige kandidater til tronen. Den første var den russiske czar som repræsentant for den ældste linie af de gottorpske hertuger, og afkaldet blev underskrevet i Warszawa-Protokollen af 5. juni 1851, hvor czaren gav afkald, for sig selv og sine mandlige efterkommere, til fordel for prins Christian (af Glücksborg).

18. juli 1851 indløb skriftligt afkald fra prinsesse Louises mor, Louise Char-

lotte og bror Friedrich Wilhelm Landgraf von Hassen-Kassel til fordel for hende, og Louise overdrog (samme dag) ved en **Akceptions- og Forsikringsakt af 18. juli 1851** sine rettigheder til sin mand prins Christian af Glücksborg. Senere i efteråret 1851 indløb afkald fra endnu en søster til Luise, nemlig Marie, gift med Friedrich Prinz von Anhalt-Dessau, og hendes datter Adelheid, gift med Adolf Herzog von Nassau, Grossherzog von Luxemburg. Adelheids yngre, ugifte og umyndige søster Bathildis (gift 1862 med Wilhelm Prinz zu Schaumburg-Lippe) må have været omfattet af moderens afkald.

Efter indhentning af alle afkald ville Danmark skaffe europæisk godkendelse af arvefølgen, og ved **Londontrakten af 8. maj 1852**, underskrevet af England, Rusland, Frankrig, Østrig, Preussen og Sverige-Norge, aftaltes det at opretholde " ... det danske Monarkis Integritet ..." og at arveretten skulle gå "... til Hs. Højhed Prins Kristian af Slesvig-Holstein-Sønderborg-Glücksborg og til den af denne Prinses Ægteskab med Hds. Højhed Prinsesse Louise af Slesvig-Holstein-Sønderborg-Glücksborg, født Prinsesse af Hessen, udsprungne Æt, efter Førstefødselsretten og fra Mand til Mand ...". Derfor betegnedes Christian IX ofte som "Protokolprinsen".

Rigsdagen

Tilbage stod nu kun at gennemføre tronfølgen i den danske lovgivning. Det voldt imidlertid megen besvær, da der indenrigspolitisk var meget modstand mod aftalen. Først efter to rigsdagsvalg i januar og april 1853 blev **Tronfølgeloven af 31. juli 1853** vedtaget med det af stormagterne og Danmark aftalte indhold. Arveretten til Danmarks trone var herefter, at efter kong Frederik VII's død skulle tronen overgå til Christian (IX) og Luise og deres mandlige efterkommere. Tronfølgeloven af 1853 blev også underskrevet af

Christian VIIIs bror prins Ferdinand (død 1863) som hans anerkendelse af det skete.

Senere ændringer

Under grundlovsforhandlingerne i 1938-1939 var der røster fremme om en arveretlig ligestilling af mænd og kvinder. Det blev undersøgt, om der efter aftalerne fra 1852-1853 skulle tages hensyn til de dengang underskrivende lande og de dengang arveberettigedes afkald. Det blev juridisk afklaret, at der ikke var noget hensyn. Grundlovsforslaget faldt dog ved folkeafstemningen.

Ved den fornyede grundlovsændring 1953 blev spørgsmålet om ligestilling igen taget op. Det blev endda foreslået at førstefødte, uanset køn, skulle arve. Det endte dog med, at forslaget fra 1939 uændret blev fremsat i Rigsdagen og uændret vedtaget som ny **Tronfølgelov af 27. marts 1953**. Arveretten blev indskrænket fra Christian IXs efterkommere til **Christian Xs efterkommere, således at sønner stadig har forret fremfor døtre**. Denne lov er stadig gældende.

DH8. DSH1. DSH2. DT1. HSD, side 390ff. LOA1. NN, side 729ff. PA, side 111ff.

Indledning til forslægten

Dronningens forslægt

Dronningen og hendes families anetavler har før været offentliggjort, bl. a. er bedstefaderen Christian Xs anetavle udarbejdet i 1937 af Albert Fabritius i *Hans Majestæt Kong Christian X og hans Slægtninge*, hvor kongens aner i 4 generationer er medtaget. Dette svarer til Margrethe IIs (delvise) aner i 6 generationer. Samme forfatter har tillige anvendt Christian Xs anetavle i 5 generationer til og med ane nr. 63 i tavleform i sin og Harald Hatts bog *Håndbog i slægtsforskning*, f.eks. 3. udgave 1963. Sidstnævnte anetavles ældste generation ligger 7 generationer bag dronning Margrethe og er identisk med generationen med kong Christian IXs oldeforældre.

I 1996 udgav Knud Højrup sin bog om "knude"-systemet *Hendes Majestæt Dronning Margrethe II og Hendes Slægt*, hvor han medtager dronningens hele anetavle, både i listeform og tavleform, i 6 generationer. I andre anetavler er medtaget dele af 7. generation, bl.a. har Th. Hauch-Fausbøll i 1905 udgivet en anetavle for Prins Carl (den senere Kong Haakon VII af Norge) og Prinsesse Maud af England.

Dronningens anetavle i 6 generationer, til og med ane nr. 127, er ligeledes anvendt af Hans H. Worsøe i *Håndbog i Slægtshistorie*, f. eks. 3. udg., 2. oplag 1999.

I udlandet, især i Tyskland, har der for en del år siden været udgivet en række forskellige fyrstelige og adelige anetavler, hvor også dele af dronningens forslægt forekommer, dels meget spredt og dels kun i få generationer.

Anenumre og generationer

Nærværende anetavle medtager 11 generationer inkl. dronningen selv. Generationsbetegnelsen skal forstås således, at dronningen selv er 0. generation, forældre

1. generation o.s.v. Til og med 9. generation er det lykkedes at finde alle personer, undtagen ane nr. 581 blandt Bernadotteforfædrene. I 10. generation er der flere huller, dels er forfædrene ukendte, dels er det indenfor tidsrammen ikke lykkedes at finde personerne. Der vil dog fortsat blive arbejdet med at indsamle oplysninger om disse.

Nummereringen i anetavlen følger det almindelige princip med probanden (dronningen) som nr. 1, faderen det dobbelte nr. (altid lige tal) og moderen det dobbelte nr.+1 (altid ulige tal).

Navnene på personerne, herunder deres titel, er skrevet i det pågældende lands sprog, undtagen de russiske, der er skrevet på dansk. Personernes ordenstal er angivet med romertal, der for de nordiske lande og Storbritanniens vedkommende ikke er forsynet med et efterfølgende punktum, i modsætning til de tyske personers.

Personerne

Anetavlen indeholder til og med 5. generation kun fyrstelige personer, hvilket vil sige regerende konger, samt i Tyskland regerende konger, hertuger og grever samt deres familie. I 6. generation indgår medlemmer af almindelige tyske adelslægter (godsejer-, officers- og embedsmandsadel) som hustruer i fyrstelige familier.

Tidligst forekommer det, at dronningens forfader i lige fædrene linie Friedrich Herzog von Schleswig-Holstein-Sonderburg-Beck (1757-1816), ane nr. 64, 1780 giftede sig med Friederike Gräfin von Schlieben (1757-1827), datter af en godsejer og statsminister i Königsberg i Østpreussen. Af andre, både borgerlige og adelige, kan nævnes, at kongen i Sverige, Carl XIV Johan (1763-1844), ane nr. 72, blev født i Sydfrankrig som Jean Baptiste Bernadotte og søn af en lokal prokurator, og at hans hustru, Désirée

(Clary), stammede fra borgerskabet i Marseille, samt at dronning Alexandrines farmors farmor Wilhelmine Freiin von Geuder genant Rabensteiner (1755-1790), ane nr. 85, var datter af en preussisk embedsmand. Desuden forekommer slægten Beauharnais (fransk militær adelsslægt) og slægten Geyer von Geyersberg (badisk embedsmandsslægt).

Kilderne

Til den fyrstelige del af forslægten er kilderne mangfoldige og let tilgængelige. Derimod har det været en del vanskeligt at finde oplysninger om de andre personer. Den anvendte litteratur fremgår af litteraturfortegnelsen. I det omfang det har været muligt, er alle oplysningerne kontrolleret i flere forskellige kilder.

For ane nr. 580, Bernard Saint-Jean, har det kun været muligt at finde personen i en enkelt kilde, nemlig Stephan Kekule von Stradonitz' bog *Ahnentafel-Atlas, Ahnentafeln zu 32 Ahnen der Regenten Europas und ihrer Gemahlinnen* (Berlin 1898-1904), hvorfor denne ane bør tages med forbehold. Det fremgår heller ikke, hvad hans hustru hed. De andre kilder angiver ingen forældre til ane nr. 290. Ved de enkelte personer er nævnt én eller flere kilder. Dette er blot udtryk for den eller de vigtigste kilder til personen. Personen kan sagtens være omtalt i flere af de i kildefortegnelsen nævnte bøger.

1977 udgav Gerald Paget sin bog *The Lineage and Ancestry of H.R.H. Prince Charles, Prince of Wales* i 2 bind. I bind 2 findes prinsens forfædre 17 generationer tilbage. Da faderen prins Philip tilhører det græske kongehus, er Christian IX's forfædre med. Bogen indeholder imidlertid ingen kildehenvisninger, og de enkelte personer er ikke nærmere beskrevet undtaget med et navn og årstal uden stedangivelse. Her har bogen ikke været anvendt som direkte kilde og er derfor ikke nævnt i kildeangivelsen. Derimod har

bogens persongalleri været inspiration til at fremskaffe anden litteratur for at bekræfte oplysningerne.

Geuder og Lethmate

I mit arbejde med at finde alle personerne i anetavlen er der skrevet til biblioteker, privatpersoner, arkiver og organisationer, fortrinsvis i Tyskland. Et godt eksempel på en arbejdsgang er fremskaffelsen af materialet omkring slægterne Geuder og Lethmate.

Slægten Geuder optrådte i Berlin, og der blev skrevet til Staatsbibliothek zu Berlin, Preussische Kulturbesitz, der svarede, at slægten oprindeligt hørte hjemme i Nürnberg, og de medsendte kopier fra en adelsårbog fra Bayern. Heri er kun nævnt en summarisk stamrække uden forbindelse til de aktuelle personer. Et brev blev sendt til Stadtbibliothek in Nürnberg, der henviste, dels til en udstilling biblioteket havde i 1965 med materiale om slægten Geuder (og vedlagde det daværende katalog), dels henviste til Geuder-slægtens arkiv på stamslottet Heroldsberg udenfor Nürnberg. Samtidig henvistes til to bøger fra 1748 og 1854, hvor biblioteket tilbød at mikrofilm de aktuelle sider.

Mikrofilmene blev bestilt, og samtidig sendtes brev til Heroldsberg, hvorfra den nuværende ejer E. Brunel-Geuder venligst svarede og tilbød fotografisk optagelse af en stamtavleplanche, der også blev bestilt. Heri bekræftedes, at den ældste Geuder i dronningens anetavle var gift med en fra slægten Lethmate, hvis forfædre også er nødvendige til 9. og 10. generation.

I mikrofilmen af bogen fra 1748 (i øvrigt rimelig detaljeret med genealogiske oplysninger) optræder friherreinde Sophie Eleonora von Lethmate med nøjagtige datoer for fødsel, vielse og død. Dog er hendes fader kun nævnt som "... kongelig preussisk generalmajor Friherre von Lethmate ...". I et brev fra Landesar-

chiv Oranienbaum for Sachsen-Anhalt vedlægges kopier fra et tysk adelsleksikon fra 1929/30, der kort oplyste, at ”... Friherre Caspar Friedrich von Lethmate, ... preussisk generalmajor.....” døde 1714 som slægtens sidste mand, hustruens navn, og at de havde 5 døtre.

Fra de almene bøger om tyske fyrstefamilier vides, at friherreinden var født 1687 i Stassfurth i fyrstendømmet Anhalt-Bernburg. Det gamle adelsleksikon oplyste samtidigt, at Caspar Friedrichs far Caspar von Lethmate var panthaver til amtet Stassfurth. I omtalen af slægten nævnes også, at slægten stammer fra byen Letmathe ved Dortmund. Et brev sendtes til Stadt- und Landesbibliothek Dortmund, og fra hr. Duhme ved biblioteket kom svaret i form af kopier fra et lokalhistorisk tidsskrift med omfattende stamtavler over slægten Lethmate, men desværre ikke den rigtige slægt. I kopierne var der imidlertid en henvisning til en byhistorie for byen Letmathe.

Gennem det lokale bibliotek bestiltes bogen, og det viste sig, at ovennævnte Caspar og sønnen Caspar Friedrich von Lethmate er udførligt beskrevet, bl.a. med panteforholdet til amtet Stassfurth samt

en henvisning til generalmajorens ophøjelse i friherrestanden, hans død som sidste mand af slægten og hans ligprædiken.

En række andre biblioteker i Tyskland har hjulpet ved at sende meget materiale til forslægten i form af fotokopier og en tak skal lyde til dem.

En speciel tak rettes til Herning Centralbibliotek og bibliotekarerne Vera Daugaard, Inge Lise Jensen og Grete Halling i læsesalen for stor hjælp til at fremskaffe både dansk og udenlandsk litteratur. Uden deres og andres hjælp har arbejdet ikke været muligt. Til udarbejdelse af anetavlen er der kun anvendt trykte og andre eksisterende kilder.

Anesammenfald

Et skema nederst på siden viser graden af anesammenfald i dronningens forslægt. Teoretisk omfatter de i alt 11 generationer 2047 personer. Da mange af disse forekommer flere gange, er antallet af forskellige personer reduceret betydeligt.

Herning, august 2000.

Kristian Lauritsen

Antal (forskellige) aner i hver generation:

Gene- ration	Anenumre		Teoretisk antal aner	Faktisk antal aner
	Fra	Til		
0.	1	1	1	1
1.	2	3	2	2
2.	4	7	4	4
3.	8	15	8	8
4.	16	31	16	16
5.	32	63	32	28
6.	64	127	64	44
7.	128	255	128	73
8.	256	511	256	115
9.	512	1023	512	187
10.	1024	2047	1024	304

I alt 782 forskellige personer mod et teoretisk antal på 2047.

Forslægt i 10 generationer til
Margrethe II Danmarks Dronning

MARGRETHE II Alexandrine Thorhildur Ingrid Danmarks Dronning siden 1972, født 16. april 1940 på Amalienborg Slot, København. Tog studenterek-samen 1959 og gennemførte samme år gruppeføreruddannelsen i Kvindeligt Flyverkorps, studerede derefter 1960-65 bl.a. politisk videnskab og arkæologi ved forskellige universiteter. I henhold til den nye Tronfølgelov fra 1953 efterfulgte hun 1972 faderen på Danmarks trone og har videreført og udbygget forældrenes modernisering af monarkiet med større åbenhed over for offentligheden. De traditionelle nytårstaler har hun givet et stærkt personligt indhold. Dronningens kunstneriske evner er blevet udtrykt i oversættelser, tekstilkunst (messehagler og bispekåber), tegninger, grafiske arbejder, malerier, kostumetegninger og scenografi.

Gift 10. juni 1967 i Holmens Kirke, København, med:

HENRI Marie Jean André Comte de Laborde de Montpezat, født 11. juni 1934 i Talence, Frankrig, søn af André Comte de Laborde de Montpezat (1907-1998) og Renée Doursnot (1908-). Prins af Danmark 10. juni 1967.

DS2, tavle 102. SDE12.

Børn:

A. **FREDERIK André Henrik Christian Prins til Danmark**, født 26. maj 1968 i København.

B. **JOACHIM Holger Valdemar Christian Prins til Danmark**, født 7. juni 1969 i København.

Gift 18. november 1995 i Frederiksborg Slotskirke med:

ALEXANDRA Christina Manley, født 30. juni 1964 i Hong Kong, datter af Richard Nigel Manley og Christa Nowotny.

Søn:

NICOLAJ William Alexander Frederik

Prins til Danmark, født 28. august 1999 på Rigshospitalet, København.

1. generation - forældre

Ane nr. 2

Christian FREDERIK IX Franz Michael Carl Valdemar Georg Konge til Danmark 1947-1972, født 11. marts 1899 på Sorgenfri Slot, Lyngby, død 14. januar 1972 i København. Uddannet søofficer, fra 1927 chef på torpedobåden *Søhunden* og fra 1945 kontreadmiral. Han elskede tjenesten og livet på søen, var gennem mange år aktiv roer i *Studenternes Roklub*, og både i marinen og i roklubben stiftede han varige venskaber. På baggrund af den brede tillid til ham og hans familie blev *Tronfølge-loven* ændret 1953, således at hans ældste datter kunne efterfølge ham. Han var djærv og ligefrem, omgikkes jævne mennesker med naturlig venlighed og varme, og i hans regeringstid forsvandt den formelle stivhed, som havde præget faderens hof. Efter moderen arvede han en stor interesse for klassisk musik, han dyrkede den bl.a. ved at optræde som orkesterleder.

Gift 24. maj 1935 i Stockholm Storkyrka med:

Ane nr. 3

INGRID Victoria Sofia Lovisa Margarete Prinsesse av Sverige, født 28. marts 1910 på Stockholm Slott. Engagerede sig som dansk kronprinsesse straks helhjertet i sit nye fædrelands forhold, blev hurtigt en samlende skikkelse i kongehuset og senere en respekteret og afholdt dronning. Det sønderjyske grænseland kom i høj grad til at optage hende. Fra moderen arvede hun interessen for parkanlæg, og flere af kongefamiliens slotte har nydt godt af hendes sikre sans for indretning.

DS2, tavle 102 og 119. SDE7. SDE9.

2. generation - bedsteforældre

Ane nr. 4

CHRISTIAN X Carl Frederik Albert Alexander Vilhelm Konge til Danmark 1912-1947, til Island 1918-1944, født 26. september 1870 på Charlottenlund Slot, død 20. april 1947 på Amalienborg Slot, København. Havde i begyndelsen ikke let ved at finde sig til rette i den rolle, den endnu unge parlamentariske statskik tilmålte ham. Hans voksende utilfredshed med regeringens sønderjyske politik fik ham 1919 til at konspirere mod en afstemningsgrænse, og 1920 førte hans handlinger til *Påskekrisen* (og landet til randen af revolution). Sønderjyllands genforening med kongeriget 1920, kongens historiske ridt over Kongeå-grænsen, den efterfølgende fest på Dybbøl samt hans og dronning Alexandrines mange rejser rundt i landet øgede kongehusets popularitet. Ved den tyske besættelse 1940 var han og regeringen Stauning enige om at indstille kampen, og senere på året afviste han Højgaardkredsens forsøg på at danne en uparlamentarisk regering. Under besættelsen blev han (bl.a. ved at fortsætte sin daglige ridetur gennem København) et nationalt symbol, og med *Telegramkrisen* 1942 (Hitlers fødselsdagstelegram til kongen) kom han, formentlig utilsigtet, til at skærpe modsætningsforholdet til besættelsesmagten.

Gift 26. april 1898 i Villa Wenden i Cannes, Frankrig, med:

Ane nr. 5

ALEXANDRINE Auguste Prinzessin von Mecklenburg-Schwerin, født 24. december 1879 på Schloss Schwerin, død 28. december 1952 i København. Havde musikalske evner, interesserede sig for velgørenhed og var sin mand en loyal og trofast støtte.

DBL3-I. DS1, tavle 141A. DS2, tavle 102. SDE1. SDE4.

Ane nr. 6

Oscar Frederik Vilhelm Olaf GUSTAF VI ADOLF Konung av Sverige 1950-1973, født 11. november 1882 i Stockholm, død 15. september 1973 i Helsingborg. Blev først konge i en alder af 67, men formåede alligevel at omskabe det stive og ceremonielle svenske monarki til et demokratisk kongedømme. Han blandede sig ikke i politik, men koncentrerede sig om repræsentative opgaver. Han var levende interesseret i historie og arkæologi. Hans britiske ægteskaber var en nyttig modvægt mod forældrenes tyske orientering.¹

Gift 1^o 15. juni 1905 i Saint George's Chapel, Windsor, med:

Ane nr. 7

MARGARET Victoria Augusta Charlotte Norah Princess of Great Britain and Ireland, Duchess of Connaught and Strathearn, født 15. januar 1882 i Bagshot Park, Surrey, England, død 1. maj 1920 i Stockholm. Gennem sin far lærte hun i en tidlig alder at male og modtog undervisning af en fransk kunstnerinde, ligesom faderen forærede hende et fotoapparat. På grund af tidligere svenske kongers giftemål med tyske prinsesser, skabte denne engelsk-svenske forbindelse stor interesse for hende, og disse blev indfriet ved synet af denne elegante hvidklædte prinsesse som spontant hilste Stockholms befolkning ved sin ankomst til Sverige. Hun indførte en åbenhed og spontanitet ved det ellers så stive svenske hof, og gennem billedreportager i pressen fik befolkningen indsigt i de kongeliges aktiviteter. Det vakte også stor opmærksomhed, at hun udøvede flere sportsgrene, bl.a. golf og landhockey. Alle hendes børn blev opdraget i en engelsk ånd og havde barnepiger fra England, som kun talte engelsk. Barnets ret til ansvar og gennem dette ansvar at vinde livserfaring var en ledestjerne for

hende. Hun deltog i socialt arbejde, især med blinde og foranledigede oprettet skoler og organisationer til varetagelse af blindes forhold. På sommerslottet Sofiero nyindrettede hun parken og haven

til en blomsterpark og arbejdede meget med parkens indretning, ligesom hun arbejdede sammen med svenske havearkitekter.

DS2, tavle 96 og 119. SBL25. SDE8.

3. generation - oldeforældre

Ane nr. 8

Christian FREDERIK VIII Vilhelm Carl Konge til Danmark 1906-1912, født 3. juni 1843 i Det Gule Palæ, København, død 14. maj 1912 i Hamburg. Blev uddannet i militæret. Som kronprins gennem 43 år var han næsten helt afskåret fra indflydelse, fordi faderen kun modvilligt overlod ham officielle hverv. Han var levende interesseret i politik og erklæret tilhænger af det parlamentariske princip. Han blev med sin beskedne og venlige fremtræden en populær monark, men hans regeringstid blev kort. På hjemvejen fra et kurophold i Tyskland døde han uventet i Hamburg af et hjer-teanfald (under uafklarede omstændigheder).



Christian IX, ane nr. 16, sønnen Frederik VIII, ane nr. 8, og sønnesønnen Christian X, ane nr. 4.

Gift 28. juli 1869 i Stockholm med:

Ane nr. 9

LOUISE Josephine Eugenie Prinsesse av Sverige, født 31. oktober 1851 i Stockholm, død 20. marts 1926 på Amalienborg Slot, København. Havde, ligesom faderen, kunstneriske evner, der rakte ud over amatørens. Herom vidner

akvareller og skitser på Amalienborg-museet. Disse er præget af et sikkert farvevalg og en følsom penselføring. Hun var meget religiøs og helligede sig børnenes opdragelse og et omfattende velgørhedsarbejde.

DS1, tavle 56. DS2, tavle 102 og 119. SBL24. SDE7. SDE12. WKS.

Ane nr. 10

FRIEDRICH FRANZ III. Paul Nikolaus Ernst Heinrich Grossherzog von Mecklenburg-Schwerin 1883-1897, født 19. marts 1851 i Ludwigslust, Mecklenburg, død 10. april 1897 i Cannes, Frankrig. Var, som sine forgængere, en svag hersker, der var helt afhængig af Preussen, blev preussisk kavallerigeneral. På grund af sygdom levede han det meste af sit liv i udlandet (Frankrig).

Gift 24. januar 1879 i Sankt Petersburg, Rusland, med sit næstsøskendebarn:

Ane nr. 11

ANASTASIA Mikhailovna Storfyrstinde af Rusland, født 28. juli 1860 på slottet Petershof ved Sankt Petersburg, død 11. marts 1922 i Eze-sur-Mer ved Nice i Frankrig.

DS1, tavle 141A. DS3-1, tavle 172. AT12, tavle 496.

Ane nr. 12

Oscar GUSTAF V Adolf Konung av Sverige 1907-1950, født 16. juni 1858 på Drottningholm Slott ved Stockholm, død 29. oktober 1950 samme sted. Søgte at øge kongehusets politiske indflydelse i Sverige, hvor moderne parlamentarisme først slog igennem 1917. I modstrid med regeringens linie talte han således 1914 for styrkelse af forsvaret, og 1941 var han fortalere for at give Tyskland tilladelse til at føre tropper gennem det neutrale Sverige fra Norge til Finland. Trods disse forhold blev den meget sportsinteresserede konge med tiden et populært

samlingspunkt for nationen.

Gift 20. september 1881 i Karlsruhe med:

Ane nr. 13

Sophie Marie VIKTORIA Prinzessin von Baden, født 7. august 1862 i Karlsruhe, død 4. april 1930 i Rom, Italien. Voksende op ved det religiøst prægede hof i Karlsruhe, blev sprogkyndig og meget interesseret i malerkunst og musik, specielt Richard Wagners værker. Som kusine til kejser Wilhelm II. beundrede hun preussisk militærvæsen og tysk statsliv. Hun var en viljekraftig og ansvarsbevidst personlighed. På grund af et svagt helbred opholdt hun sig ofte i Italien.

DS1, tavle 134. DS2, tavle 119. SMK8.

Ane nr. 14

ARTHUR William Patrick Albert Prince of Great Britain and Ireland, 1st Duke of Connaught and Strathearn and Earl of Sussex 1874-1842, født 1. maj 1850

på Buckingham Palace, London, død 16. januar 1942 i Bagshot Park, Surrey, England. Var moderens yndlingsbarn. Gennemgik en grundig militær uddannelse og var i 1880'erne og 90'erne udstationeret i nogle af de engelske kolonier, deltog bl.a. i kolonikrige i Egypten. Blev 1902 feltmarskal og 1904 generalinspektør for hæren. 1911 generalguvernør i Canada og var der en populær person, men havde visse konflikter, da han forsøgte at blande sig i militære anliggender. Var kandidat til hertugdømmet Sachsen-Coburg und Gotha, men gav afkald til fordel for broderen Alfred.

Gift 13. marts 1879 i Saint George's Chapel i Windsor med:

Ane nr. 15

LUISE MARGARETE Alexandra Victoria Agnes Prinzessin von Preussen, født 25. juli 1860 i Marmorpalais, Potsdam, død 14. marts 1917 i Clarence House i London.

AT21, tavle 218a. DS1, tavle 157. DS2, tavle 96. NEB3.

4. generation - tipoldeforældre

Ane nr. 16

CHRISTIAN IX Konge til Danmark 1863-1906 (CHRISTIAN Prinz von Schleswig-Holstein-Sonderburg-Glücksburg), født 8. april 1818 på Schloss Gottorp, Schleswig, død 29. januar 1906 på Amalienborg Slot, København. Blev uddannet som rytterofficer og valgt til tronfølger i Danmark, i henhold til London-Protokollen af 1852, efter den barnløse Frederik VII, men hans forhold til den folkekære konge var spændt på grund af hans afvisende holdning til grevinde Danner, kongens morganatiske ægtefælle. Straks efter tronbestigelsen 1863 måtte han trods sin modvilje bøje sig for det politiske og folkelige pres og underskrive den netop vedtagne, men endnu ikke underskrevne *Novemberforfatning*, der førte til den ulykkelige preussisk-østrigske angrebskrig på Danmark. Rømningen af Dannevirke forårsagede stærke angreb på ham og drog hans danske sindelag i tvivl. På konferencen i London samme år søgte han længst muligt at opretholde Helstaten, men måtte igen bøje sig for kravet om deling af Slesvig og opgivelse af Holsten. Hans klare støtte til Højre og binding til konseilspræsident Estrup under provisoriekampen forlængede den politiske konflikt og medvirkede til hans manglende folkelige popularitet. Døtrene giftermål med tronfølgerne i Storbritanien og Rusland samt sønnens overtagelse af den græske trone førte til prædikateret "Europas svigerfar" og med årene en udbredt popularitet. Familiebegivenhederne (Fredensborg-dagene) og det politiske systemskifte/parlamentarisens sejr 1901 bevirkede, at kongen på sine gamle dage vandt almindelig sympati for sin noble og stilfærdige personlighed. Han var til sin død en slank og statelig skikkelse, en ideel officersskikkelse med typens lyder og dyder.



Gift 26. maj 1842 på Amalienborg Slot, København, med sit næstsøskende barn:

Ane nr. 17

LOUISE Wilhelmine Friederike Caroline Auguste Julie Prinzessin von Hessen-Kassel, født 7. september 1817 på



Schloss Rumpenheim, Kassel, død 29. september 1898 på Bernstorff Slot, Jægersborg. Begyndte som ung at male, fik vejledning af gode danske guldaldermalere, fortsatte som voksen at dyrke sine kunstneriske anlæg, og maleriet vedblev livet igennem at være en del af hendes hverdag. Hun blev med tiden en afholdt dronning og sikrede med klog omtanke ægteskaber for sine børn - Europas svigermor.

DS1, tavle 89 og 100. DS2, tavle 102. SDE4. SDE12. WK5.

Ane nr. 18

CARL XV Ludvig Eugen Konung av Sverige och Norge 1859-1872, født 3. maj 1826 på Stockholm Slott, død 18. september 1872 i Malmö på rejse tilbage fra et kurophold i Aachen. Var begavet inden for flere kunstneriske retninger, bl.a. maleri, udadvendt og charmerende. 1856 blev han vicekonge i Norge og søgte at styrke den svensk-norske union, men blev modarbejdet af det nor-



ske storting. Som en imødekommenhed lovede han ved sin tronbestigelse at afskaffe det af nordmændene forhadte

statholderembede, men da han i 1859 ville indfri løftet satte den svenske Riksdag sig imod. Faderens sygdom gjorde, at han allerede 1857 overtog regeringsansvaret. Hans sympati for skandinavismen og nære forhold til den danske konge Frederik VII førte til danske forhåbninger om bistand, men 1863 forka-stede den svenske regering hans planer om en dansk-svensk forsvarsalliance, der skulle have sikret Danmark hjælp fra 20.000 svenske soldater i tilfælde af krig mod Preussen. Til trods for hans grundlæggende konservative modvilje mod reformer, blev hans regeringstid et genembrud for liberalismen, og fra 1866 regerede han strengt konstitutionelt. Selvom han på afgørende punkter måtte se sine personlige holdninger tilsidesat, opnåede han stor popularitet.

Gift 19. juni 1850 i Stockholm med:

Ane nr. 19

Wilhelmine Frederike Alexandra Anna LOUISE Prinses van Nederlanden, født 5. august 1828 i den Haag, død 30. marts 1871 på Stockholm Slott. Udførte



pligtro, men uden glæde, de repræsentative opgaver. Helst ville hun leve et stille familieliv og udadtil virke gennem velgørenhed. Medvirkede til oprettelse og støttede mange velgørenhedsforeninger og institutioner, særligt for syge og døvstumme børn. Hun var varmt religiøs og oversatte nogle bøger om religiøs opbyggelse fra engelsk og hollandsk til svensk.

AT22, tavle 69. DS1, tavle 119. DS2, tavle 119. SBL24. SDE10.

Ane nr. 20

FRIEDRICH FRANZ II. Grossherzog von Mecklenburg-Schwerin 1842-1883, født 28. februar 1823 på Ludwigslust, død 15. april 1883 i Schwerin. En svag og ubeslutsom hersker, indførte 1848 en liberal forfatning, men ophævede den allerede 1850 på grund af modstand fra adelen, hvilket forstærkede reaktionen både verdsligt og kirkeligt, bl.a. indførtes pryglestaffen igen. På fyrstemødet i Frankfurt 1863 udtalte han sig bestemt imod parlamentariske former i Tysklands styrelse. Derimod sluttede han sig 1866 til Preussen, tiltrådte Det nordtyske Forbund og 1868 tillige toldunionen, men ville ikke ændre Mecklenburgs middelalderlige forfatning. Militær uddannelse i Preussen og var under general Wrangel med i Treårskrigen 1848-50 mod Danmark. Kommanderede 1866 den 2. Reseversarmé mod Bayern, var i krigen mod Frankrig 1870-1871 med til at erobre flere byer, bl.a. Metz og Paris. Blev preussisk og russisk generalfeltmarskal.²

Gift 1^o 3. november 1849 på Ludwigslust med:

Ane nr. 21

AUGUSTE Mathilde Wilhelmine Prinzessin Reuss zu Köstritz (mittlerer Zweig), født 26. maj 1822 på Klipphausen ved Dresden, død 3. marts 1862 i Schwerin.

AT12, tavle 496. DS1, tavle 141A. FL1, tavle 174. SAL8.

Ane nr. 22

MIKHAEL Nikolajevitsch Storfyrste af Rusland, født 13. oktober 1832 på slotet Petershof ved Sankt Petersborg, død 5. december 1909 i Cannes. Russisk generalfeltmarskal og deltog i den tyrkisk-russiske krig 1877-1878, generalstatholder i Kaukasus og 1881 præsident for det nye rigsråd under czar Alexander III.



Storfyrst Mikhael, ane nr. 22, datteren Anastasia, ane nr. 11, datterdatteren Alexandrine, ane nr. 5, og oldebarnet Frederik, IX, ane nr. 2.

Gift 28. oktober 1857 i Sankt Petersborg med:

Ane nr. 23

CÄCILIE Auguste Prinzessin und Markgräfin von Baden (Olga Fjodorovna), født 20. september 1839 i Karlsruhe, død 31. marts 1891 i Kharkov, Ukraine. DS1, tavle 134. DS3-1, tavle 172. AT22, tavle 108.

Ane nr. 24

OSCAR II Fredrik Konung av Sverige 1872-1907 och Norge 1872-1905, født 21. januar 1829 i Stockholm, død 8. december 1907 i Stockholm. Blev alsidigt

uddannet med særligt engagement i søværet. Han var begavet og velorienteret, en fremragende skribent og taler og havde interesse for kunst og videnskab, støttede svenske og norske arktiske ekspeditioner. Han besad en stærk vilje på kongemagtens vegne, men kunne ledes af skiftende stemninger og sympatier. Han var oprigtigt optaget af Norges ve og vel, fjernede statholderembedet, og fraskrev sig retten til at udnævne en vicekonge, men fastholdt kongemagtens vetoret over for det norske storting. Vanskelighederne førte til det endelige brud 1905, som gik ham meget på, men som han havde bidraget væsentligt til fik en fredelig udgang. Gennemførte, med fastholdelse af svensk neutralitet som den overordnede ramme, en tilnærmelse til det nye tyske rige, der blev fulgt af udstrakte kulturelle og økonomiske forbindelser og fik konsekvenser for svensk kultur og udenrigspolitik langt ind i 1900-tallet.

Gift 6. juni 1857 i Biebrich med:

Ane nr. 25

SOPHIE Wilhelmine Marianne Henriette Prinzessin von Nassau, født 9. juli 1836 i Biebrich, død 30. december 1913 i Stockholm. Mistede sin far som 3-årig og voksede op i et småfyrsteligt, reaktionært miljø, præget af modvilje med Preussen, der 1866 fordrev hendes ældre halvbror, den regerende hertug, og annekterede hendes fædreland; hun havde aversion mod fransk kultur, katolicisme og revolutionære liberale strømninger. Efter giftermålet 1857 følte hun sig fremmed ved det indtil 1870'erne franskprægede svenske hof. Hun arbejdede energisk på at præge manden i tysk, men antipreussisk retning, både politisk og kulturelt. Hun var praktisk, klarttænkende, viljestærk, velafbalanceret og en stor menneskekender. I politik arbejdede hun i almindelighed for kompromis mellem de konservative og de moderatliberale kræfter, og i 1880'erne og 90'erne

påvirkede hun kongen og kronprinsen til ikke at forsøge at løse problemerne med Norge ved et militærkup. Senere arbejdede hun for, at det svensk-norske unionsspørgsmål skulle overlades til en europæisk kongres i modstrid med ønsker fra det tyske kejserrige. Hun var meget religiøs og arbejdede, selv af svageligt helbred, energisk på at udbygge og højne uddannelsen af sygeplejersker.

DS1, tavle 114. DS2, tavle 119. SDE14. SMK7.

Ane nr. 26

FRIEDRICH I. Wilhelm Ludwig Grossherzog von Baden 1856-1907, født 9. september 1826 i Karlsruhe, død 28. september 1907 på Schloss Mainau ved Konstanz. Som 2. søn blev han bestemt til militær løbebane og opholdt sig derfor i Bonn og Heidelberg. Her blev han grebet af en liberal tankegang og en dyb religiøs holdning, der blev bestemmende for hans videre liv og handlinger. Reformerede det badiske skolevæsen ved i 1862 at gøre alle skoler statslige, gennemførte en forvaltningsreform med selvforvaltning i kredse, oprettede 1895 det første tyske pigestyngeskole og tillod 1900 piger at gå på universiteterne. Ved ægteskab tæt knyttet til det preussiske hof, men med sin liberale tankegang stærk modstander af Bismarck og deltog i Den preussisk-østrigske Krig 1866 på Østrigs side, men sluttede en ensidig våbenstilstand og kort efter forbund med Preussen. Med sit naboskab til Frankrig blev han tilhænger af tysk enhed og under den fransk-tyske krig 1870-1871 stillede han sin hær til rådighed for Preussen. Blev under felttoget tilhænger af kejserdømmet og proklamerede i januar 1871 i spejlsalen på Versailles slottet uden for Paris sin svigerfar som tysk kejsers. Støttede stærkt videnskaben, bl.a. Carl Benz med den første tyske bil (Mercedes-Benz) og Heinrich Hertz, der opdagede radiobølger. Med sine mange indenrigspolitiske reformer betragtet

som en idealfyrste af sine undersåtter.

Gift 20. september 1856 i Berlin med:

Ane nr. 27

LUISE Marie Elisabeth Prinzessin von Preussen, født 3. december 1838 i Berlin, død 23. april 1923 i Baden-Baden. DSI, tavle 134 og 157. NDB5.

Ane nr. 28

Franz August Karl ALBERT Emmanuel Prinz von Sachsen-Coburg und Gotha, født 26. august 1819 på Schloss Rosenau, Coburg, død 14. december 1861 på Windsor Castle. Fik en god uddannelse og var liberal-konstitutionel i sin indstilling. Efter sin vielse rådgiver for hustruen, men havde som tysker svært ved at blive accepteret i England, påvirkede



hende bl.a. i dansk-fjendtlig retning i Danmarks konflikt med Tyskland (1848-50 og senere). Arbejdede bl.a. for en tysk enhedsstat. Han øvede en stor indsats for kunstindustriens fremme og var meget virksom ved gennemførelsen af verdensudstillingen i London 1851.

Gift 10. februar 1840 i Chapel Royal, Saint James's Palace, London, med

sin kusine (fars søsterdatter):

Ane nr. 29

Alexandrine VICTORIA Queen of Great Britain and Ireland 1837-1901, Empress of India 1877-1901, født 24. maj 1819 i Kensington Palace, London, død 22. januar 1901 i Osborne House, Isle of Wight. Efter sin regeringstiltræden fastholdt hun en værdig holdning og genskabte anseelse for kronen og kongedømmet, som var nedbrudt af hendes forgængere. Gennem sin tilbageholdenhed i forlystelser og kulturelle forhold samt en stærk konservativ moralsk holdning gav hun navn til den "viktoriaanske epoke", hvor en værdig og belevet attitude var i højsædet. Blandede sig ofte i den engelske udenrigspolitik, bl.a. under



Danmarks konflikt med Tyskland. 1858 kom Indien under den britiske krone og stærkt tilskyndet af premierminister Disraeli tog hun i 1877 titlen kejserinde af Indien. Efter mandens død i 1861 levede hun tilbagetrukket på Windsor Castle. AT11. AT21. DSI, tavle 50 og 67. DS2, tavle 96. SDE1.

Ane nr. 30

FRIEDRICH KARL Nikolaus Prinz von



Preussen, født 20. marts 1828 på Schloss Charlottenburg, Berlin, død 15. juni 1885 på slottet Klein-Glienicke i Potsdam. 1848 kaptajn og kompagnichef i den preussiske garde og med i general Wrangels stab i felttoget mod Danmark. 1849 med i nedkæmpelsen af det badeske oprør og blev her hårdt såret. 1856 generalløjtnant og 1864 general i kavalieriet, den sejrige leder af belejringen af Dybbøl og blev samme år øverstbefalende over de preussiske og østrigske styrker, og erobrede Als, ledende general under krigen mod Østrig 1866 og generalfeltmarskal under krigen mod Frankrig 1870-71. Efter krigen blev han generalinspektør for rytteriet.

Gift 29. november 1854 i Berlin med sit næstsøskendebarn:

Ane nr. 31

MARIE Anna Prinzessin von Anhalt, født 14. september 1837 i Dessau, død 12. maj 1906 i Friedrichroda.

AT11, tavle 312. DS1, tavle 75 og 157. NDB5. SAL8. SDE7.

5. generation - tip²oldeforældre

Ane nr. 32

Friedrich WILHELM Paul Leopold Herzog von Schleswig-Holstein-Sonderburg-Glücksburg 1825-1831 (Herzog von Schleswig-Holstein-Sonderburg-Beck 1816-1825), født 4. januar 1785 på Schloss Lindenau ved Königsberg i Østpreussen, død 17. februar 1831 på Schloss Gottorp, Schleswig. Fik en solid militær uddannelse i Preussen, og den preussiske konge Friedrich Wilhelm III. havde gerne set ham i sin tjeneste, men faderen ønskede som en fjern slægtning af det danske kongehus, at han trådte i dansk tjeneste. Blev sekondritmester ved Livregiment Dragoner i Holsten og deltog i bevogtningen af grænsen mod Tyskland, viste her meget gode militære evner. I Napoleons-krigenes sidste år



brugt til både diplomatiske og militære forhandlinger med Frankrig og Rusland. 1813 oberstløjtnant, 1815 oberst, og efter ønske fra officerskorpset regimentschef for Oldenborgske Infanteriregiment, og 1818 generalmajor. Deltog i

Wienerkongressen sammen med den danske konge Frederik VI og i breve til svigerfaderen gav han en række træffende karakteristika af de ledende personligheder ved kongressen. Lidet kendt udenfor sin virkekreds, men hans død blev modtaget med dyb sorg af alle, og det blev udtalt, at han som eventuel kommanderende general i hertugdømmerne ved sin indsigt i de stedlige forhold og sin personligheds moralske indflydelse var den eneste, der havde mulighed for at udjævne de stærke politiske modsætninger og de ulykker, det kunne medføre. Var meget interesseret i dansk kultur og åndsliv og opfattede nye tanker og ideer i tiden, herunder nye tanker om styrelsesformer, og at et land ikke kan styres ensidigt ved beslutninger ovenfra, hvilket må siges at være enestående for en fyrstelig person i den tid.

Gift 26. januar 1810 på Schloss Gottorp, Schleswig, med:

Ane nr. 33

LOUISE CAROLINE Prinzessin von Hes-



sen-Kassel, født 28. september 1789 på Schloss Gottorp, Schleswig, død 13. marts 1867 i Ballenstedt, Anhalt.
DBL25. DS1, tavle 89 og 100.

Ane nr. 34

WILHELM Prinz von Hessen-Kassel, født 24. december 1787 i Biebrich, død 5. september 1867 i København. Uddannet ved militæret i Holland, 1805 dansk kaptajn og avancerede 1818 til generalmajor og regimentschef for 2. jydsk Infanteriregiment, 1842 guvernør i København. Han betragtede Danmark som sit hjemland og var meget interesseret i dansk litteratur, hvoraf han fik en stor samling. En trofast, retskaffen, elsk-



værdig og gæstfri person, men yderst konservativ i politisk henseende. Han havde mange besynderligheder, bl.a. var hans daglige tilværelse styret af et ubrydeligt reglement.

Gift 10. november 1810 på Amalienborg Slot, København, med:

Ane nr. 35

Louise CHARLOTTE Prinsesse af Danmark, født 30. oktober 1789 på Christi-



ansborg Slot, København, død 28. marts 1864 på Charlottenborg Slot, København. Under de løbende forhandlinger om tronfølgen i Danmark forhindrede hun ved en stærk holdning, at storhertugen af Oldenburg (af en yngre Gottorplinie) fik arveret til Danmark.
DBL4. DBL25. DS1, tavle 85 og 100.

Ane nr. 36

Josef Frans OSCAR I Konge av Sverige och Norge 1844-1859, født 4. juli 1799 i Paris, død 8. juli 1859 i Stockholm. Fik en grundig uddannelse og allerede 1 år efter sin ankomst til Sverige kunne han tale svensk, hvilket sammen med hans charme og begavelse var med til at gøre Bernadotte-slægten populær i Sverige og Norge. Han var musikalsk, komponerede selv og støttede aktivt svensk musikliv. Hans stærke engagement i samfundsforhold skabte ved hans tronbestigelse visse forventninger i liberale svenske kredse, hvilke dog blev skuffede ved hans moderate og mæglende styre. Han søgte at imødekomme norske krav inden for unionen, og han var indstillet på skandinavisk samarbejde og



støttede 1848-49 Danmark i den slesvig-holstenske konflikt med Preussen. I 1850'erne arbejdede han for svensk deltagelse i Krimkrigen på allieret side.

Gift 22. maj 1823 i Palais Leuchtenberg i München, med:



Ane nr. 37

JOSEPHINE Maximilienne Auguste Eu-

généie Napoléone Prinzessin von Leuchtenberg, Principessa di Bologna, Duchessa di Galliera, født 14. marts 1807 i Milano, død 7. juni 1876 i Stockholm. Fastholdt sin katolske tro i det protestantiske Sverige, men opnåede stor popularitet ved sin skønhed og charme og senere ved omfattende velgørenhedsarbejde. Hendes slægtsskab (kusine) med Napoleon III. af Frankrig bevirkede en svensk tilnærmelse til Frankrig og England under Krimkrigen 1853-1856.

(Parret forekommer 2 gange – også som nr. 48-49).

AT22, tavle 68. DS2, tavle 119. DS3-3, tavle 401. SDE10. SDE14.

Ane nr. 38

Villem FREDERIK Karel Prins van Nederlanden, født 28. februar 1797 i Berlin, død 8. september 1881 i Haus de Pauw, Wassenaar. Feltmarskal og admiral i den nederlandske flåde, generalkommissær i krigsdepartementet. I Napoleons-krigene kæmpede han 1813 i den preussiske hær og 1815 ved Waterloo under Wellington. Gav 1813 afkald på alle arverettigheder i hjemlandet Nassau og i Luxemburg. Blev 1830 tilbudt den græske trone, men takkede nej til fordel for en bayersk prins. Han anførte 1830 de hollandske tropper i det uheldige angreb på Bruxelles og ophidsede stemningen i Belgien ved sine trusler om streng straf til oprørerne. Han tog siden vigtig del i hærens udvikling, men trak sig tilbage 1840, da faderen nedlagde regeringen, og levede derefter til dels på sit gods Muskou i Schlesien. Han efterlod en meget stor formue.

Gift 21. maj 1825 i Berlin med sin kusine (mors brordatter):

Ane nr. 39

LUISE Augusta Wilhelmine Amalie Prinzessin von Preussen, født 1. februar 1808 i Berlin, død 6. december 1870 i Haus de Pauw, Wassenaar.

AT21, tavle 36. DS1, tavle 119 og 157. SAL8.

Ane nr. 40

PAUL FRIEDRICH Grossherzog von Mecklenburg-Schwerin 1837-1842, født 15. september 1800 på Ludwigslust, død 7. marts 1842 i Schwerin. Var en elskelig og folkelig person, som i sin regeringstid havde meget strid med den



mecklenburgske adel på grund af sit samarbejde med bondeforsamlinger og gik dermed imod den herskende tendens i Tyskland. Russisk og preussisk general, der elskede vagtparader og eksercits, generalinspektør for det mecklenburgske militærvæsen. Kaldet "Prinz Fuchs" på grund af sit røde hår.

Gift 25. maj 1822 i Berlin med:

Ane nr. 41

Friederike Wilhelmine ALEXANDRINE Marie Helene Prinzessin von Preussen, født 23. februar 1803 i Berlin, død 21. april 1892 i Schwerin. En meget stor skønhed og som storchertuginde elsket af befolkningen.

DS1, tavle 141A og 157. AT12, tavle 495.

Ane nr. 42

HEINRICH LXIII. Fürst Reuss zu Köstritz (mittlerer Zweig) 1835-1841, født 18. juni 1786 i Berlin, død 27. september 1841 i Stonsdorf. Preussisk major, men efter sin regeringstiltrædelse nedlagde han dette hverv og levede faktisk som privatperson.³

Gift 1^o 21. februar 1819 i Wernigerode med:

Ane nr. 43

ELEONORA Gräfin zu Stolberg-Wernigerode, født 26. september 1801 på Illsenburg, død 14. marts 1827 på Klipphausen ved Dresden.

AT12, tavle 582. FL1, tavle 174. FL4, tavle 56.

Ane nr. 44

NIKOLAJ I. Paulovitsch Czar af Rusland 1825-1855, født 25. juni 1796 i Gatschina, død 18. februar 1855 i Sankt Petersborg. Arvede lidt overraskende tronen, idet han ikke vidste, at en ældre bror Konstantin havde frasagt sig tronen



på grund af et morganatisk ægteskab, og var derfor ikke forberedt på herskergerningen. Var meget interesseret i de liv egne bønders vilkår og lettede gennem

lovgivning deres forhold. Efter et oprør med udspring i højadelige kredse oprettede han et udbredt bureaukrati, der dog fik bragt orden i det hidtidige lovkaos i Rusland. Bekæmpede ivrigt oprørske tendenser og fortsatte Ruslands ekspansion i Kaukasus, der dog stoppede med Krimkrigen 1853-56.

Gift 1. juli 1817 i Sankt Petersborg med:

Ane nr. 45

Friederike Luise CHARLOTTE Wilhelmine Prinzessin von Preussen (Alexandra Fjodorovna), født 13. juli 1798 på Schloss Charlottenburg, Berlin, død 1. november 1860 på Tsarskoie-Selo.
DS1, tavle 157. DS2, tavle 152. SDE14.

Ane nr. 46

Karl LEOPOLD I. Friedrich Grossherzog von Baden 1830-1852, født 29. august 1790 i Karlsruhe, død 24. april 1852 samme sted. Blev meget forkælet af sin far og udviklede en til tider vulgær og ubehøvlet adfærd. Ophævede i en kort periode 1832 presseensuren og indførte 1848 en liberal forfatning, men efter et oprør 1849, hvor han som den eneste tyske fyrste blev forjaget fra sit land, igen en konservativ forfatning.

Gift 25. juli 1819 i Karlsruhe med sin halvbrors datterdatter:

Ane nr. 47

SOPHIE Wilhelmine Prinsesse av Sverige, født 21. maj 1801 i Stockholm, død 6. juli 1865 i Karlsruhe. Efter faderens afsættelse som svensk konge opdraget af moderen. Var kendt for et årelangt forhold til en jødisk bankfuldmægtig og blev offer for befolkningens vrede.

(Parret forekommer 2 gange – også som ane nr. 52-53).

AT12, tavle 374. DS1, tavle 134. DS2, tavle 118. NDB14. SMK7.

Ane nr. 48

Josef Frans OSCAR I Konung av Sverige och Norge

og

Ane nr. 49

JOSEPHINE Maximilienne Auguste Eugénie Napoléone Prinzessin von Leuchtenberg

(Parret er identisk med nr. 36-37).

Ane nr. 50

Georg WILHELM August Heinrich Belgicus Herzog von Nassau 1816-1839, Fürst von Nassau-Weilburg januar-marts 1816, født 14. juni 1792 i Kirchheimbollen, død 20. august 1839 i Kissingen. Samlede i sin regeringstid alle dele af det tidligere stærkt opdelt land Nassau under sig, men var ikke i stand til at samle det til et homogent og ens regeret land. Regerede meget konservativt og anså selv indsigelser for oprør. Personligt var han uhyre velhavende, mens landet var forgældet, men nægtede, trods krav, at sammenblende sine egne godsindtægter med statens.⁴

Gift 2^o 23. april 1829 i Stuttgart med:

Ane nr. 51

PAULINE Friederike Marie Prinzessin von Württemberg, født 25. februar 1810 i Stuttgart, død 7. juli 1856 i Wiesbaden.
AT12. DS1, tavle 114 og 126a.

Ane nr. 52

Karl LEOPOLD I. Friedrich Grossherzog von Baden

og

Ane nr. 53

SOPHIE Wilhelmine Prinsesse av Sverige

(Parret er identisk med nr. 46-47).

Ane nr. 54

Friedrich WILHELM I. Ludwig König von Preussen 1861-1888, Deutscher Kaiser 1871-1888, født 22. marts 1797 i Berlin, død 9. marts 1888 samme sted. Uddannet ved militæret og blev general, deltog i nedkæmpelsen af det badiske oprør 1849. 1847-1848 præsident for ministerrådet, men 1848-1857 nærmest

sendt i eksil som preussisk guvernør i Koblenz på grund af sine ærkekonserverative synspunkter, kaldet ”kardæskeprinsen” (kardæsk = strigle), regerede stærkt konservativ med Otto von Bismarck som rigskansler og i krige 1864 mod Danmark og 1866 mod Østrig udvidedes Preussens territorium med en



række nye områder. Efter den fransk-tyske krig 1870-71 udråbtes han af sin svigersøn til tysk kejser i spejlsalen på Versailleslottet.

Gift 11. juni 1829 i Berlin med:

Ane nr. 55

Maria Luise AUGUSTE Cathrine Prinzessin von Sachsen-Weimar-Eisenach, født 30. september 1811 i Weimar, død 7. januar 1890 i Berlin. Som opvokset ved hoffet i Weimar tidligt begejstret for Goethe, som hun oplevede i hans ældre dage. Det gav hende en baggrund af høj dannelse med liberal livsopfattelse. Hun levede 1849-57 i Koblenz, der skylder hende mange forskønnelser. Efter mandens regeringsovertagelse forsøgte hun at påvirke ham i liberal retning, men efter Bismarcks udnævnelse til rigskansler erkendte hun sin afmagt og levede derefter et stille resignerede liv. Hun

samlede kunstnere og videnskabsmænd omkring sig og komponerede selv. Lægevidenskab, sygepleje, Røde Kors og tyske patriotiske kvindeforeninger stod hendes hjerte nær.

AT11, tavle 313. DS1, tavle 46 og 157. NDB1. SAL2.

Ane nr. 56

ERNST I. Anton Karl Ludwig Herzog von Sachsen-Coburg und Gotha 1826-1844, Herzog von Sachsen-Coburg-Saalfeld 1809-1826, født 2. januar 1784 i Coburg, død 29. januar 1844 i Gotha. 1801 russisk general i hestgarden og deltog i slaget ved Auerstädt 1806 i de allieredes styrker mod Napoleon, 1812 kejserlig general i en kyrasserbrigade og deltog med den i flere slag mod Napoleon. Efter slaget ved Leipzig øverstbefalende for den 5. tyske armékorps på 30000 mand og med den erobrede han Mainz fra franskmændene. Efter Napoleons-krigene blev han en ivrig støtte for kunst og videnskab og oprettede flere museer og biblioteker ud fra sine egne samlinger. Stærkt konservativt indstillet, men indførte alligevel 1821 en forfatning med repræsentanter fra adel, borger og bønder, der alle havde stemmeret.⁵

Gift 1^o 31. januar 1817 i Gotha med (skilt 1826):

Ane nr. 57

Dorothea LUISE Pauline Charlotte Friederike Auguste Prinzessin von Sachsen-Gotha-Altenburg, født 21. december 1800 i Gotha, død 30. august 1831 i Paris. De blev skilt på grund af hendes ægteskabsbrud, og hun blev efterfølgende gift med sin elsker.⁶

ADB6. DS1, tavle 47 og 50.

Ane nr. 58

EDWARD August Prince of Great Britain and Ireland, Duke of Kent and Strathearn 1799-1820, født 2. november 1767 i Buckingham House, Saint James's Park, London, død 23. januar 1820 i Sidmouth, Devonshire. Deltog

som brigadegeneral under Napoleonskrigene i erobringen af franske øer i Vestindien, 1799 hærgeneral og øverstbefalende for styrkerne i de engelske kolonier i Amerika, 1805 generalfeltmarskal. Var en streng soldat, der gik meget op i disciplinen i sine regimenter, blev generalguvernør i Gibraltar og arbejdede energisk imod drikkeriet, bl.a. ved at lukke flere værtshuse. Hans hårde styre førte dog til et oprør, og han måtte rejse hjem. Efter sin hjemkomst til England plejede han sin musikinteresse og holdt eget musikkapel. Var en rundhåndet og livlig person, som stiftede stor gæld, hvilket på et tidspunkt blev taget op i parlamentet, hvorefter han blev tvunget til at leve mere beskedent. Levede i mange år sammen med en elskerinde, men blev tvunget til et passende ægteskab med henblik på at skaffe en arving til tronen.

Gift 11. juli 1818 i Kew Palace, London, (viet ved stedfortræder i Coburg 29. maj) med:

Ane nr. 59

VIKTORIA Marie Louise Prinzessin von Sachsen-Coburg-Saalfeld, født 17. august 1786 i Coburg, død 16. marts 1861 i Frogmore, Windsor.⁷

AT21, tavle 218. DS1, tavle 67. FL1, tavle 52.

Ane nr. 60

Friedrich KARL Alexander Prinz von Preussen, født 29. juni 1801 på Schloss Charlottenburg, Berlin, død 21. januar

1883 samme sted. Russisk feltmarskal, siden preussisk generalfelttøjmester og chef for artilleriet, 1853 stormester og hærmester i den preussiske Johanniterorden i Sonnenburg, efterlod sig et stort bibliotek.

Gift 26. maj 1827 på Schloss Charlottenburg, Berlin, med:

Ane nr. 61

MARIE Luise Alexandrine Prinzessin von Sachsen-Weimar-Eisenach, født 3. februar 1808 i Weimar, død 18. januar 1877 i Berlin.

DS1, tavle 46 og 157.

Ane nr. 62.

LEOPOLD II. Herzog von Anhalt 1863-1871, Herzog von Anhalt-Dessau 1817-1863, von Anhalt-Köthen 1847-1863, von Anhalt-Bernburg 1853-1863, født 1. oktober 1794 i Dessau, død 22. maj 1871 samme sted. På grund af en ørelidelse og faderens strenge opdragelse levede han sky og tilbagetrukket. Regerede konservativt, men fra 1848 mere liberalt, samlede 1863 alle dele af Anhalt til en forvaltningsmæssig enhed og arbejdede på en ensartet forvaltning i de tidligere delfyrstendømmer.

Gift 18. april 1818 i Berlin med:

Ane nr. 63

FRIEDERIKE Luise Wilhemine Amalie Prinzessin von Preussen, født 30. september 1796 i Berlin, død 1. januar 1850 i Dessau.

AT12, tavle 453. DS1, tavle 75 og 156.

6. generation - tip³oldeforældre

Ane nr. 64

FRIEDRICH Karl Ludwig Herzog von Schleswig-Holstein-Sonderburg-Beck 1775-1816, født 20. august 1757 i Königsberg, død 25. marts 1816 på godset Wellingsbüttel ved Hamburg. I preussisk militærtjeneste og deltog 1778-79 i



1. Bayerske Arvefølgekrig, 1795 generaløjtnant, en kort tid i russisk tjeneste, men trak sig tilbage til sine østpreussiske godser og begyndte her en forbedring af landbrugsdriften. Under Napoleons-krigene i Østpreussen i 1807 blev hans godser meget ødelagt, og sammen med store udgifter til festligheder samt manglende indtægter fra tidligere preussiske embeder førte 1810 til hans konkurs. Han forlod samme år Østpreussen og rejste til Danmark, hvor sønnen opholdt sig, og fik overladt krongodset Wellingsbüttel, som han styrede med stor dygtighed. Forfattede flere landøkonomiske skrifter. 1810 dansk generaløjtnant og betegnedes som en handlekraftig, beslutsom og forstandig mand. Fra 1812 præsident for de af ham stiftede Slesvigholstenske patriotiske Sel-

skab, der havde til formål at forbedre landbrugsdriften.

Gift 5. marts 1780 i Königsberg med:

Ane nr. 65

FRIEDERIKE Antonie Amalie Gräfin von Schlieben, født 28. februar 1757 i



Königsberg, død 17. december 1827 i Schleswig.

AT22, tavle 30. BLSH8. DBL7. DS1, tavle 88. SKS, tavle 16.

Ane nr. 66

KARL Prinz von Hessen-Kassel, født 19. december 1744 i Kassel, død 17. august 1836 på Louisenlund. Efter faderens overgang til den katolske tro kom Karl og brødrene Wilhelm og Friedrich (ane nr. 68) på foranledning af morfaderen 1756 til hoffet i København og blev opdraget sammen med bl.a. deres fætter (mosters søn) kronprins Christian (VII). Karl valgte tidligt den militære løbebane, avancerede hurtigt, men gjorde sig ikke fordelagtigt bemærket. Omkring tronskiftet 1766 kom han til at spille en fremtrædende rolle, men mindre som

agerende end som en, der blev brugt. Hæren indførte 1766 et system af bronzekanoner, som siden blev opkaldt efter ham, og mange af disse kanoner er stadig bevaret i Danmark og Norge. 1766 blev han udnævnt til generaløjtnant og statholder i Norge, men han og hustruen måtte 1767 returnere til Hessen. Et års tid efter blev han dog udnævnt til statholder i hertugdømmerne Slesvig og Holsten med sæde på Gottorp. 1772 var han en kort tid overgeneral i den norske hær, men vendte tilbage til hertugdømmerne og indrettede sig på det lille landsted Louisenlund ved Slesvig med harmonisk familieliv og miniaturehof. I hertugdømmerne understøttede han teater- og musiklivet. I sin alderdom kom han som ledende frimurer under indflydelse af udenlandske afdelinger, der hældede til spiritismen.



Gift 30. august 1766 på Christiansborg Slot, København, med sin kusine (mors søsterdatter):

Ane nr. 67

LOUISE Prinsesse af Danmark, født 30. januar 1750 på Christiansborg Slot, Kø-

benhavn, død 12. januar 1831 på Schloss Gottorp, Schleswig. Lærte at tegne og male af hoffets miniaturemalere. At hun også lærte at fremstille kobberstik viser



et signeret landskabsstik fra 1766.
DBL3-3. DS1, tavle 85 og 100. SDE4. WK5.

Ane nr. 68

FRIEDRICH Prinz von Hessen-Kassel, født 11. september 1747 i Kassel, død 20. maj 1837 i Frankfurt am Main. Dansk generalmajor og nederlandsk general i kavalleriet og guvernør i Maastricht og Wuyk.

Gift 2. december 1786 i Biebrich med:

Ane nr. 69

KAROLINE Polyxena Prinzessin von Nassau-Usingen, født 4. april 1762 i Biebrich, død 17. august 1823 på Schloss Rumpenheim, Kassel.

DS1, tavle 100 og 112b.

Ane nr. 70

FREDERIK Arveprins af Danmark, født

11. oktober 1753 i København, død 7. december 1805 på Amalienborg Slot, København. Var stærkt historisk interesseret og foranledigede Snorre Sturlassons værker udgivet, meget socialt indstillet og afskaffede livegenskabet på sit gods Jægerspris. Frederik var ikke en stor begavelse, men blev ved kuppet mod Struensee 1772 anbragt i begivenhedernes centrum. Han blev leder af Gehejmestatsrådet i stedet for halvbroderen, den sindsyge Christian VII, og søgte ihærdigt at forestå statens styrelse,



men han var for svag. De reelle magthavere var hans mor, enkedronning Juliane Marie, og Ove Høegh-Guldberg. Efter kronprins Frederiks kup 1784 var arveprins Frederiks politiske rolle udspillet. I arveprins Frederiks ægteskab fødtes bl.a. sønnen Christian VIII, men at faderen var adjutant Frederik Blücher (1760-1806), er almindelig antaget.

Gift 21. oktober 1774 i København med:

Ane nr. 71

SOPHIE Friederike Herzogin von Meck-

lenburg-Schwerin, født 24. august 1758 i Schwerin, død 29. november 1794 på



Sorgenfri Slot, Lyngby. Var af sind let og munter og havde svært ved at finde sig til rette ved det stive danske hof.

DS1, tavle 85 og 140. AT22, tavle 21. SDE7.

Ane nr. 72

CARL XIV JOHAN Konung av Sverige



och Norge 1818-1844 (født som JEAN Baptiste Jules Bernadotte), Prince de Pontecorvo 1806, født 26. januar 1763 i Pau, departement Béarn, Frankrig, død 8. marts 1844 i Stockholm. Voksede op i Pau i en borgerlig familie, der modsatte sig hans ønske om at blive officer. Avancerede hurtigt under de franske revolutionskrige, blev general 1794 og deltog i Napoleons felttog i Italien 1797, blev ambassadør i Wien 1798 og krigsminister 1799. Hans ægteskab bragte ham ind i den snævre kreds omkring Napoleon. Udnævntes 1804 til marskal og fyrste af Ponte Corvo 1806. Han var 1807-1809 guvernør over Bremen, Hamburg og Lübeck og udnævntes tillige til chef for de tropper, der skulle bistå Danmark ved en planlagt invasion i Skåne. Invasionen blev opgivet, og han distancerede sig efterhånden fra Napoleon. Den svenske udsending, løjtnant Mörner, der skulle opnå Napoleons godkendelse af den danske kong Frederik VI's svoger, hertugen af Augustenborg, som svensk tronfølger, mente imidlertid, at Bernadotte ville være bedre egnet til at bringe Sverige ud af den vanskelige politiske situation efter nederlaget i Den russisk-svenske Krig 1808-1809, og 1810 blev han svensk kronprins under navnet Carl Johan. Han blev straks den faktiske leder af Sveriges udenrigspolitik, sluttede forbund med Rusland og deltog 1812-1813 i krigen mod Frankrig. Han opgav Finlands generobring og fik Ruslands støtte til at erhverve sig Norge fra Danmark, hvilket skete ved Kielfreden 1814. Efter sin tronbestigelse 1818 søgte han accept hos andre fyrstehuse, fortsat forståelse med Rusland og var stadig på vagt over for Danmark. Formelt begrænsede den svenske regeringsform kongens magt, men ved udskiftning af modstandere i statsrådet, lykkedes det at opnå så godt som enestyre. Gjorde en stor indsats for at fremme Sverige både materielt og økonomisk.

Efter 1830 øgedes modsætningen til de liberale kræfter, og i forholdet til Norge affandt han sig kun nødtvunget med *Eidsvollforfatningens* bestemmelser om norsk selvstyre. Han bevarede livet igennem sit franske modersmål, besad fremragende evner som hærfører og som regeringsleder, og hans livsbane fra borgerlig revolutionsgeneral til svensk-norsk konge er uden sidestykke.

Gift 17. august 1798 på slottet Sceaux ved Paris i Frankrig, med:

Ane nr. 73

Eugénie Bernardine DÉSIRÉE Clary, født 9. november 1777 i Marseille, død 17. december 1860 i Stockholm. Den smukke og rige købmandsdatter fra Marseille var som ung forlovet med Na-



poleon Bonaparte, men blev 1798, efter mange tilbud om ægteskab, gift med Bernadotte. Efter hans valg til svensk kronprins rejste hun med ham til Sverige, men rejste sammen med sønnen tilbage til Paris og boede der til 1823, hvor hun for stedse tog ophold i Stockholm. (Parret forekommer 2 gange – også som nr. 96-97).

AT22, tavle 68. DS2, tavle 119. SDE5. SDE10. TRB, tabel 1 og 125.

Ane nr. 74

EUGÉNE Rose de Beauharnais (bayerische) Herzog von Leuchtenberg und Fürst von Eickstädt 1817-1824, Prince imperiale de France 1804, Prince de Venise 1807, født 3. september 1781 i Paris, død 21. februar 1824 i München. Fransk officer, deltog med Napoleon Bonaparte i felttoget i Italien 1796-1797 og i Egypten 1798-1799 og støttede denne ved andre lejligheder. Fik ved Napoleons kejserkroning fyrstetitelne og udnævntes til vicekonge i Italien og 1809



øverstbefalende samme sted. Ledede krigen mod Rusland 1812 og den franske hær i Tyskland 1813. Efter Napoleons fald søgte han hjælp hos sin svigerfar, der gav ham hertugtitlen og udnævnte ham til bayersk rigsråd.

Gift 14. januar 1806 i München med:

Ane nr. 75

AUGUSTE Amalie Ludovika Georgia Prinzessin von Bayern, født 21. juni 1788 i Strasbourg, død 13. maj 1851 i München. Blev mod sin vilje tvunget til ægteskabet med Beauharnais, kviede sig ved at gifte sig med denne "kreoler" og forsøgte 1815 forgæves at få sin far til at ophæve det. På trods af dette blev ægte-

skabet ret lykkeligt.

(Parret forekommer 2 gange – også som nr. 98-99).

AT11. DS1, tavle 34. DS3-3, tavle 401. SDE12. TRB, tabel 126.

Ane nr. 76

VILLEM I. Frederik Konink van Nederlanden og Herzog (Grossherzog 1815) von Luxemburg 1813-1840 (som Wilhelm VI.), Fürst von Nassau-Dietz 1806-1840, Fürst von Fulda und Corvey 1802-1807, født 24. august 1772 på Oraniensaal, død 12. december 1843 i Berlin. 1803 nederlandsk øverstkommanderende og deltog i dobbeltslagene ved Je-



na og Auerstädt mod Napoleon og senere i befrielseskrigene mod Napoleon. Erklærede sig 1813 for suveræn fyrste i Nederlandene og anerkendtes på Wienerkongressen som konge af Nederlandene og storhertug af Luxemburg, indførte reaktionære forfatninger. Ved et oprør i Belgien 1830 (iøvrigt inspireret af operaen "Den stumme fra Portici") mistedes dette land. Efter en strid med sønnen, der var tronarving, abdicerede han i 1840 og levede indtil sin død som

privatperson.⁸

Gift 1. oktober 1791 i Berlin med:

Ane nr. 77

Friederike Luise WILHELMINE Prinzessin von Preussen, født 18. november 1774 i Potsdam, død 12. oktober 1837 i den Haag.

AT21. DS1, tavle 119 og 156.

Ane nr. 78

FRIEDRICH WILHELM III. König von Preussen 1797-1840, Kurfürst von Brandenburg 1797-1806, født 3. august 1770 i Potsdam, død 7. juni 1840 i Berlin. Tilsluttede sig 1806 koalitionen mod Napoleon, men preusserne led ydmygende nederlag i slagene ved Jena og Auerstädt, og han måtte ved Freden i Tilsit 1807 se sit rige kraftigt reduceret, hvorefter han tog ophold i Königsberg i Østpreussen. Efter Napoleons nederlag 1813 blev Friedrich Wilhelm en central



figur i genrejsningen, og ved Wienerkongressen 1814-15 genoprettedes de gamle grænser. I modsætning til faderen var Friedrich Wilhelm jævn og beskedent. Han var konfliktsky og havde svært ved at overskue det storpolitiske spil,

men kom dog til at fremstå som et symbol for den vågnende nationalbevidsthed. Opskræmt af liberale rørelser og trods løfter om en forfatning førte han efterhånden en mere og mere reaktionær politik, dog indførtes 1823 provinsialstænder, men uden reel indflydelse.⁹

Gift 24. december 1793 i Berlin med:

Ane nr. 79

LUISE Auguste Wilhelmine Amalie Prinzessin von Mecklenburg-Strelitz, født 10. marts 1776 i Hannover, død 19. juli 1810 på Hohenzieritz. Forenede



Kobberstik 1798 udført af den danskfødte Meno Haas.

skønhed og udstråling med en stærk personlighed og var en stor støtte for sin svagere mand. Efter nederlaget ved Jena 1806 fulgte hun ham til Königsberg, og ved en personlig henvendelse under fredsforhandlingerne i Tilsit 1807 forsøgte hun forgæves at mildne Napoleon. Luise blev herefter en samlende skikkelse i genrejsningsbestræbelserne. Hun var positivt stemt over for de nye liberale strømninger. Hun døde ung af tuberkulose og er siden blevet dyrket på patetisk vis.

(Parret forekommer 5 gange – også som nr. 82-83, nr. 90-91, nr. 108-09 og nr. 120-21).

DS1, tavle 141B og 157. NDB15. SDE7. SDE12.

Ane nr. 80

FRIEDRICH Ludwig Erbgrosshersog von Mecklenburg-Schwerin, født 13. juni 1778 på Ludwigslust, død 29. november 1819 samme sted. Russisk og preussisk generaløjtnant og deltog i befrielseskrigene mod Napoleon. Under og efter napoleonskrigene blev mange tyske småstater nedlagt som selvstændige og Mecklenburg-Schwerin fik kun lov til at bestå på grund af slægtsskabet til det russiske fyrstehus. Døde af en gådefuld sygdom, for hvis skyld han bar en jernring om hovedet.¹⁰

Gift 1° 23. oktober 1799 i Gatschina med:

Ane nr. 81

HELENA Pavlovna Storfyrstinde af Rusland, født 24. december 1784 i Sankt Petersborg, død 24. september 1803 i Ludwigslust.

DS1, tavle 141A. DS2, tavle 152. AT12, tavle 495.

Ane nr. 82

FRIEDRICH WILHELM III. König von Preussen, Kurfürst von Brandenburg
og

Ane nr. 83

LUISE Auguste Wilhelmine Amalie Prinzessin von Mecklenburg-Strelitz

(Parret er identisk med nr. 78-79).

Ane nr. 84

HEINRICH XLIV. Prinz Reuss zu Köstritz (mittlerer Zweig), født 20. april 1753 i Berlin, død 30. juli 1832 på Trebschen. I preussisk militærtjeneste samt preussisk kammerherre, ejede en række godser, bl.a. Trebschen, i Schlesien.¹¹

Gift 1° 11. september 1783 i Berlin med:

Ane nr. 85

WILHELMINE Friederike Marie Auguste Eleonore Freiin von Geuder genannt Rabensteiner, født 19. november 1755 i Berlin, død 17. december 1790 samme sted.

AT12. FL1, tavle 174. SKS, tavle 33.

Ane nr. 86

HEINRICH II. Graf zu Stolberg-Wernigerode 1824-1854, født 25. december 1772 i Wernigerode, død 16. februar 1854 samme sted. Preussisk statsråd.¹²

Gift 1° 4. juli 1799 på Waldenburg i Sachsen med:

Ane nr. 87

Karoline Albertine Henriette JOHANNE (JENNY) Prinzessin von Schönburg, født 4. oktober 1780 på Waldenburg, død 29. august 1809 i Wernigerode.

DS4, tavle 148. FL4, tavle 56.

Ane nr. 88

PAUL I. Petrovitsch Czar af Rusland 1796-1801, Herzog von Schleswig-Holstein-Gottorp 1762-1772, født 1. oktober



1754 i Sommerpaladset, Sankt Petersborg, død (myrdet) 24. marts 1801 i Michaelpaladset, Sankt Petersborg. I sine unge dage af moderen holdt væk fra statsstyrelsen og militæret, levede afsondret, hvorved han kom i opposition til hende. Udviklede sig til en mistroisk, indelukket og menneskesky person. Ændrede på en række områder den af moderen førte politik, bl.a. en militærreform og ændring af de livegnes forhold. Det medførte et forværret forhold til bl.a. officerer og adelen, der stod bag mordet på ham. Efter faderens død 1762 arvede han hertugdømmet Gottorp, men afstod det, som følge af moderens aftale og mageskifte, til Danmark i 1772.¹³

Gift 2^o 7. oktober 1776 i Sankt Petersborg med:

Ane nr. 89

SOPHIE Dorothea Auguste Luise Prinzessin von Württemberg (Marija Fjodorovna), født 25. oktober 1759 i Stettin, død 5. november 1828 i Pavlovsk.

(Parret forekommer 4 gange – også som nr. 162-63, nr. 222-23 og nr. 246-47).
AT22, DS1, tavle 125. DS2, tavle 152. SDE15.

Ane nr. 90

FRIEDRICH WILHELM III. König von Preussen, Kurfürst von Brandenburg
og

Ane nr. 91

LUISE Auguste Wilhelmine Amalie Prinzessin von Mecklenburg-Strelitz
(Parret er identisk med nr. 78-79).

Ane nr. 92

KARL FRIEDRICH Grossherzog von Baden 1806-1811, Markgraf von Baden-Durlach 1738-1771, Markgraf (Kurfürst 1803) von Baden 1771-1806, født 22. november 1728 i Karlsruhe, død 10. juni 1811 samme sted. I sine unge dage en god danser og rytter. Var under indflydelse af de franske oplysningsfilosoffer og regerede med oplyst enevælde, afskaffede 1783 livegenskab, forbedrede

de sociale forhold med pensions- og forsikringsvæsen og fremmede landbrug og handel. Indførte almindelig skolepligt og åbnede 1768 det første badiske lærerseminarium. Under Napoleons-krigene støttede han Napoleon og fik derved mangedoblet sine besiddelser, ligesom han tidligere havde arvet og samlet hele Baden til et land.¹⁴

(I sit 1. ægteskab forekommer han 2 gange – også som nr. 380 og nr. 428),

Gift 2^o 24. november 1787 i Karlsruhe med:

Ane nr. 93

LUISE Karoline Freün Geyer von Geyersberg, (1796) Reichsgräfin von Hochberg, født 26. maj 1768 i Karlsruhe, død 23. juli 1820 i samme sted. Var oprindelig elskerinde til sin senere sted-søn Ludwig (af faderens første ægteskab), arbejdede på en intrigant måde på, at hendes egne børn blev gjort arveberettigede, hvilket også lykkedes.

(Parret forekommer 2 gange – også som nr. 104-05).

ABDI, side 168ff. AT12, tavle 372. DS1, tavle 134. NDB11. SDE10.

Ane nr. 94

GUSTAF IV ADOLF Konung av Sverige 1792-1809, født 1. november 1778 i Stockholm, død 7. februar 1837 i Sankt Gallen, Schweiz, fra 1884 begravet i Riddarholmskyrkan i Stockholm. Blev anset for intelligent, men havde et indelukket og tungsindigt væsen. 1796 indførtes et konservativt styre, præget af en pietistisk kultur- og kirkepolitik, men han arbejdede fremsynet for bondejordens udskiftning. Udenrigspolitisk samarbejdede han med Rusland og Danmark, men hans overordnede mål var at bemægtige sig Norge. Gradvist kom hans fjendskab til Napoleon til at dominere, og 1805 gik Sverige med i krigen mod Napoleon, der for Sveriges vedkommende endte med nederlaget i Den russisk-svenske Krig 1808-1809 og af-

ståelse af Finland. Ved et militærkup blev han arresteret 1809, og kronen frataget ham og hans børn. Herefter begyndte et omflakkende liv i eksil under navnet Greven af Gottorp, senere oberst Gustavsson. 1812 blev han skilt og resten af hans liv var præget af fattigdom,



da han nægtede at modtage den tildelte apanage, og sammenstød med politi og værtshusholdere. I sit eksil havde han en litterær virksomhed, og hans bøger blev oversat til flere sprog.

Gift 31. oktober 1797 i Stockholm med (skilt 1812):

Ane nr. 95

FRIEDRIKE Dorothea Wilhelmine Prinzessin von Baden, født 12. marts 1781 i Karlsruhe, død 25. september 1826 i Lausanne, Schweiz. Fik en franskpræget opdragelse, bl.a. gennem sin schweizisk-franske guvernante, og fransk blev hendes naturlige brev- og konversationsprog. Foretog 1792, sammen sine to ældre søstre, en rejse til Sankt Petersborg, med henblik på vielse med en russisk prins. Den senere czar Alexander I. valgte dog en af storesøstrene. Da forhandlingerne om Gustaf

IV Adolfs vielse til en russisk prinsesse gik i vasken, blev hun i stedet foreslået. Ved sin ankomst til Sverige var hun kun 16 år, men blev bemærket på grund af sin skønhed, dog vakte hendes generthed bekymringer, og hun afskyede offentlig optræden. Forholdet mellem ægtefællerne var i begyndelsen nærmest fjendtligt og pinagtigt, og indtil det første barns fødsel 1799 var der mange scener imellem dem. Herefter blev forholdet bedre, og sammen foretog de mange rejser, både i Sverige og til Tyskland. Efter afsættelsen boede de en overgang i Baden, men Gustaf Adolf ønskede en borgerlig tilværelse hos enten herrnhuterne i Christiansfeld eller i Schweiz, hvilket hun ikke ønskede. Dette førte dem fra hinanden, og uenigheden blev større og endte med skilsmisse 1812. Gennem hele sit liv, også i eksilårene, havde hun en omfattende korrespondance med sine familiemedlemmer i Baden, især moderen. (Parret forekommer 2 gange – også som nr. 106-07).

AT22, tavle 67. DS1, tavle 134. DS2, tavle 118. SBL16. SDE8.

Ane nr. 96

CARL XIV JOHAN konung av Sverige och Norge

og

Ane nr. 97

Eugénie Bernardine DÉsirÉE Clary

(Parret er identisk med nr. 72-73).

Ane nr. 98

EUGÈNE Rose de Beauharnais Herzog von Leuchtenberg

og

Ane nr. 99

AUGUSTE Amalie Ludovika Georgia Prinzessin von Bayern

Parret er identisk med nr. 74-75).

Ane nr. 100

FRIEDRICH WILHELM Fürst von Nassau-Weilburg 1788-1816, født 25. oktober 1768 i den Haag, død 9. januar 1816

i Weilburg. Studerede i Leipzig og gennem sine lærere der udviklede han sig til en diplomatisk og politisk dygtig personlighed. Var en stor tilhænger af Napoleon og deltog i hans kejserkroning i Paris. Ophævede livegenskabet og indførte forfatning med en opdeling af stænderne i en adelig og en borgerlig del, men var ellers åndelig og politisk meget konservativ og stædig.

Gift 31. juli 1788 på Hachenburg med:

Ane nr. 101

LUISE Isabella Alexandrine Auguste Burggräfin von Kirchberg, Gräfin zu Sayn-Hachenburg, født 19. april 1772 på Hachenburg, død 6. januar 1827 i Wien. Var den sidste person i sin slægt og derfor arvedatter efter faderen, bragte grevskabet Sayn-Hachenburg til sin mand.

AT12, DS1, tavle 114. FL4, tavle 75. NDB5.

Ane nr. 102

PAUL Heinrich Karl Friedrich August Prinz von Württemberg, født 19. januar 1785 i Sankt Petersborg, død 16. april 1852 i Paris. Meget belæst og lærd, havde revolutionære ideer og blev anset for en württembergsk "Bürger egalité". Gik først i preussisk tjeneste, senere i russisk tjeneste som general og blev derved uvenner med faderen.

Gift 28. september 1805 på Ludwigsburg ved Stuttgart med (levede adskilt fra 1818):

Ane nr. 103

Catharina CHARLOTTE Georgine Friederike Luise Sophie Prinzessin von Sachsen-Hildburghausen, født 17. juni 1787 i Hildburghausen, død 12. december 1847 i Bamberg.

AT12, tavle 344. DS1, tavle 49 og 126a.

Ane nr. 104

KARL FRIEDRICH Grossherzog von Baden

og

Ane nr. 105

LUISE Karoline Freiin Geyer von Geyersberg, Reichsgräfin von Hochberg (Parret er identisk med nr. 92-93).

Ane nr. 106

GUSTAF IV ADOLF Konung av Sverige
og

Ane nr. 107

FRIEDERIKE Dorothea Wilhelmine Prinzessin von Baden

(Parret er identisk med nr. 94-95).

Ane nr. 108

FRIEDRICH WILHELM III. König von Preussen, Kurfürst von Brandenburg
og

Ane nr. 109

LUISE Auguste Wilhelmine Amalie Prinzessin von Mecklenburg-Strelitz

(Parret er identisk med nr. 78-79).

Ane nr. 110

KARL FRIEDRICH Grossherzog von Sachsen-Weimar-Eisenach 1828-1853, født 2. februar 1783 i Weimar, død 8. juli 1853 på slottet Belvedere ved Weimar. Betegnes som en venlig person, indførte efter revolutionær uro 1848-1849 en ny liberal forfatning. Knyttede komponisten Frantz Liszt til sig som hofkapelmester.

Gift 3. august 1804 i Sankt Petersborg med:

Ane nr. 111

MARIA Pavlovna Storfyrstinde af Rusland, født 15. februar 1786 i Sankt Petersborg, død 23. juni 1859 på slottet Belvedere ved Weimar. En handlekraftig og klog person, der blev anset for at være den egentlige regent.

(Parret forekommer 2 gange – også som nr. 122-23).

AT11, tavle 266. DS1, tavle 46. DS2, tavle 152.

Ane nr. 112

FRANZ Friedrich Anton Herzog von

Sachsen-Coburg-Saalfeld 1800-1806, født 15. juli 1750 i Coburg, død 9. december 1806 samme sted. Regerede økonomisk forsigtigt og betalte en stor del af landets gæld, fik derfor 1802 ophævet den under faderen indførte kejserlige administration.¹⁵

Gift 2^o 13. juni 1777 i Ebersdorf med:

Ane nr. 113

AUGUSTE Caroline Sophie Gräfin Reuss zu Ebersdorf, født 9. januar 1757 i Ebersdorf, død 16. november 1831 i Coburg. Fra hende stammer anlægget for blødersygdommen, som kom til udbrud hos bl.a. sønnen hertug Ernst, ane nr. 56, og hos 6 oldebørn af hendes barnebarn dronning Victoria, ane nr. 29 (Max Fischer: Die Bluterkrankheit in europäischen Fürstenthümern, i kilde FGB 1937).

(Parret forekommer 2 gange – også som nr. 118-19).

AT11, tavle 279. DGA, side 306f. DS1, tavle 50. FL1, tavle 172.

Ane nr. 114

Emil Leopold AUGUST Herzog von Sachsen-Gotha-Altenburg 1804-1822, født 23. november 1773 i Gotha, død 27. maj 1822 samme sted. Var en varm tilhænger af Napoleon og tiltrådte som en af de første ivrigt det af denne oprettede Tyske Forbund, regerede meget konservativt. Udviklede sig efterhånden til en komisk fyrsteoriginal i tiden, elskede alt kinesisk og gik klædt som en mandarin og regerede fra sin seng. Var meget interesseret i videnskab og selv medlem af flere videnskabelige selskaber.¹⁶

Gift 1^o 21. august 1797 på Ludwigslust med:

Ane nr. 115

LUISE CHARLOTTE Herzogin von Mecklenburg-Schwerin, født 19. november 1779 i Schwerin, død 4. januar 1801 i Gotha.

AT11, tavle 270. DS1, tavle 47 og 141. DS3-1, tavle 270.

Ane nr. 116

GEORGE III William Frederick King of Great Britain and Ireland, Kurfürst von Hannover 1760-1820, født 4. juni 1738 i Norfolk House, Saint James's Square, London, død 29. januar 1820 på Windsor Castle. Var et familiemenneske, pligtro og religiøs, men også streng, stædig og rethaverisk. Han for-



søgte at styrke kongemagten overfor parlamentet og regeringen, dog med vekslende held, idet parlamentarismen blev styrket. Tabet af de nordamerikanske kolonier var et hårdt personligt slag og prestigetab for ham. I de kommende år udviklede han en længerevarende sygdom, der bl.a. gav sig udslag i sindsyge, og som til sidst gjorde ham uegnet til at regere. Under Napoleons-krigene var han stærk modstander af at give borgerlige rettigheder til sine katolske indbyggere og skabte derved et spændt forhold til Irland. 1804 blev han blind, og 1811 brød hans sygdom atter ud, så hans ældste søn blev regent, hvorefter han resten af sit liv levede en skyggetilværelse. I sit tyske fyrstendømme Hannover lettede han landbrugets vilkår, mildnede bl.a. livegenskabet.

Gift 8. september 1761 i Saint James's Palace, London, med:

Ane nr. 117

Sophie CHARLOTTE Herzogin von Mecklenburg-Strelitz, født 19. maj 1744 i Mirow, død 17. november 1818 i Kew Palace, London.

AT11, tavle 60. AT21, tavle 216. DS1, tavle 67 og 140. NDB6. SDE7.

Ane nr. 118

FRANZ Friedrich Anton Herzog von Sachsen-Coburg-Saalfeld

og

Ane nr. 119

AUGUSTE Caroline Sophie Gräfin Reuss zu Ebersdorf

(Parret er identisk med nr. 112-13).

Ane nr. 120

FRIEDRICH WILHELM III. König von Preussen, Kurfürst von Brandenburg

og

Ane nr. 121

LUISE Auguste Wilhelmine Amalie Prinzessin von Mecklenburg-Strelitz

(Parret er identisk med nr. 78-79).

Ane nr. 122

KARL FRIEDRICH Grossherzog von Sachsen-Weimar-Eisenach

og

Ane nr. 123

MARIA Pavlovna Storfyrstinde af Rusland

(Parret er identisk med nr. 110-11).

Ane nr. 124

FRIEDRICH Prinz von Anhalt-Dessau, født 27. december 1769 i Dessau, død 27. maj 1814 samme sted. Blev forsømt af faderen og udviklede et ustyrligt temperament. Preussisk generalmajor.

Gift 12. juni 1792 i Homburg vor der Höhe med:

Ane nr. 125

Charlotte AMALIE Landgräfin von Hessen-Homburg, født 29. juni 1774 i Homburg vor der Höhe, død 3. februar 1846 i Dessau.

AT12, tavle 452. DS1, tavle 75 og 107.

Ane nr. 126

Friedrich Karl LUDWIG Prinz von Preussen, født 5. november 1773 i Potsdam, død 28. december 1796 i Berlin. Preussisk generalmajor.

Gift 26. december 1793 i Berlin med:

Ane nr. 127

FRIEDERIKE Caroline Sophie Alexandrine Prinzessin von Mecklenburg-Strelitz, født 2. maj 1778 i Hannover, død 29. juni 1841 samme sted.¹⁷

DS1, tavle 141B og 156.

7. generation - tip⁴oldeforældre

Ane nr. 128

Karl ANTON AUGUST Prinz von Schleswig-Holstein-Sonderburg-Beck, født 10. august 1727 i Marburg, død 12. september 1759 i Stettin af sine sår efter slaget ved Kunersdorf, ved Oder-floden syd for Stettin, mellem Preussen og Rusland/Østrig i Den preussiske Syvårs-krig, preussisk generalmajor.

Gift 30. maj 1754 i Königsberg med sin kusine (fasters datter):

Ane nr. 129

FRIEDRIKE Charlotte Antoinette Amalie Burggräfin und Gräfin zu Dohna-Schlobitten, født 3. juli 1738 i Königsberg, død 21. april 1786 på godset Wolde i Mecklenburg.¹⁸

DS1, tavle 88. GHG10, side 78f. AT22, tavle 30.

Ane nr. 130

KARL LEOPOLD Graf von Schlieben, født 3. februar 1723 i Magdeburg, død 16. april 1788 i Königsberg. Preussisk general og statsminister, ejede godset Sanditten.

Gift 18. januar 1747 i Königsberg med:

Ane nr. 131

MARIE ELEONORA Gräfin von Lehn-dorff, født 5. februar 1723 på Steinort(?), død 9. februar 1800 i Königsberg. SKS, tavle 16.

Ane nr. 132

FRIEDRICH II. Landgraf von Hessen-Kassel 1760-1785, født 14. august 1720 i Kassel, død 31. oktober 1785 på Schloss Weissenstein. Skiftede 1754 til den katolske tro og kom derved i konflikt med protestantiske lande, måtte ved traktat samme år garantere trosfriheden for sine undersåtter. Tre af hans sønner kom til Danmark for at få en protestantisk opdragelse. Preussisk generalfeltmarskal og guvernør i Magdeburg og Wesel. Solgte, ligesom faderen, soldater

til andre lande (op imod 5% af den hessiske befolkning), især til England til hjælp i Den nordamerikanske Frihedskrig, og indførte lotteri for at forbedre statsfinanserne, opbyggede et af de mest strålende hoffer i Tyskland og var en stor nyder af teater, ballet og musik. På trods af sine store hofudgifter gav betalingen for soldaterne så megen indtægt, at han efterlod landet med en fyldt statskasse. Han var ingen stærk personlighed, men veg og eftergivende og ved sin regeringstiltrædelse mistroisk anlagt. Opnåede dog i sine 25 regeringsår at blive en elsket fyrste.¹⁹

Gift 1^o 28. juni 1740 i Kassel (ved stedfortræder 8. maj i Saint James's Palace, London) med (levede adskilt fra 1754):

Ane nr. 133

MARY Princess of Great Britain and Ireland, født 22. februar 1723 i Leicester House, London, død 14. januar 1772 i Hanau. På grund af mandens konvertering til katolicismen rejste hun fra ham og boede i Hanau. Var en klog, from og lærd personlighed.

(Parret forekommer 2 gange – også som nr. 136-37).

AT12, tavle 385. DS1, tavle 65 og 100. NDB5.

Ane nr. 134

FREDERIK V Konge af Danmark og Norge 1746-1766, født 31. marts 1723 på Københavns Slot, død 14. januar 1766 på Christiansborg Slot, København. Han og hans første dronning Louise opnåede stor popularitet takket være hendes ukomplicerede væsen og opblomstringen af forlystelseslivet efter den pietistiske periode under faderen. Frederik Vs regeringstid var en fredstid for Danmark, om end det i 1762 var tæt på en krig med Rusland (afværget af Katharina IIs magtovertagelse, se ane nr.

177). Trods et kostbart forsvarsberedskab oplevede landet et økonomisk op-



sving, kunst og videnskab blomstrede. For samtiden stod hans regeringstid som en lykkelig og fremgangsrig periode. Det officielle billede af kongen svarede imidlertid ikke til virkeligheden. Han var svag og uselvstændig og havde fået en mangelfuld uddannelse. Magten lå hos medlemmer af Gehejmekonseilet, bl.a. J. H. E. Bernstorff (fætters søn af den Bernstoff nævnt ved ane nr. 1066) og A. G. Moltke. For at undgå skandale måtte Moltke dække over kongens drikkeri og voldelige seksualitet. Så selvom Frederik V ikke personligt evnede at udøve sin enevældige magt, fungerede staten alligevel takket være hans loyale embedsmænd.²⁰

(I sit 2. ægteskab forekommer han 1 gang – som nr. 140).

Gift 1^o 11. december 1743 i København (ved stedfortræder 10. november i Hannover) med:

Ane nr. 135

LOUISE Princess of Great Britain and Ireland, født 7. december 1724 i Leicester House, London, død 19. december

1751 i København. Var en livsglad kvinde, nærmest lille og ikke særlig smuk, men i besiddelse af betydelige selskabelige talenter, en stor ynder af dansens glæder og vindende i al sin fine og skære kvindelighed. Det gjorde et udmærket



indtryk, at hun straks gav sig til at lære dansk, og i løbet af kort tid formåede hun at vinde en hel nations hengivenhed. Hun døde 27 år gammel, ventende sit sjette barn, af en underlivssygdom, hvilket medførte stor bestyrtelse ved hoffet, og da hun blev begravet, var der landesorg.

(Parret forekommer 3 gange – også som nr. 378-79 og nr. 426-27).

DS1, tavle 65 og 85. SDE7. DBL14, side 489.

Ane nr. 136

FRIEDRICH II. Landgraf von Hessen-Kassel

og

Ane nr. 137

MARY Princess of Great Britain and Ireland

(Parret er identisk med nr 132-33).

Ane nr. 138

KARL WILHELM Fürst von Nassau-Usingen 1775-1803, Fürst von Nassau-Saarbrücken 1797-1803, født 9. november 1735 i Usingen, død 17. maj 1803 i Biebrich. Blev af faderen uddannet godt, var lærd og betegnedes som en ven af bøger. Samtidig var han en hjertelig og venlig person, der ønskede et offentligt venligt hof uden stor etikette og falsk glans. Var religiøs tolerant og oprettede et lærerseminarium.

Gift 16. april 1760 i Heidesheim med:

Ane nr. 139

KAROLINE FELIZITAS Gräfin von Leiningen-Dachsburg-Falkenburg in Heidesheim, født 22. maj 1734 i Heidesheim, død 8. maj 1810 i Frankfurt am Main.

DS1, tavle 112b. DS4, tavle 28.

Ane nr. 140

FREDERIK V Konge af Danmark og Norge 1746-1766.²¹

(Han er identisk med nr. 134).

Gift 2^o 8. juli 1752 på Frederiksborg Slot, Hillerød, med:

Ane nr. 141

JULIANE MARIE Herzogin von Braunschweig und Lüneburg in Wolfenbüttel, født 4. september 1729 i Wolfenbüttel, død 10. oktober 1796 på Fredensborg Slot. Kom på grund af sit tillukkede væsen til at stå i skyggen af mandens første hustru. Efter hans død fik hun dog en central rolle som deltager i sammensværgelsen mod Struensee, uden at man på nogen måde kan betragte hende som initiativtager. Det var dog hende, som i januar 1772 sikrede sig den sindssyge Christian VII's underskrift. Herefter oprettedes et Gehejmestatsråd, hvor arveprins Frederik fik forsædet. Magten gled dog i stigende grad over til hoffet, som via det såkaldte kabinetsstyre kunne regere uden om Gehejmestatsrådet, og de egentlige magthavere blev hende og Ove

Høegh-Guldberg. Efter kronprins Frederiks (VI) kup i 1784 mistede hun sin politiske indflydelse.

DS1, tavle 64 og 100. SDE10.

Ane nr. 142

LUDWIG Erbherzog von Mecklenburg-Schwerin, født 6. august 1725 i Grabow, død 12. september 1778 i Schwerin. Levede et tilbagetrukket liv i byen Gadebusch, der var tildelt ham som apanage.

Gift 14. maj 1755 i Schwerin (ved stedfortræder 25. april i Coburg) med:

Ane nr. 143

CHARLOTTE Sophie Prinzessin von Sachsen-Coburg-Saalfeld, født 24. september 1731 i Coburg, død 2. august 1810 i Schwerin.

(Parret forekommer 3 gange – også som nr. 320-21 og nr. 460-61).
AT12, tavle 494. DS1, tavle 50 og 140.

Ane nr. 144

HENRI Bernadotte, født 13. oktober 1711 i Pau, departement Béarn, død 31. marts 1780 samme sted. Prokurator i Pau.

Gift 20. februar 1754 i Boëil-Bezing (lidt sydøst for Pau) med:

Ane nr. 145

JEANNE Saint-Jean, født 1. april 1728 i Boëil-Bezing, død 31. marts 1780 i Pau. (Parret forekommer 2 gange – også som nr. 192-93).

SKS, tavle 71. TRB, tab. 1 (note). LLB, nr. 96.

Ane nr. 146

FRANÇOIS Clary, født 24. februar 1725 i Marseille, død 20. januar 1794 samme sted. Silkehandler og domsmand i Marseille.

Gift 26. juni 1759 i Marseille med:

Ane nr. 147

FRANÇOISE Rose Somis, født 30. august 1737 i Marseille, død 28. januar 1815 i Paris.

(Parret forekommer 2 gange - også som

nr. 194-95).
TRB, tabel 1 (note) og 125.

Ane nr. 148

ALEXANDRE François Marie Vicomte de Beauharnais, født 28. maj 1760 i Fort Royal på øen Martinique i Caribien, død 23. juli 1794 i Paris (guillotineret). Deltog som fransk soldat på USA's side i den nordamerikanske frihedskrig, øverstbefalende for den franske Rhinarmé og præsident for Nationalforsamlingen, hvor han var medlem for adelen.

Gift 13. december 1779 i Noisy-le-Grand ved Paris med:

Ane nr. 149

Marie Joséphe Rose dite JOSÉPHINE de Tascher de La Pagerie, født 23. juni 1763 i Trois-Ilets på øen Martinique i Caribien, død 29. maj 1814 på Chateau de Malmaison i Rueil. Var af en rig kreolsk familie. Efter mandens henrettelse



reddede hun kun livet ved Robespierres fald samme år. Hun var fremtrædende i det mondæne liv i Paris og blev elskerinde for en fransk general, der overlod hende til sin medgeneral, Napoleon Bonaparte, der ægtede hende, og hun blev sammen med ham kronet i 1804 som de

franskes kejserinde. Efter deres skilsmisse 1809 blev hun 1810 hertuginde af Navarra.²²

(Parret forekommer 2 gange – også som nr. 196-97).

DS3-3, tavle 401. JAN. LLB, nr. 100. SDE10. TRB, tabel 126.

Ane nr. 150

MAXIMILIAN I. Joseph König von Bayern 1806-1825, Pfalzgraf von Zweibrücken 1795-1799, Kurfürst von Bayern und der Pfalz 1799-1806, født 27. maj 1756 i Mannheim, død 13. oktober 1825 på Schloss Nymphenburg ved München. Oprindeligt fransk officer ved regimentet "Royale Alsace" i Strasbourg, under Na-

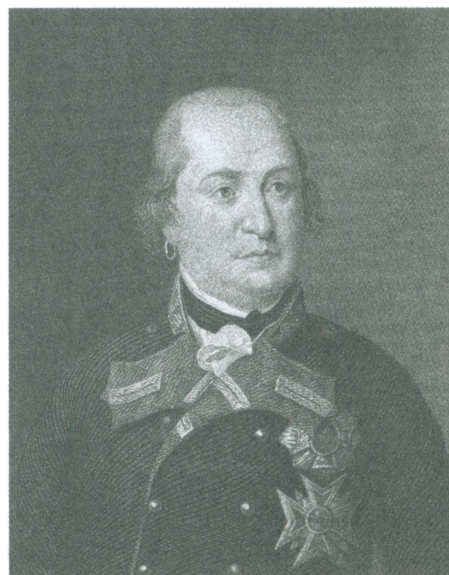

poleons-krigene tilhænger af denne og opnåede store landudvidelser og kongetitel. Fra 1813 støttede han Frankrigs fjender og beholdt derved det meste af sine besiddelser. Indførte 1817, under indflydelse af sønnen Ludwig, en liberal forfatning, og var på grund af sin ligefremhed og joviale optræden en elsket fyrste.²³

Gift 1° 30. september 1785 i Darmstadt med:

Ane nr. 151

Marie Wilhelmine AUGUSTE Prinzessin

von *Hessen-Darmstadt*, født 14. april 1765 i Darmstadt, død 30. marts 1796 i Rohrbach am Neckar.

(Parret forekommer 2 gange – også som nr. 198-99).

AT11, tavle 200. DS1, tavle 34 og 105.

Ane nr. 152

WILHELM V. Batavus Fürst von Nassau-Dietz, Prince d'Orange 1751-1795, Fürst von Fulda und Corvey 1802-1806, født 8. marts 1748 i den Haag, død 9. april 1806 i Braunschweig. Statholder i Nederlandene. Var en upopulær hersker og blev efter et oprør 1787 forjaget af indbyggerne i Amsterdam. Dog genindsat ved hjælp af svogerens preussiske tropper. Igen forjaget fra sit land af Napoleon i 1805.

Gift 4. oktober 1767 i Berlin med:

Ane nr. 153

Friederike Sophie WILHELMINE Prinzessin von Preussen, født 7. august 1751 i Berlin, død 9. juni 1820 på slottet Het Loo ved Apeldoorn.

AT21, tavel 36. DS1, tåvle 119 og 156.

Ane nr. 154

FRIEDRICH WILHELM II. König von Preussen, Kurfürst von Brandenburg 1786-1797, født 25. september 1744 i Berlin, død 16. december 1797 i Marmorpalais, Potsdam. Var dårligt forberedt til kongemagten, bl.a. fordi hans farbror Friedrich II. der Grosse nærrede mistro til hans evner som regent. Kom hele sin regeringstid til at stå i skyggen af stærke ministre og var i en del år under stærk indflydelse af sin elskerinde. Han var en religiøs sværmer, der elskede klassicismens pragt, og musiklivet i Berlin oplevede i hans regeringstid en blomstring.²⁴

Gift 2° 14. juli 1769 på Schloss Charlottenburg, Berlin, med:

Ane nr. 155

FRIEDRIKE Louise Prinzessin von Hessen-Darmstadt, født 16. oktober

1751 i Prenzlau, død 25. februar 1805 i Berlin.

(Parret forekommer 7 gange – også som nr. 156-57, nr. 164-65, nr. 180-81, nr. 216-17, nr. 240-41 og nr. 252-53).

AT11, tavle 310. DS1, tavle 106 og 156. SDE7.

Ane nr. 156

FRIEDRICH WILHELM II. König von Preussen, Kurfürst von Brandenburg og

Ane nr. 157

FRIEDRIKE Louise Prinzessin von Hessen-Darmstadt

(Parret er identisk med nr. 154-55).

Ane nr. 158

KARL II. Herzog (Grossherzog 1815) von Mecklenburg-Strelitz 1794-1816, født 10. oktober 1741 i Mirow, død 6. november 1816 i Neustrelitz. Britisk-hannoveransk generalfeltmarskal, guvernør i Hannover, 1762 portugisisk artillerikommandant, indførte sociale reformer, fremmede skolevæsenet og læreruddannelsen, ligesom han opbyggede en egentlig administration i landet. Udarbejdede planer for et tysk kejserrige under Preussens ledelse (hvilket dog først blev gennemført 1871).²⁵

Gift 1° 18. september 1768 i Darmstadt med:

Ane nr. 159

FRIEDRIKE Karoline Luise Prinzessin von Hessen-Darmstadt, født 20. august 1752 i Darmstadt, død 22. maj 1782 i Hannover.

(Parret forekommer 7 gange – også som nr. 166-67, nr. 182-83, nr. 218-19, nr. 242-43, nr. 254-55 og nr. 414-15).

AT12, tavle 497. DS1, tavle 105 og 141B.

Ane nr. 160

FRIEDRICH FRANZ I. Herzog (Grossherzog 1815) von Mecklenburg-Schwerin 1785-1837, født 10. december 1756 i Schwerin, død 1. februar 1837 på Ludwigslust. Stred med de forskellige stæn-

der om liberale reformer, men holdt fast ved det gamle, og de nye strømninger gik fuldstændigt udenom landet. 1819 ophævede han dog livegenskabet og indførte et landskoleseminarium for krongodsets besiddelser. Undlod 1834 medlemskab af det tyske toldforbund, da han



stadig var tilhænger af det gamle tyske rige (opløst 1806). Julirevolutionen 1830, der ramte så mange tyske stater, gik fuldstændigt uden om Mecklenburg,



men alligevel indførte han en ny forfatning. Kunne godt lide at blande sig med den laveste del af befolkningen og var særdeles vellidt af disse.

Gift 1. juni 1775 i Gotha med:

Ane nr. 161

LUISE Prinzessin von Sachsen-Gotha-Altenburg, født 9. marts 1756 i Roda, død 1. januar 1808 på Ludwigslust. (Parret forekommer 2 gange – også som nr. 230-31).

ATT12, tavle 495. DS1, tavle 47 og 141A.

Ane nr. 162

PAUL I. Petrovitsch Czar af Rusland

og

Ane nr. 163

SOPHIE Dorothea Auguste Luise Prinzessin von Württemberg

(Parret er identisk med nr. 88-89).

Ane nr. 164

FRIEDRICH WILHELM II. König von Preussen, Kurfürst von Brandenburg

og

Ane nr. 165

FRIEDERIKE Louise Prinzessin von Hessen-Darmstadt

(Parret er identisk med nr. 154-55).

Ane nr. 166

KARL II. Grossherzog von Mecklenburg-Strelitz

og

Ane nr. 167

FRIEDERIKE Karoline Luise Prinzessin von Hessen-Darmstadt

(Parret er identisk med nr. 158-59)

Ane nr. 168

HEINRICH IX. Graf Reuss zu Köstritz (mittlerer Zweig) 1748-1780, født 15. september 1711 i Köstritz, død 16. september 1780 i Berlin. Regerede sammen med 2 brødre, men gik i preussisk tjeneste, var ven og fortrolig med kongen, Friedrich der Grosse. Preussisk overhofmarskal, krigsminister og general. Ejede

godserne Primkenau (senere i Augustenborg-hertugernes eje), Trebschen, Radewisch med flere godser i Schlesien.

Gift 7. juni 1743 på slottet Dorth ved Deventer i Holland med:

Ane nr. 169

AMALIE Espérance Gräfin von Wartensleben und Flodroff, født 1. marts 1715 på slottet Dorth, død 22. april 1787 i Berlin.

AT21, tavle 582. FL1, tavle 174. WAR, del 2, side 141.

Ane nr. 170

FRIEDRICH CHRISTOPH Freiherr von Geuder genannt Rabensteiner, født 22. oktober 1710 i Halberstadt, død 16. juli 1770 i Berlin. Preussisk gehejmeråd og overhofmarskal hos den preussiske kronprins-enke (ane nr. 307).

Gift 9. marts 1753 i Berlin med:

Ane nr. 171

JOHANNA WILHELMINE von Bredow, født ca. 1729 i Königsberg(?), død 1. oktober 1758 i Berlin.

SKS, tavle 33. BRE, side 486.

Ane nr. 172

CHRISTIAN FRIEDRICH Graf zu Stolberg-Wernigerode 1778-1824, zu Stolberg-Gedern 1804-1824, født 8. januar 1746 i Wernigerode, død 26. maj 1824 på Peterswaldau i Schlesien. Domdekan i Halberstadt 1796 og provst i Walbeck, 1765 ejede godserne Peterswaldau, Kreppehof og Jannowitz i Schlesien.

Gift 11. november 1768 i Wernigerode med:

Ane nr. 173

AUGUSTE ELEONORE Gräfin zu Stolberg-Stolberg, født 10. januar 1748 i Stolberg, død 12. december 1821 på Peterswaldau i Schlesien.

FL4, tavle 56 og 60.

Ane nr. 174

OTTO KARL Friedrich Ite Fürst von Schönburg 1790-1800, Herr und Graf zu Schönburg-Glauchau und Hartenstein

1786-1790, født 2. februar 1758 på Waldenburg i Sachsen, død 29. januar 1800 på Lichtenstein i Sachsen.

Gift 9. december 1779 i Köstritz med:

Ane nr. 175

HENRIETTE Eleonora Elisabeth Gräfin Reuss zu Köstritz (jüngerer Zweig), født 28. marts 1755 i Köstritz, død 14. september 1829 på Lichtenstein i Sachsen.

DS4, tavle 148. FL1, tavle 173. SKS, tavle 69.

Ane nr. 176

Karl PETER III. Ulrich Czar af Rusland januar-juli 1762 (afsat af hustruen), **Herzog von Schleswig-Holstein-Gottorp 1739-1762**, født 21. februar 1728 i Kiel, død 17. juli 1762 i Ropscha (myr-det). I en tidlig alder forældreløs og fik derefter en opdragelse, som ikke tog tilstrækkeligt hensyn til hans svagelige helbred og utvivlsomt degenererede anlæg, der synes at stamme fra sjælelige sygdomme i både fædrene og mødrene slægt. Det had til Danmark, som gennem generationer var vokset op i hans slægt, og som havde fyldt hans far under dennes forgæves kamp for at genvinde den hertugelige del af Slesvig, fik hos ham en næsten monoman karakter. Modsatte sig gennem årene en løsning af det gottorpske spørgsmål med Danmark, som czar sluttede han forbund med Preussen og lod i 1762 en russisk hær marchere gennem Nordtyskland mod Danmark. Dette, sammen med voldsomme indre reformer, gjorde de herskende klasser, adelen og hæren, til hans fjender. En sammensværgelse under ledelse af hustruen tvang ham til at underskrive en abdikationserklæring i juli 1762, og en uge efter blev han dræbt under et drikkelag.

Gift 1. september 1745 i Sankt Petersborg med sit næstsøskendebarn:

Ane nr. 177

KATHARINA II. Czarina af Rusland 1762 -1796 (født SOPHIE AUGUSTE Frie-

derike Prinzessin von Anhalt-Zerbst), født 2. maj 1729 i Stettin, død 17. november 1796 på Tsarskoia Selo. Efter mandens afsættelse kejserinde af Rusland og lagde som sådan stor vægt på at



være den oplyste monark. Hendes vigtigste reform var sækulariseringen af kirkegodset 1764, hvorved de livegne bønder juridisk blev frie undersåtter. En nedsat kommission til kodificering af forholdet blev dog opløst, men det efterladte arbejde blev senere grundlag for hendes følgende lovgivning. Selvom hun kraftigt nedskar militæruddgifterne, vandt hun flere militære sejre og landvindinger, bl.a. ved Polens deling Hviderusland, Ukraine og Lithauen.

(Parret forekommer 4 gange – også som nr. 324-25, nr. 444-45 og nr. 492-93).
DBL4, side 514. DS1, tavle 79 og 93. DS2, tavle 152. SDE10.

Ane nr. 178

FRIEDRICH II. Eugen Herzog von Württemberg 1795-1797, født 21. januar 1732 i Stuttgart, død 22. december 1797 på Schloss Hohenheim. Var oprindeligt

kannik i Salzburg i Østrig, men gik over til den lutherske tro og kom i preussisk militærtjeneste. I Den preussiske Syv-årskrig 1756-1763 kom han til at stå overfor sine katolske brødre. 1769 württembergsk guvernør i grevskabet Mömpelgard, som han forsøgte at sælge til Frankrig, og derved kom han i modsætningsforhold til broderen Karl Eugen. Under de franske revolutionskrige 1795-1796 var han kejserlig og preussisk generalfeltmarskal, og hans land led meget under krigen. For at genrejse landet indkaldte han, for første gang i mange år, en landdag med ret til skatteudskrivning. Regerede mildt og retfærdigt, da han havde den overbevisning, at han før eller senere skulle stå til regnskab for Guds domstol.

Gift 29. november 1753 i Schwedt med:

Ane nr. 179

FRIEDRIKE Sophie Dorothea Markgräfin von Brandenburg-Schwedt, født 18. december 1736 i Schwedt, død 9. marts 1798 i Stuttgart.

(Parret forekommer 5 gange – også som nr. 326-27, nr. 408-09, nr. 446-47 og nr. 494-95).

AT21, tavle 343. DS1, tavle 125 og 155. NDB5.

Ane nr. 180

FRIEDRICH WILHELM II. König von Preussen, Kurfürst von Brandenburg
og

Ane nr. 181

FRIEDRIKE Louise Prinzessin von Hessen-Darmstadt

(Parret er identisk med nr. 154-55).

Ane nr. 182

KARL II. Grossherzog von Mecklenburg-Strelitz

og

Ane nr. 183

FRIEDRIKE Karoline Luise Prinzessin von Hessen-Darmstadt

(Parret er identisk med nr. 158-59).

Ane nr. 184

FRIEDRICH Prinz von Baden-Durlach, født 7. oktober 1703 i Stuttgart, død 26. marts 1732 samme sted. Kejslerlig generalvagtimester. Fik en mangelfuld opdragelse, imod alle badiske traditioner, og levede senere et vildt og hæmningsløst liv, der til sidst var årsag til hans død.

Gift 2. juli 1727 i Leeuwarden med:

Ane nr. 185

Anna CHARLOTTE AMALIE Prinzessin von Nassau-Dietz, Princesse d'Orange, født 13. oktober 1710 i Leeuwarden, død 17. september 1777 i Durlach. Var af natur en tungsindig person.

(Parret forekommer 4 gange – også som nr. 208-09, nr. 760-61 og nr. 856-57).
ATT12, tavle 371. DS1, tavle 119 og 133.

Ane nr. 186

LUDWIG Heinrich Philipp Freiherr Geyer von Geyersberg, født 1729, døbt 23. januar i Urach, død 19. januar 1773 i Karlsruhe. Badisk kammerjunker og kommandant.

Gift 2. september 1756 i Mömpelgard(?) med:

Ane nr. 187

MAXIMILIANE CHRISTIANE Gräfin von Sponeck, født 14. maj 1730 i Stuttgart, død 1. februar 1804 i Karlsruhe.

(Parret forekommer 2 gange – også som nr. 210-11).
SKS, tavle 5. ABDI, side 168ff.

Ane nr. 188

GUSTAF III Konung av Sverige 1771-1792, født 24. januar 1746 i Stockholm, død 29. marts 1792 i Stockholm, (skudt ved et maskebal på Kungliga Teatern). Nært knyttet til sin mor (søster til Friedrich der Grosse af Preussen) og delte hendes interesse for kunst, musik og teater. Han havde stor modvilje mod indskrænkning af kongemagten, som han derimod fik stærkt styrket ved et kup 1772, hvorefter rigets finanser blev saneret, reformer indført og trykkefri-

heden indskrænket, men religionsfriheden udvidet. Han var en stor mæcen, der bl.a. støttede Bellman, og 1786 grundlagde han Svenska Akademien. Han udfoldede sig selv som dramatiker



med danskerhad, patriotisme og forherligelse af sine forgængere. Politisk fik han det gradvist vanskeligere. 1788 foretog han et mislykket angreb på Rusland, 1789 gav endnu et kup ham næsten enevældig magt, adelens privilegier blev beskåret, og ikke-adelige fik mulighed for at deltage i statsstyrelsen på længere sigt. Men bl.a. yderligere krigshandlinger mod Rusland førte til utilfredshed, og under et maskebal i den kongelige opera blev Gustav skudt i ryggen og døde 13 dage senere. Et officersforbund "Anjala-forbundet" stod formentlig bag mordet på ham. Hans ægteskab var problematisk. Formodninger om, at han var homoseksuel, savner kildebelæg. Da dronningen efter 12 års ægteskab blev gravid, såede Gustavs mor tvivl om faderskabet, hvilket førte til et brud med hende.

Gift 1. oktober 1766 på Christiansborg Slot, København, med:

Ane nr. 189

SOPHIE MAGDALENE Prinsesse af Dan-

mark, født 3. juli 1746 på Christiansborg Slot, København, død 21. august 1813 på Ulriksdal Slott ved Stockholm. Hendes ægteskab kom i stand af politiske grunde og på trods af, at hendes tilkommende svigerfar var udpræget danskfjendtlig, og svigermoderen absolut ønskede en brud fra sit eget fødeland, Preussen. Hun havde et behageligt udseende og en statelig figur, men blev alde-



les skræmt af sin afvisende mand og uviljen fra omgivelserne ved hoffet. To år efter brylluppet kom der en forbedring af forholdet mellem ægtefællerne, men noget ægteskabeligt samliv kom ikke i stand før 1775, da hofstaldmester A. F. Munck efter kongens ønske og til dronningens oprigtige glæde sammenførte parret. Efter Muncks egne oplysninger måtte han på grund af kongens "bristende förmåga" i detaljer hjælpe ham, hver gang han besøgte hende. Dette førte til fremkomsten af det, efter alt at dømme ubegrundede, rygte (spredt af bl.a. kongens mor), at Munck var dronningens elsker og far til kronprinsen, født 1778. De konflikter, der opstod heraf, førte til, at dronningen blev inde-

sluttet og isoleret, og da hun manglede litterære og kunstneriske interesser, koncentrerede hun sig om velgørehed samt overvågning af sine kostbare klæder og smykker.

(Parret forekommer 2 gange – også som nr. 212-13).

AT22 tavle 66. DS1, tavle 85 og 93. DS2, tavle 118. SMK7.

Ane nr. 190

KARL Ludwig Prinz von Baden, født 14. februar 1755 i Karlsruhe, død 16. december 1801 i Arboga, Sverige, på en rejse fra Sankt Petersborg i Rusland til Sverige. General i den russiske hær og generalfeltvagtmester i den Schwabiske Kreds i Tyskland. Han, der besad gode evner og var en statelig og energisk person, døde ved et styrt med en væltende rejsekaret.

Gift 15. juli 1774 i Darmstadt med sin kusine (mors broderdatter):

Ane nr. 191

AMALIE Friederike Prinzessin von Hessen-Darmstadt, født 20. juni 1754 i Prenzlau, død 21. juli 1832 på Schloss Bruchsal.

(Parret forekommer 2 gange – også som nr. 214-15).

AT12, tavle 373. DS1, tavle 106 og 134.

Ane nr. 192

HENRI Bernadotte

og

Ane nr. 193

JEANNE Saint-Jean

(Parret er identisk med nr. 144-45).

Ane nr. 194

FRANÇOIS Clary

og

Ane nr. 195

FRANÇOISE Rose Somis

(Parret er identisk med nr. 146-47).

Ane nr. 196

ALEXANDRE François Marie Vicomte de Beauharnais

og

Ane nr. 197

Marie Rose JOSÉPHINE de Tascher de la Pagerie

(Parret er identisk med nr. 148-49).

Ane nr. 198

MAXIMILIAN I. Joseph König von Bayern

og

Ane nr. 199

Marie Wilhelmine AUGUSTE Prinzessin von Hessen-Darmstadt

(Parret er identisk med nr. 150-51).

Ane nr. 200

KARL Christian Fürst von Nassau-Weilburg 1753-1788, født 16. januar 1735 i Weilburg, død 28. november 1788 i Münsterdreissen ved Kirchheim. Var en stor beundrer af den preussiske konge Friedrich der Grosse og gik i hans tjeneste for at undgå at kæmpe imod ham i Den preussiske Syvårskrig. Kreds-oberst i den oberrheinske kreds, senere kejserlig feltmarskal og i nederlandsk tjeneste, guvernør i Bergen-op-Zoom. Som regent i sit land støttede han skole- og uddannelsesvæsenet og oprettede lærerseminarier.

Gift 5. marts 1760 i den Haag med:

Ane nr. 201

Wilhelmine KAROLINE Prinzessin von Nassau-Dietz, Princesse d'Orange, født 28. februar 1743 i Leeuwarden, død 6. maj 1787 i Kirchheimbolanden.

AT12, tavle 419. DS1, tavle 114 og 119.

Ane nr. 202

Wilhelm GEORG III. Burggraf von Kirchberg, Graf zu Sayn-Hachenburg 1751-1777, født 23. april 1751 på Hachenburg, død 7. februar 1777 samme sted.

Gift 1. juni 1771 i Obergreiz med:

Ane nr. 203

ISABELLA Auguste Prinzessin Reuss zu Greiz, født 7. august 1752 i Obergreiz,

død 10. oktober 1824 på Hachenburg.

FL1, tavle 168. FL4, tavle 75.

Ane nr. 204

FRIEDRICH I. Wilhelm Karl Herzog (Kurfürst 1803, König 1806) von Württemberg 1797-1816, født 6. november 1754 i Treptow ved Riga i Letland, død 30. oktober 1816 i Stuttgart. Deltog som preussisk oberst 1778-79 i Den bayerske Arvefølgekrig, derefter russisk general og guvernør i Finland og Livland, men forlod 1786 landet på grund af uenighed med czarina Katharina II. Var en forfængelig tyrannisk karakter og levede et hæmningsløst ødselt liv. Han var umådelig tyk, og Napoleon mente, at man i ham kunne se naturens bevis på, hvor langt den menneskelige hud kunne udvides. Var en varm tilhænger af Napoleon, og først i november 1813 efter slaget ved Leipzig, vendte han sig imod ham, var derfor tæt på at blive afsat som fyrste. Sine sidste år brugte han indenrigspolitisk og arbejdede, efter forslag fra stænderforsamlingerne, med en friere forfatning, der dog blev afvist af Landdagen, da den fastholdt fyrstens "gode gamle ret". Han døde dog forinden forfatningsstriden var tilendebragt.²⁶

Gift 1^o 15. oktober 1780 (skilt 1786) i Braunschweig med:

Ane nr. 205

AUGUSTE Karoline Friederike Luise Herzogin von Braunschweig und Lüneburg in Braunschweig, født 3. december 1764 i Braunschweig, død 27. september 1788 i Lohde ved Reval i Estland. Var en flegmatisk og godmodig natur, men blev under opholdet i Rusland uvenner med Katharina II. og sat i fangeskab.

AT12, tavle 343. DS1, tavle 66 og 126a. NDB5.

Ane nr. 206

FRIEDRICH Herzog von Sachsen-Altenburg 1826-1834, Herzog von Sachsen-Hildburghausen 1780-1826, født 29.

april 1763 i Hildburghausen, død 29. september 1834 i Altenburg. Overtog faderens statsgæld, indskrænkede hofpragten og afdrog til en vis grad gælden, 1810 bayersk feltmarskalløjtnant, støttede uddannelses- og socialvæsenet og oprettede seminarier og håndværkerskoler for fattige børn samt ordnede forsørgelsen af fattige. Han døde som en højt elsket fyrste i sit land.

Gift 3. september 1785 i Hildburghausen med:

Ane nr. 207

CHARLOTTE Georgine Luise Friederike Prinzessin von Mecklenburg-Strelitz, født 17. november 1769 i Hannover, død 14. maj 1818 i Hildburghausen.
AT11, tavle 276. DS1, tavle 49 og 141B.

Ane nr. 208

FRIEDRICH Prinz von Baden-Durlach
og

Ane nr. 209

Anna CHARLOTTE AMALIE Prinzessin von Nassau-Dietz, Princesse d'Orange
(Parret er identisk med nr. 184-85).

Ane nr. 210

LUDWIG Heinrich Philipp Freiherr Geyer von Geyersberg
og

Ane nr. 211

MAXIMILIANE CHRISTIANE Gräfin von Sponeck
(Parret er identisk med nr. 186-87).

Ane nr. 212

GUSTAF III Konung av Sverige
og

Ane nr. 213

SOPHIE MAGDALENE Prinsesse af Danmark
(Parret er identisk med nr. 188-89).

Ane nr. 214

KARL Ludwig Prinz von Baden
og

Ane nr. 215

AMALIE Friederike Prinzessin von Hessen-Darmstadt
(Parret er identisk med nr. 190-91).

Ane nr. 216

FRIEDRICH WILHELM II. König von Preussen, Kurfürst von Brandenburg
og

Ane nr. 217

FRIEDERIKE Louise Prinzessin von Hessen-Darmstadt
(Parret er identisk med nr. 154-55).

Ane nr. 218

KARL II. Grossherzog von Mecklenburg-Strelitz
og

Ane nr. 219

FRIEDERIKE Karoline Luise Prinzessin von Hessen-Darmstadt
(Parret er identisk med nr. 158-59).

Ane nr. 220

KARL AUGUST Herzog (Grossherzog 1815) von Sachsen-Weimar-Eisenach 1758-1828, født 3. september 1757 i Weimar, død 14. juni 1828 i Graditz. 1816 udstedte han den første konstituti- onelle tyske forfatning, som han forsva- rede imod reaktionen, og 1817 billigede han radikale studenters protest mod re- aktionen under den såkaldte Wartburg- fest, hvor de tyske farver "sort-rød-gul" præsenteredes for første gang. Havde som ung mødt Goethe og fik ham 1775 til at flytte til Weimar, hvor han indtrådte i hertugdømmets styrelse (som mini- ster og gehejmeråd). Hertugen blev flere gange ledsaget af Goethe på rejser, og det nære forhold mellem de to varede til hertugens død og var afgørende for, at Weimar i hans regeringstid var et midt- punkt i Tysklands litterære liv.

Gift 3. oktober 1775 i Karlsruhe med:

Ane nr. 221

LUISE Auguste Prinzessin von Hessen-

Darmstadt, født 30. januar 1757 i Berlin, død 14. februar 1830 i Weimar. Var fra ung religiøst indstillet, men samtidig under indflydelse af bl.a. Klopstock og Goethe. Under en rejse til Schweiz blev hun stærkt optaget af præsten og forfatteren J. K. Lavaters forelæsninger om de menneskelige karakteregenskaber. Hun og manden var oprigtigt indtaget i hinanden, optaget af deres fælles litterære interesse. Senere følte hun ægteskabet som et kedeligt pligtægteskab og stod helt i skyggen af sin svigermor. Selv efter dennes død udtalte hun, at hun og hoffet næsten ikke kendte hinanden. Efter dobbeltslaget ved Jena og Auerstädt 1806 blev Weimar besat og plyndret af franske soldater, og hun mødte her Napoleon personligt. Denne truede med at afsætte hendes mand, der var i felten med preussiske tropper, men ved en fast og bestemt holdning, der gjorde indtryk på Napoleon, fik hun dette afværget og også plyndringerne stoppet. Efter dette var hun en elsket og anerkendt landsmoder, der var omfattet af stor kærlighed fra sin mand, og hun blev hans betroede politiske rådgiver. Af Goethe blev hun betegnet som ”Engelen Luise”. (Parret forekommer 2 gange – også som nr. 244-45).

AT11, tavle 265. DS1, tavle 46 og 106. NDB11. NDB15. SDE10.

Ane nr. 222

PAUL I. Petrovitsch Czar af Rusland

og

Ane nr. 223

SOPHIE Dorothea Auguste Luise Prinzessin von Württemberg

(Parret er identisk med nr. 88-89).

Ane nr. 224

ERNST FRIEDRICH Herzog von Sachsen-Coburg-Saalfeld 1764-1800, født 8. marts 1724 i Saalfeld, død 8. september 1800 i Coburg. Ved sin regeringstiltrædelse overtog han et uhyggeligt gælds-

land, der var tæt på statsbankerot og blev 1773 sat under kejserlig administration.

Gift 23. april 1749 i Wolfenbüttel med:

Ane nr. 225

SOPHIE ANTONIE Prinzessin von Braunschweig und Lüneburg in Wolfenbüttel, født 23. januar 1724 i Wolfenbüttel, død 17. maj 1802 i Coburg. (Parret forekommer 2 gange – også som nr. 236-37).

AT11, tavle 279. DS1, tavle 50 og 64.

Ane nr. 226

HEINRICH XXIV. Graf Reuss zu Ebersdorf 1747-1779, født 22. januar 1724 i Ebersdorf, død 13. maj 1779 samme sted. Regerede enevældigt, var ofte i strid med stænderne og gældsatte landet stærkt. Var en førende pietist, hans moder var gift med Brødremenighedens grundlægger, grev Zinzendorf.

Gift 28. juni 1754 i Thurnau med:

Ane nr. 227

KAROLINE ERNESTINE Gräfin von Erbach-Schönberg, født 20. juli 1727 i Gedern, død 22. april 1796 i Ebersdorf. (Parret forekommer 2 gange – også som nr. 238-39).

AT12, tavle 580. DS5, tavle 8. FL1, tavle 172.

Ane nr. 228

ERNST II. Ludwig Herzog von Sachsen-Gotha-Altenburg 1772-1804, født 30. januar 1745 i Gotha, død 20. april 1804 samme sted. Var stærkt optaget af sit folks ve og vel, højere end sit eget. Under en hungersnød 1771, hvor priserne steg voldsomt, og der var megen sygdom blandt folk, solgte han billigt korn fra hoffets lagre, mens han selv købte mere i andre lande. Holdt, ligesom faderen, stort hof, men var alligevel sparsommelig og fik derved styr på landets finanser, ligesom han stoppede salget af lejesoldater til andre lande. 1795 måtte han stille et regiment til rådighed for den

tyske kejsers tropper, men for at spare soldater sendte han et dragonregiment, da disse talte for tre fodfolk. Han var grebet af den amerikanske revolution og frihedskrig i 1770'erne og i begyndelsen også af den franske revolution (fik dog afsky for den, da den udviklede sig til et blodbad) og overvejede at frasige sig tronen og leve et stille liv helliget videnskabelige studier. Til formålet købte han 1794 et landområde i Ohio i Amerika. Forbedrede uddannelses- og forskningsvæsenet, oprettede 1787 et lærerseminarium i Gotha. Lærernes løn blev stærkt forbedret for derved at tiltrække de bedste lærerkræfter og videnskabsfolk. Samlede, gennem lærde folk, på astronomiske skrifter og bøger og afholdt 1798 den 1. internationale astronomikongres. Han udgav også selv enkelte værker om astronomi og om skak, hvor han var en sand mester.

Gift 21. marts 1769 i Meiningen med sin mors kusine:

Ane nr. 229

Marie CHARLOTTE Amalie Ernestine Wilhelmine Henriette Philippine Prinzessin von Sachsen-Meiningen, født 11. september 1751 i Frankfurt am Main, død 25. april 1827 i Genova, Italien. En højt uddannet og luthersk kvinde. Hun levede ret hurtigt adskilt fra manden.

ADB6. AT11, tavle 270. DS1, tavle 47 og 48.

Ane nr. 230

FRIEDRICH FRANZ I. Grossherzog von Mecklenburg-Schwerin

og

Ane nr. 231

LUISE Prinzessin von Sachsen-Gotha-Altenburg

(Parret er identisk med nr. 160-61).

Ane nr. 232

FREDERICK LOUIS Prince of Great Britain and Ireland, Prince of Wales, Duke of Edinburgh 1726, Duke of Cornwall and Rothesay 1727, født 20. januar

januar 1707 i Hannover, død 31. marts 1751 i Leicester House, London. Fik en man-gelfuld opdragelse, hvilket fik følger i det senere liv. Forsøgte at spille en rolle som en generøs og jovial mæcen og for-søgte sig også forgæves som digter. Robert Walpole (se under faderen) udtalte om ham, at "den bedste egenskab ved ham er hans bedstemor, mens det værste er hans falskhed og ligegyldighed over for sandheden". Han levede meget ud-svævende med elskerinder og stiftede en enorm gæld. Blev konsekvent holdt uden for statsanliggender og forbudt at gå i kirke. På grund af det dårlige forhold til faderen konspirerede han med oppositionelle kredse og støttede dannelse af et oppositionsparti, Tory-partiet, der senere blev til det konservative parti, og dermed topartisystemet i England. Hans pludselige død medførte rygter om giftmord.

Gift 27. april 1736 i Chapel Royal, Saint James's Palace, London, med:

Ane nr. 233

AUGUSTA Prinzessin von Sachsen-Gotha-Altenburg, født 30. november 1719 i Gotha, død 8. februar 1772 i Carlton House, London. En stolt, herskesyg og beregnende person, der brugte sin indflydelse for at få sin yndling John Stuart, Earl of Bute, til magten som premierminister, hvilket gjorde hende forhadet. (Parret forekommer 2 gange – også som nr. 822-23).

AT11, tavle 60. DS1, tavle 47 og 65. NDB5.

Ane nr. 234

KARL Ludwig Friedrich Prinz von Mecklenburg-Strelütz, født 23. februar 1708 i Strelitz, død 5. juni 1752 i Mirow. Fik efter megen strid tildelt herskabet Mirow-Nemerow som apanage og levede fuldstændig tilbagetrukket.

Gift 5. februar 1735 i Eisfeld med:

Ane nr. 235

ELISABETH ALBERTINE Prinzessin von Sachsen-Hildburghausen, født 3. au-

gust 1713 i Hildburghausen, død 29. juni 1761 i Neustrelitz.

(Parret forekommer 8 gane – også som nr. 316-17, nr. 332-333, nr. 364-65, nr. 436-37, nr. 484-85, nr. 508-09 og nr. 828-29).

AT12, tavle 497. DS1, tavle 49 og 140.

Ane nr. 236

ERNST FRIEDRICH Herzog von Sachsen-Coburg-Saalfeld

og

Ane nr. 237

SOPHIE ANTONIE Prinzessin von Braunschweig und Lüneburg in Wolfenbüttel

(Parret er identisk med nr. 224-25).

Ane nr. 238

HEINRICH XXIV. Graf Reuss zu Ebersdorf

og

Ane nr. 239

KAROLINE ERNESTINE Gräfin von Erbach-Schönberg

(Parret er identisk med nr. 226-27).

Ane nr. 240

FRIEDRICH WILHELM II. König von Preussen, Kurfürst von Brandenburg

og

Ane nr. 241

FRIEDRIKE Louise Prinzessin von Hessen-Darmstadt

(Parret er identisk med nr. 154-55).

Ane nr. 242

KARL II. Grossherzog von Mecklenburg-Strelitz

og

Ane nr. 243

FRIEDRIKE Karoline Louise Prinzessin von Hessen-Darmstadt

(Parret er identisk med nr. 158-59).

Ane nr. 244

KARL AUGUST Grossherzog von Sachsen-Weimar-Eisenach

og

Ane nr. 245

LUISE Auguste Prinzessin von Hessen-Darmstadt

(Parret er identisk med nr. 220-21).

Ane nr. 246

PAUL I. Petrovitsch Czar af Rusland

og

Ane nr. 247

SOPHIE Dorothea Auguste Luise Prinzessin von Württemberg

(Parret er identisk med nr. 88-89).

Ane nr. 248

LEOPOLD I. Friedrich Franz Herzog von Anhalt-Dessau 1806-1817, (LEOPOLD III.) Fürst von Anhalt-Dessau 1751-1806, født 10. august 1740 i Dessau, død 9. august 1817 på Luisium, Dessau. Under flere rejser til England, studerede han landbrugsvidenskab, gennemførte i sit land en omlægning til bedre landbrugs- og havedrift og opnåede et i Europa højt stadi. Ligeledes gennemførte han en reorganisering af fattigvæsenet og i særlig grad tiggeriet ved at skaffe arbejde til dem. Han holdt, uden at ødelægge landets finanser, et prægtigt hof og støttede mange kunstnere og videnskabsmænd, hvorved Dessau blev et centrum for oplysningen. Tilhænger af illumination og frimureri, hvilket gjorde ham fremmed over for hustruen.

Gift 25. juli 1767 på Schloss Charlottenburg, Berlin, med sin kusine (faster datter, tillige næstsøskendebarn, levede adskilt fra 1775):

Ane nr. 249

LUISE Henriette Wilhelmine Markgräfin von Brandenburg-Schwedt, født 24. september 1750 på Stolzenburg, død 21. december 1811 i Dessau. Hældede til en mystisk og platonisk kærlighed, levede fra 1775 i Vevey i Schweiz, hvor hun samlede en kreds af ligesindede damer omkring sig.

AT12, tavle 452. DS1, tavle 75 og 155. NDB14.

Ane nr. 250

FRIEDRICH V. Ludwig Wilhelm Christian Landgraf von Hessen-Homburg 1751-1820, født 30. januar 1748 i Homburg vor der Höhe, død 20. januar 1820 samme sted. Kejslerlig generalfeltmarskal og generalfelttøjmester 1785. Var en stor mæcen, som støttede flere videnskabsmænd, bl.a. den schweiziske præst og forfatter J. K. Lavater og digteren Friedrich G. Klopstock. Mistede under Napoleons-krigene 1806 sit land, da han ikke ville tiltræde det af Napoleon oprettede Rhinforbund og fik det først tilbage i 1816, men da som et fuldt suverænt land, hvor han regerede konservativt.

Gift 27. september 1768 i Darmstadt med:

Ane nr. 251

KAROLINE Prinzessin von Hessen-Darmstadt, født 2. marts 1746 i Buchs-

weiler, død 18. september 1821 i Homburg vor der Höhe.

AT12, tavle 401. DS1, tavle 106 og 107. NDB5.

Ane nr. 252

FRIEDRICH WILHELM II. König von Preussen, Kurfürst von Brandenburg
og

Ane nr. 253

FRIEDERIKE Louise Prinzessin von Hessen-Darmstadt
(Parret er identisk med nr. 154-55).

Ane nr. 254

KARL II. Grossherzog von Mecklenburg-Strelitz
og

Ane nr. 255

FRIEDERIKE Karoline Luise Prinzessin von Hessen-Darmstadt
(Parret er identisk med nr. 158-59).

8. generation – tip⁵oldeforældre

Ane nr. 256

PETER AUGUST Friedrich Herzog von Schleswig-Holstein-Sonderburg-Beck 1774-1775, født 7. december 1696 i Königsberg, død 22. marts 1775 i Reval i Estland. Først i hessisk, senere i preussisk militærtjeneste, blev general og guvernør i bispedømmet Minden, russisk generalfeltmarskal og guvernør i Estland, besad stor anseelse og indflydelse (bror til nr. 259 og nr. 1655).²⁷

Gift 1^o 5. september 1723 i Rinteln med:

Ane nr. 257

SOPHIE Landgräfin von Hessen-Philippsthal, født 6. april 1695 på Philippssthal, død 9. maj 1728 i Marburg. AT22, tavle 30. DS1, tavle 88 og 102.

Ane nr. 258

ALBRECHT CHRISTOPH Burggraf und Graf zu Dohna-Schlobitten, født 23. september 1698 i Berlin, død 13. maj 1752 samme sted. Preussisk oberstløjtnant og overhofmarskal for dronningen af Preussen.²⁸

Gift 3^o 11. august 1736 i Königsberg med:

Ane nr. 259

Sophie HENRIETTE Prinzessin von Schleswig-Holstein-Sonderburg-Beck, født 18. december 1698 i Minden, død 19. januar 1768 i Königsberg (søster til nr. 256 og nr. 1655). DS1, tavle 88, GHG10, side 78f.

Ane nr. 260

GEORG ADAM Graf von Schlieben, født 13. februar 1688 på Gerdauen, død 15. juni 1737 i Halberstadt. Ejede godserne Gerdauen, Osterode og Hohenstein, preussisk infanterioberst.

Gift 29. november 1720 på Schönberg(?) med:

Ane nr. 261

KATHARINA DOROTHEA Gräfin Finck

von Finckenstein, født 6. juni 1700 på Schönberg, død 15. juli 1728 i Halberstadt.

SKS, tavle 16. FIN, del 1, side 136ff.

Ane nr. 262

ERNST AHASVERUS Graf von Lehndorff, født 4. januar 1688 i Königsberg, død 9. maj 1727 på Landkeim. Preussisk oberst og kommandant i Memel.

Gift 17. november 1718 i Königsberg(?) med:

Ane nr. 263

MARIE LUISE von Wallenrodt, født 2. oktober 1697 på Ragnit, død 12. februar 1775 i Königsberg.

SKS, tavle 16. EDDA, bind 1.

Ane nr. 264

WILHELM VIII. Landgraf von Hessen-Kassel 1751-1760, født 10. marts 1682 i Kassel, død 1. februar 1760 i Rinteln. 1709 nederlandsk generalløjtnant, 1712 guvernør i Breda, 1723 i Maastricht og 1727 kavallerigeneral, opbyggede den hessen-kasselske hær til den største efter Preussens og Østrigs. Udlejede i stor stil tropper til andre lande, bl.a. Storbritannien og den tyske kejser (kurfyrst Karl Albrecht af Bayern), oplevede i Den østrigske Arvefølgekrig 1740-1748, at hessiske tropper stod overfor hinanden som lejetropper i hvert sit land. Direkte krigshandlinger blev dog afværget. Under Den preussiske Syvårskrig 1756-1763 udlejede han igen store hessiske styrker til Preussen.

Gift 27. september 1717 i Zeitz med:

Ane nr. 265

DOROTHEA WILHELMINE Prinzessin von Sachsen-Zeitz, født 20. marts 1691 i Elster, død 17. marts 1743 i Kassel.

(Parret forekommer 2 gange – også som nr. 272-73).

ADB43. AT12, tavle 385. DS1, tavle 99. FL1, tavle 58.

Ane nr. 266

GEORGE II Augustus King of Great Britain and Ireland, (Georg August) Kurfürst von Hannover 1727-1760, født 30. oktober 1683 i Hannover, død 25. oktober 1760 i Kensington Palace, London. Havde et spændt forhold til sin far, så hans hof var en tid centrum for oppositionen mod den siddende regering. Som

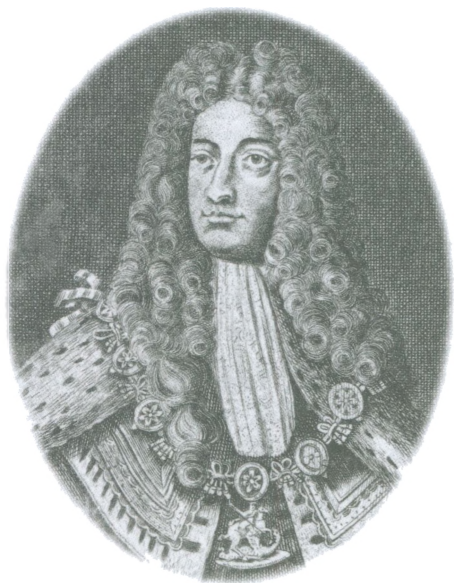

faderen var han mest optaget af kurfyrstendømmet Hannover med udenrigspolitiske interessekonflikter til følge. Han var ikke uden politisk dømmekraft, men dog stærkt afhængig af andre med en svækkelse af kongemagten til følge, hans dronning og den engelske statsmand Robert Walpole øvede stor indflydelse på ham. Han var først og fremmest udenrigspolitisk og militært interesseret, og i Den østrigske Arvefølgekrig 1740-48 førte han som kejserlig generalfeltmarskal personligt, som den sidste britiske konge, hæren i kamp.

Gift 2. september 1705 på Schloss Herrenhausen, Hannover, med:

Ane nr. 267

Wilhelmine Charlotte CAROLINE Markgräfin von Brandenburg-Ansbach, født

1. marts 1683 i Ansbach, død 1. december 1737 i London. Hun blev, sammen med Robert Walpole, anset for at være den egentlige regent.



(Parret forekommer 9 gange – også som nr. 270-71, nr. 274-75, nr. 464-65, nr. 610-11, nr. 758-59, nr. 806-07, nr. 854-55 og nr. 1644-45).

AT11, tavle 59. AT21, tavle 215. DS1, tavle 65 og 149a. NDB6. SDE7.

Ane nr. 268

CHRISTIAN VI Konge af Danmark og Norge 1730-1746, født 30. november 1699 i København, død 6. august 1746 på Hørsholm Slot. Fik, som ung, et dårligt forhold til faderen på grund af dennes forhold til Anna Sophie Reventlow, var af natur kejtet og usikker. På trods af dette, eller måske netop derfor, var han sig i høj grad sin kongelige enevoldsmagt bevidst. Han gik samvittighedsfuldt og flittigt op i regeringssagerne. De kostbare byggerier af slottene Christiansborg og Hørsholm (Hirschholm) tjente til at demonstrere kongemagtens ophøjethed. I hans regeringstid var der

svære økonomiske kriser, stavnsbåndet blev indført 1733 for at støtte landbruget (godsdrift), handel og industri blev ligeledes støttet. Udbyggede det danske militærvæsen, bl.a. en stærk flåde. Han og den øvrige kongefamilie var stærkt religiøse og tilsluttede sig efterhånden pietismen. En forordning om kirketugt blev udstedt 1735, konfirmationen indført 1736 og almueundervisning forsøgt støt-



tet. Han og hans tysk fødte dronning levede afsondret fra folket og satte ved deres tyskhed og religiøst-moralistiske snæversind et markant præg på hof-, stats- og åndsliv.

Gift 7. august 1721 på Schloss Pretzsch, Sachsen, med:

Ane nr. 269

SOPHIE MAGDALENE Markgräfin von Brandenburg-Kulmbach, født 28. november 1700 i Bayreuth, død 27. maj 1770 i København (søster til nr. 1654). Som kronprins havde Christian VI af faderen fået lov til selv at vælge sin kommende hustru, og hans valg faldt, meget overraskende for samtiden, på Sophie Magdalene, der ligesom han selv var troende pietist. Hendes religiøsitet havde det samme tunge præg som mandens, og hun, der absolut ikke havde no-

get lyst sind, var desuden sygelig, hvad der yderligere trykkede hende og dermed også manden. Hun bevirkede med sit tungsind, at de kom til at stå afsondret fra folket. Selvom hun lærte både at tale og skrive dansk, var hun meget tyskorienteret, og hoffivet blev meget præget af dette. Hun kom fra et lille fattigt fyrstendømme i Sydtykland og viste sig at være en ødsel og pragtlysten natur, der også bundede i hendes tanker om kongemagtens ophøjede plads i ver-



den, ønskede at sprede et skær af lysende storhed om sig og blev heri støttet af manden. Hun anskaffede mange juveler og smykker til kongehuset, og i modsætning til tidligere bestemte hun, at de var (og er) kongefamiliens ejendom og ikke hendes private. Disse smykker danner i dag en vigtig del af kronregalierne. (Parret forekommer 4 gange – også som nr. 280-81, nr. 756-57 og nr. 852-53). AT22, tavle 20. DBL22. DS1, tavle 85 og 160. SDE4.

Ane nr. 270

GEORGE II Augustus King of Great Britain and Ireland, Kurfürst von Hannover

og

Ane nr. 271

Wilhelmine Charlotte CAROLINE Markgräfin von Brandenburg-Ansbach
(Parret er identisk med nr. 266-67).

Ane nr. 272

WILHELM VIII. Landgraf von Hessen-Kassel

og

Ane nr. 273

DOROTHEA WILHELMINE Prinzessin von Sachsen-Zeitz

(Parret er identisk med 264-65).

Ane nr. 274

GEORGE II Augustus King of Great Britain and Ireland, Kurfürst von Hannover

og

Ane nr. 275

Wilhelmine Charlotte CAROLINE Markgräfin von Brandenburg-Ansbach
(Parret er identisk med nr. 266-67).

Ane nr. 276

KARL Fürst von Nassau-Usingen 1718-1775, von Nassau-Ottweiler 1728-1775, født 1. januar 1712 i Usingen, død 21. juni 1775 i Biebrich. Kendt for at give sine sønner en god, men ret borgerlig, uhøjtidelig uddannelse, indførte en forvaltningsreform i sine lande, merkantilistisk indstillet.

Gift 26. december 1734 i Eisenach med:

Ane nr. 277

CHRISTIANE WILHELMINE Prinzessin von Sachsen-Eisenach, født 3. september 1711 i Eisenach, død 26. november 1740 i Idstein.

AT12, tavle 418. DS1, tavle 44 og 112b.

Ane nr. 278

CHRISTIAN KARL REINHARD Graf von Leiningen-Dachsburg-Falkenburg in Heidesheim 1698-1766, født 7. juli 1695 i Broich an der Ruhr, død 17. no-

vember 1766 i Heidesheim.

Gift 27. november 1726 i Mettenheim med:

Ane nr. 279

KATHARINA POLYXENA Gräfin zu Solms-Rödelheim und Assenheim, født 30. januar 1702 i Rödelheim, død 21. marts 1765 i Heidesheim.

(Parret forekommer 10 gange – også som nr. 606-07, nr. 638-39, nr. 670-71, nr. 734-35, nr. 798-99, nr. 878-79, nr. 974-75, nr. 1022-23 og nr. 1662-63).
DS4, tavle 28. FL5, tavle 87a.

Ane nr. 280

CHRISTIAN VI Konge af Danmark og Norge

og

Ane nr. 281

SOPHIE MAGDALENE Markgräfin von Brandenburg-Kulmbach
(Parret er identisk med nr. 268-69).

Ane nr. 282

FERDINAND ALBRECHT II. Herzog von Braunschweig und Lüneburg in Bevern 1687-1735, in Wolfenbüttel marts-september 1735, født 29. maj 1680 i Bevern, død 13. september 1735 i Salzdahlum. Var en statelig person med garderhøjde, hvilket imponerede andre. Gik tidligt i kejserlig militærtjeneste og blev rigsgeneralfeltmarskal og generalfeltøjmester, deltog i flere slag, bl.a. mod tyrkerne 1717 ved Beograd og fik her ry for at være en tapper og dygtig feltherre. 1733-1735 øverstbefalende for kejserens hær i Den polske Arvefølgekrig.

Gift 15. oktober 1712 i Braunschweig med sin fætters (farbrors søns) datter:

Ane nr. 283

ANTOINETTE AMALIE Herzogin von Braunschweig und Lüneburg in Wolfenbüttel, født 22. april 1696 i Wolfenbüttel, død 6. marts 1762 i Braunschweig.

(Parret forekommer 14 gange – også

som nr. 450-51, nr. 474-75, nr. 614-15, nr. 618-19, nr. 626-27, nr. 658-59, nr. 722-23, nr. 866-67, nr. 962-63, nr. 1010-11, nr. 1640-41, nr. 1764-65 og nr. 1956-57).

AT11, tavle 53. DS1, tavle 64.

Ane nr. 284

CHRISTIAN LUDWIG II. Herzog von Mecklenburg-Schwerin 1747-1756, født 15. maj 1683 i Grabow, død 30. maj 1756 i Schwerin. Fastsatte i en art grundlov forholdet mellem adel og hertug (dualisme), hvor hertugen i sine domæneområder regerede enevældigt, og adelen på deres godser fik udvidede privilegier og selvbestemmelse. Han gav endda afkald på jurisdiktion i de adelige områder af landet. Var en stor musiker og afholdt fester og jagter, meget præget af rationalistisk tankegang.

Gift 13. november 1714 i Güstrow med sin kusine (farbrors datter):

Ane nr. 285

KAROLINE Gustave Herzogin von Mecklenburg-Strelitz, født 12. juli 1694 i Neustrelitz, død 13. april 1748 i Schwerin.

(Parret forekommer 3 gange – også som nr. 640-41 og nr. 920-21).

AT12, tavle 494. DS1, tavle 140.

Ane nr. 286

FRANZ JOSIAS Herzog von Sachsen-Coburg-Saalfeld 1745-1765, Herzog von Sachsen-Coburg 1729-1745, født 25. september 1697 i Saalfeld, død 16. september 1764 i Rodach. Overtog 1729 regeringen sammen med en ældre halvbroder, som han ikke kunne enes med. Blev efter dennes død 1745 eneregent, var præget af oplysningstidens ideer og fik afsluttet det mørke teologiske hysteri, der havde hersket under halvbroderen. Udviklede en pragt og ødselhed, som nærmede landet til statsbankerot.

Gift 2. januar 1723 i Rudolstadt med:

Ane nr. 287

ANNA SOPHIE Prinzessin von Schwarzburg-Rudolstadt, født 9. september 1700 i Rathsfeld, død 11. december 1780 i Römhild.

(Parret forekommer 5 gange – også som nr. 448-49, nr. 472-73, nr. 642-43 og nr. 922-23).

AT11, tavle 278. DS1, tavle 50. FL1, tavle 162.

Ane nr. 288

JEAN Bernadotte, født 29. september 1683 i Pau, død 3. oktober 1760 samme sted. Skrædder og byskriver i Pau, departement Béarn.

Gift 1. maj 1707 i Pau med:

Ane nr. 289

MARIE JEANNE de Laplace dite de Pucheu, født 6. februar 1686 i Pau, død 5. oktober 1773 samme sted.

(Parret forekommer 2 gange – også som nr. 384-85).

SKS, tavle 71. BER. LLB, nr. 192.

Ane nr. 290

JEAN Saint-Jean, født ca. 1692 i Boëil-Bezing, død 21. maj 1762 samme sted. Notar i Pau.

Gift 30. maj 1719 i Sireix med:

Ane nr. 291

MARIE d'Abbedie de Sireix, født 25. marts 1694 i Sireix, død 16. oktober 1752 i Boëil-Bezing.

(Parret forekommer 2 gange – også som nr. 386-87).

SKS, tavle 71. LLB, nr. 194 og 195.

Ane nr. 292

JOSEPH Clary, født 22. november 1693 i Marseille, død 31. august 1748 samme sted. Handelsmand i Marseille.

Gift 27. februar 1724 i Marseille med:

Ane nr. 293

FRANÇOISE Agnes Amauric, født 6. marts 1705 i Marseille, død 22. november 1776 samme sted.

(Parret forekommer 2 gange – også som

nr. 388-89).
TRB, tabel 125. LLB, nr. 196.

Ane nr. 294

JOSEPH Ignace Somis, født 3. august 1686 i Pignerol, Savoien, død 30. april 1750 i Marseille. Ingeniør hos havnechefen i Marseille.

Gift 27. maj 1736 i Marseille med:

Ane nr. 295

CATHERINE Rose Soucheiron, født 27. marts 1716 i Marseille, død 18. februar 1776 samme sted.

(Parret forekommer 2 gange – også som nr. 390-91).

TRB, tabel 125. LLB, nr. 198.

Ane nr. 296

Alexandre FRANÇOIS Marie Comte de Beauharnais 1750, Marquis de la Ferté 1764, født 4. februar 1714 i La Rochelle, død 18. juni 1800 i Saint Germain-en-Laye. Admiral og generalløjtnant, guvernør over de franske øer Martinique og Guadeloupe i Caribien.

Gift 13. september 1751 i Les Nöels ved Vineuil med:

Ane nr. 297

Marie Anne HENRIETTE Pyvart de Chastullé, født 17. marts 1722 i Blois, død 4. oktober 1767 i Paris.

(Parret forekommer 2 gange – også som nr. 392-93).

DS3-3, tavle 401. JAN. TRB, tabel 126.

Ane nr. 298

JOSEPH Gaspard de Tascher de La Pagerie, født 5. juli 1735 i Carbet, Martinique, død 7. november 1790 i Trois-Ilets, Martinique. Kaptajn ved dragonerne og havnekaptajn på Martinique.

Gift 9. november 1761 i Trois-Ilets med:

Ane nr. 299

ROSE-Claire des Vergers de Sannois, født 27. august 1736 i Trois-Ilets, død 2. juni 1807 samme sted.

(Parret forekommer 2 gange – også som

nr. 394-95).
JAN. TRB, tabel 126.

Ane nr. 300

FRIEDRICH MICHAEL Pfalzgraf am Rhein zu Zweibrücken und Birkenfeld, Graf von Rappoltstein 1735-1767, født 27. februar 1724 i Rappoltstein, død 15. august 1767 på Schloss Schwetzingen. 1746 generalissimus i den pfalziske hær, men mistede embede og anseelse efter hans hofintriger, derefter i habsburgsk tjeneste, blev kejserlig generalfeltmarskal og kommanderede 1758 rigshæren i Den preussiske Syvårskrig. På grund af misundelse mistede han også dette embede og forlod helt tjenesten 1760. Levede ødselt og udsvævende og døde som følge af dette.

Gift 6. februar 1746 i Mannheim med:

Ane nr. 301

MARIA FRANZISKA Dorothea Christina Pfalzgräfin am Rhein zu Sulzbach, født 16. juni 1724 på Schloss Schwetzingen, død 15. november 1794 i Sulzbach. Levede i et ulykkeligt ægteskab med manden, havde et forhold til en skuespiller i Mannheim og fik en datter med ham, hvilket familien forsøgte at kamouflere ved at internere hende i klosteret Bonnevoie i Luxemburg. Fra 1767 tilbage i Sulzbach, men fik aldrig lov til at se børnene igen.

(Parret forekommer 2 gange – også som nr. 396-97).

AT11, tavle 192 og 199. DS1, tavle 31 og 34.

Ane nr. 302

GEORG WILHELM Prinz von Hessen-Darmstadt, født 11. juli 1722 i Darmstadt, død 21. juni 1782 samme sted. Preussisk generalmajor, general i det hessiske infanteri og generalmajor i den oberriheinske kreds, 1754 kejserlig feltmarskalløjtnant, 1758 rigsgeneral for infanteriet, 1771 rigsgeneralfeltmarskal for tropperne i den oberriheinske kreds.

Gift 6. marts 1748 i Heidesheim med:

Ane nr. 303

Marie LUISE Albertine Gräfin von Leiningen-Dachsburg-Falkenburg in Heidesheim, født 16. marts 1729 i Heidesheim, død 11. marts 1818 i Neustrelitz.

(Parret forekommer 9 gange – også som nr. 318-19, nr. 334-35, nr. 366-67, nr. 398-99, nr. 438-39, nr. 486-87, nr. 510-11 og nr. 830-31).

AT12, tavle 398. DS1, tavle 105. DS4, tavle 28

Ane nr. 304

WILHELM IV. Karl Heinrich Friso Graf von Nassau-Dietz, Prince d'Orange 1711-1751, født 1. september 1711 i Leeuwarden, død 22. oktober 1751 i den Haag. Højt uddannet og var politisk-diplomatisk erfaren. Gav 1713 endeligt afkald på fyrstendømmet Orange i Sydfrankrig. 1747 anerkendt som den første arvelige generalstatholder i Nederlandene samt generaladmiral og generalkaptajn. I sit tyske hjemland arvede han nogle områder fra slægtens andre linier, men også en stor gæld, som han efterhånden fik afdraget. I Nederlandene var der visse forventninger til, at han kunne lette tidligere tiders strenge styre, hvilket dog næsten ikke blev indfriet.

Gift 25. marts 1734 i French Chapel, Saint James's Palace, London, med:

Ane nr. 305

ANNE Princess of Great Britain and Ireland, født 2. november 1709 i Hannover, død 12. januar 1759 i den Haag. (Parret forekommer 2 gange – også som nr. 402-03).

AT12, tavle 428. DS1, tavle 65 og 119. NEB12.

Ane nr. 306

AUGUST WILHELM Prinz von Preussen, født 9. august 1722 i Berlin, død 12. juni 1758 på Oranienburg. Statholder i Pommern, preussisk infanterigeneral, men kunne ikke magte sine militære kommandoer og blev 1757 frataget alle sine

poster.

Gift 6. januar 1742 i Berlin med:

Ane nr. 307

LUISE AMALIE Herzogin von Braunschweig und Lüneburg in Wolfenbüttel, født 29. januar 1722 i Wolfenbüttel, død 13. januar 1780 i Berlin.

(Parret forekommer 8 gange – også som nr. 308-09, nr. 312-13, nr. 328-29, nr. 360-61, nr. 432-33, nr. 480-81 og 504-05).

AT11, tavle 310. DS1, tavle 64 og 156.

Ane nr. 308

AUGUST WILHELM Prinz von Preussen
og

Ane nr. 309

LUISE AMALIE Herzogin von Braunschweig und Lüneburg in Wolfenbüttel (Parret er identisk med nr. 306-07).

Ane nr. 310

LUDWIG IX. Landgraf von Hessen-Darmstadt 1768-1790, født 15. december 1719 i Darmstadt, død 6. april 1790 i Pirmasens. 1742 fransk oberst, men trådte 1743, imod faderens vilje, i preussisk tjeneste, blev general, 1764 tilbage i Darmstadt som generaløjntant og året efter kejserlig generalfelttøjmester, 1774 russisk generalfeltmarskal. Hans sygelige interesse for militæret resulterede i, at han komponerede flere hundrede soldatermarcher. Landets finansielle situation blev forværret under hans styre, idet han stoppede salget af lejetropper og efterlod landet i en finansielt kaotisk situation.

Gift 12. august 1741 i Zweibrücken med:

Ane nr. 311

Henriette KAROLINE Christiane Louise Pfalzgräfin am Rhein zu Zweibrücken und Birkenfeld, født 9. marts 1721 i Strasbourg, død 10. marts 1774 i Darmstadt af anstregelse efter en rejse til Rusland. Kaldet "den store landgrevinde", en af de betydeligste fyrstelige kvinder i Europa, der gjorde Darmstadt til et kul-

turelt centrum med bl.a. digteren Christoph Martin Wieland (oversatte bl.a. Shakespeares værker til tysk), operakomponisten Christoph Gluck (operaen Orpheus og Eurydike m.fl.) og forfatteren og filosofen Johann Gottfried von Herder.

(Parret forekommer 12 gange – også som nr. 314-15, nr. 330-31, nr. 362-63, nr. 382-83, nr. 430-31, nr. 434-35, nr. 442-43, nr. 482-83, nr. 490-91, nr. 502-03 og nr. 506-07).

AT12, tavle 399. DS1, tavle 32 og 106. WR.

Ane nr. 312

AUGUST WILHELM Prinz von Preussen

og

Ane nr. 313

LUISE AMALIE Herzogin von Braunschweig und Lüneburg in Wolfenbüttel

(Parret er identisk med nr. 306-07).

Ane nr. 314

LUDWIG IX. Landgraf von Hessen-Darmstadt

og

Ane nr. 315

Henriette KAROLINE Christiane Louise Pfalzgräfin am Rhein zu Zweibrücken und Birkenfeld

(Parret er identisk med nr. 310-11).

Ane nr. 316

KARL Ludwig Friedrich Prinz von Mecklenburg-Strelitz

og

Ane nr. 317

ELISABETH ALBERTINE Prinzessin von Sachsen-Hildburghausen

(Parret er identisk med nr. 234-35).

Ane nr. 318

GEORG WILHELM Prinz von Hessen-Darmstadt

og

Ane nr. 319

Marie LUISE Albertine Gräfin von Leiningen-Dachsburg-Falkenburg in Hei-

desheim

(Parret er identisk med nr. 302-03).

Ane nr. 320

LUDWIG Erbprinz von Mecklenburg-Schwerin

og

Ane nr. 321

CHARLOTTE Sophie Prinzessin von Sachsen-Coburg-Saalfeld

(Parret er identisk med nr. 142-43)

Ane nr. 322

JOHANN AUGUST Prinz von Sachsen-Gotha-Altenburg, født 17. februar 1704 i Gotha, død 8. maj 1767 i Roda. Som yngre søn uden mulighed for regeringsmagt i kejserlig militærtjeneste, deltog i flere slag, bl.a. i Italien og i Ungarn, og blev på grund af stor dygtighed generalfeltmarskal.

Gift 6. januar 1752 i Roda med:

Ane nr. 323

LUISE Gräfin Reuss zu Schleiz, født 3. juli 1726 i Staffelstein, død 28. maj 1773 i Roda.²⁹

(Parret forekommer 2 gange – også som nr. 462-63).

AT11, tavle 269. DS1, tavle 47. FL1, tavle 170.

Ane nr. 324

Karl PETER III. Ulrich Czar af Rusland

og

Ane nr. 325

KATHARINA II. Czarina af Rusland

(Parret er identisk med nr. 176-77).

Ane nr. 326

FRIEDRICH II. Eugen Herzog von Württemberg

og

Ane nr. 327

FRIEDRIKE Sophie Dorothea Markgräfin von Brandenburg-Schwedt

(Parret er identisk med nr. 178-79).

Ane nr. 328

AUGUST WILHELM Prinz von Preussen

og

Ane nr. 329

LUISE AMALIE Herzogin von Braunschweig und Lüneburg in Wolfenbüttel
(Parret er identisk med nr. 306-07).

Ane nr. 330

LUDWIG IX. Landgraf von Hessen-Darmstadt

og

Ane nr. 331

Henriette KAROLINE Christiane Louise Pfalzgräfin am Rhein zu Zweibrücken und Birkenfeld
(Parret er identisk med nr. 310-11).

Ane nr. 332

KARL Ludwig Friedrich Prinz von Mecklenburg-Strelitz

og

Ane nr. 333

ELISABETH ALBERTINE Prinzessin von Sachsen-Hildburghausen
(Parret er identisk med nr. 234-35).

Ane nr. 334

GEORG WILHELM Prinz von Hessen-Darmstadt

og

Ane nr. 335

Marie LUISE Albertine Gräfin von Leiningen-Dachsburg-Falkenburg in Heidesheim
(Parret er identisk med nr. 302-03).

Ane nr. 336

HEINRICH XXIV. Graf Reuss zu Köstritz 1692-1748, født 26. juli 1681 i Schleiz, død 24. juli 1748 i Obergreiz (halvbror til nr. 1292). Var en stor beundrer af pietismen og hjalp den pietistiske præst August Hermann Francke i dennes sociale og religiøse arbejde. Under Store nordiske Krig (1700-1721) gik han i svensk tjeneste og fik den svenske konge Karl XII til at udstede et edikt til fordel for protestantismen i Schlesien.

Gift 6. maj 1704 i Breslau med:

Ane nr. 337

Marie ELEONORE Emilie Freiin von Promnitz zu Dittersbach, født 7. maj 1688 på Dittersbach, Schlesien, død 12. maj 1776 i Köstritz.

(Parret forekommer 3 gange – også som nr. 700-01 og nr. 814-15).
FL1, tavle 173. SKS, tavle 46.

Ane nr. 338

KARL Sophronius Philipp Graf von Wartensleben und Flodroff, født 21. september 1680 i Kassel, død 7. oktober 1751 på slottet Dorth ved Deventer i Holland. 1728-1732 polsk-kursachsisk kabinetsminister og 1732-1733 polsk gesandt i England, senere arvemarskal i hertugdømmet Luxemburg.

Gift 19. marts 1706 på Kattendijke, Holland, med:

Ane nr. 339

JOHANETTE MARGARETHE Rijksbarones Huyssen van Kattendijke, født 12. juli 1691 i Middelburg, død 3. maj 1724 på slottet Dorth.

SKS, tavle 33. WAR, del 2, side 99.

Ane nr. 340

JOHANN GEORG Freiherr von Geuder genannt Rabensteiner, født 22. november 1677 i Bernburg, død 26. marts 1747 i Berlin. Kansler for Johannitterordenen i Brandenburg.³⁰

Gift 3^o 1. januar 1708 i Nordhausen(?) med:

Ane nr. 341

SOPHIE ELEONORE Freiin von Lethmate, født 23. juli 1687 i Stassfurth, død 21. januar 1714 i Berlin.

SKS, tavle 33. JGB.

Ane nr. 342

JOHANN LUDWIG von Bredow, født 10. april 1697 på godset Wagenitz, død 30. april 1765 i Berlin. Preussisk kavalerioberst.⁶⁴

Gift 1^o ca. 1728 på Johannisburg(?), Østpreussen, med:

Ane nr. 343

HENRIETTE von Borcke, født 8. januar 1705 i Berlin, død 1739 i Königsberg.
SKS, tavle 33. BRE, side 474ff.

Ane nr. 344

HEINRICH ERNST II. Graf zu Stolberg-Wernigerode 1771-1778, født 7. december 1716 i Wernigerode, død 24. oktober 1778 i Halberstadt. Domherre og provst ved Sankt Bonifacius Kirche i Halberstadt.³¹

Gift 2^o 12. juli 1742 i Köthen med:

Ane nr. 345

CHRISTIANE ANNA Agnes Prinzessin von Anhalt-Köthen, født 5. december 1726 i Köthen, død 2. oktober 1790 i Wernigerode.
DS1, tavle 78. FL4, tavle 56.

Ane nr. 346

CHRISTOPH LUDWIG II. Graf zu Stolberg-Stolberg 1738-1761, født 14. marts 1703 i Stolberg, død 20. august 1761 samme sted.

Gift 4. marts 1737 i Rossla med sin kusine (farbrors datter):

Ane nr. 347

LUISE CHARLOTTE Gräfin zu Stolberg-Rossla, født 5. juni 1716 i Rossla, død 15. juni 1796 i Stolberg.
FL4, tavle 60 og 64.

Ane nr. 348

ALBRECHT KARL FRIEDRICH Graf und Herr von Schönburg-Waldenburg 1754-1765, Graf von Schönburg-Stein und Förbau 1736-1765, født 20. november 1710 i Stein ved Zwickau, død 7. juni 1765 på Waldenburg i Sachsen. Blev page hos markgrevinden af Brandenburg-Bayreuth, senere gehejmeråd, overstaldmester og kommandant i Hof for markgreven. Fra 1734 overdrost i borggrevs-kabet Nürnberg og samme år kejserslig gehejmeråd.

Gift 28. oktober 1743 i Stein med:



Albrecht K. F. von Schönburg-Waldenburg, ane nr. 348.

Ane nr. 349

FRIEDRIKE KAROLINE Henriette von der Marwitz, født 4. august 1720 i Brandenburg(?), død 22. april 1763 på Waldenburg i Sachsen.

DS4, tavle 148. SCH. SKS, tavle 69.

Ane nr. 350

HEINRICH XXIII. Graf Reuss zu Köstritz (jüngerer Zweig) 1748-1787, født 9. december 1722 i Köstritz, død 3. september 1787 samme sted.³²

Gift 1^o 13. februar 1754 i Köstritz med:

Ane nr. 351

ERNESTINE Henriette Sophie Gräfin von Schönburg-Wechselburg und Forderglauchau, født 2. december 1736 på Wechselburg, død 10. december 1768 i Köstritz.

DS4, tavle 154, FL1, tavle 173.

Ane nr. 352

KARL FRIEDRICH Herzog von Schleswig-Holstein-Gottorp 1702-1739, født

30. april 1700 i Stockholm, død 18. juni 1739 på godset Rolfshagen i Holsten. Efter forældrenes tidlige død voksede han op i Sverige, hvor han fik en uddannelse med et lærd og stærkt lutheransk-religiøst præg som en svensk prins. Han havde udsigt til at arve tronen efter den barnløse Karl XII, og denne anså også sin søstersøn for efterfølger. Efter kongens død 1718 tabte han indflydelse og kampen om tronen, og rejste til Mecklenburg, hvor han opholdt sig hos sin rådgiver, godsejeren von Bassewitz. Han søgte støtte forskellige steder i Europa til at arve den svenske trone og kom 1721 til Rusland, hvor han blev venligt modtaget af czaren, tildelt underhold og 1725 gift med czarens datter. Han blev medlem af det russiske Gehejmeråd, og der blev foretaget visse oprustninger med henblik på at vinde hans slesvigske del af hertugdømmerne tilbage fra Danmark, der havde inddraget det i 1721. Efter czarinaens død 1727 mistede Rusland interessen, og han rejste hjem til Kiel til sit lille hertugdømme Gottorp, som han da så for første gang. Her søgte han trøst for de små kårs pinagtigheder i håbet om en bedre fremtid for ham eller hans søn, og i eksercitsen med sin livgrenaderer, små kærlighedseventyr og vinens glæder: tre ting, han havde fået smag for ved hoffet i Sankt Petersborg.

Gift 1. juni 1725 i Sankt Petersborg med:

Ane nr. 353

ANNA Petrovna Storfyrstinde af Rusland, født 9. marts 1708 i Moskva, død 15. maj 1728 i Kiel.

(Parret forekommer 4 gange – også som nr. 648-49, nr. 888-89 og nr. 984-85).
AT22, tavle 25. DBL4. DS1, tavle 93. DS2, tavle 151.

Ane nr. 354

CHRISTIAN AUGUST Fürst von Anhalt-Zerbst 1742-1747, født 29. november 1690 i Dornburg, Anhalt, død 16. marts

1747 i Zerbst. På grund af ringe udsigt til regeringsmagt gik han i preussisk tjeneste og avancerede til generalfeltmarskal og guvernør i Forpommern med residens i Stettin. Var meget præget af Preussen og sin militærtjeneste.

Gift 8. november 1727 i Vechelde med:

Ane nr. 355

JOHANNA ELISABETH Prinzessin von Schleswig-Holstein-Gottorp, født 24. oktober 1712 på Schloss Gottorp, Schleswig, død 30. maj 1760 i Paris. Var i modsætning til manden meget anti-preussisk og blev til sidst sendt hjem til Zerbst af den preussiske konge Friedrich der Grosse.

(Parret forekommer 4 gange – også som nr. 650-51, nr. 890-91 og nr. 986-87).
AT12, tavle 446. DS1, tavle 79 og 93.

Ane nr. 356

KARL I. ALEXANDER Herzog von Württemberg 1733-1737, født 24. januar 1684 i Stuttgart, død 12. marts 1737 på Ludwigsburg. I kejserlig tjeneste som generalfeltmarskal og deltog under den engelske hertug af Marlborough og prins Eugen i flere slag, bl.a. 1717 ved Beograd mod tyrkerne. 1719 kejserlig statholder i Serbien. Efter sin regeringsovertagelse ryddede han op i landets administration, der var præget af forgængere-ens elskerindes folk. Skaffede penge til sit hof ved et hæmningsløst salg af embeder, lotteri og udstedelse af handelsmonopoler. Var en udpræget militærtype med et frygtet temperament, førte et udsvævende liv og døde under en karnevalsfest.

Gift 1. maj 1727 i Frankfurt am Main med:

Ane nr. 357

MARIE AUGUSTE Anna Prinzessin von Thurn und Taxis, Gräfin von Valsassina, født 11. august 1706 i Frankfurt am Main, død 1. februar 1756 i Göppingen. Levede efter mandens død i Berlin og

holdt et stort og glansfuldt hof. Hendes yndlingssøn var den næstældste, Ludwig Eugen, og hun erklærede den ældste (regerende) søn, Karl Eugen, for uægte, hvorefter han holdt hende indespærret.

(Parret forekommer 5 gange – også som nr. 652-53, nr. 816-17, nr. 892-93 og nr. 988-89).

AT12, tavle 342. DS1, tavle 125. DS5, tavle 130.

Ane nr. 358

FRIEDRICH WILHELM Markgraf von Brandenburg-Schwedt 1711-1771, født 27. december 1700 på Schloss Oranienbaum, død 4. marts 1771 i Wildenbruch. Preussisk general. En sammensværgelse ville have ham som preussisk konge i stedet for fætteren, soldaterkongen Friedrich Wilhelm I., hvilket mislykkedes.

Gift 10. november 1734 i Potsdam med sin halvætters (halvfarbrors søns) datter:

Ane nr. 359

SOPHIE Dorothea Marie Prinzessin von Preussen, født 25. januar 1719 i Berlin, død 13. november 1765 i Schwedt.

(Parret forekommer 5 gange – også som nr. 654-55, nr. 818-19 og nr. 894-95 og nr. 990-91).

AT11, tavle 307. DS1, tavle 155 og 156.

Ane nr. 360

AUGUST WILHELM Prinz von Preussen

og

Ane nr. 361

LUISE AMALIE Herzogin von Braunschweig und Lüneburg in Wolfenbüttel (Parret er identisk med nr. 306-07).

Ane nr. 362

LUDWIG IX. Landgraf von Hessen-Darmstadt

og

Ane nr. 363

Henriette KAROLINE Christiane Louise Pfalzgräfin am Rhein zu Zweibrücken und Birkenfeld

(Parret er identisk med nr. 310-11).

Ane nr. 364

KARL Ludwig Friedrich Prinz von Mecklenburg-Strelitz

og

Ane nr. 365

ELISABETH ALBERTINE Prinzessin von Sachsen-Hildburghausen

(Parret er identisk med nr. 234-35).

Ane nr. 366

GEORG WILHELM Prinz von Hessen-Darmstadt

og

Ane nr. 367

Marie LUISE Albertine Gräfin von Leiningen-Dachsburg-Falkenburg in Heidesheim

(Parret er identisk med nr. 302-03).

Ane nr. 368

KARL III. WILHELM Markgraf von Baden-Durlach 1709-1738, født 18. januar 1679 i Durlach, død 12. maj 1738 i Karlsruhe. Kejslerlig generalfeltmarskal og generalfelttøjmaster og deltog i flere slag under Den spanske Arvefølgekrig, bl.a. 1704 ved Blenheim. Fik forbedret landets finanser efter faderen, levede ret uceremonielt og indførte offentlige audienser. Var en lidenskabelig hobbygartner. Havde gennem hele livet talrige elskerinder.

Gift 17. juli 1697 i Stuttgart med:

Ane nr. 369

MAGDALENE WILHELMINE Herzogin von Württemberg, født 7. november 1677 i Stuttgart, død 30. oktober 1742 i Durlach. Forlod ret hurtigt manden på grund af hans vedvarende eskapader.

(Parret forekommer 4 gange – også som nr. 416-17, nr. 1520-21 og nr. 1712-13).

AT12, tavle 371. DS1, tavle 125 og 133. NDB11.

Ane nr. 370

JOHANN WILHELM FRISO Fürst von Nassau-Dietz 1696-1711, født 4. august 1687 i Dessau, død 14. juli 1711 i Moerdijk, hvor han druknede i floden Maas.

Blev, imod slægtens arveregler, indsat som arving af slægtningen Wilhelm III. af Nassau-Oranien (engelsk konge 1688-1702), hvilket medførte strid i slægten. Gjorde siden 1702 forgæves forsøg på at overtage det franske fyrstendømme Orange, fik dog anerkendelse for at føre navnet videre.

Gift 26. april 1709 i Kassel med:

Ane nr. 371

MARIE LUISE Landgräfin von Hessen-Kassel, født 7. februar 1688 i Kassel, død 9. april 1765 i Leeuwarden.

(Parret forekommer 6 gange – også som nr. 418-19, nr. 608-09, nr. 804-05 og nr. 1522-23 og nr. 1714-15).

DS1, tavle 99 og 119.

Ane nr. 372

CHRISTIAN HEINRICH Geyer von Geyersberg, født 29. august 1694 i Herzberg, død 24. april 1750 i Stuttgart. Württembergsk gehejmeråd og overjægermester.

Gift 6. januar 1728 i Neustadt an der Orla med:

Ane nr. 373

PHILIPPINE CHRISTIANE von Thümmel, født 20. juli 1710 i Neustadt an der Orla, død ca. 1751 i Stuttgart(?)

(Parret forekommer 2 gange – også som nr. 420-21).

SKS, tavle 5. ABDI, side 168ff.

Ane nr. 374

JOHANN RUDOLPH Hedwiger, Graf von Sponeck, født 17. juni 1681 i Gohlsdorf, død 6. marts 1740 i Mömpelgard. Württembergsk præsident i Mömpelgard.

Gift 31. januar 1721 i Stuttgart med:

Ane nr. 375

WILHELMINE LUISE von Hoff, født 1704, døbt 9. december i Stuttgart, død 11. december 1780 på Ludwigsburg.

(Parret forekommer 2 gange – også som nr. 422-23).

SKS, tavle 5. ABDI, side 168ff.

Ane nr. 376

ADOLF FRIEDRICH Konung av Sverige 1751-1771 (født ADOLF FRIEDRICH Prinz von Schleswig-Holstein-Gottorp), født 14. maj 1710 på Schloss Gottorp, Schleswig, død 12. april 1771 i Stockholm. Som sejrherre efter Den svensk-russiske Krig 1741-1743 gennemtvang Rusland, at han blev valgt til svensk tronfølger frem for den danske kronprins

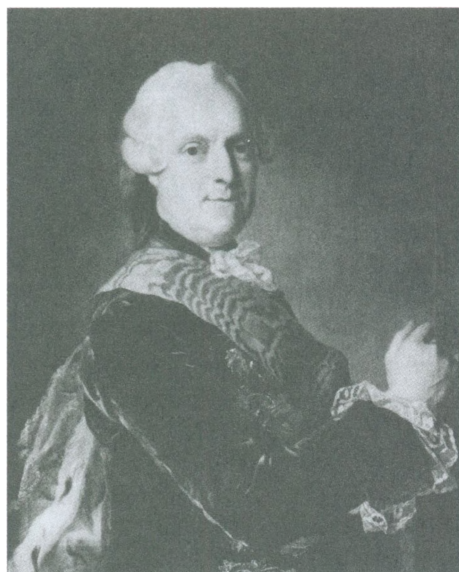

Frederik. Hans regeringstid var præget af stændernes herredømme i Sverige. De tvang ham bl.a. til at slutte forlig med Danmark om hans slægts krav i Slesvig og Holsten, og til at hans søn, den senere Gustav III, blev børneforlovet og senere gift med en dansk prinsesse. Et mislykket statskup 1756, iværksat af hustruen og nogle højtstående medhjælpere, forværrede det i forvejen dårlige forhold mellem hoffet og stænderne og var medvirkende til, at kongen blev frataget al væsentlig indflydelse og gjort til en skygge i så høj grad, at rigsrådet fra dette år kunne benytte et navnestempel, hvis han nægtede at underskrive beslutninger. Han var en god og elskværdig mand, der intellektuelt interesserede sig

for matematik og astronomi samt musik. Ved sin ligefremhed opnåede han en vis popularitet i befolkningen.

Gift 29. august 1744 på Drottningholm Slott ved Stockholm med:

Ane nr. 377

LUISE ULRIKE Prinzessin von Preussen, født 24. juli 1720 i Berlin, død 16. juli 1782 i Svartsjö ved Mälarn. Voksede op ved et modsætningsfyldt hof i Berlin, præget af forældrenes forhold. Hun havde gode evner og forstand, men også et



egenrådigt og heftigt temperament. I sine unge år mødte hun personligt Voltaire og begyndte en brevveksling med ham. Af ægtefællerne var hun den fremtrædende og ærgerrige og forsøgte gennem årene at få indført et stærkt monarkisk styre med oplyst enevælde, hvilket dog mislykkedes og blev helt udelukket efter det mislykkede statskup. Det forandrede hende fra den glade og overdådige fyrstinde til en hårdet person med et dybere syn på de politiske realiteter. I modsætning til manden forsøgte hun at genrejse kongemagten igen. Ikke mindst på grund af hende kom efterhånden en forsoning og et samarbejde i stand med stænderne og rigsrådet. Efter mandens død levede hun meget ensomt.

(Parret forekommer 2 gange – også som nr. 424-25).

DS1, tavle 93 og 156. DS2, tavle 118. SBL24. SDE1.

Ane nr. 378

FREDERIK V Konge af Danmark og Norge

og

Ane nr. 379

LOUISE Princess of Great Britain and Ireland

(Parret er identisk med nr. 134-35).

Ane nr. 380

KARL FRIEDRICH Grossherzog von Baden³³

(Han er identisk med nr. 92).

Gift 1^o 28. januar 1751 i Darmstadt med:

Ane nr. 381

KAROLINE Louise Prinzessin von Hessen-Darmstadt, født 11. juli 1723 i Darmstadt, død 8. april 1783 i Paris under en rejse i Frankrig. Havde stor interesse i at samle på ting og i blomstermaleri. Var sparsommelig, til tider indtil det latterlige.

(Parret forekommer 2 gange – også som nr. 428-29).

AT12, tavle 372. DS1, tavle 105 og 134.

Ane nr. 382

LUDWIG IX. Landgraf von Hessen-Darmstadt

og

Ane nr. 383

Henriette KAROLINE Christiane Louise Pfalzgräfin am Rhein zu Zweibrücken und Birkenfeld

(Parret er identisk med nr. 310-11).

Ane nr. 384

JEAN Bernadotte

og

Ane nr. 385

MARIE JEANNE de Laplace dite de Puccheu

(Parret er identisk med nr. 288-89).

Ane nr. 386

JEAN Saint-Jean

og

Ane nr. 387

MARIE d'Abbedie

(Parret er identisk med nr. 290-91).

Ane nr. 388

JOSEPH Clary

og

Ane nr. 389

FRANÇOISE Agnes Amauric

(Parret er identisk med 292-93).

Ane nr. 390

JOSEPH Ignace Somis

og

Ane nr. 391

CATHERINE Rose Soucheiron

(Parret er identisk med nr. 294-95).

Ane nr. 392

FRANÇOIS Comte de Beauharnais

og

Ane nr. 393

HENRIETTE Pylvart de Chastullé

(Parret er identisk med nr. 296-97).

Ane nr. 394

JOSEPH Gaspard de Tascher de la Pagerie

og

Ane nr. 395

ROSE Claire des Vergers de Sannois

(Parret er identisk med nr. 298-99).

Ane nr. 396

FRIEDRICH MICHAEL Pfalzgraf am Rhein zu Zweibrücken und Birkenfeld

og

Ane nr. 397

MARIA FRANZISKA Dorothea Christina Pfälzgräfin am Rhein zu Sulzbach

(Parret er identisk med nr 300-01).

Ane nr. 398

GEORG WILHELM Prinz von Hessen-Darmstadt

og

Ane nr. 399

Marie LUISE Albertine Gräfin von Leiningen-Dachsburg-Falkenburg in Heidesheim

(Parret er identisk med nr. 302-03).

Ane nr. 400

KARL AUGUST Fürst von Nassau-Weilburg 1719-1753, født 17. september 1685 i Weilburg, død 9. november 1753 samme sted. Kredsobest i den ober-rhienske kreds, kejserlig infanterigeneral. Støttede industri og håndværk og indførte en ny administration i landet.

Gift 17. august 1723 i Wiesbaden med:

Ane nr. 401

AUGUSTE FRIEDRIKE Prinzessin von Nassau-Idstein, født 27. august 1699 i Idstein, død 8. juni 1750 i Weilburg.

AT12, tavle 419. DS1, tavle 113a og 113b.

Ane nr. 402

WILHELM IV. Karl Heinrich Friso Graf von Nassau-Dietz, Prince d'Orange

og

Ane nr. 403

ANNE Princess of Great Britain and Ireland

(Parret er identisk med nr. 304-05).

Ane nr. 404

WILHELM LUDWIG Burggraf von Kirchberg, Graf zu Sayn-Hachenburg 1749-1751, født 30. maj 1709 i Farnroda, død 18. februar 1751 på Hachenburg.

Gift 19. juni 1744 i Dhaun med sin kusine (mesters datter):

Ane nr. 405

LUISE Gräfin von Salm, Wild- und Rheingräfin zu Dhaun, født 27. februar 1721 i Dhaun, død 23. december 1791 på Hachenburg.

DS4, tavle 104. FL4, tavle 75.

Ane nr. 406

HEINRICH XI. Fürst Reuss zu Greiz

1778-1800, Graf zu Obergreiz 1722-1778, zu Untergreiz 1768-1778, født 18. marts 1722 i Obergreiz, død 28. juni 1800 i Greiz. Kejserslig kammerherre og gehejmeråd. På grund af landets store gæld måtte han indkalde stænderforsamlinger, men var i stadig strid med disse. Afviklede til en vis grad gælden.³⁴

Gift 1^o 4. april 1743 i Köstritz med:

Ane nr. 407

KONRADINE Eleonora Isabella Gräfin Reuss zu Köstritz, født 22. december 1719 i Köstritz, død 2. februar 1770 på Schloss Burgk.

AT12, tavle 576. FL1, tavle 168 og 173.

Ane nr. 408

FRIEDRICH II. Eugen Herzog von Württemberg
og

Ane nr. 409

FRIEDRIKE Sophie Dorothea Markgräfin von Brandenburg-Schwedt
(Parret er identisk med nr. 178-79).

Ane nr. 410

KARL II. Wilhelm Ferdinand Herzog von Braunschweig und Lüneburg in Braunschweig 1780-1806, født 9. oktober 1735 i Wolfenbüttel, død 10. november 1806 i Ottensen ved Altona af sine sår fra slaget ved Jena. Preussisk general og 1763 guvernør i Halberstadt. Var godt uddannet og musikalsk anlagt, men meget afvisende over for filantropiske ideer, der herskede i tiden. For at forbedre landets finanser solgte han lejesoldater og indførte et lottospil, 1786 generalfeltmarskal og øverstbefalende i krigene mod Frankrig 1792-1793, men 1794 frataget kommandoen på grund af et uheldigt tilbageslag. Blev 1806 igen preussisk øverstbefalende, men fik atter et dårligt eftermæle i det ulykkelige dobbeltslag samme år ved Jena og Auerstädt, hvor han blev hårdt såret i hovedet. Han måtte bringes til neutral dansk grund i Ottensen og døde her af

sine sår.

Gift 16. januar 1764 i London med sit næstsøskendebarn:

Ane nr. 411

AUGUSTE Friederike Princess of Great Britain and Ireland, født 1. august 1737 i London, død 23. marts 1813 samme sted.

AT11, tavle 54. DS1, tavle 65 og 66. NDB11.

Ane nr. 412

ERNST FRIEDRICH III. Karl Herzog von Sachsen-Hildburghausen 1745-1780, født 10. juni 1727 i Königsberg, Franken, død 23. september 1780 i Seidenstadt. Var dårligt forberedt på regeringsmagten og havde ingen forståelse for indtægters og udgifters balance i statsregnskabet. Blev 1758 guvernør i København og udnævnt til generalløjtnant og chef for Holstenske Infanteriregiment og 1763 til general. Da han forlod København, måtte den danske regering betale hans private gæld. Førte sammen med en svoger et usædvanlig prægtigt hof og førte landet til statsbankerot 1769, hvorefter landet sattes under kejserlig administration. Hans børns opdragelse blev ved samme lejlighed overdraget stænderforsamlingen.³⁵

Gift 3^o 1. juli 1758 i Bayreuth med:

Ane nr. 413

ERNESTINE AUGUSTE Sophie Prinzessin von Sachsen-Weimar-Eisenach, født 4. januar 1740 i Weimar, død 10. juni 1786 i Hildburghausen.

AT11, tavle 276. DBLVI. DS1, tavle 49. FL1, tavle 47.

Ane nr. 414

KARL II. Grossherzog von Mecklenburg-Strelitz

og

Ane nr. 415

FRIEDRIKE Karoline Luise Prinzessin von Hessen-Darmstadt

(Parret er identisk med nr. 158-59).

- Ane nr. 416**
KARL III. WILHELM Markgraf von Baden-Durlach
 og
Ane nr. 417
MAGDALENE WILHELMINE Herzogin von Württemberg
 (Parret er identisk med nr. 368-69).
- Ane nr. 418**
JOHANN WILHELM FRISO Fürst von Nassau-Dietz, Prince d'Orange
 og
Ane nr. 419
MARIE LUISE Landgräfin von Hessen-Kassel
 (Parret er identisk med nr. 370-71).
- Ane nr. 420**
CHRISTIAN HEINRICH Geyer von Geyersberg
 og
Ane nr. 421
PHILIPPINE CHRISTIANE von Thümmel
 (Parret er identisk med nr. 372-73).
- Ane nr. 422**
JOHANN RUDOLPH Hedwiger, Graf von Sponeck
 og
Ane nr. 423
WILHELMINE LUISE von Hoff
 (Parret er identisk med nr. 374-75).
- Ane nr. 424**
ADOLF FRIEDRICH Konung av Sverige
 og
Ane nr. 425
LUISE ULRIKE Prinzessin von Preussen
 (Parret er identisk med nr. 376-77).
- Ane nr. 426**
FREDERIK V. Konge af Danmark og Norge
 og
Ane nr. 427
LOUISE Princess of Great Britain and Ireland
 (Parret er identisk med nr. 134-35).
- Ane nr. 428**
KARL FRIEDRICH Grossherzog von Baden
 og
Ane nr. 429
KAROLINE Louise Prinzessin von Hessen-Darmstadt
 (Parret er identisk med nr. 380-81).
- Ane nr. 430**
LUDWIG IX. Landgraf von Hessen-Darmstadt
 og
Ane nr. 431
Henriette KAROLINE Christiane Louise Pfalzgräfin am Rhein zu Zweibrücken und Birkenfeld
 (Parret er identisk med nr. 310-11).
- Ane nr. 432**
AUGUST WILHELM Prinz von Preussen
 og
Ane nr. 433
LUISE AMALIE Herzogin von Braunschweig und Lüneburg in Wolfenbüttel
 (Parret er identisk med nr. 306-07).
- Ane nr. 434**
LUDWIG IX. Landgraf von Hessen-Darmstadt
 og
Ane nr. 435
Henriette KAROLINE Christiane Louise Pfalzgräfin am Rhein zu Zweibrücken und Birkenfeld
 (Parret er identisk med nr. 310-11).
- Ane nr. 436**
KARL Ludwig Friedrich Prinz von Mecklenburg-Strelitz
 og
Ane nr. 437
ELISABETH ALBERTINE Prinzessin von Sachsen-Hildburghausen
 (Parret er identisk med nr. 234-35).

Ane nr. 438

GEORG WILHELM Prinz von Hessen-Darmstadt

og

Ane nr. 439

Marie LUISE Albertine Gräfin von Leiningen-Dachsburg-Falkenburg in Heidesheim

(Parret er identisk med nr. 302-03).

Ane nr. 440

ERNST AUGUST II. Konstantin Herzog von Sachsen-Weimar-Eisenach 1748-1758, født 2. juni 1737 i Weimar, død 28. maj 1758 samme sted af svindsot. Var udviklingsmæssigt tilbagestående, men blev 1755 proforma erklæret for myndig, havde en barnagtig kærlighed til musik og militærvæsen.

Gift 16. marts 1756 i Braunschweig med:

Ane nr. 441

ANNA AMALIE Herzogin von Braunschweig und Lüneburg in Braunschweig, født 24. oktober 1739 i Wolfenbüttel, død 10. april 1807 i Weimar. En af de største kvindeskikkelser i tysk historie, højt uddannet og energisk og med et vindende væsen, under hende blev Weimar et europæisk kulturcenter. (Parret forekommer 2 gange – også som nr. 488-89).

AT11, tavle 264. DS1, tavle 46 og 66.

Ane nr. 442

LUDWIG IX. Landgraf von Hessen-Darmstadt

og

Ane nr. 443

Henriette KAROLINE Christiane Louise Pfalzgräfin am Rhein zu Zweibrücken und Birkenfeld

(Parret er identisk med nr. 310-11).

Ane nr. 444

Karl PETER III. Ulrich Czar af Rusland

og

Ane nr. 445

KATHARINA II. Czarina af Rusland

(Parret er identisk med nr. 176-77).

Ane nr. 446

FRIEDRICH II. Eugen Herzog von Württemberg

og

Ane nr. 447

FRIEDERIKE Sophie Dorothea Markgräfin von Brandenburg-Schwedt

(Parret er identisk med nr. 178-79).

Ane nr. 448

FRANZ JOSIAS Herzog von Sachsen-Coburg-Saalfeld

og

Ane nr. 449

ANNA SOPHIE Prinzessin von Schwarzburg-Rudolstadt

(Parret er identisk med nr. 286-87).

Ane nr. 450

FERDINAND ALBRECHT II. Herzog von Braunschweig und Lüneburg in Wolfenbüttel

og

Ane nr. 451

ANTOINETTE AMALIE Herzogin von Braunschweig und Lüneburg in Wolfenbüttel

(Parret er identisk med nr. 282-83).

Ane nr. 452

HEINRICH XXIX. Graf Reuss zu Ebersdorf 1711-1747, født 21. juli 1699 i Ebersdorf, død 22. maj 1747 i Herrnhag. Grundlagde brødremenigheden i Ebersdorf og var salmedigter.

Gift 7. september 1721 i Castell med:

Ane nr. 453

SOPHIE THEODORA Gräfin zu Castell-Remlingen, født 12. maj 1703 i Castell, død 8. januar 1777 i Herrnhut.

(Parret forekommer 2 gange – også som nr. 476-77).

AT12, tavle 580. DS16, tavle 125. FL1, tavle 172.

Ane nr. 454

GEORG AUGUST Graf von Erbach-Schönberg 1718-1758, Graf zu Erbach-Fürstenau 1717-1718, født 17. juni 1691 på Waldenburg i Württemberg, død 29. marts 1758 i König im Odenwald (bror til nr. 1650).

Gift 15. december 1719 i Gedern med:

Ane nr. 455

FERDINANDE HENRIETTE Gräfin zu Stolberg-Gedern, født 2. oktober 1699 i Gedern, død 31. januar 1750 i König im Odenwald.

(Parret forekommer 2 gange – også som nr. 478-79).

DS5, tavle 8. FL4, tavle 56.

Ane nr. 456

FRIEDRICH III. Herzog von Sachsen-Gotha-Altenburg 1732-1772, født 14. april 1699 i Gotha, død 10. marts 1772 samme sted. Holdt, ligesom faderen og bedstefaderen, stort hof (hvilket medførte stor gæld) og finansierede det ved at sælge lejesoldater, bl.a. til England. Stor musikelsker med et af Europas bedste hofkapeller med den böhmiske musiker Georg Benda som hofkapelmester.

Gift 17. september 1729 i Gotha med sin kusine (fasters datter):

Ane nr. 457

LUISE DOROTHEA Herzogin von Sachsen-Meiningen, født 10. august 1710 i Coburg, død 22. oktober 1767 i Gotha. En af de betydeligste og lærdeste kvinder i de tyske fyrstehuse, korresponderede bl.a. med Voltaire og Rousseau og havde stor indflydelse ved hoffet. Hun var religiøs meget tolerant og støttede bl.a. hernnhutterne ved etablering af en by, Neudietendorf, til dem.

AT11, tavle 270. DS1, tavle 47 og 48. DS3-1, tavle 270.

NDB5.

Ane nr. 458

ANTON ULRICH Herzog von Sachsen-Meiningen 1746-1763, født 22. oktober

1687 i Meiningen, død 27. januar 1763 i Frankfurt am Main. Fik en god uddannelse indenfor historie, numismatik, litteratur og statsret. En flittig arbejder, der var sparsommelig i private sager, men lidenskabelig og hæmningsløs ødsel, når det gjaldt hans hobbyer med kunst, mønter og støtte til kunstnere. Indtil 1714 pfalz-neuburgsk general i Nederlandene i krigen mod Frankrig. Oprettede en porcelænsfabrik i Limbach og et saltværk.³⁶

Gift 26. september 1750 i Homburg vor der Höhe med:

Ane nr. 459

CHARLOTTE AMALIE Landgräfin von Hessen-Philippsthal, født 11. august 1730 på Philippsthal, død 7. september 1801 i Meiningen.

AT11, tavle 272. DS1, tavle 48 og 102.

Ane nr. 460

LUDWIG Erbprinz von Mecklenburg-Schwerin

og

Ane nr. 461

CHARLOTTE Sophie Prinzessin von Sachsen-Coburg-Saalfeld

(Parret er identisk med nr. 142-43).

Ane nr. 462

JOHANN AUGUST Prinz von Sachsen-Gotha-Altenburg

og

Ane nr. 463

LUISE Gräfin Reuss zu Schleiz

(Parret er identisk med nr. 322-23).

Ane nr. 464

GEORGE II. Augustus King of Great Britain and Ireland, Kurfürst von Hannover

og

Ane nr. 465

Wilhelmine Charlotte CAROLINE Markgräfin von Brandenburg-Ansbach

(Parret er identisk med nr. 266-67).

Ane nr. 466

FRIEDRICH II. Herzog von Sachsen-Gotha-Altenburg 1707-1732, Herzog von Sachsen-Gotha 1691-1707, født 28. juli 1676 i Gotha, død 23. marts 1732 i Altenburg. Var kendt som mæcen og for et prægtig hof, hvorved statskassen fattedes penge, fortsatte faderens politik med at sælge lejesoldater til andre fyrster. Var franskororienteret og sluttede 1701 forbund med Frankrig, men blev tvunget, under trussel om lysning i rigets aftalen. Tog aktivt del i forvaltningen af sit land og udstedte mange forordninger.

Gift 7. februar 1696 i Gotha med sin kusine (mosters datter):

Ane nr. 467

MAGDALENE AUGUSTE Prinzessin von Anhalt-Zerbst, født 13. oktober 1679 i Zerbst, død 11. oktober 1740 i Gotha.

(Parret forekommer 5 gange – også som nr. 644-45, nr. 912-13, nr. 924-25 og nr. 1646-47).

AT11, tavle 269. DS1, tavle 47 og 79.

Ane nr. 468

ADOLF FRIEDRICH II. Herzog von Mecklenburg-Strelitz 1701-1708, født 19. oktober 1658 i Grabow, død 12. maj 1708 i Strelitz. Ønskede del i regeringsmagten, men affandt sig med en pengesum og gik i brandenburgsk tjeneste. Blev af sin første svigerfar tildelt Mirow, Nemerow og Strelitz som apanage, men førte 1695 en arvekrig mod Mecklenburg-Güstrow og tildeltes 1701 Strelitz og Ratzeburg som rigsfyrstendømme.³⁷

(I sit 1. ægteskab forekommer han 3 gange – som nr. 570, nr. 1282 og nr. 1842).

Gift 3^o 10. juni 1705 i Strelitz med:

Ane nr. 469

Christiane EMILIE Antonie Prinzessin von Schwarzburg-Sondershausen, født 13. marts 1681 i Schwarzburg, død 1.

november 1751 i Mirow.

(Parret forekommer 8 gange – også som nr. 632-33, nr. 664-65, nr. 728-29, nr. 872-73, nr. 968-69, nr. 1016-17 og nr. 1656-57).

AT12, tavle 497. DS1, tavle 140. FL1, tavle 161.

Ane nr. 470

ERNST FRIEDRICH I. Herzog von Sachsen-Hildburghausen 1715-1724, født 21. august 1681 i Arolsen, død 9. marts 1724 i Hildburghausen. Var først i nederlandsk tjeneste og kæmpede mod Sverige i Store nordiske Krig (1700-1721), derefter kejserlig general og 1721 generalfeltmarskal. Etablerede en hæmningsløs pragtssyge og ødselhed og øgede landets gæld i betragtelig grad, hvorfor han solgte det fra moderen arvede herskab Culemburg i Nederlandene.

Gift 4. februar 1704 i Erbach med sit næstsøskendebarn:

Ane nr. 471

SOPHIE ALBERTINE Gräfin von Erbach-Erbach, født 30. juli 1683 i Erbach, død 4. september 1742 i Eisfeld.

(Parret forekommer 9 gange – også som nr. 634-35, nr. 666-67, nr. 730-31, nr. 874-75, nr. 970-71, nr. 1018-19, nr. 1648-49 og nr. 1658-59).

AT11, tavle 275. DS1, tavle 49. DS5, tavle 4.

Ane nr. 472

FRANZ JOSIAS Herzog von Sachsen-Coburg-Saalfeld

og

Ane nr. 473.

ANNA SOPHIE Prinzessin von Schwarzburg-Rudolstadt

(Parret er identisk med nr. 286-87).

Ane nr. 474

FERDINAND ALBRECHT II. Herzog von Braunschweig und Lüneburg in Wolfenbüttel

og

Ane nr. 475

ANTOINETTE AMALIE Herzogin von

Braunschweig und Lüneburg in Wolfenbüttel

(Parret er identisk med nr. 282-83).

Ane nr. 476

HEINRICH XXIX. Graf Reuss zu Ebersdorf

og

Ane nr. 477

SOPHIE THEODORA Gräfin zu Castell-Remlingen

(Parret er identisk med nr. 452-53).

Ane nr. 478

GEORG AUGUST Graf von Erbach-Schönberg

og

Ane nr. 479

FERDINANDE HENRIETTE Gräfin von Stolberg-Gedern

(Parret er identisk med nr. 454-55).

Ane nr. 480

AUGUST WILHELM Prinz von Preussen

og

Ane nr. 481

LUISE AMALIE Herzogin von Braunschweig und Lüneburg in Wolfenbüttel

(Parret er identisk med nr. 306-07).

Ane nr. 482

LUDWIG IX. Landgraf von Hessen-Darmstadt

og

Ane nr. 483

Henriette KAROLINE Christiane Louise Pfalzgräfin am Rhein zu Zweibrücken und Birkenfeld

(Parret er identisk med nr. 310-11).

Ane nr. 484

KARL Ludwig Friedrich Prinz von Mecklenburg-Strelitz

og

Ane nr. 485

ELISABETH ALBERTINE Prinzessin von Sachsen-Hildburghausen

(Parret er identisk med nr. 234-35).

Ane nr. 486

GEORG WILHELM Prinz von Hessen-Darmstadt

og

Ane nr. 487

Marie LUISE Albertine Gräfin von Leiningen-Dachsburg-Falkenburg in Heidesheim

(Parret er identisk med nr. 302-03).

Ane nr. 488

ERNST AUGUST II. Konstantin Herzog von Sachsen-Weimar-Eisenach

og

Ane nr. 489

ANNA AMALIE Herzogin von Braunschweig und Lüneburg in Braunschweig

(Parret er identisk med nr. 440-41).

Ane nr. 490

LUDWIG IX. Landgraf von Hessen-Darmstadt

og

Ane nr. 491

Henriette KAROLINE Christiane Louise Pfalzgräfin am Rhein zu Zweibrücken und Birkenfeld

(Parret er identisk med nr. 310-11).

Ane nr. 492

Karl PETER III. Ulrich Czar af Rusland

og

Ane nr. 493

KATHARINA II. Czarina af Rusland

(Parret er identisk med nr. 176-79).

Ane nr. 494

FRIEDRICH II. Eugen Herzog von Württemberg

og

Ane nr. 495

FRIEDERIKE Sophie Dorothea Markgräfin von Brandenburg-Schwedt

(Parret er identisk med nr. 178-79).

Ane nr. 496

LEOPOLD II. Maximilian Fürst von An-

halt-Dessau 1747-1751, født 25. marts 1700 i Dessau, død 16. december 1751 samme sted. Ligesom faderen i preussisk militærtjeneste, oberstløjtnant og 1717 oberst i slaget mod tyrkerne ved Beograd, 1735 som generalløjtnant øverstbefalende for det preussiske korps mod Frankrig i Den polske Arvefølgekrig, senere generalfeltmarskal. Regerede enevældigt og fremmede levestandarden i landet.

Gift 25. maj 1737 i Bernburg med:

Ane nr. 497

Gisela AGNES Prinzessin von Anhalt-Köthen, født 21. september 1722 i Köthen, død 20. april 1751 i Dessau.
AT12, tavle 452. DS1, tavle 74 og 78.

Ane nr. 498

HEINRICH FRIEDRICH Markgraf von Brandenburg-Schwedt 1771-1788, født 21. august 1709 i Berlin, død 12. december 1788 samme sted. Preussisk general. Han voksede op sammen med den preussiske konge Friedrich der Grosse og var dennes betroede medarbejder.

Gift 13. februar 1739 i Dessau med sin kusine (morbrors datter):

Ane nr. 499

LEOPOLDINE MARIE Prinzessin von Anhalt-Dessau, født 8. december 1716 i Dessau, død 27. januar 1782 i Kolberg.
AT11, tavle 307. DS1, tavle 74 og 155.

Ane nr. 500

FRIEDRICH IV. Karl Ludwig Wilhelm Landgraf von Hessen-Homburg 1746-1751, født 15. april 1724 i Braunfels, død 7. februar 1751 i Homburg vor der Höhe. Preussisk oberstløjtnant.

Gift 10. oktober 1746 i Hungen med sin kusine (morbrors datter):

Ane nr. 501

ULRIKE LUISE Prinzessin zu Solms-Braunfels, født 1. maj 1731 i Hungen, død 12. September 1792 i Homburg vor der Höhe.

AT12, tavle 401. DS1, tavle 107. FL5, tavle 78.

Ane nr. 502

LUDWIG IX. Landgraf von Hessen-Darmstadt

og

Ane nr. 503

Henriette KAROLINE Christiane Louise Pfalzgräfin am Rhein zu Zweibrücken und Birkenfeld

(Parret er identisk med nr. 310-11).

Ane nr. 504

AUGUST WILHELM Prinz von Preussen

og

Ane nr. 505

LUISE AMALIE Herzogin von Braunschweig und Lüneburg in Wolfenbüttel

(Parret er identisk med nr. 306-07).

Ane nr. 506

LUDWIG IX. Landgraf von Hessen-Darmstadt

og

Ane nr. 507

Henriette KAROLINE Christiane Louise Pfalzgräfin am Rhein zu Zweibrücken und Birkenfeld

(Parret er identisk med nr. 310-11).

Ane nr. 508

KARL Ludwig Friedrich Prinz von Mecklenburg-Strelitz

og

Ane nr. 509

ELISABETH ALBERTINE Prinzessin von Sachsen-Hildburghausen

(Parret er identisk med nr. 234-35).

Ane nr. 510

GEORG WILHELM Prinz von Hessen-Darmstadt

og

Ane nr. 511

Marie LUISE Albertine Gräfin von Leiningen-Dachsburg-Falkenburg in Heidesheim

(Parret er identisk med nr. 302-03).

9. generation - tip⁶oldeforældre

Ane nr. 512

FRIEDRICH LUDWIG Herzog von Schleswig-Holstein-Sonderburg-Beck 1719-1728, født 6. april 1653 på godset Beck i Westfalen, død 7. marts 1728 i Königsberg. I ung alder i brandenburgsk militærtjeneste, hvor han 1676 blev oberst og 1686 generalmajor. Den danske konge Christian V tilbød ham at træde i dansk militærtjeneste, men han afslog, da han følte sig knyttet til Brandenburg og Preussen. 1690 udnævnt til general-løjtnant og 1693 preussisk guvernør i Königsberg. Deltog med preussiske lejetropper i Den spanske Arvefølgekrig, bl.a. i slaget ved Malplaquet. 1713 preussisk generalfeltmarskal, medlem af Gehejmekrigsrådet og havde stor indflydelse på den militære udvikling i Preussen-Brandenburg.

Gift 1. januar 1685 på Augustenborg Slot med sin kusine (farbrors datter):

Ane nr. 513

LUISE CHARLOTTE Prinzessin von Schleswig-Holstein-Sonderburg-Augustenburg, født 13. april 1658 på Augustenborg Slot, død 2. maj 1740 i Königsberg.

(Parret forekommer 5 gange – også som nr. 518-19, nr. 3310-11, nr. 3526-27 og nr. 3910-11).

DBL7. DS1, tavle 87 og 88.

Ane nr. 514

PHILIPP Landgraf von Hessen-Philippsthal 1685-1721, født 14. december 1655 i Kassel, død 18. juni 1721 i Aachen. Hessisk general. Tildelt Kloster Kreuzberg med Herleshausen som apenage og byggede slottet Philippsthal.

Gift 16. april 1680 i Kassel med:

Ane nr. 515

KATHARINA AMALIE Gräfin zu Solms-Laubach, født 26. december 1654 i Laubach, død 26./27. april 1736 i Scheveningen.

(Parret forekommer 2 gange – også som nr. 1836-37).

AT12, tavle 393. DS1, tavle 102. FL5, tavle 80.

Ane nr. 516

ALEXANDER Burggraf und Graf zu Dohna-Schlobitten, født 5. februar 1661 i Geneve, Schweiz, død 25. februar 1728 i Königsberg. Overhofmester og guvernør for Kurprinz Friedrich Wilhelm (I.) von Brandenburg 1695-1703, chef for det preussiske statsministerium i Königsberg, preussisk generalfeltmarskal.³⁸

Gift 1^o 10. september 1684 i Neukloster, Wismar, med sin kusine (farbrors datter):

Ane nr. 517

AMALIE LOUISE Burggräfin und Gräfin zu Dohna-Carwinden, født 20. juli 1661 i Stockholm, død 2. april 1724 i Königsberg.

GHG10, side 78f og 124f.

Ane nr. 518

FRIEDRICH LUDWIG Herzog von Schleswig-Holstein-Sonderburg-Beck

og

Ane nr. 519

LUISE CHARLOTTE Prinzessin von Schleswig-Holstein-Sonderburg-Augustenburg

(Parret er identisk med nr. 512-513).

Ane nr. 520

GEORG ADAM Graf von Schlieben, født 10. august 1647 på Gerdauen, død 12. maj 1719 i Königsberg. Ejede godset Sanditten, arvekommandant på Gerdauen, Nordenburg og Klingbeck, preussisk overforst- og landjægermester, ophøjet i preussisk grevstand 1718.

Gift i februar 1676 på Schrombehnen(?) med

Ane nr. 521

ELEONORA CHRISTINA Freiin von Oelsen, født 17 oktober 1653 på Schrom-

behnen, død 12. juli 1713 i Königsberg.
SKS, tavle 16.

Ane nr. 522

ALBRECHT CHRISTOPH Graf Finck von Finckenstein, født 17. august 1661 på Schönberg(?), død 11. juli 1730 på Schönberg. Preussisk tribunalråd, ejede godserne Schönberg og Raudnitz i Pommern.

Gift 4. januar 1696 i Königsberg med:

Ane nr. 523

ARNOLDA CHARLOTTE Freiin von Kreytzen (Creytzen), født 16. maj 1673 på Kapsitten(?), død 2. juli 1749 på Schönberg.

SKS, tavle 16. FIN, del 1, side 136ff.

Ane nr. 524

AHASVERUS Gerhard Graf von Lehn-dorff, født 9. februar 1637 på Steinort, død 14. februar 1688 i Königsberg. Oberburggraf i hertugdømmet Preussen, kurfyrstelig brandenburgsk kammerherre, dansk generalløjtnant (se nærmere omtale i afsnittet *Personer i og omkring forslægten*).³⁹

Gift 3^o 2. maj 1683 i Königsberg med:

Ane nr. 525

MARIE ELEONORE Gräfin von Dönhoff, født 5. marts 1664 i Königsberg, død 12. april 1723 på Steinort.

SKS, tavle 16. EDDA, bind 1. WH.

Ane nr. 526

HEINRICH von Wallenrodt, født 6. januar 1656 på Pogirmen, død 19. marts 1702 på Ragnit. Kommandant på Ragnit. Ejede godset Landkeim.

Gift 24. maj 1696 på Landkeim(?) med:

Ane nr. 527

MARIE KATHARINA von Podewils, født 4. oktober 1672 i Königsberg, død 20. december 1738 på Landkeim.

SKS, tavle 16. EDDA, bind 1. EMK, tavle XV.

Ane nr. 528

KARL Landgraf von Hessen-Kassel 1670-1730, født 3. august 1654 i Kassel, død 23. marts 1730 samme sted. Var meget kunst- og musikinteresseret, oprettede et kunstkammer i Kassel med alle former for kunstgenstande og rariteter, bl.a. fra en tidligere Italiens-rejse, selv spillede han på instrumentet viola di gamba ("knæviolin") og ofrede store summer på musikkapeller, sangere og sangerinder. Som den første tyske fyrste solgte han lejesoldater til andre lande, grundlagde derved slægtens store rigdomme, tog imod mange franske huguenotter, til hvem han byggede en ny bydel, Kassel-Neustadt.

Gift 21. maj 1673 i Kassel med sin kusine (mosters datter):

Ane nr. 529

MARIE AMALIE Prinzessin von Kurland, født 12. juni 1653 i Mitau, død 16. juni 1711 i Weilmünster.

(Parret forekommer 8 gange – også som nr. 544-45, nr. 742-43 nr. 838-39, nr. 1218-19, nr. 1610-11, nr. 3046-47 og nr. 3430-31).

ADB14. AT12, tavle 384. DS1, tavle 99 og 159b. NDB11.

Ane nr. 530

MORITZ WILHELM Herzog von Sachsen-Zeitz 1681-1718, født 12. marts 1664 på Schloss Moritzburg ved Zeitz, død 15. november 1718 i Weida.

Gift 5. juni 1689 i Potsdam med:

Ane nr. 531

MARIA AMALIE Markgräfin von Brandenburg, født 16. november 1670 i Cölln an der Spree, død 17. november 1739 på Schloss Schleusingen (halvsøster til nr. 1224).⁴⁰

(Parret forekommer 2 gange – også som nr. 546-47).

DS1, tavle 45 og 155.

Ane nr. 532

GEORGE I Louis King of Great Britain and Ireland 1714-1727, (GEORG LUD-

WIG) Kurfürst von Hannover 1698-1727, født 28. maj 1660 i Osnabrück, død 11. juni 1727 samme sted. 1707-10 øverstkommanderende for de tyske rigsstyrker mod Frankrig i Den spanske Arvefølgekrig. Efter 16 år som kurfyrste af



Hannover arvede han som nærmeste protestantiske arving 1714 Storbritannien og Irland, hvor *Act of Settlement* siden 1701 havde hindret katolikkers (og derved huset Stuarts) arveret. Han var dog mest interesseret i sit tyske kurfyrstendømme og lærte aldrig at tale engelsk, interesserede sig udelukkende for udenrigspolitik, så kongemagtens indflydelse på indenrigspolitikken svækkedes. Efter 12 års ægteskab lod han sig skille på grund af hustruens utroskab og havde derefter indflydelsesrige elskerinder.

Gift 21. november 1682 i Celle (skilt 1694) med sin kusine (farbrors datter):

Ane nr. 533

SOPHIE DOROTHEA Herzogin von Braunschweig und Lüneburg in Celle (efter skilsmissen kaldet Prinzessin von Ahlden efter det slot, hvor hun boede),

født 15. september 1666 i Celle, død 13. november 1726 på Schloss Ahlden. Havde et forhold til en berygtet tysk kvindebedårer, grev von Königsmarck, hvilket førte til skilsmissen. Var en lærd og musikalsk person.

(Parret forekommer 27 gange – også som nr. 540-41, nr. 548-49, nr. 928-29, nr. 1220-21, nr. 1226-27, nr. 1234-35, nr. 1250-51, nr. 1314-15, nr. 1438-39, nr. 1442-43, nr. 1510-11, nr. 1516-17, nr. 1612-13, nr. 1702-03, nr. 1708-09, nr. 1730-31, nr. 1922-23, nr. 2018-19, nr. 2622-23, nr. 3278-79, nr. 3286-87, nr. 3288-89, nr. 3534-35, nr. 3582-83, nr. 3918-19 og nr. 3966-67).

AT11, tavle 57 og 59; DS1, tavle 65. NDB6. SDE7.

Ane nr. 534

JOHANN FRIEDRICH Markgraf von Brandenburg-Ansbach 1667-1686, født 18. oktober 1654 i Ansbach, død 1. april 1686 samme sted (bror til nr. 713 og 1209). Romanforfatter under pseudonymet Isidor Fidelis, en dygtig og elsket regent.⁴¹

(I sit 1. ægteskab forekommer han 23 gange – som nr. 2422, nr. 2486, nr. 2518, nr. 2550, nr. 2646, nr. 2678, nr. 2902, nr. 2934, nr. 3054, nr. 3062, nr. 3190, nr. 3438, nr. 3446, nr. 3478, nr. 3510, nr. 3542, nr. 3862, nr. 3894, nr. 3926, nr. 4022, nr. 4054, nr. 4086 og nr. 6646).

Gift 2^o 14. november 1681 i Eisenach med:

Ane nr. 535

Erdmuth ELEONORA Luise Prinzessin von Sachsen-Eisenach, født 13. april 1662 på Schloss Friedewald ved Eisenach, død 9. september 1696 på Schloss Pretzsch i Sachsen.⁴²

(Parret forekommer 9 gange – også som nr. 542-43, nr. 550-51, nr. 930-31, nr. 1222-23, nr. 1518-19, nr. 1614-15, nr. 1710-11 og nr. 3290-91).

AT11, tavle 319; DS1, tavle 44 og 149a.

Ane nr. 536

FREDERIK IV Konge af Danmark og Norge 1699-1730, født 11. oktober 1671 i København, død 12. oktober 1730 i Odense. Frederiks uddannelsesmæssige baggrund var ringe, men han bestræbte sig flittigt på selv at lede statens styrelse, udnævnte personligt embedsmændene og indførte en ugentlig audienstid for alle undersåtter. Hans regeringstid var



præget af krig og konflikt med Sverige om hertugdømmet Gottorp og bestræbelser på at generobre Skånelandene fra Sverige. Efter en truende krig mod Sverige og Gottorp vindes 1720 den gottorpske andel af Slesvig. En dansk landgang i Skåne endte katastrofalt, og Frederik var som øverstbefalende ikke uden skyld deri. Han var meget interesseret i bygningskunst og lod bl.a. Frederiksborg Slot og Fredensborg bygge efter sydeuropæisk inspiration. Frederik havde gennem tiden flere elskerinder, hvoraf to blev gift med ham til venstre hånd. Den sidste, Anna Sophie Reventlow, blev dagen efter dronning Louises bisættelse 1721 tillige viet til ham til højre hånd og kort efter kronet som dronning. Dette sidste forhold vakte forargelse og

bragte ham i modsætningsforhold til andre familiemedlemmer, bl.a. tronfølgeren Christian (VI). Forholdet til Anna Sophie var meget lykkeligt, hun fødte ham flere børn, der dog alle døde som små. Dette og tiltagende sygdom førte til at kongeparret efterhånden nærmede sig pietismen. Var vel den konge, der kom tættest på at realisere Kongelovens ideal om personlig kongelig enevælde. Undertiden kunne han dog have tendens til at lade omhuen for de administrative detaljer overskygge storpolitikken.⁴³

Gift 1^o 5. december 1695 i København med:

Ane nr. 537

LUISE Herzogin von Mecklenburg-Güstrow, født 28. juli 1667 i Güstrow, død 15. marts 1721 i København. Blev som dronning tilsidesat af kongen, der havde



elskerinder, og hendes bitterhed gav undertiden anledning til pinlige scener, i øvrigt søgte hun trøst i pietismen.

(Parret forekommer 4 gange – også som nr. 560-61, nr. 1512-13 og nr. 1704-05). DS1, tavle 85 og 139. SDE7. SDE12.

Ane nr. 538

CHRISTIAN HEINRICH Markgraf von Brandenburg-Kulmbach 1666-1708, født 29. juli 1661 i Bayreuth, død 5. april 1708 i Weferlingen.

Gift 14. august 1687 på Schloss Obersulzbürg med:

Ane nr. 539

SOPHIE CHRISTIANA Gräfin von Wolfstein, Freiin zu Obersulzbürg, født 24. oktober 1667 i Sulzbürg, død 23. august 1737 på Fredensborg Slot.

(Parret forekommer 7 gange – også som nr. 562-63, nr. 1514-15, nr. 1706-07, nr. 3308-09, nr. 3524-25 og nr. 3908-09).
DS1, tavle 160. DS16, tavle 92.

Ane nr. 540

GEORGE I Louis King of Great Britain and Ireland, Kurfürst von Hannover

og

Ane nr. 541

SOPHIE DOROTHEA Herzogin von Braunschweig und Lüneburg in Celle
(Parret er identisk med nr. 532-33).

Ane nr. 542

JOHANN FRIEDRICH Markgraf von Brandenburg-Ansbach

og

Ane nr. 543

Erdmuthe ELEONORA Luise Prinzessin von Sachsen-Eisenach
(Parret er identisk med nr. 534-35).

Ane nr. 544

KARL Landgraf von Hessen-Kassel

og

Ane nr. 545

MARIE AMALIE Prinzessin von Kurland
(Parret er identisk med nr. 528-29).

Ane nr. 546

MORITZ WILHELM Herzog von Sachsen-Zeitz

og

Ane nr. 547

MARIA AMALIE Markgräfin von Bran-

denburg.

(Parret er identisk med nr. 530-31).

Ane nr. 548

GEORGE I Louis King of Great Britain and Ireland, Kurfürst von Hannover

og

Ane nr. 549

SOPHIE DOROTHEA Herzogin von Braunschweig und Lüneburg in Celle
(Parret er identisk med nr. 532-33).

Ane nr. 550

JOHANN FRIEDRICH Markgraf von Brandenburg-Ansbach

og

Ane nr. 551

Erdmuthe ELEONORA Luise Prinzessin von Sachsen-Eisenach
(Parret er identisk med nr. 534-35).

Ane nr. 552

WILHELM HEINRICH Fürst von Nassau-Usingen 1702-1718, født 2. maj 1684 i Bergen op Zoom, død 14. februar 1718 i Usingen. Nederlandske oberst, var syg og svagelig.

Gift 16. april 1706 i Dillenburg med:

Ane nr. 553

CHARLOTTE AMALIE Prinzessin von Nassau-Dillenburg, født 13. juni 1680 i Dillenburg, død 11. oktober 1738 i Biebrich. Regerede på sin mands vegne og virkede stærkt for ordentlige finanser og forvaltning samt justits- og skolevæsen.

AT12, tavle 417. DS1, tavle 112b og 118.

Ane nr. 554

JOHANN WILHELM Herzog von Sachsen-Eisenach 1698-1729, født 17. oktober 1666 på Schloss Friedewald ved Eisenach, død 4. januar 1729 i Eisenach. Indtil 1709 i nederlandske tjeneste som oberst. Efter sin regeringstiltrædelse opbyggede han skolevæsenet med gymnasium og teologisk seminarium. Pietistisk og fromt indstillet, skrev betragtninger

over bibeltekster. Senere kejserlig general.⁴⁴

(I sit 2° ægteskab forekommer han 1 gang – som nr. 1838).

Gift 3° 28. juli 1708 i Weissenfels med:

Ane nr. 555

MAGDALENE SIBYLLE Prinzessin von Sachsen-Weissenfels, født 3. september 1673 i Halle, død 28. november 1726 i Eisenach.

AT11, tavle 267. DS1, tavle 44 og 45.

Ane nr. 556

JOHANN KARL AUGUST Graf von Leiningen-Dachsburg-Falkenburg in Heidesheim 1672-1698, født 19. marts 1662 i Broich an der Ruhr, død 3. november 1698 samme sted.

Gift 3. december 1685 i Babenhausen med:

Ane nr. 557

JOHANNA MAGDALENE Gräfin von Hanau-Lichtenberg, født 18. december 1660 i Bischofsheim am hohen Steg, død 21. august 1715 i Hanau (søster til nr. 1210).

(Parret forekommer 10 gange – også som nr. 1212-13, nr. 1276-77, nr. 1340-41, nr. 1468-69, nr. 1596-97, nr. 1756-57, nr. 1948-49, nr. 2044-45 og nr. 3324-25).

DS4, tavle 28. DS16, tavle 161.

Ane nr. 558

LUDWIG Graf zu Solms-Rödelheim und Assenheim 1696-1716, født 27. september 1664 i Rödelheim, død 5. december 1716 samme sted. Kurbrandenborgsk generalmajor.

Gift 12. januar 1696 i Hamburg med:

Ane nr. 559

CHARLOTTE SIBYLLE Grevinde Ahlefeldt, født 21. august 1672 i København, død 17. februar 1726 i Frankfurt am Main (halvsøster til nr. 1619).

(Parret forekommer 10 gange – også som nr. 1214-15, nr. 1278-79, nr. 1342-

43, nr. 1470-71, nr. 1598-99, nr. 1758-59, nr. 1950-51, nr. 2046-47, nr. 3326-27).

FL5, tavle 87a. DA1982, side 683.

Ane nr. 560

FREDERIK IV Konge af Danmark og Norge

og

Ane nr. 561

LUISE Herzogin von Mecklenburg-Güstrow

(Parret er identisk med nr. 536-37).

Ane nr. 562

CHRISTIAN HEINRICH Markgraf von Brandenburg-Kulmbach

og

Ane nr. 563

SOPHIE CHRISTINE Gräfin von Wolfstein, Freiin von Obersulzbürg

(Parret er identisk med nr. 538-39).

Ane nr. 564

FERDINAND ALBRECHT I. Herzog von Braunschweig und Lüneburg in Bevern 1666-1687, født 22. maj 1636 i Braunschweig, død 23. april 1687 i Bevern. Blev opdraget under streng overvågning af faderen og dennes rådgivere og var meget lært og sprogbevaget. Efter vielsen tildelt slottet Bevern med tilhørende jurisdiktion som apanage samt et sjældent og kortbart indbo af faderens mod at give afkald på regeringsmagten. Slottet blev samlingssted for alle former for kunstgenstande, bøger og malerier, bl.a. fra hans mange rejser i de yngre dage. Han førte et rastløst liv sammen med forfattere og musikere og var selv forfatter til åndelige sange, som han skrev på vægge og døre på mange forskellige sprog. Ved arvedelingen følte han sig forfordelt af sine ældre halvbrødre, hvilket bevirkede en sygelig mistænksomhed overfor alle og også overfor hustruen, der engang måtte flygte til halvbrødrene. En kommando af

soldater blev sendt til Bevern for bringe ro og for at rydde et trykkeri, han havde indrettet til smædeskrifter mod halvbrødrene. Han brugte dog også trykkeriet til at udgive egne værker. Da to af hans børn døde som små, rettede han mistanke om giftmord mod den lokale apoteker. Hans store samling af kunstgenstande danner grundstammen i den senere hertugelige samling på slottet i Braunschweig.

Gift 25. november 1667 i Eschwege med:

Ane nr. 565

CHRISTINE Landgräfin von Hessen-Eschwege, født 30. oktober 1648 i Kassel, død 18. marts 1702 i Bevern.

(Parret forekommer 14 gange – også som nr. 900-01, nr. 948-49, nr. 1228-29, nr. 1236-37, nr. 1252-53, nr. 1316-17, nr. 1444-45, nr. 1732-33, nr. 1924-25, nr. 2020-21, nr. 3280-81, nr. 3528-29 og nr. 3912-13).

ABD6. AT11, tavle 53. DS1, tavle 64 og 98.

Ane nr. 566

LUDWIG RUDOLF Herzog von Braunschweig und Lüneburg in Wolfenbüttel 1731-1735, Herzog von Braunschweig-Blankenburg 1707-1731, født 22. juli 1671 i Wolfenbüttel, død 1. marts 1735 i Braunschweig. Var en kort tid i militær tjeneste, men fra sin vielse boede han på slottet i Blankenburg og holdt her store fester og et prægtigt hof. Han gjorde sit lille fyrstendømme Blankenburg så forgældet, at kreditorerne ikke ville låne ham flere penge. Da han fra slægtninge arvede Wolfenbüttel, blev der foretaget en reorganisering af forvaltningen, og efterhånden fik han styr på gælden. Han var ridderlig og galant, personlig tapper, godmodig og veluddannet med et godt blik for stats- og livsforhold, men savnede afgørende handlekraft.

Gift 22. april 1690 i Aurich med:

Ane nr. 567

CHRISTINE LUISE Prinzessin von Öttingen

gen-Öttingen und Harburg, født 30. marts 1671 i Öttingen, død 12. oktober 1747 i Blankenburg.

(Parret forekommer 14 gange – også som nr. 902-03, nr. 950-51, nr. 1230-31, nr. 1238-39, nr. 1254-55, nr. 1318-19, nr. 1446-47, nr. 1734-35, nr. 1926-27, nr. 2022-23, nr. 3282-83, nr. 3530-31 og nr. 3914-15).

ADB19. DS1, tavle 64. DS16, tavle 101.

Ane nr. 568

FRIEDRICH I. Herzog von Mecklenburg-Grabow 1658-1688, født 13. februar 1638 i Schwerin, død 28. april 1688 i Grabow (halvbror til nr. 1867). Meget i strid med sin broder om arveretten og tvunget til at affinde sig med Grabow som apanage. Under striden fik han bl.a. hjælp fra Danmark. Levede ødselt.

Gift 13. november 1714 i Weferlingen med:

Ane nr. 569

CHRISTINE WILHELMINE Landgräfin von Hessen-Homburg, født 30. juni 1656 i Bingenheim, død 16. maj 1722 i Grabow (søster til nr. 2003).

(Parret forekommer 3 gange – også som nr. 1280-81 og nr. 1840-41).

AT12, tavle 493. DS1, tavle 107 og 140.

Ane nr. 570

ADOLF FRIEDRICH II. Herzog von Mecklenburg-Strelitz⁴⁵

(Han er identisk med nr. 468).

Gift 1^o 24. september 1684 i Güstrow med:

Ane nr. 571

MARIE Herzogin von Mecklenburg-Güstrow, født 19. juli 1659 i Güstrow, død 16. januar 1701 i Strelitz.

(Parret forekommer 3 gange – også som nr. 1282-83 og nr. 1842-43).

DS1, tavle 139 og 140.

Ane nr. 572

JOHANN ERNST Herzog von Sachsen-Coburg-Saalfeld 1680-1729, Herzog

von Sachsen-Gotha 1675-1680, født 22. august 1658 i Gotha, død 17. december 1729 i Saalfeld. Oprindelig i nederlandske tjeneste, efter sin regeringsovertagelse levede han stille og som familiemenneske uden større pragt.⁴⁶

Gift 2^o 2. december 1690 i Maastricht med:

Ane nr. 573

Charlotte JOHANNA Gräfin von Waldeck-Wildungen, født 13. december 1664 i Arolsen, død 1. februar 1699 i Hildburghausen.

(Parret forekommer 5 gange – også som nr. 896-97, nr. 944-45, nr. 1284-85 og nr. 1844-45).

AT11, tavle 278. DS1, tavle 50. FL5, tavle 47a.

Ane nr. 574

LUDWIG FRIEDRICH I. Fürst von Schwarzburg-Rudolstadt 1710-1718, født 15. oktober 1667 i Rudolstadt, død 24. juni 1718 samme sted. Opbyggede sit hof til et fyrstehof og satte derved landet i stor gæld, hvilket medførte stor uro i landet og en stadig strid med stænderne.

Gift 15. oktober 1691 i Gotha med:

Ane nr. 575

ANNA SOPHIE Prinzessin von Sachsen-Gotha-Altenburg, født 22. december 1670 i Gotha, død 28. december 1728 i Rudolstadt.

(Parret forekommer 5 gange – også som nr. 898-99, nr. 946-47, nr. 1286-87 og nr. 1846-47).

AT12, tavle 564. DS1, tavle 47. FL1, tavle 162.

Ane nr. 576

JEAN de Poey de Bernadotte, født 1649, døbt 7. november i Pau, departement Béarn, død 14. juli 1698 samme sted. Væver og skrædder.⁴⁷

Gift 2^o 1674 (ægteskabskontrakt af 18. juni) i Pau med:

Ane nr. 577

MARIE de la Barrere, født omkring 1650 i Higuéres, død før 1705.

(Parret forekommer 2 gange – også som nr. 768-69).

SKS, tavle 71. BER. LLB, nr. 384.

Ane nr. 578

JACQUES de Laplace, født ????, død ????

Gift senest 1685 med:

Ane nr. 579

FRANÇOISE de Labasseur, født ????, død ????

(Parret forekommer 2 gange – også som nr. 770-71).

SKS, tavle 71.

Ane nr. 580

BERNARD Saint-Jean, født ca. 1638 i Boëil-Bezing, død 16. oktober 1724 samme sted.

Gift med:

Ane nr. 581

(ukendt)

(Parret forekommer 2 gange – også som nr. 772-73).

SKS, tavle 71.

Ane nr. 582

DOUMENGÉ Habas d'Arrens, født ca. 1651, død før 1698 i Sereix.

Gift i februar 1671 i Sireix med:

Ane nr. 583

MARIE d'Abbadie, født 1657 i Sireix, død december 1707 samme sted. Læg-abbdisse i Sireix.

(Parret forekommer 2 gange – også som nr. 774-75).

LLB, nr. 390.

Ane nr. 584

JACQUES Clary, født 16. september 1673 i Marseille, død 21. januar 1696 samme sted. Gæstgiver i Marseille.

Gift 24. november 1690 i Marseille med:

Ane nr. 585

CATHERINE Barosse, født 2. november 1673 i Marseille, død 13. december 1757 samme sted.

(Parret forekommer 2 gange – også som nr. 776-77).
TRB, tabel 125.

Ane nr. 586

FRANÇOIS Amauric, født 3. september 1664 i Gap, død 26. oktober 1736 i Marseille. Hattemager i Marseille.

Gift 18. oktober 1691 i Marseille med:

Ane nr. 587

JEANNE Bouisson, født 7. maj 1674 i Marseille, død 24. januar 1753 samme sted.

(Parret forekommer 2 gange – også som nr. 778-79).
TRB, tabel 125.

Ane nr. 588

JEAN Louis Somis, født 28. september 1655 i Pignerol, Savoien, død 24. februar 1728 i Marseille. Saltskatopræver.

Gift 14. februar 1684 i Pignerol med:

Ane nr. 589

FRANÇOISE Bouchard, født 15. februar 1666 i Pignerol, død 24. februar 1738 i Marseille.

(Parret forekommer 2 gange – også som nr. 780-81).
TRB, tabel 125. LLB, nr. 396.

Ane nr. 590

FRANÇOIS Soucheiron, født 4. oktober 1673 i Marseille, død 14. december 1738 samme sted.

Gift 18. december 1700 i Marseille med:

Ane nr. 591

ANNE Gautier, født 16. september 1683 i Marseille, død 29. januar 1754 samme sted.

(Parret forekommer 2 gange – også som nr. 782-83).
TRB, tabel 125.

Ane nr. 592

CLAUDE de Beauharnais, døbt 22. september 1674 i Orleans, død 17. januar

1738 på La Boische eller La Chaussé ved Orleans. Flådekaptajn, ejede godserne Beaumont, La Chaussée og Villechauve.

Gift 12. maj 1713 i La Rochelle med:

Ane nr. 593

RENÉE Hardouineau de Laudanière, født 1696 på Chateau de Loir, Sarthe, død 4. juli 1766 i La Rochelle.

(Parret forekommer 2 gange – også som nr. 784-85).
DS3-3, tavle 401. JAN. TRB, tabel 126.

Ane nr. 594

FRANÇOIS-Jacques Pyvart de Chastullé, født 30. januar 1688 i Blois, død efter 1777 i Blois. Regnskabsfører.

Gift 13. september 1718 i Blois med:

Ane nr. 595

JEANNE Hardouineau de Laudanière, født 5. maj 1699 i La Rochelle, død 15. juli 1777 i Blois.

(Parret forekommer 2 gange – også som nr. 786-87).
JAN. LLB, nr. 402. TRB, tabel 126.

Ane nr. 596

GASPARD-Joseph de Tascher de La Pagerie, døbt 15. september 1705 i Saint-Mandé, død 1767 i Carbet, Martinique. Dragonkaptajn.

Gift 16. august 1734 i Carbet med:

Ane nr. 597

MARIE-Françoise Boureau de la Chevallerie, født 10. marts 1709 i Carbet, død 1784 i Carbet.

(Parret forekommer 2 gange – også som nr. 788-89).
JAN. TRB, tabel 126.

Ane nr. 598

JOSEPH François des Vergers de Sannois, født 21. januar 1705 i Trois-Ilets, Martinique, død 10. april 1767 samme sted.

Gift 4. juli 1729 i Trois-Ilets med:

Ane nr. 599

MARIE CATHERINE Francise Brown,

født 1708 i Trois-Ilets, Martinique, død 27. november 1785 samme sted. (Parret forekommer 2 gange – også som nr. 790-91).
JAN. TRB, tabel 126.

Ane nr. 600

CHRISTIAN III. Pfalzgraf am Rhein zu Zweibrücken 1733-1735 und Birkenfeld 1717-1735, Graf von Rappolstein 1724-1735 (under fransk lensoverhøjhed), født 7. november 1674 i Strasbourg, død 3. februar 1735 i Zweibrücken. Fransk feltmarskal og generaløjtnant, chef for regimentet "Royale Alsace". Selvom han modtog franske subsidier, satte han på grund af et stort hof, jagter og byggerier landet i stor gæld.

Gift 21. oktober 1719 i Sankt Lorenzen med:

Ane nr. 601

KAROLINE Gräfin von Nassau-Saarbrücken, født 12. august 1704 i Saarbrücken, død 25. marts 1774 i Darmstadt.

(Parret forekommer 14 gange – også som nr. 622-23, nr. 630-31, nr. 662-63, nr. 726-27, nr. 766-67, nr. 792-93, nr. 862-63, nr. 870-71, nr. 886-87, nr. 966-67, nr. 982-83, nr. 1006-07 og nr. 1014-15).

AT11, tavle 198. DS1, tavle 32 og 112a.

Ane nr. 602

JOSEPH KARL Emanuel August Pfalzgraf am Rhein zu Sulzbach, født 2. november 1694 i Sulzbach, død 18. juli 1729 i Oggersheim. Kejserslig generalmajor og udmærkede sig i slaget mod tyrkerne ved Beograd 1717.

Gift 2. maj 1717 i Innsbruck med:

Ane nr. 603

ELISABETH AUGUSTE Sophie Prinzessin von der Pfalz, født 17. marts 1693 i Brieg, død 30. januar 1728 i Mannheim. (Parret forekommer 2 gange – også som nr. 794-95).

AT11, tavle 192. DS1, tavle 30 og 31.

Ane nr. 604

LUDWIG VIII. Landgraf von Hessen-Darmstadt 1739-1768, født 5. april 1691 i Darmstadt, død 17. oktober 1768 samme sted ved en teateropførelse. Kejserslig generalfeltmarskal og kommandant for de hessen-darmstadtiske tropper. Gældsatte landet meget, men på grund af en ungdomsforelskelse i den senere Maria Theresia af Østrig, sørgede hun for, at han ikke kom under kejserslig administration. Måtte ty til at sælge lejesoldater for at nedbringe gælden.

Gift 5. april 1717 på Schloss Philippsruhe i Hanau med:

Ane nr. 605

CHARLOTTE Christiane Magdalene Johanna Gräfin von Hanau-Lichtenberg, født 2. maj 1700 i Buchweiler, død 1. juli 1726 i Darmstadt.

(Parret forekommer 23 gange – også som nr. 620-21, nr. 628-29, nr. 636-37, nr. 660-61, nr. 668-69, nr. 724-25, nr. 732-33, nr. 762-63, nr. 764-65, nr. 796-97, nr. 858-59, nr. 860-61, nr. 868-69, nr. 876-77, nr. 884-85, nr. 964-65, nr. 972-73, nr. 980-81, nr. 1004-05, nr. 1012-13, nr. 1020-21 og nr. 1660-61).
AT12, tavle 398. DS16, tavle 161. FL1, tavle 104.

Ane nr. 606

CHRISTIAN KARL REINHARD Graf von Leiningen-Dachsburg-Falkenburg in Heidesheim

og

Ane nr. 607

KATHARINA POLYXENA Gräfin zu Solms-Rödelheim und Assenheim (Parret er identisk med nr. 278-79).

Ane nr. 608

JOHANN WILHELM FRISO Fürst von Nassau-Dietz, Prince d'Orange

og

Ane nr. 609

MARIE LUISE Landgräfin von Hessen-Kassel

(Parret er identisk med nr. 370-71).

Ane nr. 610

GEORGE II Augustus King of Great Britain and Ireland, Kurfürst von Hannover

og

Ane nr. 611

Wilhelmine Charlotte CAROLINE Markgräfin von Brandenburg-Ansbach

(Parret er identisk med nr. 266-67).

Ane nr. 612

FRIEDRICH WILHELM I. König von Preussen, Kurfürst von Brandenburg 1713-1740, født 14. august 1688 i Berlin, død 31. maj 1740 samme sted. "Soldaterkongen". Hans regering adskilte sig på alle punkter fra hans pragtelskende og kulturbegeistrede fars. Han afskyede



boglig lærdom og foragtede kunstnere og lærde. I stedet lagde han vægt på praktisk erfaring og erhvervede en dyb indsigt i Preussens styrelse, i erhvervs-liv, i godsdrift og i militærvæsen. Han blev calvinistisk opdraget, og dette i for-ening med påvirkning fra Halle-pietis-men udrustede ham med en streng og enkel kristentro, som kom til at sætte stærkt præg på hans regering. 1717 ind-førtes skoletvang i Preussen. Ved et utrætteligt reformværk, ofte gennemført

med stor hårdhed, omskabte han sin fars løst sammenføjede kongerige til en slagkraftig og velorganiseret absolutistisk stat, der 1720 udvidedes med Forpommern. I løbet af sin regeringstid styrkede han hæren, som senere blev mere end fordoblet ved 1733 at indføre en form for almindelig værnepligt og opbyggede den ved hjælp af Leopold I. af Anhalt-Dessau (ane nr. 992). Med ofte hårde metoder lærte han sine under-sætter flid, nøjsomhed og lydighed. Han viste selv vejen ved at skære udgifterne til sit hof ned til et minimum, hvorved det fik ry for at være Europas tarvelig-ste. Ved sin død efterlod han sig imidler-tid en af Europas stærkeste hære, en loy-al embedsstand og en økonomi, som var stærk nok til at understøtte de stor-magtsambitioner, som allerede da var stillet til skue. Var meget streng i opdra-gelsesmetoderne overfor sine børn.

Gift 28. november 1706 i Berlin med sin kusine (fasters datter):



Ane nr. 613

SOPHIE DOROTHEA Herzogin von Braunschweig und Lüneburg, Princess of Great Britain and Ireland, født 26. marts 1687 i Hannover, død 28. juli 1757 på Monbijou, Berlin.

(Parret forekommer 18 gange – også som nr. 616-17, nr. 624-25, nr. 656-57, nr. 718-19, nr. 720-21, nr. 754-55, nr. 850-51, nr. 864-65, nr. 960-61, nr. 1008-09, nr. 1310-11, nr. 1638-39, nr. 1642-43, nr. 1766-67, nr. 1790-91, nr. 1958-59 og nr. 1982-83).

AT11, tavle 308. DS1, tavle 65 og 156. SDE7.

Ane nr. 614

FERDINAND ALBRECHT II. Herzog von Braunschweig und Lüneburg in Wolfenbüttel

og

Ane nr. 615

ANTOINETTE AMALIE Herzogin von Braunschweig und Lüneburg in Wolfenbüttel

(Parret er identisk med nr. 282-83).

Ane nr. 616

FRIEDRICH WILHELM I. König von Preussen, Kurfürst von Brandenburg

og

Ane nr. 617

SOPHIE DOROTHEA Herzogin von Braunschweig und Lüneburg, Princess of Great Britain and Ireland

(Parret er identisk med nr. 612-13)

Ane nr. 618

FERDINAND ALBRECHT II. Herzog von Braunschweig und Lüneburg in Wolfenbüttel

og

Ane nr. 619

ANTOINETTE AMALIE Herzogin von Braunschweig und Lüneburg in Wolfenbüttel

(Parret er identisk med nr. 282-83).

Ane nr. 620

LUDWIG VIII. Landgraf von Hessen-Darmstadt

og

Ane nr. 621

CHARLOTTE Christiane Magdalene Johanna Gräfin von Hanau-Lichtenberg

(Parret er identisk med nr. 604-05).

Ane nr. 622

CHRISTIAN III. Pfalzgraf am Rhein zu Zweibrücken und Birkenfeld

og

Ane nr. 623

KAROLINE Gräfin von Nassau-Saarbrücken

(Parret er identisk med nr. 600-01).

Ane nr. 624

FRIEDRICH WILHELM I. König von Preussen, Kurfürst von Brandenburg

og

Ane nr. 625

SOPHIE DOROTHEA Herzogin von Braunschweig und Lüneburg, Princess of Great Britain and Ireland

(Parret er identisk med nr. 612-13).

Ane nr. 626

FERDINAND ALBRECHT II. Herzog von Braunschweig und Lüneburg in Wolfenbüttel

og

Ane nr. 627

ANTOINETTE AMALIE Herzogin von Braunschweig und Lüneburg in Wolfenbüttel

(Parret er identisk med nr. 282-83).

Ane nr. 628

LUDWIG VIII. Landgraf von Hessen-Darmstadt

og

Ane nr. 629

CHARLOTTE Christiane Magdalene Johanna Gräfin von Hanau-Lichtenberg

(Parret er identisk med nr. 604-05).

Ane nr. 630

CHRISTIAN III. Pfalzgraf am Rhein zu Zweibrücken und Birkenfeld

og

Ane nr. 631

KAROLINE Gräfin von Nassau-Saarbrücken

(Parret er identisk med nr. 600-01).

Ane nr. 632

ADOLF FRIEDRICH II. Herzog von Mecklenburg-Strelitz

og

Ane nr. 633

Christiane EMILIE Antonie Prinzessin von Schwarzburg-Sondershausen

(Parret er identisk med nr. 468-69).

Ane nr. 634

ERNST FRIEDRICH I. Herzog von Sachsen-Hildburghausen

og

Ane nr. 635

SOPHIE ALBERTINE Gräfin von Erbach-Erbach

(Parret er identisk med nr. 470-71)

Ane nr. 636

LUDWIG VIII. Landgraf von Hessen-Darmstadt

og

Ane nr. 637

CHARLOTTE Christiane Magdalene Johanna Gräfin von Hanau-Lichtenberg

(Parret er identisk med nr. 604-05).

Ane nr. 638

CHRISTIAN KARL REINHARD Graf von Leiningen-Dachsburg-Falkenburg in Heidesheim

og

Ane nr. 639

KATHARINA POLYXENA Gräfin zu Solms-Rödelheim und Assenheim

(Parret er identisk med nr. 278-79).

Ane nr. 640

CHRISTIAN LUDWIG II. Herzog von Mecklenburg-Schwerin

og

Ane nr. 641

KAROLINE GUSTAVE Herzogin von Mecklenburg-Strelitz

(Parret er identisk med nr. 284-85).

Ane nr. 642

FRANZ JOSIAS Herzog von Sachsen-Coburg-Saalfeld

og

Ane nr. 643

ANNA SOPHIE Prinzessin von Schwarzburg-Rudolstadt

(Parret er identisk med nr. 286-87).

Ane nr. 644

FRIEDRICH II. Herzog von Sachsen-Gotha-Altenburg

og

Ane nr. 645

MAGDALENE AUGUSTE Prinzessin von Anhalt-Zerbst

(Parret er identisk med nr. 466-67).

Ane nr. 646

HEINRICH I. Graf Reuss zu Schleiz 1726-1744, født 10. marts 1695 i Schleiz, død 6. december 1744 i Löhma ved Schleiz. Havde strid med nabolandene om sine lensforhold, men endte med at få anerkendt lensforholdet til kejseren.

Gift 7. marts 1721 i Gailsdorf med:

Ane nr. 647

JULIANE DOROTHEA LUISE Gräfin von Löwenstein-Wertheim-Virneburg, født 8. juli 1694 i Wertheim, død 15. februar 1734 i Schleiz. 1734 medregent i grevskabet Limpurg-Gaildorf.

(Parret forekommer 2 gange – også som nr. 926-27).

AT12, tavle 578. DS5, tavle 66. FL1, tavle 170.

Ane nr. 648

KARL FRIEDRICH Herzog von Schleswig-Holstein-Gottorp

og

Ane nr. 649

ANNA Petrovna Storfyrstinde af Rusland

(Parret er identisk med nr. 352-53).

Ane nr. 650

CHRISTIAN AUGUST Fürst von Anhalt-

Zerbst

og

Ane nr. 651

JOHANNA ELISABETH Prinzessin von Schleswig-Holstein-Gottorp
(Parret er identisk med nr. 354-55).

Ane nr. 652

KARL I. ALEXANDER Herzog von Württemberg

og

Ane nr. 653

MARIE AUGUSTE Anna Prinzessin von Thurn und Taxis, Gräfin von Valsassina
(Parret er identisk med nr. 356-57).

Ane nr. 654

FRIEDRICH WILHELM Markgraf von Brandenburg-Schwedt

og

Ane nr. 655

SOPHIE Dorothea Marie Prinzessin von Preussen
(Parret er identisk med nr. 358-59).

Ane nr. 656

FRIEDRICH WILHELM I. König von Preussen, Kurfürst von Brandenburg

og

Ane nr. 657

SOPHIE DOROTHEA Herzogin von Braunschweig und Lüneburg, Princess of Great Britain and Ireland
(Parret er identisk med nr. 612-13).

Ane nr. 658

FERDINAND ALBRECHT II. Herzog von Braunschweig und Lüneburg in Wolfenbüttel

og

Ane nr. 659

ANTOINETTE AMALIE Herzogin von Braunschweig und Lüneburg in Wolfenbüttel
(Parret er identisk med nr. 282-83).

Ane nr. 660

LUDWIG VIII. Landgraf von Hessen-Darmstadt

og

Ane nr. 661

CHARLOTTE Christiane Magdalene Johanna Gräfin von Hanau-Lichtenberg
(Parret er identisk med nr. 604-05).

Ane nr. 662

CHRISTIAN III. Pfalzgraf am Rhein zu Zweibrücken und Birkenfeld

og

Ane nr. 663

KAROLINE Gräfin von Nassau-Saarbrücken
(Parret er identisk med nr. 600-01).

Ane nr. 664

ADOLF FRIEDRICH II. Herzog von Mecklenburg-Strelitz

og

Ane nr. 665

Christiane EMILIE Antonie Prinzessin von Schwarzburg-Sondershausen
(Parret er identisk med nr. 468-69).

Ane nr. 666

ERNST FRIEDRICH I. Herzog von Sachsen-Hildburghausen

og

Ane nr. 667

SOPHIE ALBERTINE Gräfin von Erbach-Erbach
(Parret er identisk med nr. 470-71).

Ane nr. 668

LUDWIG VIII. Landgraf von Hessen-Darmstadt

og

Ane nr. 669

CHARLOTTE Christiane Magdalene Johanna Gräfin von Hanau-Lichtenberg
(Parret er identisk med nr. 604-05).

Ane nr. 670

CHRISTIAN KARL REINHARD Graf von Leiningen-Dachsburg-Falkenburg in

Heidesheim

og

Ane nr. 671

KATHARINA POLYXENA Gräfin zu Solms-Rödelheim und Assenheim
(Parret er identisk med nr. 278-79).

Ane nr. 672

HEINRICH I. Graf Reuss zu Schleiz 1673-1692, Herr zu Gera 1640-1666, zu Schleiz 1666-1673, født 26. marts 1639 i Schleiz, død 18. marts 1692 i Köstritz. Brandenburgsk råd og kommandant i Bayreuth.⁴⁸

(I sit 1. ægteskab forekommer han 3 gange – som nr. 2584, nr. 3704 og nr. 5530).

Gift 3^o 16. maj 1680 i Asch i Böhmen med:

Ane nr. 673

ANNA ELISABETH Gräfin von Sinzendorf, født 12. maj 1659 i Pressburg (nuværende Bratislava i Slovakiet), død 8. oktober 1683 i Schleiz.

(Parret forekommer 3 gange – også som nr. 1400-01 og nr. 1628-29)

At12, tavle 578. DS4, tavle 170.

Ane nr. 674

HANS CHRISTOPH Freiherr von Promnitz zu Dittersbach, født 20. oktober 1661 på Dittersbach, Schlesien, død 28. maj 1689 samme sted.

Gift 22. juli 1687 på Laskowitz med:

Ane nr. 675

Anna ELISABETH Freiin von Saurma zu der Jeltsch, født 24. april 1663 på Laskowitz, død 30. januar 1708 på Mallnitz, Schlesien.

(Parret forekommer 3 gange – også som nr. 1402-03 og nr. 1630-31).

SKS, tavle 46.

Ane nr. 676

ALEXANDER HERMANN Graf von Wartensleben, født 16. december 1650 på Lippspring, død 26. januar 1734 i Berlin. Preussisk generalfeltmarskal (se

nærmere om ham i afsnittet *Personer i og omkring anetavlen*).⁴⁹

Gift 12. marts 1676 i Haus Brunn-
suppe med:

Ane nr. 677

SOPHIE DOROTHEA von May, født 1655 på Brömerhoff, død 10. december 1684 i Kassel.

SKS, tavle 29. WAR, del 2, side 47ff.

Ane nr. 678

HENDRIK Rijksbaron Huyssen van Kattendijke, født 15. maj 1667 i Middelburg, død 27. juli 1708 samme sted. Ejede godserne Ravels og Kattendijke, borgmester i Middelburg 1695-1701.

Gift 6. december 1689 i Middelburg, Holland, med:

Ane nr. 679

MARIA SUSANNE Rijksbarones Huyssen van Vossemeer, født 1659, døbt 20. oktober i Middelburg, død 1. februar 1730 samme sted.

NA85, side 550.

Ane nr. 680

PHILIPP CARL von Geuder genannt Rabensteiner, født 28. januar 1636, død 30. juli 1694. Ejede slottet Heroldsberg uden for Nürnberg og Stein.

Gift ca. 1665 med:

Ane nr. 681

AMALIE HEDWIG von Wiedersheim, født ????, død ????.
JGB. GEU.

Ane nr. 682

CASPAR FRIEDRICH Freiherr von Lethmate, født 1652 i Gerbstädt i grevskabet Mansfeld, død 19. juli 1714. Ejede godserne Brackwitz, Schaafsee og Stedten, preussisk generalmajor.

Gift 8. september 1681 (trolovet 3. april 1679 i Quedlinburg) med:

Ane nr. 683

SABINE CHRISTOPHORA Brand von Lindau, født ????, død ????.
EHK5, side 485. GAM. JGB. LET, side 223.

Ane nr. 684

LUDWIG von Bredow, født 31. december 1655 på godset Wagenitz, død 24. april 1740, begravet 28. april på Wagenitz. Generaladjutant, kammerjunker og kommandør af garden i fyrstendømmet Bayreuth, ejede familiegodserne Wagenitz og (en del af) Friesack samt Bredikow, Briesen og Bietznitz.⁶⁵

Gift 1^o 1694 (ægteskabskontrakt af 8. februar) med:

Ane nr. 685

MARIE SOPHIE von Katte, født 1671 i Havelberg(?), død 10. januar 1702.

BRE, side 433ff. JDA1. KAT.

Ane nr. 686

FRIEDRICH WILHELM von Borcke, født 1679, død 5. november 1743 i Kolberg. Ejede godset Wangerin i Bagpommern, preussisk generalmajor og kommandant i Kolberg.

Gift med:

Ane nr. 687

MARGARETHE Friherreinna Mardefelt, født ????, død ????

BRE, side 486. GA1903.

Ane nr. 688

CHRISTIAN ERNST Graf zu Stolberg-Wernigerode 1710-1771, født 2. april 1691 i Gedern, død 25. oktober 1771 i Wernigerode.

Gift 31. marts 1712 i Gedern med:

Ane nr. 689

SOPHIE CHARLOTTE Gräfin von Leinungen-Westerburg, født 22. februar 1695 i Wetzlar, død 10. december 1762 i Wernigerode.

DS4, tavle 32. FL4, tavle 56.

Ane nr. 690

AUGUST LUDWIG Fürst von Anhalt-Köthen 1728-1755, født 9. juni 1697 i Köthen, død 6. august 1755 samme sted. Preussisk generaløjntant, var hypokondrisk anlagt, hvilket medførte forstyrrelse og særhed.⁵⁰

Gift 2^o 14. januar 1726 på Sorau med:

Ane nr. 691

CHRISTINA JOHANNA EMILIE Gräfin von Promnitz zu Pless, Sorau und Triebel, født 15. september 1708 på Sorau, død 20. februar 1732 i Köthen.

AT12, tavle 444. DS1, tavle 78. DS4, tavle 691.

Ane nr. 692

CHRISTOPH FRIEDRICH Graf zu Stolberg-Stolberg 1704-1738, født 18. september 1672 i Ortenberg, død 22. august 1738 i Stolberg.

Gift 25. september 1701 på Samitz ved Goldberg:

Ane nr. 693

HENRIETTE KATHARINA Freiin von Bibran und Modlau, født 7. september 1680 på Reisigt, død 24. oktober 1748 i Stolberg.

FL4, tavle 60. ABDI, side 290.

Ane nr. 694

JOST CHRISTIAN Graf zu Stolberg-Rossla und Ortenberg 1706-1739, Graf zu Stolberg 1704-1706, født 4. oktober 1676 i Ortenberg, død 17. juni 1739 i Rossla.

Gift 1. oktober 1709 på Ilsenburg med:

Ane nr. 695

AEMILIE AUGUSTE Gräfin zu Stolberg-Gedern, født 11. maj 1687 i Gedern, død 30. juni 1730 i Rossla.

DS16, tavle 56 og 64.

Ane nr. 696

LUDWIG FRIEDRICH Graf und Herr von Schönburg-Stein und Förbau 1701-1736, født 4. november 1681 i Schwaben ved Glauchau, død 3. april 1736 i Förbau (bror til nr. 1406 og nr. 2007).

Gift 26. januar 1706 i Förbau med:

Ane nr. 697

KATHARINA SOPHIE Freiin von Stein, født 13. marts 1688 på Förbau, død 22. januar 1748 samme sted. Ejede godserne

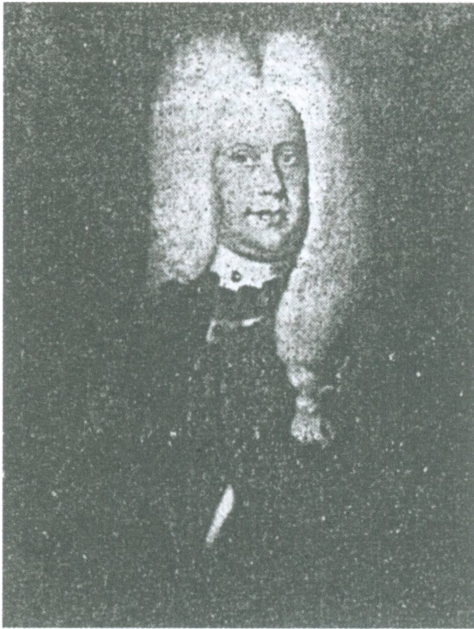

Ludwig Friedrich von Schönburg-Stein, ane nr. 696.

Nordheim og Osteheim samt arving til fideikommissgodserne Förbau og Schwarzenbach.

DS4, tavle 147. SKS, tavle 69. STE.

Ane nr. 698

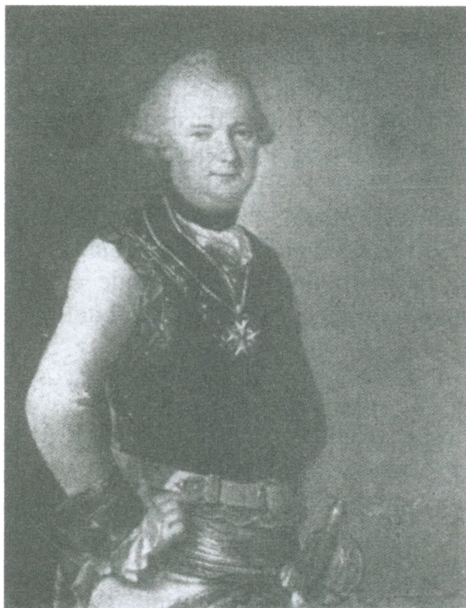

HEINRICH KARL von der Marwitz, født ca. 1680 i Sellin(?), død 22. december 1744 i Ratibor i Böhmen af et slagtilfælde. Preussisk infanterigeneral og guvernør i Breslau. Var som brandenburgsk officer med i mange slag under Den spanske Arvefølgekrig, bl.a. 1704 ved Blenheim. 1715 oberst ved et grenaderkorps. 1737 generalløjtnant og senere kommandant i Kolberg og 1742 infanterigeneral. Ejede godset Schillingenken ved Tilsit i Østpreussen.

Gift 25. maj 1716 på Schloss Charlottenburg, Berlin, med:

Ane nr. 699

ALBERTINE ELEONORE Freiin von Wittenhorst-Sonsfeld, født 27. august 1693 i Wesel, død 22. marts 1721 i Berlin.

SKS, tavle 69. WVD.

Ane nr. 700

HEINRICH XXIV. Graf Reuss zu Köstritz

og

Ane nr. 701

Marie ELEONORE Emilie Freiin von Promnitz zu Dittersbach

(Parret er identisk med nr. 336-37).

Ane nr. 702

FRANZ HEINRICH Graf und Herr von Schönburg-Wechselburg 1706-1746 und Forderglauchau 1708-1746, født 15. maj 1682 på Wechselburg, død 3. september 1746 samme sted.⁵¹

Gift 2^o 20. juli 1723 på Waldenburg i Sachsen med:

Ane nr. 703

JOHANNE SOPHIE ELISABETH Gräfin von Schönburg-Hartenstein, født 29. maj 1699 på Waldenburg i Sachsen, død 25. september 1739 på Wechselburg.

DS4, tavle 147 og 154.

Ane nr. 704

FRIEDRICH IV. Herzog von Schleswig-Holstein-Gottorp 1695-1702, født 18. oktober 1671 på Schloss Gottorp,

Schleswig, død 19. juli 1702 ved Kliszów i Polen, hvor han faldt som svensk general i slaget (en del af Store nordiske



Krig) mellem Sverige og Polen. Bestræbte sig på at hævde sit hertugdømmes suverænitet i forhold til den danske konge Frederik IV. Han var svoger til den svenske kong Karl XII og søgte at nå sit mål gennem en alliance med Sverige. Da Danmark besatte hertugdømmet 1700, iværksatte Karl XII et overraskelsesangreb på Sjælland, hvorefter den danske hær måtte trække sig tilbage og Danmark anerkende hertugdømmets suverænitet. Som allieret med Sverige blev han øverstkommanderende for sin svogers hær i Nordtyskland og faldt ved Kliszów i Polen.

Gift 12. juni 1698 på Karlberg Slott, Sverige, med sin fætters (farbrors søns) datter:

Ane nr. 705

HEDVIG Sophie Prinsesse av Sverige, født 26. juni 1681 i Stockholm, død 22. december 1708 samme sted.

(Parret forekommer 4 gange – også som nr. 1296-97, nr. 1776-77 og nr. 1968-69).

AT22, tavle 25. DS1, tavle 32 og 93. SDE7.

Ane nr. 706

PETER I. Alexejevitsch den Store Czar (Kejser 1721) af Rusland 1682-1725, født 30. maj 1672 i Moskva, død 28. januar 1725 i Sankt Petersburg. Kort efter, at han var blevet udråbt til czar, blev hans svagelige halvbror Ivan V. (død 1696) indsat som medczar ved et blodigt kup, og Ivans storesøster Sofia Alexejevna førte regentskabet for de to czarer, indtil han i 1689 overtog magten i Kreml. 1682-1689 var han og hans mor henvist til at bo på et slot uden for Moskva, og han kom her i kontakt med de mest forskellige mennesker, bl.a. vesterlændinge i forstaden Nemetskaja sloboda ("Den tyske Forstad"). I de år opbyggede han også sit eget organisatoriske netværk i form af de såkaldte legeregimenter, der involverede et meget stort antal jævnaldrende af forskellig herkomst. Hans reformiver kan forklares ved hans særlige opvækstvilkår og ved en stor Europarejse, som han foretog 1697-1698. En yderligere faktor var Store nordiske Krig 1700-1721. Den nødvendiggjorde en gennemgribende modernisering af militærvæsenet, bygning af den første russiske orlogsflåde og oprettelse af permanente diplomatiske legationer i udlandet. Den førte også til grundlæggelse af Sankt Petersburg, der fra 1711 blev Ruslands nye vestorienterede hovedstad. Personligt var han hensynsløs over for politiske modstandere, hans ældste søn, Aleksej, blev dømt til døden (for sin støtte til det gamle regime og flugt til Østrig), men døde af mishandling i fængslet før sin henrettelse.⁵²

Gift 2^o 19. februar 1712 i Sankt Petersburg med:

Ane nr. 707

KATHARINA I. Czarina af Rusland 1725-1727 (født MARTHA Samuilovna Skawronska), født 5. april 1684 i Ringen ved Dorpat i Estland, død 6. maj 1727 i Sankt Petersburg. Blev 1702 bortført til Rusland, da russiske tropper erobrede

Marienburg i Livland (tæt ved grænsen til Rusland), hvor hun havde tjent og af pastor Glück var blevet viet til en svensk dragon Johan Rabe, der faldt kort efter (nogen siger, det var en trompeter i kavalleriet Johan Kruse, preussisk lejesoldat i den svenske hær). 1703 var hun mandens livledsagerske, men de blev først gift 1712. Hendes død 1727 reddede Danmark fra en overhængende krig med Rusland og Østrig om den gottorp-ske del af Slesvig.⁵²

(Parret forekommer 4 gange – også som nr. 1298-99, nr. 1778-79 og nr. 1970-71).

AT22, tavle 101. DS2, tavle 151. NER, side 31-34. SDE10. SDE15.

Ane nr. 708

JOHANN LUDWIG Prinz von Anhalt-Zerbst, født 4. maj 1656 i Zerbst, død 1. november 1704 i Dornburg, Anhalt (bror til nr. 1653). Som yngre søn blev han militært uddannet og 1684 kejserlig regimentschef i krigen mod tyrkerne. På grund af en lidelse i benet trak han sig tilbage til Dornburg, som han havde fået som apanage.

Gift 23. juli 1687 i Halle med:

Ane nr. 709

CHRISTIANE ELEONORA von Zeutsch, født 5. juni 1666 i Hedersleben ved Eisleben, død 17. maj 1699 i Dornburg. Oprindeligt hofdame ved Sophie Prinzessin von Anhalt-Zerbst (ane nr. 1653). (Parret forekommer 4 gange – også som nr. 1300-01, nr. 1780-81 og nr. 1972-73).

AT12, tavle 446. DS1, tavle 79. EVS.

Ane nr. 710

CHRISTIAN AUGUST Prinz von Schleswig-Holstein-Gottorp, Fürstbischof von Lübeck 1706-1726, født 11. januar 1673 på Schloss Gottorp, Schleswig, død 24. april 1726 i Eutin. Blev 1706 valgt til fyrstebiskop af Lübeck efter en langvarig strid med Danmark, der ønskede

prins Carl (søn af Christian V) tildelt værdigheden. Han var uden evner som administrator, en levemand fuldstændig afhængig af sine rådgivere, der berigede sig selv på landets bekostning.

Gift 3. september 1704 i Eutin med sin kusine (fasters datter):

Ane nr. 711

ALBERTINE Friederike Markgräfin von Baden-Durlach, født 3. juli 1682 på Carolsberg i Durlach, død 22. december 1755 i Hamburg.

(Parret forekommer 6 gange – også som nr. 752-53, nr. 848-49, nr. 1302-03, nr. 1782-83 og nr. 1974-75).

DBL5. DS1, tavle 93 og 133.

Ane nr. 712

FRIEDRICH KARL Herzog von Württemberg-Winnetal, født 12. september 1652 i Stuttgart, død 20. december 1698 samme sted. Som yngre søn i familien uddannet officer og deltog i 1670'erne i Tysklands krig mod Frankrig, dog afbrudt 1677, da han kaldtes hjem som formynder for sin regerende nevø. Det medførte strid med andre grene af familien, men han beholdt dog regentskabet. Han var af den opfattelse, at Tyskland aldrig kunne besejre Frankrig i en krig og arbejdede for, at Tyskland og Frankrig skulle leve i et godt naboskab. Deltog dog i den nye fransk-tyske krig i 1690'erne og blev 1694 kejserlig generalfeltmarskal. Han var en flot og ridderlig person med et indtagende og folkeligt væsen og en dygtig soldat.

Gift 31. oktober 1682 i Ansbach med:

Ane nr. 713

ELEONORA JULIANE Markgräfin von Brandenburg-Ansbach, født 13. oktober 1663 i Ansbach, død 4. marts 1724 samme sted (søster til nr. 534 og 1209).

(Parret forekommer 5 gange – også som nr. 1304-05, nr. 1632-33, nr. 1784-85 og nr. 1976-77).

ADB8. AT12, tavle 342. DS1, tavle 125 og 149a. NDB5.

Ane nr. 714

ANSELM FRANZ 2te Fürst von Thurn und Taxis, Graf von Valsassina, født 1681, døbt 30. januar i Bruxelles, død 8. november 1739 samme sted. Arverigspostmester i Det tysk-romerske Rige, Nederlandene og Burgund 1714-1739 og arvemarskal i grevskabet Hennegau, ejede godserne Eglingen, Osterhofen, Dischingen og Trugenhofen i Schwaben.

Gift 10. januar 1703 i Wien eller på Raudnitz med:

Ane nr. 715

MARIA Ludovica Anna Franziska Prinzessin von Lobkowitz, født 1683, døbt 20. oktober i Baden ved Wien, død 20. januar 1750 i Regensburg.

(Parret forekommer 5 gange – også som nr. 1306-07, nr. 1634-35, nr. 1786-87 og nr. 1978-79).

FL3, tavle 26. DS5, tavle 130.

Ane nr. 716

PHILIPP Wilhelm Markgraf von Brandenburg-Schwedt 1692-1711, født 19. maj 1669 i Königsberg, død 19. december 1711 i Schwedt (halvbror til nr. 1224). Fik en militær uddannelse og blev kompagnichef ved den preussiske Livgarden til hest. Efter deltagelse i krigen mod Frankrig blev han 1697 generalfelttøjmester og chef for artilleriet, hvor han sørgede for at gøre det til et militært korps og give det en teknisk og militær uddannelse. 1704 medlem af krigsrådet.

Gift 15. januar 1699 på Schloss Oranienbaum med:

Ane nr. 717

JOHANNA CHARLOTTE Prinzessin von Anhalt-Dessau, født 6. april 1682 i Dessau, død 31. marts 1750 i Herford.

(Parret forekommer 6 gange – også som nr. 996-97, nr. 1308-09, nr. 1636-37, nr. 1788-89 og nr. 1980-81).

ADB25. DS1, tavle 74 og 155.

Ane nr. 718

FRIEDRICH WILHELM I. König von Preussen, Kurfürst von Brandenburg
og

Ane nr. 719

SOPHIE DOROTHEA Herzogin von Braunschweig und Lüneburg, Princess of Great Britain and Ireland

(Parret er identisk med nr. 612-13).

Ane nr. 720

FRIEDRICH WILHELM I. König von Preussen, Kurfürst von Preussen
og

Ane nr. 721.

SOPHIE DOROTHEA Herzogin von Braunschweig und Lüneburg, Princess of Great Britain and Ireland

(Parret er identisk med nr. 612-13).

Ane nr. 722

FERDINAND ALBRECHT II. Herzog von Braunschweig und Lüneburg in Wolfenbüttel
og

Ane nr. 723

ANTOINETTE AMALIE Herzogin von Braunschweig und Lüneburg in Wolfenbüttel

(Parret er identisk med nr. 282-83).

Ane nr. 724

LUDWIG VIII. Landgraf von Hessen-Darmstadt
og

Ane nr. 725

CHARLOTTE Christiane Magdalene Johanna Gräfin von Hanau-Lichtenberg

(Parret er identisk med nr. 604-05).

Ane nr. 726

CHRISTIAN III. Pfalzgraf am Rhein zu Zweibrücken und Birkenfeld
og

Ane nr. 727

KAROLINE Gräfin von Nassau-Saarbrücken

(Parret er identisk med nr. 600-01).

Ane nr. 728

ADOLF FRIEDRICH II. Herzog von Mecklenburg-Strelütz

og

Ane nr. 729

Christiane EMILIE Antonie Prinzessin von Schwarzburg-Sondershausen

(Parret er identisk med nr. 468-69).

Ane nr. 730

ERNST FRIEDRICH I. Herzog von Sachsen-Hildburghausen

og

Ane nr. 731

SOPHIE ALBERTINE Gräfin von Erbach-Erbach

(Parret er identisk med nr. 470-71).

Ane nr. 732

LUDWIG VIII. Landgraf von Hessen-Darmstadt

og

Ane nr. 733

CHARLOTTE Christiane Magdalene Johanna Gräfin von Hanau-Lichtenberg

(Parret er identisk med nr. 604-05).

Ane nr. 734

CHRISTIAN KARL REINHARD Graf von Leiningen-Dachsburg-Falkenburg in Heidesheim

og

Ane nr. 735

KATHARINA POLYXENA Gräfin zu Solms-Rödelheim und Assenheim

(Parret er identisk med nr. 278-79).

Ane nr. 736

FRIEDRICH VII. Magnus Markgraf von Baden-Durlach 1677-1709, født 23. september 1647 i Uckermünde, død 25. juni 1709 i Durlach (morbror til nr. 1211). Var meget franskorienteret, hvilket prægede hans livsførelse. Opretholdt et stort og ødselt hof og udvidede hofstaben og administrationen. Hans gesandt i Paris opnåede, at Baden i de fransk-tyske krige i 1670'erne og 1680'

erne blev skånet, men i de pfalziske og spanske arvefølgekrige fra 1689 blev landet fuldstændig hærget, og ca. en fjerdedel af befolkningen omkom. Regerede fra 1697 enevældigt og mere ansvarsbevidst, gennemførte bl.a. en forvaltningsreform, efterlod landet i stor gæld. Han skulle oprindeligt have været gift med Elisabeth Charlotte Prinzessin von der Pfalz (død 1722, kaldet Liselotte von der Pfalz, senere gift med den franske konges broder Philippe, hertug af Orléans, en berømt brevskriverske som fra hoffet i Versailles sendte omkring 90.000 breve hjem til slægtninge i Tyskland), men under frierrejsen til det pfalziske hof i Heidelberg blev han og hans følge, ved en fejltagelse gennemptryglet af pfalziske bønder der havde forvekslet dem med forhadte lothringer. Han troede, det var iværksat af det pfalziske hof og gav derfor afkald på ægteskabet.

Gift 15. maj 1670 på Schloss Gottorp, Schleswig, med:

Ane nr. 737

AUGUSTE MARIE Prinzessin von Schleswig-Holstein-Gottorp, født 6. februar 1649 på Schloss Gottorp, Schleswig, død 25. april 1728 i Grötzingen ved Durlach (søster til nr. 1075, nr. 1408, nr. 1417 og nr. 1479).

(Parret forekommer 10 gange – også som nr. 832-33, nr. 1422-23, nr. 1506-07, nr. 1698-99, nr. 2606-07, nr. 3040-41, nr. 3424-25, nr. 3566-67 og nr. 3950-51).

AT12, tavle 370. DS1, tavle 93 og 133.

Ane nr. 738

WILHELM LUDWIG Herzog von Württemberg 1674-1677, født 7. januar 1647 i Stuttgart, død 23. juni 1677 i Hirsau. Var et godt begavet menneske, der havde studeret ved universitetet i Tübingen. Han reducerede den af faderen udvidede bestand af embedsmænd og oprettede i stedet et franskinspireret ødselt hoffliv.

Gift 6. november 1673 i Darmstadt

med:

Ane nr. 739

MAGDALENE SIBYLLE Landgräfin von Hessen-Darmstadt, født 28. april 1652 i Darmstadt, død 11. august 1712 i Kirchheim unter Teck (halvsøster til nr. 1208). Hun skrev digte og salmer, som blev udgivet i samtiden. En enkelt af hendes sange "Hier liegt mein Heiland in dem Garten" fandtes i 1800-tallet stadig i tyske sangbøger. Havde en heftig strid med sin svoger (ane nr. 712) om formynderskabet for sin umyndige søn. (Parret forekommer 4 gange – også som nr. 834-35, nr. 3042-43 og nr. 3426-27). ADB20. AT12, tavle 341. DS1, tavle 104 og 125.

Ane nr. 740

HEINRICH KASIMIR II. Fürst von Nassau-Dietz 1664-1696, født 17. januar 1657 i den Haag, død 25. marts 1696 i Leeuwarden. Hans regeringstid var præget af stridigheder med stænderne, der ville bevare deres rettigheder. 1664 statholder i Friesland og Groningen samt general for militsen i disse provinser, 1675 arvestatholder. 1689 nederlandsk feltmarskal.

Gift 26. november 1683 i Dessau med sin kusine (mosters datter):

Ane nr. 741

HENRIETTE AMALIE Prinzessin von Anhalt-Dessau, født 26. august 1666 i Kleve, død 17. april 1726 på Oranienstein. (Parret forekommer 6 gange – også som nr. 836-37, nr. 1216-17, nr. 1608-09, nr. 3044-45, nr. 3428-29). AT12, tavle 428. DS1, tavle 74 og 119.

Ane nr. 742

KARL Landgraf von Hessen-Kassel

og

Ane nr. 743

MARIE AMALIE Prinzessin von Kurland (Parret er identisk med nr. 528-29).

Ane nr. 744

CHRISTOPH FERDINAND Geyer von Gey-

ersberg, født ????, død 10. august 1708 i Hildburghausen. Sachsen-hildburghausensk løjtnant.

Gift med:

Ane nr. 745

JOHANNE ERNESTINE von Bose, født 17. september 1665, død 8. februar 1727. (Parret forekommer 2 gange – også som nr. 840-41). ABDI, side 168ff.

Ane nr. 746

OTTO CHRISTOPH von Thümmel, født 7. juni 1675 i Paunsdorf, død 1728, begravet 12. december i Neustadt an der Orla. Sachsen-neustadtsk amtskommandant og overhofmester.

Gift ca. 1709 i Gablentz(?) med:

Ane nr. 747

CHARLOTTE SOPHIE von Schmertzling, født 13. august 1687 i Gablentz, død ca. 1712 i Arnshaugk(?). Ifølge kilde ABD1 (Johannes Hohlfeld: Ahnentafel des Reichskanslers Prinz Max von Baden) er hendes forældre Hannibal German Freiherr von Schmertzling (1660-1715) og hustru Elisabeth Auguste Freiin von Ripperda (død 1700), men en omfattende ligprædiken fra 1715 efter den påståede far afkræfter dette, idet denne var gift 2 gange, første gang 1690 med ovennævnte Elisabeth Auguste Freiin von Ripperda, altså 3 år efter Charlotte Sophies fødsel. Alle hans børn er nævnt i ligprædikenen, men ikke Charlotte Sophie. Hvem hendes forældre er, må indtil videre stå hen i det uvisse. (Parret forekommer 2 gange – også som nr. 842-43). ABDI, side 168ff. CAR. SKS, tavle 5.

Ane nr. 748

JOHANN GEORG Hedwiger, født 16. februar 1621 i Liegnitz, død 31. juli 1682 i Gohlsdorf. Borger og rebelslager i Liegnitz i Schlesien.

Gift 1669 i Bärsdorf med:

Ane nr. 749

ANNA ROSINA von Pogrell, født 29. november 1641 i Bärsdorf(?), død 5. oktober 1700 Mömpelgard(?).

(Parret forekommer 2 gange – også som nr. 844-45).

ABDI, side 168ff. SKS, tavle 5.

Ane nr. 750

FRIEDRICH LUDWIG von Hoff, født ca. 1663 i Kumbach(?), død 1729, begravet 20. januar i Stuttgart. Württembergsk overjægermester.

Gift 27. juni 1696 i Stuttgart med:

Ane nr. 751

JOHANNA CHRISTINA von Pfuhl, født ca. 1675 i Helfta(?), død 20. marts 1734 i Stuttgart.

(Parret forekommer 2 gange – også som nr. 846-47).

ABDI, side 168ff. SKS, tavle 5.

Ane nr. 752

CHRISTIAN AUGUST Prinz von Schleswig-Holstein-Gottorp

og

Ane nr. 753

ALBERTINE FRIEDRIKE Markgräfin von Baden-Durlach

(Parret er identisk med nr. 710-11).

Ane nr. 754

FRIEDRICH WILHELM I. König von Preussen, Kurfürst von Brandenburg

og

Ane nr. 755

SOPHIE DOROTHEA Herzogin von Braunschweig und Lüneburg, Princess of Great Britain and Ireland

(Parret er identisk med nr. 612-13).

Ane nr. 756

CHRISTIAN VI Konge af Danmark og Norge

og

Ane nr. 757

SOPHIE MAGDALENE Markgräfin von Brandenburg-Kulmbach

(Parret er identisk med nr. 268-69).

Ane nr. 758

GEORGE II Augustus King of Great Britain and Ireland, Kurfürst von Hannover

og

Ane nr. 759

Wilhelmine Charlotte CAROLINE Markgräfin von Brandenburg-Ansbach

(Parret er identisk med nr. 266-67).

Ane nr. 760

FRIEDRICH Prinz von Baden-Durlach

og

Ane nr. 761

CHARLOTTE AMALIE Prinzessin von Nassau-Dietz, Princesse d'Orange

(Parret er identisk med nr. 184-85).

Ane nr. 762

LUDWIG VIII. Landgraf von Hessen-Darmstadt

og

Ane nr. 763

CHARLOTTE Christiane Magdalene Johanna Gräfin von Hanau-Lichtenberg

(Parret er identisk med nr. 604-05).

Ane nr. 764

LUDWIG VIII. Landgraf von Hessen-Darmstadt

og

Ane nr. 765

CHARLOTTE Christiane Magdalene Johanna Gräfin von Hanau-Lichtenberg

(Parret er identisk med nr. 604-05).

Ane nr. 766

CHRISTIAN III. Pfalzgraf am Rhein zu Zweibrücken und Birkenfeld

og

Ane nr. 767

KAROLINE Gräfin von Nassau-Saarbrücken

(Parret er identisk med nr. 600-01).

Ane nr. 768

JEAN de Poey de Bernadotte

og

Ane nr. 769

MARIE de la Barrere

(Parret er identisk med nr. 576-77).

Ane nr. 770

JACQUES de Laplace

og

Ane nr. 771

FRANÇOISE de Labasseur

(Parret er identisk med nr. 578-79).

Ane nr. 772

BERNARD Saint-Jean

og

Ane nr. 773

(ukendt)

(Parret er identisk med nr. 580-81).

Ane nr. 774

DOUMENGÉ Habas d'Arrens

og

Ane nr. 775

MARIE d'Abbadie

(Parret er identisk med nr. 582-83).

Ane nr. 776

JACQUES Clary

og

Ane nr. 777

CATHERINE Barros

(Parret er identisk med nr. 584-85).

Ane nr. 778

FRANÇOIS Amauric

og

Ane nr. 779

JEANNE Boisson

(Parret er identisk med nr. 586-87).

Ane nr. 780

JEAN Louis Somis

og

Ane nr. 781

FRANÇOISE Bouchard

(Parret er identisk med nr. 588-89).

Ane nr. 782

FRANÇOIS Soucheiron

og

Ane nr. 783

ANNE Gautier

(Parret er identisk med nr. 590-91).

Ane nr. 784

CLAUDE de Beauharnais

og

Ane nr. 785

RENÉE Hardouineau de Laudanière

(Parret er identisk med nr. 592-93).

Ane nr. 786

FRANÇOIS Jacques Pyvart de Chastullé

og

Ane nr. 787

JEANNE Hardouineau de Laudanière

(Parret er identisk med nr. 594-95).

Ane nr. 788

GASPARD Joseph Tascher de la Pagerie

og

Ane nr. 789

MARIE Françoise Boureau de la Chevalerie

(Parret er identisk med nr. 596-97).

Ane nr. 790

JOSEPH François des Vergers de Sannois

og

Ane nr. 791

MARIE CATHERINE Brown

(Parret er identisk med nr. 598-99).

Ane nr. 792

CHRISTIAN III. Pfalzgraf am Rhein zu Zweibrücken und Birkenfeld

og

Ane nr. 793

KAROLINE Gräfin von Nassau-Saarbrücken

(Parret er identisk med nr. 600-01).

Ane nr. 794

JOSEPH KARL Emanuel August Pfalz-

graf am Rhein zu Sulzbach

og

Ane nr. 795

ELISABETH AUGUSTE Sophie Prinzessin von der Pfalz

(Parret er identisk med nr. 602-03).

Ane nr. 796

LUDWIG VIII. Landgraf von Hessen-Darmstadt

og

Ane nr. 797

CHARLOTTE Christiane Magdalene Johanna Gräfin von Hanau-Lichtenberg

(Parret er identisk med nr. 604-05).

Ane nr. 798

CHRISTIAN KARL REINHARD Graf von Leiningen-Dachsburg-Falkenburg in Heidesheim

og

Ane nr. 799

KATHARINA POLYXENA Gräfin zu Solms-Rödelheim und Assenheim

(Parret er identisk med nr. 278-79).

Ane nr. 800

JOHANN ERNST Graf (Fürst 1688) von Nassau-Weilburg 1678-1719, født 13. juni 1664 i Weilburg, død 27. februar 1719 i Heidelberg. Oprindelig i hessisk tjeneste, men fra 1696 kredsøberst i den oberreheinske kreds og kejserlig general-løjtnant. I kurpfalzisk tjeneste som generalfeltmarskal og overhofmester samt hofkrisradspræsident, nedlagde 1716 alle sine hverv og trak sig tilbage til sit land. Gennemførte en forvaltningsreform, og som merkantilist støttede han handel og håndværk. Forbedrede skolevæsenet og de sociale forhold i landet.

Gift 3. april 1685 i Homburg vor der Höhe med:

Ane nr. 801

MARIE POLYXENA Gräfin von Leiningen-Dachsburg-Hartenburg, født 17. februar 1662 på Hartenburg, død 22. april 1725 i Kirchheimbolanden (søster

til nr. 1119).

ADB14. AT12, tavle 419. DS1, tavle 113b. DS4, tavle 26.

Ane nr. 802

Georg AUGUST Samuel Graf (Fürst 1688) von Nassau-Idstein 1677-1721, født 26. februar 1665 i Idstein, død 26. oktober 1721 i Biebrich. Forbedrede skolevæsenet og fremmede merkantilismen. Var meget ødsel, bl.a. udbyggede han slottet i Biebrich med forbillede i Versailles-slottet og anlagde kurhaven i Wiesbaden, ligesom han gik klædt som en typisk barokfyrste.

Gift 26. oktober 1688 i Darmstadt med:

Ane nr. 803

HENRIETTE DOROTHEA Gräfin von Öttingen-Öttingen und Harburg, født 14. februar 1672 i Öttingen, død 18. maj 1728 i Wiesbaden.

AT12, tavle 413. DS1, tavle 113a. DS16, tavle 101.

Ane nr. 804

JOHANN WILHELM FRISO Fürst von Nassau-Dietz, Prince d'Orange

og

Ane nr. 805

MARIE LUISE Landgräfin von Hessen-Kassel

(Parret er identisk med nr. 370-71).

Ane nr. 806

GEORGE II Augustus King of Great Britain and Ireland, Kurfürst von Hannover

og

Ane nr. 807

Wilhelmine Charlotte CAROLINE Markgräfin von Brandenburg-Ansbach

(Parret er identisk med nr. 266-67).

Ane nr. 808

GEORG FRIEDRICH Burggraf von Kirchberg, Graf zu Sayn-Hachenburg 1715-1749, født 3. marts 1683 i Farnroda, død 14. august 1749 på Hachenburg

Gift 19. maj 1708 i Ottweiler med:

Ane nr. 809

SOPHIE AMALIE Gräfin von Nassau-Ottweiler, født 8. oktober 1688 i Ottweiler, død 28. maj 1753 på Hachenburg.

DS1, tavle 111. FL4, tavle 75.

Ane nr. 810

KARL Graf von Salm, Wild- und Rheingraf zu Dhaun, født 15. september 1675 i Dhaun, død 26. marts 1733 samme sted.

Gift 19. januar 1704 i Ottweiler med sin kusine (morbrors datter):

Ane nr. 811

LUISE Gräfin von Nassau-Ottweiler, født 17. december 1686 i Ottweiler, død 16. april 1773 i Dhaun.

DS1, tavle 111. DS4, tavle 104.

Ane nr. 812

HEINRICH II. Graf Reuss zu Obergreiz 1697-1722, født 4. februar 1696 i Obergreiz, død 17. november 1722 samme sted. En landsfaderlig skikkelse, der støttede pietismen og derved kom i strid med landets gejstlighed.

Gift 22. oktober 1715 i Dresden med:

Ane nr. 813

SOPHIE CHARLOTTE Gräfin von Bothmer, født 11. oktober 1697 i den Haag, død 14. september 1748 i Erbach.

AT12, tavle 376. BOT, tavle VIIIa. FL1, tavle 168.

Ane nr. 814

HEINRICH XXIV. Graf Reuss zu Köstritz

og

Ane nr. 815

Marie ELEONORE Emilie Freiin von Promnitz zu Dittersbach

(Parret er identisk med nr. 336-37).

Ane nr. 816

KARL I. ALEXANDER Herzog von Württemberg

og

Ane nr. 817

MARIE AUGUSTE Anna Prinzessin von Thurn und Taxis, Gräfin von Valsassina

(Parret er identisk med nr. 356-57).

Ane nr. 818

FRIEDRICH WILHELM Markgraf von Brandenburg-Schwedt

og

Ane nr. 819

SOPHIE Dorothea Marie Prinzessin von Preussen

(Parret er identisk med nr. 358-59).

Ane nr. 820

KARL I. Herzog von Braunschweig und Lüneburg in Braunschweig 1735-1780,

født 1. august 1713 i Wolfenbüttel, død 26. marts 1780 i Braunschweig. Overtog et dybt forgældet land, regerede nærmest med oplyst enevælde og havde meget besvær med at nedbringe gælden. Det kom bl.a. til uro, da nogle nye skatter kun blev lignet på borger- og bondestanden, men ikke på de privilegerede stænder (adelen). Under Den preussiske Syvårskrig 1756-1763 blev landet endnu mere forarmet og forgældet og var tæt på at blive sat under kejserlig administration. Man begyndte da at leje soldater ud til andre lande, ikke af lyst men af simpel nød og tvang, og det var et krav fra hertugen, at det kun var frivillige. Landets gæld blev efterhånden formindsket. Oprettede enke- og vajsenkasser, brandkasser og en lånekasse, der blev forgænger for en egentlig bank.

Gift 2. juli 1733 i Berlin med:

Ane nr. 821

PHILIPPINE CHARLOTTE Prinzessin von Preussen, født 13. marts 1716 i Berlin, død 16. februar 1801 i Braunschweig.

(Parret forekommer 3 gange – også som nr. 882-83 og nr. 978-79).

ADB15. DS1, tavle 66 og 156. NDB11.

Ane nr. 822

FREDERICK LOUIS Prince of Great Britain and Ireland, Prince of Wales

og

Ane nr. 823

AUGUSTA Prinzessin von Sachsen-Gotha-Altenburg

(Parret er identisk med nr. 232-33).

Ane nr. 824

ERNST FRIEDRICH II. Herzog von Sachsen-Hildburghausen 1724-1745, født 17. december 1707 i Hildburghausen, død 13. august 1745 samme sted. Gik af økonomiske grunde i kejserlig og kurpfalzisk militærtjeneste og blev generalfelttøjmester.

Gift 19. juni 1726 i Fürstenu med:

Ane nr. 825

CAROLINE Gräfin von Erbach-Fürstenu, født 29. september 1700 i Fürstenu, død 7. maj 1758 i Hildburghausen.

AT11, tavle 276. DS1, tavle 49. DS5, tavle 5.

Ane nr. 826

ERNST AUGUST I. Herzog von Sachsen-Weimar 1728-1748 und Eisenach 1741-1748, født 19. april 1688 i Weimar, død 19. januar 1748 i Eisenach. Kejserlig generalfeltmarskalløjtnant og general i kavalleriet. Var stærkt optaget af teologiske-filosofiske spørgsmål, støttede pietismen, og udgav bl.a. en bog om dette emne. Byggede og ombyggede en del slotte, bl.a. Dornburg og Belvedere. Udviklede sig til en original fyrste, lille af vækst og uden egentligt hof, brugte tiden på kostbare soldaterlege (efterligenede den preussiske "soldaterkonge") og kemisk-alkymistiske studier. Han opbyggede stor gæld og finansierede det bl.a. ved salg af soldater til andre fyrster, hvilket bevirkede en affolkning af landet.⁵³

Gift 2^o 7. april 1734 i Bayreuth med:

Ane nr. 827

SOPHIE CHARLOTTE Albertine Markgräfin von Brandenburg-Bayreuth, født

27. juli 1713 i Weferlingen, død 2. marts 1747 i Ilmenau.

(Parret forekommer 3 gange – også som nr. 880-81 og nr. 976-77).

ADB6. AT11, tavle 264. DS1, tavle 46 og 160.

Ane nr. 828

KARL Ludwig Friedrich Prinz von Mecklenburg-Strelitz

og

Ane nr. 829

ELISABETH ALBERTINE Prinzessin von Sachsen-Hildburghausen

(Parret er identisk med nr. 234-35).

Ane nr. 830

GEORG WILHELM Prinz von Hessen-Darmstadt

og

Ane nr. 831

Marie LUISE Albertine Gräfin von Leiningen-Dachsburg-Falkenburg in Heidesheim

(Parret er identisk med nr. 302-03).

Ane nr. 832

FRIEDRICH VII. Magnus Markgraf von Baden-Durlach

og

Ane nr. 833

AUGUSTE MARIE Prinzessin von Schleswig-Holstein-Gottorp

(Parret er identisk med nr. 736-37).

Ane nr. 834

WILHELM LUDWIG Herzog von Württemberg

og

Ane nr. 835

MAGDALENE SIBYLLE Landgräfin von Hessen-Darmstadt

(Parret er identisk med nr. 738-39).

Ane nr. 836

HEINRICH KASISMIR II. Fürst von Nassau-Dietz

og

Ane nr. 837
HENRIETTE AMALIE Prinzessin von Anhalt-Dessau
(Parret er identisk med nr. 740-41).

Ane nr. 838
KARL Landgraf von Hessen-Kassel
og

Ane nr. 839
MARIE AMALIE Prinzessin von Kurland
(Parret er identisk med nr. 528-29).

Ane nr. 840
CHRISTOPH FERDINAND Geyer von Geyersberg
og

Ane nr. 841
JOHANNE ERNESTINE von Bose
(Parret er identisk med nr. 744-45).

Ane nr. 842
OTTO CHRISTOPH von Thümmel
og
Ane nr. 843
CHARLOTTE SOPHIE von Schmertzing
(Parret er identisk med nr. 746-47).

Ane nr. 844
JOHANN GEORG Hedwiger
og

Ane nr. 845
ANNA ROSINA von Pogrell
(Parret er identisk med nr. 748-49).

Ane nr. 846
FRIEDRICH LUDWIG von Hoff
og

Ane nr. 847
JOHANNA CHRISTINA von Pfuhl
(Parret er identisk med nr. 750-51).

Ane nr. 848
CHRISTIAN AUGUST Prinz von Schleswig-Holstein-Gottorp
og

Ane nr. 849
ALBERTINE FRIEDRIKE Markgräfin von Baden-Durlach

(Parret er identisk med nr. 710-11).

Ane nr. 850
FRIEDRICH WILHELM I. König von Preussen, Kurfürst von Brandenburg
og

Ane nr. 851
SOPHIE DOROTHEA Herzogin von Braunschweig und Lüneburg, Princess of Great Britain and Ireland
(Parret er identisk med nr. 612-13).

Ane nr. 852
CHRISTIAN VI Konge af Danmark og Norge
og

Ane nr. 853
SOPHIE MAGDALENE Markgräfin von Brandenburg-Kulmbach
(Parret er identisk med nr. 268-69).

Ane nr. 854
GEORGE II Augustus King of Great Britain and Ireland, Kurfürst von Hannover
og

Ane nr. 855
Wilhelmine Charlotte CAROLINE Markgräfin von Brandenburg-Ansbach
(Parret er identisk med nr. 266-67).

Ane nr. 856
FRIEDRICH Prinz von Baden-Durlach
og

Ane nr. 857
CHARLOTTE AMALIE Prinzessin von Nassau-Dietz, Princesse d'Orange
(Parret er identisk med nr. 184-85)

Ane nr. 858
LUDWIG VIII. Landgraf von Hessen-Darmstadt
og

Ane nr. 859
CHARLOTTE Christiane Magdalene Johanna Gräfin von Hanau-Lichtenberg
(Parret er identisk med nr. 604-05).

Ane nr. 860
LUDWIG VIII. Landgraf von Hessen-Darmstadt

og

Ane nr. 861
CHARLOTTE Christiane Magdalene Johanna Gräfin von Hanau-Lichtenberg
(Parret er identisk med nr. 604-05).

Ane nr. 862
CHRISTIAN III. Pfalzgraf am Rhein zu Zweibrücken und Birkenfeld

og

Ane nr. 863
KAROLINE Gräfin von Nassau-Saarbrücken
(Parret er identisk med nr. 600-01)

Ane nr. 864
FRIEDRICH WILHELM I. König von Preussen, Kurfürst von Brandenburg

og

Ane nr. 865
SOPHIE DOROTHEA Herzogin von Braunschweig und Lüneburg, Princess of Great Britain and Ireland
(Parret er identisk med nr. 612-13).

Ane nr. 866
FERDINAND ALBRECHT II. Herzog von Braunschweig und Lüneburg in Wolfenbüttel

og

Ane nr. 867
ANTOINETTE AMALIE Herzogin von Braunschweig und Lüneburg in Wolfenbüttel
(Parret er identisk med nr. 282-83).

Ane nr. 868
LUDWIG VIII. Landgraf von Hessen-Darmstadt

og

Ane nr. 869
CHARLOTTE Christiane Magdalene Johanna Gräfin von Hanau-Lichtenberg
(Parret er identisk med nr. 604-05).

Ane nr. 870
CHRISTIAN III. Pfalzgraf am Rhein zu Zweibrücken und Birkenfeld

og

Ane nr. 871
KAROLINE Gräfin von Nassau-Saarbrücken
(Parret er identisk med nr. 600-01).

Ane nr. 872
ADOLF FRIEDRICH II. Herzog von Mecklenburg-Strelitz

og

Ane nr. 873
Christiane EMILIE Antonie Prinzessin von Schwarzburg-Sondershausen
(Parret er identisk med nr. 468-69).

Ane nr. 874
ERNST FRIEDRICH I. Herzog von Sachsen-Hildburghausen

og

Ane nr. 875
SOPHIE ALBERTINE Gräfin von Erbach-Erbach
(Parret er identisk med nr. 470-71).

Ane nr. 876
LUDWIG VIII. Landgraf von Hessen-Darmstadt

og

Ane nr. 877
CHARLOTTE Christiane Magdalene Johanna Gräfin von Hanau-Lichtenberg
(Parret er identisk med nr. 604-05).

Ane nr. 878
CHRISTIAN KARL REINHARD Graf von Leiningen-Dachsburg-Falkenburg in Heidesheim

og

Ane nr. 879
KATHARINA POLYXENA Gräfin zu Solms-Rödelheim und Assenheim
(Parret er identisk med nr. 278-79).

Ane nr. 880
ERNST AUGUST I. Herzog von Sachsen-

Weimar-Eisenach

og

Ane nr. 881

SOPHIE CHARLOTTE Albertine Markgräfin von Brandenburg-Bayreuth

(Parret er identisk med nr. 826-27).

Ane nr. 882

KARL I. Herzog von Braunschweig und Lüneburg in Braunschweig

og

Ane nr. 883

PHILIPPINE CHARLOTTE Prinzessin von Preussen

(Parret er identisk med nr. 820-21).

Ane nr. 884

LUDWIG VIII. Landgraf von Hessen-Darmstadt

og

Ane nr. 885

CHARLOTTE Christiane Magdalene Johanna Gräfin von Hanau-Lichtenberg

(Parret er identisk med nr. 604-05).

Ane nr. 886

CHRISTIAN III. Pfalzgraf am Rhein zu Zweibrücken und Birkenfeld

og

Ane nr. 887

KAROLINE Gräfin von Nassau-Saarbrücken

(Parret er identisk med nr. 600-01).

Ane nr. 888

KARL FRIEDRICH Herzog von Schleswig-Holstein-Gottorp

og

Ane nr. 889

ANNA Petrovna Storfyrstinde af Rusland

(Parret er identisk med nr. 352-53).

Ane nr. 890

CHRISTIAN AUGUST Fürst von Anhalt-Zerbst

og

Ane nr. 891

JOHANNA ELISABETH Prinzessin von Schleswig-Holstein-Gottorp

(Parret er identisk med nr. 354-55).

Ane nr. 892

KARL I. ALEXANDER Herzog von Württemberg

og

Ane nr. 893

MARIE AUGUSTE Anna Prinzessin von Thurn und Taxis, Gräfin von Valsassina

(Parret er identisk med nr. 356-57).

Ane nr. 894

FRIEDRICH WILHELM Markgraf von Brandenburg-Schwedt

og

Ane nr. 895

SOPHIE Dorothea Marie Prinzessin von Preussen

(Parret er identisk med nr. 358-59).

Ane nr. 896

JOHANN ERNST Herzog von Sachsen-Coburg-Saalfeld

og

Ane nr. 897

JOHANNA Gräfin von Waldeck-Wildungen

(Parret er identisk med nr. 572-73).

Ane nr. 898

LUDWIG FRIEDRICH I. Fürst von Schwarzburg-Rudolstadt

og

Ane nr. 899

ANNA SOPHIE Prinzessin von Sachsen-Gotha-Altenburg

(Parret er identisk med nr. 574-75).

Ane nr. 900

FERDINAND ALBRECHT I. Herzog von Braunschweig und Lüneburg in Bevern

og

Ane nr. 901

CHRISTINE Landgräfin von Hessen-Eschwege

(Parret er identisk med nr. 564-65).

Ane nr. 902

LUDWIG RUDOLF Herzog von Braunschweig und Lüneburg in Wolfenbüttel
og

Ane nr. 903

CHRISTINE LUISE Prinzessin von Öttingen-Öttingen und Harburg

(Parret er identisk med nr. 566-67).

Ane nr. 904

HEINRICH X. Graf Reuss zu Ebersdorf 1678-1711, Graf zu Lobenstein 1673-1678, født 29. november 1662 i Lobenstein, død 10. juni 1711 i Ebersdorf. Gik på grund af lenskrav fra Sachsen i kejserlig militærtjeneste og opnåede derved beskyttelse. Deltog i Ungarn-felttogene 1686 mod tyrkerne og var med til at erobre Budapest, men blev såret og nedlagde sine hverv. Var pietistisk indstillet, ligesom resten af sin slægt.

Gift 29. november 1694 i Laubach med:

Ane nr. 905

ERDMUTHE BENIGNA Gräfin zu Solms-Laubach, født 13. april 1670 i Wildenfels, død 14. september 1732 i Ebersdorf (bror til nr. 2006).

(Parret forekommer 2 gange – også som nr. 952-53).

AT12, tavle 580. FL1, tavle 172.

Ane nr. 906

WOLFGANG DIETRICH Graf zu Castell-Remlingen, født 6. januar 1641 i Remlingen, død 9. april 1709 i Castell. 1671 brandenburg-bayreuthsk gehejmeråd, 1678 kurpfalzisk gehejmeråd.⁵⁴

Gift 2^o 3. marts 1693 i Nürnberg med:

Ane nr. 907

DOROTHEA RENATA Gräfin von Zinzendorf und Pottendorf, født 23. september

1669 i Ödenburg, død 21. februar 1743 i Castell.

(Parret forekommer 2 gange – også som nr. 954-55).

DS16, tavle 125. GM, side 207.

Ane nr. 908

GEORG ALBRECHT II. Graf von Erbach-Fürstenau 1669-1717, født 26. februar 1648 i Fürstenau, død 25. marts 1717 i Fürstenau. Kejserlig oberst.

Gift 4. december 1671 på Waldenburg i Württemberg med:

Ane nr. 909

ANNA DOROTHEA CHRISTINE Gräfin von Hohenlohe-Waldenburg, født 22. februar 1656 på Waldenburg i Württemberg, død 28. oktober 1724 på Schloss Schönberg.

(Parret forekommer 3 gange – også som nr. 956-57 og nr. 3300-01).

DS5, tavle 4. FL5, tavle 5.

Ane nr. 910

LUDWIG CHRISTIAN Graf zu Stolberg-Gedern 1672-1710, født 8. september 1652 i Ilsenburg, død 27. august 1710 i Gedern.⁵⁵

Gift 2^o 14. maj 1683 i Güstrow med:

Ane nr. 911

CHRISTINE Herzogin von Mecklenburg-Güstrow, født 14. august 1663 i Güstrow, død 3. august 1749 i Gedern.

(Parret forekommer 4 gange – også som nr. 958-59, nr. 1376-77 og nr. 1390-91).

DS1, tavle 139. FL4, tavle 56.

Ane nr. 912

FRIEDRICH II. Herzog von Sachsen-Gotha-Altenburg

og

Ane nr. 913

MAGDALENE AUGUSTE Prinzessin von Anhalt-Zerbst

(Parret er identisk med nr. 466-67).

Ane nr. 914

ERNST LUDWIG I. Herzog von Sachsen-

Meiningen 1706-1724, født 7. oktober 1672 i Gotha, død 24. november 1724 i Meiningen. Oprindelig i nederlandsk tjeneste, senere i kejserlig, blev generalfeltmarskal og generalfeltøjnmester. Var en hæmningsløs pragtssyg person.⁵⁶

Gift 1^o 19. september 1704 i Gotha med:

Ane nr. 915

DOROTHEA MARIE Prinzessin von Sachsen-Gotha-Altenburg, født 22. januar 1674 i Gotha, død 18. april 1713 i Meiningen.

DS1, tavle 47 og 48. AT11, tavle 271.

Ane nr. 916

BERNHARD I. Herzog von Sachsen-Meiningen 1680-1706, født 10. september 1649 i Gotha, død 27. april 1706 i Meiningen. Som sin fars yndlingssøn fik han en god uddannelse, bl.a. ved universiteterne i Tübingen og Geneve og blev ret hurtigt udnævnt til medregent. Havde en livslang strid med sine brødre og nevøer om delingen af faderens land imellem dem, opnåede først enighed 1705. Var stærk modstander af den strenge pietisme, men en from person, der hver søndag, somme tider dagligt, gennemførte offentlige gudstjenester ved hoffet. Han kommenterede prædikenerne og samlede disse i mange bind. Støttede kostbare og fantasifulde alkymister og gennemførte dyre soldaterlege, hvorved landet kom i stor gæld. Forsøgte forgæves at starte vindyrkning i Meiningen.⁵⁷

(I sit 1. ægteskab forekommer han 1 gang – som nr. 1828)

Gift 2^o 25. januar 1681 i Schöningen med:

Ane nr. 917

ELISABETH ELEONORA SOPHIE Herzogin von Braunschweig und Lüneburg in Wolfenbüttel, født 30. september 1658 i Wolfenbüttel, død 15. marts 1729 i Meiningen. Var en uddannet og lærd person, som støttede kunst.⁵⁸

AT11, tavle 271. DS1, tavle 48 og 64.

Ane nr. 918

KARL I. Landgraf von Hessen-Philippsthal 1721-1770, født 23. september 1682 i Schmalkalden, død 8. maj 1770 på Philippsthal. Som brodersøn af Christian Vs dronning (ane nr. 1073) kom han i dansk militærtjeneste, blev 1700 kaptajn i Livgarden til fods og var 1702 udlejet med sit kompagni til England i forbindelse med Den spanske Arvefølgekrig. 1703 dansk oberstløjtnant og var året efter med i slaget ved Blenheim. I Store nordiske Krig var han med 1710 i slaget ved Helsingborg og i den uorden, som indtrådte, viste han, selv efter at være ret alvorligt kvæstet, megen beslutsomhed og konduite under forsøget på at ordne sine afdelinger, og hans udførlige rapport er en vigtig kilde til slagberetningen. Senere generalmajor og chef for en gardebataljon i Brabant, udlejet til England. Deltog 1715 i belejringen af Stralsund og erobringen af Rügen, hvor han blev hårdt såret, og udnævnt kort efter til generalløjtnant. 1715 afsked og i fransk tjeneste som generalløjtnant, fra 1721 i kejserlig tjeneste som generalfeltmarskalløjtnant.

Gift 24. november 1725 i Eisenach med:

Ane nr. 919

KAROLINE CHRISTINE Prinzessin von Sachsen-Eisenach, født 15. april 1699 i Jena, død 25. juli 1743 på Philippsthal.

DBL4. DS1, tavle 44 og 102.

Ane nr. 920

CHRISTIAN LUDWIG II. Herzog von Mecklenburg-Schwerin

og

Ane nr. 921

KAROLINE GUSTAVE Herzogin von Mecklenburg-Strelitz

(Parret er identisk med nr. 284-85).

Ane nr. 922

FRANZ JOSIAS Herzog von Sachsen-Coburg-Saalfeld

og

Ane nr. 923

ANNA SOPHIE Prinzessin von Schwarzburg-Rudolstadt

(Parret er identisk med nr. 286-87).

Ane nr. 924

FRIEDRICH II. Herzog von Sachsen-Gotha-Altenburg

og

Ane nr. 925

MAGDALENE AUGUSTE Prinzessin von Anhalt-Zerbst

(Parret er identisk med nr. 466-67).

Ane nr. 926

HEINRICH I. Graf Reuss zu Schleiz

og

Ane nr. 927

JULIANE DOROTHEA LUISE Gräfin von Löwenstein-Wertheim-Virneburg

(Parret er identisk med nr. 646-47).

Ane nr. 928

GEORGE I Louis King of Great Britain and Ireland, Kurfürst von Hannover

og

Ane nr. 929

SOPHIE DOROTHEA Herzogin von Braunschweig und Lüneburg in Celle

(Parret er identisk med nr. 532-33).

Ane nr. 930

JOHANN FRIEDRICH Markgraf von Brandenburg-Ansbach

og

Ane nr. 931

Erdmuth ELEONORA Luise Prinzessin von Sachsen-Eisenach

(Parret er identisk med nr. 534-35).

Ane nr. 932

FRIEDRICH I. Herzog von Sachsen-Gotha-Altenburg 1675-1691, født 15. juli 1646 i Gotha, død 2. august 1691 i Friedrichswerth. Kejserlig generalfeltmarskal og deltog bl.a. 1683 i slaget ved Wien mod tyrkerne. Opbyggede fyr-

stendømmets egen hær til en anseelig (overdimentioneret) størrelse, ligesom han efter fransk forbillede holdt stort hof og derved førte landet ud i bundløs gæld. Solgte, som en af de første tyske fyrster, lejesoldater til andre fyrstendømmer, hovedsagelig Nederlandene, kurfyrstendømmet Sachsen og kejseren, og det i en sådan grad, at landet blev af-folket.⁵⁹

Gift 1^o 14. november 1669 i Halle med:

Ane nr. 933

MAGDALENE ELISABETH Prinzessin von Sachsen-Weissenfels, født 2. september 1648 i Halle, død 7. januar 1681 i Gotha.

(Parret forekommer 11 gange – også som nr. 1150-51, nr. 1288-89, nr. 1798-99, nr. 1824-25, nr. 1830-31, nr. 1848-49, nr. 1894-95, nr. 2574-75, nr. 3292-93 og nr. 3694-95).

AT11, tavle 269. DS1, tavle 45 og 47.

Ane nr. 934

KARL WILHELM Fürst von Anhalt-Zerbst 1667-1718, født 16. oktober 1652 i Zerbst, død 3. november 1718 samme sted (bror til nr. 1653). En landsfaderlig type. Var i strid med Danmark om arveretten til herskabet Jever ved Oldenburg, men fastholdt besiddelsen mod at afstå Knyphausen til Oldenburg.

Gift 18. juni 1676 i Halle med:

Ane nr. 935

SOPHIE Prinzessin von Sachsen-Weissenfels, født 23. juni 1654 i Halle, død 31. marts 1724 i Zerbst.

(Parret forekommer 5 gange – også som nr. 1290-91, nr. 1826-27, nr. 1850-51 og nr. 3294-95).

AT12, tavle 445. DS1, tavle 45 og 79.

Ane nr. 936

ADOLF FRIEDRICH I. Herzog von Mecklenburg-Schwerin 1592-1659 und Mecklenburg-Güstrow 1636-1654, født 25. december 1588 i Schwerin, død 27.

februar 1659 samme sted. Havde en langvaring strid med stænderne, der først 1618 blev indkaldt, og 1620 anerkendte han "Ständische Union" fra 1523, der fastlagde ridderskabets rettigheder over for fyrstemetagen og landets udelelighed. Under Tredivesårskrigen forjaget fra landet 1628-1632 af Wallenstein, der blev hertug af Mecklenburg, og boede sig i eksil i Danmark. Efter sin tilbagekomst forsøgte han at indskrænke adelens magt, bl.a. ved forbud mod adelsforsamlinger, men forgæves. Gik stærkt imod tilhængere af Wallenstein og udviste bl.a. familien von Moltke.⁶⁰

(I sit 1. ægteskab forekommer han 18 gange – som nr. 3734, nr. 3742, nr. 4442, nr. 4606, nr. 5158, nr. 5166, nr. 7198, nr. 7302, nr. 7310, nr. 7326, nr. 7398, nr. 7406, nr. 7582, nr. 10302, nr. 11146, nr. 13174, nr. 13182 og nr. 14782).

Gift 2° 15. september 1635 i Schwerin med:

Ane nr. 937

MARIE KATHARINA Herzogin von Braunschweig und Lüneburg in Dannenberg, født 10. juni 1616 i Dannenberg, død 1. juli 1665 i Schwerin.

(Parret forekommer 14 gange – også som nr. 1136-37, nr. 1140-41, nr. 1264-65, nr. 1328-29, nr. 1456-57, nr. 1744-45, nr. 1936-37, nr. 2032-33, nr. 2560-61, nr. 2564-65, nr. 3312-13, nr. 3680-81 og nr. 3684-85).

AT12, tavle 493. DS1, tavle 64 og 140.

Ane nr. 938

CHRISTIAN WILHELM Graf (Fürst 1697) von Schwarzburg-Sondershausen 1666-1721, født 3. januar 1647 i Sondershausen, død 10. maj 1721 samme sted. Havde i mange år en strid med kurfyrstendømmet Sachsen om lensforholdene, der først blev løst i 1719. Efter sin ophøjelse til fyrste begyndte han en stor pragtudfoldelse, der førte til en bundløs gæld.⁶¹

Gift 1° 22. august 1673 i Sondershausen med:

Ane nr. 939

ANTONIE SIBYLLE Gräfin zu Barby und Mühlingen, født 7. april 1641 i Rosenburg i Barby, død 2. maj 1684 i Sondershausen (søster til nr. 1149).

(Parret forekommer 8 gange – også som nr. 1266-67, nr. 1330-31, nr. 1458-59, nr. 1746-47, nr. 1938-39, nr. 2034-35 og nr. 3314-15).

AT12, tavle 562. DS12, tavle 38. FL1, tavle 161.

Ane nr. 940

ERNST I. Herzog von Sachsen-Hildburghausen 1680-1715, født 12. juli 1655 i Gotha, død 17. oktober 1715 i Hildburghausen. I kejserlig militærtjeneste og deltog 1683 i krigen mod tyrkerne, blev general. Begyndte denne slægtslinies store gældsætning ved at bygge et stort residensslot i Hildburghausen og indførte et franskinspiret stort hof.

Gift 30. november 1680 i Arolsen med:

Ane nr. 941

SOPHIE Henriette Prinzessin von Waldeck-Eisenberg, født 3. august 1662 i Arolsen, død 15. oktober 1702 i Erbach. Arvede herskabet Culemburg i Nederlandene efter sin far.

(Parret forekommer 9 gange – også som nr. 1268-69, nr. 1332-33, nr. 1460-61, nr. 1748-49, nr. 1940-41, nr. 2036-37, nr. 3296-97 og nr. 3316-17).

AT11, tavle 275. DS1, tavle 49. FL5, tavle 47b.

Ane nr. 942

GEORG LUDWIG I. Graf von Erbach-Erbach 1672-1693, født 3. maj 1643 i Fürstenau, død 30. april 1693 i Arolsen.

Gift 26. december 1664 i Culemburg med:

Ane nr. 943

AMALIE KATHARINA Gräfin von Waldeck-Eisenberg, født 8. august 1640 i Culemburg, død 4. januar 1697 samme

sted.

(Parret forekommer 9 gange – også som nr. 1270-71, nr. 1334-35, nr. 1462-63, nr. 1750-51, nr. 1942-43, nr. 2038-39, nr. 3298-99 og nr. 3318-19).
DS5, tavle 4. FL5, tavle 47b.

Ane nr. 944

JOHANN ERNST Herzog von Sachsen-Coburg-Saalfeld

og

Ane nr. 945

JOHANNA Gräfin von Waldeck-Wildungen

(Parret er identisk med nr. 572-73).

Ane nr. 946

LUDWIG FRIEDRICH I. Fürst von Schwarzburg-Rudolstadt

og

Ane nr. 947

ANNA SOPHIE Prinzessin von Sachsen-Gotha-Altenburg

(Parret er identisk med nr. 574-75).

Ane nr. 948

FERDINAND ALBRECHT I. Herzog von Braunschweig und Lüneburg in Bevern

og

Ane nr. 949

CHRISTINE Landgräfin von Hessen-Eschwege

(Parret er identisk med nr. 564-65).

Ane nr. 950

LUDWIG RUDOLF Herzog von Braunschweig und Lüneburg in Wolfenbüttel

og

Ane nr. 951

CHRISTINE LUISE Prinzessin von Öttingen-Öttingen und Harburg

(Parret er identisk med nr. 566-67).

Ane nr. 952

HEINRICH X. Graf Reuss zu Ebersdorf

og

Ane nr. 953

ERDMUTHE BENIGNA Gräfin zu Solms-Laubach

(Parret er identisk med nr. 904-05).

Ane nr. 954

WOLFGANG DIETRICH Graf zu Castell-Remlingen

og

Ane nr. 955

DOROTHEA RENATA Gräfin von Zinzendorf und Pottendorf

(Parret er identisk med nr. 906-07).

Ane nr. 956

GEORG ALBRECHT II. Graf von Erbach-Fürstenau

og

Ane nr. 957

ANNA DOROTHEA CHRISTINE Gräfin von Hohenlohe-Waldenburg

(Parret er identisk med nr. 908-09).

Ane nr. 958

LUDWIG CHRISTIAN Graf zu Stolberg-Gedern

og

Ane nr. 959

CHRISTINE Herzogin von Mecklenburg-Güstrow

(Parret er identisk med nr. 910-11).

Ane nr. 960

FRIEDRICH WILHELM I. König von Preussen, Kurfürst von Brandenburg

og

Ane nr. 961

SOPHIE DOROTHEA Herzogin von Braunschweig und Lüneburg, Princess of Great Britain and Ireland

(Parret er identisk med nr. 612-13).

Ane nr. 962

FERDINAND ALBRECHT II. Herzog von Braunschweig und Lüneburg in Wolfenbüttel

og

Ane nr. 963

ANTOINETTE AMALIE Herzogin von Braunschweig und Lüneburg in Wolfenbüttel

(Parret er identisk med nr. 282-83).

Ane nr. 964

LUDWIG VIII. Landgraf von Hessen-Darmstadt

og

Ane nr. 965

CHARLOTTE Christiane Magdalene Johanna Gräfin von Hanau-Lichtenberg

(Parret er identisk med nr. 604-05).

Ane nr. 966

CHRISTIAN III. Pfalzgraf am Rhein zu Zweibrücken und Birkenfeld

og

Ane nr. 967

KAROLINE Gräfin von Nassau-Saarbrücken

(Parret er identisk med nr. 600-01).

Ane nr. 968

ADOLF FRIEDRICH II. Herzog von Mecklenburg-Strelitz

og

Ane nr. 969

Christiane EMILIE Antonie Prinzessin von Schwarzburg-Sondershausen

(Parret er identisk med nr. 468-69).

Ane nr. 970

ERNST FRIEDRICH I. Herzog von Sachsen-Hildburghausen

og

Ane nr. 971

SOPHIE ALBERTINE Gräfin von Erbach-Erbach

(Parret er identisk med nr. 470-71).

Ane nr. 972

LUDWIG VIII. Landgraf von Hessen-Darmstadt

og

Ane nr. 973

CHARLOTTE Christiane Magdalene Jo-

hanna Gräfin von Hanau-Lichtenberg

(Parret er identisk med nr. 604-05).

Ane nr. 974

CHRISTIAN KARL REINHARD Graf von Leiningen-Dachsburg-Falkenburg in Heidesheim

og

Ane nr. 975

KATHARINA POLYXENA Gräfin zu Solms-Rödelheim und Assenheim

(Parret er identisk med nr. 278-79).

Ane nr. 976

ERNST AUGUST I. Herzog von Sachsen-Weimar-Eisenach

og

Ane nr. 977

SOPHIE CHARLOTTE Albertine Markgräfin von Brandenburg-Bayreuth

(Parret er identisk med nr. 826-27).

Ane nr. 978

KARL I. Herzog von Braunschweig und Lüneburg in Wolfenbüttel

og

Ane nr. 979

PHILIPPINE CHARLOTTE Prinzessin von Preussen

(Parret er identisk med nr. 820-21).

Ane nr. 980

LUDWIG VIII. Landgraf von Hessen-Darmstadt

og

Ane nr. 981

CHARLOTTE Christiane Magdalene Johanna Gräfin von Hanau-Lichtenberg

(Parret er identisk med nr. 604-05).

Ane nr. 982

CHRISTIAN III. Pfalzgraf am Rhein zu Zweibrücken und Birkenfeld

og

Ane nr. 983

KAROLINE Gräfin von Nassau-Saarbrücken

(Parret er identisk med nr. 600-01).

Ane nr. 984

KARL FRIEDRICH Herzog von Schleswig-Holstein-Gottorp

og

Ane nr. 985

ANNA Petrovna Storfyrstinde af Rusland

(Parret er identisk med nr. 352-53).

Ane nr. 986

CHRISTIAN AUGUST Fürst von Anhalt-Zerbst

og

Ane nr. 987

JOHANNA ELISABETH Prinzessin von Schleswig-Holstein-Gottorp

(Parret er identisk med nr. 354-55).

Ane nr. 988

KARL I. ALEXANDER Herzog von Württemberg

og

Ane nr. 989

MARIE AUGUSTE Prinzessin von Thurn und Taxis, Gräfin von Valsassina

(Parret er identisk med nr. 356-57).

Ane nr. 990

FRIEDRICH WILHELM Markgraf von Brandenburg-Schwedt

og

Ane nr. 991

SOPHIE Dorothea Marie Prinzessin von Preussen

(Parret er identisk med nr. 358-59).

Ane nr. 992

LEOPOLD I. Fürst von Anhalt-Dessau 1698-1747 ("der alte Dessauer"), født 3. juli 1676 i Dessau, død 9. april 1747 samme sted. I ung alder i brandenburgsk tjeneste, hvor han opbyggede en stærk hær, bl.a. ved hjælp af et hårdt eksersérreglement, kommanderede 1703 de preussiske tropper under prins Eugen i Den spanske Arvefølgekrig og deltog her i mange slag. 1712 preussisk generalfeltmarskal og erobrede i Store nordi-

ske Krig Forpommern fra Sverige, 1738 rigsgeneralfeltmarskal. Mistede sine preussisk-brandenburgske hverv ved Friedrich der Grosse's tronbestigelse, idet denne ikke kunne lide hans rå og ubehøvlede facon.



Gift 4. september 1698 i Dessau med:

Ane nr. 993

ANNA Luise (1701) Reichsgräfin Föse, født 22. marts 1677 i Dessau, død 5. februar 1754 samme sted.

(Parret forekommer 2 gange – også som nr. 998-99).

AT12, tavle 451. DS1, tavle 74. NDB14. SKS, tavle 3.

Ane nr. 994

LEOPOLD Fürst von Anhalt-Köthen 1704-1728, født 29. november 1694 i Köthen, død 17. november 1728 samme sted. Var en stor mæcen, grundlagde bl.a. et bibliotek og et vajsenhus. 1717-1723 var Johann Sebastian Bach knyttet til hoffet som kantor og komponist.⁶²

Gift 1^o 11. december 1721 i Bernburg med:

Ane nr. 995

FRIEDERIKE HENRIETTE Prinzessin von Anhalt-Bernburg, født 24. januar 1702 i Bernburg, død 4. april 1723 i Köthen.

AT12, tavle 443. DS1, tavle 76 og 78.

Ane nr. 996

PHILIPP Wilhelm Markgraf von Brandenburg-Schwedt

og

Ane nr. 997

JOHANNA CHARLOTTE Fürstin von Anhalt-Dessau

(Parret er identisk med nr. 716-17).

Ane nr. 998

LEOPOLD I. Fürst von Anhalt-Dessau

og

Ane nr. 999

ANNA Luise Reichsgräfin Föse

(Parret er identisk med nr. 992-93).

Ane nr. 1000

KASIMIR Wilhelm Landgraf von Hessen-Homburg, født 23. marts 1690 i Weferlingen, død 9. oktober 1726 i Hötersleben. Først i nederlandsk tjeneste, senere oberst i det svenske Liv- og Nationalregiment, da slægtningen Friedrich I. af Hessen-Kassel blev svensk konge.

Gift 3. oktober 1722 i Braunfels med sin kusines (en søster til nr. 569) datter:

Ane nr. 1001

CHARLOTTE Christine Gräfin zu Solms-Greifenstein und Wölfersheim, født 11. november 1690 i Braunfels, død 16. oktober 1751 i Homburg vor der Höhe.

AT12, tavle 401. DS1, tavle 107. FL5, tavle 76.

Ane nr. 1002

FRIEDRICH WILHELM Graf (Fürst 1742) zu Solms-Braunfels 1724-1761, født 11. januar 1696 i Braunfels, død 24. februar 1761 samme sted.⁶³

Gift 2^o 9. marts 1726 i Braunfels med:

Ane nr. 1003

SOPHIE MAGDALENE BENIGNE Gräfin zu Solms-Utphe, født 15. februar 1707 i Hungen, død 31. august 1744 i Braunfels.

FL5, tavle 78 og 84.

Ane nr. 1004

LUDWIG VIII. Landgraf von Hessen-Darmstadt

og

Ane nr. 1005

CHARLOTTE Christiane Magdalene Johanna Gräfin von Hanau-Lichtenberg (Parret er identisk med nr. 604-05).

Ane nr. 1006

CHRISTIAN III. Pfalzgraf am Rhein zu Zweibrücken und Birkenfeld

og

Ane nr. 1007

KAROLINE Gräfin von Nassau-Saarbrücken

(Parret er identisk med nr. 600-01).

Ane nr. 1008

FRIEDRICH WILHELM I. König von Preussen, Kurfürst von Brandenburg

og

Ane nr. 1009

SOPHIE DOROTHEA Herzogin von Braunschweig und Lüneburg, Princess of Great Britain and Ireland

(Parret er identisk med nr. 612-13).

Ane nr. 1010

FERDINAND ALBRECHT II. Herzog von Braunschweig und Lüneburg in Wolfenbüttel

og

Ane nr. 1011

ANTOINETTE AMALIE Herzogin von Braunschweig und Lüneburg in Wolfenbüttel

(Parret er identisk med nr. 282-83).

Ane nr. 1012

LUDWIG VIII. Landgraf von Hessen-

Darmstadt

og

Ane nr. 1013

CHARLOTTE Christiane Magdalene Johanna Gräfin von Hanau-Lichtenberg
(Parret er identisk med nr. 604-05).

Ane nr. 1014

CHRISTIAN III. Pfalzgraf am Rhein zu Zweibrücken und Birkenfeld

og

Ane nr. 1015

KAROLINE Gräfin von Nassau-Saarbrücken
(Parret er identisk med nr. 600-01).

Ane nr. 1016

ADOLF FRIEDRICH II. Herzog von Mecklenburg-Strelitz

og

Ane nr. 1017

Christiane EMILIE Antonie Prinzessin von Schwarzburg-Sondershausen
(Parret er identisk med nr. 468-69).

Ane nr. 1018

ERNST FRIEDRICH I. Herzog von Sach-

sen-Hildburghausen

og

Ane nr. 1019

SOPHIE ALBERTINE Gräfin von Erbach-Erbach
(Parret er identisk med nr. 470-71).

Ane nr. 1020

LUDWIG VIII. Landgraf von Hessen-Darmstadt

og

Ane nr. 1021

CHARLOTTE Christiane Magdalene Johanna Gräfin von Hanau-Lichtenberg
(Parret er identisk med nr. 604-05).

Ane nr. 1022

CHRISTIAN KARL REINHARD Graf von Leiningen-Dachsburg-Falkenburg in Heidesheim

og

Ane nr. 1023

KATHARINA POLYXENA Gräfin zu Solms-Rödelheim und Assenheim
(Parret er identisk med nr. 278-79).

10. generation - tip⁷ oldeforældre

Ane nr. 1024

AUGUST Philipp Herzog von Schleswig-Holstein-Sonderburg-Beck 1646-1675, født 11. november 1612, død 6. maj 1675 på Beck (bror til nr. 1026). Ved arvedelingen 1633 efter faderen fik han, som yngre søn, en årlig sum på 1000 rigsdaler og forlod samme år Danmark og købte 1646 godset Beck ved Herford i Westfalen af sin søster Sophie Katharine. Han blev brandenburgsk general og guvernør i Ravensberg.⁶⁶

Gift 3^o 12. april 1651 med:

Ane nr. 1025

MARIE SIBYLLA Gräfin von Nassau-Saarbrücken, født 6. oktober 1629, død 9. april 1699 i Alverdissen (søster til nr. 1104, faster til nr. 1202 og nr. 1618 og broderdatter af nr. 1604).

(Parret forekommer 5 gange – også som nr. 1036-37, nr. 6620-21, nr. 7052-53 og nr. 7820-21).

DBL1, side 573. DS1, tavle 88. DS1-1, tavle 65.

Ane nr. 1026

ERNST GÜNTHER I. Herzog von Schleswig-Holstein-Sonderburg-Augustenburg 1651-1689, født 14. oktober 1609, død 18. januar 1689, begravet i Sønderborg Slotskapel (bror til nr. 1024). I modsætning til sine brødre forblev han i dansk tjeneste og boede i mange år i København, hvor han var en hyppig og feteret gæst ved hoffet. 1675 guvernør over Als med bopæl på Sønderborg Slot. Af sit gods på Als nedlagde han en række gårde og opførte Augustenborg Slot, efter hvilket han tog navn (uden dog at være suveræn fyrste).

Gift 15. juni 1651 på København Slot med sin kusine (farbrors datter):

Ane nr. 1027

AUGUSTA Prinzessin von Schleswig-Holstein-Sonderburg-Glücksburg, født 27. juni 1633, død 26. maj 1701 på Augustenborg Slot (søster til nr. 1063 og

1077).

(Parret forekommer 5 gange – også som nr. 1038-39, nr. 6622-23, nr. 7054-55 og nr. 7822-23).

DBL6, side 408. DS1, tavle 87.

Ane nr. 1028

WILHELM VI. Landgraf von Hessen-Kassel 1637-1663, født 23. maj 1629 i Kassel, død 16. juli 1663 i Haina. Arvede 1640 dele af grevskabet Schaumburg (Holstein-Schauenburg), regerede religiøst tolerant og forsøgte at mægle i striden mellem protestanter og calvinister, hvilket endte med, at han udelukkede protestantismen, meget franskorienteret. Var ikke en udpræget oplyst fyrste, men så en livsopgave i at skabe ro og orden i det ødelagte land efter Trediveårskrigen. For at undgå nød fik de mange hjemvendte soldater tildelt jord, som de til gengæld ikke måtte forlade, for at undgå omstrejvende folk.

Gift 9. juli 1649 i Cölln an der Spree med:

Ane nr. 1029

HEDWIG SOPHIA Markgräfin von Brandenburg, født 4. juli 1623 i Berlin, død 16. juni 1683 på Wilhelmsburg i Schmalkalden (søster til nr. 1059 og 1062).

(Parret forekommer 14 gange – også som nr. 1056-57, nr. 1088-89, nr. 1484-85, nr. 1676-77, nr. 2146-47, nr. 2242-43, nr. 2436-37, nr. 3220-21, nr. 3672-73, nr. 6050-51, nr. 6092-93, nr. 6818-19 og nr. 6860-61).

ADB43. DS1, tavle 99. DS1-2, tavle 241.

Ane nr. 1030

KARL OTTO Graf zu Solms-Laubach 1639-1676, Graf zu Solms-Rödelheim 1649-1676, født 27. august 1633 i Laubach, død 6. august 1676 samme sted af et slagtilfælde.

Gift 1. februar 1654 i Bentheim med:

Ane nr. 1031

AMÖNE ELISABETH Gräfin zu Bentheim und Steinfurt, født 27. februar 1623, død 27. december 1701 i Marienborn. (Parret forekommer 2 gange – også som nr. 3674-75).
DS17, tavle 44. FL5, tavle 80.

Ane nr. 1032

FRIEDRICH D. J. Burggraf und Graf zu Dohna-Schlobitten, født 25. januar 1621 i Küstrin, død 27. marts 1688 i Lutry ved Lausanne i Schweiz (bror til



nr. 1034). Ejede godset Schlobitten og herskabet Coppet ved Geneve, nederlandsk generalløjtnant og 1648-1660 statholder i fyrstendømmet Orange i Sydfrankrig, 1657 borger i Bern i Schweiz.

Gift 29. oktober 1656 i Pont de Vesle i Frankrig med:

Ane nr. 1033

ESPÉRANCE du Puy de Montbrun, Comtesse de Ferrassières, født 1638 i Pont de Vesle, død 12. juli 1690 på Château Coppet ved Geneve. Ejede majoraterne Ferrassières, Epeyssolles og Thoiriat i Sydfrankrig. Hun er af en fransk huguenotslægt og betegnedes som "en fransk-



mand, der besad alle gode egenskaber uden fejl".
CGCM. GHG10, side 55ff.

Ane nr. 1034

CHRISTOPH DELPHICUS Burggraf und Graf zu Dohna-Carwinden, født 4. juni 1628 i Delft, Holland, død 21. maj 1668 i London, begravet i Uppsala Domkyrka, Sverige (bror til nr. 1032). Ejede godserne Carwinden og Neukloster ved Wismar, svensk overkammerherre og feltmarskal, viceguvernør i fyrstendømmerne Bremen og Verden, 1651 ophøjet i svensk adelsstand som greve.

Gift 1658 i Oldesloe (ægteskabskontrakt 8. august i Wismar) med:

Ane nr. 1035

ANNA Grevinna Oxenstierna af Korsholm och Vasa, født 4. maj 1620 i Mörby, Sverige, død 10. august 1690 på Neukloster ved Wismar, begravet i Uppsala Domkyrka.
GHG10, side 55ff.

Ane nr. 1036

AUGUST Philipp Herzog von Schleswig-

Holstein-Sonderburg-Beck

og

Ane nr. 1037

MARIE SIBYLLA Gräfin von Nassau-Saarbrücken

(Parret er identisk med nr. 1024-25).

Ane nr. 1038

ERNST GÜNTHER I. Herzog von Schleswig-Holstein-Sonderburg-Augustenburg

og

Ane nr. 1039

AUGUSTA Prinzessin von Schleswig-Holstein-Sonderburg-Glücksburg

(Parret er identisk med nr. 1026-27).

Ane nr. 1040

GEORG ADAM von Schlieben, født 10. januar 1605 på Sanditten, død 3. marts 1649 på Gerdauen. Ejede godserne Sanditten og Gerdauen.

Gift med:

Ane nr. 1041

ESTER von Flanss, født 25. september 1614 på Wohnsdorf, død 18. oktober 1682 på Gerdauen.

GG1916, side 731ff.

Ane nr. 1042

HEINRICH Freiherr von Oelsen, født 4. oktober 1619, død 9. juli 1672. Major i polsk tjeneste, ejede godset Schrombehnen.

Gift med:

Ane nr. 1043

MARGARETHE von Kardorff, født 16. januar 1627, død 19. februar 1669 på Schrombehnen.

LLB. MAS.

Ane nr. 1044

ERNST CHRISTOPH Graf Finck von Finckenstein, født 9. oktober 1633 på Gilgenburg, Østpreussen, død 9. oktober 1717 på Schönberg. Arvekommandant på Gilgenburg, brandenburgsk kammerherre og generaladjutant.

Gift 27. november 1660 på Gilgenburg med:

Ane nr. 1045

JULIANE CHARLOTTE Gräfin Finck von Finckenstein (af linien Hasenburg), født 15. februar 1640 på Hasenburg ved Schneidemühl, død 28. marts 1693 på Schönberg.

FIN. LLB.

Ane nr. 1046

GEORG FRIEDRICH Freiherr von Kreytzen (Creytzen), født 3. marts 1643, død 16. oktober 1709.

Gift med

Ane nr. 1047

ELEONORE ELISABETH de la Cave, født ????, død ????

LLB.

Ane nr. 1048

MEINHARD von Lehndorff, født 27. december 1590, død 31. juli 1639 på Taberlack. Ejede godserne Steinort og Taberlack ved Königsberg, preussisk oberstløjtnant, amtskommandant på Rastenburg og landråd.

Gift 11. juli 1623 med:

Ane nr. 1049

ELISABETH Freiin von Eulenburg, født 1605, død 9. maj 1675 på Taberlack.

LLB. ABD4, side 18. STEC2, side 184.

Ane nr. 1050

GERHARD Graf von Dönhoff, født 5. juli 1632 på Waldau ved Königsberg, død 3. januar 1685 på Schweigsten. Ejede godset Schweigsten, polsk kammerherre og drost i Lithauen.

Gift 4. juni 1663 med:

Ane nr. 1051

ANNA BEATE von Goltstein, født 4. oktober 1644 på Iglau, Böhmen, død 25. oktober 1675 på Rastenburg, Østpreussen.

LLB. ABD4, side 18.

Ane nr. 1052

GOTTFRIED von Wallenrodt, født 22. april 1607, død 9. april 1657. Ejede godset Pogirmen, brandenburgsk kommandant i Mohrunen.

Gift 30. september 1642 med:

Ane nr. 1053

MARIE ANNE von Nettelhorst, født senest 1626, død 20. februar 1662 i Königsberg.
LLB.

Ane nr. 1054

GEORG WILHELM von Podewils, født senest 1645, død 19. december 1679. Ejede godserne Penken og Dollstädt, kommandant i Rastenburg, Østpreussen.

Gift 12. juli 1669 med:

Ane nr. 1055

LUISE KATHARINA von Goltstein (Goldstein), født senest 1653, død ????.
EMK, tavle XV. LLB.

Ane nr. 1056

WILHELM VI. Landgraf von Hessen-Kassel

og

Ane nr. 1057

HEDWIG SOPHIA Markgräfin von Brandenburg

(Parret er identisk med nr. 1028-29).

Ane nr. 1058

JAKOB Herzog von Kurland 1640-1682, født 7. november 1610 i Goldingen, død natten mellem 31. december 1681 og 1. januar 1682 i Mitau(?). Forsøgte at komme af med polsk overhøjhed, men måtte 1660 udtrykkeligt anerkende det. Fremmede handel ved aftaler med alle store europæiske sømagter og opbyggede en stor handelsflåde, etablerede kolonier i Afrika (Gambia) og i Vestindien (Tobago), fremmede tysk kultur i landet og blev 1654 tysk rigsfyrste.

Gift 9. oktober 1645 i Königsberg med:

Ane nr. 1059

LUISE CHARLOTTE Markgräfin von Brandenburg, født 13. september 1617 i Berlin, død 19. august 1679 i Mitau (søster til nr. 1029 og 1062).

(Parret forekommer 9 gange – også som nr. 1090-91, nr. 1486-87, nr. 1678-79, nr. 2438-39, nr. 3222-23, nr. 4002-03, nr. 6094-95 og nr. 6862-63).

ADB13. AT22, tavle 127. DS1, tavle 159b. OKR, side 49.

Ane nr. 1060

MORITZ Herzog von Sachsen-Zeitz 1657-1681, født 28. marts 1619 i Dresden, død 4. november 1681 på Schloss Moritzburg ved Zeitz (bror til nr. 1474 og 1866). Som yngre bror tildeltes han Zeitz-Naumburg som apanage og forsøgte forgæves at opnå fuld suverænitet. Opbyggede på ny Zeitz-Naumburg efter, at det var blevet meget ødelagt under Trediveårskrigen.

Gift 2^o 3. juli 1656 i Weimar med:

Ane nr. 1061

DOROTHEA MARIE Prinzessin von Sachsen-Weimar, født 14. oktober 1641 Weimar, død 11. juni 1675 på Schloss Moritzburg ved Zeitz (søster til nr. 1070 og faster til nr. 1652).

(Parret forekommer 2 gange – også som nr. 1092-93).

AT11, tavle 257. DS1, tavle 45. DS1-1, tavle 173.

Ane nr. 1062

FRIEDRICH WILHELM (der Grosse) Kurfürst von Brandenburg 1640-1688, født 6. februar 1620 i Berlin, død 29. april 1688 på Schloss Potsdam (bror til nr. 1029 og 1059). Ved faderens død 1640 var alle dele af det brandenburgsk-preussiske rige hærget af Trediveårskrigen, og hans første opgave i krigens sidste år blev at skabe en slagkraftig hær. Ved Den westfalske Fred 1648 kunne han tilføje en række gejstlige territorier til sine lande, og ved freden i Oliva 1660 (efter Den svensk-polske Krig) opnåede han yderligere suveræniteten over Preus-

sen. 1657 trådte han ind på Danmarks side i kampen mod Sverige og anførte selv en kejserlig-polsk-brandenburgsk hær, der opererede i Jylland 1658-1659.



Han kom Nederlandene til hjælp mod Frankrig 1674, men da svenskerne samtidig truede Berlin, vendte han hjem i ilmarch og besejrede 1675 ved Fehrbellin en talmæssigt overlegen svensk armé. Han repræsenterede en stærk fyrstemagt i den begyndende enevældes ånd og anses for det moderne Preussens skaber. Han knuste stændernes opposition, bl.a. ved at afskaffe hofadel og dermed tvinge adelen til at passe deres goder, mens erhvervslivet blev fremmet ved hjælp af indkaldte franske huguenotter.⁶⁷

(I sit 1. ægteskab forekommer han 18 gange – som nr. 2448, nr. 2464, nr. 2496, nr. 2624, nr. 2872, nr. 2880, nr. 3016, nr. 3400, nr. 3456, nr. 3840, nr. 4032, nr. 5240, nr. 6558, nr. 6568, nr. 7065, nr. 7160, nr. 7832 og nr. 7928).

Gift 2^o 14. juni 1668 på Schloss Grüningen med:

Ane nr. 1063

DOROTHEA Prinzessin von Schleswig-Holstein-Sonderburg-Glücksburg, født 28. september 1636 på Schloss Glücksburg, død 6. august 1689 i Karlsbad (søster til nr. 1027 og 1077). Meget intrigant ved hoffet og fremmede sine børns interesser fremfor sine stedbørns, blev bl.a. beskyldt for at forgifte sine stedbørn.

(Parret forekommer 8 gange – også som nr. 1094-95, nr. 1432-33, nr. 1992-93, nr. 2616-17, nr. 3272-73, nr. 3576-77, og nr. 3960-61).⁶⁸

AT11, tavle 306. DS1, tavle 155. DS1-1, tavle 131. SDE7.

Ane nr. 1064

ERNST AUGUST Kurfürst von Hannover 1692-1698, Herzog von Braunschweig und Lüneburg in Kalenberg und Grubenhagen (Herzog von Hannover) 1679-1692, født 20. november 1629 i Herzberg, død 23. januar 1698 på Schloss Herrenhausen, Hannover (bror til nr. 1066). Gennem sin energi og klogskab den førende person i Welferslægten. Var meget domineret af sin elskerinde Klara Elisabeth von Meisenburg, gift Platen-Hallermund, fremmede astronomi og alkymi, oprettede teatre og indførte et karneval i Hannover, som var meget berømt, indførte mange indirekte skatter til forbedring af landets økonomi. Arbejdede hele sit liv tæt sammen med kejseren i Wien, bl.a. med militærhjælp i forskellige krige og opnåede derved 1692 den 9. kurfyrsteværdighed.

Gift 30. september 1658 i Heidelberg med:

Ane nr. 1065

SOPHIE Prinzessin von der Pfalz, født 30. oktober 1630 i den Haag, død 8. juni 1714 på Schloss Herrenhausen, Hannover. Det var gennem hende, at sønnen, ane nr. 532, arvede den britiske trone, var berømt og højtuddannet ("Grosse Frau Kurfürstin").

(Parret forekommer 45 gange – også

som nr. 1080-81, nr. 1096-97, nr. 1856-57, nr. 2440-41, nr. 2450-51, nr. 2452-53, nr. 2466-67, nr. 2468-69, nr. 2498-99, nr. 2500-01, nr. 2626-27, nr. 2628-29, nr. 2874-75, nr. 2876-77, nr. 2882-83, nr. 2884-85, nr. 3018-19, nr. 3020-21, nr. 3032-33, nr. 3224-25, nr. 3402-03, nr. 3404-05, nr. 3416-17, nr. 3458-59, nr. 3460-61, nr. 3842-43, nr. 3844-45, nr. 4034-35, nr. 4036-37, nr. 5242-43, nr. 5244-45, nr. 6554-55, nr. 6556-57, nr. 6570-71, nr. 6572-73, nr. 6576-77, nr. 7066-67, nr. 7068-69, nr. 7162-63, nr. 7164-65, nr. 7834-35, nr. 7836-37, nr. 7930-31 og nr. 7932-33).

AT11, tavle 58. DS1, tavle 65. DS1-1, tavle 25. NDB4.

Ane nr. 1066

GEORG WILHELM Herzog von Braunschweig und Lüneburg in Lüneburg (Herzog von Celle) 1665-1705, Herzog von Braunschweig und Lüneburg in Kalenberg und Grubenhagen 1648-1665, født 26. januar 1624 på Schloss Herzberg, død 28. august 1705 i Kloster Wienhausen (bror til nr. 1064). Ved oprettelse af en stående hær og ved hyppige hoffester kom landet i stor gæld, deltog med hjælpetropper i kejserens krig mod Frankrig og udviste i flere slag stort personligt mod. Kejserlig generalfeltmarskal og kredsobest i den neder-sachsiske rigskreds. Støttede sig i mange år til sin regeringspræsident Andreas Gottlieb Bernstorff (se slægtning under ane nr. 134). 1656-1658 forlovet med broderens, ane nr. 1064, senere hustru og ved ophævelsen af forlovelsen forpligtet til ikke at gifte sig. Som regent kendt som den sidste hedeherzog (efter Lüneburger Heide) og under indflydelse af sin kloge og strengt moralske hustru en stille landsfaderlig type, der var velldt af sine undersåtter.

Gift 15. september 1665 i Celle med:

Ane nr. 1067

ELEONORE Desmier d'Olbreuse, (1674) Reichsgräfin von Harburg und Wil-

helmsburg, født 13. januar 1637 på godset Olbreuse ved Usseau mellem Poitiers og La Rochelle, departement Deux-Sèvres i Frankrig, død 5. februar 1722 i Celle. Af fransk lavadelig huguenot-slægt, boede i Nederlandene, hvor hun traf sin senere mand. Indførte gennem sin indflydelse på manden fransk skik og kunst ved hoffet. Parret blev viet efter tilladelse fra de øvrige linier i Welferslægten.

(Parret forekommer 27 gange – også som nr. 1082-83, nr. 1098-99, nr. 1858-59, nr. 2442-43, nr. 2454-55, nr. 2470-71, nr. 2502-03, nr. 2630-31, nr. 2878-79, nr. 2886-87, nr. 3022-23, nr. 3034-35, nr. 3226-27, nr. 3406-07, nr. 3418-19, nr. 3462-63, nr. 3846-47, nr. 4038-39, nr. 5246-47, nr. 6558-59, nr. 6574-75, nr. 6578-79, nr. 7070-71, nr. 7166-67, nr. 7838-39 og nr. 7934-35).

ADB8. AT11, tavle 57. DS1, tavle 65. DS1-1, tavle 25. NDB6.

Ane nr. 1068

ALBRECHT Markgraf von Brandenburg-Ansbach 1634-1667, født 28. september 1620 i Ansbach, død 1. november 1667 i Ansbach af kopper. Under Trediveårskrigen generaløjntant i Den protestantiske Unions armé, oplevede at få sit land meget ødelagt, men opbyggede det igen i samarbejde med Brandenburg.⁶⁹

Gift 2^o 15. oktober 1651 i Öttingen med:

Ane nr. 1069

SOPHIE MARGARETHE Gräfin von Öttingen-Öttingen und Harburg, født 19. december 1634 i Ulm, død 5. august 1664 i Ansbach (halvsøster til nr. 1134). (Parret forekommer 60 gange – også som nr. 1084-85, nr. 1100-01, nr. 1426-27, nr. 1860-61, nr. 2418-19, nr. 2444-45, nr. 2482-83, nr. 2514-15, nr. 2546-47, nr. 2610-11, nr. 2642-43, nr. 2674-75, nr. 2898-99, nr. 2930-31, nr. 3036-37, nr. 3050-51, nr. 3058-59, nr. 3186-87, nr. 3228-29, nr. 3266-67, nr. 3420-21, nr. 3434-35, nr. 3442-43, nr. 3474-

75, nr. 3506-07, nr. 3538-39, nr. 3570-71, nr. 3858-59, nr. 3590-91, nr. 3922-23, nr. 4018-19, nr. 4050-51, nr. 4082-83, nr. 4844-45, nr. 4972-73, nr. 5036-37, nr. 5100-01, nr. 5292-93, nr. 5356-57, nr. 5804-05, nr. 5868-69, nr. 6108-09, nr. 6124-25, nr. 6380-81, nr. 6580-81, nr. 6642-43, nr. 6876-77, nr. 6892-93, nr. 6956-57, nr. 7020-21, nr. 7084-85, nr. 7724-25, nr. 7788-89, nr. 7852-53, nr. 7904-05, nr. 8044-45, nr. 8108-09, nr. 8172-73, nr. 13292-93).

AT11, tavle 319. DS1, tavle 149a. DS1-1, tavle 141.

Ane nr. 1070

JOHANN GEORG Herzog von Sachsen-Eisenach 1668-1686, født 12. juli 1636 i Weimar, død 19. september 1686 i Prunstau ved Wilhelmsthal nær Eckartshausen som følge af jagtuheld (bror til nr. 1061 og farbror til nr. 1652). Deltog som brandenburgsk oberst i den svensk-polske krig 1655-1656 og 1659 som Danmarks og Polens allierede, med stort mod i slaget ved Nyborg, hvor de svenske tropper blev forjaget fra Fyn, udnævntes derefter til brandenburgsk generalvagtmeister. I den fransk-nederlandske krig 1672-1678 i kejserlig tjeneste som regimentschef, udnævntes senere til feltmarskal. Som regent indførte han en friere adgang til audiens, var en højt elsket fyrste i sit land og efter sin død levede hans minde i lang tid.

Gift 29. maj 1661 i Wallau med:

Ane nr. 1071

JOHANNETTE Gräfin zu Sayn-Wittgenstein-Sayn, født 27. august 1626 i Frankfurt am Main, død 28. september 1701 i Jena.⁷⁰

(Parret forekommer 11 gange – også som nr. 1086-87, nr. 1102-03, nr. 1108-09, nr. 1862-63, nr. 2446-47, nr. 3038-39, nr. 3230-31, nr. 3422-23, nr. 3676-77 og nr. 6582-83).

ADB14. AT11, tavle 267. DS1, tavle 44. DS1-1, tavle .

Ane nr. 1072

CHRISTIAN V Konge af Danmark og Norge 1670-1699, født 15. april 1646 på Flensborghus, død 25. august 1699 på København Slot (bror til nr. 1409 og nr. 1411). Christian var dårligt forberedt til sit høje embede, der efter enevældens forfatning var magtfuldkommen. Faderen holdt ham borte fra statsager, og en



mådelig begavelse vanskeliggjorde hans tilegnelse af disse. Han måtte i vid udstrækning støtte sig til andre, f.eks. Griffenfeld. Det gjorde han også, da han af natur var åben og realistisk erkendte sine begrænsninger. Hans regeringstid blev dog en rig reformperiode, enevælden blev konsolideret og samfundsstrukturen moderniseret med bl.a. *Danske Lov 1683*, *Norske Lov 1687* og *Den store Matrikel 1688*. Han var umiddelbar og godmodig, i besiddelse af sund fornuft, et flittigt og samvittighedsfuldt menneske, som tog kongegerningen yderst alvorligt, selvom hans naturlige tilbøjeligheder snarere gik i retning af rask friluftsliv. Den jævne folkelighed, der prægede hans færd, gjorde ham til en af enevældens mest populære konger. Efter

Skånske Krig 1675-1679 må han give endeligt afkald på Skåne, Halland og Blekinge, forsøgte forgæves flere gange at vinde Gottorp tilbage til Danmark.

Gift 25. juni 1667 på Nykøbing Falster Slot med:

Ane nr. 1073

CHARLOTTE AMALIE Landgräfin von Hessen-Kassel, født 27. april 1650 i Kassel, død 27. marts 1714 i København. Var ikke en smuk, men en brav og velbegavet kvinde, der forstod at optræde venligt og taktfuldt. Fastholdt gennem hele livet sin reformerte tro og opnåede forskellige begunstigelser for sine



trofæller i Danmark. Under de farefulde forhold 1700, da den svenske konge Karl XII gjorde landgang i Nordsjælland og en flåde af fjentlige skibe truede med bombardement, viste hun stor tapperhed og ro. Hun var en praktisk og økonomisk kvinde, der med stor dygtighed styrede sine store godser, bl.a. Frederiksdal som livgeding og Vemmetofte, Børglum Kloster og Dronninglund som privat ejendom.

(Parret forekommer 4 gange – også som nr. 1120-21, nr. 3024-25, nr. 3408-09).
DBL1, side 241. DBL4, side 609. DS1, tavle 85. SDE4.

Ane nr. 1074

GUSTAV ADOLF Herzog von Mecklenburg-Güstrow 1654-1695, født 25. marts 1633 i Güstrow, død 5. november 1695 i Güstrow (halvbror til nr. 1129). Fik en god opdragelse i den lutherske tro og uddannelse. Forsøgte lejlighedsvist, efter fransk forbillede at indføre et prægtigt hof og stiftede derved stor gæld.

Gift 28. december 1654 på Schloss Gottorp, Schleswig, med:

Ane nr. 1075

MAGDALENE SIBYLLE Prinzessin von Schleswig-Holstein-Gottorp, født 24. november 1631 på Schloss Gottorp, Schleswig, død 22. september 1719 i Güstrow (datter af nr. 1474-75 og søster til nr. 737, nr. 1408, nr. 1417 og nr. 1479).

(Parret forekommer 11 gange – også som nr. 1122-23, nr. 1142-43, nr. 1822-23, nr. 1918-19, nr. 2566-67, nr. 2754-55, nr. 2782-83, nr. 3026-27, nr. 3410-11 og nr. 3686-87).

At12, tavle 492. DS1, tavle 139.

Ane nr. 1076

GEORG ALBRECHT Markgraf von Brandenburg-Kulmbach 1655-1666, født 20. marts 1619 i Bayreuth, død 27. september 1666 i Schretz. Fik sit land inddraget og meget ødelagt i Trediveårskrigen, til tider forjaget.⁷¹

Gift 1^o 10. december 1651 med:

Ane nr. 1077

MARIE ELISABETH Prinzessin von Schleswig-Holstein-Sonderburg-Glücksburg, født 26. august 1628 på Schloss Glücksburg, død 27. maj 1664 i Kulmbach (søster til nr. 1027 og 1063).

(Parret forekommer 7 gange – også som nr. 1124-25, nr. 3028-29, nr. 3412-13, nr. 6616-17, nr. 7048-49, nr. 7816-17).

AT11, tavle 318. DS1, tavle 160. DS1-1, tavle 140.

Ane nr. 1078

ALBRECHT FRIEDRICH Graf von Wolfstein, Freiherr zu Obersulzbürg, født

13. maj 1644, død 6. november 1693, begravet i Pyrbaum. Ophøjet i rigsgrevestanden 1673.

Gift 25. september 1666 (ægteskabskontrakt 13. november 1665 i Remlingen) med:

Ane nr. 1079

SOPHIA LUISE (LUDOVICA) Gräfin zu Castell-Remlingen, født 8. juli 1645, død 19. juli 1717 i Castell.

(Parret forekommer 7 gange – også som nr. 1126-27, nr. 3030-31, nr. 3414-15, nr. 6618-19, nr. 7050-51 og nr. 7818-19).

DS16, tavle 92 og 125.

Ane nr. 1080

ERNST AUGUST Kurfürst von Hannover

og

Ane nr. 1081

SOPHIE Prinzessin von der Pfalz

(Parret er identisk med nr. 1064-65).

Ane nr. 1082

GEORG WILHELM Herzog von Braunschweig und Lüneburg in Lüneburg (Herzog von Celle)

og

Ane nr. 1083

ELEONORE Desmier d'Olbreuse

(Parret er identisk med nr. 1066-67).

Ane nr. 1084

ALBRECHT Markgraf von Brandenburg-Ansbach

og

Ane nr. 1085

SOPHIE MARGARETHE Gräfin von Öttingen-Öttingen und Harburg

(Parret er identisk med nr. 1068-69).

Ane nr. 1086

JOHANN GEORG Herzog von Sachsen-Eisenach

og

Ane nr. 1087

JOHANNETTE Gräfin zu Sayn-Wittgenstein-Sayn

(Parret er identisk med nr. 1070-71).

Ane nr. 1088

WILHELM VI. Landgraf von Hessen-Kassel

og

Ane nr. 1089

HEDWIG SOPHIA Markgräfin von Brandenburg

(Parret er identisk med nr. 1028-29).

Ane nr. 1090

JAKOB Herzog von Kurland

og

Ane nr. 1091

LUISE CHARLOTTE Markgräfin von Brandenburg

(Parret er identisk med nr. 1058-59).

Ane nr. 1092

MORITZ Herzog von Sachsen-Zeitz

og

Ane nr. 1093

DOROTHEA MARIE Prinzessin von Sachsen-Weimar

(Parret er identisk med nr. 1060-61).

Ane nr. 1094

FRIEDRICH II. WILHELM Kurfürst von Brandenburg

og

Ane nr. 1095

DOROTHEA Prinzessin von Schleswig-Holstein-Sonderburg-Glücksburg

(Parret er identisk med nr. 1062-63).

Ane nr. 1096

ERNST AUGUST Kurfürst von Hannover

og

Ane nr. 1097

SOPHIE Prinzessin von der Pfalz

(Parret er identisk med nr. 1064-65).

Ane nr. 1098

GEORG WILHELM Herzog von Braunschweig und Lüneburg in Lüneburg (Herzog von Celle)

og

Ane nr. 1099

ELEONORE Desmier d'Olbreuse
(Parret er identisk med nr. 1066-67).

Ane nr. 1100

ALBRECHT Markgraf von Brandenburg-Ansbach

og

Ane nr. 1101

SOPHIE MARGARETHE Gräfin von Öttingen-Öttingen und Harburg
(Parret er identisk med nr. 1068-69).

Ane nr. 1102

JOHANN GEORG Herzog von Sachsen-Eisenach

og

Ane nr. 1103

JOHANNETTE Gräfin zu Sayn-Wittgenstein-Sayn
(Parret er identisk med nr. 1070-71).

Ane nr. 1104

WALRAD Graf (Fürst 1688) von Nassau-Usingen 1659-1702, født 24. februar 1635 i Metz, død 17. oktober 1702 efter at være blevet syg i slaget ved Hellenrod i nærheden af Roermond under Den spanske Arvefølgekrig (bror til nr. 1025, brorsøn af nr. 1604 og farbror til nr. 1202 og 1618). Som nyfødt, sammen med sine forældre forjaget fra grevskabet, som han næsten ikke mere genså. Boede i mange år i Metz i Frankrig og gik i fransk militærtjeneste som ritmester. 1663 kredsoborst i den ober-rheinske rigskreds og deltog 1683 i Ungarn i krigen mod tyrkerne, hvor han på trods af dårlige militære resultater blev udnævnt til generalmajor. 1671 i nederlandsk tjeneste, fra 1672 som general-løjtnant i kavalleriet, 1673 general og 1674 guvernør i Bergen-op-Zoom. 1690 udnævntes han til både kejserlig og nederlandsk generalfeltmarskal. I sit lange militære liv deltog han i 17 slag og 27 belejringer.⁷²

Gift 1° 16. juni 1678 i Mecheln med:

Ane nr. 1105

CATHERINE ISABELLE FRANÇOISE MARIE de Croy, Comtesse de Roeux, født ????, død 20. maj 1686 i Frankfurt am Main.
ADB40. AT12, tavle 417. DS1, tavle 112b. DS1-1, tavle 65.

Ane nr. 1106

HEINRICH Fürst von Nassau-Dillenburg 1658-1701, født 28. august 1641 i Dillenburg, død 18. april 1701 på Schloss Ludwigsbrunn. På sin hustrus vegne gjorde han krav på hertugdømmerne Liegnitz og Brieg i Schlesien, men da disse var østrigske len, kom han på kant med kejseren i Wien.

Gift 13. oktober 1663 på Schloss Brieg med:

Ane nr. 1107

DOROTHEA ELISABETH Herzogin von Schlesien-Liegnitz und Brieg, født 17. december 1646 i Breslau, død 9. juni 1691 i Dillenburg.
AT12, tavle 432. DS1, tavle 118. DS1-1, tavle 77.

Ane nr. 1108

JOHANN GEORG Herzog von Sachsen-Eisenach

og

Ane nr. 1109

JOHANNETTE Gräfin zu Sayn-Wittgenstein-Sayn
(Parret er identisk med nr. 1070-71).

Ane nr. 1110

JOHANN ADOLF I. Herzog von Sachsen-Weissenfels 1680-1697, født 2. november 1649 i Halle, død 24. maj 1697 i Weissenfels. Var i en længerevarende strid om lensforholdene, dels med kurfyrsten af Sachsen og med Brandenburg om nogle grænsebyer.⁷³

Gift 1° 1. november 1671 i Altenburg med:

Ane nr. 1111

JOHANNE MAGDALENE Prinzessin von Sachsen-Altenburg, født 14. januar 1656 i Altenburg, død 22. januar 1686 i

Weissenfels.
AT11, tavle 256. DS1, tavle 45. DS1-1, tavle 171.

Ane nr. 1112

GEORG WILHELM Graf von Leiningen-Dachsburg-Falkenburg in Heidesheim 1658-1672, født 8. marts 1636 i Heidesheim, død 19. juli 1672 i Oberstein.

Gift 26. marts 1658 med:

Ane nr. 1113

ANNA ELISABETH von Daun, Gräfin zu Falkenstein, født 1. januar 1636, død 4. juni 1685 i Broich an der Ruhr. Arvede efter faderen herskaberne Broich og Oberstein.⁷⁴

(Parret forekommer 10 gange – også som nr. 2424-25, nr. 2552-53, nr. 2680-81, nr. 2936-37, nr. 3192-93, nr. 3512-13, nr. 3896-97, nr. 4088-89 og nr. 6648-49).

DS4, tavle 28. LLB.

Ane nr. 1114

JOHANN REINHARD II. Graf von Hannover-Lichtenberg in Lichtenau, Wilstatt und Bischofsheim 1652-1666, født 13. januar 1628 i Buchweiler, død 25. april 1666 i Bischofsheim am hohen Steg.

Gift 18. oktober 1659 i Buchweiler med:

Ane nr. 1115

ANNA MAGDALENE Pfalzgräfin am Rhein zu Bischweiler, født 14. februar 1640 i Strasbourg, død 12. februar 1693 i Babenhausen.

(Parret forekommer 33 gange – også som nr. 2420-21, nr. 2426-27, nr. 2484-85, nr. 2518-19, nr. 2548-49, nr. 2554-55, nr. 2644-45, nr. 2676-77, nr. 2682-83, nr. 2900-01, nr. 2932-33, nr. 2938-39, nr. 3052-53, nr. 3060-61, nr. 3188-89, nr. 3194-95, nr. 3436-37, nr. 3444-45, nr. 3476-77, nr. 3508-09, nr. 3514-15, nr. 3540-41, nr. 3860-61, nr. 3892-93, nr. 3898-99, nr. 3924-25, nr. 4020-21, nr. 4052-53, nr. 4084-85, nr. 4090-91, nr. 6644-45 og nr. 6650-51).

DS16, tavle 161.

Ane nr. 1116

JOHANN AUGUST Graf zu Solms-Rödelheim und Assenheim 1676-1680, født 7. juni 1623 i Baruth, død 23. november 1680 i Rödelheim.

Gift 13. april 1654 i Regensburg med:

Ane nr. 1117

ELEONORE BARBARA MARIE Gräfin Cratz von Scharffenstein, født 2. november 1629 i Mainz, død 26. februar 1680 i Rödelheim.

(Parret forekommer 10 gange – også som nr. 2428-29, nr. 2556-57, nr. 2684-85, nr. 2940-41, nr. 3196-97, nr. 3516-17, nr. 3900-01, nr. 4092-93 og nr. 6652-53).

FL5, tavle 87a. DS17, tavle 49.

Ane nr. 1118



FREDERIK Greve Ahlefeldt til Grevskabet Langeland, Reichsgrafschaft Rixingen und Freiherrschaft Mörsberg (begge i Lothringen), født 1623 på 1. halvdel af herregården Søgård syd for Åbenrå, død 7. juli 1686 i København. 1661 statholder i København og assessor i Statskollegiet, 1663 statholder i Slesvig-Hol-

sten samt amtmænd over Steinburg Amt, 1665 tysk rigsgreve, 1672 dansk greve, 1676 storkansler og præsident for statskollegiet.⁷⁵

(I sit 1. ægteskab forekommer han 2 gange – som nr. 3238 og nr. 3246).

Gift 2^o 1. december 1668 på Schloss Emichsburg med:

Ane nr. 1119

MARIE ELISABETH Gräfin von Leinungen-Dachsburg-Hartenburg, født 10. marts 1648 på Schloss Hartenburg, død 13. april 1724 på Augustenborg Slot (datter af nr. 1602-1603 og søster til nr. 801).



(Parret forekommer 10 gange – også som nr. 2430-31, nr. 2558-59, nr. 2686-87, nr. 2942-43, nr. 3198-99, nr. 3518-19, nr. 3902-03, nr. 4094-95 og nr. 6654-55).

DA1982, side 681ff. LLB.

Ane nr. 1120

CHRISTIAN V Konge af Danmark og Norge

og

Ane nr. 1121

CHARLOTTE Landgräfin von Hessen-Kassel

(Parret er identisk med nr. 1072-73).

Ane nr. 1122

GUSTAV ADOLF Herzog von Mecklenburg-Güstrow

og

Ane nr. 1123

MAGDALENE SIBYLLE Prinzessin von Schleswig-Holstein-Gottorp

(Parret er identisk med nr. 1074-75).

Ane nr. 1124

GEORG ALBRECHT Markgraf von Brandenburg-Kulmbach

og

Ane nr. 1125

MARIE ELISABETH Prinzessin von Schleswig-Holstein-Sonderburg-Glücksburg

(Parret er identisk med nr. 1076-77).

Ane nr. 1126

ALBRECHT FRIEDRICH Graf von Wolfstein, Freiherr zu Obersulzbürg

og

Ane nr. 1127

SOPHIA LUISE (LUDOVICA) Gräfin zu Castell-Remlingen

(Parret er identisk med nr. 1078-79).

Ane nr. 1128

AUGUST Herzog von Braunschweig und Lüneburg in Wolfenbüttel 1634-1666 und in Dannenberg 1636-1666, født 10.

april 1579 i Dannenberg, død 17. september 1666 i Wolfenbüttel. Højtuddannet og begavet, tilbragte i mange år en rolig tilværelse på sit slot i Hitzacker, hvor han studerede videnskab og havde en omfattende brevveksling. Alle hans breve er bevaret i over 30 foliobind, der sammen med hans detaljerede dagbog findes på det af ham grundlagte bibliotek i Wolfenbüttel. Hans store bogsamling på over 180.000 bind, foruden en række håndskrifter, dannede grundstammen i biblioteket. Han var også selv forfatter af bøger, bl.a. om skak og om kir-

kelige og religiøse forhold.⁷⁶

(I sit 2. ægteskab forekommer han 16 gange – som nr. 2264, nr. 3608, nr. 3668, nr. 3800, nr. 4920, nr. 4952, nr. 5016, nr. 5272, nr. 5784, nr. 6936, nr. 7704, nr. 8088, nr. 13128, nr. 14120, nr. 7358 og nr. 15656).

Gift 3^o 13. juli 1676 i Güstrow med:

Ane nr. 1129

SOPHIE ELISABETH Herzogin von Mecklenburg-Güstrow, født 20. august 1613 Güstrow, død 12. august 1676 på Schloss Lüchow (halvsøster til nr. 1074).

(Parret forekommer 14 gange – også som nr. 1800-01, nr. 1896-97, nr. 2456-57, nr. 2472-73, nr. 2504-05, nr. 2632-33, nr. 2888-89, nr. 3464-65, nr. 3848-49, nr. 4040-41, nr. 6560-61, nr. 7056-57 og nr. 7824-25).

ADBI. AT11, tavle 51. DS1, tavle 64. DS1-1, tavle 24.

Ane nr. 1130

FRIEDRICH Landgraf von Hessen-Eschwege 1648-1655, født 9. maj 1617 i Kassel, død 24. september 1655, faldt foran Coslin i provisen Posen, Østpreussen, i Den svensk-polske Krig, hvor han deltog som svensk generalmajor. Fik en dårlig uddannelse og udviklede sig til en vanskeligt omgængelig person, der fra sin tidlige ungdom levede et hæmningsløst liv.

Gift 6. september 1646 i Stockholm med:

Ane nr. 1131

ELEONORE Pfalzgräfin am Rhein zu Zweibrücken-Kleeberg, født 17. maj 1626 på Stegeborg, Sverige, død 3. marts 1692 i Osterholz ved Bremen (søster til nr. 1472 og faster til nr. 1410).

(Parret forekommer 14 gange – også som nr. 1802-03, nr. 1898-99, nr. 2458-59, nr. 2474-75, nr. 2506-07, nr. 2634-35, nr. 2890-91, nr. 3466-67, nr. 3850-51, nr. 4042-43, nr. 6562-63, nr. 7058-59 og nr. 7826-27).

DS1, tavle 98. DS1-2, tavle 241.

Ane nr. 1132

ANTON ULRICH Herzog von Braunschweig und Lüneburg in Wolfenbüttel 1704-1714, født 4. oktober 1633 i Hitzacker, død 27. marts 1714 i Salzdahlum (søn af nr. 1128 i dennes andet ægteskab). Han havde den franske konge Ludvig XIV som forbillede og levede i stigende luksus, indførte fransk sprog og skik ved hoffet. Berømt for sine fester og operaforestillinger. Omdannede 1690 et gammelt rådhus i Braunschweig til operahus og skrev selv operaer, var også forfatter til flere bøger. Elskede maskerade, koncerter, fyrværkeri og militære parader, og ved sin pragt gældsatte han i nogen grad landet. Hans pragtslot i Salzdahlum blev under Napoleonskrigene helt nedbrudt og inventaret ført til Paris.

Gift 17. august 1656 i Wolfenbüttel med:

Ane nr. 1133

ELISABETH JULIANE Prinzessin von Schleswig-Holstein-Sonderburg-Norburg, født 24. maj 1634 på Nordborg Slot, død 30. september 1729 i Salzdahlum(?).

(Parret forekommer 16 gange – også som nr. 1804-05, nr. 1834-35, nr. 1900-01, nr. 2460-61, nr. 2476-77, nr. 2508-09, nr. 2636-37, nr. 2892-93, nr. 3468-69, nr. 3852-53, nr. 4044-45, nr. 6564-65, nr. 7060-61, nr. 7358-59 og nr. 7828-29).

ADBI. AT11, tavle 52. DS1, tavle 64. DS1-1, tavle 24.

Ane nr. 1134

ALBRECHT ERNST Graf (Fürst 1674) von Öttingen-Öttingen und Harburg 1659-1683, født 4. maj 1642, død 29. januar 1683 i Schrattenhofen (halvbror til nr. 1069).⁷⁷

Gift 1^o 28. maj 1665 i Stuttgart med:

Ane nr. 1135

CHRISTINE FRIEDRIKE Herzogin von Württemberg, født 28. februar 1644 i Stuttgart, død 30. oktober 1674 samme sted.

(Parret forekommer 15 gange – også som nr. 1606-07, nr. 1806-07, nr. 1902-03, nr. 2462-63, nr. 2478-79, nr. 2510-11, nr. 2638-39, nr. 2894-95, nr. 3570-71, nr. 3854-55, nr. 4046-47, nr. 6566-67, nr. 7062-63 og nr. 7830-31).
DS16, tavle 101.

Ane nr. 1136

ADOLF FRIEDRICH I. Herzog von Mecklenburg-Schwerin und Güstrow

og

Ane nr. 1137

MARIE KATHARINA Herzogin von Braunschweig und Lüneburg in Dannenberg

(Parret er identisk med nr. 936-37).

Ane nr. 1138

WILHELM CHRISTOPH Landgraf von Hessen-Homburg 1650-1669, født 13. november 1625 i Ober-Rosbach, død 27. august 1681 i Hamburg (bror til nr. 2000). Fik tildelt Homburg som apanage, men pantsatte den straks til hovedlinien Hessen-Darmstadt. Hans krav om fuld uafhængighed blev afvist - et forhold, som først blev løst i 1768.⁷⁸

Gift 1^o 21. april 1650 i Darmstadt med:

Ane nr. 1139

SOPHIE ELEONORE Landgräfin von Hessen-Darmstadt, født 7. januar 1634 Darmstadt, død 7. oktober 1663 samme sted (søster til nr. 1385, nr. 1478 og nr. 1829).

(Parret forekommer 5 gange – også som nr. 2562-63, nr. 3682-83, nr. 4006-07 og nr. 4010-11).

AT12, tavle 400. DS1, tavle 107. DS1-2, tavle 252.

Ane nr. 1140

ADOLF FRIEDRICH I. Herzog von Mecklenburg-Schwerin und Güstrow

og

Ane nr. 1141

MARIE KATHARINA Herzogin von Braunschweig und Lüneburg in Dan-

enberg

(Parret er identisk med nr. 936-37).

Ane nr. 1142

GUSTAV ADOLF Herzog von Mecklenburg-Güstrow

og

Ane nr. 1143

MAGDALENE SIBYLLE Prinzessin von Schleswig-Holstein-Gottorp

(Parret er identisk med nr. 1074-75).

Ane nr. 1144

ERNST I. der Fromme Herzog von Sachsen-Gotha 1641-1674, født 25. december 1601 i Altenburg, død 26. marts 1675 på Schloss Friedenstein ved Eisenach. I hele Europa kendt som en besindig og klog fyrste, bl.a. som formidler i stridigheder mellem landene. Var tilhænger af et jævnt hof og indførte bl.a. skat på luksus. Indførte, som den første tyske fyrste, skolepligt for alle indbyggere og var meget optaget af gode forhold for fattige, bl.a. vajsenhusbørn, oprettede enkekasser til mange erhverv. Kaldtes for "Sultanen af Gotha".

Gift 24. oktober 1636 i Altenburg med:

Ane nr. 1145

ELISABETH SOPHIE Prinzessin von Sachsen-Altenburg, født 10. oktober 1619 i Halle, død 20. december 1680 i Gotha.

(Parret forekommer 50 gange – også som nr. 1792-93, nr. 1832-33, nr. 1864-65, nr. 1880-81, nr. 1888-89, nr. 2300-01, nr. 2536-37, nr. 2568-69, nr. 2576-77, nr. 2664-65, nr. 2920-21, nr. 3496-97, nr. 3596-97, nr. 3648-49, nr. 3656-57, nr. 3688-89, nr. 3696-97, nr. 3660-61, nr. 3788-89, nr. 3880-81, nr. 4072-73, nr. 4834-35, nr. 4962-63, nr. 5026-27, nr. 5090-91, nr. 5158-59, nr. 5282-83, nr. 5346-47, nr. 5794-95, nr. 5858-59, nr. 6098-99, nr. 6114-15, nr. 6370-71, nr. 6584-85, nr. 6592-93, nr. 6632-33, nr. 6866-67, nr. 6882-83, nr. 6946-

47, nr. 7010-11, nr. 7074-75, nr. 7388-89, nr. 7714-15, nr. 7778-79, nr. 7842-43, nr. 8034-35, nr. 8098-99, nr. 8162-63 og nr. 13282-83).

ADB6. DS1, tavle 44. DS1-1, tavle 154 og 158. NDB4.

Ane nr. 1146

JOSIAS II. Graf von Waldeck-Wildungen 1660-1669, født 3. juli 1636 i Wildungen, død 8. august 1669 i Kandia (Iraklion) på Kreta, hvor han faldt i kamp mod tyrkerne (brorsøn af nr. 1603). Brandenburgsk infanterioberst, senere generalmajor, og 1663-1664 som kejserlig feltvagtmester med rigshæren mod tyrkerne. Fra 1665 generalmajor i braunschweigsk tjeneste og blev 1669 sendt med braunschweigske tropper til Kreta for at hjælpe Venezia i dens kamp mod tyrkerne.

Gift 1659 i Arolsen med:

Ane nr. 1147

WILHELMINE Gräfin von Nassau-Siegen, født 1625, døbt 10. juni i Heusden, død 22. januar 1700 i Hildburghausen (søster til nr. 1883 og nr. 1887).

(Parret forekommer 5 gange – også som nr. 1794-95, nr. 1890-91, nr. 2736-37 og nr. 7376-77).

ADB40. AT12, tavle 525. DS1-1, tavle 74. FL5, tavle 47a.

Ane nr. 1148

ALBRECHT ANTON Graf (Fürst 1697) von Schwarzburg-Rudolstadt 1646-1710, født 2. marts 1641 i Rudolstadt, død 15. december 1710 samme sted (søstersøn af nr. 1879). Var under stor indflydelse af den fromme og lærde tyske forfatter og kansler Ahasverus Fritsch og fremmede uddannelsesvæsenet ligesom han indførte bespisning af fattige, bl.a. også under indflydelse af pietismen. Opnåede 1697 rigsfyrsteværdigheden og kom derved i en langvarig strid med kurfyrsten af Sachsen.

Gift 7. juni 1665 i Rudolstadt med sin fætters (fasters søns) datter:

Ane nr. 1149

EMILIE JULIANE Gräfin zu Barby und Mühlingen, født 19. august 1637 i Rudolstadt, død 3. december 1706 samme sted (datter af nr. 1878-1879 og søster til nr. 939). En af de betydeligste tyske evangeliske salmedigtere.

(Parret forekommer 5 gange – også som nr. 1796-97, nr. 1892-93, nr. 2572-73 og nr. 3692-93).

AT12, tavle 564. DS12, tavle 38. FL1, tavle 162.

Ane nr. 1150

FRIEDRICH I. Herzog von Sachsen-Gotha-Altenburg

og

Ane nr. 1151

MAGDALENE SIBYLLE Prinzessin von Sachsen-Weissenfels

(Parret er identisk med nr. 932-33).

Ane nr. 1152

Pierre de Poey de Bernadotte, født før 1620, død ca. 1659.

Gift 1639 (ægteskabskontrakt 22. maj) i Pau med:

Ane nr. 1153

MARGALIDE de Barraquer, født senest 1623, død efter 1674.

(Parret forekommer 2 gange – også som nr. 1536-37).

BER. LLB.

Ane nr. 1154

(ukendt) ... de la Barrere

og

Ane nr. 1155

(ukendt)

(Parret forekommer 2 gange – også som nr. 1538-39).

Ane nr. 1156

(ukendt) ... de Laplace

og

Ane nr. 1157

(ukendt)

(Parret forekommer 2 gange – også som nr. 1540-41).

Ane nr. 1158

(ukendt) ... de Labasseur

og

Ane nr. 1159

(ukendt)

(Parret forekommer 2 gange – også som nr. 1542-43).

Ane nr. 1160

(ukendt) ... Saint-Jean

og

Ane nr. 1161

(ukendt)

(Parret forekommer 2 gange – også som nr. 1544-45).

Ane nr. 1162

(ukendt)

og

Ane nr. 1163

(ukendt)

(Parret forekommer 2 gange – også som nr. 1546-47).

Ane nr. 1164

(ukendt) ... Habas d'Arrens

og

Ane nr. 1165

(ukendt)

(Parret forekommer 2 gange – også som nr. 1548-49).

Ane nr. 1166

DOUMENGÉ d'Entrechosses de Bun (Doumengé IV d'Abbadie), født før 1625, død ca. 1670 i Sireix

Gift ca. 1645 i Sireix med:

Ane nr. 1167

MARIE IV d'Abbadie, født før 1630, død ca. 1686 i Sireix. Lægabbedisse ved klosteret i Sireix.

(Parret forekommer 2 gange – også som nr. 1550-51).

LLB.

Ane nr. 1168

ANTOINE Clary, født ??? i Peaune, Savoien, død ???.

Gift med:

Ane nr. 1169

MARGUERITE Canolle, født ???, død ???.

(Parret forekommer 2 gange – også som nr. 1552-53).

TRB, tabel 125.

Ane nr. 1170

ANGELIN Barrose, født ???, død ???.
Gartner.

Gift med:

Ane nr. 1171

JEANNE Pelissier, født ???, død ???.

(Parret forekommer 2 gange – også som nr. 1554-55).

LLB. TRB, tabel 125.

Ane nr. 1172

DAVID Amauric, født ???, død ???.

Gift med:

Ane nr. 1173

MADELEINE Chabrande, født ???, død ???.

(Parret forekommer 2 gange – også som nr. 1556-57).

TRB, tabel 125.

Ane nr. 1174

MAURICE Bouisson, født ???, død ???.

Gift med:

Ane nr. 1175

GABRIELLE Bouquette, født ???, død ???.

(Parret forekommer 2 gange – også som nr. 1558-59)

TRB, tabel 125.

Ane nr. 1176

FRANÇOIS Somis, født ???, død ???.

Gift med:

Ane nr. 1177

FRANÇOISE ..., født ???, død ???.

(Parret forekommer 2 gange – også som nr. 1560-61).

TRB, tabel 125.

Ane nr. 1178

ANTOINE CHRISTOPHE Bouchard, født ca. 1632, død 11. oktober 1676 i Pignerol.

Gift med:

Ane nr. 1179

CATHERINE Martel, født ????, død ????. (Parret forekommer 2 gange – også som nr. 1562-63).

TRB, tabel 125.

Ane nr. 1180

LOUIS Soucheiron, født ????, død ????.

Gift med:

Ane nr. 1181

CLAIRE Tolode, født ????, død ????.

(Parret forekommer 2 gange – også som nr. 1564-65).

TRB, tabel 125.

Ane nr. 1182

CÉSAR Gautier, født ????, død ????.

Gift med:

Ane nr. 1183

THÉRÈSE Amauric, født ????, død ????.

(Parret forekommer 2 gange – også som nr. 1566-67).

TRB, tabel 125.

Ane nr. 1184

JEAN FRANÇOIS de Beauharnais, født 2. august 1636, død 17. april 1694 i Orléans. Ejede godserne La Boische, Beaumont og La Chaussée ved Orléans.

Gift 15. september 1664 i Blois med:

Ane nr. 1185

MARGUERITE-FRANÇOISE Pyvart de Chastullé, født ????, død oktober 1719 på La Chaussée (søster til nr. 1188).

(Parret forekommer 2 gange – også som nr. 1568-69).

DS3-3, tavle 401. JAN. LLB.

Ane nr. 1186

PIERRE Hardouineau de Laudanière, født ????, død ca. 1712, dog før 11. maj 1713. Ejede godset Laudanière, regnskabsfører ved de (franske) kongelige

ejendomme og skove i La Rochelle, kongelig sekretær.

Gift 26. oktober 1690 på Le Lude, departement Sarthe, med:

Ane nr. 1187

RENÉE le Pays de Bourjolly, født 3. juli 1644 på Le Lude, død 14. august 1744 i Blois.

(Parret forekommer 4 gange – også som nr. 1190-91, nr. 1570-71 og nr. 1574-75).

JAN. LLB.

Ane nr. 1188

JACQUES Pyvart de Chastullé, født ????, død ????. Ejede godserne Chastullé, Orchaise og Le Guérinet, leder af regnskabsføringen ved de kongelige ejendomme i Blois (bror til nr. 1185).

Gift 24. juni 1686 i Blois med:

Ane nr. 1189

MADELEINE de Beauchesne, født ????, død efter 1702.

(Parret forekommer 2 gange – også som nr. 1572-73).

JAN. LLB.

Ane nr. 1190

PIERRE Hardouineau de Laudanière

og

Ane nr. 1191

RENÉE le Pays de Bourjolly

(Parret er identisk med nr. 1186-87).

Ane nr. 1192

GASPARD de Tascher de La Pagerie, døbt 12. april 1671 i Ouques, død 23. juni 1750 på Château d'Herbault. Ejede godset La Pagerie.

Gift 6. februar 1690 med:

Ane nr. 1193

EDMÉE HENRIETTE MADELEINE du Plessis de Savonnières, født ????, død efter 1712.

(Parret forekommer 2 gange – også som nr. 1576-77).

JAN. LLB.

Ane nr. 1194

FRANÇOIS Marie Boureau de la Chevalerie, født 17. februar 1680 i La Chapelle-sur-Loire, død efter 1734. Ejede godserne La Chevalerie og La Guesserie. Kaptajn.

Gift 1707 i Saint-Pierre eller Carbet, Martinique, med:

Ane nr. 1195

MARIE-THÉRÈSE de Jaham des Prés, født 11. december 1686 i Carbet, død 4. april 1730 på Martinique.

(Parret forekommer 2 gange – også som nr. 1578-79)
JAN. LLB.

Ane nr. 1196

JOSEPH des Vergers de Sablons, født ca. 1670 på Saint-Christophe, død ????. (bror til nr. 1199). Kavallerikaptajn i Trois-Ilets, Martinique.

Gift med:

Ane nr. 1197

ELISABETH de Maigné du Plat, født ca. 1670 i Saint-Pierre, Martinique, død 1706.

(Parret forekommer 2 gange – også som nr. 1580-81).
JAN. LLB.

Ane nr. 1198

ANTHONY Brown, født ???? i Saint-Pierre, død ????.

Gift 1705 med:

Ane nr. 1199

CATHERINE des Vergers de Sannois, født ca. 1684, død ???? (søster til nr. 1196).

(Parret forekommer 2 gange – også som nr. 1582-83)
JAN. LLB.

Ane nr. 1200

CHRISTIAN II. Pfalzgraf am Rhein zu Bischweiler 1654-1717, zu Birkenfeld 1671-1717, Graf von Rappoltstein 1673-1717, født 22. juni 1637 Bischweiler, død 26. april 1717 i Birkenfeld.

Købte herskabet Bergheim i Elsass og blev fransk vasal, gik derfor i fransk tjeneste og blev øverstkommanderende for regimentet "Royal Alsace" og deltog i Den spanske Arvefølgekrig på fransk side mod Tyskland, hvorfor han 1706-1714 var landsforvist fra Tyskland.

Gift 5. september 1667 i Rappoltsweiler med:

Ane nr. 1201

KATHARINA AGATHE Gräfin von Rappoltstein, født 15. juni 1648 i Rappoltsweiler, død 16. juli 1683 i Bischweiler (søsterdatter af nr. 1425). Universalarving efter faderen, bl.a. til grevskabet Rappoltstein.

(Parret forekommer 14 gange – også som nr. 1244-45, nr. 1260-61, nr. 1324-25, nr. 1452-53, nr. 1532-33, nr. 1584-85, nr. 1724-25, nr. 1740-41, nr. 1772-73, nr. 1932-33, nr. 1964-65, nr. 2012-13 og nr. 2028-29).
AT11, tavle 195. DS1, tavle 32. DS1-1, tavle 102.

Ane nr. 1202

LUDWIG KRAFT Graf von Nassau-Saarbrücken 1677-1713, født 28. marts 1663 i Saarbrücken, død 14. februar 1713 samme sted (brorsøn af nr. 1025 og nr. 1104). Var lejlighedsvist forjaget fra sit land af Frankrig, men gik 1687 i fransk tjeneste som generalløjtnant og kæmpede flere gange imod Det tysk-romerske Rige. Blev hårdt såret i slaget ved Flerus 1690. Som regent optaget af religions- og skolevæsen ved oprettelse af en præstenkasse og ved uddeling af stipendier til studerende, indførte en streng retspleje og effektiv styring af finanserne, hvorved han blev en højt elsket fyrste i sit land.

Gift 15. april 1699 i Saarbrücken med:

Ane nr. 1203

PHILIPPINE HENRIETTE Gräfin von Hohenlohe-Langenburg, født 19. november 1679 i Langenburg, død 14. januar 1751 i Bergzabern.

(Parret forekommer 14 gange – også som nr. 1246-47, nr. 1262-63, nr. 1326-27, nr. 1454-55, nr. 1534-35, nr. 1586-87, nr. 1726-27, nr. 1742-43, nr. 1774-75, nr. 1934-35, nr. 1966-67, nr. 2014-15 og nr. 2030-31).

ADB19, AT12, tavle 415. DS1, tavle 112a. DS1-1, tavle 65.

Ane nr. 1204

THEODOR EUSTACH Pfalzgraf am Rhein zu Sulzbach 1708-1733, født 14. februar 1659 i Sulzbach, død 11. juli 1733 i Dinkelsbühl. En landsfaderlig skikkelse.

Gift 9. juni 1692 på Lobositz med:

Ane nr. 1205

Marie ELEONORE Landgräfin von Hessen-Rheinfels-Rotenburg, født 25. september 1675 i Rheinfels, død 27. januar 1730 i Sulzbach.

(Parret forekommer 2 gange – også som nr. 1588-89).

AT11, tavle 193. DS1, tavle 31. DS1-1, tavle 98.

Ane nr. 1206

KARL III. Philipp Kurfürst von der Pfalz 1716-1742, født 4. november 1661 i Neuburg, død 31. december 1742 i Mannheim. Blev anset for at være en af de smukkeste unge prinser i Europa, fik en god uddannelse og var musisk anlagt. I habsburgsk tjeneste, senere kejserlig generalfeltmarskal og kæmpede bl.a. mod tyrkerne. Var 1705-1716 habsburgernes guvernør i Tirol og efterlod her et virkeligt godt ry som regent. Flyttede residensen til Mannheim og begyndte byggeriet af slottet der, hvilket skabte finansielle vanskeligheder. På grund af datteren og svigersønnens (ane nr. 602-603) tidlige død blev han tungsindig og frøs sig selv. ⁷⁹

Gift 1^o 10. august 1688 i Berlin med:

Ane nr. 1207

LUISE CHARLOTTE Prinzessin Radziwill, født 27. februar 1667 i Königsberg, død 23. marts 1695 i Brieg. En berømt skønhed, som arvede sin fars enorme rig-

domme.⁸⁰

(Parret forekommer 2 gange – også som nr. 1590-91).

AT11, tavle 192. DS1, tavle 30. DS1-1, tavle 97.

Ane nr. 1208

ERNST LUDWIG Landgraf von Hessen-Darmstadt 1678-1739, født 15. december 1667 på Schloss Friedenstien ved Gotha, død 12. november 1739 på Schloss Jägersburg ved Gross-Rohrheim (søn af nr. 1478 i dennes andet ægteskab og halvbror til nr. 739). Støttede alkymisme og havde en interesse i at snitte i elfenben og spille musik. Var den første, som gav pietistiske troende beskyttelse, ligesom han gav ophold til franske huguenotter. Opbyggede en stående hær og solgte lejesoldater til andre lande, måtte dog se sit land stærkt forgældet. Brugte mange penge på byggerier og store forlystelser og undgik med nød og næppe en kejserlig administration.

Gift 1. december 1687 i Darmstadt med:

Ane nr. 1209

DOROTHEA CHARLOTTE Markgräfin von Brandenburg-Ansbach, født 18. november 1661 i Ansbach, død 15. november 1705 i Darmstadt (datter af ane nr. 1068-1069 og søster til nr. 534 og 713). (Parret forekommer 23 gange – også som nr. 1240-41, nr. 1256-57, nr. 1272-73, nr. 1320-21, nr. 1336-37, nr. 1448-49, nr. 1464-65, nr. 1524-25, nr. 1528-29, nr. 1592-93, nr. 1716-17, nr. 1720-21, nr. 1736-37, nr. 1752-53, nr. 1768-69, nr. 1928-29, nr. 1944-45, nr. 1960-61, nr. 2008-09, nr. 2024-25, nr. 2040-41 og nr. 3320-21).

AT12, tavle 398. DS1, tavle 105. DS1-2, tavle 249. NDB4.

Ane nr. 1210

JOHANN REINHARD III. Graf von Hanau-Lichtenberg 1691-1736, født 1. august 1665 i Bischofsheim am hohen Steg, død 28. marts 1736 i Hanau (søn af

nr. 1114-1115 og bror til nr. 557). Grundlagde i Buchsweiler et senere berømt gymnasium, der blev meget besøgt af mange unge adelige.

Gift 30. august 1699 i Hanau med:

Ane nr. 1211

DOROTHEA FRIEDRIKE Markgräfin von Brandenburg-Ansbach, født 22. august 1676 i Ansbach, død 13. marts 1731 i Hanau (søsterdatter af nr. 736).

(Parret forekommer 23 gange – også som nr. 1242-43, nr. 1258-59, nr. 1274-75, nr. 1322-23, nr. 1338-39, nr. 1450-51, nr. 1466-67, nr. 1526-27, nr. 1530-31, nr. 1594-95, nr. 1718-19, nr. 1722-23, nr. 1738-39, nr. 1754-55, nr. 1770-71, nr. 1930-31, nr. 1946-47, nr. 1962-63, nr. 2010-11, nr. 2026-27, nr. 2042-43 og nr. 3322-23).

ADB10. DS16, tavle 161.

Ane nr. 1212

JOHANN KARL AUGUST Graf von Leiningen-Dachsburg-Falkenburg in Heidesheim

og

Ane nr. 1213

JOHANNA MAGDALENE Gräfin von Hanau-Lichtenberg
(Parret er identisk med 556-57).

Ane nr. 1214

LUDWIG Graf zu Solms-Rödelheim und Assenheim

og

Ane nr. 1215

CHARLOTTE SIBYLLE Grevinde Ahlefeldt

(Parret er identisk med nr. 558-59).

Ane nr. 1216

HEINRICH KASIMIR II. Fürst von Nassau-Dietz

og

Ane nr. 1217

HENRIETTE AMALIE Prinzessin von Anhalt-Dessau

(Parret er identisk med nr. 740-41).

Ane nr. 1218

KARL Landgraf von Hessen-Kassel

og

Ane nr. 1219

MARIE AMALIE Prinzessin von Kurland
(Parret er identisk med nr. 528-29).

Ane nr. 1220

GEORGE I Louis King of Great Britain and Ireland, Kurfürst von Hannover

og

Ane nr. 1221

SOPHIE DOROTHEA Herzogin von Braunschweig und Lüneburg in Celle
(Parret er identisk med nr. 532-33).

Ane nr. 1222

JOHANN FRIEDRICH Markgraf von Brandenburg-Ansbach

og

Ane nr. 1223

Erdmuthe ELEONORA Luise Prinzessin von Sachsen-Eisenach
(Parret er identisk med nr. 534-35).

Ane nr. 1224

FRIEDRICH III. Kurfürst von Brandenburg 1688-1713, (Friedrich I.) König von Preussen 1701-1713, født 11. janu-

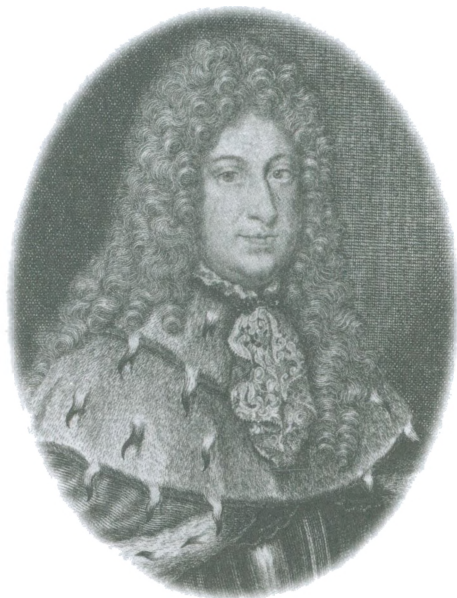

ar 1657 i Königsberg, død 22. februar 1713 i Berlin (søn af nr. 1062 i dennes 2. ægteskab, halvbror til nr. 531 og 716). Storpolitisk lagde han sig tæt op ad kejseren, og belønningen fulgte, da han 1701 fik tillagt titlen konge af Preussen. Hans hof var præget af stor pragt, og han interesserede sig for kunst og videnskab, som blomstrede i Berlin under hans regering.⁸¹

Gift 2^o 8. oktober 1684 på Schloss Herrenhausen, Hannover, med:

Ane nr. 1225

SOPHIE CHARLOTTE Prinzessin von Hannover, født 20. oktober 1668 på Schloss Ibura, død 1. februar 1705 i Hannover (datter af ane nr. 1064-1065 og søster til nr. 532). Opbyggede sit eget livsglade og afslappede hof på Lützelburg ved Berlin, hvilket dog blev stoppet af manden. Støttede kunst og videnskab.

(Parret forekommer 18 gange – også som nr. 1232-33, nr. 1248-49, nr. 1312-13, nr. 1436-37, nr. 1440-41, nr. 1508-09, nr. 1700-01, nr. 1728-29, nr. 1920-21, nr. 2016-17, nr. 2620-21, nr. 3276-77, nr. 3284-85, nr. 3532-33, nr. 3580-81, nr. 3916-17 og nr. 3964-65).

AT11, tavle 308. DS1, tavle 156. DS1-1, tavle 131. SDE7.

Ane nr. 1226

GEORGE I Louis King of Great Britain and Ireland, Kurfürst von Hannover

og

Ane nr. 1227

SOPHIE DOROTHEA Herzogin von Braunschweig und Lüneburg in Celle

(Parret er identisk med nr. 532-33).

Ane nr. 1228

FERDINAND ALBRECHT I. Herzog von Braunschweig und Lüneburg in Bevern

og

Ane nr. 1229

CHRISTINE Landgräfin von Hessen-Eschwege

(Parret er identisk med nr. 564-65).

Ane nr. 1230

LUDWIG RUDOLF Herzog von Braunschweig und Lüneburg in Wolfenbüttel

og

Ane nr. 1231

CHRISTINE LUISE Prinzessin von Öttingen-Öttingen und Harburg

(Parret er identisk med nr. 566-67).

Ane nr. 1232

FRIEDRICH III. Kurfürst von Brandenburg König von Preussen

og

Ane nr. 1233

SOPHIE CHARLOTTE Prinzessin von Hannover

(Parret er identisk med nr. 1224-25).

Ane nr. 1234

GEORGE I Louis King of Great Britain and Ireland, Kurfürst von Hannover

og

Ane nr. 1235

SOPHIE DOROTHEA Herzogin von Braunschweig und Lüneburg in Celle

(Parret er identisk med nr. 532-33).

Ane nr. 1236

FERDINAND ALBRECHT I. Herzog von Braunschweig und Lüneburg in Bevern

og

Ane nr. 1237

CHRISTINE Landgräfin von Hessen-Eschwege

(Parret er identisk med nr. 564-65).

Ane nr. 1238

LUDWIG RUDOLF Herzog von Braunschweig und Lüneburg in Wolfenbüttel

og

Ane nr. 1239

CHRISTINE LUISE Prinzessin von Öttingen-Öttingen und Harburg

(Parret er identisk med nr. 566-67).

Ane nr. 1240

ERNST LUDWIG Landgraf von Hessen-Darmstadt

og

Ane nr. 1241

DOROTHEA CHARLOTTE Markgräfin von Brandenburg-Ansbach

(Parret er identisk med nr. 1208-09).

Ane nr. 1242

JOHANN REINHARD III. Graf von Hannover-Lichtenberg

og

Ane nr. 1243

DOROTHEA FRIEDERIKE Markgräfin von Brandenburg-Ansbach

(Parret er identisk med nr. 1210-11).

Ane nr. 1244

CHRISTIAN II. Pfalzgraf am Rhein zu Bischweiler und Birkenfeld

og

Ane nr. 1245

KATHARINA AGATHE Gräfin von Rappoltstein

(Parret er identisk med nr. 1200-01).

Ane nr. 1246

LUDWIG KRAFT Graf von Nassau-Saarbrücken

og

Ane nr. 1247

PHILIPPINE HENRIETTE Gräfin von Hohenlohe-Langenburg

(Parret er identisk med nr. 1202-03).

Ane nr. 1248

FRIEDRICH III. Kurfürst von Brandenburg König von Preussen

og

Ane nr. 1249

SOPHIE CHARLOTTE Prinzessin von Hannover

(Parret er identisk med nr. 1224-25).

Ane nr. 1250

GEORGE I Louis King of Great Britain and Ireland, Kurfürst von Hannover

og

Ane nr. 1251

SOPHIE DOROTHEA Herzogin von Braunschweig und Lüneburg in Celle

(Parret er identisk med nr. 532-33).

Ane nr. 1252

FERDINAND ALBRECHT I. Herzog von Braunschweig und Lüneburg in Bayern

og

Ane nr. 1253

CHRISTINE Landgräfin von Hessen-Eschwege

(Parret er identisk med nr. 564-65).

Ane nr. 1254

LUDWIG RUDOLF Herzog von Braunschweig und Lüneburg in Wolfenbüttel

og

Ane nr. 1255

CHRISTINE LUISE Prinzessin von Öttingen-Öttingen und Harburg

(Parret er identisk med nr. 566-67).

Ane nr. 1256

ERNST LUDWIG Landgraf von Hessen-Darmstadt

og

Ane nr. 1257

DOROTHEA CHARLOTTE Markgräfin von Brandenburg-Ansbach

(Parret er identisk med nr. 1208-09).

Ane nr. 1258

JOHANN REINHARD III. Graf von Hannover-Lichtenberg

og

Ane nr. 1259

DOROTHEA FRIEDERIKE Markgräfin von Brandenburg-Ansbach

(Parret er identisk med nr. 1210-11).

Ane nr. 1260

CHRISTIAN II. Pfalzgraf am Rhein zu Bischweiler und Birkenfeld

og

Ane nr. 1261

KATHARINA AGATHE Gräfin von Rappoltstein

(Parret er identisk med nr. 1200-01).

Ane nr. 1262

LUDWIG KRAFT Graf von Nassau-Saarbrücken

og

Ane nr. 1263

PHILIPPINE HENRIETTE Gräfin von Hohenlohe-Langenburg

(Parret er identisk med nr. 1202-03).

Ane nr. 1264

ADOLF FRIEDRICH I. Herzog von Mecklenburg-Schwerin und Güstrow

og

Ane nr. 1265

MARIE KATHARINA Herzogin von Braunschweig und Lüneburg in Dannenberg

(Parret er identisk med nr. 936-37).

Ane nr. 1266

CHRISTIAN WILHELM Fürst von Schwarzburg-Sondershausen

og

Ane nr. 1267

ANTONIE SIBYLLE Gräfin zu Barby und Mühlingen

(Parret er identisk med nr. 938-39).

Ane nr. 1268

ERNST I. Herzog von Sachsen-Hildburghausen

og

Ane nr. 1269

SOPHIE Henriette Gräfin von Waldeck-Eisenberg

(Parret er identisk med nr. 940-41).

Ane nr. 1270

GEORG LUDWIG I. Graf von Erbach-Erbach 1672-1693

og

Ane nr. 1271

AMALIE KATHARINA Gräfin von Wal-

deck-Eisenberg

(Parret er identisk med nr. 942-43).

Ane nr. 1272

ERNST LUDWIG Landgraf von Hessen-Darmstadt

og

Ane nr. 1273

DOROTHEA CHARLOTTE Markgräfin von Brandenburg-Ansbach

(Parret er identisk med nr. 1208-09).

Ane nr. 1274

JOHANN REINHARD III. Graf von Hanau-Lichtenberg

og

Ane nr. 1275

DOROTHEA FRIEDRIKE Markgräfin von Brandenburg-Ansbach

(Parret er identisk med nr. 1210-11).

Ane nr. 1276

JOHANN KARL AUGUST Graf von Leiningen-Dachsburg-Falkenburg in Heidesheim

og

Ane nr. 1277

JOHANNA MAGDALENE Gräfin von Hanau-Lichtenberg

(Parret er identisk med nr. 556-57).

Ane nr. 1278

LUDWIG Graf zu Solms-Rödelheim und Assenheim

og

Ane nr. 1279

CHARLOTTE SIBYLLE Grevinde Ahlefeldt

(Parret er identisk med nr. 558-59).

Ane nr. 1280

FRIEDRICH I. Herzog von Mecklenburg-Grabow

og

Ane nr. 1281

CHRISTINE WILHELMINE Landgräfin von Hessen-Homburg

(Parret er identisk med nr. 568-69).

Ane nr. 1282

ADOLF FRIEDRICH II. Herzog von Mecklenburg-Strelitz

og

Ane nr. 1283

MARIE Herzogin von Mecklenburg-Güstrow

(Parret er identisk med nr. 570-71).

Ane nr. 1284

JOHANN ERNST Herzog von Sachsen-Coburg-Saalfeld

og

Ane nr. 1285

JOHANNA Gräfin von Waldeck-Wildungen

(Parret er identisk med nr. 572-73).

Ane nr. 1286

LUDWIG FRIEDRICH I. Fürst von Schwarzburg-Rudolstadt

og

Ane nr. 1287

ANNA SOPHIE Prinzessin von Sachsen-Gotha-Altenburg

(Parret er identisk med nr. 574-75).

Ane nr. 1288

FRIEDRICH I. Herzog von Sachsen-Gotha-Altenburg

og

Ane nr. 1289

MAGDALENE SIBYLLE Prinzessin von Sachsen-Weissenfels

(Parret er identisk med nr. 932-33).

Ane nr. 1290

KARL WILHELM Fürst von Anhalt-Zerbst 1667-1718

og

Ane nr. 1291

SOPHIE Prinzessin von Sachsen-Weissenfels

(Parret er identisk med nr. 934-35).

Ane nr. 1292

HEINRICH XI. Graf Reuss zu Schleiz 1692-1726, født 22. april 1669 i Schleiz,

død 28. juli 1726 samme sted (søn af nr. 672 i dennes 1. ægteskab og halvbroder til nr. 336). Levede ødselt og forgældet, hvilket medførte strid med hans fætre og medregenter.⁸²

Gift 1^o 1. september 1692 med:

Ane nr. 1293

JOHANNE DOROTHEA Gräfin von Tattenbach-Geilsdorf, født 13. marts 1675 i Geilsdorf, død 26. oktober 1714 i Öttersdorf.

(Parret forekommer 2 gange – også som nr. 1852-53).

AT12, tavle 578. FL1, tavle 170.

Ane nr. 1294

EUCHARIUS KASIMIR Graf von Löwenstein-Wertheim-Virneburg, født 22. marts 1668 i Wertheim, død 1. januar 1698 i Esslingen.

Gift 30. april 1693 i Gaildorf med

Ane nr. 1295

JULIANA DOROTHEA Reichserbschenkin und Gräfin zu Limpurg-Schmiedefeld und Gaildorf, født 8. maj 1677 på Schloss Schmiedefeld, død 4. oktober 1734 i Gaildorf.⁸³

(Parret forekommer 2 gange – også som nr. 1854-55).

DS5, tavle 66. DS16, tavle 139.

Ane nr. 1296

FRIEDRICH IV. Herzog von Schleswig-Holstein-Gottorp

og

Ane nr. 1297

HEDVIG Sophie Prinsesse av Sverige

(Parret er identisk med nr. 704-05).

Ane nr. 1298

PETER I. Alexejevitsch den Store Czar af Rusland

og

Ane nr. 1299

KATHARINA I. Czarina af Rusland 1725-1727

(Parret er identisk med nr. 706-07).

Ane nr. 1300

JOHANN LUDWIG Prinz von Anhalt-Zerbst

og

Ane nr. 1301

CHRISTIANE ELEONORA von Zeutsch
(Parret er identisk med nr. 708-09).

Ane nr. 1302

CHRISTIAN AUGUST Prinz von Schleswig-Holstein-Gottorp, Fürstbischof von Lübeck

og

Ane nr. 1303

ALBERTINE Friederike Markgräfin von Baden-Durlach
(Parret er identisk med nr. 710-11).

Ane nr. 1304

FRIEDRICH KARL Herzog von Württemberg-Winnetal

og

Ane nr. 1305

ELEONORA JULIANE Markgräfin von Brandenburg-Ansbach
(Parret er identisk med nr. 712-13).

Ane nr. 1306

ANSELM FRANZ 2te Fürst von Thurn und Taxis, Graf von Valsassina

og

Ane nr. 1307

MARIA Ludovica Anna Franziska Prinzessin von Lobkowitz
(Parret er identisk med nr. 714-15).

Ane nr. 1308

PHILIPP Wilhelm Markgraf von Brandenburg-Schwedt

og

Ane nr. 1309

JOHANNA CHARLOTTE Fürstin von Anhalt-Dessau
(Parret er identisk med nr. 716-17).

Ane nr. 1310

FRIEDRICH WILHELM I. König von Preussen, Kurfürst von Brandenburg

og

Ane nr. 1311

SOPHIE DOROTHEA Herzogin von Braunschweig und Lüneburg, Princess of Great Britain and Ireland
(Parret er identisk med nr. 612-13).

Ane nr. 1312

FRIEDRICH III. Kurfürst von Brandenburg König von Preussen

og

Ane nr. 1313

SOPHIE CHARLOTTE Prinzessin von Hannover
(Parret er identisk med nr. 1224-25).

Ane nr. 1314

GEORGE I Louis King of Great Britain and Ireland, Kurfürst von Hannover

og

Ane nr. 1315

SOPHIE DOROTHEA Herzogin von Braunschweig und Lüneburg in Celle
(Parret er identisk med nr. 532-33).

Ane nr. 1316

FERDINAND ALBRECHT I. Herzog von Braunschweig und Lüneburg in Bayern

og

Ane nr. 1317

CHRISTINE Landgräfin von Hessen-Eschwege
(Parret er identisk med nr. 564-65).

Ane nr. 1318

LUDWIG RUDOLF Herzog von Braunschweig und Lüneburg in Wolfenbüttel

og

Ane nr. 1319

CHRISTINE LUISE Prinzessin von Öttingen-Öttingen und Harburg
(Parret er identisk med nr. 566-67).

Ane nr. 1320

ERNST LUDWIG Landgraf von Hessen-Darmstadt

og

Ane nr. 1321
DOROTHEA CHARLOTTE Markgräfin von Brandenburg-Ansbach
(Parret er identisk med nr. 1208-09).

Ane nr. 1322
JOHANN REINHARD III. Graf von Hanau-Lichtenberg
og
Ane nr. 1323
DOROTHEA FRIEDERIKE Markgräfin von Brandenburg-Ansbach
(Parret er identisk med nr. 1210-11).

Ane nr. 1324
CHRISTIAN II. Pfalzgraf am Rhein zu Bischweiler und Birkenfeld
og
Ane nr. 1325
KATHARINA AGATHE Gräfin von Rappoltstein
(Parret er identisk med nr. 1200-01).

Ane nr. 1326
LUDWIG KRAFT Graf von Nassau-Saarbrücken
og
Ane nr. 1327
PHILIPPINE HENRIETTE Gräfin von Hohenlohe-Langenburg
(Parret er identisk med nr. 1202-03).

Ane nr. 1328
ADOLF FRIEDRICH I. Herzog von Mecklenburg-Schwerin und Güstrow
og
Ane nr. 1329
MARIE KATHARINA Herzogin von Braunschweig und Lüneburg in Dannenberg
(Parret er identisk med nr. 936-37).

Ane nr. 1330
CHRISTIAN WILHELM Fürst von Schwarzburg-Sondershausen
og
Ane nr. 1331
ANTONIE SIBYLLE Gräfin zu Barby und

Mühlingen
(Parret er identisk med nr. 938-39).

Ane nr. 1332
ERNST I. Herzog von Sachsen-Hildburghausen
og
Ane nr. 1333
SOPHIE Henriette Gräfin von Waldeck-Eisenberg
(Parret er identisk med nr. 940-41).

Ane nr. 1334
GEORG LUDWIG I. Graf von Erbach-Erbach 1672-1693
og
Ane nr. 1335
AMALIE KATHARINA Gräfin von Waldeck-Eisenberg
(Parret er identisk med nr. 942-43).

Ane nr. 1336
ERNST LUDWIG Landgraf von Hessen-Darmstadt
og
Ane nr. 1337
DOROTHEA CHARLOTTE Markgräfin von Brandenburg-Ansbach
(Parret er identisk med nr. 1208-09).

Ane nr. 1338
JOHANN REINHARD III. Graf von Hanau-Lichtenberg
og
Ane nr. 1339
DOROTHEA FRIEDERIKE Markgräfin von Brandenburg-Ansbach
(Parret er identisk med nr. 1210-11).

Ane nr. 1340
JOHANN KARL AUGUST Graf von Leiningen-Dachsburg-Falkenburg in Heidesheim
og
Ane nr. 1341
JOHANNA MAGDALENE Gräfin von Hanau-Lichtenberg
(Parret er identisk med nr. 556-557).

Ane nr. 1342

LUDWIG Graf zu Solms-Rödelheim und Assenheim

og

Ane nr. 1343

CHARLOTTE SIBYLLE Grevinde Ahlefeldt

(Parret er identisk med nr. 558-59).

Ane nr. 1344

HEINRICH III. Reuss zu Gera 1635-1640, født 31. oktober 1603 i Gera, død 12. juni 1640 i Karlsbad.

Gift 4. maj 1637 i Gera med:

Ane nr. 1345

ELISABETH JULIANE Gräfin von Salm, Wild- und Rheingräfin zu Neuviller, født 1602, død 14. maj 1653.⁸⁴

(I sit 1. ægteskab forekommer hun 3 gange – som nr. 3619, nr. 3811 og nr. 6497).

(Parret forekommer 6 gange – også som nr. 2800-01, nr. 3256-57, nr. 5168-69, nr. 7408-09 og nr. 11060-61).

DS4, tavle 98. FL1, tavle 170. LLB.

Ane nr. 1346

RUDOLF Graf von Sinzendorf, født 29. marts 1636 i Ernstbrunn, Østrig, død 2. september 1677 i Wien. Rigshofråd i Wien, overarvemundskænk og overarveforsker i Ober- und Niederösterreich.

Gift 20. februar 1656 i Wien med:

Ane nr. 1347

EVA SUSANNE Gräfin von Zinzendorf und Pottendorf, født 29. marts 1636 i Pottendorf, død 29. januar 1709 i Breslau (søster til nr. 1814).

(Parret forekommer 3 gange – også som nr. 2802-03 og nr. 3258-59).

LLB. WIL, tavle 100. GM.

Ane nr. 1348

JOHANN von Promnitz zu Dittersbach, født ca. 1630 på Dittersbach(?), død efter 1661 (1684?) på Dittersbach. Ejede godset Dittersbach i Schlesien.

Gift før 1660 med:

Ane nr. 1349

ELEONORE von Schertz, født før 1644 i Bukowina(?) (et tidligere hertugdømme i det nuværende Rumænien), død efter 1661.

(Parret forekommer 3 gange – også som nr. 2804-05 og nr. 3260-61).

LLB. PRO.

Ane nr. 1350

WOLF ALBRECHT Freiherr von Saurma zu der Jeltsch, født 1600 på Jeltsch, Schlesien, død 30. april 1664 på Laskowitz.

Gift 10. januar 1645 på Laskowitz med:

Ane nr. 1351

JOHANNA MARIA von Prittwitz und Gaffron, født 1624 på Laskowitz(?), død 30. november 1683.

(Parret forekommer 3 gange – også som nr. 2806-07 og nr. 3262-63).

LLB.

Ane nr. 1352

HERMANN HANS Graf von Wartensleben, født 2. februar 1616, død 22. maj 1684, begravet i Exten Kirke. Ejede godserne Exten, Rinteln, Nordhold og Otteleben.

Gift med:

Ane nr. 1353

MARGRETHE ELISABETH von Haxthausen, født ??? i Lippspring, død ???.

DGA, tavle 74. WAR, del 2, side 39f.

Ane nr. 1354

PETER ADOLPH von May, født ???, død 1663. Ejede godset Göttendorf, hessisk oberst og regimentsråd, landdrost i Schaumburg og kancellipræsident i Rinteln.

Gift 1652 med:

Ane nr. 1355

KATHARINA ERMGARD ADRIANE von Münchhausen, født 1635, død 1710.

DGA, tavle 74. WAR, del 2, side 47.

Ane nr. 1356

FREDERICK Rijksbaron Huyssen van Kattendijke, født 9. marts 1636 i Middelburg, død 23. januar 1679 samme sted. 1667-1677 rådsmedlem i Middelburg, 1670 generalrentemester i provinzen Zeeland.⁸⁵

Gift 1^o 27. maj 1664 i Middelburg med:

Ane nr. 1357

JOHANNA Thibaut van Aechtekerke, født ????, død 17. februar 1669 i Middelburg.

NA85, side 550.

Ane nr. 1358

JOHANN HIERONYMUS Rijksbaron Huyssen van Vossemeer, født ????, død ????. Ejede godserne Oud og Nieuw Vossemeer.

Gift med:

Ane nr. 1359

CORNELIA van der Nisse, født ????, død ????

NA85, side 550.

Ane nr. 1360

JOHANN PHILIPP von Geuder genannt Rabensteiner, født 19. marts 1597, død 11. april 1650. Brandenburgsk, senere anhaltsk råd og hofmester, arveskænk i bispedømmet Würzburg, svensk krigsråd, ejede Heroldsberg og godset Stein.⁸⁶

Gift 1^o 14. marts 1619 med:

Ane nr. 1361

ISABELLA JACOBÄA Schott von Schottenstein, født 1602, død 1648.

JGB. GEU. EHK5.

Ane nr. 1362

HEINRICH JULIUS von Wiedersheim, født ????, død ????. Stiftsråd og hofmester for klosteret Quedlinburg og kommandant i grevskabet Schwarzburg.

Gift med:

Ane nr. 1363

(ukendt)

JGB.

Ane nr. 1364

CASPAR von Lethmate, født ca. 1606, død 1678. Oprindelig i polsk militærtjeneste og med i krigen mod Sverige 1628-1629, efter fredsslutningen 1629 i svensk militærtjeneste og deltog som korporal i slaget ved Lützen 1632. På grund af taperhed i slaget udnævntes han til oberstløjtnant, og ved et slag i Mähren 1642 udnævntes han til svensk oberst og blev chef for det Kurlandske Regiment, efter fredsslutningen 1648 afsked og blev amtmand og panthaver i Stassfurth i Anhalt-Bernburg. I Den svensk-polske Krig 1656-1664 igen svensk regimentschef og udnævntes 1664 til generalmajor i kavalleriet og krigsråd.

Gift med:

Ane nr. 1365

JOHANNA Gerbrecht von Baumgarten, født ????, død ????

EHK5. LET, side 222f.

Ane nr. 1366

(ukendt) ... Brand von Lindau

og

Ane nr. 1367

(ukendt)

Ane nr. 1368

HANS CHRISTOPH von Bredow, født 5. november 1623 på godset Wagenitz, død 1. juni 1691 i Spandau ved Berlin af et slagtilfælde. Ejede familiegodserne Friesack og Wagenitz samt Liepe og Bredikow, alle i Brandenburg, som han overtog stærkt forgældet efter faderens død. Hele sit liv arbejdede han på at få dem på fode og erhvervede desuden følgende godser, bl.a. fra fjernere slægtninge: Landin, Kriele, Görne, Dichte, Damm, Lochow, Briesen, Bietznitz og Bredikow (omtalen af ham i den bredowske slægtsbog fylder 38 sider).

Gift 29. juni 1645 på Wagenitz med:

Ane nr. 1369

BARBARA DOROTHEA von Görne, født 6.

januar 1622 i Magdeburg, død 20. december 1678 på Wagenitz.
BRE, side 285ff. JDA1.

Ane nr. 1370

MELCHIOR von Katte, født 1637, død 6. maj 1679. Domsenior i Havelberg, ejede godserne Altenklitche, Bellin og Wust i Kreis Jerichow og Bagow i Kreis West Havelland, kurfyrstelig brandenburgsk hofmester, preussisk generalmajor.

Gift 22. august 1670 på Mankmuss med:

Ane nr. 1371

KATHARINA ELISABETH von Capellen, født 1656, død 9. juni 1734, begravet i Spandau ved Berlin.

BRE, side 438. KAT. STEC2, side 128.

Ane nr. 1372

FRANZ JOACHIM von Borcke, født 1631, død 23. februar 1692 på Unheim. Pommersk landråd.⁸⁷

Gift 2^o med:

Ane nr. 1373

BENIGNA von Wedel, født ????, død ????.
GA1903.

Ane nr. 1374

CONRAD von Massberg, Friherre Mardefelt, født senest 1610 i Stockholm, død 21. marts 1688 på Wanselov. Ejede godserne Prietzier og Wanselov i Pommern, 1628 i svensk militærtjeneste ved hæren i Preussen, blev 1634 ingeniør og arbejdede meget på at forstærke fæstningsværker, avancerede igennem årene og blev 1675 svensk feltmarskal og afløste den svenske øverstkommanderende Wrangel under dennes sygdom, tabte slaget ved Fehrbellin. 1657-1668 guvernør i Wismar, ophøjet i svensk adel 1646 og i friherrestanden 1677.⁹⁰

Gift 2^o 1658-1660 med:

Ane nr. 1375

AUGUSTA ELEONORA von der Lancken, født ????, død efter 1691, hvor hun sta-

dig boede på Wanselov.
GE5, side 198f. SBL25.

Ane nr. 1376

LUDWIG CHRISTIAN Graf zu Stolberg-Gedern

og

Ane nr. 1377

CHRISTINE Herzogin von Mecklenburg-Güstrow

(Parret er identisk med nr. 910-11).

Ane nr. 1378

JOHANN ANTON Graf von Leiningen-Westerburg in Schadeck und Cleeburg 1691-1698, født 15. januar 1655, død 2. oktober 1698. Kejslerlig råd og præsident for den kejserlige rigsret (Reichskammergericht) i Wetzlar (bror til nr. 1393).

Gift 13. februar 1692 med:

Ane nr. 1379

CHRISTIANE LUISE Gräfin zu Sayn-Wittgenstein-Vallendar, født 1673, død 25. februar 1745.⁸⁸

DS4, tavle 32.

Ane nr. 1380

EMANUEL LEBRECHT Fürst von Anhalt-Köthen 1692-1704, født 20. maj 1671 i Köthen, død 30. maj 1704 samme sted. Indførte 1692 religionsfrihed i sit land og grundlagde 1694 en luthersk skole. Lagde sig politisk tæt op af Brandenburg-Preussen.

Gift 22. maj 1692 med:

Ane nr. 1381

GISELA AGNES von Rath, (1694) Reichsgräfin von Nienburg, født 9. oktober 1669 på godset Klein-Wülknitz, død 12. marts 1740 i Nienburg. En klog og indtagende kvinde, stiftede en luthersk frøkenstift.

(Parret forekommer 2 gange – også som nr. 1988-89)

ADB6. AT12, tavle 443. DS1, tavle 78. DS1-2, tavle 193.

Ane nr. 1382

ERDMANN Graf von Promnitz, Freie

Standesherr zu Pless, Sorau und Triebel, født 22. august 1683, død 7. september 1745 på Waldschloss ved Sorau. Kongelig polsk og kursachsisk kabinetsminister, gehejmeråd og oberst.⁸⁹

Gift 1^o 16. juni 1705 i Weissenfels med:

Ane nr. 1383

ANNA MARIA Prinzessin von Sachsen-Weissenfels, født 17. juni 1683 i Weissenfels, død 16. marts 1731 på Sorau.
FL4, tavle 90.

Ane nr. 1384

CHRISTOPH LUDWIG I. Graf zu Stolberg-Stolberg 1684-1704, født 18. juni 1634 på Gross-Rosenburg, død 7. april 1704 i Stolberg (brorsøn af nr. 1820).

Gift 29. oktober 1665 i Darmstadt med:

Ane nr. 1385

LUISE CHRISTIANE Landgräfin von Hessen-Darmstadt, født 5. februar 1636 i Marburg, død 11. november 1697 i Stolberg (søster til nr. 1139, nr. 1478 og nr. 1829).

(Parret forekommer 2 gange – også som nr. 1388-89)
FL4, tavle 60. DS17, tavle 108.

Ane nr. 1386

SIGISMUND HEINRICH Freiherr von Bibran und Modlau, født 2. oktober 1640 i Liegnitz, død 14. september 1693 på Reisigt. Ejede godserne Oelse, Reisigt, Ossig og Waldenburg, kejserlig kammerherre og rigshofråd, oberst og kommandant i Schlesien.

Gift 14. januar 1669 med:

Ane nr. 1387

MARIA KATHARINA von Czetritz und Neuhaus, født 29. januar 1655 på Waldenburg, Schlesien, død 3. oktober 1718 på Adelsbach.

ABDI, side 290. DS17, tavle 108.

Ane nr. 1388

CHRISTOPH LUDWIG I. Graf zu Stol-

berg-Stolberg

og

Ane nr. 1389

LUISE CHRISTIANE Landgräfin von Hessen-Darmstadt

(Parret er identisk med nr. 1384-85).

Ane nr. 1390

LUDWIG CHRISTIAN Graf zu Stolberg-Gedern

og

Ane nr. 1391

CHRISTINE Herzogin von Mecklenburg-Güstrow

(Parret er identisk med nr. 910-11).

Ane nr. 1392

OTTO LUDWIG (1700) Graf von Herr von Schönburg-Hartenstein, født 16. september 1643 på Hartenstein, død 22. november 1701 på Hartenstein.

Gift 12. januar 1668 med:

Ane nr. 1393

SOPHIE MAGDALENA Gräfin von Leiningen-Westerburg, født 23. marts 1651, død 17. oktober 1726 (søster til nr. 1378).

(Parret forekommer 3 gange – også som nr. 2812-13 og nr. 4014-15).
DS4, tavle 147. WR, side 17.

Ane nr. 1394

ERDMANN Freiherr von Stein, født ????, død tidligst 1721. Kongelig polsk og kursachsisk overhofmester.

Gift 1684 (ægteskabskontrakt af 12. november) med sin fætters (farbrors søns) datter:

Ane nr. 1395

ERDMUTHE SOPHIA Freiin von Stein, født ????, død 1717-1721. Arving til fideikommisgodserne Förbau og Schwarzenbach.

DS4, tavle 147. STE. SCH.

Ane nr. 1396

CURT HILDEBRAND von der Marwitz, født 1641, død 1701 i Küstrin. Branden-

burgsk oberst og ledede 1677 ved belejringen af Stettin et infanteriregiment under svigerfaderen. Samme år modtog han byen Stralsunds kapitulation. 1684 generalmajor og deltog som sådan i kejserens krig mod tyrkerne. 1692 guvernør og overkommandant i Küstrin, ejede godset Sellin.¹⁰⁹

Gift 3^o 1677 med:

Ane nr. 1397

BEATE FRIEDRIKE LUISE Freiin von Derfflinger, født 1647, død 1715. Arver godset Gusow i Kreis Lebus fra sine forældre.

STEC1. WVD.

Ane nr. 1398

FRIEDRICH WILHELM Freiherr von Wittenhorst-Sonsfeld, født 1650, død 1711. Brandenburgsk/preussisk generalløjtnant og chef for regimentet "Sonsfeld", byggede 1707 det nye familieslot Aspel efter forleningen med amterne Aspel og Haldern ved Kleve.

Gift 1678 i Berlin med:

Ane nr. 1399

AMALIE HENRIETTE Freiin von Schwerin-Landsfeld, født 1658, død 1699 i "Meierei" (mejeri) i Sonsfeld, hvor familien boede, da slottet i Sonsfeld var ubeboeligt (søster til ane nr. 524, Ahasverus Graf von Lehndorffs 2. hustru, se note 39).

ES, side 29ff.

Ane nr. 1400

HEINRICH I. Graf Reuss zu Schleiz

og

Ane nr. 1401

ANNA ELISABETH Gräfin von Sinzendorf

(Parret er identisk med nr. 672-73).

Ane nr. 1402

HANS CHRISTOPH Freiherr von Promnitz zu Dittersbach

og

Ane nr. 1403

ANNA ELISABETH Freiin von Saurma zu der Jeltsch

(Parret er identisk med nr. 674-75).

Ane nr. 1404

SAMUEL HEINRICH (1700) Graf und Herr von Schönburg-Wechselburg, født 26. september 1642, død 20. juni 1706.

Gift 14. februar 1675 med sin halvkusine (halvfarbrors datter):

Ane nr. 1405

ELISABETH MAGDALENE SOPHIE von Schönburg-Forderglauchau, født 18. august 1642, død 12. maj 1716.

DS4, tavle 151 og 154.

Ane nr. 1406

GEORG ALBRECHT Graf von Schönburg-Hartenstein, født 25. maj 1673, død 15. august 1716 (søn af nr. 1392-93 og bror til nr. 696 og nr. 2007).⁹¹

Gift 1^o 25. august 1698 med:

Ane nr. 1407

SOPHIE SABINE Gräfin zu Wied, født 10. november 1677, død 17. februar 1710.

DS4, tavle 36 og 147.

Ane nr. 1408

CHRISTIAN ALBRECHT Herzog von Schleswig-Holstein-Gottorp 1659-1695, født 3. februar 1641 på Schloss Gottorp, Schleswig, død 27. december 1694 samme sted (søn af nr. 1474-75 og bror til nr. 737, nr. 1075, nr. 1417 og nr. 1479). Christian Albrecht var gift med en søster til den danske konge Christian V, og hans egen søster var gift med den svenske konge Karl X Gustav. Disse dynastiske forbindelser afspejlede nøje hertugdømmets dobbeltstilling, for i hans 35 år som regerende hertug var hertugdømmet kastebold mellem de to stridende nordiske riger. Noget større politisk talent besad han ikke, men med dygtige rådgiveres hjælp lykkedes det ham stort set at bringe hertugdømmet frelst gennem de mange konflikter og regerede hertug-

dømmet med et nogenlunde godt forhold til Danmark. Hans betydeligste initiativ



var grundlæggelsen 1665 af Kiels Universitet for at hævde hertugdømmerne Slesvig og Holstens selvstændighed over for den danske krone.

Gift 24. oktober 1667 i Glückstadt med:

Ane nr. 1409

FREDERIKKE AMALIE Prinsesse af Danmark, født 11. april 1649 i København,



død 30. oktober 1704 i Kiel (søster til nr. 1072 og nr. 1411).

(Parret forekommer 10 gange – også som nr. 1420-21, nr. 1504-05, nr. 1696-97, nr. 2592-93, nr. 2604-05, nr. 3552-53, nr. 3564-65, nr. 3936-37 og nr. 3948-49).

DBL5, side 163ff. DS1, tavle 93. SDE4.

Ane nr. 1410

KARL XI GUSTAV Konung av Sverige 1660-1697, født 4. december 1655 på Stockholm Slott, død 15. april 1697 samme sted (brorsøn af nr. 1131 og 1473). Den unge konge var ordblind, fik



kun en beskeden uddannelse og stod i den første tid efter sin myndighed i skyggen af den gamle formynderkreds af høje rigsembetsmænd. I Den skånske Krig 1675-1679, der blev et vendepunkt for ham, førte han selv med stort held den svenske hær i Skåne 1676-1678, hvor ikke mindst hans personlige mod og beslutsomhed var afgørende for den svenske sejr ved Lund 1676. Det medførte en revision af hans førte indenrigspolitik. Han regerede mere og mere enevældigt og fik 1680 enevælden godkendt

af adelen. Ved inddragelse af tidligere mistet krongods skabte han indtægtsmæssigt grundlag for et meget stort militær og en sanering af kronens gæld. Andre elementer var skabelsen af en ny svensk lovbog, en merkantilistisk politik til støtte for erhvervene og stadige bestræbelser på at forøge hærens og flådens styrke og kvalitet.

Gift 16. maj 1656 på Skottarp i Hal-land med:

Ane nr. 1411

ULRIKE ELEONORE Prinsesse af Danmark, født 11. september 1656 på Københavns Slot, død 6. august 1693 på Karlberg Slott, Sverige (søster til nr. 1072 og nr. 1409). Under moderens strenge opsyn fik hun en omhyggelig opdragelse. Hun tilegnede sig særdeles



gode sprogkundskaber og erhvervede sig betydelig færdighed i tegning og maling. Efter vielsen vandt hun sine undersåtters hjerter ved sin oprigtige tilslutning til det nye fædreland, sin store godgørelse og sin milde og taktfulde optræden. (Parret forekommer 4 gange – også som nr. 2594-95, nr. 3554-55 og nr. 3938-39.)

DBL24, side 525. DS1, tavle 32. SDE10.

Ane nr. 1412

ALEXEJ Michailovitsch Czar af Rusland 1646-1678, født 30. marts 1629, død 30. januar 1678. Han var veluddannet og deltog aktivt i regeringsførelsen. Under ham mindskedes stænderforsamlingens og bojardumaens betydning og monarkiet udvikledes i enevældig retning. Med en række reformer efter vesteuropæisk forbillede foregreb han sønnens store reformværk. Inviterede mange udlændinge til Rusland og grundlagde ”Den tyske Forstad” til Moskva, der blev så betydningsfuld for sønnen.⁹²

Gift 2° 22. januar 1651 med:

Ane nr. 1413

NATALIA Kirillovna Naryschkina, født 22. august 1651, død 25. januar 1694. Handlekraftig og liberal-vesteuropæisk orienteret, opløste det gamle byzantiske hof og gjorde hoffet mere åbent. Hun læste udenlandske aviser, inviterede udenlandske teatergrupper og musikere. (Parret forekommer 4 gange – også som nr. 2596-97, nr. 3556-57 og nr. 3940-41).

AT22, tavle 100. DS2, tavle 151. SDE1.

Ane nr. 1414

SAMUEL Skawronski, født ????, død ????. Livlandsk bonde i Dorpat.

Gift med

Ane nr. 1415

DOROTHEA Kahn, født ????, død ????.

(Parret forekommer 4 gange – også som nr. 2598-99, nr. 3558-59 og nr. 3942-43).

NER, side 31.

Ane nr. 1416

JOHANN Fürst von Anhalt-Zerbst 1621-1667, født 24. marts 1621 i Zerbst, død 4. juli 1667 samme sted. Voksede op hos sin mors slægtninge i Oldenburg og fik her en luthersk opdragelse. Det medførte en fjendtlig holdning fra hans calvinistiske slægtninge i Anhalt, ligesom det gav anledning til uro i befolkningen.

Var religiøs tolerant og indførte flere liberale kirkeordninger i landet. Indgik 1646 en arveordning med Danmark og Oldenburg og fik tillagt (som arv fra moderen) herskaberne Jever og Knypshausen nord for Oldenburg. Var en ansvarsfuld regent, der efterlod landet med gode finanser.

Gift 16. september 1649 på Schloss Gottorp, Schleswig, med:

Ane nr. 1417

SOPHIE AUGUSTE Prinzessin von Schleswig-Holstein-Gottorp, født 5. december 1630 på Schloss Gottorp, Schleswig, død 12. december 1680 i Coswig (datter af nr. 1474-1475 og søster til nr. 737, nr. 1075, nr. 1408 og nr. 1479).

(Parret forekommer 12 gange – også som nr. 1868-69, nr. 2580-81, nr. 2600-01, nr. 3306-07, nr. 3522-23, nr. 3560-61, nr. 3652-53, nr. 3700-01, nr. 3906-07, nr. 3944-45 og nr. 6588-89).
AT12, tavle 445. DS1, tavle 79. DS1-2, tavle 194.

Ane nr. 1418

GEORG VOLLRATH von Zeutsch, født ????, død efter 1680 i Adendorf ved Eisleben. Ejede godserne Vatterode og Talmansfeld, kejserlig kaptajn.

Gift 25. maj 1656 med:

Ane nr. 1419

CHRISTINA von Weissenbach, født ????, død 1680 i Halle(?) i barselsseng.

(Parret forekommer 4 gange – også som nr. 2602-03, nr. 3562-63 og nr. 3946-47).
DS1, tavle 79. EVS.

Ane nr. 1420

CHRISTIAN ALBRECHT Herzog von Schleswig-Holstein-Gottorp

og

Ane nr. 1421

FREDERIKKE AMALIE Prinsesse af Danmark

(Parret er identisk med nr. 1408-09).

Ane nr. 1422

FRIEDRICH VII. Magnus Markgraf von Baden-Durlach

og

Ane nr. 1423

AUGUSTE MARIE Prinzessin von Schleswig-Holstein-Gottorp

(Parret er identisk med nr. 736-37).

Ane nr. 1424

EBERHARD III. Herzog von Württemberg-Stuttgart 1628-1674, født 16. december 1614 i Stuttgart, død 2. juli 1674 samme sted af apoplexi. Han levede et stille og tilbagesluttet familieliv, dog med jagt og fester. Han overtog et af Trediveårskrigen hærget, udplyndret, af-folket og forgældet land, gennemførte en række reformer i forvaltningen og indførte, som den første i Tyskland, skolepligt. Regeringens førelse og pengesager overlod han til stænderne, hvorfor gælden blev afdraget. Stiftede dog ny gæld ved indførelse af et stort franskpræget hof.⁹³

Gift 1° 26. februar 1637 i Strasbourg med:

Ane nr. 1425

ANNA KATHARINA Gräfin von Salm, Wild- und Rheingräfin zu Kyrburg, født 27. januar 1614 i Finstingen, død 27. juni 1655 i Stuttgart (moster til nr. 1201). Var i besiddelse af en fortryllende skønhed og havde et særdeles lykkeligt ægteskab med manden.

(Parret forekommer 24 gange – også som nr. 1476-77, nr. 1668-69, nr. 2270-71, nr. 2608-09, nr. 3214-15, nr. 3264-65, nr. 3568-69, nr. 3614-15, nr. 3806-07, nr. 3952-53, nr. 4926-27, nr. 4958-59, nr. 5022-23, nr. 5278-79, nr. 5790-91, nr. 6084-85, nr. 6852-53, nr. 7142-43, nr. 7710-11, nr. 8094-95, nr. 13134-35, nr. 14126-27 og nr. 15662-63).
AT12, tavle 341. DS1, tavle 125. DS1-2, tavle 258.

Ane nr. 1426

ALBRECHT Markgraf von Branden-

burg-Ansbach

og

Ane nr. 1427

SOPHIE MARGARETHE Gräfin von Öttingen-Öttingen und Harburg

(Parret er identisk med nr. 1068-69).

Ane nr. 1428

EUGEN ALEXANDER 1ste Fürst von Thurn und Taxis (1695), Graf von Valsassina, født 1652, døbt 11. januar i Bruxelles, død 21. februar 1714 i Frankfurt am Main. 1681 spansk fyrste, ejede godserne Braine-le-Château, Haut-Ittre, Wolfertem, Rossum og Meuseghem i De spanske Nederlande (nuværende Belgien), arverigspostmester i Det tysk-romerske Rige, Nederlandene og Burgund, arvemarskal i grevskabet Hennegau.⁹⁴

Gift 1^o 24. marts 1701 i Wien med:

Ane nr. 1429

ANNA ADELHEID Prinzessin von Fürstenberg-Heiligenberg, født 16. januar 1659 i München, død 13. november 1701 i Bruxelles.

(Parret forekommer 5 gange – også som nr. 2612-13, nr. 3268-69, nr. 3572-73 og nr. 3956-57).

DS5, tavle 129.

Ane nr. 1430

FERDINAND AUGUST LEOPOLD 2te Fürst von Lobkowitz, Herzog von Schlesien-Sagan, født 7. september 1677 i Neustadt an der Waldnaab, død 3. oktober 1715 på Raudnitz. Ejede fideikommissgodset Melnik.⁹⁵

Gift 2^o 17. juli 1680 i Baden (?) med:

Ane nr. 1431

MARIE ANNA WILHELMINA Markgräfin von Baden-Baden, født 8. september 1655 i Baden(?), død 22. august 1701 i Eger, Ungarn.

(Parret forekommer 5 gange – også som nr. 2614-15, nr. 3270-71, nr. 3574-75 og nr. 3958-59).

DS5, tavle 130. DS1-2, tavle 269. FL3, tavle 26.

Ane nr. 1432

FRIEDRICH II. WILHELM Kurfürst von Brandenburg

og

Ane nr. 1433

DOROTHEA Prinzessin von Schleswig-Holstein-Sonderburg-Glücksburg

(Parret er identisk med nr. 1062-63).

Ane nr. 1434

JOHANN GEORG II. Fürst von Anhalt-Dessau 1660-1693, født 7. november 1627 i Dessau, død 17. august 1693 i Berlin. I en tidlig militærtjeneste udviste han stort personligt mod. I svensk militærtjeneste i den svensk-polske krig 1655-1656 som chef for et rytterregiment og kæmpede mod Danmark 1657. På trods af et militært nederlag i et slag i Den svensk-polske Krig reddede han, på grund af stort mod og venlighed, mange menneskeliv. Derefter i brandenburgsk tjeneste og avancerede 1670 til generalfeltmarskal og krigsråd, statholder i Mittelmark og Berlin. Deltog 1675 i det berømte slag ved Fehrbellin, hvor underlegne brandenburgske tropper slog den overlegne svenske hær. Var en beskeden og stille type, der stod i høj gunst hos kurfyrsten af Brandenburg. I sit hjemland fremmede han etablering af fabrikker og begunstigede landbruget. Religiøs tolerant med frihed til jøder, der fik lov at bygge en synagoge.

Gift 9. juli 1659 i Groningen med:

Ane nr. 1435

HENRIETTE KATHARINA Gräfin von Nassau-Dillenburg, Princesse d'Orange, født 31. januar 1637 i den Haag, død 4. november 1708 på Schloss Oranienbaum (søster til nr. 1481).

(Parret forekommer 14 gange – også som nr. 1482-83, nr. 1674-75, nr. 1984-85, nr. 1994-95, nr. 1996-997, nr. 2434-35, nr. 2618-19, nr. 3218-19, nr. 3274-75, nr. 3578-79, nr. 3962-63, nr. 6090-91 og nr. 6808-09).

ADB14. DS1, tavle 74. DS1-2, tavle 189.

Ane nr. 1436

FRIEDRICH III. Kurfürst von Brandenburg König von Preussen

og

Ane nr. 1437

SOPHIE CHARLOTTE Prinzessin von Hannover

(Parret er identisk med nr. 1224-25).

Ane nr. 1438

GEORGE I Louis King of Great Britain and Ireland, Kurfürst von Hannover

og

Ane nr. 1439

SOPHIE DOROTHEA Herzogin von Braunschweig und Lüneburg in Celle

(Parret er identisk med nr. 532-33).

Ane nr. 1440

FRIEDRICH III. Kurfürst von Brandenburg König von Preussen

og

Ane nr. 1441

SOPHIE CHARLOTTE Prinzessin von Hannover

(Parret er identisk med nr. 1224-25).

Ane nr. 1442

GEORGE I Louis King of Great Britain and Ireland, Kurfürst von Hannover

og

Ane nr. 1443

SOPHIE DOROTHEA Herzogin von Braunschweig und Lüneburg in Celle

(Parret er identisk med nr. 532-33).

Ane nr. 1444

FERDINAND ALBRECHT I. Herzog von Braunschweig und Lüneburg in Bevern

og

Ane nr. 1445

CHRISTINE Landgräfin von Hessen-Eschwege

(Parret er identisk med nr. 564-65).

Ane nr. 1446

LUDWIG RUDOLF Herzog von Braun-

schweig und Lüneburg in Wolfenbüttel

og

Ane nr. 1447

CHRISTINE LUISE Prinzessin von Öttingen-Öttingen und Harburg

(Parret er identisk med nr. 566-67).

Ane nr. 1448

ERNST LUDWIG Landgraf von Hessen-Darmstadt

og

Ane nr. 1449

DOROTHEA CHARLOTTE Markgräfin von Brandenburg-Ansbach

(Parret er identisk med nr. 1208-09).

Ane nr. 1450

JOHANN REINHARD III. Graf von Hanau-Lichtenberg

og

Ane nr. 1451

DOROTHEA FRIEDRIKE Markgräfin von Brandenburg-Ansbach

(Parret er identisk med nr. 1210-11).

Ane nr. 1452

CHRISTIAN II. Pfalzgraf am Rhein zu Bischweiler und Birkenfeld

og

Ane nr. 1453

KATHARINA AGATHE Gräfin von Rappoltstein

(Parret er identisk med nr. 1200-01).

Ane nr. 1454

LUDWIG KRAFT Graf von Nassau-Saarbrücken

og

Ane nr. 1455

PHILIPPINE HENRIETTE Gräfin von Hohenlohe-Langenburg

(Parret er identisk med nr. 1202-03).

Ane nr. 1456

ADOLF FRIEDRICH I. Herzog von Mecklenburg-Schwerin und Güstrow

og

Ane nr. 1457

MARIE KATHARINA Herzogin von Braunschweig und Lüneburg in Danen-berg

(Parret er identisk med nr. 936-37).

Ane nr. 1458

CHRISTIAN WILHELM Fürst von Schwarzburg-Sondershausen

og

Ane nr. 1459

ANTONIE SIBYLLE Gräfin zu Barby und Mühlingen

(Parret er identisk med nr. 938-39).

Ane nr. 1460

**ERNST I. Herzog von Sachsen-Hild-
burghausen**

og

Ane nr. 1461

**SOPHIE Henriette Gräfin von Waldeck-
Eisenberg**

(Parret er identisk med nr. 940-41).

Ane nr. 1462

**GEORG LUDWIG I. Graf von Erbach-
Er-
bach**

og

Ane nr. 1463

**AMALIE KATHARINA Gräfin von Wal-
deck-Eisenberg**

(Parret er identisk med nr. 942-43).

Ane nr. 1464

**ERNST LUDWIG Landgraf von Hessen-
Darmstadt**

og

Ane nr. 1465

**DOROTHEA CHARLOTTE Markgräfin von
Brandenburg-Ansbach**

(Parret er identisk med nr. 1208-09).

Ane nr. 1466

**JOHANN REINHARD III. Graf von Ha-
nau-Lichtenberg**

og

Ane nr. 1467

DOROTHEA FRIEDERIKE Markgräfin

von Brandenburg-Ansbach

(Parret er identisk med nr. 1210-11).

Ane nr. 1468

**JOHANN KARL AUGUST Graf von Lei-
ningen-Dachsburg-Falkenburg in Hei-
desheim**

og

Ane nr. 1469

**JOHANNA MAGDALENE Gräfin von Ha-
nau-Lichtenberg**

(Parret er identisk med nr. 556-57).

Ane nr. 1470

**LUDWIG Graf zu Solms-Rödelheim und
Assenheim**

og

Ane nr. 1471

**CHARLOTTE SIBYLLE Grevinde Ahle-
feldt**

(Parret er identisk med nr. 558-59).

Ane nr. 1472

**FRIEDRICH VI. Markgraf von Baden-
Durlach 1659-1677**, født 6. november
1617 på Karlsburg, død 31. januar 1677
samme sted. 1639 i hessen-kasselsk tje-
neste som oberst, men allerede året efter
i svensk tjeneste, 1655 svensk kavaleri-
general og året efter generalfeltmarskal
og kommandant i Danzig. Højt uddannet
og som regent kendt for sit store menne-
ske- og sagskundskab, læste meget og
omgav sig med humanistiske lærde,
samlede romerske antikviteter og møn-
ter. Blev 1664, på grund af sin militære
dygtighed, udnævnt til kejserlig øverste
hofkrigsråd i krigen mod tyrkerne, 1674
rigsgeneralfeltmarskal.

Gift 30. november 1642 i Stockholm
med:

Ane nr. 1473

**CHRISTINE MAGDALENE Pfalzgräfin am
Rhein zu Zweibrücken-Kleeburg**, født
17. maj 1616 på Nyköping Slott, Sveri-
ge, død 14. august 1662 på Karlsburg
(søster til nr. 1131 og faster til nr. 1410).
(Parret forekommer 34 gange – også

som nr. 1664-65, nr. 2844-45, nr. 3012-13, nr. 3396-97, nr. 4864-65, nr. 4974-75, nr. 5038-39, nr. 5102-03, nr. 5212-13, nr. 5294-95, nr. 5358-59, nr. 5806-07, nr. 5870-71, nr. 6080-81, nr. 6110-11, nr. 6126-27, nr. 6382-83, nr. 6848-49, nr. 6878-79, nr. 6894-95, nr. 6958-59, nr. 7022-23, nr. 7086-87, nr. 7132-33, nr. 7356-57, nr. 7726-27, nr. 7790-91, nr. 7854-55, nr. 7900-01, nr. 8046-47, nr. 8110-11, nr. 8174-75 og nr. 13294-95).

ADB7. AT12, tavle 370. DS1, tavle 133. DS1-2, tavle 271.

Ane nr. 1474



FRIEDRICH III. Herzog von Schleswig-Holstein-Gottorp 1616-1659, født 22. december 1597 på Schloss Gottorp, Schleswig, død 10. august 1659 i Tönning (brorsøn af nr. 1873). Friedrich var en tidstypisk territorialfyrste, der øgede centralmagtens indflydelse. Ved at give friheder til fremmede og anlægge byer forsøgte han at styrke handelen. Desuden bestræbte han sig på at mægle fred og bevare et godt forhold til både den danske konge og hans fjender, først og fremmest Sverige. Var en lærd og from

person og interesseret i kunst og videnskab, ligesom han arbejdede på at styrke skolevæsenet.

Gift 21. februar 1630 i Dresden med:

Ane nr. 1475

MARIE ELISABETH Prinzessin von Sachsen, født 22. september 1610 i Dresden, død 24. juni 1684 i Husum (søster til nr. 1060 og 1866).

(Parret forekommer 51 gange – også som nr. 1666-67, nr. 2150-51, nr. 2246-47, nr. 2286-87, nr. 2816-17, nr. 2834-35, nr. 2840-41, nr. 2846-47, nr. 2958-59, nr. 3008-09, nr. 3014-15, nr. 3342-43, nr. 3392-93, nr. 3398-99, nr. 3646-47, nr. 3738-39, nr. 3838-39, nr. 5134-35, nr. 5162-63, nr. 5184-85, nr. 5202-03, nr. 5208-09, nr. 5214-15, nr. 5510-11, nr. 5466-67, nr. 5642-43, nr. 6054-55, nr. 6082-83, nr. 6614-15, nr. 6822-23, nr. 6850-51, nr. 7046-47, nr. 7104-05, nr. 7122-23, nr. 7128-29, nr. 7134-35, nr. 7306-07, nr. 7374-75, nr. 7402-03, nr. 7814-15, nr. 7872-73, nr. 7896-97, nr. 7902-03, nr. 7910-11, nr. 10378-79, nr. 12174-75, nr. 13178-79, nr. 13710-11, nr. 14218-19 og nr. 15754-55).

DS1, tavle 93. DS1-1, tavle 168. SDE7.

Ane nr. 1476

EBERHARD III. Herzog von Württemberg-Stuttgart

og

Ane nr. 1477

ANNA KATHARINA Gräfin von Salm, Wild- und Rheingräfin zu Kyrburg (Parret er identisk med nr. 1424-25).

Ane nr. 1478

LUDWIG VI. Landgraf von Hessen-Darmstadt 1661-1678, født 25. januar 1630 i Darmstadt, død 4. december 1650 samme sted (bror til nr. 1139, nr. 1385 og nr. 1829). Fik en god uddannelse og under indflydelse af pietismen førte han et fornuftigt jævnt hof, byggede slottet i Darmstadt og anlagde en lysthave der.

(I sit 2. ægteskab forekommer han 23 gange – som nr. 2416, nr. 2480, nr. 2512, nr. 2544, nr. 2640, nr. 2672, nr. 2896, nr. 2928, nr. 3048, nr. 3056, nr. 3184, nr. 3432, nr. 3440, nr. 3472, nr. 3504, nr. 3536, nr. 3856, nr. 3888, nr. 3920, nr. 4016, nr. 4048, nr. 4080 og nr. 6640).⁹⁶

Gift 1^o 24. november 1650 på Schloss Gottorp, Schleswig, med:

Ane nr. 1479

MARIE ELISABETH Prinzessin von Schleswig-Holstein-Gottorp, født 6. juni 1634 i Schloss Gottorp, Schleswig, død 17. juni 1665 i Darmstadt (datter af nr. 1474-75 og søster til nr. 737, nr. 1075, nr. 1408 og nr. 1417).

(Parret forekommer 4 gange – også som nr. 1670-71, nr. 6086-87 og nr. 6854-55).

AT12, tavle 397. DS1, tavle 104. DS1-2, tavle 248.

Ane nr. 1480

WILHELM FRIEDRICH Graf (1654 Fürst) von Nassau-Dietz 1640-1664, født 7. august 1613 i Arnhem, død 21. oktober 1664 i Leeuwarden, dræbt af et pistol-skud ved rensning af pistolen. 1640 statholder i Friesland, 1650 i Groningen og Drenthe, artillerigeneral i Generalstaterne. I striden med generalstænderne støttede han sin svoger Wilhelm II. af Nassau-Oranien og afsattes derfor af stænderne.

Gift 2. maj 1652 i Kleve med:

Ane nr. 1481

Emilie ALBERTINE Agnes Gräfin von Nassau-Dillenburg, Princesse d'Orange, født 9. april 1634 i den Haag, død 14. maj 1696 i Oranjewoud, Friesland (søster til nr. 1435).

(Parret forekommer 6 gange – også som nr. 1672-73, nr. 2432-33, nr. 3216-17, nr. 6088-89 og nr. 6856-57).

AT12, tavle 428. DS1, tavle 119. DS1-1, tavle 78.

Ane nr. 1482

JOHANN GEORG II. Fürst von Anhalt-

Dessau

og

Ane nr. 1483

HENRIETTE KATHARINA Gräfin von Nassau-Dillenburg, Princesse d'Orange

(Parret er identisk med nr. 1434-35).

Ane nr. 1484

WILHELM VI. Landgraf von Hessen-Kassel

og

Ane nr. 1485

HEDWIG SOPHIA Markgräfin von Brandenburg

(Parret er identisk med nr. 1028-29).

Ane nr. 1486

JAKOB Herzog von Kurland

og

Ane nr. 1487

LUISE CHARLOTTE Markgräfin von Brandenburg

(Parret er identisk med nr. 1058-59).

Ane nr. 1488

(ukendt) ... Geyer von Geyersberg

og

Ane nr. 1489

(ukendt)

(Parret forekommer 2 gange – også som nr. 1680-81).

Ane nr. 1490

(ukendt) ... von Bose

og

Ane nr. 1491

(ukendt)

(Parret forekommer 2 gange – også som nr. 1682-83).

Ane nr. 1492

HANS GEORG von Thümmel, født ????, død 3. marts 1690. Ejede godserne Schönfeld og Volkmarsdorf, kurfyrstelig sachsisk kammerherre.

Gift med:

Ane nr. 1493

ANNE MARIE von Maltitz, født 1636, død 20. november 1702.

(Parret forekommer 2 gange – også som nr. 1684-85).

ABDI, side 170.

Ane nr. 1494

(ukendt) ... von Schmertzing

og

Ane nr. 1495

(ukendt)

(Parret forekommer 2 gange – også som nr. 1686-87)

Ane nr. 1496

(ukendt) ... Hedwiger

og

Ane nr. 1497

(ukendt)

(Parret forekommer 2 gange – også som nr. 1688-89).

Ane nr. 1498

(ukendt) ... von Pogrell

og

Ane nr. 1499

(ukendt)

(Parret forekommer 2 gange – også som nr. 1690-91).

Ane nr. 1500

(ukendt) ... von Hoff

og

Ane nr. 1501

(ukendt)

(Parret forekommer 2 gange – også som nr. 1692-93).

Ane nr. 1502

(ukendt) ... von Pfuhl

og

Ane nr. 1503

(ukendt)

(Parret forekommer 2 gange – også som nr. 1694-95).

Ane nr. 1504

CHRISTIAN ALBRECHT Herzog von Schleswig-Holstein-Gottorp

og

Ane nr. 1505

FREDERIKKE AMALIE Prinsesse af Danmark

(Parret er identisk med nr. 1408-09).

Ane nr. 1506

FRIEDRICH VII. Magnus Markgraf von Baden-Durlach

og

Ane nr. 1507

AUGUSTE MARIE Prinzessin von Schleswig-Holstein-Gottorp

(Parret er identisk med nr. 736-37).

Ane nr. 1508

FRIEDRICH III. Kurfürst von Brandenburg König von Preussen

og

Ane nr. 1509

SOPHIE CHARLOTTE Prinzessin von Hannover

(Parret er identisk med nr. 1224-25).

Ane nr. 1510

GEORGE I Louis King of Great Britain and Ireland, Kurfürst von Hannover

og

Ane nr. 1511

SOPHIE DOROTHEA Herzogin von Braunschweig und Lüneburg in Celle

(Parret er identisk med nr. 532-33).

Ane nr. 1512

FREDERIK IV Konge af Danmark og Norge

og

Ane nr. 1513

LUISE Herzogin von Mecklenburg-Güstrow

(Parret er identisk med nr. 536-37).

Ane nr. 1514

CHRISTIAN HEINRICH Markgraf von Brandenburg-Kulmbach

og
Ane nr. 1515
SOPHIE CHRISTINE Gräfin von Wolfstein, Freün von Oberssulzbürg
(Parret er identisk med nr. 538-39).

Ane nr. 1516
GEORGE I Louis King of Great Britain and Ireland, Kurfürst von Hannover

og
Ane nr. 1517
SOPHIE DOROTHEA Herzogin von Braunschweig und Lüneburg in Celle
(Parret er identisk med nr. 532-33).

Ane nr. 1518
JOHANN FRIEDRICH Markgraf von Brandenburg-Ansbach

og
Ane nr. 1519
Erdmuthe ELEONORA Luise Prinzessin von Sachsen-Eisenach
(Parret er identisk med nr. 534-35).

Ane nr. 1520
KARL III. WILHELM Markgraf von Baden-Durlach

og
Ane nr. 1521
MAGDALENE WILHELMINE Herzogin von Württemberg
(Parret er identisk med nr. 368-69).

Ane nr. 1522
JOHANN WILHELM FRISO Fürst von Nassau-Dietz, Prince d'Orange

og
Ane nr. 1523
MARIE LUISE Landgräfin von Hessen-Kassel
(Parret er identisk med nr. 370-71).

Ane nr. 1524
ERNST LUDWIG Landgraf von Hessen-Darmstadt

og
Ane nr. 1525
DOROTHEA CHARLOTTE Markgräfin von

Brandenburg-Ansbach
(Parret er identisk med nr. 1208-09).

Ane nr. 1526
JOHANN REINHARD III. Graf von Hanau-Lichtenberg

og
Ane nr. 1527
DOROTHEA FRIEDRIKE Markgräfin von Brandenburg-Ansbach
(Parret er identisk med nr. 1210-11).

Ane nr. 1528
ERNST LUDWIG Landgraf von Hessen-Darmstadt

og
Ane nr. 1529
DOROTHEA CHARLOTTE Markgräfin von Brandenburg-Ansbach
(Parret er identisk med nr. 1208-09).

Ane nr. 1530
JOHANN REINHARD III. Graf von Hanau-Lichtenberg

og
Ane nr. 1531
DOROTHEA FRIEDRIKE Markgräfin von Brandenburg-Ansbach
(Parret er identisk med nr. 1210-11).

Ane nr. 1532
CHRISTIAN II. Pfalzgraf am Rhein zu Bischweiler und Birkenfeld

og
Ane nr. 1533
KATHARINA AGATHE Gräfin von Rappoltstein
(Parret er identisk med nr. 1200-01).

Ane nr. 1534
LUDWIG KRAFT Graf von Nassau-Saarbrücken

og
Ane nr. 1535
PHILIPPINE HENRIETTE Gräfin von Hohenlohe-Langenburg
(Parret er identisk med nr. 1202-03).

Ane nr. 1536
Pierre de Poey de Bernadotte
og
Ane nr. 1537
MARGALIDE de Barraquer
(Parret er identisk med nr. 1152-53).

Ane nr. 1538
(ukendt) ... de la Barrere
og
Ane nr. 1539
(ukendt)
(Parret er identisk med nr. 1154-55).

Ane nr. 1540
(ukendt) ... de Laplace
og
Ane nr. 1541
(ukendt)
(Parret er identisk med nr. 1156-57).

Ane nr. 1542
(ukendt) ... de Labasseur
og
Ane nr. 1543
(ukendt)
(Parret er identisk med nr. 1158-59).

Ane nr. 1544
(ukendt) ... Saint-Jean
og
Ane nr. 1545
(ukendt)
(Parret er identisk med nr. 1160-61).

Ane nr. 1546
(ukendt)
og
Ane nr. 1547
(ukendt)
(Parret er identisk med nr. 1162-63).

Ane nr. 1548
(ukendt) ... Habas d'Arrens
og
Ane nr. 1549
(ukendt)
(Parret er identisk med nr. 1164-65).

Ane nr. 1550
DOUMENGÉ d'Entrechosses de Bun
(Doumengé IV d'Abbadie)
og
Ane nr. 1551
MARIE IV d'Abbadie
(Parret er identisk med nr. 1166-67).

Ane nr. 1552
ANTOINE Clary
og
Ane nr. 1553
MARGUERITE Canolle
(Parret er identisk med nr. 1168-69).

Ane nr. 1554
ANGELIN Barrose
og
Ane nr. 1555
JEANNE Pelissier
(Parret er identisk med nr. 1170-71).

Ane nr. 1556
DAVID Amauric
og
Ane nr. 1557
MADELEINE Chabrande
(Parret er identisk med nr. 1172-73).

Ane nr. 1558
MAURICE Bouisson
og
Ane nr. 1559
GABRIELLE Bouquette
(Parret er identisk med nr. 1174-75).

Ane nr. 1560
FRANÇOIS Somis
og
Ane nr. 1561
FRANÇOISE
(Parret er identisk med nr. 1176-77).

Ane nr. 1562
ANTOINE CHRISTOPHE Bouchard
og
Ane nr. 1563
CATHERINE Martel

(Parret er identisk med nr. 1178-79).

Ane nr. 1564
LOUIS Soucheiron

og

Ane nr. 1565
CLAIRE Tolode
(Parret er identisk med nr. 1180-81).

Ane nr. 1566
CÉSAR Gautier

og

Ane nr. 1567
THÉRÈSE Amauric
(Parret er identisk med nr. 1182-83).

Ane nr. 1568
JEAN FRANÇOIS de Beauharnais

og

Ane nr. 1569
MARGUERITE FRANÇOISE Pylvart de Chastullé
(Parret er identisk med nr. 1184-85).

Ane nr. 1570
PIERRE Hardouineau de Laudanière

og

Ane nr. 1571
RENÉE le Pays de Bourjolly
(Parret er identisk med nr. 1186-87).

Ane nr. 1572
JACQUES Pylvart de Chastullé

og

Ane nr. 1573
MADELEINE de Beauchesne
(Parret er identisk med nr. 1188-89).

Ane nr. 1574
PIERRE Hardouineau de Laudanière

og

Ane nr. 1575
RENÉE le Pays de Bourjolly
(Parret er identisk med nr. 1186-87).

Ane nr. 1576
GASPARD de Tascher de la Pagerie

og

Ane nr. 1577
EDMÉE HENRIETTE MADELEINE du Plessis de Savonnières
(Parret er identisk med nr. 1192-93).

Ane nr. 1578
FRANÇOIS Boureau de la Chevalerie

og

Ane nr. 1579
MARIE THÉRÈSE de Jaham des Prés
(Parret er identisk med nr. 1194-95).

Ane nr. 1580
JOSEPH des Vergers de Sablons

og

Ane nr. 1581
ELISABETH le Maigne du Plat
(Parret er identisk med nr. 1196-97).

Ane nr. 1582
ANTHONY Brown

og

Ane nr. 1583
CATHERINE des Vergers de Sannois
(Parret er identisk med nr. 1198-99).

Ane nr. 1584
CHRISTIAN II. Pfalzgraf am Rhein zu Bischweiler und Birkenfeld

og

Ane nr. 1585
KATHARINA AGATHE Gräfin von Rappoltstein
(Parret er identisk med nr. 1200-01).

Ane nr. 1586
LUDWIG KRAFT Graf von Nassau-Saarbrücken

og

Ane nr. 1587
PHILIPPINE HENRIETTE Gräfin von Hohenlohe-Langenburg
(Parret er identisk med nr. 1202-03).

Ane nr. 1588
THEODOR EUSTACH Pfalzgraf am Rhein zu Sulzbach

og

Ane nr. 1589

Marie ELEONORE Landgräfin von Hessen-Rheinfels-Rotenburg

(Parret er identisk med nr. 1204-05).

Ane nr. 1590

Karl III. Philipp Kurfürst von der Pfalz

og

Ane nr. 1591

LUISE CHARLOTTE Prinzessin Radziwill

(Parret er identisk med nr. 1206-07).

Ane nr. 1592

ERNST LUDWIG Landgraf von Hessen-Darmstadt

og

Ane nr. 1593

DOROTHEA CHARLOTTE Markgräfin von Brandenburg-Ansbach

(Parret er identisk med nr. 1208-09).

Ane nr. 1594

JOHANN REINHARD III. Graf von Hannover-Lichtenberg

og

Ane nr. 1595

DOROTHEA FRIEDRIKE Markgräfin von Brandenburg-Ansbach

(Parret er identisk med nr. 1210-11).

Ane nr. 1596

JOHANN KARL AUGUST Graf von Leiningen-Dachsburg-Falkenburg in Heidesheim

og

Ane nr. 1597

JOHANNA MAGDALENE Gräfin von Hannover-Lichtenberg

(Parret er identisk med 556-57).

Ane nr. 1598

LUDWIG Graf zu Solms-Rödelheim und Assenheim

og

Ane nr. 1599

CHARLOTTE SIBYLLE Grevinde Ahlefeldt

(Parret er identisk med nr. 558-59).

Ane nr. 1600

FRIEDRICH Graf von Nassau-Weilburg 1655-1675, født 16. april 1640 i Metz, død 8. september 1675 i Weilburg som følge af et styrt fra sin hest (brorsøn af nr. 1604). Var en landsfaderlig type.

Gift 26. maj 1663 i Homburg med:

Ane nr. 1601

CHRISTIANE ELISABETH Gräfin zu Sayn-Wittgenstein-Homburg, født 27. august 1643 på Schloss Wittgenstein, død 29. april 1678 i Homburg.

AT12, tavle 419. DS1, tavle 113b. DS1-1, tavle 68.

Ane nr. 1602

FRIEDRICH EMICH Graf von Leiningen-Dachsburg-Hartenburg 1643-1698, født 9. februar 1621 på Hartenburg, død 26. juli 1698 samme sted.

Gift 10. januar 1644 på Hartenburg med:

Ane nr. 1603

SIBYLLE Gräfin von Waldeck-Wildungen, født 25. marts 1619, død 30. september 1678 på Hartenburg (faster til nr. 1146).

(Parret forekommer 11 gange – også som nr. 2238-39, nr. 4862-63, nr. 5118-19, nr. 5374-75, nr. 5886-87, nr. 6398-99, nr. 7038-39, nr. 7804-05, nr. 8190-91, nr. 13310-11).

DS4, tavle 26. LLB.

Ane nr. 1604

JOHANN II. Graf von Nassau-Idstein 1629-1677, født 24. november 1603 Saarbrücken, død 23. maj 1677 i Idstein (farbror til nr. 1025, nr. 1104 og 1600). En ivrig lutheraner, der under Trediveårskrigen støttede Sverige og derfor 1635-1648 forjaget fra sit land. Ved sin tilbagekomst en dygtig og forsigtig regent. Modtog mange protestantiske valøner (fra det nuværende Belgien).⁹⁷

Gift 2^o 6. december 1646 i Strasbourg med:

Ane nr. 1605

ANNA Gräfin von Leiningen-Dachs-

burg-Falkenburg in Dachsburg, født 15. maj 1625 i Dachsburg, død 14. december 1668 Idstein.

AT12, tavle 413. DS1, tavle 113a, DS1-1, tavle 65.

Ane nr. 1606

ALBRECHT ERNST Fürst von Öttingen-Öttingen und Harburg

og

Ane nr. 1607

CHRISTINE FRIEDRIKE Herzogin von Württemberg

(Parret er identisk med nr. 1134-35).

Ane nr. 1608

HEINRICH KASIMIR II. Fürst von Nassau-Dietz

og

Ane nr. 1609

HENRIETTE AMALIE Prinzessin von Anhalt-Dessau

(Parret er identisk med nr. 740-41).

Ane nr. 1610

KARL Landgraf von Hessen-Kassel

og

Ane nr. 1611

MARIE AMALIE Prinzessin von Kurland

(Parret er identisk med nr. 528-29).

Ane nr. 1612

GEORGE I Louis King of Great Britain and Ireland, Kurfürst von Hannover

og

Ane nr. 1613

SOPHIE DOROTHEA Herzogin von Braunschweig und Lüneburg in Celle

(Parret er identisk med nr. 532-33).

Ane nr. 1614

JOHANN FRIEDRICH Markgraf von Brandenburg-Ansbach

og

Ane nr. 1615

Erdmuth ELEONORA Luise Prinzessin von Sachsen-Eisenach

(Parret er identisk med nr. 534-35).

Ane nr. 1616

GEORG LUDWIG Burggraf von Kirchberg, født 2. februar 1626 i Farnroda, død 5. juli 1686 samme sted.⁹⁸

Gift 2^o 7. september 1673 i Marksuhl med:

Ane nr. 1617

MAGDALENA CHRISTINA Gräfin von Manderscheid-Blankenheim, Gräfin zu Sayn-Hachenburg, født 15. marts 1658, død 19. oktober 1715 på Hachenburg. Hun arvede grevskabet Sayn-Hachenburg efter sin mor.

FL4, tavle 75. LLB.

Ane nr. 1618

FRIEDRICH LUDWIG Graf von Nassau-Ottweiler 1680-1728, von Nassau-Wiesbaden und Idstein 1721-1728 und von Nassau-Saarbrücken 1723-1728, født 13. november 1651 Ottweiler, død 25. maj 1728 i Saarbrücken (bror til nr. 1621 og brorsøn af nr. 1025 og 1104). Pragtsyg hersker, der afholdt store fester og arrangerede jagter, hvilket medførte gældsætning af landet.⁹⁹

Gift 1^o 28. juli 1680 på Gråsten Slot med:

Ane nr. 1619

CHRISTIANE Grevinde Ahlefeldt, født 11. april 1659 i Glückstadt, død 12. februar 1695 i Ottweiler (datter af nr. 1118 i dennes 1. ægteskab og halvsøster til nr. 559).¹⁰⁰

(Parret forekommer 2 gange – også som nr. 1622-23).

AT12, tavle 416. DS1, tavle 111. DS1, tavle 65.

Ane nr. 1620

JOHANN PHILIPP Graf von Salm, Wild- und Rheingraf zu Dhaun 1673-1693, født 28. oktober 1645, død 26. juni 1693 i Dhaun. Spansk(-Nederlandene) oberst-vagtmester.

Gift 11. november 1671 i Ottweiler med:

Ane nr. 1621

ANNA KATHARINA Gräfin von Nassau-

Ottweiler, født 31. januar 1653 i Ottweiler, død 15. februar 1731 i Dhaun (søster til nr. 1618).
DS4, tavle 104. LLB.

Ane nr. 1622

FRIEDRICH LUDWIG Graf von Nassau-Ottweiler

og

Ane nr. 1623

CHRISTIANE Grevinde Ahlefeldt

(Parret er identisk med nr. 1618-19).

Ane nr. 1624

HEINRICH VI. Graf Reuss zu Obergreiz 1694-1697, zu Greiz 1681-1694, født 7. august 1649 i Greiz, død 11. oktober 1697 - faldt i slaget ved Szegedin, Ungarn, mod tyrkerne (brorsøn af nr. 1809). Brandenburgsk råd og kommandant i Hof. Efter sin regeringstiltrædelse kursachsisk kammerherre og officer. Fra 1683 med i krigen mod tyrkerne, blev sachsisk generalfelttøjmaster og kejserlig feltmarskalløjtnant og deltog som sådan i slaget ved Szegedin.¹⁰¹

Gift 2^o 3. maj 1691 i Leipzig med:

Ane nr. 1625

HENRIETTE AMALIE Freiin von Friesen, født 19. maj 1668 i Dresden, død 2. august 1732 i Berggieshübel ved Dresden.

AT12, tavle 376. FL1, tavle 168. LLB.

Ane nr. 1626

JOHANN CASPAR Graf von Bothmer, født 31. marts 1656 i Lauenbrück, død 6. februar 1732 i London. Minister for tyske anliggender, og gehejmeråd for den britiske konge George I, der også var kurfyrste af Hannover, sammen med sine brødre ophøjet i rigsgrevestanden 1713 og oprettede samtidig majoratet Schloss Bothmer i Mecklenburg.¹⁰²

Gift 2^o 28. december 1696 i Dresden med:

Ane nr. 1627

GISELA ERDMUTHE Freiin von Hoym,

født 13. juni 1669 i Droyssig ved Zeitz, død 22. januar 1741 på Radeburg ved Dresden.

BOT, tavle VIIIa. LLB.

Ane nr. 1628

HEINRICH I. Graf Reuss zu Schleiz

og

Ane nr. 1629

ANNA ELISABETH Gräfin von Sinzendorf

(Parret er identisk med nr. 672-73).

Ane nr. 1630

HANS CHRISTOPH Freiherr von Promnitz zu Dittersbach

og

Ane nr. 1631

Anna ELISABETH Freiin von Saurma zu der Jeltsch

(Parret er identisk med nr. 674-75).

Ane nr. 1632

FRIEDRICH KARL Herzog von Württemberg-Winnetal

og

Ane nr. 1633

ELEONORA JULIANE Markgräfin von Brandenburg-Ansbach

(Parret er identisk med nr. 712-13).

Ane nr. 1634

ANSELM FRANZ 2te Fürst von Thurn und Taxis, Graf von Valsassina

og

Ane nr. 1635

MARIA Ludovica Anna Franziska Prinzessin von Lobkowitz

(Parret er identisk med nr. 714-15).

Ane nr. 1636

PHILIPP Wilhelm Markgraf von Brandenburg-Schwedt

og

Ane nr. 1637

JOHANNA CHARLOTTE Fürstin von Anhalt-Dessau

(Parret er identisk med nr. 716-17).

Ane nr. 1638

FRIEDRICH WILHELM I. König von Preussen, Kurfürst von Brandenburg

og

Ane nr. 1639

SOPHIE DOROTHEA Herzogin von Braunschweig und Lüneburg, Princess of Great Britain and Ireland

(Parret er identisk med nr. 612-13).

Ane nr. 1640

FERDINAND ALBRECHT II. Herzog von Braunschweig und Lüneburg in Wolfenbüttel

og

Ane nr. 1641

ANTOINETTE AMALIE Herzogin von Braunschweig und Lüneburg in Wolfenbüttel

(Parret er identisk med nr. 282-83).

Ane nr. 1642

FRIEDRICH WILHELM I. König von Preussen, Kurfürst von Brandenburg

og

Ane nr. 1643

SOPHIE DOROTHEA Herzogin von Braunschweig und Lüneburg, Princess of Great Britain and Ireland

(Parret er identisk med nr. 612-13).

Ane nr. 1644

GEORGE II Augustus King of Great Britain and Ireland, Kurfürst von Hannover

og

Ane nr. 1645

Wilhelmine Charlotte CAROLINE Markgräfin von Brandenburg-Ansbach

(Parret er identisk med nr. 266-67).

Ane nr. 1646

FRIEDRICH II. Herzog von Sachsen-Gotha-Altenburg

og

Ane nr. 1647

MAGDALENE AUGUSTE Prinzessin von Anhalt-Zerbst

(Parret er identisk med nr. 466-67).

Ane nr. 1648

ERNST FRIEDRICH I. Herzog von Sachsen-Hildburghausen

og

Ane nr. 1649

SOPHIE ALBERTINE Gräfin von Erbach-Erbach

(Parret er identisk med nr. 470-71).

Ane nr. 1650

PHILIPP KARL Graf von Erbach-Fürstenuau 1718-1736, født 14. september 1677 på Schönberg, død 2. april 1736 i Fürstenuau. Generalmajor i den frankiske rigskreds (søn af nr. 908 og bror til nr. 454).¹⁰³

Gift 1^o 4. december 1698 i Kleinheubach med:

Ane nr. 1651

CHARLOTTE AMALIE Gräfin von Kunowitz, født 17. april 1677 i Kassel, død 8. juni 1722 i Fürstenuau.

DS5, tavle 5.

Ane nr. 1652

JOHANN ERNST III. Herzog von Sachsen-Weimar 1683-1707, født 22. juni 1664 i Weimar, død 10. juli 1707 samme sted (brorsøn af nr. 1061 og 1070). Regent sammen med sin ældre regerende bror, men blev af denne holdt uden for ægte indflydelse. Han, der fra tidlig alder var sygelig, fik tildelt et landområde som apanage og levede et stille og enkelt familieliv.¹⁰⁴

Gift 1^o 11. oktober 1685 i Zerbst med:

Ane nr. 1653

SOPHIE AUGUSTE Prinzessin von Anhalt-Zerbst, født 9. februar 1663 i Zerbst, død 14. september 1694 i Weimar (datter af nr. 1416-17 og søster til nr. 708 og nr. 934).

(Parret forekommer 3 gange – også som nr. 1760-61 og nr. 1952-53).

AT11, tavle 264. DST, tavle 46. DS1-1, tavle 156.

Ane nr. 1654

GEORG FRIEDRICH KARL Markgraf von Brandenburg-Bayreuth 1726-1735, født 30. juni 1688 på Schloss Obersulzbürg, død 17. maj 1735 i Bayreuth (søn af nr. 538-39 og bror til nr. 269). Overtog et gældsat land, af hvilken grund faderen havde overdraget det til Brandenburg. Ved hjælp af kejseren og stænderforsamlingerne lykkedes det ham, under svære finansielle vilkår, at generhverve sit land. Han var uden militære, politiske og kunstneriske ambitioner og stærkt optaget af at genrejse den ødelagte økonomi, og med sin pietistiske indstilling støttede han indenrigspolitisk det religiøse liv samt skole- og socialvæsenet. Boede i lange perioder i udlandet, bl.a. i Geneve og Frankrig, for at spare hofudgifter. Var i flere dage ofte ude af stand til at regere på grund af drikkeri.

Gift 17. april 1709 (skilt 1715) i Potsdam med:

Ane nr. 1655

DOROTHEA Prinzessin von Schleswig-Holstein-Sonderburg-Beck, født 24. november 1685 på Augustenborg Slot, død 25. december 1761 på godset Staflo, Sverige (datter af nr. 512-13 og søster til nr. 256 og 259). Lod sig skille fra manden på grund af hans rejseri og drikfældighed. Har i sine memoirer skildret livet ved svigerfaderens og mandens hof, ofte i en satirisk tone.

(Parret forekommer 3 gange – også som nr. 1762-63 og nr. 1954-55).

AT11, tavle 318. DST, tavle 160. DSI-1, tavle 140. NDB6.

Ane nr. 1656

ADOLF FRIEDRICH II. Herzog von Mecklenburg-Strelitz

og

Ane nr. 1657

Christiane EMILIE Antonie Prinzessin von Schwarzburg-Sondershausen

(Parret er identisk med nr. 468-69).

Ane nr. 1658

ERNST FRIEDRICH I. Herzog von Sachsen-Hildburghausen

og

Ane nr. 1659

SOPHIE ALBERTINE Gräfin von Erbach-Erbach

(Parret er identisk med nr. 470-71).

Ane nr. 1660

LUDWIG VIII. Landgraf von Hessen-Darmstadt

og

Ane nr. 1661

CHARLOTTE Christiane Magdalene Johanna Gräfin von Hanau-Lichtenberg

(Parret er identisk med nr. 604-05).

Ane nr. 1662

CHRISTIAN KARL REINHARD Graf von Leiningen-Dachsburg Falkenburg in Heidesheim

og

Ane nr. 1663

KATHARINA POLYXENA Gräfin zu Solms-Rödelheim und Assenheim

(Parret er identisk med nr. 278-79).

Ane nr. 1664

FRIEDRICH VI. Markgraf von Baden-Durlach

og

Ane nr. 1665

CHRISTINE MAGDALENE Pfalzgräfin am Rhein zu Zweibrücken-Kleeberg

(Parret er identisk med nr. 1472-73).

Ane nr. 1666

FRIEDRICH III. Herzog von Schleswig-Holstein-Gottorp

og

Ane nr. 1667

MARIE ELISABETH Prinzessin von Sachsen

(Parret er identisk med nr. 1474-75).

Ane nr. 1668

EBERHARD III. Herzog von Württem-

berg-Stuttgart

og

Ane nr. 1669

**ANNA KATHARINA Gräfin von Salm,
Wild- und Rheingräfin zu Kyrburg**
(Parret er identisk med nr. 1424-25).

Ane nr. 1670

**LUDWIG VI. Landgraf von Hessen-
Darmstadt**

og

Ane nr. 1671

**MARIE ELISABETH Prinzessin von
Schleswig-Holstein-Gottorp**
(Parret er identisk med nr. 1478-79).

Ane nr. 1672

**WILHELM FRIEDRICH Fürst von Nas-
sau-Dietz**

og

Ane nr. 1673

**Emilie ALBERTINE Agnes Gräfin von
Nassau-Dillenburg, Princesse d'Oran-
ge**
(Parret er identisk med nr. 1480-81).

Ane nr. 1674

**JOHANN GEORG II. Fürst von Anhalt-
Dessau**

og

Ane nr. 1675

**HENRIETTE KATHARINA Gräfin von
Nassau-Dillenburg, Princesse d'Oran-
ge**
(Parret er identisk med nr. 1434-35).

Ane nr. 1676

**WILHELM VI. Landgraf von Hessen-
Kassel**

og

Ane nr. 1677

**HEDWIG SOPHIA Markgräfin von Bran-
denburg**
(Parret er identisk med nr. 1028-29).

Ane nr. 1678

JAKOB Herzog von Kurland

og

Ane nr. 1679

**LUISE CHARLOTTE Markgräfin von
Brandenburg**
(Parret er identisk med nr. 1058-59).

Ane nr. 1680

(ukendt) ... Geyer von Geyersberg

og

Ane nr. 1681

(ukendt)

(Parret er identisk med nr. 1488-89).

Ane nr. 1682

(ukendt) ... von Bose

og

Ane nr. 1683

(ukendt)

(Parret er identisk med nr. 1490-91).

Ane nr. 1684

HANS GEORG von Thümmel

og

Ane nr. 1685

ANNE MARIE von Maltitz

(Parret er identisk med nr. 1492-93).

Ane nr. 1686

(ukendt) ... von Schmeitzing

og

Ane nr. 1687

(ukendt)

(Parret er identisk med nr. 1494-95).

Ane nr. 1688

(ukendt) ... Hedwiger

og

Ane nr. 1689

(ukendt)

(Parret er identisk med nr. 1496-97).

Ane nr. 1690

(ukendt) ... von Pogrell

og

Ane nr. 1691

(ukendt)

(Parret er identisk med nr. 1498-99).

Ane nr. 1692

(ukendt) ... von Hoff

og

Ane nr. 1693

(ukendt)

(Parret er identisk med nr. 1500-01).

Ane nr. 1694

(ukendt) ... von Pfuhl

og

Ane nr. 1695

(ukendt)

(Parret er identisk med nr. 1502-03).

Ane nr. 1696

**CHRISTIAN ALBRECHT Herzog von
Schleswig-Holstein-Gottorp**

og

Ane nr. 1697

**FREDERIKKE AMALIE Prinsesse af Dan-
mark**

(Parret er identisk med nr. 1408-09).

Ane nr. 1698

**FRIEDRICH VII. Magnus Markgraf von
Baden-Durlach**

og

Ane nr. 1699

**AUGUSTE MARIE Prinzessin von Schles-
wig-Holstein-Gottorp**

(Parret er identisk med nr. 736-37).

Ane nr. 1700

**FRIEDRICH III. Kurfürst von Branden-
burg König von Preussen**

og

Ane nr. 1701

**SOPHIE CHARLOTTE Prinzessin von
Hannover**

(Parret er identisk med nr. 1224-25).

Ane nr. 1702

**GEORGE I Louis King of Great Britain
and Ireland, Kurfürst von Hannover**

og

Ane nr. 1703

**SOPHIE DOROTHEA Herzogin von
Braunschweig und Lüneburg in Celle**

(Parret er identisk med nr. 532-33).

Ane nr. 1704

**FREDERIK IV Konge af Danmark og
Norge**

og

Ane nr. 1705

**LUISE Herzogin von Mecklenburg-Gü-
strow**

(Parret er identisk med nr. 536-37).

Ane nr. 1706

**CHRISTIAN HEINRICH Markgraf von
Brandenburg-Kulmbach**

og

Ane nr. 1707

**SOPHIE CHRISTINE Gräfin von Wolf-
stein, Freiin von Obersulzbürg**

(Parret er identisk med nr. 538-39).

Ane nr. 1708

**GEORGE I Louis King of Great Britain
and Ireland, Kurfürst von Hannover**

og

Ane nr. 1709

**SOPHIE DOROTHEA Herzogin von
Braunschweig und Lüneburg in Celle**

(Parret er identisk med nr. 532-33).

Ane nr. 1710

**JOHANN FRIEDRICH Markgraf von
Brandenburg-Ansbach**

og

Ane nr. 1711

**Erdmuthe ELEONORA Luise Prinzessin
von Sachsen-Eisenach**

(Parret er identisk med nr. 534-35).

Ane nr. 1712

**KARL III. WILHELM Markgraf von Ba-
den-Durlach**

og

Ane nr. 1713

**MAGDALENE WILHELMINE Herzogin
von Württemberg**

(Parret er identisk med nr. 368-69).

Ane nr. 1714

JOHANN WILHELM FRISO Fürst von Nassau-Dietz, Prince d'Orange

og

Ane nr. 1715

MARIE LUISE Landgräfin von Hessen-Kassel

(Parret er identisk med nr. 370-71).

Ane nr. 1716

ERNST LUDWIG Landgraf von Hessen-Darmstadt

og

Ane nr. 1717

DOROTHEA CHARLOTTE Markgräfin von Brandenburg-Ansbach

(Parret er identisk med nr. 1208-09).

Ane nr. 1718

JOHANN REINHARD III. Graf von Hanaulichtenberg

og

Ane nr. 1719

DOROTHEA FRIEDERIKE Markgräfin von Brandenburg-Ansbach

(Parret er identisk med nr. 1210-11).

Ane nr. 1720

ERNST LUDWIG Landgraf von Hessen-Darmstadt

og

Ane nr. 1721

DOROTHEA CHARLOTTE Markgräfin von Brandenburg-Ansbach

(Parret er identisk med nr. 1208-09).

Ane nr. 1722

JOHANN REINHARD III. Graf von Hanaulichtenberg

og

Ane nr. 1723

DOROTHEA FRIEDERIKE Markgräfin von Brandenburg-Ansbach

(Parret er identisk med nr. 1210-11).

Ane nr. 1724

CHRISTIAN II. Pfalzgraf am Rhein zu Bischweiler und Birkenfeld

og

Ane nr. 1725

KATHARINA AGATHE Gräfin von Rappoltstein

(Parret er identisk med nr. 1200-01).

Ane nr. 1726

LUDWIG KRAFT Graf von Nassau-Saarbrücken

og

Ane nr. 1727

PHILIPPINE HENRIETTE Gräfin von Hohenlohe-Langenburg

(Parret er identisk med nr. 1202-03).

Ane nr. 1728

FRIEDRICH III. Kurfürst von Brandenburg König von Preussen

og

Ane nr. 1729

SOPHIE CHARLOTTE Prinzessin von Hannover

(Parret er identisk med nr. 1224-25).

Ane nr. 1730

GEORGE I Louis King of Great Britain and Ireland, Kurfürst von Hannover

og

Ane nr. 1731

SOPHIE DOROTHEA Herzogin von Braunschweig und Lüneburg in Celle

(Parret er identisk med nr. 532-33).

Ane nr. 1732

FERDINAND ALBRECHT I. Herzog von Braunschweig und Lüneburg in Bevern

og

Ane nr. 1733

CHRISTINE Landgräfin von Hessen-Eschwege

(Parret er identisk med nr. 564-65).

Ane nr. 1734

LUDWIG RUDOLF Herzog von Braunschweig und Lüneburg in Wolfenbüttel

og

Ane nr. 1735

CHRISTINE LUISE Prinzessin von Öttingen-Öttingen und Harburg

(Parret er identisk med nr. 566-67).

Ane nr. 1736

ERNST LUDWIG Landgraf von Hessen-Darmstadt

og

Ane nr. 1737

DOROTHEA CHARLOTTE Markgräfin von Brandenburg-Ansbach

(Parret er identisk med nr. 1208-09).

Ane nr. 1738

JOHANN REINHARD III. Graf von Hanau-Lichtenberg

og

Ane nr. 1739

DOROTHEA FRIEDERIKE Markgräfin von Brandenburg-Ansbach

(Parret er identisk med nr. 1210-11).

Ane nr. 1740

CHRISTIAN II. Pfalzgraf am Rhein zu Bischweiler und Birkenfeld

og

Ane nr. 1741

KATHARINA AGATHE Gräfin von Rappoltstein

(Parret er identisk med nr. 1200-01).

Ane nr. 1742

LUDWIG KRAFT Graf von Nassau-Saarbrücken

og

Ane nr. 1743

PHILIPPINE HENRIETTE Gräfin von Hohenlohe-Langenburg

(Parret er identisk med nr. 1202-03).

Ane nr. 1744

ADOLF FRIEDRICH I. Herzog von Mecklenburg-Schwerin und Güstrow

og

Ane nr. 1745

MARIE KATHARINA Herzogin von Braunschweig und Lüneburg in Dan-

enberg

(Parret er identisk med nr. 936-37).

Ane nr. 1746

CHRISTIAN WILHELM Fürst von Schwarzburg-Sondershausen

og

Ane nr. 1747

ANTONIE SIBYLLE Gräfin zu Barby und Mühlingen

(Parret er identisk med nr. 938-39).

Ane nr. 1748

ERNST I. Herzog von Sachsen-Hildburghausen

og

Ane nr. 1749

SOPHIE Henriette Gräfin von Waldeck-Eisenberg

(Parret er identisk med nr. 940-41).

Ane nr. 1750

GEORG LUDWIG I. Graf von Erbach-Erbach 1672-1693

og

Ane nr. 1751

AMALIE KATHARINA Gräfin von Waldeck-Eisenberg

(Parret er identisk med nr. 942-43).

Ane nr. 1752

ERNST LUDWIG Landgraf von Hessen-Darmstadt

og

Ane nr. 1753

DOROTHEA CHARLOTTE Markgräfin von Brandenburg-Ansbach

(Parret er identisk med nr. 1208-09).

Ane nr. 1754

JOHANN REINHARD III. Graf von Hanau-Lichtenberg

og

Ane nr. 1755

DOROTHEA FRIEDERIKE Markgräfin von Brandenburg-Ansbach

(Parret er identisk med nr. 1210-11).

Ane nr. 1756

JOHANN KARL AUGUST Graf von Leiningen-Dachsburg-Falkenburg in Heidesheim

og

Ane nr. 1757

JOHANNA MAGDALENE Gräfin von Hanau-Lichtenberg

(Parret er identisk med 556-57).

Ane nr. 1758

LUDWIG Graf zu Solms-Rödelheim und Assenheim

og

Ane nr. 1759

CHARLOTTE SIBYLLE Grevinde Ahlefeldt

(Parret er identisk med nr. 558-59).

Ane nr. 1760

JOHANN ERNST III. Herzog von Sachsen-Weimar

og

Ane nr. 1761

SOPHIE AUGUSTE Prinzessin von Anhalt-Zerbst

(Parret er identisk med nr. 1652-53).

Ane nr. 1762

GEORG FRIEDRICH KARL Markgraf von Brandenburg-Bayreuth

og

Ane nr. 1763

DOROTHEA Prinzessin von Schleswig-Holstein-Sonderburg-Beck

(Parret er identisk med nr. 1654-55).

Ane nr. 1764

FERDINAND ALBRECHT II. Herzog von Braunschweig und Lüneburg in Wolfenbüttel

og

Ane nr. 1765

ANTOINETTE AMALIE Herzogin von Braunschweig und Lüneburg in Wolfenbüttel

(Parret er identisk med nr. 282-83).

Ane nr. 1766

FRIEDRICH WILHELM I. König von Preussen, Kurfürst von Brandenburg

og

Ane nr. 1767

SOPHIE DOROTHEA Herzogin von Braunschweig und Lüneburg, Princess of Great Britain and Ireland

(Parret er identisk med nr. 612-13).

Ane nr. 1768

ERNST LUDWIG Landgraf von Hessen-Darmstadt

og

Ane nr. 1769

DOROTHEA CHARLOTTE Markgräfin von Brandenburg-Ansbach

(Parret er identisk med nr. 1208-09).

Ane nr. 1770

JOHANN REINHARD III. Graf von Hanau-Lichtenberg

og

Ane nr. 1771

DOROTHEA FRIEDRIKE Markgräfin von Brandenburg-Ansbach

(Parret er identisk med nr. 1210-11).

Ane nr. 1772

CHRISTIAN II. Pfalzgraf am Rhein zu Bischweiler und Birkenfeld

og

Ane nr. 1773

KATHARINA AGATHE Gräfin von Rappoltstein

(Parret er identisk med nr. 1200-01).

Ane nr. 1774

LUDWIG KRAFT Graf von Nassau-Saarbrücken

og

Ane nr. 1775

PHILIPPINE HENRIETTE Gräfin von Hohenlohe-Langenburg

(Parret er identisk med nr. 1202-03).

Ane nr. 1776

FRIEDRICH IV. Herzog von Schleswig-

Holstein-Gottorp

og

Ane nr. 1777

HEDVIG Sophie Prinsesse av Sverige

(Parret er identisk med nr. 704-05).

Ane nr. 1778

PETER I. Alexejevitsch den Store Czar af Rusland

og

Ane nr. 1779

KATHARINA I. Czarina af Rusland 1725-1727

(Parret er identisk med nr. 706-07).

Ane nr. 1780

JOHANN LUDWIG Prinz von Anhalt-Zerbst

og

Ane nr. 1781

CHRISTIANE ELEONORA von Zeutsch

(Parret er identisk med nr. 708-09).

Ane nr. 1782

CHRISTIAN AUGUST Prinz von Schleswig-Holstein-Gottorp, Fürstbischof von Lübeck

og

Ane nr. 1783

ALBERTINE Friederike Markgräfin von Baden-Durlach

(Parret er identisk med nr. 710-11).

Ane nr. 1784

FRIEDRICH KARL Herzog von Württemberg-Winnetal

og

Ane nr. 1785

ELEONORA JULIANE Markgräfin von Brandenburg-Ansbach

(Parret er identisk med nr. 712-13).

Ane nr. 1786

ANSELM FRANZ 2te Fürst von Thurn und Taxis, Graf von Valsassina

og

Ane nr. 1787

MARIA Ludovica Anna Franziska Prin-

zessin von Lobkowitz

(Parret er identisk med nr. 714-15).

Ane nr. 1788

PHILIPP Wilhelm Markgraf von Brandenburg-Schwedt

og

Ane nr. 1789

JOHANNA CHARLOTTE Fürstin von Anhalt-Dessau

(Parret er identisk med nr. 716-17).

Ane nr. 1790

FRIEDRICH WILHELM I. König von Preussen, Kurfürst von Brandenburg

og

Ane nr. 1791

SOPHIE DOROTHEA Herzogin von Braunschweig und Lüneburg, Princess of Great Britain and Ireland

(Parret er identisk med nr. 612-13).

Ane nr. 1792

ERNST I. der Fromme Herzog von Sachsen-Gotha

og

Ane nr. 1793

ELISABETH SOPHIE Prinzessin von Sachsen-Altenburg

(Parret er identisk med nr. 1144-45).

Ane nr. 1794

JOSIAS II. Graf von Waldeck-Wildungen

og

Ane nr. 1795

WILHELMINE Gräfin von Nassau-Siegen

(Parret er identisk med nr. 1146-47).

Ane nr. 1796

ALBRECHT ANTON Fürst von Schwarzburg-Rudolstadt

og

Ane nr. 1797

EMILIE JULIANE Gräfin zu Barby und Mühlingen

(Parret er identisk med nr. 1148-49).

Ane nr. 1798

FRIEDRICH I. Herzog von Sachsen-Gotha-Altenburg

og

Ane nr. 1799

MAGDALENE SIBYLLE Prinzessin von Sachsen-Weissenfels

(Parret er identisk med nr. 932-33).

Ane nr. 1800

AUGUST Herzog von Braunschweig und Lüneburg in Wolfenbüttel und Dannenberg

og

Ane nr. 1801

SOPHIE ELISABETH Herzogin von Mecklenburg-Güstrow

(Parret er identisk med nr. 1128-29).

Ane nr. 1802

FRIEDRICH Landgraf von Hessen-Eschwege

og

Ane nr. 1803

ELEONORE Pfalzgräfin am Rhein zu Zweibrücken-Kleeberg

(Parret er identisk med nr. 1130-31).

Ane nr. 1804

ANTON ULRICH Herzog von Braunschweig und Lüneburg in Wolfenbüttel

og

Ane nr. 1805

ELISABETH JULIANE Prinzessin von Schleswig-Holstein-Sonderburg-Norburg

(Parret er identisk med nr. 1132-33).

Ane nr. 1806

ALBRECHT ERNST Fürst von Öttingen-Öttingen und Harburg

og

Ane nr. 1807

CHRISTINE FRIEDRIKE Herzogin von Württemberg

(Parret er identisk med nr. 1134-35).

Ane nr. 1808

HEINRICH X. Reuss zu Lobenstein 1647-1671, født 9. september 1621, død 25. januar 1671.

Gift 24. oktober 1647 i Schleiz med:

Ane nr. 1809

MARIE SIBYLLE Reuss zu Obergreiz, født 4. august 1625 i Greiz, død 17. maj 1675 (faster til nr. 1624).

(Parret forekommer 2 gange – også som nr. 1904-05).
FL1, tavle 169. LLB.

Ane nr. 1810

JOHANN FRIEDRICH Graf zu Solms-Laubach 1631-1696, født 19. februar 1625 i Sonnenwalde, død 10. december 1696 i Laubach.

Gift 20. januar 1667 i Altenburg med:

Ane nr. 1811

BENIGNA Gräfin von Promnitz zu Pless, Sorau und Triebel, født 24. marts 1648 på Sorau, død 9. november 1702 i Laubach.

(Parret forekommer 3 gange – også som nr. 1906-07 og nr. 4012-13).
DS17, tavle 49. FL4, tavle 84.

Ane nr. 1812

WOLFGANG GEORG Graf zu Castell und Remlingen 1631-1660, født 27. januar 1610 i Remlingen, død 4. maj 1660. 1650-1666 Württembergsk landhofmester og regeringspræsident, 1657 direktør for det frankiske Rigsgrevekollegium.

Gift 20. november 1636 i Pfdelbach med:

Ane nr. 1813

SOPHIA JULIANA Gräfin von Hohenlohe-Langenburg-Pfdelbach, født 5. oktober 1620 i Pfdelbach, død 11. januar 1682 i Obersulzbürg.

(Parret forekommer 23 gange – også som nr. 1908-09, nr. 2158-59, nr. 2254-55, nr. 4814-15, nr. 4990-91, nr. 5054-55, nr. 5310-11, nr. 5822-23, nr. 6062-

63, nr. 6142-43, nr. 6350-51, nr. 6830-31, nr. 6910-11, nr. 6974-75, nr. 7102-03, nr. 7742-43, nr. 7870-71, nr. 8062-63, nr. 8126-27, nr. 13238-39, nr. 14102-03 og nr. 15638-39).
DS16, tavle 125.

Ane nr. 1814

MAXIMILIAN ERASMUS Graf von Zinzendorf und Pottendorf, født 19. juni 1633 i Wien, død 2. juni 1672 i München (bror til nr. 1347). 1662 ophøjet i rigsgrevestanden, oprindeligt bosat i Niederösterreich, hvor han ejede godserne Freidegg og Schöneegg, men solgte dem og flyttede 1669 til Nürnberg, hvor han købte Schloss Oberbürg udenfor byen. Han er farfar til den kendte grundlægger af Brødremenigheden i Herrnhut, Nikolaus Ludwig Graf von Zinzendorf und Pottendorf (1700-1760).

Gift 26. august 1659 i Nürnberg med:

Ane nr. 1815

ANNA AMALIE Gräfin von Dietrichstein, født 29. oktober 1638 i Nürnberg, død 15. august 1696 i Nürnberg. (Parret forekommer 2 gange – også som nr. 1910-11).
DS16, tavle 125. GM, side 144f.

Ane nr. 1816

GEORG ALBRECHT I. Graf von Erbach 1643-1647, von Erbach-Schönberg 1606-1643, von Erbach-Fürstenau 1627-1643, født 16. december 1597, død 25. november 1647, begravet i Michelstadt. Samlede 1643 alle delgrevskaber af Erbach under sig.¹⁰⁵

Gift 3^o 26. juli 1635 med:

Ane nr. 1817

ELISABETH DOROTHEA Gräfin von Hohenlohe-Waldenburg-Schillingsfürst, født 27. august 1617 i Schillingsfürst, død 12. november 1655 Fürstenau. (Parret forekommer 12 gange - også som nr. 1884-85, nr. 1912-13, nr. 2570-71, nr. 2668-69, nr. 2924-25, nr. 3500-01, nr. 3884-85, nr. 4076-77, nr. 6596-97,

nr. 6600-01 og nr. 6636-37).
DS5, tavle 4. DS17, tavle 16.

Ane nr. 1818

PHILIPP GOTTFRIED Graf von Hohenlohe-Waldenburg 1658-1679, født 6. juni 1618 på Waldenburg, død 14. december 1679 på Waldenburg.

Gift 2. september 1649 i Obersontenheim med:

Ane nr. 1819

ANNA CHRISTIANE Reichserbschenkin und Herrin zu Limpurg-Obersonthem, født 15. december 1615, død 28. maj 1685 på Waldenburg. (Parret forekommer 3 gange – også som nr. 1914-15, nr. 6602-03).
FL5, tavle 5. DS17, tavle 15.

Ane nr. 1820

HEINRICH ERNST Graf zu Stolberg-Wernigerode 1645-1672, zu Stolberg-Gedern 1657-1672, født 20. juli 1593 i Schwarza, død 4. april 1672 på Ilsenburg (farbror til nr. 1384).

Gift 2. maj 1672 med sin fætters (farbrors søns) datter:

Ane nr. 1821

ANNA ELISABETH Gräfin zu Stolberg-Stolberg, født 6. august 1624 i Ortenberg, død 17. oktober 1668 på Ilsenburg. (Parret forekommer 4 gange – også som nr. 1916-17, nr. 2752-53 og nr. 2780-81).
FL4, tavle 56. DS17, tavle 101.

Ane nr. 1822

GUSTAV ADOLF Herzog von Mecklenburg-Güstrow
og

Ane nr. 1823

MAGDALENE SIBYLLE Prinzessin von Schleswig-Holstein-Gottorp (Parret er identisk med nr. 1074-75).

Ane nr. 1824

FRIEDRICH I. Herzog von Sachsen-Gotha-Altenburg

og
Ane nr. 1825
MAGDALENE SIBYLLE Prinzessin von Sachsen-Weissenfels
(Parret er identisk med nr. 932-33).

Ane nr. 1826
KARL WILHELM Fürst von Anhalt-Zerbst 1667-1718

og
Ane nr. 1827
SOPHIE Prinzessin von Sachsen-Weissenfels
(Parret er identisk med nr. 934-35).

Ane nr. 1828
BERNHARD I. Herzog von Sachsen-Meiningen
(Han er identisk med nr. 916)
Gift 20. november 1671 på Schloss Friedenstein i Gotha med:

Ane nr. 1829
MARIA HEDWIG Landgräfin von Hessen-Darmstadt, født 26. november 1647 i Giessen, død 19. april 1680 på Marienburg i Ichtershausen.
DS1, tavle 104. DS1-1, tavle 160.

Ane nr. 1830
FRIEDRICH I. Herzog von Sachsen-Gotha-Altenburg

og
Ane nr. 1831
MAGDALENE SIBYLLE Prinzessin von Sachsen-Weissenfels
(Parret er identisk med nr. 932-33).

Ane nr. 1832
ERNST I. der Fromme Herzog von Sachsen-Gotha

og
Ane nr. 1833
ELISABETH SOPHIE Prinzessin von Sachsen-Altenburg
(Parret er identisk med nr. 1144-45).

Ane nr. 1834
ANTON ULRICH Herzog von Braun-

schweig und Lüneburg in Wolfenbüttel
og
Ane nr. 1835
ELISABETH JULIANE Prinzessin von Schleswig-Holstein-Sonderburg-Norburg
(Parret er identisk med nr. 1132-33).

Ane nr. 1836
PHILIPP Landgraf von Hessen-Philippsthal
og
Ane nr. 1837
KATHARINA AMALIE Gräfin zu Solms-Laubach
(Parret er identisk med nr. 514-15).

Ane nr. 1838
JOHANN WILHELM Herzog von Sachsen-Eisenach
(Han er identisk med nr. 554)

Gift 2^o 27. februar 1697 i Wolfenbüttel med:
Ane nr. 1839
CHRISTINE JULIANE Markgräfin von Baden-Durlach, født 12. september 1678, død 10. juli 1707 i Eisenach.
DS1, tavle 44. DS1-1, tavle 155.

Ane nr. 1840
FRIEDRICH I. Herzog von Mecklenburg-Grabow

og
Ane nr. 1841
CHRISTINE WILHELMINE Landgräfin von Hessen-Homburg
(Parret er identisk med nr. 568-69).

Ane nr. 1842
ADOLF FRIEDRICH II. Herzog von Mecklenburg-Strelitz

og
Ane nr. 1843
MARIE Herzogin von Mecklenburg-Güstrow
(Parret er identisk med nr. 570-71).

Ane nr. 1844

JOHANN ERNST Herzog von Sachsen-Coburg-Saalfeld

og

Ane nr. 1845

JOHANNA Gräfin von Waldeck-Wildungen

(Parret er identisk med nr. 572-73).

Ane nr. 1846

LUDWIG FRIEDRICH I. Fürst von Schwarzburg-Rudolstadt

og

Ane nr. 1847

ANNA SOPHIE Prinzessin von Sachsen-Gotha-Altenburg

(Parret er identisk med nr. 574-75).

Ane nr. 1848

FRIEDRICH I. Herzog von Sachsen-Gotha-Altenburg

og

Ane nr. 1849

MAGDALENE SIBYLLE Prinzessin von Sachsen-Weissenfels

(Parret er identisk med nr. 932-33).

Ane nr. 1850

KARL WILHELM Fürst von Anhalt-Zerbst 1667-1718

og

Ane nr. 1851

SOPHIE Prinzessin von Sachsen-Weissenfels

(Parret er identisk med nr. 934-35).

Ane nr. 1852

HEINRICH XI. Graf Reuss zu Schleiz

og

Ane nr. 1853

JOHANNE DOROTHEA Gräfin von Tattenbach-Geilsdorf

(Parret er identisk med nr. 1292-93).

Ane nr. 1854

EUCHARIUS KASIMIR Graf von Löwenstein-Wertheim-Virneburg

og

Ane nr. 1855

JULIANA DOROTHEA Reichserbschenkin und Gräfin zu Limpurg-Schmiedefeld und Gaildorf

(Parret er identisk med nr. 1294-95).

Ane nr. 1856

ERNST AUGUST Kurfürst von Hannover

og

Ane nr. 1857

SOPHIE Prinzessin von der Pfalz

(Parret er identisk med nr. 1064-65).

Ane nr. 1858

GEORG WILHELM Herzog von Braunschweig und Lüneburg in Lüneburg (Herzog von Celle)

og

Ane nr. 1859

ELEONORE Desmier d'Olbreuse

(Parret er identisk med nr. 1066-67).

Ane nr. 1860

ALBRECHT Markgraf von Brandenburg-Ansbach

og

Ane nr. 1861

SOPHIE MARGARETHE Gräfin von Öttingen-Öttingen und Harburg

(Parret er identisk med nr. 1068-69).

Ane nr. 1862

JOHANN GEORG Herzog von Sachsen-Eisenach

og

Ane nr. 1863

JOHANNETTE Gräfin zu Sayn-Wittgenstein-Sayn

(Parret er identisk med nr. 1070-71).

Ane nr. 1864

ERNST I. der Fromme Herzog von Sachsen-Gotha

og

Ane nr. 1865

ELISABETH SOPHIE Prinzessin von Sachsen-Altenburg

(Parret er identisk med nr. 1144-45).

Ane nr. 1866

AUGUST Herzog von Sachsen-Weissenfels 1656-1680, født 13. august 1614 i Dresden, død 4. juni 1680 i Halle. Var oprindelig administrator-ærkebiskop af Magdeburg, men ved Den vestfalske Fred 1648 skulle ærkebispedømmet tilfalde Brandenburg efter hans død. Var en god og forsigtig regent i Magdeburg og erhvervede sig stor hengivenhed der.¹⁰⁶

Gift 1° 23. november 1647 i Schwerin med:

Ane nr. 1867

ANNA MARIA Herzogin von Mecklenburg-Schwerin, født 1. juli 1627 i Schwerin, død 11. december 1669 i Halle (datter af nr. 936 i dennes 1. ægteskab og halvsøster til nr. 568 og 570). (Parret forekommer 18 gange – også som nr. 1870-71, nr. 2220-21, nr. 2302-03, nr. 2578-79, nr. 2582-83, nr. 3598-99, nr. 3650-51, nr. 3654-55, nr. 3662-63, nr. 3698-99, nr. 3702-03, nr. 3790-91, nr. 5150-51, nr. 5572-73, nr. 6586-87, nr. 6590-91 og nr. 7390-91). AT11, tavle 256. DS1, tavle 45. DS1-1, tavle 171.

Ane nr. 1868

JOHANN Fürst von Anhalt-Zerbst
og

Ane nr. 1869

SOPHIE AUGUSTE Prinzessin von Schleswig-Holstein-Gottorp
(Parret er identisk med nr. 1416-17).

Ane nr. 1870

AUGUST Herzog von Sachsen-Weissenfels
og

Ane nr. 1871

ANNA MARIA Herzogin von Mecklenburg-Schwerin
(Parret er identisk med nr. 1866-67).

Ane nr. 1872

JOHANN VII. Herzog von Mecklenburg-Schwerin 1585-1592, født 7. marts 1558

i Güstrow, død 22. marts 1592 i Schwerin. Var en tungsindig og drikfældig person.

Gift 17. februar 1588 med:

Ane nr. 1873

SOPHIE Prinzessin von Schleswig-Holstein-Gottorp, født 1. juni 1569 på Schloss Gottorp, Schleswig, død 14. november 1634 i Schwerin (faster til nr. 1474). På grund af mandens svage egen-skaber var hun medregent.

(Parret forekommer 32 gange – også som nr. 2272-73, nr. 2280-81, nr. 2528-29, nr. 2656-57, nr. 2912-13, nr. 3488-89, nr. 3872-73, nr. 4064-65, nr. 5120-21, nr. 5128-29, nr. 6624-25, nr. 7360-61, nr. 7368-69, nr. 7468-69, nr. 7484-85, nr. 8884-85, nr. 9212-13, nr. 10316-17, nr. 10332-33, nr. 14396-97, nr. 14604-05, nr. 14620-21, nr. 14652-53, nr. 14796-97, nr. 14812-13, nr. 15164-65, nr. 20604-05, nr. 22292-93, nr. 26348-49, nr. 26364-65 og nr. 29564-65).

AT12, tavle 492. DS1, tavle 139. LLB.

Ane nr. 1874

JULIUS ERNST Herzog von Braunschweig und Lüneburg in Dannenberg 1598-1636, født 11. marts 1571 i Dannenberg, død 26. oktober 1636 samme sted.¹⁰⁷

Gift 1° 1. september 1614 i Dannenberg med:

Ane nr. 1875

MARIA Gräfin von Ostfriesland, født 15. december 1582, død 9. juli 1616 i Dannenberg.

(Parret forekommer 14 gange – også som nr. 2274-75, nr. 2282-83, nr. 2530-31, nr. 2658-59, nr. 2914-15, nr. 3490-91, nr. 3874-75, nr. 4066-67, nr. 5122-23, nr. 5130-31, nr. 6626-27, nr. 7362-63 og nr. 7370-71).

DS1, tavle 64. DS1-1, tavle 24.

Ane nr. 1876

ANTON GÜNTHER Graf von Schwarz-

burg-Sondershausen 1642-1666, født 9. januar 1620 i Ebeleben, død 19. august 1666 i Sondershausen. Var meget optaget af velstanden i sit land.

Gift 29. oktober 1644 i Heringen med:

Ane nr. 1877

MARIE MAGDALENE Pfalzgräfin am Rhein zu Birkenfeld, født 29. juli 1622 i Birkenfeld, død 27. oktober 1689 i Auleben.

(Parret forekommer 8 gange – også som nr. 2532-33, nr. 2660-61, nr. 2916-17, nr. 3492-93, nr. 3876-77, nr. 4068-69 og nr. 6628-29).

AT12, tavle 561. DS1, tavle 102. FL1, tavle 160. LLB

Ane nr. 1878

ALBRECHT FRIEDRICH Graf zu Barby und Mühlingen, født 28. februar 1597 på Rosenburg, død 7. december 1641 samme sted.

Gift 17. marts 1633 med:

Ane nr. 1879

SOPHIE URSULA Gräfin von Oldenburg in Delmenhorst, født 20. december 1601, død 5. maj 1642 på Rosenburg (moster til nr. 1148).

(Parret forekommer 6 gange – også som nr. 2298-99, nr. 3594-95, nr. 3786-87, nr. 5146-47 og nr. 7386-87).

DS12, tavle 38. LLB.

Ane nr. 1880

ERNST I. der Fromme Herzog von Sachsen-Gotha

og

Ane nr. 1881

ELISABETH SOPHIE Prinzessin von Sachsen-Altenburg

(Parret er identisk med nr. 1144-45).

Ane nr. 1882

GEORG FREIDRICH Graf (Fürst 1682) von Waldeck-Eisenberg 1664-1692, født 31. januar 1620 i Arolsen, død 9. november 1692 samme sted (bror til nr. 1886). Oprindelig i nederlandsk tjeneste,

fra 1651 i brandenburgsk tjeneste og blev 1654 den ledende minister under den store kurfyrste Friedrich Wilhelm. 1656 udnævnt til general og overguvernør for alle brandenburgske fæstninger. 1658-1660 i svensk tjeneste som general og derefter i kejserlig tjeneste, hvor han 1664 deltog i slaget ved Sankt Gotthard mod tyrkerne, 1671 i nederlandsk tjeneste og blev generalstabschef for Wilhelm III. af Nassau-Oranien (også engelsk konge). Han var en stor tilhænger af tysk enhed (i kampen mod Frankrig) og mæglede, bl.a. i striden mellem kejseren og Brandenburg, ligesom han i 1682 fik en aftale i stand om rigsforsvar. Samme år udnævnt til rigsfyrste, året efter til kejserlig generalfeltmarskal og var 1689-1690 øverstbefalende for rigshæren i krigen mod Frankrig. Som regerende fyrste fik han ligeledes en forsvarsaftale i stand i Den weterauiske Greveforening, og i Waldeck fastlagde han primogeniturordningen og afsluttede en arveoverenskomst med sine slægtninge.

Gift 29. november 1643 i Culemburg med:

Ane nr. 1883

ELISABETH CHARLOTTE Gräfin von Nassau-Siegen, født 8. februar 1626 i Emmerich, død 16. november 1694 i Culemburg (søster til nr. 1147 og nr. 1887).

(Parret forekommer 9 gange – også som nr. 2538-39, nr. 2666-67, nr. 2922-23, nr. 3498-99, nr. 3882-83, nr. 4074-75, nr. 6594-95 og nr. 6632-33).

AT12, tavle 524. DS1-1, tavle 74. FL5, tavle 47b.

Ane nr. 1884

GEORG ALBRECHT I. Graf von Erbach

og

Ane nr. 1885

ELISABETH DOROTHEA Gräfin von Hohenlohe-Waldenburg-Schillingsfürst (Parret er identisk med nr. 1816-17).

Ane nr. 1886

PHILIPP THEODOR Graf von Waldeck-Eisenberg 1640-1645, født 2. november 1614 i Arolsen, død 7. december 1645 i Korbach (bror til nr. 1882). Nederlandske officer og deltog bl.a. i krigen mod Spanien.

Gift 2. august 1639 med Culemburg med:

Ane nr. 1887

MARIE MAGDALENE Gräfin von Nassau-Siegen, født 26. oktober 1622 i Siegen, død 20. august 1647 i Spa (søster til nr. 1147 og nr. 1183).

(Parret forekommer 9 gange – også som nr. 2542-43, nr. 2870-71, nr. 2926-27, nr. 3502-03, nr. 3886-87, nr. 4078-79, nr. 6598-99 og nr. 6638-39).

AT12, tavle 524. DSI-1, tavle 74. FL5, tavle 47b. LLB.

Ane nr. 1888

ERNST I. der Fromme Herzog von Sachsen-Gotha

og

Ane nr. 1889

ELISABETH SOPHIE Prinzessin von Sachsen-Altenburg

(Parret er identisk med nr. 1144-45).

Ane nr. 1890

JOSIAS II. Graf von Waldeck-Wildungen

og

Ane nr. 1891

WILHELMINE Gräfin von Nassau-Siegen

(Parret er identisk med nr. 1146-47).

Ane nr. 1892

ALBRECHT ANTON Fürst von Schwarzburg-Rudolstadt

og

Ane nr. 1893

EMILIE JULIANE Gräfin zu Barby und Mühlingen

(Parret er identisk med nr. 1148-49).

Ane nr. 1894

FRIEDRICH I. Herzog von Sachsen-Gotha-Altenburg

og

Ane nr. 1895

MAGDALENE SIBYLLE Prinzessin von Sachsen-Weissenfels

(Parret er identisk med nr. 932-33).

Ane nr. 1896

AUGUST Herzog von Braunschweig und Lüneburg in Wolfenbüttel und Dannenberg

og

Ane nr. 1897

SOPHIE ELISABETH Herzogin von Mecklenburg-Güstrow

(Parret er identisk med nr. 1128-29).

Ane nr. 1898

FRIEDRICH Landgraf von Hessen-Eschwege

og

Ane nr. 1899

ELEONORE Pfalzgräfin am Rhein zu Zweibrücken-Kleeberg

(Parret er identisk med nr. 1130-31).

Ane nr. 1900

ANTON ULRICH Herzog von Braunschweig und Lüneburg in Wolfenbüttel

og

Ane nr. 1901

ELISABETH JULIANE Prinzessin von Schleswig-Holstein-Sonderburg-Norburg

(Parret er identisk med nr. 1132-33).

Ane nr. 1902

ALBRECHT ERNST Fürst von Öttingen-Öttingen und Harburg

og

Ane nr. 1903

CHRISTINE FRIEDRIKE Herzogin von Württemberg

(Parret er identisk med nr. 1134-35).

Ane nr. 1904

HEINRICH X. Reuss zu Lobenstein

og

Ane nr. 1905

MARIE SIBYLLE Reuss zu Obergreiz

(Parret er identisk med nr. 1808-09).

Ane nr. 1906

JOHANN FRIEDRICH Graf zu Solms-Laubach

og

Ane nr. 1907

BENIGNA Gräfin von Promnitz zu Pless, Sorau und Triebel

(Parret er identisk med nr. 1810-11).

Ane nr. 1908

WOLFGANG GEORG Graf zu Castell und Remlingen

og

Ane nr. 1909

SOPHIA JULIANA Gräfin von Hohenlohe-Langenburg-Pfedelbach

(Parret er identisk med nr. 1812-13).

Ane nr. 1910

MAXIMILIAN ERNST Graf von Zinzendorf und Pottendorf

og

Ane nr. 1911

ANNA AMALIE Gräfin von Dietrichstein

(Parret er identisk med nr. 1814-15).

Ane nr. 1912

GEORG ALBRECHT I. Graf von Erbach

og

Ane nr. 1913

ELISABETH DOROTHEA Gräfin von Hohenlohe-Waldenburg-Schillingsfürst

(Parret er identisk med nr. 1816-17).

Ane nr. 1914

PHILIPP GOTTFRIED Graf von Hohenlohe-Waldenburg

og

Ane nr. 1915

ANNA CHRISTIANE Reichserbschenkin und Herrin zu Limpurg-Obersonthem

(Parret er identisk med nr. 1818-19).

Ane nr. 1916

HEINRICH ERNST Graf zu Stolberg-Wernigerode

og

Ane nr. 1917

ANNA ELISABETH Gräfin zu Stolberg-Stolberg

(Parret er identisk med nr. 1820-21).

Ane nr. 1918

GUSTAV ADOLF Herzog von Mecklenburg-Güstrow

og

Ane nr. 1919

MAGDALENE SIBYLLE Prinzessin von Schleswig-Holstein-Gottorp

(Parret er identisk med nr. 1074-75).

Ane nr. 1920

FRIEDRICH III. Kurfürst von Brandenburg König von Preussen

og

Ane nr. 1921

SOPHIE CHARLOTTE Prinzessin von Hannover

(Parret er identisk med nr. 1224-25).

Ane nr. 1922

GEORGE I Louis King of Great Britain and Ireland, Kurfürst von Hannover

og

Ane nr. 1923

SOPHIE DOROTHEA Herzogin von Braunschweig und Lüneburg in Celle

(Parret er identisk med nr. 532-33).

Ane nr. 1924

FERDINAND ALBRECHT I. Herzog von Braunschweig und Lüneburg in Bayern

og

Ane nr. 1925

CHRISTINE Landgräfin von Hessen-Eschwege

(Parret er identisk med nr. 564-65).

Ane nr. 1926

LUDWIG RUDOLF Herzog von Braunschweig und Lüneburg in Wolfenbüttel

og

Ane nr. 1927

CHRISTINE LUISE Prinzessin von Öttingen-Öttingen und Harburg

(Parret er identisk med nr. 566-67).

Ane nr. 1928

ERNST LUDWIG Landgraf von Hessen-Darmstadt

og

Ane nr. 1929

DOROTHEA CHARLOTTE Markgräfin von Brandenburg-Ansbach

(Parret er identisk med nr. 1208-09).

Ane nr. 1930

JOHANN REINHARD III. Graf von Hanau-Lichtenberg

og

Ane nr. 1931

DOROTHEA FRIEDERIKE Markgräfin von Brandenburg-Ansbach

(Parret er identisk med nr. 1210-11).

Ane nr. 1932

CHRISTIAN II. Pfalzgraf am Rhein zu Bischweiler und Birkenfeld

og

Ane nr. 1933

KATHARINA AGATHE Gräfin von Rappoltstein

(Parret er identisk med nr. 1200-01).

Ane nr. 1934

LUDWIG KRAFT Graf von Nassau-Saarbrücken

og

Ane nr. 1935

PHILIPPINE HENRIETTE Gräfin von Hohenlohe-Langenburg

(Parret er identisk med nr. 1202-03).

Ane nr. 1936

ADOLF FRIEDRICH I. Herzog von Mecklenburg-Schwerin und Güstrow

og

Ane nr. 1937

MARIE KATHARINA Herzogin von Braunschweig und Lüneburg in Danenberg

(Parret er identisk med nr. 936-37).

Ane nr. 1938

CHRISTIAN WILHELM Fürst von Schwarzburg-Sondershausen

og

Ane nr. 1939

ANTONIE SIBYLLE Gräfin zu Barby und Mühlingen

(Parret er identisk med nr. 938-39).

Ane nr. 1940

ERNST I. Herzog von Sachsen-Hildburghausen

og

Ane nr. 1941

SOPHIE Henriette Gräfin von Waldeck-Eisenberg

(Parret er identisk med nr. 940-41).

Ane nr. 1942

GEORG LUDWIG I. Graf von Erbach-Erbach 1672-1693

og

Ane nr. 1943

AMALIE KATHARINA Gräfin von Waldeck-Eisenberg

(Parret er identisk med nr. 942-43).

Ane nr. 1944

ERNST LUDWIG Landgraf von Hessen-Darmstadt

og

Ane nr. 1945

DOROTHEA CHARLOTTE Markgräfin von Brandenburg-Ansbach

(Parret er identisk med nr. 1208-09).

Ane nr. 1946

JOHANN REINHARD III. Graf von Hanau-Lichtenberg

og

Ane nr. 1947

DOROTHEA FRIEDERIKE Markgräfin von Brandenburg-Ansbach

(Parret er identisk med nr. 1210-11).

Ane nr. 1948

JOHANN KARL AUGUST Graf von Leiningen-Dachsburg-Falkenburg in Heidesheim

og

Ane nr. 1949

JOHANNA MAGDALENE Gräfin von Hanau-Lichtenberg

(Parret er identisk med nr. 556-57).

Ane nr. 1950

LUDWIG Graf zu Solms-Rödelheim und Assenheim

og

Ane nr. 1951

CHARLOTTE SIBYLLE Grevinde Ahlefeldt

(Parret er identisk med nr. 558-59).

Ane nr. 1952

JOHANN ERNST III. Herzog von Sachsen-Weimar

og

Ane nr. 1953

SOPHIE AUGUSTE Prinzessin von Anhalt-Zerbst

(Parret er identisk med nr. 1652-53).

Ane nr. 1954

GEORG FRIEDRICH KARL Markgraf von Brandenburg-Bayreuth

og

Ane nr. 1955

DOROTHEA Prinzessin von Schleswig-Holstein-Sonderburg-Beck

(Parret er identisk med nr. 1654-55).

Ane nr. 1956

FERDINAND ALBRECHT II. Herzog von Braunschweig und Lüneburg in Wolfenbüttel

og

Ane nr. 1957

ANTOINETTE AMALIE Herzogin von Braunschweig und Lüneburg in Wolfenbüttel

(Parret er identisk med nr. 282-83).

Ane nr. 1958

FRIEDRICH WILHELM I. König von Preussen, Kurfürst von Brandenburg

og

Ane nr. 1959

SOPHIE DOROTHEA Herzogin von Braunschweig und Lüneburg, Princess of Great Britain and Ireland

(Parret er identisk med nr. 612-13).

Ane nr. 1960

ERNST LUDWIG Landgraf von Hessen-Darmstadt

og

Ane nr. 1961

DOROTHEA CHARLOTTE Markgräfin von Brandenburg-Ansbach

(Parret er identisk med nr. 1208-09).

Ane nr. 1962

JOHANN REINHARD III. Graf von Hanau-Lichtenberg

og

Ane nr. 1963

DOROTHEA FRIEDERIKE Markgräfin von Brandenburg-Ansbach

(Parret er identisk med nr. 1210-11).

Ane nr. 1964

CHRISTIAN II. Pfalzgraf am Rhein zu Bischweiler und Birkenfeld

og

Ane nr. 1965

KATHARINA AGATHE Gräfin von Rappoltstein

(Parret er identisk med nr. 1200-01).

Ane nr. 1966

LUDWIG KRAFT Graf von Nassau-Saarbrücken

og

Ane nr. 1967

PHILIPPINE HENRIETTE Gräfin von Hohenlohe-Langenburg

(Parret er identisk med nr. 1202-03).

Ane nr. 1968

FRIEDRICH IV. Herzog von Schleswig-Holstein-Gottorp

og

Ane nr. 1969

HEDVIG Sophie Prinsesse av Sverige

(Parret er identisk med nr. 704-05).

Ane nr. 1970

PETER I. Alexejevitsch den Store Czar af Rusland

og

Ane nr. 1971

KATHARINA I. Czarina af Rusland 1725-1727

(Parret er identisk med nr. 706-07).

Ane nr. 1972

JOHANN LUDWIG Prinz von Anhalt-Zerbst

og

Ane nr. 1973

CHRISTIANE ELEONORA von Zeutsch

(Parret er identisk med nr. 708-09).

Ane nr. 1974

CHRISTIAN AUGUST Prinz von Schleswig-Holstein-Gottorp, Fürstbischof von Lübeck

og

Ane nr. 1975

ALBERTINE Friederike Markgräfin von Baden-Durlach

(Parret er identisk med nr. 710-11).

Ane nr. 1976

FRIEDRICH KARL Herzog von Württemberg-Winnetal

og

Ane nr. 1977

ELEONORA JULIANE Markgräfin von Brandenburg-Ansbach

(Parret er identisk med nr. 712-13).

Ane nr. 1978

ANSELM FRANZ 2te Fürst von Thurn und Taxis, Graf von Valsassina

og

Ane nr. 1979

MARIA Ludovica Anna Franziska Prinzessin von Lobkowitz

(Parret er identisk med nr. 714-15).

Ane nr. 1980

PHILIPP Wilhelm Markgraf von Brandenburg-Schwedt

og

Ane nr. 1981

JOHANNA CHARLOTTE Fürstin von Anhalt-Dessau

(Parret er identisk med nr. 716-17).

Ane nr. 1982

FRIEDRICH WILHELM I. König von Preussen, Kurfürst von Brandenburg

og

Ane nr. 1983

SOPHIE DOROTHEA Herzogin von Braunschweig und Lüneburg, Princess of Great Britain and Ireland

(Parret er identisk med nr. 612-13).

Ane nr. 1984

JOHANN GEORG II. Fürst von Anhalt-Dessau

og

Ane nr. 1985

HENRIETTE KATHARINA Gräfin von Nassau-Dillenburg, Princesse d'Orange

(Parret er identisk med nr. 1434-35).

Ane nr. 1986

RUDOLF Föse, født 1646, død 1696 i Dessau. Apoteker og borgmester i Dessau.

Gift 9. juni 1668 i Dessau med:

Ane nr. 1987

AGNES Ohme, født 1645, død 1707.

(Parret forekommer 2 gange – også som nr. 1998-99).

DS1, tavle 74. EV. RSK. DGA, side 202.

Ane nr. 1988

EMANUEL LEBRECHT Fürst von Anhalt-Köthen

og

Ane nr. 1989

GISELA AGNES von Rath, Reichsgräfin von Nienburg

(Parret er identisk med nr. 1380-81).

Ane nr. 1990

KARL FRIEDRICH Fürst von Anhalt-Bernburg 1718-1721, født 13. juli 1668 Bernburg, død 22. april 1721 på Bal-lenstedt. Indførte et enevældigt styre.

Gift 25. juni 1692 i Bernburg med:

Ane nr. 1991

SOPHIE ALBERTINE Gräfin zu Solms-Sonnenwalde, født 2. oktober 1672 i Sonnenwalde, død 12. juni 1708 i Bernburg.

AT12, tavle 447. DS1, tavle 76.

Ane nr. 1992

FRIEDRICH II. WILHELM Kurfürst von Brandenburg

og

Ane nr. 1993

DOROTHEA Prinzessin von Schleswig-Holstein-Sonderburg-Glücksburg

(Parret er identisk med nr. 1062-63).

Ane nr. 1994

JOHANN GEORG II. Fürst von Anhalt-Dessau

og

Ane nr. 1995

HENRIETTE KATHARINA Gräfin von Nassau-Dillenburg, Princesse d'Orange

(Parret er identisk med nr. 1434-35).

Ane nr. 1996

JOHANN GEORG II. Fürst von Anhalt-Dessau

og

Ane nr. 1997

HENRIETTE KATHARINA Gräfin von Nassau-Dillenburg, Princesse d'Oran-

ge

(Parret er identisk med nr. 1434-35).

Ane nr. 1998

RUDOLF Föse

og

Ane nr. 1999

AGNES Ohme

(Parret er identisk med nr. 1986-87).

Ane nr. 2000

FRIEDRICH II. Landgraf von Hessen-Homburg 1680-1708, født 30. marts 1633 i Homburg vor der Höhe, død 24. januar 1708 samme sted (bror til nr. 1138). 1654 i svensk tjeneste som oberst og deltog 1659 i stormangrebet på Kø-behavn, hvor han mistede sit venstre ben, der blev erstattet af et kunstigt sølvben ("der Landgraf mit der silbernen Bein") og samtidigt udnævnt til generalmajor. 1670 i brandenburgsk tjeneste som general i kavalleriet, 1672 guvernør i Altmark og generaldirektør for alle tropper. Deltog 1675 i det berømte slag ved Fehrbellin og var, sammen med feltmarskal Georg von Derfflinger, hovedmanden bag den overraskende brandenburgske sejr over svenskerne. Som regent modtog han mange franske huguenotter, og selv om han stort set ikke opholdt sig i sit land, blev han opfattet som en god, varmhjertet og modig landsfader.¹⁰⁸

Gift 2^o 23. oktober 1670 i Cölln an der Spree med:

Ane nr. 2001

LUISE Herzogin von Kurland, født 12. august 1646 i Mitau, død 16. december 1690 i Weferlingen.

AT12, tavle 400. DS1, tavle 107. DS17, tavle 252. NDB5.

Ane nr. 2002

WILHELM MORITZ Graf zu Solms-Greifenstein und Wölfersheim 1676-1720, zu Solms-Braunfels und Gamburg 1693-1720, født 4. april 1651, død 22. marts 1720 i Braunfels. Preussisk

gehejmeråd.

Gift 23. januar 1679 i Bingenheim med:

Ane nr. 2003

MAGDALENE SOPHIE Landgräfin von Hessen-Homburg, født 24. april 1660 i Bingenheim, død 22. marts 1720 i Braunfels (datter af nr. 1138-39 og søster til nr. 569).

(Parret forekommer 2 gange – også som nr. 2004-05).

FL5, tavle 76. DS17, tavle 252.

Ane nr. 2004

WILHELM MORITZ Graf zu Solms-Greifenstein und Wölfersheim

og

Ane nr. 2005

MAGDALENE SOPHIE Landgräfin von Hessen-Homburg

(Parret er identisk med nr. 2002-03).

Ane nr. 2006

KARL OTTO Graf zu Solms-Utphe 1703-1743, født 13. september 1673, død 16. februar 1743 (søn af nr. 1810-11 og bror til nr. 905). Preussisk kammerherre.

Gift 10. november 1703 med:

Ane nr. 2007

LUISE ALBERTINE Gräfin von Schönburg-Hartenstein, født 9. marts 1686, død 7. december 1740 (datter af nr. 1392-93 og søster til 696 og 1406).

FL5, tavle 84.

Ane nr. 2008

ERNST LUDWIG Landgraf von Hessen-Darmstadt

og

Ane nr. 2009

DOROTHEA CHARLOTTE Markgräfin von Brandenburg-Ansbach

(Parret er identisk med nr. 1208-09).

Ane nr. 2010

JOHANN REINHARD III. Graf von Hannover-Lichtenberg

og

Ane nr. 2011

DOROTHEA FRIEDERIKE Markgräfin von Brandenburg-Ansbach

(Parret er identisk med nr. 1210-11).

Ane nr. 2012

CHRISTIAN II. Pfalzgraf am Rhein zu Bischweiler und Birkenfeld

og

Ane nr. 2013

KATHARINA AGATHE Gräfin von Rappoltstein

(Parret er identisk med nr. 1200-01).

Ane nr. 2014

LUDWIG KRAFT Graf von Nassau-Saarbrücken

og

Ane nr. 2015

PHILIPPINE HENRIETTE Gräfin von Hohenlohe-Langenburg

(Parret er identisk med nr. 1202-03).

Ane nr. 2016

FRIEDRICH III. Kurfürst von Brandenburg König von Preussen

og

Ane nr. 2017

SOPHIE CHARLOTTE Prinzessin von Hannover

(Parret er identisk med nr. 1224-25).

Ane nr. 2018

GEORGE I Louis King of Great Britain and Ireland, Kurfürst von Hannover

og

Ane nr. 2019

SOPHIE DOROTHEA Herzogin von Braunschweig und Lüneburg in Celle

(Parret er identisk med nr. 532-33).

Ane nr. 2020

FERDINAND ALBRECHT I. Herzog von Braunschweig und Lüneburg in Bevern

og

Ane nr. 2021

CHRISTINE Landgräfin von Hessen-

Eschwege

(Parret er identisk med nr. 564-65).

Ane nr. 2022

LUDWIG RUDOLF Herzog von Braunschweig und Lüneburg in Wolfenbüttel
og

Ane nr. 2023

CHRISTINE LUISE Prinzessin von Öttingen-Öttingen und Harburg
(Parret er identisk med nr. 566-67).

Ane nr. 2024

ERNST LUDWIG Landgraf von Hessen-Darmstadt
og

Ane nr. 2025

DOROTHEA CHARLOTTE Markgräfin von Brandenburg-Ansbach
(Parret er identisk med nr. 1208-09).

Ane nr. 2026

JOHANN REINHARD III. Graf von Hanau-Lichtenberg
og

Ane nr. 2027

DOROTHEA FRIEDERIKE Markgräfin von Brandenburg-Ansbach
(Parret er identisk med nr. 1210-11).

Ane nr. 2028

CHRISTIAN II. Pfalzgraf am Rhein zu Bischweiler und Birkenfeld
og

Ane nr. 2029

KATHARINA AGATHE Gräfin von Rappoltstein
(Parret er identisk med nr. 1200-01).

Ane nr. 2030

LUDWIG KRAFT Graf von Nassau-Saarbrücken
og

Ane nr. 2031

PHILIPPINE HENRIETTE Gräfin von Hohenlohe-Langenburg
(Parret er identisk med nr. 1202-03).

Ane nr. 2032

ADOLF FRIEDRICH I. Herzog von Mecklenburg-Schwerin und Güstrow
og

Ane nr. 2033

MARIE KATHARINA Herzogin von Braunschweig und Lüneburg in Dannenberg
(Parret er identisk med nr. 936-37).

Ane nr. 2034

CHRISTIAN WILHELM Fürst von Schwarzburg-Sondershausen
og

Ane nr. 2035

ANTONIE SIBYLLE Gräfin zu Barby und Mühlingen
(Parret er identisk med nr. 938-39).

Ane nr. 2036

ERNST I. Herzog von Sachsen-Hildburghausen
og

Ane nr. 2037

SOPHIE Henriette Gräfin von Waldeck-Eisenberg
(Parret er identisk med nr. 940-41).

Ane nr. 2038

GEORG LUDWIG I. Graf von Erbach-Erbach 1672-1693
og

Ane nr. 2039

AMALIE KATHARINA Gräfin von Waldeck-Eisenberg
(Parret er identisk med nr. 942-43).

Ane nr. 2040

ERNST LUDWIG Landgraf von Hessen-Darmstadt
og

Ane nr. 2041

DOROTHEA CHARLOTTE Markgräfin von Brandenburg-Ansbach
(Parret er identisk med nr. 1208-09).

Ane nr. 2042

JOHANN REINHARD III. Graf von Ha-

nau-Lichtenberg

og

Ane nr. 2043

*DOROTHEA FRIEDERIKE Markgräfin
von Brandenburg-Ansbach*

(Parret er identisk med nr. 1210-11).

Ane nr. 2044

*JOHANN KARL AUGUST Graf von Lei-
ningen-Dachsburg-Falkenburg in Hei-
desheim*

og

Ane nr. 2045

*JOHANNA MAGDALENE Gräfin von Ha-
nau-Lichtenberg*

(Parret er identisk med nr. 556-57).

Ane nr. 2046

*LUDWIG Graf zu Solms-Rödelheim und
Assenheim*

og

Ane nr. 2047

*CHARLOTTE SIBYLLE Grevinde Ahle-
feldt*

(Parret er identisk med nr. 558-59).

Noter til anetavlen

- anernes øvrige ægteskaber

- 1 Gift 2° 3. november 1923 i London med Louise Alexandra Marie Irene Lady Mountbatten (1889-1965), datter af Louis Alexander Mountbatten, 1st Marquess of Milford Haven, og Victoria Prinzessin von Hessen und bei Rhein.
- 2 Gift 2° 12. maj 1864 i Darmstadt med Anna Prinzessin von Hessen und bei Rhein (1843-1865), datter af Karl Prinz von Hessen und bei Rhein og Elisabeth Prinzessin von Preussen.
Gift 3° 4. juli 1868 i Rudolstadt med Marie Prinzessin von Schwarzburg-Rudolstadt (1850-1922), datter af Adolf Prinz von Schwarzburg-Rudolstadt og Mathilde Prinzessin von Schönburg-Waldenburg.
- 3 Gift 2° 11. maj 1828 i Wernigerode med Caroline Gräfin zu Stolberg-Wernigerode (1806-1896), søster til hans første hustru.
- 4 Gift 1° 24. juni 1814 i Weilburg med Charlotte Luise Friederike Amalie Alexandrine Prinzessin von Sachsen-Hildburghausen (1794-1825), datter af Friedrich Herzog von Sachsen-Hildburghausen og Charlotte Prinzessin von Mecklenburg-Strelitz.
- 5 Gift 2° 23. december 1832 i Coburg med sin søsterdatter Antoinette Friederike Auguste Marie Anne Prinzessin von Württemberg (1799-1860), datter af Alexander Prinz von Württemberg og Antoinette Prinzessin von Sachsen-Coburg-Saalfeld.
- 6 Gift 2° 18. oktober 1826 med Alexander Freiherr von Hanstein und Graf von Pölzig (1804-1884).
- 7 Gift 1° 21. december 1803 i Coburg med Emich Karl 2te Fürst zu Leiningen (1763-1814), søn af Karl 1te Fürst zu Leiningen og Christiane Gräfin zu Solms-Rödelheim und Assenheim.
- 8 Gift 2° 17. februar 1841 i Berlin, i et morganatisk ægteskab, med Henrietta Adrienne Louise Flora Comtesse d'Oultremont de Wégimont (1792-1864), datter af Ferdinand Comte d'Oultremont de Wégimont og Johanna Hartsinck.
- 9 Gift 2° 9. november 1824 på Schloss Charlottenburg, Berlin, i et morganatisk ægteskab, med Auguste Gräfin von Harrach, (fra 1824) Fürstin von Liegnitz und Gräfin von Hohenzollern (1800-1873), datter af Ferdinand Graf von Harrach og Johanna von Rayski.
- 10 Gift 2° 1. juli 1810 i Weimar med Caroline Luise Prinzessin von Sachsen-Weimar-Eisenach (1786-1816), datter af Karl August Grossherzog von Sachsen-Weimar-Eisenach og Luise Prinzessin von Hessen-Darmstadt.
Gift 3° 3. april 1818 i Homburg med Auguste Friederike Prinzessin von Hessen-Homburg (1776-1871), datter af Friedrich V. Landgraf von Hessen-Homburg og Karoline Prinzessin von Hessen-Darmstadt.
- 11 Gift 2° 12. maj 1792 i Valkenburg nær Maastricht med Auguste Amalie Leopoldine Riedesel Freiin zu Eisenbach (1771-1805), datter af braunschweigsk generalløjtnant Friedrich Adolf Riedesel Freiherr zu Eisenbach og Luise von Massow.

- 12 Gift 2° 30. december 1810 med Eberhardine Freiin von der Recke (1785-1851), datter af preussisk stats- og justitsminister Eberhard Freiherr von der Recke og Elisa Dora Freiin von Vincke.
- 13 Gift 1° 10. oktober 1773 i Sankt Petersborg med Wilhelmine Prinzessin von Hessen-Darmstadt (1755-1776), datter Ludwig IX. Landgraf von Hessen-Darmstadt og Karoline Pfalzgräfin am Rhein zu Zweibrücken und Birkenfeld.
- 14 Gift 1° 28. januar 1751 i Darmstadt med Caroline Louise Prinzessin von Hessen-Darmstadt (1723-1783, se ane nr. 381), datter af Ludwig VIII. Landgraf von Hessen-Darmstadt og Charlotte Gräfin von Hanau-Lichtenberg.
- 15 Gift 1° 6. marts 1776 i Hildburghausen med Ernestine Friederike Sophie Prinzessin von Sachsen-Hildburghausen (1760-1776), datter af Ernst Friedrich III. Herzog von Sachsen-Hildburghausen og Ernestine Prinzessin von Sachsen-Weimar.
- 16 Gift 2° 24. april 1802 i Kassel med Caroline Amalie Landgräfin von Hessen-Kassel (1771-1848), datter af Wilhelm IX. Landgraf von Hessen-Kassel og Caroline Prinsesse af Danmark.
- 17 Gift 2° 10. december 1798 i Berlin med Friedrich Wilhelm Prinz zu Solms-Braunfels (1770-1814), søn af Ferdinand 2te Fürst zu Solms-Braunfels og Sophie Gräfin zu Solms-Laubach.
Gift 3° 29. maj 1815 i Neustrelitz med sin fætter Ernst August II. König von Hannover (1771-1851), søn af George III. King of Great Britain and Ireland, Kurfürst von Hannover og Charlotte Herzogin von Mecklenburg-Strelitz.
- 18 Gift 2° 21. maj 1777 med Friedrich Detlev Graf von Moltke til Wolde m. flere godser i Mecklenburg (1750-1825), søn af Ehrenreich Moltke og Marie Dorothea von Oertzen.
- 19 Gift 2° 10. januar 1773 i Berlin med Philippine Auguste Amalie Markgräfin von Brandenburg-Schwedt (1745-1800), datter af Friedrich Wilhelm Markgraf von Brandenburg-Schwedt og Sophie Prinzessin von Preussen.
- 20 Gift 2° 1752 med ane nr. 141.
- 21 Gift 1° 1743 med ane nr. 135.
- 22 Gift 2° 9. marts 1796 i Paris (skilt 1809) med Napoleon I. Bonaparte l'Empereur des Française (1769-1821), søn af advokat i Ajaccio på Corsica Charles Marie Bonaparte og Marie Laetitia Ramolino.
- 23 Gift 2° 9. marts 1797 i Karlsruhe med datter af en kusine til første hustru Friederike Auguste Wilhelmine Prinzessin von Baden (1776-1841), datter af Karl Ludwig Erbprinz von Baden og Amalie Prinzessin von Hessen-Darmstadt.
- 24 Gift 1° 14. juli 1765 på Schloss Charlottenburg, Berlin, (skilt 1769) med sin kusine Elisabeth Christina Herzogin von Braunschweig und Lüneburg in Wolfenbüttel (1746-1840), datter af Karl I. Herzog von Braunschweig und Lüneburg in Wolfenbüttel og Philippine Charlotte Prinzessin von Preussen.
- 25 Gift 2° 28. september 1784 i Darm-

- stadt med Charlotte Prinzessin von Hessen-Darmstadt (1755-1785), søster til hans første hustru.
- 26 Gift 2° 18. maj 1797 i Chapel Royal, Saint James's Palace, London, med Charlotte Auguste Matilda Princess of Great Britain and Ireland (1766-1828), datter af George III. King of Great Britain and Ireland og Charlotte Prinzessin von Mecklenburg-Strelitz.
- 27 Gift 2° 15. marts 1742 med Natalie Grevinde Golowina (1724-1767), datter af russisk admiral Nikolaj Fedorovitsch Greve Golowin og Sofia Nikititschna Puskina.
- 28 Gift 1° 7. september 1721 på Samrodt med Amélie Elisabeth Gräfin zur Lippe-Detmold (1697-1730), datter af Ferdinand Christian Graf zur Lippe-Detmold og Henriette Ursula Burggräfin und Gräfin zu Dohna-Coppet.
Gift 2° 3. december 1730 i Neuwied med Dorothea Sophie Gräfin zu Solms-Greifenstein und Wölfersheim (1699-1733), datter af Wilhelm Moritz Graf zu Solms-Greifenstein und Wölfersheim og Magdalene Sophie Landgräfin von Hessen-Homburg.
- 29 Gift 1° 27. maj 1743 med Christian Wilhelm Prinz von Sachsen-Gotha-Altenburg (1706-1748), søn af Friedrich II. Herzog von Sachsen-Gotha-Altenburg og Magdalene Auguste Prinzessin von Anhalt-Zerbst.
- 30 Gift 1° med Elisabeth Sophie von Mansbach.
Gift 2° med Marie von Bernstädt.
- 31 Gift 1° 11. december 1738 med Marie Elisabeth Gräfin von Promnitz in Pless, Sorau und Triebel (1717-1741), datter af polsk og kursachsisk kabinetsminister Erdmann Graf von Promnitz, Freie Standesherr in Pless, Sorau und Triebel, og Maria Anna Prinzessin von Sachsen-Weissenfels. Hun er søster til nr. 691.
- 32 Gift 2° 5. februar 1780 i Polzig ved Altenburg med Friederike Dorothee Freiin von Brandenstein (1727-1807), datter af Georg Wilhelm Freiherr von Brandenstein zu Wöhlisdorf og Rosine Christiane von Redwitz.
- 33 Gift 2° 24. november 1787 i Karlsruhe med Luise Karoline Freein Geyer von Geyersberg, Gräfin von Hochberg (1768-1820), se ane nr. 93.
- 34 Gift 2° 25. oktober 1770 med Christiane Alexandrine Katharina Gräfin von Leiningen-Dachsburg-Hartenburg (1732-1809), datter af Christian Carl Reinhard Graf von Leiningen-Dachsburg-Hartenburg og Katharina Polyxena Gräfin zu Solms-Rödelheim und Assenheim.
- 35 Gift 1° 1. oktober 1749 på Hørsholm Slot med Louise Prinsesse af Danmark (1726-1756), datter af Christian VI Konge af Danmark og Norge og Sophie Magdalene Markgräfin von Brandenburg-Bayreuth.
Gift 2° 20. januar 1757 med en broderdatter af sin første hustrus moder Christiane Sophie Charlotte Markgräfin von Brandenburg-Bayreuth (1733-1757), datter af Friedrich Christian Markgraf von Brandenburg-Bayreuth og Viktoria Charlotte Prinzessin von Anhalt-Bernburg-Schaumburg-Hoym.
- 36 Gift 1° 1711 i Amsterdam (morgantisk bekræftet 21. februar 1727) med Philippine Elisabeth Cäsarea (1686-1744), datter af hessen-kasselsk kap-

tajnløjtnant David Cäsar.

- 37 Gift 1° 24. september 1684 i Güstrow med Marie Herzogin von Mecklenburg-Güstrow (1659-1701), er identisk med ane nr. 571.
Gift 2° 20. juni 1702 med Johanna Prinzessin von Sachsen-Gotha (1680-1704), datter af Friedrich I. Herzog von Sachsen-Gotha og Magdalene Sibylle Prinzessin von Sachsen-Weissenfels.
- 38 Gift 2° 25. december 1725 i Reichertswalde med Johanna Sophie Burggräfin und Gräfin zu Dohna-Reichertswalde und Lauck (1682-1735), datter af Christoph Friedrich Burggraf und Graf zu Dohna-Reichertswalde und Lauck og Johanna Elisabeth Gräfin zur Lippe-Detmold.
- 39 Gift 1° 1669, trolovet i februar, med Anna Dorothea von Podewils (død 1676), datter af Otto Wilhelm von Podewils til Penken og Katharina von Sevenaer.
Gift 2° 12. april 1678 med Luise Wilhelmine Freiin von Schwerin (død 1681), datter af preussisk statsminister Otto Freiherr von Schwerin.
- 40 Gift 1° 20. august 1687 med Karl Erbprinz von Mecklenburg-Güstrow (1664-1688), søn af Gustav Adolf Herzog von Mecklenburg-Güstrow og Magdalene Sibylle Prinzessin von Schleswig-Holstein-Gottorp.
- 41 Gift 1° 5. februar 1673 med Johanne Elisabeth Markgräfin von Baden-Durlach (1651-1680), datter af Friedrich VI. Markgraf von Baden-Durlach og Christine Magdalene Pfalzgräfin am Rhein zu Kleeburg.
- 42 Gift 2° 17. april 1692 med Johann Georg IV. Kurfürst von Sachsen (1668-1694), søn af Johann Georg III. Kurfürst von Sachsen og Anna Sofie Prinsesse af Danmark.
- 43 Gift 2° 4. april 1721 på Københavns Slot med Anna Sophie Comtesse Reventlow (1693-1743), datter af storkansler Conrad Greve Reventlow og Sophie Amalie Hahn.
- 44 Gift 1° 28. november 1690 med Amalie Gräfin von Nassau-Dietz (1655-1695), datter af Wilhelm Friedrich Graf von Nassau-Dietz og Albertine Gräfin von Nassau-Dillenburg, Princesse d'Orange.
Gift 2° 27. februar 1697 med Christine Juliane Markgräfin von Baden-Durlach (1678-1707), datter af Karl Gustav Markgraf von Baden-Durlach og Anna Sophie Herzogin von Braunschweig und Lüneburg in Wolfenbüttel.
Gift 4° 29. maj 1727 med Marie Christine Felizitas Gräfin von Leiningen-Dachsburg in Heidesheim (1692-1734), datter af Johann Carl August Graf von Leiningen-Dachsburg in Heidesheim og Johanna Magdalene Gräfin von Hanau-Lichtenberg, se ane nr. 556 og 557.
- 45 Gift 2° 20. juni 1702 med Johanna Prinzessin von Sachsen-Gotha-Altenburg (1680-1704), datter af Friedrich I. Herzog von Sachsen-Gotha-Altenburg og Magdalene Sibylle Prinzessin von Sachsen-Weissenfels.
Gift 3° 10. juni 1705 i Strelitz med Christiane Emilie Antonie Prinzessin von Schwarzburg-Sondershausen (1681-1751), er identisk med ane nr. 469.
- 46 Gift 1° 18. februar 1680 med Sophie Prinzessin von Sachsen-Merseburg (1660-1686), datter af Christian I. Herzog von Sachsen-Merseburg og

Christiane Prinzessin von Schleswig-Holstein-Sonderburg-Glücksburg.

- 47 Gift 1° 25. januar 1671 i Pau med Marie du Granger (død før 1674).
- 48 Gift 1° 9. februar 1662 i Wien med Esther Gräfin von Hardegg auf Glatz und im Machlande (1634-1676), datter af Julius III. Graf von Hardegg auf Glatz und im Machlande og Johanne Susanne Gräfin von Hardegg auf Glatz und im Machlande.
Gift 2° 22. oktober 1677 med Maximiliane Gräfin von Hardegg auf Glatz und im Machlande (1644-1678), datter af Max Philipp Graf von Hardegg auf Glatz und im Machlande.
- 49 Gift 2° 1693 (“am Grünen Donners-tage”) i Gotha med Anna Sophie von Treskau (1670-1735), datter af Wieprecht Joachim von Treskau til Lobeda og Anna Sophie von Teutleben.
- 50 Gift 1° 23. januar 1722 med Auguste Wilhelmine von Wuthenau, Gräfin von Warmisdorf (1700-1725), datter af Ludwig Christian von Wuthenau til Hohenthurm og Agnese Sabine von Schlegel.
Gift 3° 21. november 1732 med Anna Gräfin Promnitz (1711-1750), søster til hans anden hustru.
- 51 Gift 1° 27. december 1707 med sin kusine Magdalene Eleonore Gräfin von Schönburg-Penig (1674-1720), datter af Wolf Heinrich Graf von Schönburg-Penig og Juliane Katharina von Schönburg-Forderglauchau.
- 52 Gift 1° 6. februar 1689 (skilt 1698) med Eudoxia Lapuchina (1672-1731), datter af Ilarion Abramovitsch Lapuchin og Ustinija Bogdonova.
Katharina I. var oprindeligt gift (viet i Dorpat af pastor Glück) med Johann Rabe, dragon i den svenske hær, men han omkom kort efter.
- 53 Gift 1° 24. januar 1716 med Eleonora Wilhelmine Prinzessin von Anhalt-Köthen (1696-1726), datter af Emanuel Lebrecht Fürst von Anhalt-Köthen og Gisele Agnes von Rath, Gräfin von Nienburg.
- 54 Gift 1° 7. juli 1667 i Remlingen med Elisabeth Dorothea Reichserbschenkin und Herrin zu Limpurg in Obersontheim (1639-1691), datter af Ludwig Kasimir Reichserbschenk und Herr zu Limpurg in Obersontheim og Dorothea Maria Gräfin von Hohenlohe-Pfädelbach.
- 55 Gift 1° 16. september 1680 med Sophie Dorothea Herzogin von Württemberg-Neustadt (1658-1681), datter af Friedrich Herzog von Württemberg-Neustadt og Klara Auguste Herzogin von Braunschweig und Lüneburg in Wolfenbüttel.
- 56 Gift 2° 3. juni 1714 med Elisabeth Markgräfin von Brandenburg (1674-1748), datter af Friedrich Wilhelm Kurfürst von Brandenburg og Dorothea Prinzessin von Schleswig-Holstein-Sonderburg-Glücksburg.
- 57 Gift 1° 20. november 1671 med Marie Hedwig Landgräfin von Hessen-Darmstadt (1647-1680, hun er moder til ane nr. 914), datter af Georg II. Landgraf von Hessen-Darmstadt og Sophie Eleonora Prinzessin von Sachsen.
- 58 Gift 1° 2. februar 1675 med Johann Georg Herzog von Mecklenburg-Schwerin (1629-1675), søn af Adolf Friedrich I. Herzog von Mecklenburg-Schwerin in Mirow og Anna

Prinzessin von Ostfriesland.

- 59 Gift 2° 2. august 1681 med Christine Markgräfin von Baden-Durlach (1645-1705), datter af Friedrich VI. Markgraf von Baden-Durlach og Christine Magdalene Pfalzgräfin am Rhein zu Kleeburg.
- 60 Gift 1° 4. september 1622 med Anna Marie Prinzessin von Ostfriesland (1601-1634), datter af Enno III. Fürst von Ostfriesland og Anna Prinzessin von Schleswig-Holstein-Gottorp.
- 61 Gift 2° 25. september 1684 med Wilhelmine Christiane Prinzessin von Sachsen-Weimar (1658-1712), datter af Johann Ernst II. Herzog von Sachsen-Weimar og Elisabeth Prinzessin von Schleswig-Holstein-Sonderburg-Franzhagen.
- 62 Gift 2° 27. juni 1725 med Charlotte Friederike Fürstin von Nassau-Siegen (1702-1785), datter af Adolf Fürst von Nassau-Siegen og Elisabeth Juliane Landgräfin von Hessen-Homburg.
- 63 Gift 1° 15. april 1719 med Magdalene Henriette Prinzessin von Nassau-Weilburg (1691-1725), datter af Johann Ernst Fürst von Nassau-Weilburg og Maria Polyxena Gräfin von Leiningen-Dachsburg-Hartenburg.
Gift 3° 30. december 1745 med Charlotte Katharina Pfalzgräfin am Rhein zu Gelnhausen (1699-1785), datter af Johann Carl Pfalzgraf am Rhein zu Gelnhausen og Esther Marie von Witzeben.
- 64 Gift 2° 1740 med Helene Catharine von der Gröben (1707-1743), datter af kongelig polsk oberst Heinrich Wilhelm von der Gröben og Luise Eleoore Gräfin von Wallenrod.
- 65 Gift 2° 1704 (ægteskabskontrakt af 29. marts) med Johanne Wilhelmine Freiin von Metzsch (død 1742), datter af anhalt-zerbstsk landråd Hans Ernst Freiherr von Metzsch og Eleonore Dorothea von Thumsbirn.
- 66 Gift 1° 15. januar 1645 med Clara Gräfin von Oldenburg in Delmenhorst (1606-1647), datter af Anton II. Graf von Oldenburg in Delmenhorst og Sibylle Herzogin von Braunschweig und Lüneburg in Dannenberg.
Gift 2° 1649 med Sidonia Gräfin von Oldenburg in Delmenhorst (1610-1650), søster til hans første hustru.
- 67 Gift 1° 7. december 1646 i den Haag med Luise Henriette Gräfin von Nassau-Dillenburg, Princesse d'Orange (1627-1667), datter af Friedrich Heinrich Graf von Nassau-Dillenburg, Prince d'Orange og Amalie Gräfin zu Solms-Braunfels.
- 68 Gift 1° 9. oktober 1653 i Celle med Christian Ludwig Herzog von Braunschweig und Lüneburg in Kalenberg (1622-1665) søn af Georg Herzog von Braunschweig und Lüneburg in Kalenberg og Anne Eleonore Landgräfin von Hessen-Darmstadt.
- 69 Gift 1° 31. august 1642 i Stuttgart med Henriette Luise Herzogin von Württemberg, Gräfin von Mömpelgard (1623-1650), datter af Ludwig Friedrich Herzog von Württemberg, Graf von Mömpelgard og Elisabeth Magdalene Landgräfin von Hessen-Darmstadt.
Gift 3° 6. august 1665 i Durlach med Christine Markgräfin von Baden-Durlach (1645-1705), datter af Friedrich VI. Markgraf von Baden-Durlach og Christine Magdalene Pfalzgräfin am Rhein zu Zweibrücken-

- Kleeberg.
- 70 Gift 1° 30. september 1647 på Schloss Friedewald med Johann Landgraf von Hessen-Braubach (1609-1651), søn af Ludwig V. Landgraf von Hessen-Darmstadt og Magdalene Markgräfin von Brandenburg.
- 71 Gift 2° 1. november 1665 i Colditz med Sophie Margarethe Gräfin zu Solms-Baruth und Wildenfels (1626-1688), datter af Johann Georg II. Graf zu Solms-Baruth und Wildenfels og Anna Marie Gräfin von Erbach-Fürstenau.
- 72 Gift 2° 18. juni 1688 i Binderen ved Helmond med Magdalene Elisabeth Gräfin von Löwenstein-Wertheim-Rochefort (1662-1733), datter af Ferdinand Karl Graf von Löwenstein-Wertheim-Rochefort og Anna Maria Gräfin von Fürstenberg-Heiligenberg.
- 73 Gift 2° 3. februar 1692 i Querfurt med Christiane Wilhelmina von Büнау (1666-1707), datter Rudolf von Büнау og Godelia von Warnstedt.
- 74 Gift 2° efter 19. juli 1672 med Georg Friedrich Graf von Salm, Wild- und Rheingraf zu Kyrburg (1611-1681), søn af Johann Kasimir Graf von Salm, Wild- und Rheingraf zu Kyrburg og Dorothea Gräfin zu Solms-Laubach.
- 75 Gift 1° 26. december 1656 med Margrethe Dorothea Grevinde Rantzau (1641-1665), datter af statholder i Slesvig-Holsten Christian Greve Rantzau og Dorothea Rantzau.
- 76 Gift 1° 13. december 1607 i Strelitz med Klara-Maria Herzogin von Pommern (1574-1623), datter af Bogislaw XIII. Herzog von Pommern og Klara Herzogin von Braunschweig und Lüneburg in Gifhorn.
- Gift 2° 26. oktober 1623 i Zerbst med Dorothea Prinzessin von Anhalt-Zerbst (1607-1634), datter af Rudolf Fürst von Anhalt-Zerbst og Dorothea Hedwig Herzogin von Braunschweig und Lüneburg in Wolfenbüttel.
- 77 Gift 2° 30. april 1682 i Öttingen med Eberhardina Katharina Herzogin von Württemberg (1651-1683), søster til hans første hustru.
- 78 Gift 2° 2. april 1665 i Lübeck med Anna Elisabeth Herzogin von Sachsen-Lauenburg (1624-1688), datter af August Herzog von Sachsen-Lauenburg og Elisabeth Sophie Prinzessin von Schleswig-Holstein-Gottorp.
- 79 Gift 2° 15. december 1701 i Krakau med Teresa Katharina Prinzessin Lubomirska (1685-1712), datter af Józef Karl Fürst Lubomirski og Teofila Prinsesse Ostorog.
- Gift 3° 1728/1729 med Marie Violanta Theresia Gräfin von Thurn und Taxis (1683-1734), datter af Philipp Wilhelm Konstantin Graf von Thurn und Taxis og Maria Adelheid Gräfin von Aham zu Wildenau und Weisendorf.
- 80 Gift 1° 7. januar 1687 i Königsberg med Ludwig Markgraf von Brandenburg (1666-1687), søn af Friedrich Wilhelm Kurfürst von Brandenburg og Luise Henriette Gräfin von Nassau-Dillenburg, Prinsesse d'Orange.
- 81 Gift 1° 23. august 1679 i Potsdam med Elisabeth Landgräfin von Hessen-Kassel (1661-1683), datter af Wilhelm VI. Landgraf von Hessen-

- Kassel og Marie Amalie Herzogin von Kurland.
 Gift 3^o 28. november 1708 på Schloss Herrenhausen, Hannover, med Sophie Luise Herzogin von Mecklenburg-Grabow (1685-1735), datter af Friedrich I. Herzog von Mecklenburg-Grabow og Christine Wilhelmine Landgräfin von Hessen-Homburg.
- 82 Gift 2^o 8. maj 1715 i Langenburg med Auguste Dorothea Gräfin von Hohenlohe-Langenburg (1678-1740), datter af Heinrich Friedrich Graf von Hohenlohe-Langenburg og Juliane Dorothea Gräfin zu Castell-Remlingen.
- 83 Gift 2^o 5. oktober 1700 med Johann Josef Wilhelm Graf von Wurmbrand-Stuppach (1670-1750), søn af Johann Eustach Graf von Wurmbrand-Stuppach og Maria Isabella von Speidel.
- 84 Gift 1^o med Heinrich IV. Reuss zu Obergreiz (1597-1604), søn af Heinrich V. Reuss zu Obergreiz og Marie von Schönburg-Waldenburg.
- 85 Gift 2^o 30. april 1670 i Rotterdam med Wilhelmina Henriette Heilersig (1651-1721), datter af Johan Heilersig og Catharina Hooft.
- 86 Gift 2^o 1. maj 1649 med Anna Elisabeth Rabensteiner von Delau.
- 87 Gift 1^o 5. juli 1661 med Elisabeth Emerentia Freiin von Reiffenberg.
- 88 Gift 2^o med dr. med. Johann Jakob Bierbrauer (død 1735).
- 89 Gift 2^o 21. februar 1733 med Henriette Eleonore Gräfin Reuss zu Lobenstein (1706-1762), datter af Heinrich XV. Graf Reuss zu Lobenstein og Ernestine Eleonore Gräfin von Schönburg-Waldenburg.
- 90 Gift 1^o 24. november 1640 med Lucia Katharina Theophili (1624-1658), datter af retssekretær på Rügen Georg Theophili og Ilsabe von Ilten.
- 91 Gift 2^o 19. marts 1711 med Magdalene Sophie Prinzessin von Schwarzburg-Sondershausen (1680-1751), datter af Christian Wilhelm Fürst von Schwarzburg-Sondershausen og Antonie Sibylle Gräfin zu Barby und Mühlingen (se ane nr. 938-39).
- 92 Gift 1^o 16. januar 1648 med Maria Iljanovna Miloslavskaja (1625-1669), datter af bojaren Ilja Danilovitsch og Katarina Feodorovna Narbekova.
- 93 Gift 2^o 20. juli 1656 i Ansbach med Marie Dorothea Sophie Gräfin von Öttingen-Öttingen und Harburg (1639-1698), datter af Joachim Ernst Graf von Öttingen-Öttingen und Harburg og Anna Dorothea Gräfin von Hohenlohe-Neuenstein.
- 94 Gift 2^o 21. november 1703 i Frankfurt am Main med Anna Augusta Gräfin von Hohenlohe-Langenburg-Schillingsfürst (1675-1711), datter af Ludwig Gustav Graf von Hohenlohe-Langenburg-Schillingsfürst og Anna Barbara Freiin von Schönborn.
- 95 Gift 1^o 8. juli 1677 i Hadamar med Claudia Prinzessin von Nassau-Hadamard (1660-1680), datter af Moritz Heinrich Fürst von Nassau-Hadamard og Ernestine Charlotte Gräfin von Nassau-Siegen.
 Gift 3^o 3. december 1703 med Marie Philippine Gräfin von Althann (1671-1706), datter af Michael Wenzel Graf von Althann og Anna Marie Gräfin von Aspermont-Reckheim.
 Gift 4^o 16. november 1707 med Luise

- Prinzessin von Schwarzenberg (1681-1739), datter af Ferdinand Wilhelm Fürst von Schwarzenberg og Marie Anna Gräfin von Sulz.
- 96 Gift 2° 5. december 1666 på Schloss Friedestein ved Eisenach med Elisabeth Prinzessin von Sachsen-Gotha (1640-1709), datter af Ernst I. Herzog von Sachsen-Gotha og Elisabeth Sophie Prinzessin von Sachsen-Altenburg (ane nr. 1144-45).
- 97 Gift 1° 6. juni 1629 med Sibylle Magdalene Markgräfin von Baden-Durlach (1605-1644), datter af Georg Friedrich Markgraf von Baden-Durlach og Juliane Ursula Gräfin von Salm, Wild- und Rheingräfin zu Salm.
- 98 Gift 1° 14. oktober 1649 på Schloss Langenburg med Anna Magdalene Gräfin von Hohenlohe-Langenburg (1617-1671), datter af Philipp Ernst Graf von Hohenlohe-Langenburg og Anna Maria Gräfin zu Solms-Sonnenwalde.
- 99 Gift 2° 17. september 1697 i Dhaun med Luise Sophie Gräfin von Hanau-Lichtenberg (1662-1751), datter af Johann Reinhard Graf von Hanau-Lichtenberg og Anna Magdalene Pfalzgräfin am Rhein zu Bischweiler (ane nr. 1114-15).
- 100 Trolovet 1674 med Leopold Georg Landgraf von Hessen-Homburg (1654-1675), men han døde inden brylluppet.
- 101 Gift 1° 3. juni 1674 med Amalie Juliane Reuss zu Untergreiz (1636-1688), datter af Heinrich V. Reuss zu Untergreiz og Anne Marie Gräfin von Salm, Wild- und Rheingräfin zu Neuviller.
- 102 Gift 1° 17. juni 1684 på Schloss Herrenhausen, Hannover, med Sophie Ehrengard von der Asseburg (1668-1688), datter af Christian Christoph von der Asseburg og Margarethe von Alvensleben.
- 103 Gift 2° 22. juli 1723 i Unsleben med Anna Sophie Freiin von Spesshardt (1693-1767), datter af Kaspar Freiherr von Spesshardt.
- 104 Gift 2° 4. november 1694 i Kassel med Charlotte Dorothea Sophie Landgräfin von Hessen-Homburg (1672-1738), datter af Friedrich II. Landgraf von Hessen-Homburg og Luisa Herzogin von Kurland (ane nr. 2000-01).
- 105 Gift 1° 20. maj 1624 i Erbach med Magdalene Gräfin von Nassau-Siegen (1595-1633), datter af Johann VI. d. Ä. Graf von Nassau-Siegen og Johannette Gräfin zu Sayn-Wittgenstein-Berleburg.
Gift 2° 23. februar 1634 med Anna Dorothea Reichserbschenkin und Herrin zu Limpurg-Gaildorf (1612-1634), datter af Albrecht III. Reichserbschenk und Herr zu Limpurg-Gaildorf og Emilie Freiin von Rogendorf.
- 106 Gift 2° 29. januar 1672 i Halle med Johanna Walpurgis Gräfin von Leiningen-Westerburg (1647-1687), datter af Georg Wilhelm Graf von Leiningen-Westerburg og Sophie Elisabeth Gräfin zur Lippe.
- 107 Gift 2° 18. december 1617 i Dannenberg med Sibylle Herzogin von Braunschweig und Lüneburg in Lüneburg (1584-1652), datter af Wilhelm Herzog von Braunschweig und Lüneburg in Lüneburg og Dorothea Prinsesse af Danmark.

108 Gift 1° 12. maj 1661 i Stockholm med Margareta Brahe, (1603-1669), datter af Abraham Brahe, Greve av Visingsberg, Friherre av Rydboholm og Elsa Friherreinna Gyllenstierna.
Gift 3° 15. november 1691 med Sophie Sibylla Gräfin von Leiningen-Westerburg (1656-1724), datter af

Johann Ludwig Graf von Leiningen-Westerburg og Sibylle Christine Gräfin zu Wied-Runkel.

109 Gift 1° 1665 med Anna von Papstein (af huset Tankow).
Gift 2° 1667 med Hedwig von Oppen (død 1672), datter af Friedrich von Oppen og Hyppolyta von Rohr.

Forslægt i 10 generationer til
Margrethe II Danmarks Dronning
opstillet i tavleform

32	Wilhelm Herzog von Schleswig-Holstein-Sonderburg-Glücksburg, 1785-1831	Gift 1810
33	Louise Prinzessin von Hessen-Kassel 1789-1867	
34	Wilhelm Prinz von Hessen-Kassel 1787-1867	Gift 1810
35	Charlotte Prinsesse af Danmark 1789-1864	
36	Oscar I Kongung av Sverige 1799-1859	Gift 1823
37	Josephine Prinzessin von Leuchtenberg 1807-1876	
38	Frederik Prins van Nederlanden 1797-1881	Gift 1825
39	Louise Prinzessin von Preussen 1808-1870	
40	Paul Friedrich Grossherzog von Mecklenburg-Schwerin, 1800-1842	Gift 1822
41	Alexandrine Prinzessin von Preussen 1803-1892	
42	Heinrich LXIII. Fürst Reuss zu Köstritz 1786-1841	Gift 1819
43	Eleonora Gräfin zu Stolberg-Wernigerode 1801-1827	
44	Nikolaj I. Czar af Rusland 1796-1855	Gift 1817
45	Charlotte Prinzessin von Preussen 1798-1860	
46	Leopold I. Grossherzog von Baden 1790-1852	Gift 1819
47	Sophie Prinsesse av Sverige 1801-1865	
16	Christian IX Konge til Danmark 1818-1906	Gift 1842
17	Louise Prinzessin von Hessen-Kassel 1817-1898	
18	Carl XV Kongung av Sverige och Norge 1826-1872	Gift 1850
19	Louise Prinses van Nederlanden 1828-1871	
20	Friedrich Franz II. Grossherzog von Mecklenburg-Schwerin 1823-1883	Gift 1849
21	Auguste Prinzessin Reuss zu Köstritz 1822-1862	
22	Mikhael Storfyrste af Rusland 1832-1909	Gift 1857
23	Cäcilie Prinzessin von Baden 1839-1891	
8	Frederik VIII Konge til Danmark 1843-1912	Gift 1869
9	Louise Prinsesse av Sverige 1851-1926	
10	Friedrich Franz III. Grossherzog von Mecklenburg-Schwerin 1851-1897	Gift 1879
11	Anastasia Storfyrstinde af Rusland 1860-1922	
4	Christian X Konge til Danmark 1870-1947	Gift 1898
5	Alexandrine Prinzessin von Mecklenburg-Schwerin 1879-1952	
2	Frederik IX Konge til Danmark, 1899-1972	Gift 1935

Margrethe II Danmarks Dronning, 1940- (faderens forslægt)

48 =36	Oscar I Konung av Sverige 1799-1859	Gift 1823
49 =37	Josephine Prinzessin von Leuchtenberg 1807-1876	
50	Wilhelm Herzog von Nassau 1792-1839	Gift 1829
51	Pauline Prinzessin von Württemberg 1810-1856	
52 =46	Leopold I. Grossherzog von Baden 1790-1852	Gift 1819
53 =47	Sophie Prinsesse av Sverige 1801-1865	
54	Wilhelm I. König von Preussen, Deutscher Kaiser, 1797-1888	Gift 1829
55	Auguste Prinzessin von Sachsen-Weimar-Eisenach, 1811-1890	
56	Ernst I. Herzog von Sachsen-Coburg und Gotha, 1784-1844	Gift 1817
57	Luise Prinzessin von Sachsen-Gotha-Altenburg, 1800-1831	
58	Edward Prince of Great Britain and Ireland, Duke of Kent and Strathearn, 1767-1818	Gift 1818
59	Viktoria Prinzessin von Sachsen-Coburg-Saalfeld, 1786-1861	
60	Karl Prinz von Preussen 1801-1883	Gift 1827
61	Marie Prinzessin von Sachsen-Weimar-Eisenach, 1808-1877	
62	Leopold II. Herzog von Anhalt 1794-1871	Gift 1818
63	Friederike Prinzessin von Preussen 1796-1850	
24	Oscar II Konung av Sverige och Norge 1829-1907	Gift 1857
25	Sophie Prinzessin von Nassau 1836-1913	
26	Friedrich I. Grossherzog von Baden 1826-1907	Gift 1856
27	Luise Prinzessin von Preussen 1838-1923	
28	Albert Prinz von Sachsen-Coburg und Gotha 1819-1861	Gift 1840
29	Victoria Queen of Great Britain and Ireland 1819-1901	
30	Karl Prinz von Preussen 1828-1885	Gift 1854
31	Marie Prinzessin von Anhalt 1837-1906	
12	Gustaf V Konung av Sverige 1858-1950	Gift 1881
13	Viktoria Prinzessin von Baden 1862-1930	
14	Arthur Prince of Great Britain and Ireland, Duke of Connaught and Strathearn 1850-1942	Gift 1879
15	Luise Margarete Prinzessin von Preussen 1860-1917	
6	Gustaf Adolf VI Konung av Sverige 1882-1973	Gift 1905
7	Margaret Princess of Great Britain and Ireland 1882-1920	
3	Ingrid Prinsesse av Sverige, 1910-	

Margrethe II Danmarks Dronning, 1940- (moderens forslægt)

1024	August Herzog von Schleswig-Holstein-Sonderburg-Beck, 1612-1675		1024	August Herzog von Schleswig-Holstein-Sonderburg-Beck, 1612-1675
1025	Marie Sibylla Gräfin von Nassau-Saarbrücken, 1629-1699		=1025	Marie Sibylla Gräfin von Nassau-Saarbrücken, 1629-1699
1026	Ernst Günther I. Herzog von Schleswig-Holstein-Sonderburg-Augustenburg, 1609-1689		=1026	Ernst Günther I. Herzog von Schleswig-Holstein-Sonderburg-Augustenburg, 1609-1689
1027	Augusta Prinzessin von Schleswig-Holstein-Sonderburg-Glücksburg, 1633-1701		=1027	Augusta Prinzessin von Schleswig-Holstein-Sonderburg-Glücksburg, 1633-1701
1028	Wilhelm VI. Landgraf von Hessen-Kassel 1629-1663			
1029	Hedwig Sophia Markgräfin von Brandenburg 1623-1683			
1030	Karl Otto Graf zu Solms-Laubach 1633-1676			
1031	Amöne Elisabeth Gräfin zu Bentheim und Steinfurt, 1623-1701			
1032	Friedrich d. J. Burggraf und Graf zu Dohna-Schlobitten, 1621-1688			
1033	Espérance du Puy de Montbrun, Comtesse de Ferrassières, 1638-1690			
1034	Christoph Delphicus Burggraf und Graf zu Dohna-Carwinden, 1628-1668			
1035	Anna Grevinna Oxenstierna af Korsholm och Vasa, 1620-1690			
1036	August Herzog von Schleswig-Holstein-Sonderburg-Beck, 1612-1675			
1037	Marie Sibylla Gräfin von Nassau-Saarbrücken, 1629-1699			
1038	Ernst Günther I. Herzog von Schleswig-Holstein-Sonderburg-Augustenburg, 1609-1689			
1039	Augusta Prinzessin von Schleswig-Holstein-Sonderburg-Glücksburg, 1633-1701			
	Gift 1651		Gift 1651	
	Gift 1651		Gift 1651	
	Gift 1649		Gift 1649	
	Gift 1654		Gift 1654	
	Gift 1656		Gift 1656	
	Gift 1658		Gift 1658	
	Gift 1651		Gift 1651	
	Gift 1651		Gift 1651	
512	Friedrich Ludwig Herzog von Schleswig-Holstein-Sonderburg-Beck 1653-1728		518	Friedrich Ludwig Herzog von Schleswig-Holstein-Sonderburg-Beck 1653-1728
513	Luise Charlotte Prinzessin von Schleswig-Holstein-Sonderburg-Augustenburg 1658-1740		= 512	Luise Charlotte Prinzessin von Schleswig-Holstein-Sonderburg-Augustenburg 1658-1740
514	Philipp Landgraf von Hessen-Philippsthal 1655-1721		= 513	Philipp Landgraf von Hessen-Philippsthal 1655-1721
515	Katharina Amalie Gräfin zu Solms-Laubach 1654-1736			
516	Alexander Burggraf und Graf zu Dohna-Schlobitten 1661-1728			
517	Amalie Louise Burggräfin und Gräfin zu Dohna-Carwinden 1661-1724			
518	Friedrich Ludwig Herzog von Schleswig-Holstein-Sonderburg-Beck 1653-1728			
519	Luise Charlotte Prinzessin von Schleswig-Holstein-Sonderburg-Augustenburg 1658-1740			
	Gift 1685		Gift 1685	
	Gift 1680		Gift 1680	
	Gift 1684		Gift 1684	
	Gift 1685		Gift 1685	
256	Peter August Herzog von Schleswig-Holstein-Sonderburg-Beck 1696-1775		258	Albrecht Christoph Burggraf und Graf zu Dohna-Schlobitten 1698-1752
257	Sophie Landgräfin von Hessen-Philippsthal 1695-1728		259	Henriette Prinzessin von Schleswig-Holstein-Sonderburg-Beck 1698-1768
	Gift 1723		Gift 1736	
128	August Prinz von Schleswig-Holstein-Sonderburg-Beck 1727-1759		129	Friederike Burggräfin und Gräfin zu Dohna-Schlobitten 1738-1786
	Gift 1754			
64	Friedrich Herzog von Schleswig-Holstein-Sonderburg-Beck, 1757-1816			
	Gift 1780			

32 Wilhelm Herzog von Schleswig-Holstein-Sonderburg-Glücksburg, 1785-1831 (faderens forslægt)

1040	Georg Adam von Schlieben 1605-1649 Ester von Flans 1614-1682 Gift	520	Georg Adam Graf von Schlieben 1647-1720 Gift 1676	260	Georg Adam Graf von Schlieben 1688-1737	130	Karl Leopold Graf von Schlieben 1723-1788
1041		521	Eleonora Christina Freiin von Oelsen 1653-1699	261	Katharina Dorothea Gräfin Finck von Finckenstein 1700-1728 Gift 1720	131	Marie Eleonora Gräfin von Lehndorff 1723-1800 Gift 1747
1042	Heinrich Freiherr von Oelsen 1619-1662 Gift	522	Albrecht Christoph Graf Finck von Finckenstein 1661-1730 Gift 1696	262	Ernst Ahasverus Graf von Lehndorff 1688-1727	263	Marie Luise von Wallenrodt 1697-1775 Gift 1718
1043	Margarethe von Kardorff 1627-1669	523	Arnolda Charlotte Freiin von Kreytzen (Creytzen) 1673-1749	264			
1044	Ernst Christoph Graf Finck von Finckenstein 1633-1717 Gift 1660	524	Ahasverus Graf von Lehndorff 1637-1688 Gift 1683	1045	Juliane Charlotte Gräfin Finck von Finckenstein		
1045		525	Marie Eleonore Gräfin von Dönhoff 1664-1723 Gift 1663	1046	Georg Friedrich Freiherr von Kreytzen (Creytzen) Gift		
1046		526	Heinrich von Wallenrodt 1656-1702 Gift 1642	1047	Eleonore Elisabeth de la Cave Gift		
1047		527	Marie Katharina von Podewils 1672-1738 Gift 1669	1048	Meinhard von Lehndorff 1590-1639 Gift 1623		
1048				1049	Elisabeth Freiin von Eulenburg 1605-1675 Gift 1663		
1049				1050	Gerhard Graf von Dönhoff 1632-1685 Gift 1663		
1050				1051	Anna Beate von Goltstein 1644-1675 Gift 1642		
1051				1052	Gottfried von Wallenrodt 1607-1657 Gift 1642		
1052				1053	Marie Anne von Nettelhorst sen. 1626-1662 Gift 1669		
1053				1054	Georg Wilhelm von Podewils sen. 1645-1679 Gift 1669		
1054				1055	Luise von Goltstein (Goldstein) Gift 1669		
65	Friederike Gräfin von Schlieben, 1757-1827						

32 Wilhelm Herzog von Schleswig-Holstein-Sonderburg-Glücksburg, 1785-1831 (moderens forslægt)

1056 =1028	Wilhelm VI. Landgraf von Hessen-Kassel 1629-1663	Gift 1649	528	Karl Landgraf von Hessen-Kassel 1654-1730	Gift 1673	264	Wilhelm VIII. Landgraf von Hessen-Kassel 1682-1760		132	Friedrich II. Landgraf von Hessen-Kassel 1720-1785		66	Karl Prinz von Hessen-Kassel, 1744-1836	
1057 =1029	Hedwig Sophia Markgräfin von Brandenburg 1623-1683													
1058	Jakob Herzog von Kurland 1610-1681	Gift 1645	529	Marie Amalie Prinzessin von Kurland 1653-1711										
1059	Luise Charlotte Markgräfin von Brandenburg 1617-1679													
1060	Moritz Herzog von Sachsen-Zeit 1619-1681	Gift 1656	530	Moritz Wilhelm Herzog von Sachsen-Zeit 1664-1718		265	Dorothea Wilhelmine Prinzessin von Sachsen-Zeit 1691-1743	Gift 1717						
1061	Dorothea Marie Prinzessin von Sachsen-Weimar, 1641-1675													
1062	Friedrich II. Wilhelm Kurfürst von Brandenburg, 1620-1688	Gift 1668	531	Maria Amalie Markgräfin von Brandenburg 1670-1739	Gift 1689									
1063	Dorothea Prinzessin von Schleswig-Holstein-Sonderburg-Glücksburg, 1636-1689													
1064	Ernst August Kurfürst von Hannover 1629-1698	Gift 1658	532	George I King of Great Britain and Ireland, (Georg Ludwig) Kurfürst von Hannover 1660-1727		266	George II King of Great Britain and Ireland Kurfürst von Hannover 1683-1769		133	Mary Princess of Great Britain and Ireland 1723-1772	Gift 1740			
1065	Sophie Prinzessin von der Pfalz 1630-1714													
1066	Georg Wilhelm Herzog von Braunschweig und Lüneburg in Lüneburg, 1624-1705	Gift 1665	533	Sophie Dorothea Herzogin von Braunschweig und Lüneburg in Celle 1666-1682	Gift 1682									
1067	Eleonore Desmier 'Olbreuse' 1637-1722													
1068	Albrecht Markgraf von Brandenburg-Ansbach 1620-1667	Gift 1651	534	Johann Friedrich Markgraf von Brandenburg-Ansbach 1654-1686		267	Caroline Markgräfin von Brandenburg-Ansbach 1683-1737	Gift 1705						
1069	Sophie Margarethe Gräfin von Öttingen-Öttingen und Harburg, 1634-1664													
1070	Johann Georg Herzog von Sachsen-Eisenach 1636-1686	Gift 1661	535	Eleonora Prinzessin von Sachsen-Eisenach 1662-1696	Gift 1681									
1071	Johannette Gräfin zu Sayn-Wittgenstein-Sayn 1626-1701													

1072	Christian V Konge af Danmark og Norge 1646-1699	Gift 1667
1073	Charlotte Amalie Landgräfin von Hessen-Kassel, 1650-1714	
1074	Gustav Adolf Herzog von Mecklenburg-Güstrow, 1633-1695	Gift 1654
1075	Magdalene Sibylle Prinzessin von Schleswig-Holstein-Gottorp, 1631-1719	
1076	Georg Albrecht Markgraf von Brandenburg-Kulmbach, 1619-1666	Gift 1651
1077	Marie Elisabeth Prinzessin von Schleswig-Holstein-Sonderburg-Glücksburg, 1628-1664	
1078	Albrecht Friedrich Graf von Wolfstein, Freiherr zu Obersulzbürg, 1644-1693	Gift 1666
1079	Sophie Luise Gräfin zu Castell-Remlingen 1645-1717	
1080	Ernst August Kurfürst von Hannover 1629-1698	Gift 1658
1081	Sophie Prinzessin von der Pfalz 1630-1714	
1082	Georg Wilhelm Herzog von Braunschweig und Lüneburg in Lüneburg, 1624-1705	Gift 1665
1083	Eleonore Desmier 'Olbreuse' 1637-1722	
1084	Albrecht Markgraf von Brandenburg-Ansbach 1620-1667	Gift 1651
1085	Sophie Margarethe Gräfin von Öttingen-Öttingen und Harburg, 1634-1664	
1086	Johann Georg Herzog von Sachsen-Eisenach 1636-1686	Gift 1661
1087	Johannette Gräfin zu Sayn-Wittgenstein-Sayn 1626-1701	
536	Frederik IV Konge af Danmark og Norge 1671-1730	Gift 1695
537	Luise Herzogin von Mecklenburg-Güstrow 1667-1721	
538	Christian Heinrich Markgraf von Brandenburg-Kulmbach 1661-1708	Gift 1687
539	Sophie Christiana Gräfin von Wolfstein, Frein zu Obersulzbürg 1667-1737	
540	George I King of Great Britain and Ireland, (Georg Ludwig) Kurfürst von Hannover 1660-1727	Gift 1682
541	Sophie Dorothea Herzogin von Braunschweig und Lüneburg in Celle 1666-1682	
542	Johann Friedrich Markgraf von Brandenburg-Ansbach 1654-1686	Gift 1681
543	Eleonora Prinzessin von Sachsen-Eisenach 1662-1696	
268	Christian VI Konge af Danmark og Norge 1699-1746	Gift 1721
269	Sophie Magdalene Markgräfin von Brandenburg-Kulmbach 1700-1770	
270	George II King of Great Britain and Ireland Kurfürst von Hannover 1683-1769	Gift 1705
271	Caroline Markgräfin von Brandenburg-Ansbach 1683-1737	
134	Frederik V Konge af Danmark og Norge 1723-1766	Gift 1743
135	Louise Princess of Great Britain and Ireland 1724-1751	
67	Louise Prinsesse af Danmark, 1750-1831	

1088 =1028	Wilhelm VI. Landgraf von Hessen-Kassel 1629-1663	Gift 1649
1089 =1029	Hedwig Sophia Markgräfin von Brandenburg 1623-1683	
1090 =1058	Jakob Herzog von Kurland 1610-1681	Gift 1645
1091 =1059	Luise Charlotte Markgräfin von Brandenburg 1617-1679	
1092 =1060	Moritz Herzog von Sachsen-Zeit 1619-1681	Gift 1656
1093 =1061	Dorothea Marie Prinzessin von Sachsen-Weimar, 1641-1675	
1094 =1062	Friedrich II. Wilhelm Kurfürst von Brandenburg, 1620-1688	Gift 1668
1095 =1063	Dorothea Prinzessin von Schleswig-Holstein-Sonderburg-Glücksburg, 1636-1689	
1096 =1064	Ernst August Kurfürst von Hannover 1629-1698	Gift 1658
1097 =1065	Sophie Prinzessin von der Pfalz 1630-1714	
1098 =1066	Georg Wilhelm Herzog von Braunschweig und Lüneburg in Lüneburg, 1624-1705	Gift 1665
1099 =1067	Eleonore Desmier 'Olbreuse' 1637-1722	
1100 =1068	Albrecht Markgraf von Brandenburg-Ansbach 1620-1667	Gift 1651
1101 =1069	Sophie Margarethe Gräfin von Öttingen-Öttingen und Harburg, 1634-1664	
1102 =1070	Johann Georg Herzog von Sachsen-Eisenach 1636-1686	Gift 1661
1103 =1071	Johannette Gräfin zu Sayn-Wittgenstein-Sayn 1626-1701	
544 =528	Karl Landgraf von Hessen-Kassel 1654-1730	Gift 1673
545 =529	Marie Amalie Prinzessin von Kurland 1653-1711	
546 =530	Moritz Wilhelm Herzog von Sachsen-Zeit 1664-1718	Gift 1689
547 =531	Maria Amalie Markgräfin von Brandenburg 1670-1739	
548 =532	George I King of Great Britain and Ireland, (Georg Ludwig) Kurfürst von Hannover 1660-1727	Gift 1682
549 =533	Sophie Dorothea Herzogin von Braunschweig und Lüneburg in Celle 1666-1682	
550 =534	Johann Friedrich Markgraf von Brandenburg-Ansbach 1654-1686	Gift 1681
551 =535	Eleonora Prinzessin von Sachsen-Eisenach 1662-1696	
272 =264	Wilhelm VIII. Landgraf von Hessen-Kassel 1682-1760	Gift 1717
273 =265	Dorothea Wilhelmine Prinzessin von Sachsen-Zeit 1691-1743	
274 =266	George II King of Great Britain and Ireland Kurfürst von Hannover 1683-1769	Gift 1705
275 =267	Caroline Markgräfin von Brandenburg-Ansbach 1683-1737	
136 =132	Friedrich II. Landgraf von Hessen-Kassel 1720-1785	Gift 1740
137 =133	Mary Princess of Great Britain and Ireland 1723-1772	
68	Friedrich Prinz von Hessen-Kassel, 1747-1837	Gift 1786

1104	Walrad Fürst von Nassau-Usingen 1635-1702	552	Wilhelm Heinrich Fürst von Nassau-Usingen 1684-1718	276	Karl Fürst von Nassau-Usingen 1712-1775	138	Karl Wilhelm Fürst von Nassau-Usingen 1735-1803	69	Karoline Prinzessin von Nassau-Usingen, 1762-1823
1105	Catherine Isabelle Françoise Marie de Croy, Comtesse de Roeux, ???-1686	553	Charlotte Amalie Prinzessin von Nassau-Dillenburg 1680-1738	277	Christiane Wilhelmine Prinzessin von Sachsen-Eisenach 1711-1740	139	Karoline Felizitas Gräfin von Leiningen-Dachsburg-Falkenburg in Heidesheim 1734-1810		
1106	Heinrich Fürst von Nassau-Dillenburg 1641-1701	554	Johann Wilhelm Herzog von Sachsen-Eisenach 1666-1729	278	Christian Karl Reinhard Graf von Leiningen-Dachsburg-Falkenburg in Heidesheim 1695-1766				
1107	Dorothea Elisabeth Herzogin von Schlesien-Liegnitz und Brieg, 1646-1691	555	Magdalene Sibylle Prinzessin von Sachsen-Weissenfels 1673-1726	279	Katharina Polyxena Gräfin zu Solms-Rödelheim und Assenheim 1702-1765				
1108 = 1070	Johann Georg Herzog von Sachsen-Eisenach 1636-1686	556	Johann Karl August Graf von Leiningen-Dachsburg-Falkenburg in Heidesheim 1662-1698						
1109 = 1071	Johannette Gräfin zu Sayn-Wittgenstein-Sayn 1626-1701	557	Johanna Magdalene Gräfin von Hanau-Lichtenberg 1660-1715						
1110	Johann Adolf I. Herzog von Sachsen-Weissenfels, 1649-1697	558	Ludwig Graf zu Solms-Rödelheim und Assenheim 1664-1716						
1111	Johanne Magdalene Prinzessin von Sachsen-Altenburg, 1656-1686	559	Charlotte Sibylle Grevinde Ahlefeldt 1672-1726						
1112	Georg Wilhelm Graf von Leiningen-Dachsburg-Falkenburg in Heidesheim, 1636-1672								
1113	Anna Elisabeth von Daun, Gräfin zu Falkenstein, 1636-1685								
1114	Johann Reinhard II. Graf von Hanau-Lichtenberg, 1628-1666								
1115	Anna Magdalene Pfalzgräfin am Rhein zu Bischoweiler, 1640-1693								
1116	Johann August Graf zu Solms-Rödelheim und Assenheim, 1623-1680								
1117	Eleonore Barbara Marie Gräfin Cratz von Scharffenstein, 1629-1680								
1118	Frederik Greve Ahlefeldt 1623-1686								
1119	Marie Elisabeth Gräfin von Leiningen-Dachsburg-Hartenburg, 1648-1724								

1120 =1072	Christian V Konge af Danmark og Norge 1646-1699	Christian V Konge af Danmark og Norge 1646-1699	Gift 1667
1121 =1073	Charlotte Amalie Landgräfin von Hessen-Kassel, 1650-1714	Charlotte Amalie Landgräfin von Hessen-Kassel, 1650-1714	
1122 =1074	Gustav Adolf Herzog von Mecklenburg-Güstrow, 1633-1695	Gustav Adolf Herzog von Mecklenburg-Güstrow, 1633-1695	Gift 1654
1123 =1075	Magdalene Sibylle Prinzessin von Schleswig-Holstein-Gottorp, 1631-1719	Magdalene Sibylle Prinzessin von Schleswig-Holstein-Gottorp, 1631-1719	
1124 =1076	Georg Albrecht Markgraf von Brandenburg-Kulmbach, 1619-1666	Georg Albrecht Markgraf von Brandenburg-Kulmbach, 1619-1666	Gift 1651
1125 =1077	Marie Elisabeth Prinzessin von Schleswig-Holstein-Sonderburg-Glücksburg, 1628-1664	Marie Elisabeth Prinzessin von Schleswig-Holstein-Sonderburg-Glücksburg, 1628-1664	
1126 =1078	Albrecht Friedrich Graf von Wolfstein, Freiherr zu Obersulzbürg, 1644-1693	Albrecht Friedrich Graf von Wolfstein, Freiherr zu Obersulzbürg, 1644-1693	Gift 1666
1127 =1079	Sophie Luise Gräfin zu Castell-Remlingen 1645-1717	Sophie Luise Gräfin zu Castell-Remlingen 1645-1717	
1128	August Herzog von Braunschweig und Lüneburg in Wolfenbüttel, 1579-1666	August Herzog von Braunschweig und Lüneburg in Wolfenbüttel, 1579-1666	Gift 1676
1129	Sophie Elisabeth Herzogin von Mecklenburg-Güstrow, 1613-1676	Sophie Elisabeth Herzogin von Mecklenburg-Güstrow, 1613-1676	
1130	Friedrich Landgraf von Hessen-Eschwege 1617-1655	Friedrich Landgraf von Hessen-Eschwege 1617-1655	Gift 1646
1131	Eleonore Pfalzgräfin am Rhein zu Zweibrücken-Kleeberg, 1626-1692	Eleonore Pfalzgräfin am Rhein zu Zweibrücken-Kleeberg, 1626-1692	
1132	Anton Ulrich Herzog von Braunschweig und Lüneburg in Wolfenbüttel, 1633-1714	Anton Ulrich Herzog von Braunschweig und Lüneburg in Wolfenbüttel, 1633-1714	Gift 1656
1133	Elisabeth Juliane Prinzessin von Schleswig-Holstein-Sonderburg-Norburg, 1634-1729	Elisabeth Juliane Prinzessin von Schleswig-Holstein-Sonderburg-Norburg, 1634-1729	
1134	Albrecht Ernst Fürst von Öttingen-Öttingen und Harburg, 1642-1683	Albrecht Ernst Fürst von Öttingen-Öttingen und Harburg, 1642-1683	Gift 1665
1135	Christine Friederike Herzogin von Württemberg, 1644-1674	Christine Friederike Herzogin von Württemberg, 1644-1674	
560 =536	Frederik IV Konge af Danmark og Norge 1671-1730	Frederik IV Konge af Danmark og Norge 1671-1730	Gift 1695
561 =537	Luise Herzogin von Mecklenburg-Güstrow 1667-1721	Luise Herzogin von Mecklenburg-Güstrow 1667-1721	
562 =538	Christian Heinrich Markgraf von Brandenburg-Kulmbach 1661-1708	Christian Heinrich Markgraf von Brandenburg-Kulmbach 1661-1708	Gift 1687
563 =539	Sophie Christiana Gräfin von Wolfstein, Frein zu Obersulzbürg 1667-1737	Sophie Christiana Gräfin von Wolfstein, Frein zu Obersulzbürg 1667-1737	
564	Ferdinand Albrecht I. Herzog von Braunschweig und Lüneburg in Bevern 1636-1687	Ferdinand Albrecht I. Herzog von Braunschweig und Lüneburg in Bevern 1636-1687	Gift 1667
565	Christine Landgräfin von Hessen-Eschwege 1649-1702	Christine Landgräfin von Hessen-Eschwege 1649-1702	
566	Ludwig Rudolf Herzog von Braunschweig und Lüneburg in Wolfenbüttel 1671-1735	Ludwig Rudolf Herzog von Braunschweig und Lüneburg in Wolfenbüttel 1671-1735	Gift 1690
567	Christine Luise Prinzessin von Öttingen-Öttingen und Harburg 1671-1747	Christine Luise Prinzessin von Öttingen-Öttingen und Harburg 1671-1747	
280 =268	Christian VI Konge af Danmark og Norge 1699-1746	Christian VI Konge af Danmark og Norge 1699-1746	Gift 1721
281 =269	Sophie Magdalene Markgräfin von Brandenburg-Kulmbach 1700-1770	Sophie Magdalene Markgräfin von Brandenburg-Kulmbach 1700-1770	
282	Ferdinand Albrecht II. Herzog von Braunschweig und Lüneburg in Wolfenbüttel 1680-1735	Ferdinand Albrecht II. Herzog von Braunschweig und Lüneburg in Wolfenbüttel 1680-1735	Gift 1712
283	Antoinette Amalie Herzogin von Braunschweig und Lüneburg in Wolfenbüttel 1696-1762	Antoinette Amalie Herzogin von Braunschweig und Lüneburg in Wolfenbüttel 1696-1762	
140 =134	Frederik V Konge af Danmark og Norge 1723-1766	Frederik V Konge af Danmark og Norge 1723-1766	Gift 1752
141	Juliane Marie Herzogin von Braunschweig und Lüneburg in Wolfenbüttel 1729-1796	Juliane Marie Herzogin von Braunschweig und Lüneburg in Wolfenbüttel 1729-1796	
70	Frederik Arveprins af Danmark, 1753-1805		Gift 1774

1136 =936	Adolf Friedrich I. Herzog von Mecklenburg-Schwerin, 1588-1659	Gift 1635
1137 =937	Marie Katharina Herzogin von Braunschweig und Lüneburg in Dannenberg, 1616-1665	
1138	Wilhelm Christoph Landgraf von Hessen-Homburg, 1625-1681	Gift 1650
1139	Sophie Eleonore Landgräfin von Hessen-Darmstadt, 1634-1663	
1140 =936	Adolf Friedrich I. Herzog von Mecklenburg-Schwerin, 1588-1659	Gift 1635
1141 =937	Marie Katharina Herzogin von Braunschweig und Lüneburg in Dannenberg, 1616-1665	
1142 =1074	Gustav Adolf Herzog von Mecklenburg-Güstrow, 1633-1695	Gift 1654
1143 =1075	Magdalene Sibylle Prinzessin von Schleswig-Holstein-Gottorp, 1631-1719	
1144	Ernst I. Herzog von Sachsen-Gotha 1601-1675	Gift 1636
1145	Elisabeth Sophie Prinzessin von Sachsen-Altenburg, 1619-1680	
1146	Josias II. Graf von Waldeck-Wildungen 1636-1669	Gift 1659
1147	Wilhelmine Gräfin von Nassau-Siegen 1625-1700	
1148	Albrecht Anton Fürst von Schwarzburg-Rudolstadt, 1641-1710	Gift 1665
1149	Emilie Juliane Gräfin zu Barby und Mühlhagen, 1637-1706	
1150 =932	Friedrich I. Herzog von Sachsen-Gotha-Altenburg, 1646-1691	Gift 1669
1151 =933	Magdalene Sibylle Prinzessin von Sachsen-Weissenfels, 1648-1681	
568	Friedrich I. Herzog von Mecklenburg-Grabow 1638-1688	Gift 1714
569	Christine Wilhelmine Landgräfin von Hessen-Homburg 1656-1722	
570 =468	Adolf Friedrich II. Herzog von Mecklenburg-Strelitz 1658-1708	Gift 1684
571	Marie Herzogin von Mecklenburg-Güstrow 1659-1701	
572	Johann Ernst Herzog von Sachsen-Coburg-Saalfeld 1658-1729	Gift 1690
573	Johanna Gräfin von Waldeck-Wildungen 1664-1699	
574	Ludwig Friedrich I. Fürst von Schwarzburg-Rudolstadt 1667-1718	Gift 1691
575	Anna Sophie Prinzessin von Sachsen-Gotha-Altenburg 1670-1728	
284	Christian Ludwig II. Herzog von Mecklenburg-Schwerin 1683-1756	Gift 1714
285	Karoline Herzogin von Mecklenburg-Strelitz 1694-1748	
286	Frans Josias Herzog von Sachsen-Coburg-Saalfeld 1697-1764	Gift 1723
287	Anna Sophie Prinzessin von Schwarzburg-Rudolstadt 1700-1780	
142	Ludwig Erbherzog von Mecklenburg-Schwerin 1725-1778	Gift 1755
143	Charlotte Prinzessin von Sachsen-Coburg-Saalfeld 1731-1810	
71	Sophie Herzogin von Mecklenburg-Schwerin, 1758-1794	

1152	Pierre de Poey de Barnadotte før 1620-ca. 1659	Gift 1639
1153	Margalide de Barraquer sen. 1623-ef. 1674	
1154	(ukendt) ... de la Barrere	Gift
1155	(ukendt)	
1156	(ukendt) ... de Laplace	Gift
1157	(ukendt)	
1158	(ukendt) ... de Labasseur	Gift
1159	(ukendt)	
1160	(ukendt) ... Saint-Jean	Gift
1161	(ukendt)	
1162	(ukendt)	Gift
1163	(ukendt)	
1164	(ukendt) ... Habas d'Arrens	Gift
1165	(ukendt)	
1166	Doumengué d'Entrechosses de Bun (Doumengué IV d'Abbadie), før 1625-ca. 1670	Gift ca. 1645
1167	Marie IV d'Abbadie før 1630-ca. 1686	
576	Jean de Poey de Bernadotte 1649-1698	Gift 1674
577	Marie de la Barrere ca. 1650-før 1705	
578	Jacques de Laplace ????-????	Gift
579	Françoise de Labasseur ????-????	
580	Bernard Saint-Jean ca. 1638-1724	Gift
581	(ukendt)	
582	Doumengué Habas d'Arrens ca. 1651-før 1698	Gift 1671
583	Marie d'Abbadie 1657-1707	
288	Jean Bernadotte 1683-1760	Gift 1707
289	Marie Jeanne de Laplace dite de Pucheu 1686-1773	
290	Jean Saint-Jean ca. 1692-1762	Gift 1719
291	Marie d'Abbadie de Sireix 1694-1752	
144	Henri Bernadotte 1711-1780	Gift 1754
145	Jeanne Saint-Jean 1728-1780	
72	Carl XIV Johan Konung av Sverige och Norge, 1763-1844	
	Oscar I Konung av Sverige, 1799-1859 (faderens forslægt)	
		Gift 1798

1168	Antoine Clary	584	Jacques Clary 1673-1696	292	Joseph Clary 1693-1748	146	François Clary 1725-1794	73	Désirée Clary, 1777-1860
1169	Marguerite Canolle	585	Catherine Barosse 1673-1757	293	Françoise Amauric 1705-1776	147	Françoise Rose Somis 1737-1815		
1170	Angelin Barosse	586	François Amauric 1664-1736	294	Joseph Ignace Somis 1686-1750				
1171	Jeanne Pelissier	587	Jeanne Bouisson 1674-1753	295	Catherine Rose Soucheiron 1716-1776				
1172	David Amauric	588	Jean Louis Somis 1655-1728						
1173	Madeleine Chabrande	589	Françoise Bouchard 1666-1738						
1174	Maurice Bouisson	590	François Soucheiron 1673-1738						
1175	Gabrielle Bouquette	591	Anna Gautier 1683-1754						
1176	François Somis								
1177	Françoise ...								
1178	Antoine Christophe Bouchard ca. 1632-1676								
1179	Catherine Martel								
1180	Louis Soucheiron								
1181	Claire Tolode								
1182	César Gautier								
1183	Thérèse Amauric								

1184	Jean François de Beauharnais før 1636-ef. 1713	592	Claude de Beauharnais 1674-1738	296	François Comte de Beauharnais 1714-1800	148	Alexandre Vicomte de Beauharnais 1760-1794	74	Eugène de Beauharnais Herzog von Leuchtenberg, 1781-1824
1185	Marguerite Françoise Pyvart de Chastullé ???-1713	593	Renée Hardouineau de Laudanière 1693-1766	297	Henriette Pyvart de Chastullé 1722-1767	149	Joséphine de Tascher de la Pagerie 1763-1814		
1186	Pierre Hardouineau de Laudanière ???-ef. 1713	594	François Pyvart de Chastullé 1695-1758	298	Joseph de Tascher de la Pagerie 1735-1790				
1187	Renée le Pays de Bourjolly 1644-1744	595	Jeanne Hardouineau de Laudanière 1699-1777	299	Rose Claire des Vergers de Sannois 1736-1807				
1188	Jacques Pyvart de Chastullé ???-???	596	Gaspard Joseph de Tascher de la Pagerie 1705-1767						
1189	Madeleine de Beausnesne ???-ef. 1702	597	Marie Boureau de la Chevallerie 1709-1787						
1190 =1186	Pierre Hardouineau de Laudanière ???-ef. 1713	598	Joseph des Vergers de Sannois 1705-1767						
1191 =1187	Renée le Pays de Bourjolly 1644-1744	599	Marie Catherine Brown 1708-1785						
1192	Gaspard de Tascher de la Pagerie 1671-1750								
1193	Edmée Henriette Madeleine du Plessis de Savonnières, ???-???								
1194	François Boureau de la Chevallerie 1680-???								
1195	Marie Thérèse de Jaham des Prés 1686-1730								
1196	Joseph des Vergers de Sablons ca. 1670-???								
1197	Elisabet le Maigne du Plat ca. 1670-1706								
1198	Anthony Brown ???-???								
1199	Catherine des Vergers de Sannois ca. 1684-???								
	Gift 1664		Gift 1713		Gift 1751		Gift 1779		Gift 1806
	Gift 1690		Gift 1718		Gift 1761				
	Gift 1686		Gift 1718		Gift 1734				
	Gift 1690		Gift 1729						
	Gift 1690								
	Gift 1690								
	Gift 1707								
	Gift								
	Gift 1705								

1200	Christian II. Pfalzgraf am Rhein zu Bischweiler und Birkenfeld, 1637-1717				
1201	Katharina Agathe Gräfin von Rappoltstein 1648-1683				
1202	Ludwig Kraft Graf von Nassau-Saarbrücken 1663-1713				
1203	Philippine Henriette Gräfin von Hohenlohe-Langenburg, 1679-1751				
1204	Theodor Eustach Pfalzgraf am Rhein zu Sulzbach, 1659-1733				
1205	Eleonore Landgräfin von Hessen-Rheinfels-Rotenburg, 1675-1730				
1206	Karl III. Kurfürst von der Pfalz 1661-1742				
1207	Luise Charlotte Prinzessin Radziwill 1667-1695				
1208	Ernst Ludwig Landgraf von Hessen-Darmstadt 1667-1739				
1209	Dorothea Charlotte Markgräfin von Brandenburg-Ansbach, 1661-1705				
1210	Johann Reinhard III. Graf von Hanau-Lichtenberg, 1665-1736				
1211	Dorothea Friederike Markgräfin von Brandenburg-Ansbach, 1676-1731				
1212	Johann Karl August Graf von Leiningen-Dachsburg-Falkenburg, 1662-1698			=556	
1213	Johanna Magdalene Gräfin von Hanau-Lichtenberg, 1660-1715			=557	
1214	Ludwig Graf zu Solms-Rödelheim und Assenheim, 1664-1716			=558	
1215	Charlotte Sibylle Grevinde Ahlefeldt 1672-1726			=559	
600	Christian III. Pfalzgraf am Rhein zu Zweibrücken und Birkenfeld 1674-1735				
601	Karoline Gräfin von Nassau-Saarbrücken 1704-1774				
602	Joseph Karl Pfalzgraf am Rhein zu Sulzbach 1694-1729				
603	Elisabeth Auguste Prinzessin von der Pfalz 1693-1728				
604	Ludwig VIII. Landgraf von Hessen-Darmstadt 1691-1768				
605	Charlotte Gräfin von Hanau-Lichtenberg 1700-1726				
606	Christian Karl Reinhard Graf von Leiningen-Dachsburg-Falkenburg in Heidesheim 1695-1765			=278	
607	Katharina Polyxena Gräfin zu Solms-Rödelheim und Assenheim 1702-1765			=279	
300	Friedrich Michael Pfalzgraf am Rhein zu Zweibrücken und Birkenfeld 1724-1767				
301	Maria Franziska Pfalzgräfin am Rhein zu Sulzbach 1724-1794				
					Gift 1746
302	Georg Wilhelm Prinz von Hessen-Darmstadt 1722-1782				
303	Luise Gräfin von Leiningen-Dachsburg-Falkenburg in Heidesheim 1729-1818				
					Gift 1748
150	Maximilian I. König von Bayern 1756-1825				
151	Auguste Prinzessin von Hessen-Darmstadt 1765-1796				
					Gift 1785
75					Auguste Prinzessin von Bayern, 1788-1851

1216 =740	Heinrich Kasimir II. Fürst von Nassau-Dietz 1657-1696	Gift 1683
1217 =741	Henriette Amalie Prinzessin von Anhalt-Dessau, 1666-1726	
1218 =528	Karl Landgraf von Hessen-Kassel 1654-1730	Gift 1673
1219 =529	Marie Amalie Prinzessin von Kurland 1653-1711	
1220 =532	George I King of Great Britain and Ireland, Kurfürst von Hannover, 1660-1727	Gift 1682
1221 =533	Sophie Dorothea Herzogin von Braunschweig und Lüneburg in Celle, 1666-1726	
1222 =534	Johann Friedrich Markgraf von Brandenburg- Ansbach, 1654-1686	Gift 1681
1223 =535	Eleonora Prinzessin von Sachsen-Eisenach 1662-1696	
1224	Friedrich III. Kurfürst von Brandenburg, König von Preussen, 1657-1713	Gift 1684
1225	Sophie Charlotte Prinzessin von Hannover 1668-1705	
1226 =532	George I King of Great Britain and Ireland, Kurfürst von Hannover, 1660-1727	Gift 1682
1227 =533	Sophie Dorothea Herzogin von Braunschweig und Lüneburg in Celle, 1666-1726	
1228 =564	Ferdinand Albrecht I. Herzog von Braun- schweig und Lüneburg in Bevern, 1636-1687	Gift 1667
1229 =565	Christine Landgräfin von Hessen-Eschwege 1649-1702	
1230 =566	Ludwig Rudolf Herzog von Braunschweig und Lüneburg in Wolfenbüttel, 1671-1735	Gift 1690
1231 =567	Christine Luise Prinzessin von Öttingen- Öttingen und Harburg, 1671-1747	
608 =370	Johann Wilhelm Friso Fürst von Nassau-Sietz, Prince d'Orange 1687-1711	Gift 1709
609 =371	Marie Luise Landgräfin von Hessen-Kassel 1688-1765	
610 =266	George II King of Great Britain and Ireland, Kurfürst von Hannover 1683-1769	Gift 1705
611 =267	Caroline Markgräfin von Brandenburg-Ansbach 1683-1737	
612	Friedrich Wilhelm I. König von Preussen 1688-1740	Gift 1706
613	Sophie Dorothea Herzogin von Braunschweig und Lüneburg 1687-1757	
614 =282	Ferdinand Albrecht II. Herzog von Braunschweig und Lüneburg in Wolfenbüttel 1680-1735	Gift 1712
615 =283	Antoinette Amalie Herzogin von Braunschweig und Lüneburg in Wolfenbüttel 1696-1762	
304	Wilhelm IV. Graf von Nassau-Dietz, Prince d'Orange 1711-1751	Gift 1734
305	Anne Princess of Great Britain and Ireland 1709-1759	
306	August Wilhelm Prinz von Preussen 1722-1758	Gift 1742
307	Luise Amalie Herzogin von Braunschweig und Lüneburg in Wolfen- büttel 1722-1780	
152	Wilhelm V. Fürst von Nassau-Dietz Prince d'Orange 1748-1806	Gift 1767
153	Wilhelmine Prinzessin von Preussen 1751-1820	
76	Willem I. Konink van Nederlanden, Grossherzog von Luxemburg, 1772-1848	Gift 1791

38

Frederik Prins van Nederlanden, 1797-1881 (faderens forslægt)

1232 =1224	Friedrich III. Kurfürst von Brandenburg, König von Preussen, 1657-1713	616 =612	Friedrich Wilhelm I. König von Preussen 1688-1740	308 =306	August Wilhelm Prinz von Preussen 1722-1758	154	Friedrich Wilhelm II. König von Preussen 1744-1797	77	Wilhelmine Prinzessin von Preussen, 1774-1837
1233 =1225	Sophie Charlotte Prinzessin von Hannover 1668-1705	617 =613	Sophie Dorothea Herzogin von Braunschweig und Lüneburg 1687-1757	309 =307	Luise Amalie Herzogin von Braunschweig und Lüneburg in Wolfen- büttel 1722-1780	155	Friederike Prinzessin von Hessen-Darmstadt 1751-1805		
1234 =532	George I King of Great Britain and Ireland, Kurfürst von Hannover, 1660-1727	618 =282	Ferdinand Albrecht II. Herzog von Braunschweig und Lüneburg in Wolfenbüttel 1680-1735						
1235 =533	Sophie Dorothea Herzogin von Braunschweig und Lüneburg in Celle, 1666-1726	619 =283	Antoinette Amalie Herzogin von Braunschweig und Lüneburg in Wolfenbüttel 1696-1762						
1236 =564	Ferdinand Albrecht I. Herzog von Braun- schweig und Lüneburg in Bevern, 1636-1687	620 =604	Ludwig VIII. Landgraf von Hessen-Darmstadt 1691-1768						
1237 =565	Christine Landgräfin von Hessen-Eschwege 1649-1702	621 =605	Charlotte Gräfin von Hanau- Lichtenberg 1700-1726						
1238 =566	Ludwig Rudolf Herzog von Braunschweig und Lüneburg in Wolfenbüttel, 1671-1735	622 =600	Christian III. Pfalzgraf am Rhein zu Zweibrücken und Birkenfeld 1674-1735						
1239 =567	Christine Luise Prinzessin von Öttingen- Öttingen und Harburg, 1671-1747	623 =601	Karoline Gräfin von Nassau- Saarbrücken 1704-1774						
1240 =1208	Ernst Ludwig Landgraf von Hessen-Darmstadt 1667-1739								
1241 =1209	Dorothea Charlotte Markgräfin von Brandenburg-Ansbach, 1661-1705								
1242 =1210	Johann Reinhard III. Graf von Hanau- Lichtenberg, 1665-1736								
1243 =1211	Dorothea Friederike Markgräfin von Brandenburg-Ansbach, 1676-1731								
1244 =1200	Christian II. Pfalzgraf am Rhein zu Bischweiler und Birkenfeld, 1637-1717								
1245 =1201	Katharina Agathe Gräfin von Rappoltstein 1648-1683								
1246 =1202	Ludwig Kraft Graf von Nassau-Saarbrücken 1663-1713								
1247 =1203	Philippine Henriette Gräfin von Hohenlohe- Langenburg, 1679-1751								
	Gift 1684		Gift 1706		Gift 1742		Gift 1741		
	Gift 1682		Gift 1712		Gift 1719		Gift 1769		

1248 =1224	Friedrich III. Kurfürst von Brandenburg, König von Preussen, 1657-1713 Sophie Charlotte Prinzessin von Hannover 1668-1705	1249 =1225	George I King of Great Britain and Ireland, Kurfürst von Hannover, 1660-1727	1250 =532	Sophie, Dorothea Herzogin von Braunschweig und Lüneburg in Celle, 1666-1726	1251 =533	Ferdinand Albrecht I. Herzog von Braunschweig und Lüneburg in Bavern, 1636-1687	1252 =564	Christine Landgräfin von Hessen-Eschwege 1649-1702	1253 =565	Ludwig Rudolf Herzog von Braunschweig und Lüneburg in Wolfenbüttel, 1671-1735	1254 =566	Christine Luise Prinzessin von Öttingen-Öttingen und Harburg, 1671-1747	1255 =567	Ernst Ludwig Landgraf von Hessen-Darmstadt 1667-1739	1256 =1208	Dorothea Charlotte Markgräfin von Brandenburg-Ansbach, 1661-1705	1257 =1209	Johann Reinhard III. Graf von Hanau-Lichtenberg, 1665-1736	1258 =1210	Dorothea Friederike Markgräfin von Brandenburg-Ansbach, 1676-1731	1259 =1211	Christian II. Pfalzgraf am Rhein zu Bischweiler und Birkenfeld, 1637-1717	1260 =1200	Katharina Agathe Gräfin von Rappolstein 1648-1683	1261 =1201	Ludwig Kraft Graf von Nassau-Saarbrücken 1663-1713	1262 =1202	Philippine Henriette Gräfin von Hohenlohe-Langenburg, 1679-1751	1263 =1203
624 =612	Friedrich Wilhelm I. König von Preussen 1688-1740	625 =613	Sophie Dorothea Herzogin von Braunschweig und Lüneburg 1687-1757	626 =282	Ferdinand Albrecht II. Herzog von Braunschweig und Lüneburg in Wolfenbüttel 1680-1735	627 =283	Antoinette Amalie Herzogin von Braunschweig und Lüneburg in Wolfenbüttel 1696-1762	628 =604	Ludwig VIII. Landgraf von Hessen-Darmstadt 1691-1768	629 =605	Charlotte Gräfin von Hanau-Lichtenberg 1700-1726	630 =600	Christian III. Pfalzgraf am Rhein zu Zweibrücken und Birkenfeld 1674-1735	631 =601	Karoline Gräfin von Nassau-Saarbrücken 1704-1774															
Gifft 1706		Gifft 1712		Gifft 1717		Gifft 1719																								
312 =306	August Wilhelm Prinz von Preussen 1722-1758	313 =307	Luise Amalie Herzogin von Braunschweig und Lüneburg in Wolfenbüttel 1722-1780	314 =310	Ludwig IX. Landgraf von Hessen-Darmstadt 1719-1790	315 =311	Karoline Pfalzgräfin am Rhein zu Zweibrücken und Birkenfeld 1721-1774																							
Gifft 1742		Gifft 1741																												
156 =154	Friedrich Wilhelm II. König von Preussen 1744-1797	157 =155	Friederike Prinzessin von Hessen-Darmstadt 1751-1805	Gifft 1769																										
78	Friedrich Wilhelm III. König von Preussen, 1770-1840															Gifft 1793														

39

Luise Prinzessin von Preussen, 1808-1870 (faderens forslægt)

1264 =936	Adolf Friedrich I. Herzog von Mecklenburg-Schwerin, 1588-1659	Gift 1635
1265 =937	Marie Katharina Herzogin von Braunschweig und Lüneburg in Dainenberg, 1616-1665	
1266 =938	Christian Wilhelm Fürst von Schwarzburg-Sondershausen, 1647-1721	Gift 1673
1267 =939	Antonie Sibylle Gräfin zu Barby und Mühlingen, 1641-1684	
1268 =940	Ernst I. Herzog von Sachsen-Hildburghausen 1655-1715	Gift 1680
1269 =941	Sophie Prinzessin von Waldeck-Eisenberg 1662-1702	
1270 =942	Georg Ludwig I. Graf von Erbach-Erbach 1643-1693	Gift 1664
1271 =943	Amalie Katharina Gräfin von Waldeck-Eisenberg, 1640-1697	
1272 =1208	Ernst Ludwig Landgraf von Hessen-Darmstadt 1667-1739	Gift 1687
1273 =1209	Dorothea Charlotte Markgräfin von Brandenburg-Ansbach, 1661-1705	
1274 =1210	Johann Reinhard III. Graf von Hanau-Lichtenberg, 1665-1736	Gift 1699
1275 =1211	Dorothea Friederike Markgräfin von Brandenburg-Ansbach, 1676-1731	
1276 =556	Johann Karl August Graf von Leiningen-Dachsburg-Falkenburg, 1662-1698	Gift 1685
1277 =557	Johanna Magdalene Gräfin von Hanau-Lichtenberg, 1660-1715	
1278 =558	Ludwig Graf zu Solms-Rödelheim und Assenheim, 1664-1716	Gift 1696
1279 =559	Charlotte Sibylle Grevinde Ahlefeldt 1672-1726	
632 =468	Adolf Friedrich II. Herzog von Mecklenburg-Strelitz 1658-1708	Gift 1705
633 =469	Emilie Prinzessin von Schwarzburg-Sondershausen 1681-1751	
634 =470	Ernst Friedrich I. Herzog von Sachsen-Hildburghausen 1681-1724	Gift 1704
635 =471	Sophie Albertine Gräfin von Erbach-Erbach 1683-1742	
636 =604	Ludwig VIII. Landgraf von Hessen-Darmstadt 1691-1768	Gift 1717
637 =605	Charlotte Gräfin von Hanau-Lichtenberg 1700-1726	
638 =278	Christian Karl Reinhard Graf von Leiningen-Dachsburg-Falkenburg in Heidesheim 1695-1765	Gift 1726
639 =279	Katharina Polyxena Gräfin zu Solms-Rödelheim und Assenheim 1702-1765	
316 =234	Karl Prinz von Mecklenburg-Strelitz 1708-1752	Gift 1735
317 =235	Elisabeth Albertine Prinzessin von Sachsen-Hildburghausen 1713-1761	
318 =302	Georg Wilhelm Prinz von Hessen-Darmstadt 1723-1782	Gift 1748
319 =303	Luise Gräfin von Leiningen-Dachsburg-Falkenburg in Heidesheim 1729-1818	
158	Karl II. Grossherzog von Mecklenburg-Strelitz 1741-1816	Gift 1768
159	Friederike Prinzessin von Hessen-Darmstadt 1752-1782	
79	Luise Prinzessin von Mecklenburg-Strelitz, 1776-1810	

1280 =568	Friedrich I. Herzog von Mecklenburg-Grabow 1638-1688	1281 =569	Christine Wilhelmine Landgräfin von Hessen-Homburg, 1656-1722	1282 =570	Adolf Friedrich II. Herzog von Mecklenburg-Strelitz, 1658-1708	1283 =571	Marie Herzogin von Mecklenburg-Güstrow 1659-1701	1284 =572	Johann Ernst Herzog von Sachsen-Coburg-Saalfeld, 1658-1729	1285 =573	Johanna Gräfin von Waldeck-Wildungen 1664-1699	1286 =574	Ludwig Friedrich I. Fürst von Schwarzburg-Rudolstadt, 1667-1718	1287 =575	Anna Sophie Prinzessin von Sachsen-Gotha-Altenburg, 1670-1728	1288 =932	Friedrich I. Herzog von Sachsen-Gotha-Altenburg, 1646-1691	1289 =933	Magdalene Sibylle Prinzessin von Sachsen-Weissenfels, 1648-1681	1290 =934	Karl Wilhelm Fürst von Anhalt-Zerbst 1652-1718	1291 =935	Sophie Prinzessin von Sachsen-Weissenfels 1654-1724	1292	Heinrich XI. Graf Reuss zu Schleiz 1669-1726	1293	Johanne Dorothea Gräfin von Tattenbach-Geilsdorf, 1675-1714	1294	Eucharis Kasimir Graf von Löwenstein-Wertheim-Virneburg, 1668-1698	1295	Juliane Dorothea Gräfin zu Limpurg-Schmiedefeld und Gaidorf, 1677-1734			
	Gift 1714		Gift 1684		Gift 1690		Gift 1691		Gift 1669		Gift 1676		Gift 1692		Gift 1693																			
640 =284	Christian Ludwig II. Herzog von Mecklenburg-Schwerin 1683-1756	641 =285	Karoline Herzogin von Mecklenburg-Strelitz 1694-1748	642 =286	Franz Josias Herzog von Sachsen-Coburg-Saalfeld 1697-1764	643 =287	Anna Sophie Prinzessin von Schwarzburg-Rudolstadt 1700-1780	644 =466	Friedrich II. Herzog von Sachsen-Gotha-Altenburg 1676-1732	645 =467	Magdalene Auguste Prinzessin von Anhalt-Zerbst 1679-1740	646	Heinrich I. Graf Reuss zu Schleiz 1695-1744	647	Juliane Dorothea Luise Gräfin von Löwenstein-Wertheim-Virneburg 1694-1734																			
	Gift 1714		Gift 1723		Gift 1696		Gift 1721																											
320 =142	Ludwig Erbherzog von Mecklenburg-Schwerin 1725-1778	321 =143	Charlotte Prinzessin von Sachsen-Coburg-Saalfeld 1731-1810	322	Johann August Herzog von Sachsen-Altenburg 1704-1767	323	Luise Gräfin Reuss zu Schleiz 1726-1773																											
			Gift 1755		Gift 1752																													
160	Friedrich Franz I. Grossherzog von Mecklenburg-Schwerin 1756-1837	161	Luise Prinzessin von Sachsen-Gotha-Altenburg 1756-1808																															
			Gift 1775																															
80	Friedrich Erbgrossherzog von Mecklenburg-Schwerin, 1778-1819																																	
40	Paul Friedrich Grossherzog von Mecklenburg-Schwerin, 1800-1842 (faderens forslægt)																																	

1296 =704	Friedrich IV. Herzog von Schleswig-Holstein-Gottorp, 1671-1702	Gift 1698
1297 =705	Hedvig Sophie Prinsesse av Sverige 1681-1708	
1298 =706	Peter I. Czar af Rusland 1672-1725	Gift 1712
1299 =707	Katharina I. Czarina af Rusland 1684-1727	
1300 =708	Johann Ludwig Prinz von Anhalt-Zerbst 1656-1704	Gift 1687
1301 =709	Christiane Eleonora von Zeutsch 1666-1699	
1302 =710	Christian August Prinz von Schleswig-Holstein-Gottorp, 1673-1726	Gift 1704
1303 =711	Albertine Markgräfin von Baden-Durlach 1682-1755	
1304 =712	Friedrich Karl Herzog von Württemberg 1652-1698	Gift 1682
1305 =713	Eleonora Juliane Markgräfin von Brandenburg-Ansbach, 1663-1724	
1306 =714	Anselm Franz Fürst von Thurn und Taxis. Graf von Valsassina, 1681-1739	Gift 1703
1307 =715	Maria Prinzessin von Lobkowitz 1683-1750	
1308 =716	Philipp Markgraf von Brandenburg-Schwedt 1669-1711	Gift 1699
1309 =717	Johanna Charlotte Prinzessin von Anhalt-Zerbst, 1682-1750	
1310 =612	Friedrich Wilhelm I. König von Preussen 1688-1740	Gift 1706
1311 =613	Sophie Dorothea Herzogin von Braunschweig und Lüneburg, 1687-1757	
648 =352	Karl Friedrich Herzog von Schleswig-Holstein-Gottorp 1700-1739	Gift 1725
649 =353	Anna Storfyrstinde af Rusland 1708-1728	
650 =354	Christian August Fürst von Anhalt-Zerbst 1690-1747	Gift 1727
651 =355	Johanna Elisabeth Prinzessin von Schleswig-Holstein- Gottorp 1712-1760	
652 =356	Karl I. Alexander Herzog von Württemberg 1684-1737	Gift 1727
653 =357	Marie Auguste Prinzessin von Thurn und Taxis, Gräfin von Valsassina 1706-1756	
654 =358	Friedrich Wilhelm Markgraf von Brandenburg-Schwedt 1700-1771	Gift 1734
655 =359	Sophie Prinzessin von Preussen 1719-1765	
324 =176	Peter III. Czar af Rusland 1728-1762	Gift 1745
325 =177	Katharina II. Czarina af Rusland 1729-1796	
326 =178	Friedrich II. Herzog von Württemberg 1732-1797	Gift 1753
327 =179	Friederike Markgräfin von Brandenburg-Schwedt 1736-1798	
162 =88	Paul I. Czar af Rusland 1754-1801	Gift 1776
163 =89	Sophie Prinzessin von Württemberg 1759-1828	
81	Helena Storfyrstinde af Rusland, 1784-1803	

1312 =1224	Friedrich III. Kurfürst von Brandenburg, König von Preussen, 1657-1713 Sophie Charlotte Prinzessin von Hannover 1668-1705	Gift 1684
1313 =1225	George I King of Great Britain and Ireland, Kurfürst von Hannover, 1660-1727	Gift 1682
1314 =532	Sophie Dorothea Herzogin von Braunschweig und Lüneburg in Celle, 1666-1726	Gift 1667
1315 =533	Ferdinand Albrecht I. Herzog von Braun- schweig und Lüneburg in Bavern, 1636-1687	Gift 1667
1316 =564	Christine Landgräfin von Hessen-Eschwege 1649-1702	Gift 1690
1317 =565	Ludwig Rudolf Herzog von Braunschweig und Lüneburg in Wolfenbüttel, 1671-1735	Gift 1687
1318 =566	Christine Luise Prinzessin von Öttingen- Öttingen und Harburg, 1671-1747	Gift 1699
1319 =567	Ernst Ludwig Landgraf von Hessen-Darmstadt 1667-1739	Gift 1687
1320 =1208	Dorothea Charlotte Markgräfin von Brandenburg-Ansbach, 1661-1705	Gift 1687
1321 =1209	Johann Reinhard III. Graf von Hanau- Lichtenberg, 1665-1736	Gift 1699
1322 =1210	Dorothea Friederike Markgräfin von Brandenburg-Ansbach, 1676-1731	Gift 1699
1323 =1211	Christian II. Pfalzgraf am Rhein zu Bischweiler und Birkenfeld, 1637-1717	Gift 1667
1324 =1200	Katharina Agathe Gräfin von Rappolstein 1648-1683	Gift 1667
1325 =1201	Ludwig Kraft Graf von Nassau-Saarbrücken 1663-1713	Gift 1699
1326 =1202	Philippine Henriette Gräfin von Hohenlohe- Langenburg, 1679-1751	Gift 1699
1327 =1203		
656 =612	Friedrich Wilhelm I. König von Preussen 1688-1740	Gift 1706
657 =613	Sophie Dorothea Herzogin von Braunschweig und Lüneburg 1687-1757	Gift 1712
658 =282	Ferdinand Albrecht II. Herzog von Braunschweig und Lüneburg in Wolfenbüttel 1680-1735	Gift 1712
659 =283	Antoinette Amalie Herzogin von Braunschweig und Lüneburg in Wolfenbüttel 1696-1762	Gift 1712
660 =604	Ludwig VIII. Landgraf von Hessen-Darmstadt 1691-1768	Gift 1717
661 =605	Charlotte Gräfin von Hanau- Lichtenberg 1700-1726	Gift 1717
662 =600	Christian III. Pfalzgraf am Rhein zu Zweibrücken und Birkenfeld 1674-1735	Gift 1719
663 =601	Karoline Gräfin von Nassau- Saarbrücken 1704-1774	Gift 1719
328 =306	August Wilhelm Prinz von Preussen 1722-1758	Gift 1742
329 =307	Luise Amalie Herzogin von Braunschweig und Lüneburg in Wolfen- büttel 1722-1780	Gift 1742
330 =310	Ludwig IX. Landgraf von Hessen-Darmstadt 1719-1790	Gift 1741
331 =311	Karoline Pfalzgräfin am Rhein zu Zweibrücken und Birkenfeld 1721-1774	Gift 1741
164 =154	Friedrich Wilhelm II. König von Preussen 1744-1797	Gift 1769
165 =155	Friederike Prinzessin von Hessen-Darmstadt 1751-1805	Gift 1769
82 =78	Friedrich Wilhelm III. König von Preussen, 1770-1840	Gift 1793

1328 =936	Adolf Friedrich I. Herzog von Mecklenburg-Schwerin, 1588-1659	Gift 1635
1329 =937	Marie Katharina Herzogin von Braunschweig und Lüneburg in Dannenberg, 1616-1665	
1330 =938	Christian Wilhelm Fürst von Schwarzburg-Sondershausen, 1647-1721	Gift 1673
1331 =939	Antonie Sibylle Gräfin zu Barby und Mühlhagen, 1641-1684	
1332 =940	Ernst I. Herzog von Sachsen-Hildburghausen 1655-1715	Gift 1680
1333 =941	Sophie Prinzessin von Waldeck-Eisenberg 1662-1702	
1334 =942	Georg Ludwig I. Graf von Erbach-Erbach 1643-1693	Gift 1664
1335 =943	Amalie Katharina Gräfin von Waldeck-Eisenberg, 1640-1697	
1336 =1208	Ernst Ludwig Landgraf von Hessen-Darmstadt 1667-1739	Gift 1687
1337 =1209	Dorothea Charlotte Markgräfin von Brandenburg-Ansbach, 1661-1705	
1338 =1210	Johann Reinhard III. Graf von Hanau-Lichtenberg, 1665-1736	Gift 1699
1339 =1211	Dorothea Friederike Markgräfin von Brandenburg-Ansbach, 1676-1731	
1340 =556	Johann Karl August Graf von Leiningen-Dachsburg-Falkenburg, 1662-1698	Gift 1685
1341 =557	Johanna Magdalene Gräfin von Hanau-Lichtenberg, 1660-1715	
1342 =558	Ludwig Graf zu Solms-Rödelheim und Assenheim, 1664-1716	Gift 1696
1343 =559	Charlotte Sibylle Grevinde Ahlefeldt 1672-1726	
664 =468	Adolf Friedrich II. Herzog von Mecklenburg-Strelitz 1658-1708	Gift 1705
665 =469	Emilie Prinzessin von Schwarzburg-Sondershausen 1681-1751	
666 =470	Ernst Friedrich I. Herzog von Sachsen-Hildburghausen 1681-1724	Gift 1704
667 =471	Sophie Albertine Gräfin von Erbach-Erbach 1683-1742	
668 =604	Ludwig VIII. Landgraf von Hessen-Darmstadt 1691-1768	Gift 1717
669 =605	Charlotte Gräfin von Hanau-Lichtenberg 1700-1726	
670 =278	Christian Karl Reinhard Graf von Leiningen-Dachsburg-Falkenburg in Heidesheim 1695-1765	Gift 1726
671 =279	Katharina Polyxena Gräfin zu Solms-Rödelheim und Assenheim 1702-1765	
332 =234	Karl Prinz von Mecklenburg-Strelitz 1708-1752	Gift 1735
333 =235	Elisabeth Albertine Prinzessin von Sachsen-Hildburghausen 1713-1761	
334 =302	Georg Wilhelm Prinz von Hessen-Darmstadt 1723-1782	Gift 1748
335 =303	Luise Gräfin von Leiningen-Dachsburg-Falkenburg in Heidesheim 1729-1818	
166 =158	Karl II. Grossherzog von Mecklenburg-Strelitz 1741-1816	Gift 1768
167 =159	Friederike Prinzessin von Hessen-Darmstadt 1752-1782	
83 =79	Luise Prinzessin von Mecklenburg-Strelitz, 1776-1810	

1344	Heinrich III. Reuss zu Gera 1603-1640	Gift 1637
1345	Elisabeth Juliane Gräfin von Salm, Wild- und Rheingraf zu Neuville, 1602-1653	
1346	Rudolf Graf von Sinzendorf 1636-1677	Gift 1656
1347	Eva Susanne Gräfin von Zinzendorf und Pottendorf, 1636-1709	
1348	Johann von Promnitz zu Dittersbach ca. 1630-eft. 1661	Gift før 1660
1349	Eleonore von Schertz før 1644-eft. 1661	
1350	Wolf Albrecht Freiherr von Saurma zu der Jeltsch, 1600-1664	Gift 1645
1351	Johanna Maria von Prittwitz und Gaffron 1624-1683	
1352	Hermann Hans Graf von Wartensleben 1616-1684	Gift
1353	Margrethe Elisabeth von Haxthausen	
1354	Adolph von May ???-1663	Gift 1652
1355	Katharina Ermgard Adriane von Münchhausen	
1356	Frederick Rijksbaron Huyssen van Kattendijke, 1636-1679	Gift 1664
1357	Johanna Thibaut van Aechtekerke ???-1669	
1358	Johann Hieronymus Rijksbaron Huyssen van Vossemeer	Gift
1359	Cornelia van der Nisse	
672	Heinrich I. Graf Reuss zu Schleiz 1639-1692	Gift 1680
673	Anna Elisabeth Gräfin von Sinzendorf 1659-1683	
674	Hans Christoph Freiherr von Promnitz zu Dittersbach 1661-1689	Gift 1687
675	Elisabeth Freiin von Saurma zu der Jeltsch 1663-1708	
676	Alexander Hermann Graf von Wartensleben 1650-1734	Gift 1676
677	Sophie Dorothea von May 1655-1684	
678	Hendrik Riksbaron Huyssen van Kattendijke 1667-1708	Gift 1689
679	Maria Susanne Riksbarones Huyssen van Vossemeer 1659-1730	
336	Heinrich XXIV. Graf Reuss zu Köstritz 1681-1748	Gift 1704
337	Eleonore Freiin von Promnitz zu Dittersbach 1688-1776	
338	Karl Graf von Wartensleben und Flodroff 1680-1751	Gift 1706
339	Johanetta Margarethe Riksbarones Huyssen van Kattendijke 1691-1724	
168	Heinrich IX. Graf Reuss zu Köstritz 1711-1780	Gift 1743
169	Amalie Gräfin von Wartensleben und Flodroff 1715-1787	
84	Heinrich XLIV. Prinz Reuss zu Köstritz, 1753-1832 Gift 1783	

1360	Johann Philipp von Geuder genannt Rabensteiner, 1597-1650	Gift 1619
1361	Isabella Jacobaa Schott von Schottenstein 1602-1648	
1362	Heinrich Julius von Wiedersheim ????-????	Gift
1363	(ukendt)	
1364	Caspar von Lethmate ca. 1606-1678	Gift
1365	Johanna Gerbrecht von Baumgarten ????-????	
1366	(ukendt) ... Brand von Lindau	Gift
1367	(ukendt)	
1368	Hans Christoph von Bredow 1623-1691	Gift 1645
1369	Barbara Dorothea von Görne 1622-1678	
1370	Melchior von Katte 1637-1679	Gift 1670
1371	Katharina Elisabeth von Capellen ????-1734	
1372	Franz Joachim von Borcke 1631-1692	Gift
1373	Benigna von Wedel ????-????	
1374	Conrad von Massberg, Friherre Mardefeldt ????-1688	Gift ca. 1659
1375	Augusta Eleonora von Lancken ????-eft. 1693	
680	Philipp Carl von Geuder genannt Rabensteiner 1636-1694	Gift ca. 1665
681	Amalie Hedwig von Wiedersheim ????-????	
682	Caspar Friedrich Freiherr von Lethmate 1652-1714	Gift
683	Sabine Christophora Brand von Lindau ????-????	
684	Ludwig von Bredow 1655-1740	Gift 1694
685	Marie Sophie von Katte ca. 1672-1702	
686	Friedrich Wilhelm von Borcke ????-1743	Gift
687	Margarethe Friherreinna Mardefeldt ????-????	
340	Johann Georg Freiherr von Geuder genannt Rabensteiner 1677-1747	Gift 1708
341	Sophie Eleonore Freiin von Lethmate 1687-1714	
342	Johann Ludwig von Bredow 1697-1765	Gift ca. 1728
343	Henriette von Borcke 1705-1739	
170	Friedrich Christoph Freiherr von Geuder genannt Rabensteiner 1710-1770	Gift 1753
171	Johanna Wilhelmine von Bredow ca. 1729-1758	
85	Wilhelmine Freiin von Geuder genannt Rabensteiner, 1755-1790	

1376 =910	Ludwig Christian Graf zu Stolberg-Gedern 1652-1710	688	Christian Ernst Graf zu Stolberg-Wernigerode 1691-1771	344	Heinrich Ernst II. Graf zu Stolberg-Wernigerode 1716-1778	172	Christian Friedrich Graf zu Stolberg-Wernigerode 1746-1824	86	Heinrich II. Graf zu Stolberg-Wernigerode, 1772-1854
1377 =911	Christine Herzogin von Mecklenburg-Güstrow, 1663-1749	689	Sophie Charlotte Gräfin von Leiningen-Westerburg 1695-1762	345	Christiane Anna Prinzessin von Anhalt-Köthen 1726-1790	173	Auguste Eleonore Gräfin zu Stolberg-Stolberg 1748-1821		
1378	Johann Anton Graf von Leiningen-Westerburg 1655-1698	690	August Fürst von Anhalt-Köthen 1697-1755	346	Christoph Ludwig II. Graf zu Stolberg-Stolberg 1703-1761				
1379	Christiane Luise Gräfin zu Sayn-Wittgenstein-Vallendar, 1673-1745	691	Christina Emilie Gräfin von Promnitz zu Pless, Sorau und Triebel 1708-1732	347	Luise Charlotte Gräfin zu Stolberg-Rossla 1716-1796				
1380	Emanuel Lebrecht Fürst von Anhalt-Köthen 1671-1704	692	Christoph Friedrich Graf zu Stolberg-Stolberg 1672-1738						
1381	Gisela Agnes von Rath, Reichsgräfin von Nienburg, 1669-1740	693	Henriette Katharina Freilin von Bibran und Modlau 1680-1748						
1382	Erdmann Graf von Promnitz zu Pless, Sorau und Triebel, 1683-1745	694	Jost Christian Graf zu Stolberg-Rossla 1676-1739						
1383	Anna Maria Prinzessin von Sachsen-Weissenfels, 1683-1731	695	Aemilie Auguste Gräfin zu Stolberg-Gedern 1687-1730						
1384	Christoph Ludwig I. Graf zu Stolberg-Stolberg 1634-1704								
1385	Luise Christiane Landgräfin von Hessen-Darmstadt, 1636-1697								
1386	Sigismund Heinrich Freiherr von Bibran und Modlau, 1640-1693								
1387	Maria Katharina von Czetritz und Neuhaus 1655-1718								
1388 =1384	Christoph Ludwig I. Graf zu Stolberg-Stolberg 1634-1704								
1389 =1385	Luise Christiane Landgräfin von Hessen-Darmstadt, 1636-1697								
1390 =910	Ludwig Christian Graf zu Stolberg-Gedern 1652-1710								
1391 =911	Christine Herzogin von Mecklenburg-Güstrow, 1663-1749								
	Gift 1683		Gift 1712		Gift 1742		Gift 1768		Gift 1799
	Gift 1692		Gift 1726		Gift 1737				
	Gift 1692								
	Gift 1705								
	Gift 1665								
	Gift 1669								
	Gift 1665								
	Gift 1683								

1392	Otto Ludwig Graf und Herr von Schönburg-Hartenstein, 1643-1701	Gift 1668
1393	Sophie Magdalene Gräfin von Leiningen-Westerburg, 1651-1726	Gift ca. 1687
1394	Erdmann Freiherr von Stein ???? - tidl. 1721	
1395	Erdmuth Sophie Frein von Stein ????-1717/1721	
1396	Curt Hildebrand von der Marwitz 1641-1701	Gift 1677
1397	Beate Friederike Luise Derfflinger 1647-1715	
1398	Friedrich Wilhelm von Wittenhorst-Sonsfeld 1650-1711	Gift
1399	Amalie Henriette Frein von Schwerin-Landsberg, 1658-1699	
1400	Heinrich I. Graf Reuss zu Schleiz 1639-1692	Gift 1680
1401	Anna Elisabeth Gräfin von Sinzendorf 1659-1683	
1402	Hans Christoph Freiherr von Promnitz zu Dittersbach, 1661-1689	Gift 1687
1403	Elisabeth Frein von Saurma zu der Jeltsch 1663-1708	
1404	Samuel Heinrich Graf und Herr von Schönburg-Wechselburg, 1642-1706	Gift 1675
1405	Elisabeth Magdalene Sophie von Schönburg-Forderglauchau, 1642-1716	
1406	Georg Albrecht Graf von Schönburg-Hartenstein, 1673-1716	Gift 1698
1407	Sophie Sabine Gräfin zu Wied 1677-1710	
696	Ludwig Friedrich Graf und Herr von Schönburg-Stein und Förbau 1681-1736	Gift 1706
697	Sophie Margareta Magdalene Frein von Stein 1688-1748	
698	Heinrich Karl von der Marwitz ca. 1680-1744	Gift 1716
699	Albertine Eleonore Frein von Wittenhorst-Sonsfeld 1693-1721	
700	Heinrich XXIV. Graf Reuss zu Köstritz 1681-1748	Gift 1704
701	Eleonore Frein von Promnitz zu Dittersbach 1688-1776	
702	Franz Heinrich Graf und Herr von Schönburg-Wechselburg und Forderglauchau 1682-1746	Gift 1723
703	Johanne Sophie Elisabeth Gräfin von Schönburg-Hartenstein 1699-1739	
348	Albrecht Karl Friedrich Graf und Herr zu Schönburg-Waldenburg 1710-1765	Gift 1743
349	Friederike Karoline von der Marwitz 1720-1763	
350	Heinrich XXIII. Graf Reuss zu Köstritz 1722-1787	Gift 1754
351	Ernestine Gräfin von Schönburg-Wechselburg und Forderglauchau 1736-1768	
174	Otto Karl Heinrich Fürst von Schönburg 1758-1800	Gift 1779
175	Henriette Gräfin Reuss zu Köstritz 1755-1829	
87	Johanne (Jenny) Prinzessin von Schönburg, 1780-1809	

1424	Eberhard III. Herzog von Württemberg 1614-1674	712	Friedrich Karl Herzog von Württemberg 1652-1698	356	Karl I. Alexander Herzog von Württemberg 1684-1737	178	Friedrich II. Herzog von Württemberg 1732-1797	89	Sophie Prinzessin von Württemberg, 1759-1828
1425	Anna Katharina Gräfin von Salm, Wild- und Rheingräfin zu Kyrburg, 1614-1655	713	Eleonora Juliane Markgräfin von Brandenburg-Ansbach 1663-1724						
1426	Albrecht Markgraf von Brandenburg-Ansbach =1068 1620-1667								
1427	Sophie Margarethe Gräfin von Öttingen- Öttingen und Harburg, 1634-1664 =1069	714	Anselm Franz Fürst von Thurn und Taxis, Graf von Valsassina 1681-1739	357	Marie Auguste Prinzessin von Thurn und Taxis, Gräfin von Valsassina 1706-1756				
1428	Eugen Alexander Fürst von Thurn und Taxis, Graf von Valsassina, 1652-1714								
1429	Anna Adelheid Prinzessin von Fürstenberg- Heiligenberg, 1659-1701	715	Maria Prinzessin von Lobkowitz 1683-1750						
1430	Ferdinand August Leopold Fürst von Lobkowitz, 1677-1715								
1431	Marie Anna Wilhelmina Markgräfin von Baden-Baden, 1655-1701	716	Philipp Markgraf von Brandenburg-Schwedt 1669-1711	358	Friedrich Wilhelm Markgraf von Branden- burg-Schwedt 1700-1771	179	Friederike Markgräfin von Brandenburg- Schwedt 1736-1798		
1432	Friedrich II. Wilhelm Kurfürst von Brandenburg, 1620-1688 =1062								
1433	Dorothea Prinzessin von Schleswig-Holstein- Sonderburg-Glücksburg, 1636-1689 =1063	717	Johanna Charlotte Prinzessin von Anhalt-Dessau 1682-1750						
1434	Johann Georg II. Fürst von Anhalt-Zerbst 1627-1693								
1435	Henriette Katharina Gräfin von Nassau- Dillenburg, Princesse d'Orange, 1637-1708	718	Friedrich Wilhelm I. König von Preussen 1688-1740 =612	359	Sophie Prinzessin von Preussen 1719-1765				
1436	Friedrich III. Kurfürst von Brandenburg, König von Preussen, 1657-1713 =1224								
1437	Sophie Charlotte Prinzessin von Hannover 1668-1705 =1225	719	Sophie Dorothea Herzogin von Braunschweig und Lüneburg 1687-1757 =613						
1438	George I King of Great Britain and Ireland, Kurfürst von Hannover, 1660-1727 =532								
1439	Sophie Dorothea Herzogin von Braunschweig und Lüneburg in Celle, 1666-1726 =533								

1440 =1224	Friedrich III. Kurfürst von Brandenburg, König von Preussen, 1657-1713	720 =612	Friedrich Wilhelm I. König von Preussen 1688-1740	360 =306	August Wilhelm Prinz von Preussen 1722-1758	180 =154	Friedrich Wilhelm II. König von Preussen 1744-1797	90 =78	Friedrich Wilhelm III. König von Preussen, 1770-1840
1441 =1225	Sophie Charlotte Prinzessin von Hannover 1668-1705	721 =613	Sophie Dorothea Herzogin von Braunschweig und Lüneburg 1687-1757	361 =307	Luise Amalie Herzogin von Braunschweig und Lüneburg in Wolfen- büttel 1722-1780	181 =155	Friederike Prinzessin von Hessen-Darmstadt 1751-1805		
1442 =532	George I King of Great Britain and Ireland, Kurfürst von Hannover, 1660-1727	722 =282	Ferdinand Albrecht II. Herzog von Braunschweig und Lüneburg in Wolfenbüttel 1680-1735	362 =310	Ludwig IX. Landgraf von Hessen-Darmstadt 1719-1790	181 =155	Friederike Prinzessin von Hessen-Darmstadt 1751-1805		
1443 =533	Sophie Dorothea Herzogin von Braunschweig und Lüneburg in Celle, 1666-1726	723 =283	Antoinette Amalie Herzogin von Braunschweig und Lüneburg in Wolfenbüttel 1696-1762	363 =311	Karoline Pfalzgräfin am Rhein zu Zweibrücken und Birkenfeld 1721-1774				
1444 =564	Ferdinand Albrecht I. Herzog von Braun- schweig und Lüneburg in Bavern, 1636-1687	724 =604	Ludwig VIII. Landgraf von Hessen-Darmstadt 1691-1768						
1445 =565	Christine Landgräfin von Hessen-Eschwege 1649-1702	725 =605	Charlotte Gräfin von Hanau- Lichtenberg 1700-1726						
1446 =566	Ludwig Rudolf Herzog von Braunschweig und Lüneburg in Wolfenbüttel, 1671-1735	726 =600	Christian III. Pfalzgraf am Rhein zu Zweibrücken und Birkenfeld 1674-1735						
1447 =567	Christine Luise Prinzessin von Öttingen- Öttingen und Harburg, 1671-1747	727 =601	Karoline Gräfin von Nassau- Saarbrücken 1704-1774						
1448 =1208	Ernst Ludwig Landgraf von Hessen-Darmstadt 1667-1739								
1449 =1209	Dorothea Charlotte Markgräfin von Brandenburg-Ansbach, 1661-1705								
1450 =1210	Johann Reinhard III. Graf von Hanau- Lichtenberg, 1665-1736								
1451 =1211	Dorothea Friederike Markgräfin von Brandenburg-Ansbach, 1676-1731								
1452 =1200	Christian II. Pfalzgraf am Rhein zu Bischweiler und Birkenfeld, 1637-1717								
1453 =1201	Katharina Agathe Gräfin von Rappolstein 1648-1683								
1454 =1202	Ludwig Kraft Graf von Nassau-Saarbrücken 1663-1713								
1455 =1203	Philippine Henriette Gräfin von Hohenlohe- Langenburg, 1679-1751								

1456 =936	Adolf Friedrich I. Herzog von Mecklenburg-Schwerin, 1588-1659	Gift 1635
1457 =937	Marie Katharina Herzogin von Braunschweig und Lüneburg in Dannenberg, 1616-1665	
1458 =938	Christian Wilhelm Fürst von Schwarzburg-Sondershausen, 1647-1721	Gift 1673
1459 =939	Antonie Sibylle Gräfin zu Barby und Mühlhagen, 1641-1684	
1460 =940	Ernst I. Herzog von Sachsen-Hildburghausen 1655-1715	Gift 1680
1461 =941	Sophie Prinzessin von Waldeck-Eisenberg 1662-1702	
1462 =942	Georg Ludwig I. Graf von Erbach-Erbach 1643-1693	Gift 1664
1463 =943	Amalie Katharina Gräfin von Waldeck-Eisenberg, 1640-1697	
1464 =1208	Ernst Ludwig Landgraf von Hessen-Darmstadt 1667-1739	Gift 1687
1465 =1209	Dorothea Charlotte Markgräfin von Brandenburg-Ansbach, 1661-1705	
1466 =1210	Johann Reinhard III. Graf von Hanau-Lichtenberg, 1665-1736	Gift 1699
1467 =1211	Dorothea Friederike Markgräfin von Brandenburg-Ansbach, 1676-1731	
1468 =556	Johann Karl August Graf von Leiningen-Dachsburg-Falkenburg, 1662-1698	Gift 1685
1469 =557	Johanna Magdalene Gräfin von Hanau-Lichtenberg, 1660-1715	
1470 =558	Ludwig Graf zu Solms-Rödelheim und Assenheim, 1664-1716	Gift 1696
1471 =559	Charlotte Sibylle Grevinde Ahlefeldt 1672-1726	
728 =468	Adolf Friedrich II. Herzog von Mecklenburg-Strelitz 1658-1708	Gift 1705
729 =469	Emilie Prinzessin von Schwarzburg-Sondershausen 1681-1751	
730 =470	Ernst Friedrich I. Herzog von Sachsen-Hildburghausen 1681-1724	Gift 1704
731 =471	Sophie Albertine Gräfin von Erbach-Erbach 1683-1742	
732 =604	Ludwig VIII. Landgraf von Hessen-Darmstadt 1691-1768	Gift 1717
733 =605	Charlotte Gräfin von Hanau-Lichtenberg 1700-1726	
734 =278	Christian Karl Reinhard Graf von Leiningen-Dachsburg-Falkenburg in Heidesheim 1695-1765	Gift 1726
735 =279	Katharina Polyxena Gräfin zu Solms-Rödelheim und Assenheim 1702-1765	
364 =234	Karl Prinz von Mecklenburg-Strelitz 1708-1752	Gift 1735
365 =235	Elisabeth Albertine Prinzessin von Sachsen-Hildburghausen 1713-1761	
366 =302	Georg Wilhelm Prinz von Hessen-Darmstadt 1723-1782	Gift 1748
367 =303	Luise Gräfin von Leiningen-Dachsburg-Falkenburg in Heidesheim 1729-1818	
182 =158	Karl II. Grossherzog von Mecklenburg-Strelitz 1741-1816	Gift 1768
183 =159	Friederike Prinzessin von Hessen-Darmstadt 1752-1782	
91 =79	Luise Prinzessin von Mecklenburg-Strelitz, 1776-1810	

1472	Friedrich VI. Markgraf von Baden-Durlach 1617-1677	736	Friedrich VII. Markgraf von Baden-Durlach 1647-1709	368	Karl III. Wilhelm Mark- graf von Baden-Durlach 1679-1738	184	Friedrich Prinz von Baden-Durlach 1703-1732	92	Karl Friedrich Grossherzog von Baden, 1728-1811
1473	Christine Magdalene Pfalzgräfin am Rhein zu Zweibrücken-Kleeberg, 1616-1662								
1474	Friedrich III. Herzog von Schleswig-Holstein- Gottorp, 1597-1659	737	Auguste Marie Prinzessin von Schleswig-Holstein-Gottorp 1649-1728						
1475	Marie Elisabeth Prinzessin von Sachsen 1610-1684								
1476 =1424	Eberhard III. Herzog von Württemberg 1614-1674	738	Wilhelm Ludwig Herzog von Württemberg 1647-1677	369	Magdalene Wilhelmine Herzogin von Württemberg 1677-1742				
1477 =1425	Anna Katharina Gräfin von Salm, Wild- und Rheingräfin zu Kyrburg, 1614-1655								
1478	Ludwig VI. Landgraf von Hessen-Darmstadt 1630-1650	739	Magdalene Sibylle Landgräfin von Hessen-Darmstadt 1652-1712						
1479	Marie Elisabeth Prinzessin von Schleswig- Holstein-Gottorp, 1634-1665								
1480	Wilhelm Friedrich Fürst von Nassau-Dietz 1613-1664	740	Heinrich Kasimir II. Fürst von Nassau-Dietz 1657-1696	370	Johann Wilhelm Friso Fürst von Nassau-Dietz Prince d'Orange 1687-1711	185	Charlotte Amalie Prinzessin von Nassau-Dietz Princesse d'Orange 1710-1777		
1481	Albertine Gräfin von Nassau-Dillenburg, Princesse d'Orange, 1634-1696								
1482 =1434	Johann Georg II. Fürst von Anhalt-Dessau 1627-1693	741	Henriette Amalie Prinzessin von Anhalt-Dessau 1666-1726						
1483 =1435	Henriette Katharina Gräfin von Nassau- Dillenburg, Princesse d'Orange, 1637-1708								
1484 =1028	Wilhelm VI. Landgraf von Hessen-Kassel 1629-1663	742 =528	Karl Landgraf von Hessen- Kassel 1654-1730	371	Marie Luise Landgräfin von Hessen-Kassel 1688-1765				
1485 =1029	Hedwig Sophia Markgräfin von Brandenburg 1623-1683								
1486 =1058	Jakob Herzog von Kurland 1610-1681	743 =529	Marie Amalie Prinzessin von Kurland 1653-1711						
1487 =1059	Luise Charlotte Markgräfin von Brandenburg 1617-1679								
	Gift 1642		Gift 1670		Gift 1697		Gift 1727		Gift 1787

1488	(ukendt) ... Geyer von Geysersberg Gift	744	Christoph Ferdinand Geyer von Geysersberg ???-1708 Gift
1489	(ukendt)	745	Johanne Ernestine von Bose 1665-1727
1490	(ukendt) ... von Bose Gift	746	Otto Christoph von Thümmel 1675-1728 Gift ca. 1709
1491	(ukendt)	747	Charlotte Sophie von Schmeitzing 1687-ca. 1712
1492	Hans Georg von Thümmel ???-1690 Gift	748	Johann Georg Hedwiger 1621-1682 Gift 1669
1493	Anna Marie von Maltitz 1636-1702 Gift 1690	749	Anna Rosina von Pogrell 1641-1700 Gift 1669
1494	(ukendt) ... von Schmeitzing Gift 1690	750	Friedrich Ludwig von Hoff ca. 1663-1729 Gift 1696
1495	(ukendt)	751	Johanna Christina von Pfuhl ca. 1675-1734 Gift 1696
1496	(Ukendt) ... Hedwiger Gift	372	Christian Heinrich Geyer von Geysersberg 1694-1750 Gift 1728
1497	(ukendt)	373	Philippine Christiane von Thümmel 1710-ca. 1751 Gift 1728
1498	(ukendt) ... von Pogrell Gift	374	Johann Rudolph Hedwiger, Graf von Sponeck 1681-1740 Gift 1721
1499	(ukendt)	375	Wilhelmine Luise von Hoff 1704-1780 Gift 1721
1500	(ukendt) ... von Hoff Gift	186	Ludwig Freiherr Geyer von Geysersberg 1729-1773 Gift 1756
1501	(ukendt)	187	Maximiliane Christiane Gräfin von Sponeck 1730-1804 Gift 1756
1502	(ukendt) ... von Pfuhl Gift	93	Luise Frein Geyer von Geysersberg, Reichsgräfin von Hochberg, 1768-1820
1503	(ukendt)		

1520 =368	Karl III. Wilhelm Markgraf von Baden-Durlach, 1679-1738	Gift 1697
1521 =369	Magdalene Wilhelmine Herzogin von Württemberg, 1677-1742	
1522 =370	Johann Wilhelm Friso Fürst von Nassau-Dietz, Prince d'Orange, 1687-1711	Gift 1709
1523 =371	Marie Luise Landgräfin von Hessen-Darmstadt, 1688-1765	
1524 =1208	Ernst Ludwig Landgraf von Hessen-Darmstadt 1667-1739	Gift 1687
1525 =1209	Dorothea Charlotte Markgräfin von Brandenburg-Ansbach, 1661-1705	
1526 =1210	Johann Reinhard III. Graf von Hanau-Lichtenberg, 1665-1736	Gift 1699
1527 =1211	Dorothea Friederike Markgräfin von Brandenburg-Ansbach, 1676-1731	
1528 =1208	Ernst Ludwig Landgraf von Hessen-Darmstadt 1667-1739	Gift 1687
1529 =1209	Dorothea Charlotte Markgräfin von Brandenburg-Ansbach, 1661-1705	
1530 =1210	Johann Reinhard III. Graf von Hanau-Lichtenberg, 1665-1736	Gift 1699
1531 =1211	Dorothea Friederike Markgräfin von Brandenburg-Ansbach, 1676-1731	
1532 =1200	Christian II. Pfalzgraf am Rhein zu Bischweiler und Birkenfeld, 1637-1717	Gift 1667
1533 =1201	Katharina Agathe Gräfin von Rappolstein 1648-1683	
1534 =1202	Ludwig Kraft Graf von Nassau-Saarbrücken 1663-1713	Gift 1699
1535 =1203	Philippine Henriette Gräfin von Hohenlohe-Langenburg, 1679-1751	
760 =184	Friedrich Prinz von Baden-Durlach 1703-1732	Gift 1727
761 =185	Charlotte Amalie Prinzessin von Nassau-Dietz, Princesse d'Orange 1710-1777	
762 =604	Ludwig VIII. Landgraf von Hessen-Darmstadt 1691-1768	Gift 1717
763 =605	Charlotte Gräfin von Hanau-Lichtenberg 1700-1726	
764 =604	Ludwig VIII. Landgraf von Hessen-Darmstadt 1691-1768	Gift 1717
765 =605	Charlotte Gräfin von Hanau-Lichtenberg 1700-1726	
766 =600	Christian III. Pfalzgraf am Rhein zu Zweibrücken und Birkenfeld 1674-1735	Gift 1719
767 =601	Karoline Gräfin von Nassau-Saarbrücken 1704-1774	
380 =92	Karl Friedrich Grossherzog von Baden 1728-1811	Gift 1751
381	Karoline Prinzessin von Hessen-Darmstadt 1723-1783	
382 =310	Ludwig IX. Landgraf von Hessen-Darmstadt 1719-1790	Gift 1741
383 =311	Karoline Pfalzgräfin am Rhein zu Zweibrücken und Birkenfeld 1721-1774	
190	Karl Prinz von Baden 1755-1801	Gift 1774
191	Amalie Prinzessin von Hessen-Darmstadt 1754-1832	
95	Friederike Prinzessin von Baden, 1781-1826	

1536 =1152	Pierre de Poey de Barnadotte før 1620-ca. 1659	Gift 1639
1537 =1153	Margalide de Barraquer sen. 1623-eft. 1674	
1538 =1154	(ukendt) ... de la Barrere	
1539 =1155	(ukendt)	Gift
1540 =1156	(ukendt) ... de Laplace	
1541 =1157	(ukendt)	Gift
1542 =1158	(ukendt) ... de Labasseur	
1543 =1159	(ukendt)	Gift
1544 =1160	(ukendt) ... Saint-Jean	
1545 =1161	(ukendt)	Gift
1546 =1162	(ukendt)	
1547 =1163	(ukendt)	Gift
1548 =1164	(ukendt) ... Habas d'Arrens	
1549 =1165	(ukendt)	Gift
1550 =1166	Doumngé d'Entrechosses de Bun (Doumngé IV d'Abbadie), før 1625-ca. 1670	Gift ca. 1645
1551 =1167	Marie IV d'Abbadie før 1630-ca. 1686	
768 =576	Jean de Poey de Bernadotte 1649-1698	Gift 1674
769 =577	Marie de la Barrere ca. 1650-før 1705	
770 =578	Jacques de Laplace ????-????	
771 =579	Françoise de Labasseur ????-????	Gift
772 =580	Bernard Saint-Jean ca. 1638-1724	
773 =581	(ukendt)	Gift
774 =582	Doumngé Habas d'Arrens ca. 1651-før 1698	Gift 1671
775 =583	Marie d'Abbadie 1657-1707	
384 =288	Jean Bernadotte 1683-1760	
385 =289	Marie Jeanne de Laplace dite de Pucheu 1686-1773	Gift 1707
386 =290	Jean Saint-Jean ca. 1692-1762	
387 =291	Marie d'Abbadie de Sireix 1694-1752	Gift 1719
192 =144	Henri Bernadotte 1711-1780	
193 =145	Jeanne Saint-Jean 1728-1780	Gift 1754
96 =72	Carl XIV Johan Konung av Sverige och Norge, 1763-1844	
48 =36	Oscar I Konung av Sverige, 1799-1859 (faderens forslægt)	
		Gift 1798

1584 =1200	Christian II. Pfalzgraf am Rhein zu Birsweiler und Birkenfeld, 1637-1717	1585 =1201	Katharina Agathe Gräfin von Rappoltstein 1648-1683	1586 =1202	Ludwig Kraft Graf von Nassau-Saarbrücken 1663-1713	1587 =1203	Philippine Henriette Gräfin von Hohenlohe-Langenburg, 1679-1751	1588 =1204	Theodor Eustach Pfalzgraf am Rhein zu Sulzbach, 1659-1733	1589 =1205	Eleonore Landgräfin von Hessen-Rheinfels-Rotenburg, 1675-1730	1590 =1206	Karl III. Kurfürst von der Pfalz 1661-1742	1591 =1207	Luise Charlotte Prinzessin Radziwill 1667-1695	1592 =1208	Ernst Ludwig Landgraf von Hessen-Darmstadt 1667-1739	1593 =1209	Dorothea Charlotte Markgräfin von Brandenburg-Ansbach, 1661-1705	1594 =1210	Johann Reinhard III. Graf von Hanau-Lichtenberg, 1665-1736	1595 =1211	Dorothea Friederike Markgräfin von Brandenburg-Ansbach, 1676-1731	1596 =556	Johann Karl August Graf von Leiningen-Dachsburg-Falkenburg, 1662-1698	1597 =557	Johanna Magdalene Gräfin von Hanau-Lichtenberg, 1660-1715	1598 =558	Ludwig Graf zu Solms-Rödelheim und Assenheim, 1664-1716	1599 =559	Charlotte Sibylle Grevinde Ahlefeldt 1672-1726	
	Gift 1667		Gift 1699		Gift 1692		Gift 1688		Gift 1687		Gift 1687		Gift 1685		Gift 1685		Gift 1696															
792 =600	Christian III. Pfalzgraf am Rhein zu Zweibrücken und Birkenfeld 1674-1735	793 =601	Karoline Gräfin von Nassau-Saarbrücken 1704-1774	794 =602	Joseph Karl Pfalzgraf am Rhein zu Sulzbach 1694-1729	795 =603	Elisabeth Auguste Prinzessin von der Pfalz 1693-1728	796 =604	Ludwig VIII. Landgraf von Hessen-Darmstadt 1691-1768	797 =605	Charlotte Gräfin von Hanau-Lichtenberg 1700-1726	798 =278	Christian Karl Reinhard Graf von Leiningen-Dachsburg-Falkenburg in Heidesheim 1695-1765	799 =279	Katharina Polyxena Gräfin zu Solms-Rödelheim und Assenheim 1702-1765																	
	Gift 1719		Gift 1717		Gift 1717		Gift 1717		Gift 1717		Gift 1726		Gift 1726																			
396 =300	Friedrich Michael Pfalzgraf am Rhein zu Zweibrücken und Birkenfeld 1724-1767	397 =301	Maria Franziska Pfalzgräfin am Rhein zu Sulzbach 1724-1794	398 =302	Georg Wilhelm Prinz von Hessen-Darmstadt 1723-1782	399 =303	Luise Gräfin von Leiningen-Dachsburg-Falkenburg in Heidesheim 1729-1818																									
			Gift 1746		Gift 1748																											
198 =150	Maximilian I. König von Bayern 1756-1825	199 =151	Auguste Prinzessin von Hessen-Darmstadt 1765-1796																													
			Gift 1785																													
99 =75	Auguste Prinzessin von Bayern, 1788-1851																															

49 =37 Josephine Prinzessin von Leuchtenberg, 1807-1876 (moderens forslægt)

1600	Friedrich Graf von Nassau-Weilburg 1640-1675	Gift 1663	800	Johann Ernst Fürst von Nassau-Weilburg 1664-1719	Gift 1685	400	Karl August Fürst von Nassau-Weilburg 1685-1753	200	Karl Fürst von Nassau-Weilburg 1735-1788	100	Friedrich Wilhelm Fürst von Nassau-Weilburg, 1768-1816
1601	Christiane Elisabeth Gräfin zu Sayn-Wittgenstein-Homburg, 1643-1678		801	Marie Polyxena Gräfin von Leiningen-Dachsburg-Hartenburg 1662-1725							
1602	Friedrich Erich Graf von Leiningen-Dachsburg-Hartenburg, 1621-1698	Gift 1644	802	August Fürst von Nassau-Idstein 1665-1721		401	Auguste Friederike Prinzessin von Nassau-Idstein 1699-1750				
1603	Sibylle Gräfin von Waldeck-Wildungen 1619-1678		803	Henriette Dorothea Gräfin von Öttingen-Öttingen und Harburg 1672-1728	Gift 1688						
1604	Johann II. Graf von Nassau-Idstein 1603-1677	Gift 1646	804	Johann Wilhelm Friso Fürst von Nassau-Sietz, Prince d'Orange 1687-1711		402	Wilhelm IV. Graf von Nassau-Dietz, Prince d'Orange 1711-1751	201	Karoline Prinzessin von Nassau-Diets, Princesse d'Orange 1743-1787		
1605	Anna Gräfin von Leiningen-Dachsburg-Falkenburg in Dachsburg, 1625-1668		805	Marie Luise Landgräfin von Hessen-Kassel 1688-1765	Gift 1709						
1606	Albrecht Ernst Fürst von Öttingen-Öttingen und Harburg, 1642-1683	Gift 1665	806	George II King of Great Britain and Ireland, Kurfürst von Hannover 1683-1769		403	Anne Princess of Great Britain and Ireland 1709-1759				
1607	Christine Friederike Herzogin von Württemberg, 1644-1674		807	Caroline Markgräfin von Brandenburg-Ansbach 1683-1737	Gift 1705						
1608	Heinrich Kasimir II. Fürst von Nassau-Dietz 1657-1696	Gift 1683									
1609	Henriette Amalie Prinzessin von Anhalt-Dessau, 1666-1726										
1610	Karl Landgraf von Hessen-Kassel 1654-1730	Gift 1673									
1611	Marie Amalie Prinzessin von Kurland 1653-1711										
1612	George I King of Great Britain and Ireland, Kurfürst von Hannover, 1660-1727	Gift 1682									
1613	Sophie Dorothea Herzogin von Braunschweig und Lüneburg in Celle, 1666-1726										
1614	Johann Friedrich Markgraf von Brandenburg-Ansbach, 1654-1686	Gift 1681									
1615	Eleonora Prinzessin von Sachsen-Eisenach 1662-1696										

1616	Georg Ludwig Burggraf von Kirchberg 1626-1686	808	Georg Friedrich Burggraf von Kirchberg, Graf zu Sayn-Hachenburg 1683-1749	404	Wilhelm Ludwig Burggraf von Kirchberg, Graf zu Sayn-Hachenburg 1709-1751	202	Georg III. Burggraf von Kirchberg, Graf zu Sayn-Hachenburg 1751-1777	101	Luise Burggräfin von Kirchberg, Gräfin zu Sayn-Hachenburg, 1772-1827
1617	Magdalene Christina Gräfin von Manderscheid-Blankenheim, 1658-1715	809	Sophie Amalie Gräfin von Nassau-Ottweiler 1688-1753	405	Luise Gräfin von Salm, Wild- und Rheingraf zu Dhaun 1721-1791	203	Isabella Prinzessin Reuss zu Greiz 1752-1824		
1618	Friedrich Ludwig Graf von Nassau-Ottweiler 1651-1728	810	Karl Graf von Salm, Wild- und Rheingraf zu Dhaun 1675-1733	406	Heinrich XI. Fürst Reuss zu Greiz 1722-1800				
1619	Christiane Grevinde Ahlefeldt 1659-1695	811	Luise Gräfin von Nassau-Ottweiler 1686-1773	407	Konradine Gräfin Reuss zu Köstritz 1719-1770				
1620	Johann Philipp Graf von Salm, Wild- und Rheingraf zu Dhaun, 1645-1693	812	Heinrich II. Graf Reuss zu Obergreiz 1696-1722						
1621	Anna Katharina Gräfin von Nassau-Ottweiler 1653-1731	813	Sophie Charlotte Gräfin von Bothmer 1697-1748						
1622 =1618	Friedrich Ludwig Graf von Nassau-Ottweiler 1651-1728	814	Heinrich XXIV. Graf Reuss zu Köstritz 1681-1748						
1623 =1619	Christiane Grevinde Ahlefeldt 1659-1695	815	Eleonore Frein von Promnitz zu Dittersbach 1688-1776						
1624	Heinrich VI. Graf Reuss zu Obergreiz 1649-1697								
1625	Henriette Amalie Frein von Friesen 1668-1732								
1626	Johann Caspar Graf von Bothmer 1656-1732								
1627	Gisela Erdmuth Frein von Hoym 1669-1741								
1628 =672	Heinrich I. Graf reuss zu Schleiz 1639-1692								
1629 =673	Anna Elisabeth Gräfin von Sinzendorf 1659-1683								
1630 =674	Hans Christoph Freiherr von Promnitz zu Dittersbach, 1661-1689								
1631 =675	Elisabeth Frein von Saurma zu der Jeltsch 1663-1708								

1632 =712	Friedrich Karl Herzog von Württemberg 1652-1698	1633 =713	Eleonora Juliane Markgräfin von Brandenburg-Ansbach, 1663-1724	1634 =714	Anselm Franz Fürst von Thurn und Taxis. Graf von Valsassina, 1681-1739	1635 =715	Maria Prinzessin von Lobkowitz 1683-1750	1636 =716	Philipp Markgraf von Brandenburg-Schwedt 1669-1711	1637 =717	Johanna Charlotte Prinzessin von Anhalt- Zerbst, 1682-1750	1638 =612	Friedrich Wilhelm I. König von Preussen 1688-1740	1639 =613	Sophie Dorothea Herzogin von Braunschweig und Lüneburg, 1687-1757	1640 =282	Ferdinand Albrecht II. Herzog von Braun- schweig und Lüneburg in Wolfenb., 1680-1735	1641 =283	Antoinette Amalie Herzogin von Braunschweig und Lüneburg in Wolfenbüttel, 1696-1762	1642 =612	Friedrich Wilhelm I. König von Preussen 1688-1740	1643 =613	Sophie Dorothea Herzogin von Braunschweig und Lüneburg, 1687-1757	1644 =266	George II King of Great Britain and Ireland, Kurfürst von hannover, 1683-1769	1645 =267	Caroline Marigräfin von Brandenburg- Ansbach, 1683-1737	1646 =466	Friedrich II. Herzog von Sachsen-Gotha- Altenburg, 1676-1732	1647 =467	Magdalene Auguste Prinzessin von Anhalt- Zerbst, 1679-1740	Gift 1682	Gift 1703	Gift 1699	Gift 1706	Gift 1712	Gift 1706	Gift 1705	Gift 1696
816 =356	Karl I. Alexander Herzog von Württemberg 1684-1737	817 =357	Marie Auguste Prinzessin von Thurn und Taxis, Gräfin von Valsassina 1706-1756	818 =358	Friedrich Wilhelm Markgraf von Brandenburg-Schwedt 1700-1771	819 =359	Sophie Prinzessin von Preussen 1719-1765	820	Karl I. Herzog von Braunschweig und Lüneburg in Braunschweig 1713-1780	821	Philippine Charlotte Prinzessin von Preussen 1716-1801	822 =232	Frederick Louis Prince of Great Britain and Ireland, Prince of Wales 1707-1751	823 =233	Augusta Prinzessin von Sachsen-Gotha-Altenburg 1719-1772	Gift 1727	Gift 1734	Gift 1733	Gift 1736																				
408 =178	Friedrich II. Herzog von Württemberg 1732-1797	409 =179	Friederike Markgräfin von Brandenburg-Schwedt 1736-1798	410	Karl II. Herzog von Braun- schweig und Lüneburg in Braunschweig 1735-1806	411	Auguste Princess of Great Britain and Ireland 1737-1813	Gift 1753	Gift 1764																														
204	Friedrich I. König von Württemberg 1754-1816	205	Auguste Herzogin von Braunschweig und Lüneburg in Braunschweig 1764-1788	Gift 1780																																			
102	Paul Prinz von Württemberg, 1785-1852	Gift 1805																																					

1648 =470	Ernst Friedrich I. Herzog von Sachsen-Hildburghausen, 1681-1724	Gift 1704
1649 =471	Sophie Albertine Gräfin von Erbach-Erbach 1683-1742	
1650	Philipp Karl Graf von Erbach-Fürstenau 1677-1736	Gift 1698
1651	Charlotte Amalie Gräfin von Kunowitz 1677-1722	
1652	Johann Ernst III. Herzog von Sachsen-Weimar 1664-1707	Gift 1685
1653	Sophie Auguste Prinzessin von Anhalt-Zerbst, 1663-1694	
1654	Georg Friedrich Karl Markgraf von Brandenburg-Bayreuth, 1688-1735	Gift 1709
1655	Dorothea Prinzessin von Schleswig-Holstein-Sonderburg-Beck, 1685-1761	
1656 =468	Adolf Friedrich II. Herzog von Mecklenburg-Strelitz, 1658-1708	Gift 1705
1657 =469	Emilie Prinzessin von Schwarzburg-Sondershausen, 1681-1751	
1658 =470	Ernst Friedrich I. Herzog von Sachsen-Hildburghausen, 1681-1724	Gift 1704
1659 =471	Sophie Albertine Gräfin von Erbach-Erbach 1683-1742	
1660 =604	Ludwig VIII. Landgraf von Hessen-Darmstadt 1691-1768	Gift 1717
1661 =605	Charlotte Gräfin von Hanau-Lichtenberg 1700-1726	
1662 =278	Christian Graf von Leiningen-Dachsburg-Falkenburg in Heidesheim, 1695-1766	Gift 1726
1663 =279	Katharina Polyxena Gräfin zu Solms-Rödelheim und Assenheim, 1702-1765	
824	Ernst Friedrich II. Herzog von Sachsen-Hildburghausen 1707-1745	Gift 1726
825	Caroline Gräfin von Erbach-Fürstenau 1700-1758	
826	Ernst August I. Herzog von Sachsen-Weimar-Eisenach 1688-1748	Gift 1734
827	Sophie Charlotte Markgräfin von Brandenburg-Bayreuth 1713-1747	
828 =234	Karl Prinz von Mecklenburg-Strelitz 1708-1752	Gift 1735
829 =235	Elisabeth Albertine Prinzessin von Sachsen-Hildburghausen 1713-1761	
830 =302	Georg Wilhelm Prinz von Hessen-Darmstadt 1723-1782	Gift 1748
831 =303	Luise Gräfin von Leiningen-dachsburg-Falkenburg in Heidesheim 1729-1818	
412	Ernst Friedrich III. Herzog von Sachsen-Hildburghausen 1727-1780	Gift 1758
413	Ernestine Auguste Prinzessin von Sachsen-Weimar-Eisenach 1740-1786	
414 =158	Karl II. Grossherzog von Mecklenburg-Strelitz 1741-1816	Gift 1768
415 =159	Friederike Prinzessin von Hessen-Darmstadt 1752-1782	
206	Friedrich Herzog von Sachsen-Altenburg 1763-1834	Gift 1785
207	Charlotte Prinzessin von Mecklenburg-Strelitz 1769-1818	
103	Charlotte Prinzessin von Sachsen-Hildburghausen, 1787-1847	

1664 =1472	Friedrich VI. Markgraf von Baden-Durlach 1617-1677	Gift 1642	832 =736	Friedrich VII. Markgraf von Baden-Durlach 1647-1709	Gift 1670	416 =368	Karl III. Wilhelm Mark- graf von Baden-Durlach 1679-1738	208 =184	Friedrich Prinz von Baden-Durlach 1703-1732	104 =92	Karl Friedrich Grossherzog von Baden, 1728-1811
1665 =1473	Christine Magdalene Pfalzgräfin am Rhein zu Zweibrücken-Kleeberg, 1616-1662		833 =737	Auguste Marie Prinzessin von Schleswig-Holstein-Gottorp 1649-1728		417 =369	Magdalene Wilhelmine Herzogin von Württemberg 1677-1742	209 =185	Charlotte Amalie Prinzessin von Nassau-Dietz Princesse d'Orange 1710-1777		Leopold I. Grossherzog von Baden, 1790-1852 (faderens forslægt)
1666 =1474	Friedrich III. Herzog von Schleswig-Holstein- Gottorp, 1597-1659	Gift 1630	834 =738	Wilhelm Ludwig Herzog von Württemberg 1647-1677	Gift 1673						
1667 =1475	Marie Elisabeth Prinzessin von Sachsen 1610-1684		835 =739	Magdalene Sibylle Landgräfin von Hessen-Darmstadt 1652-1712		418 =370	Johann Wilhelm Friso Fürst von Nassau-Dietz Prince d'Orange 1687-1711				
1668 =1424	Eberhard III. Herzog von Württemberg 1614-1674	Gift 1637	836 =740	Heinrich Kasimir II. Fürst von Nassau-Dietz 1657-1696	Gift 1683	419 =371	Marie Luise Landgräfin von Hessen-Kassel 1688-1765				
1669 =1425	Anna Katharina Gräfin von Salm, Wild- und Rheingräfin zu Kyrburg, 1614-1655		837 =741	Henriette Amalie Prinzessin von Anhalt-Dessau 1666-1726							
1670 =1478	Ludwig VI. Landgraf von Hessen-Darmstadt 1630-1650	Gift 1650	838 =528	Karl Landgraf von Hessen- Kassel 1654-1730	Gift 1673						
1671 =1479	Marie Elisabeth Prinzessin von Schleswig- Holstein-Gottorp, 1634-1665		839 =529	Marie Amalie Prinzessin von Kurland 1653-1711							
1672 =1480	Wilhelm Friedrich Fürst von Nassau-Dietz 1613-1664	Gift 1652									
1673 =1481	Albertine Gräfin von Nassau-Dillenburg, Princesse d'Orange, 1634-1696										
1674 =1434	Johann Georg II. Fürst von Anhalt-Dessau 1627-1693	Gift 1659									
1675 =1435	Henriette Katharina Gräfin von Nassau- Dillenburg, Princesse d'Orange, 1637-1708										
1676 =1028	Wilhelm VI. Landgraf von Hessen-Kassel 1629-1663	Gift 1649									
1677 =1029	Hedwig Sophia Markgräfin von Brandenburg 1623-1683										
1678 =1058	Jakob Herzog von Kurland 1610-1681	Gift 1645									
1679 =1059	Luise Charlotte Markgräfin von Brandenburg 1617-1679										
											Gift 1787

52 =46

Leopold I. Grossherzog von Baden, 1790-1852 (faderens forslægt)

1680 =1488	(ukendt) ... Geyer von Geysersberg (ukendt) Gift	840 =744	Christoph Ferdinand Geyer von Geysersberg ????-1708 Gift	420 =372	Christian Heinrich Geyer von Geysersberg 1694-1750	210 =186	Ludwig Freiherr Geyer von Geysersberg 1729-1773	105 =93	Luise Freiin Geyer von Geysersberg, Reichsgräfin von Hochberg, 1768-1820
1681 =1489	(ukendt)	841 =745	Johanne Ernestine von Bose 1665-1727	421 =373	Philippine Christiane von Thümmel 1710-ca. 1751	211 =187	Maximiliane Christiane Gräfin von Sponeck 1730-1804		
1682 =1490	(ukendt) ... von Bose (ukendt) Gift	842 =746	Otto Christoph von Thümmel 1675-1728	422 =374	Johann Rudolph Hedwi- ger, Graf von Sponeck 1681-1740				
1683 =1491	(ukendt)	843 =747	Charlotte Sophie von Schmertzing 1687-ca. 1712	423 =375	Wilhelmine Luise von Hoff 1704-1780				
1684 =1492	Hans Georg von Thümmel ???-1690	844 =748	Johann Georg Hedwiger 1621-1682	Gift ca. 1709	Gift 1669	Gift 1721			
1685 =1493	Anna Marie von Malitz 1636-1702	845 =749	Anna Rosina von Pogrell 1641-1700	Gift 1696					
1686 =1494	(ukendt) ... von Schmertzing (ukendt)								
1687 =1495	(ukendt)								
1688 =1496	(Ukendt) ... Hedwiger (ukendt)								
1689 =1497	(ukendt)								
1690 =1498	(ukendt) ... von Pogrell (ukendt)								
1691 =1499	(ukendt)								
1692 =1500	(ukendt) ... von Hoff (ukendt)	846 =750	Friedrich Ludwig von Hoff ca. 1663-1729						
1693 =1501	(ukendt)	847 =751	Johanna Christina von Pfuhl ca. 1675-1734						
1694 =1502	(ukendt) ... von Pfuhl (ukendt)								
1695 =1503	(ukendt)								

1696 =1408	Christian Albrecht Herzog von Schleswig-Holstein-Gottorp, 1641-1694 Frederikke Amalie Prinsesse af Danmark 1649-1704	Gift 1667	1698 =736	Friedrich VII. Markgraf von Baden-Durlach 1647-1709	Gift 1670	1699 =737	Auguste Marie Prinzessin von Schleswig-Holstein-Gottorp, 1649-1728	1700 =1224	Friedrich III. Kurfürst von Brandenburg, König von Preussen, 1657-1713	Gift 1684	1701 =1225	Sophie Charlotte Prinzessin von Hannover 1668-1705	1702 =532	George I King of Great Britain and Ireland, Kurfürst von Hannover, 1660-1727	Gift 1682	1703 =533	Sophie Dorothea Herzogin von Braunschweig und Lüneburg in Celle, 1666-1726	1704 =536	Frederik IV Konge af Danmark og Norge 1671-1730	Gift 1695	1705 =537	Luise Herzogin von Mecklenburg-Güstrow 1667-1721	1706 =538	Christian Heinrich Markgraf von Brandenburg-Kulmbach, 1661-1708	Gift 1687	1707 =539	Sophie Christiana Gräfin von Wolfstein, Freitin von Obersulzbürg, 1667-1737	1708 =532	George I King of Great Britain and Ireland, Kurfürst von Hannover, 1660-1727	Gift 1682	1709 =533	Sophie Dorothea Herzogin von Braunschweig und Lüneburg in Celle, 1666-1726	Gift 1681	1710 =534	Johann Friedrich Markgraf von Brandenburg-Ansbach, 1654-1686	1711 =535	Eleonora Prinzessin von Sachsen-Eisenach 1662-1696
848 =710	Christian August Prinz von Schleswig-Holstein-Gottorp 1673-1726	Gift 1704	849 =711	Albertine Markgräfin von Baden-Durlach 1682-1755	Gift 1706	850 =612	Friedrich Wilhelm I. König von Preussen 1688-1740	851 =613	Sophie Dorothea Herzogin von Braunschweig und Lüneburg 1687-1757	Gift 1721	852 =268	Christian VI. Konge af Danmark og Norge 1699-1746	853 =269	Sophie Magdalene Markgräfin von Brandenburg-Kulmbach 1700-1770	Gift 1705	854 =266	George II King of Great Britain and Ireland, Kurfürst von Hannover 1683-1769	855 =267	Caroline Markgräfin von Brandenburg-Ansbach 1683-1737	Gift 1744	424 =376	Adolf Friedrich Konung av Sverige 1710-1771	Gift 1743	425 =377	Luise Ulrike Prinzessin von Preussen 1720-1782	426 =134	Frederik V. Konge af Danmark og Norge 1723-1766	427 =135	Louise Princess of Great Britain and Ireland 1724-1751	212 =188	Gustaf III Konung av Sverige 1746-1792	Gift 1766	213 =189	Sophie Magdalene Prinsesse af Danmark 1746-1813	106 =94	Gustaf IV Adolf Konung av Sverige, 1778-1837	Gift 1797
53 =47	Sophie Prinsesse av Sverige, 1801-1865 (faderens forslægt)																																				

1712 =368	Karl III. Wilhelm Markgraf von Baden-Durlach, 1679-1738	856 =184	Friedrich Prinz von Baden-Durlach 1703-1732	428 =92	Karl Friedrich Grossherzog von Baden 1728-1811	214 =190	Karl Prinz von Baden 1755-1801	107 =97	Friederike Prinzessin von Baden, 1781-1826
1713 =369	Magdalene Wilhelmine Herzogin von Württemberg, 1677-1742	857 =185	Charlotte Amalie Prinzessin von Nassau-Dietz, Princesse d'Orange 1710-1777	429 =381	Karoline Prinzessin von Hessen-Darmstadt 1723-1783	215 =191	Amalie Prinzessin von Hessen-Darmstadt 1754-1832		
1714 =370	Johann Wilhelm Friso Fürst von Nassau-Dietz, Prince d'Orange, 1687-1711	858 =604	Ludwig VIII. Landgraf von Hessen-Darmstadt 1691-1768	430 =310	Ludwig IX. Landgraf von Hessen-Darmstadt 1719-1790	Gift 1774			
1715 =371	Marie Luise Landgräfin von Hessen-Darmstadt, 1688-1765	859 =605	Charlotte Gräfin von Hanau-Lichtenberg 1700-1726	431 =311	Karoline Pfalzgräfin am Rhein zu Zweibrücken und Birkenfeld 1721-1774				
1716 =1208	Ernst Ludwig Landgraf von Hessen-Darmstadt 1667-1739	860 =604	Ludwig VIII. Landgraf von Hessen-Darmstadt 1691-1768	Gift 1717					
1717 =1209	Dorothea Charlotte Markgräfin von Brandenburg-Ansbach, 1661-1705	861 =605	Charlotte Gräfin von Hanau-Lichtenberg 1700-1726	Gift 1717					
1718 =1210	Johann Reinhard III. Graf von Hanau-Lichtenberg, 1665-1736	862 =600	Christian III. Pfalzgraf am Rhein zu Zweibrücken und Birkenfeld 1674-1735	Gift 1719					
1719 =1211	Dorothea Friederike Markgräfin von Brandenburg-Ansbach, 1676-1731	863 =601	Karoline Gräfin von Nassau-Saarbrücken 1704-1774						
1720 =1208	Ernst Ludwig Landgraf von Hessen-Darmstadt 1667-1739								
1721 =1209	Dorothea Charlotte Markgräfin von Brandenburg-Ansbach, 1661-1705								
1722 =1210	Johann Reinhard III. Graf von Hanau-Lichtenberg, 1665-1736								
1723 =1211	Dorothea Friederike Markgräfin von Brandenburg-Ansbach, 1676-1731								
1724 =1200	Christian II. Pfalzgraf am Rhein zu Bischweiler und Birkenfeld, 1637-1717								
1725 =1201	Katharina Agathe Gräfin von Rappolstein 1648-1683								
1726 =1202	Ludwig Kraft Graf von Nassau-Saarbrücken 1663-1713								
1727 =1203	Philippine Henriette Gräfin von Hohenlohe-Langenburg, 1679-1751								

1728 =1224	Friedrich III. Kurfürst von Brandenburg, König von Preussen, 1657-1713 Sophie Charlotte Prinzessin von Hannover 1668-1705	1729 =1225	George I King of Great Britain and Ireland, Kurfürst von Hannover, 1660-1727	1730 =532	Sophie Dorothea Herzogin von Braunschweig und Lüneburg in Celle, 1666-1726	1731 =533	Ferdinand Albrecht I. Herzog von Braunschweig und Lüneburg in Bevern, 1636-	1732 =564	Christine Landgräfin von Hessen-Eschwege 1649-1702	1733 =565	Ludwig Rudolf Herzog von Braunschweig und Lüneburg in Wolfenbüttel, 1671-1735	1734 =566	Christine Luise Prinzessin von Öttingen- Öttingen und Harburg, 1671-1747	1735 =567	Ernst Ludwig Landgraf von Hessen-Darmstadt 1667-1739	1736 =1208	Dorothea Charlotte Markgräfin von Brandenburg-Ansbach, 1661-1705	1737 =1209	Johann Reinhard III. Graf von Hanau- Lichtenberg, 1665-1736	1738 =1210	Dorothea Friederike Markgräfin von Brandenburg-Ansbach, 1676-1731	1739 =1211	Christian II. Pfalzgraf am Rhein zu Bischweiler und Birkenfeld, 1637-1717	1740 =1200	Katharina Agathe Gräfin von Rappolstein 1648-1683	1741 =1201	Ludwig Kraft Graf von Nassau-Saarbrücken 1663-1713	1742 =1202	Philippine Henriette Gräfin von Hohenlohe- Langenburg, 1679-1751	1743 =1203								
	Gift 1684		Gift 1682		Gift 1667		Gift 1667		Gift 1690		Gift 1687		Gift 1699		Gift 1667		Gift 1699		Gift 1667		Gift 1699		Gift 1667		Gift 1699		Gift 1667		Gift 1699		Gift 1667		Gift 1699		Gift 1667		Gift 1699	
864 =612	Friedrich Wilhelm I. König von Preussen 1688-1740	865 =613	Sophie Dorothea Herzogin von Braunschweig und Lüneburg 1687-1757	866 =282	Ferdinand Albrecht II. Herzog von Braunschweig und Lüneburg in Wolfenbüttel 1680-1735	867 =283	Antoinette Amalie Herzogin von Braunschweig und Lüneburg in Wolfenbüttel 1696-1762	868 =604	Ludwig VIII. Landgraf von Hessen-Darmstadt 1691-1768	869 =605	Charlotte Gräfin von Hanau- Lichtenberg 1700-1726	870 =600	Christian III. Pfalzgraf am Rhein zu Zweibrücken und Birkenfeld 1674-1735	871 =601	Karoline Gräfin von Nassau- Saarbrücken 1704-1774																							
	Gift 1706		Gift 1712		Gift 1712		Gift 1717		Gift 1717		Gift 1719		Gift 1719		Gift 1719		Gift 1719		Gift 1719		Gift 1719		Gift 1719		Gift 1719		Gift 1719		Gift 1719		Gift 1719		Gift 1719		Gift 1719		Gift 1719	
432 =306	August Wilhelm Prinz von Preussen 1722-1758	433 =307	Luise Amalie Herzogin von Braunschweig und Lüneburg in Wolfen- büttel 1722-1780	434 =310	Ludwig IX. Landgraf von Hessen-Darmstadt 1719-1790	435 =311	Karoline Pfalzgräfin am Rhein zu Zweibrücken und Birkenfeld 1721-1774																															
			Gift 1742		Gift 1742		Gift 1741		Gift 1741		Gift 1741		Gift 1741		Gift 1741		Gift 1741		Gift 1741		Gift 1741		Gift 1741		Gift 1741		Gift 1741		Gift 1741		Gift 1741		Gift 1741		Gift 1741		Gift 1741	
216 =154	Friedrich Wilhelm II. König von Preussen 1744-1797	217 =155	Friederike Prinzessin von Hessen-Darmstadt 1751-1805																																			
			Gift 1769		Gift 1769		Gift 1769		Gift 1769		Gift 1769		Gift 1769		Gift 1769		Gift 1769		Gift 1769		Gift 1769		Gift 1769		Gift 1769		Gift 1769		Gift 1769		Gift 1769		Gift 1769		Gift 1769		Gift 1769	
108 =78	Friedrich Wilhelm III. König von Preussen, 1770-1840																																					
			Gift 1793		Gift 1793		Gift 1793		Gift 1793		Gift 1793		Gift 1793		Gift 1793		Gift 1793		Gift 1793		Gift 1793		Gift 1793		Gift 1793		Gift 1793		Gift 1793		Gift 1793		Gift 1793		Gift 1793		Gift 1793	

1744 =936	Adolf Friedrich I. Herzog von Mecklenburg-Schwerin, 1588-1659	Gift 1635
1745 =937	Marie Katharina Herzogin von Braunschweig und Lüneburg in Dannenberg, 1616-1665	
1746 =938	Christian Wilhelm Fürst von Schwarzburg-Sondershausen, 1647-1721	Gift 1673
1747 =939	Antonie Sibylle Gräfin zu Barby und Mühlhagen, 1641-1684	
1748 =940	Ernst I. Herzog von Sachsen-Hildburghausen 1655-1715	Gift 1680
1749 =941	Sophie Prinzessin von Waldeck-Eisenberg 1662-1702	
1750 =942	Georg Ludwig I. Graf von Erbach-Erbach 1643-1693	Gift 1664
1751 =943	Amalie Katharina Gräfin von Waldeck-Eisenberg, 1640-1697	
1752 =1208	Ernst Ludwig Landgraf von Hessen-Darmstadt 1667-1739	Gift 1687
1753 =1209	Dorothea Charlotte Markgräfin von Brandenburg-Ansbach, 1661-1705	
1754 =1210	Johann Reinhard III. Graf von Hanau-Lichtenberg, 1665-1736	Gift 1699
1755 =1211	Dorothea Friederike Markgräfin von Brandenburg-Ansbach, 1676-1731	
1756 =556	Johann Karl August Graf von Leiningen-Dachsburg-Falkenburg, 1662-1698	Gift 1685
1757 =557	Johanna Magdalene Gräfin von Hanau-Lichtenberg, 1660-1715	
1758 =558	Ludwig Graf zu Solms-Rödelheim und Assenheim, 1664-1716	Gift 1696
1759 =559	Charlotte Sibylle Grevinde Ahlefeldt 1672-1726	
872 =468	Adolf Friedrich II. Herzog von Mecklenburg-Strelitz 1658-1708	Gift 1705
873 =469	Emilie Prinzessin von Schwarzburg-Sondershausen 1681-1751	
874 =470	Ernst Friedrich I. Herzog von Sachsen-Hildburghausen 1681-1724	Gift 1704
875 =471	Sophie Albertine Gräfin von Erbach-Erbach 1683-1742	
876 =604	Ludwig VIII. Landgraf von Hessen-Darmstadt 1691-1768	Gift 1717
877 =605	Charlotte Gräfin von Hanau-Lichtenberg 1700-1726	
878 =278	Christian Karl Reinhard Graf von Leiningen-Dachsburg-Falkenburg in Heidesheim 1695-1765	Gift 1726
879 =279	Katharina Polyxena Gräfin zu Solms-Rödelheim und Assenheim 1702-1765	
436 =234	Karl Prinz von Mecklenburg-Strelitz 1708-1752	Gift 1735
437 =235	Elisabeth Albertine Prinzessin von Sachsen-Hildburghausen 1713-1761	
438 =302	Georg Wilhelm Prinz von Hessen-Darmstadt 1723-1782	Gift 1748
439 =303	Luise Gräfin von Leiningen-Dachsburg-Falkenburg in Heidesheim 1729-1818	
218 =158	Karl II. Grossherzog von Mecklenburg-Strelitz 1741-1816	Gift 1768
219 =159	Friederike Prinzessin von Hessen-Darmstadt 1752-1782	
109 =79	Luise Prinzessin von Mecklenburg-Strelitz, 1776-1810	

1760 =1652	Johann Ernst III. Herzog von Sachsen-Weimar 1664-1707	880 =826	Ernst August I. Herzog von Sachsen-Weimar-Eisenach 1688-1748	440	Ernst August II. Herzog von Sachsen-Weimar-Eisenach 1737-1758	220	Karl August Grossherzog von Sachsen-Weimar-Eisenach 1757-1828	110	Karl Friedrich Grossherzog von Sachsen-Weimar-Eisenach, 1783-1853
1761 =1653	Sophie Auguste Prinzessin von Anhalt-Zerbst, 1663-1694	881 =827	Sophie Charlotte Markgräfin von Brandenburg-Bayreuth 1713-1747	Gift 1734		Gift 1756		Gift 1775	
1762 =1654	Georg Friedrich Karl Markgraf von Brandenburg-Bayreuth, 1688-1735	882 =820	Karl I. Herzog von Braunschweig und Lüneburg in Braunschweig 1713-1780	441	Anna Amalie Herzogin Braunschweig und Lüneburg in Braunschweig 1739-1807	Gift 1756		Gift 1741	
1763 1655	Dorothea Prinzessin von Schleswig-Holstein-Sonderburg-Beck, 1685-1761	883 =821	Philippine Charlotte Prinzessin von Preussen 1716-1801	Gift 1733		Gift 1719		Gift 1804	
1764 =282	Ferdinand Albrecht II. Herzog von Braunschweig und Lüneburg in Wolfenb., 1680-1735	884 =604	Ludwig VIII. Landgraf von Hessen-Darmstadt 1691-1768	442 =310	Ludwig IX. Landgraf von Hessen-Darmstadt 1719-1790	Gift 1775		Gift 1804	
1765 =283	Antoinette Amalie Herzogin von Braunschweig und Lüneburg in Wolfenbüttel, 1696-1762	885 =605	Charlotte Gräfin von Hanau-Lichtenberg 1700-1726	Gift 1717		Gift 1775		Gift 1804	
1766 =612	Friedrich Wilhelm I. König von Preussen 1688-1740	886 =600	Christian III. Pfalzgraf am Rhein zu Birkenfeld 1674-1735	Gift 1741		Gift 1775		Gift 1804	
1767 =613	Sophie Dorothea Herzogin von Braunschweig und Lüneburg, 1687-1757	887 =601	Karoline Gräfin von Nassau-Saarbrücken 1704-1774	Gift 1741		Gift 1775		Gift 1804	
1768 =1208	Ernst Ludwig Landgraf von Hessen-Darmstadt 1667-1739	Gift 1719		Gift 1741		Gift 1775		Gift 1804	
1769 =1209	Dorothea Charlotte Markgräfin von Brandenburg-Ansbach, 1661-1705	Gift 1719		Gift 1741		Gift 1775		Gift 1804	
1770 =1210	Johann Reinhard III. Graf von Hanau-Lichtenberg, 1665-1736	Gift 1719		Gift 1741		Gift 1775		Gift 1804	
1771 =1211	Dorothea Friederike Markgräfin von Brandenburg-Ansbach, 1676-1731	Gift 1719		Gift 1741		Gift 1775		Gift 1804	
1772 =1200	Christian II. Pfalzgraf am Rhein zu Bischweiler und Birkenfeld, 1637-1717	Gift 1719		Gift 1741		Gift 1775		Gift 1804	
1773 =1201	Katharina Agathe Gräfin von Rappoltstein 1648-1683	Gift 1719		Gift 1741		Gift 1775		Gift 1804	
1774 =1202	Ludwig Kraft Graf von Nassau-Saarbrücken 1663-1713	Gift 1719		Gift 1741		Gift 1775		Gift 1804	
1775 =1203	Philippine Henriette Gräfin von Hohenlohe-Langenburg, 1679-1751	Gift 1719		Gift 1741		Gift 1775		Gift 1804	

55 Auguste Prinzessin von Sachsen-Weimar-Eisenach, 1811-1890 (faderens forslægt)

1792 =1144	Ernst I. Herzog von Sachsen-Gotha 1601-1675	Gift 1636
1793 =1145	Elisabeth Sophie Prinzessin von Sachsen-Altenburg, 1619-1680	
1794 =1146	Josias II. Graf von Waldeck-Wildungen 1636-1669	Gift 1659
1795 =1147	Wilhelmine Gräfin von Nassau-Siegen 1625-1700	
1796 =1148	Albrecht Anton Fürst von Schwarzburg-Rudolstadt, 1641-1710	Gift 1665
1797 =1149	Emilie Juliane Gräfin zu Barby und Mühlungen, 1637-1706	
1798 =932	Friedrich I. Herzog von Sachsen-Gotha-Altenburg, 1646-1691	Gift 1669
1799 =933	Magdalene Sibylle Prinzessin von Sachsen-Weissenfels, 1648-1681	
1800 =1128	August Herzog von Braunschweig und Lüneburg in Wolfenbüttel, 1579-1666	Gift 1676
1801 =1129	Sophie Elisabeth Herzogin von Mecklenburg-Güstrow, 1613-1676	
1802 =1130	Friedrich Landgraf von Hessen-Eschwege 1617-1655	Gift 1646
1803 =1131	Eleonore Pfalzgräfin am Rhein zu Zweibrücken-Kleeberg, 1626-1692	
1804 =1132	Anton Ulrich Herzog von Braunschweig und Lüneburg in Wolfenbüttel, 1633-1714	Gift 1656
1805 =1133	Elisabeth Juliane Prinzessin von Schleswig-Holstein-Sonderburg-Norburg, 1634-1729	
1806 =1134	Albrecht Ernst Fürst von Öttingen-Örtingen und Harburg, 1642-1683	Gift 1665
1807 =1135	Christine Friederike Herzogin von Württemberg, 1644-1674	
896 =572	Johann Ernst Herzog von Sachsen-Coburg-Saalfeld 1658-1729	Gift 1690
897 =573	Johanna Gräfin von Waldeck-Wildungen 1664-1699	
898 =574	Ludwig Friedrich I. Fürst von Schwarzburg-Rudolstadt 1667-1718	Gift 1691
899 =575	Anna Sophie Prinzessin von Sachsen-Gotha-Altenburg 1670-1728	
900 =564	Ferdinand Albrecht I. Herzog von Braunschweig und Lüneburg in Bevern 1636-1687	Gift 1667
901 =565	Christine Landgräfin von Hessen-Eschwege 1649-1702	
902 =566	Ludwig Rudolf Herzog von Braunschweig und Lüneburg in Wolfenbüttel 1671-1735	Gift 1690
903 =567	Christine Luise Prinzessin von Öttingen-Örtingen und Harburg 1671-1747	
448 =286	Frans Josias Herzog von Sachsen-Coburg-Saalfeld 1697-1764	Gift 1723
449 =287	Anna Sophie Prinzessin von Schwarzburg-Rudolstadt 1700-1780	
450 =282	Ferdinand Albrecht II. Herzog von Braunschweig und Lüneburg in Wolfenbüttel 1680-1735	Gift 1712
451 =283	Antoinette Amalie Herzogin von Braunschweig und Lüneburg in Wolfenbüttel 1696-1762	
224	Ernst Friedrich Herzog von Sachsen-Coburg-Saalfeld 1724-1800	Gift 1749
225	Sophie Antonie Prinzessin von Braunschweig und Lüneburg in Wolfenbüttel 1724-1802	
112	Franz Herzog von Sachsen-Coburg-Saalfeld, 1750-1806	Gift 1777

1808	Heinrich X. Reuss zu Lobenstein 1621-1671	904	Heinrich X. Graf Reuss zu Ebersdorf 1662-1711	452	Heinrich XXIX. Graf Reuss zu Ebersdorf 1699-1747	226	Heinrich XXIV. Graf Reuss zu Ebersdorf 1724-1779	113	Auguste Gräfin Reuss zu Ebersdorf, 1757-1831
1809	Marie Sibylle Reuss zu Obergreiz 1625-1675	905	Erdmuth Benigna Gräfin zu Solms-Laubach 1670-1732	453	Sophie Theodora Gräfin zu Castell-Remlingen 1703-1777	227	Karoline Ernestine Gräfin von Erbach-Schönburg 1727-1796		
1810	Johann Friedrich Graf zu Solms-Laubach 1625-1696	906	Wolfgang Dietrich Graf zu Castell-Remlingen 1641-1709	454	Georg August Graf von Erbach-Schönberg 1691-1758				
1811	Benigna Gräfin von Promnitz zu Pless, Sorau und Triebel, 1648-1702	907	Dorothea Renata Gräfin von Zinzendorf und Pottendorf 1669-1743	455	Ferdinande Henriette Gräfin zu Stolberg-Gedern 1699-1750				
1812	Wolfgang Georg Graf zu Castell-Remlingen 1610-1660	908	Georg Albrecht II. Graf von Erbach-Fürstenau 1648-1717						
1813	Sophie Juliana Gräfin von Hohenlohe-Langenburg-Pfedelbach, 1620-1682	909	Anna Dorothea Christine Gräfin von Hohenlohe-Waldenburg 1656-1724						
1814	Maximilian Ernst Graf von Zinzendorf und Pottendorf, 1633-1672	910	Ludwig Christian Graf zu Stolberg-Gedern 1652-1710						
1815	Anna Amalie Gräfin von Dietrichstein 1638-1696	911	Christine Herzogin von Mecklenburg-Güstrow 1663-1749						
1816	Georg Albrecht I. Graf von Erbach 1597-1647								
1817	Elisabeth Dorothea Gräfin von Hohenlohe-Waldenburg-Schillingsfürst, 1617-1655								
1818	Philipp Gottfried Graf von Hohenlohe-Waldenburg, 1618-1679								
1819	Anna Christiane Reichserbschenkin zu Limpurg-Obersontheim, 1615-1685								
1820	Heinrich Ernst Graf zu Stolberg-Gedern 1593-1672								
1821	Anna Elisabeth Gräfin zu Stolberg-Stolberg 1624-1668								
1822 =1074	Gustav Adolf Herzog von Mecklenburg-Güstrow, 1633-1695								
1823 =1075	Magdalene Sibylle Prinzessin von Schleswig-Holstein-Gottorp, 1631-1719								

1824 =932	Friedrich I. Herzog von Sachsen-Gotha-Altenburg, 1646-1691	1825 =933	Magdalene Sibylle Prinzessin von Sachsen-Weissenfels, 1648-1681	1826 =934	Karl Wilhelm Fürst von Anhalt-Zerbst 1652-1718	1827 =935	Sophie Prinzessin von Sachsen-Weissenfels 1654-1724	1828 =916	Bernhard I. Herzog von Sachsen-Meiningen 1649-1706	1829	Maria Hedwig Landgräfin von Hessen-Darmstadt, 1647-1680	1830 =932	Friedrich I. Herzog von Sachsen-Gotha-Altenburg, 1646-1691	1831 =933	Magdalene Sibylle Prinzessin von Sachsen-Weissenfels, 1648-1681	1832 =1144	Ernst I. Herzog von Sachsen-Gotha 1601-1675	1833 =1145	Elisabeth Sophie Prinzessin von Sachsen-Altenburg, 1619-1680	1834 =1132	Anton Ulrich Herzog von Braunschweig und Lüneburg in Wolfenbüttel, 1633-1714	1835 =1133	Elisabeth Juliane Prinzessin von Schleswig-Holstein-Sonderburg-Norburg, 1634-1729	1836 =514	Philipp Landgraf von Hessen-Philippsthal 1655-1721	1837 =515	Katharina Amalie Gräfin zu Solms-Laubach 1654-1736	1838 =554	Johann Wilhelm Herzog von Sachsen-Eisenach, 1666-1729	1839	Christine Juliane Markgräfin von Baden-Durlach, 1678-1707					
	Gift 1669		Gift 1676		Gift 1671		Gift 1669		Gift 1636		Gift 1656		Gift 1680		Gift 1697																					
912 =466	Friedrich II. Herzog von Sachsen-Gotha-Altenburg 1676-1732	913 =467	Magdalene Auguste Prinzessin von Anhalt-Zerbst 1679-1740	914	Ernst Ludwig I. Herzog von Sachsen-Meiningen 1672-1724	915	Dorothea Marie Prinzessin von Sachsen-Gotha-Altenburg 1674-1713	916	Bernhard I. Herzog von Sachsen-Meiningen 1649-1706	917	Elisabeth Eleonora Sophie Herzogin von Braunschweig und Lüneburg in Wolfenbüttel 1658-1729	918	Karl I. Landgraf von Hessen-Philippsthal 1682-1770	919	Karoline Christine Prinzessin von Sachsen-Eisenach 1699-1743																					
	Gift 1696		Gift 1704		Gift 1681		Gift 1725																													
456	Friedrich III. Herzog von Sachsen-Gotha-Altenburg 1699-1772	457	Luise Dorothea Herzogin von Sachsen-Meiningen 1710-1767	458	Anton Ulrich Herzog von Sachsen-Meiningen 1687-1763	459	Charlotte Amalie Landgräfin von Hessen-Philippsthal 1730-1801																													
			Gift 1729		Gift 1750																															
228	Ernst II. Herzog von Sachsen-Gotha-Altenburg 1745-1804	229	Charlotte Prinzessin von Sachsen-Meiningen 1751-1827																																	
			Gift 1769																																	
114	August Herzog von Sachsen-Gotha-Altenburg, 1773-1822																																			

1840 =568	Friedrich I. Herzog von Mecklenburg-Grabow 1638-1688	1841 =569	Christine Wilhelmine Landgräfin von Hessen-Homburg, 1656-1722	1842 =570	Adolf Friedrich II. Herzog von Mecklenburg-Strelitz, 1658-1708	1843 =571	Marie Herzogin von Mecklenburg-Güstrow 1659-1701	1844 =572	Johann Ernst Herzog von Sachsen-Coburg-Saalfeld, 1658-1729	1845 =573	Johanna Gräfin von Waldeck-Wildungen 1664-1699	1846 =574	Ludwig Friedrich I. Fürst von Schwarzburg-Rudolstadt, 1667-1718	1847 =575	Anna Sophie Prinzessin von Sachsen-Gotha-Altenburg, 1670-1728	1848 =932	Friedrich I. Herzog von Sachsen-Gotha-Altenburg, 1646-1691	1849 =933	Magdalene Sibylle Prinzessin von Sachsen-Weissenfels, 1648-1681	1850 =934	Karl Wilhelm Fürst von Anhalt-Zerbst 1652-1718	1851 =935	Sophie Prinzessin von Sachsen-Weissenfels 1654-1724	1852 =1292	Heinrich XI. Graf Reuss zu Schleiz 1669-1726	1853 =1293	Johanne Dorothea Gräfin von Tattenbach-Gellsdorf, 1675-1714	1854 =1294	Eucharis Kasimir Graf von Löwenstein-Wertheim-Virneburg, 1668-1698	1855 =1295	Juliane Dorothea Gräfin zu Limpurg-Schmiedefeld und Gaidorf, 1677-1734	
	Gift 1714		Gift 1684		Gift 1690		Gift 1691		Gift 1669		Gift 1676		Gift 1692		Gift 1693																	
920 =284	Christian Ludwig II. Herzog von Mecklenburg-Schwerin 1683-1756	921 =285	Karoline Herzogin von Mecklenburg-Strelitz 1694-1748	922 =286	Franz Josias Herzog von Sachsen-Coburg-Saalfeld 1697-1764	923 =287	Anna Sophie Prinzessin von Schwarzburg-Rudolstadt 1700-1780	924 =466	Friedrich II. Herzog von Sachsen-Gotha-Altenburg 1676-1732	925 =467	Magdalene Auguste Prinzessin von Anhalt-Zerbst 1679-1740	926 =646	Heinrich I. Graf Reuss zu Schleiz 1695-1744	927 =647	Juliane Dorothea Luise Gräfin von Löwenstein-Wertheim-Virneburg 1694-1734																	
	Gift 1714		Gift 1723		Gift 1696		Gift 1721																									
460 =142	Ludwig Erbherzog von Mecklenburg-Schwerin 1725-1778	461 =143	Charlotte Prinzessin von Sachsen-Coburg-Saalfeld 1731-1810	462 =322	Johann August Herzog von Sachsen-Altenburg 1704-1767	463 =323	Luise Gräfin Reuss zu Schleiz 1726-1773																									
	Gift 1755		Gift 1752																													
230 =160	Friedrich Franz I. Grossherzog von Mecklenburg-Schwerin 1756-1837	231 =161	Luise Prinzessin von Sachsen-Gotha-Altenburg 1756-1808																													
	Gift 1775		Gift 1775																													
115	Luise Charlotte Herzogin von Mecklenburg-Schwerin, 1779-1801																															

1856 =1064	Ernst August Kurfürst von Hannover 1629-1698	Gift 1658	928 =532	George I King of Great Britain and Ireland, (Georg Ludwig) Kurfürst von Hannover 1660-1727	Gift 1682	464 =266	George II King of Great Britain and Ireland Kurfürst von Hannover 1683-1769		232	Frederick Lewis Prince of Great Britain and Ireland, Prince of Wales 1707-1751		116	George III King of Great Britain and Ireland, Kurfürst von Hannover, 1738-1820	Gift 1761
1857 =1065	Sophie Prinzessin von der Pfalz 1630-1714		929 =533	Sophie Dorothea Herzogin von Braunschweig und Lüneburg in Celle 1666-1682		465 =267	Caroline Markgräfin von Brandenburg-Ansbach 1683-1737		233	Augusta Prinzessin von Sachsen-Gotha- Altenburg 1719-1772				
1858 =1066	Georg Wilhelm Herzog von Braunschweig und Lüneburg in Lüneburg, 1624-1705	Gift 1665	930 =534	Johann Friedrich Markgraf von Brandenburg-Ansbach 1654-1686	Gift 1681	466	Friedrich II. Herzog von Sachsen-Gotha-Altenburg 1676-1732							
1859 =1067	Eleonore Desmier 'Olbreuse' 1637-1722		931 =535	Eleonora Prinzessin von Sachsen-Eisenach 1662-1696		467	Magdalene Auguste Prin- zessin von Anhalt-Zerbst 1679-1740							
1860 =1068	Albrecht Markgraf von Brandenburg-Ansbach 1620-1667	Gift 1651	932	Friedrich I. Herzog von Sachsen-Gotha-Altenburg 1646-1691		466	Friedrich II. Herzog von Sachsen-Gotha-Altenburg 1676-1732							
1861 =1069	Sophie Margarethe Gräfin von Öttingen- Öttingen und Harburg, 1634-1664		933	Magdalene Sibylle Prinzessin von Sachsen-Weisselfels 1648-1681	Gift 1669	467	Magdalene Auguste Prin- zessin von Anhalt-Zerbst 1679-1740							
1862 =1070	Johann Georg Herzog von Sachsen-Eisenach 1636-1686	Gift 1661	934	Karl Wilhelm Fürst von Anhalt-Zerbst 1652-1718		467	Magdalene Auguste Prin- zessin von Anhalt-Zerbst 1679-1740							
1863 =1071	Johannette Gräfin zu Sayn- Wittgenstein-Sayn 1626-1701		935	Sophie Prinzessin von Sachsen- Weisselfels 1654-1724	Gift 1676	467	Magdalene Auguste Prin- zessin von Anhalt-Zerbst 1679-1740							
1864 =1144	Ernst I. Herzog von Sachsen-Gotha 1601-1675	Gift 1636				466	Friedrich II. Herzog von Sachsen-Gotha-Altenburg 1676-1732							
1865 =1145	Elisabeth Sophie Prinzessin von Sachsen- Altenburg, 1619-1680					467	Magdalene Auguste Prin- zessin von Anhalt-Zerbst 1679-1740							
1866	August Herzog von Sachsen-Weisselfels 1614-1680	Gift 1647				467	Magdalene Auguste Prin- zessin von Anhalt-Zerbst 1679-1740							
1867	Anna Maria Herzogin von Mecklenburg- Schwerin, 1627-1669					467	Magdalene Auguste Prin- zessin von Anhalt-Zerbst 1679-1740							
1868 =1416	Johann Fürst von Anhalt-Zerbst 1621-1667	Gift 1649				467	Magdalene Auguste Prin- zessin von Anhalt-Zerbst 1679-1740							
1869 =1417	Sophie Auguste Prinzessin von Schleswig- Holstein-Gottorp, 1630-1680					467	Magdalene Auguste Prin- zessin von Anhalt-Zerbst 1679-1740							
1870 =1866	August Herzog von Sachsen-Weisselfels 1614-1680	Gift 1647				467	Magdalene Auguste Prin- zessin von Anhalt-Zerbst 1679-1740							
1871 =1867	Anna Maria Herzogin von Mecklenburg- Schwerin, 1627-1669					467	Magdalene Auguste Prin- zessin von Anhalt-Zerbst 1679-1740							

58 Edward Prince of Great Britain and Ireland, Duke of Kent and Strathearn, 1767-1818 (faderens forslægt)

1872	Johann VII. Herzog von Mecklenburg-Schwerin, 1558-1592	1872	Adolf Friedrich I. Herzog von Mecklenburg-Schwerin 1588-1659	936	Adolf Friedrich I. Herzog von Mecklenburg-Schwerin 1588-1659	Gift 1588	Gift 1635
1873	Sophie Prinzessin von Schleswig-Holstein-Gottorp, 1569-1634	1873	Marie Katharina Herzogin von Braunschweig und Lüneburg in Dannenberg 1616-1665	937	Marie Katharina Herzogin von Braunschweig und Lüneburg in Dannenberg 1616-1665	Gift 1634	Gift 1664
1874	Julius Ernst Herzog von Braunschweig und Lüneburg in Dannenberg, 1571-1636	1874	Christian Wilhelm Fürst von Schwarzburg-Sondershausen 1647-1721	938	Christian Wilhelm Fürst von Schwarzburg-Sondershausen 1647-1721	Gift 1636	Gift 1705
1875	Maria Gräfin von Ostfriesland 1582-1616	1875	Antonie Sibylle Gräfin zu Barby und Mühlingen 1641-1684	939	Antonie Sibylle Gräfin zu Barby und Mühlingen 1641-1684	Gift 1637	Gift 1704
1876	Anton Günther Graf von Schwarzburg-Sondershausen, 1620-1666	1876	Ernst I. Herzog von Sachsen-Hildburghausen 1655-1715	940	Ernst I. Herzog von Sachsen-Hildburghausen 1655-1715	Gift 1644	Gift 1735
1877	Marie Magdalene Pfalzgräfin am Rhein zu Birkenfeld, 1622-1689	1877	Sophie Prinzessin von Waldeck-Eisenberg 1662-1702	941	Sophie Prinzessin von Waldeck-Eisenberg 1662-1702	Gift 1643	Elisabeth Albertine Prinzessin von Sachsen-Hildburghausen 1713-1761
1878	Albrecht Friedrich Graf zu Barby und Mühlingen, 1597-1641	1878	Georg Ludwig I. Graf von Erbach-Erbach 1643-1693	942	Georg Ludwig I. Graf von Erbach-Erbach 1643-1693	Gift 1633	
1879	Sophie Ursula Gräfin von Oldenburg in Delmenhorst, 1601-1642	1879	Amalie Katharina Gräfin von Waldeck-Eisenberg 1640-1697	943	Amalie Katharina Gräfin von Waldeck-Eisenberg 1640-1697	Gift 1636	
1880	Ernst I. Herzog von Sachsen-Gotha 1601-1675	1880				Gift 1643	
1881	Elisabeth Sophie Prinzessin von Sachsen-Altenburg, 1619-1680	1881				Gift 1635	
1882	Georg Friedrich Fürst von Waldeck-Eisenberg, 1620-1692	1882				Gift 1639	
1883	Elisabeth Charlotte Gräfin von Nassau-Siegen, 1626-1694	1883					
1884	Georg Albrecht I. Graf von Erbach 1597-1647	1884					
1885	Elisabeth Dorothea Gräfin von Hohenlohe-Waldenburg-Schillingsfürst, 1617-1655	1885					
1886	Philipp Theodor Graf von Waldeck-Eisenberg 1614-1645	1886					
1887	Marie Magdalene Gräfin von Nassau-Siegen 1622-1647	1887					
117 Charlotte Herzogin von Mecklenburg-Strelitz, 1744-1818							

58 Edward Prince of Great Britain and Ireland, Duke of Kent and Stathearn, 1767-1818 (moderens forslægt)

1904 =1808	Heinrich X. Reuss zu Lobenstein 1621-1671	952 =904	Heinrich X. Graf Reuss zu Ebersdorf 1662-1711	476 =452	Heinrich XXIX. Graf Reuss zu Ebersdorf 1699-1747	238 =226	Heinrich XXIV. Graf Reuss zu Ebersdorf 1724-1779	119 =113	Auguste Gräfin Reuss zu Ebersdorf, 1757-1831
1905 =1809	Marie Sibylle Reuss zu Obergreiz 1625-1675	953 =905	Erdmuth Benigna Gräfin zu Solms-Laubach 1670-1732	477 =453	Sophie Theodora Gräfin zu Castell-Remlingen 1703-1777	239 =227	Karoline Ernestine Gräfin von Erbach-Schönburg 1727-1796		
1906 =1810	Johann Friedrich Graf zu Solms-Laubach 1625-1696	954 =906	Wolfgang Dietrich Graf zu Castell-Remlingen 1641-1709	478 =454	Georg August Graf von Erbach-Schönberg 1691-1758				
1907 =1811	Benigna Gräfin von Promnitz zu Pless, Sorau und Triebel, 1648-1702	955 =907	Dorothea Renata Gräfin von Zinzendorf und Pottendorf 1669-1743	479 =455	Ferdinande Henriette Gräfin zu Stolberg-Gedern 1699-1750				
1908 =1812	Wolfgang Georg Graf zu Castell-Remlingen 1610-1660	956 =908	Georg Albrecht II. Graf von Erbach-Fürstenau 1648-1717						
1909 =1813	Sophie Juliana Gräfin von Hohenlohe-Langenburg-Pfedelbach, 1620-1682	957 =909	Anna Dorpthea Christine Gräfin von Hohenlohe-Waldenburg 1656-1724						
1910 =1814	Maximilian Ernst Graf von Zinzendorf und Pottendorf, 1633-1672	958 =910	Ludwig Christian Graf zu Stolberg-Gedern 1652-1710						
1911 =1815	Anna Amalie Gräfin von Dietrichstein 1638-1696	959 =911	Christine Herzogin von Mecklenburg-Güstrow 1663-1749						
1912 =1816	Georg Albrecht I. Graf von Erbach 1597-1647								
1913 =1817	Elisabeth Dorothea Gräfin von Hohenlohe-Waldenburg-Schillingsfürst, 1617-1655								
1914 =1818	Philipp Gottfried Graf von Hohenlohe-Waldenburg, 1618-1679								
1915 =1819	Anna Christiane Reichserbschenkin zu Limpurg-Obersontheim, 1615-1685								
1916 =1820	Heinrich Ernst Graf zu Stolberg-Gedern 1593-1672								
1917 =1821	Anna Elisabeth Gräfin zu Stolberg-Stolberg 1624-1668								
1918 =1074	Gustav Adolf Herzog von Mecklenburg-Güstrow, 1633-1695								
1919 =1075	Magdalene Sibylle Prinzessin von Schleswig-Holstein-Gottorp, 1631-1719								

1920 =1224	1921 =1225	1922 =532	1923 =533	1924 =564	1925 =565	1926 =566	1927 =567	1928 =1208	1929 =1209	1930 =1210	1931 =1211	1932 =1200	1933 =1201	1934 =1202	1935 =1203																
Friedrich III. Kurfürst von Brandenburg, König von Preussen, 1657-1713		Sophie Charlotte Prinzessin von Hannover 1668-1705		George I King of Great Britain and Ireland, Kurfürst von Hannover, 1660-1727		Sophie Dorothea Herzogin von Braunschweig und Lüneburg in Celle, 1666-1726		Ferdinand Albrecht I. Herzog von Braun- schweig und Lüneburg in Bavern, 1636-1687		Christine Landgräfin von Hessen-Eschwege 1649-1702		Ludwig Rudolf Herzog von Braunschweig und Lüneburg in Wolfenbüttel, 1671-1735		Christine Luise Prinzessin von Öttingen- Öttingen und Harburg, 1671-1747		Ernst Ludwig Landgraf von Hessen-Darmstadt 1667-1739		Dorothea Charlotte Markgräfin von Brandenburg-Ansbach, 1661-1705		Johann Reinhard III. Graf von Hanau- Lichtenberg, 1665-1736		Dorothea Friederike Markgräfin von Brandenburg-Ansbach, 1676-1731		Christian II. Pfalzgraf am Rhein zu Bischweiler und Birkenfeld, 1637-1717		Katharina Agathe Gräfin von Rappolstein 1648-1683		Ludwig Kraft Graf von Nassau-Saarbrücken 1663-1713		Philippine Henriette Gräfin von Hohenlohe- Langenburg, 1679-1751	
Gift 1684		Gift 1682		Gift 1667		Gift 1690		Gift 1687		Gift 1699		Gift 1667		Gift 1699																	
960 =612	961 =613		962 =282		963 =283		964 =604		965 =605		966 =600		967 =601																		
Friedrich Wilhelm I. König von Preussen 1688-1740		Sophie Dorothea Herzogin von Braunschweig und Lüneburg 1687-1757		Ferdinand Albrecht II. Herzog von Braunschweig und Lüneburg in Wolfenbüttel 1680-1735		Antoinette Amalie Herzogin von Braunschweig und Lüneburg in Wolfenbüttel 1696-1762		Ludwig VIII. Landgraf von Hessen-Darmstadt 1691-1768		Charlotte Gräfin von Hanau- Lichtenberg 1700-1726		Christian III. Pfalzgraf am Rhein zu Zweibrücken und Birkenfeld 1674-1735		Karoline Gräfin von Nassau- Saarbrücken 1704-1774																	
Gift 1706		Gift 1712		Gift 1717		Gift 1717		Gift 1717		Gift 1719		Gift 1719																			
480 =306 August Wilhelm Prinz von Preussen 1722-1758		481 =307 Luise Amalie Herzogin von Braunschweig und Lüneburg in Wolfen- büttel 1722-1780		482 =310 Ludwig IX. Landgraf von Hessen-Darmstadt 1719-1790		483 =311 Karoline Pfalzgräfin am Rhein zu Zweibrücken und Birkenfeld 1721-1774																									
		Gift 1742		Gift 1741																											
240 =154 Friedrich Wilhelm II. König von Preussen 1744-1797				241 =155 Friederike Prinzessin von Hessen-Darmstadt 1751-1805																											
				Gift 1769																											
120 =78				Friedrich Wilhelm III. König von Preussen, 1770-1840																											
				Gift 1793																											
60				Karl Prinz von Preussen, 1801-1883 (faderens forslægt)																											

1936 =936	Adolf Friedrich I. Herzog von Mecklenburg-Schwerin, 1588-1659	Gift 1635
1937 =937	Marie Katharina Herzogin von Braunschweig und Lüneburg in Dannenberg, 1616-1665	
1938 =938	Christian Wilhelm Fürst von Schwarzburg-Sondershausen, 1647-1721	Gift 1673
1939 =939	Antonie Sibylle Gräfin zu Barby und Mühlhagen, 1641-1684	
1940 =940	Ernst I. Herzog von Sachsen-Hildburghausen 1655-1715	Gift 1680
1941 =941	Sophie Prinzessin von Waldeck-Eisenberg 1662-1702	
1942 =942	Georg Ludwig I. Graf von Erbach-Erbach 1643-1693	Gift 1664
1943 =943	Amalie Katharina Gräfin von Waldeck-Eisenberg, 1640-1697	
1944 =1208	Ernst Ludwig Landgraf von Hessen-Darmstadt 1667-1739	Gift 1687
1945 =1209	Dorothea Charlotte Markgräfin von Brandenburg-Ansbach, 1661-1705	
1946 =1210	Johann Reinhard III. Graf von Hanau-Lichtenberg, 1665-1736	Gift 1699
1947 =1211	Dorothea Friederike Markgräfin von Brandenburg-Ansbach, 1676-1731	
1948 =556	Johann Karl August Graf von Leiningen-Dachsburg-Falkenburg, 1662-1698	Gift 1685
1949 =557	Johanna Magdalene Gräfin von Hanau-Lichtenberg, 1660-1715	
1950 =558	Ludwig Graf zu Solms-Rödelheim und Assenheim, 1664-1716	Gift 1696
1951 =559	Charlotte Sibylle Grevinde Ahlefeldt 1672-1726	
968 =468	Adolf Friedrich II. Herzog von Mecklenburg-Strelitz 1658-1708	Gift 1705
969 =469	Emilie Prinzessin von Schwarzburg-Sondershausen 1681-1751	
970 =470	Ernst Friedrich I. Herzog von Sachsen-Hildburghausen 1681-1724	Gift 1704
971 =471	Sophie Albertine Gräfin von Erbach-Erbach 1683-1742	
972 =604	Ludwig VIII. Landgraf von Hessen-Darmstadt 1691-1768	Gift 1717
973 =605	Charlotte Gräfin von Hanau-Lichtenberg 1700-1726	
974 =278	Christian Karl Reinhard Graf von Leiningen-Dachsburg-Falkenburg in Heidesheim 1695-1765	Gift 1726
975 =279	Katharina Polyxena Gräfin zu Solms-Rödelheim und Assenheim 1702-1765	
484 =234	Karl Prinz von Mecklenburg-Strelitz 1708-1752	Gift 1735
485 =235	Elisabeth Albertine Prinzessin von Sachsen-Hildburghausen 1713-1761	
486 =302	Georg Wilhelm Prinz von Hessen-Darmstadt 1723-1782	Gift 1748
487 =303	Louise Gräfin von Leiningen-Dachsburg-Falkenburg in Heidesheim 1729-1818	
242 =158	Karl II. Grossherzog von Mecklenburg-Strelitz 1741-1816	Gift 1768
243 =159	Friederike Prinzessin von Hessen-Darmstadt 1752-1782	
121 =79	Louise Prinzessin von Mecklenburg-Strelitz, 1776-1810	

1968 =704	Friedrich IV. Herzog von Schleswig-Holstein-Gottorp, 1671-1702	Gift 1698
1969 =705	Hedvig Sophie Prinsesse av Sverige 1681-1708	
1970 =706	Peter I. Czar af Rusland 1672-1725	Gift 1712
1971 =707	Katharina I. Czarina af Rusland 1684-1727	
1972 =708	Johann Ludwig Prinz von Anhalt-Zerbst 1656-1704	Gift 1687
1973 =709	Christiane Eleonora von Zeutsch 1666-1699	
1974 =710	Christian August Prinz von Schleswig-Holstein-Gottorp, 1673-1726	Gift 1704
1975 =711	Albertine Markgräfin von Baden-Durlach 1682-1755	
1976 =712	Friedrich Karl Herzog von Württemberg 1652-1698	Gift 1682
1977 =713	Eleonora Juliane Markgräfin von Brandenburg-Ansbach, 1663-1724	
1978 =714	Anselm Franz Fürst von Thurn und Taxis. Graf von Valsassina, 1681-1739	Gift 1703
1979 =715	Maria Prinzessin von Lobkowitz 1683-1750	
1980 =716	Philipp Markgraf von Brandenburg-Schwedt 1669-1711	Gift 1699
1981 =717	Johanna Charlotte Prinzessin von Anhalt-Zerbst, 1682-1750	
1982 =612	Friedrich Wilhelm I. König von Preussen 1688-1740	Gift 1706
1983 =613	Sophie Dorothea Herzogin von Braunschweig und Lüneburg, 1687-1757	
984 =352	Karl Friedrich Herzog von Schleswig-Holstein-Gottorp 1700-1739	Gift 1725
985 =353	Anna Storfyrstinde af Rusland 1708-1728	
986 =354	Christian August Fürst von Anhalt-Zerbst 1690-1747	Gift 1727
987 =355	Johanna Elisabeth Prinzessin von Schleswig-Holstein-Gottorp 1712-1760	
988 =356	Karl I. Alexander Herzog von Württemberg 1684-1737	Gift 1727
989 =357	Marie Auguste Prinzessin von Thurn und Taxis, Gräfin von Valsassina 1706-1756	
990 =358	Friedrich Wilhelm Markgraf von Brandenburg-Schwedt 1700-1771	Gift 1734
991 =359	Sophie Prinzessin von Preussen 1719-1765	
492 =176	Peter III. Czar af Rusland 1728-1762	Gift 1745
493 =177	Katharina II. Czarina af Rusland 1729-1796	
494 =178	Friedrich II. Herzog von Württemberg 1732-1797	Gift 1753
495 =179	Friederike Markgräfin von Brandenburg-Schwedt 1736-1798	
246 =88	Paul I. Czar af Rusland 1754-1801	Gift 1776
247 =89	Sophie Prinzessin von Württemberg 1759-1828	
123 =111	Maria Storfyrstinde af Rusland, 1786-1859	

1984 =1434	Johann Georg II. Fürst von Anhalt-Dessau 1627-1693	1985 =1435	Henriette Katharina Gräfin von Nassau-Dillenburg, Princesse d'Orange, 1637-1708	1986	Rudolf Föse 1646-1696	1987	Agnes Ohme 1645-1707	1988 =1380	Emanuel Lebrecht Fürst von Anhalt-Köthen 1671-1704	1989 =1381	Gisela Agnes von Rath, Reichsgräfin von Nienburg, 1669-1740	1990	Karl Friedrich Fürst von Anhalt-Bernburg 1668-1721	1991	Sophie Albertine Gräfin zu Solms-Sonnenvalde, 1672-1708	1992 =1062	Friedrich II. Wilhelm Kurfürst von Brandenburg, 1620-1688	1993 =1063	Dorothea Prinzessin von Schleswig-Holstein-Sonderburg-Glücksburg, 1636-1689	1994 =1434	Johann Georg II. Fürst von Anhalt-Dessau 1627-1693	1995 =1435	Henriette Katharina Gräfin von Nassau-Dillenburg, Princesse d'Orange, 1637-1708	1996 =1434	Johann Georg II. Fürst von Anhalt-Dessau 1627-1693	1997 =1435	Henriette Katharina Gräfin von Nassau-Dillenburg, Princesse d'Orange, 1637-1708	1998 =1986	Rudolf Föse 1646-1696	1999 =1987	Agnes Ohme 1645-1707					
	Gift 1659		Gift 1668		Gift 1692		Gift 1692		Gift 1668		Gift 1659		Gift 1659		Gift 1668		Gift 1659		Gift 1659		Gift 1668		Gift 1698		Gift 1699		Gift 1698		Gift 1737		Gift 1739		Gift 1767		Gift 1767	
992	Leopold I. Fürst von Anhalt-Dessau 1676-1747	993	Anna Luise Reichsgräfin Föse 1677-1754	994	Leopold Fürst von Anhalt-Köthen 1694-1728	995	Henriette Friederike Prinzessin von Anhalt-Bernburg 1702-1723	996 =716	Philipp Markgraf von Brandenburg-Schwedt 1669-1711	997 =717	Johanna Charlotte Prinzessin von Anhalt-Dessau 1682-1750	998 =992	Leopold I. Fürst von Anhalt-Dessau 1676-1747	999 =993	Anna Luise Reichsgräfin Föse 1677-1754	496	Leopold II. Fürst von Anhalt-Dessau 1700-1751	497	Agnes Prinzessin von Anhalt-Köthen 1722-1751	498	Heinrich Friedrich Markgraf von Brandenburg-Schwedt 1709-1788	499	Leopoldine Marie Prinzessin von Anhalt-Dessau 1716-1782	248	Leopold I. Herzog von Anhalt-Dessau 1740-1817	249	Luise Markgräfin von Brandenburg-Schwedt 1750-1811	124	Friedrich Prinz von Anhalt-Dessau, 1769-1814							

2016 =1224	Friedrich III. Kurfürst von Brandenburg, König von Preussen, 1657-1713	2017 =1225	Sophie Charlotte Prinzessin von Hannover 1668-1705	2018 =532	George I King of Great Britain and Ireland, Kurfürst von Hannover, 1660-1727	2019 =533	Sophie Dorothea Herzogin von Braunschweig und Lüneburg in Celle, 1666-1726	2020 =564	Ferdinand Albrecht I. Herzog von Braun- schweig und Lüneburg in Bavern, 1636-1687	2021 =565	Christine Landgräfin von Hessen-Eschwege 1649-1702	2022 =566	Ludwig Rudolf Herzog von Braunschweig und Lüneburg in Wolfenbüttel, 1671-1735	2023 =567	Christine Luise Prinzessin von Öttingen- Öttingen und Harburg, 1671-1747	2024 =1208	Ernst Ludwig Landgraf von Hessen-Darmstadt 1667-1739	2025 =1209	Dorothea Charlotte Markgräfin von Brandenburg-Ansbach, 1661-1705	2026 =1210	Johann Reinhard III. Graf von Hanau- Lichtenberg, 1665-1736	2027 =1211	Dorothea Friederike Markgräfin von Brandenburg-Ansbach, 1676-1731	2028 =1200	Christian II. Pfalzgraf am Rhein zu Bischweiler und Birkenfeld, 1637-1717	2029 =1201	Katharina Agathe Gräfin von Rappoltstein 1648-1683	2030 =1202	Ludwig Kraft Graf von Nassau-Saarbrücken 1663-1713	2031 =1203	Philippine Henriette Gräfin von Hohenlohe- Langenburg, 1679-1751
Gift 1684		Gift 1682		Gift 1667		Gift 1690		Gift 1687		Gift 1699		Gift 1667		Gift 1699																	
1008 =612	Friedrich Wilhelm I. König von Preussen 1688-1740	1009 =613	Sophie Dorothea Herzogin von Braunschweig und Lüneburg 1687-1757	1010 =282	Ferdinand Albrecht II. Herzog von Braunschweig und Lüneburg in Wolfenbüttel 1680-1735	1011 =283	Antoinette Amalie Herzogin von Braunschweig und Lüneburg in Wolfenbüttel 1696-1762	1012 =604	Ludwig VIII. Landgraf von Hessen-Darmstadt 1691-1768	1013 =605	Charlotte Gräfin von Hanau- Lichtenberg 1700-1726	1014 =600	Christian III. Pfalzgraf am Rhein zu Zweibrücken und Birkenfeld 1674-1735	1015 =601	Karoline Gräfin von Nassau- Saarbrücken 1704-1774																
Gift 1706		Gift 1712		Gift 1717		Gift 1719																									
504 =306	August Wilhelm Prinz von Preussen 1722-1758	505 =307	Luise Amalie Herzogin von Braunschweig und Lüneburg in Wolfen- büttel 1722-1780	506 =310	Ludwig IX. Landgraf von Hessen-Darmstadt 1719-1790	507 =311	Karoline Pfalzgräfin am Rhein zu Zweibrücken und Birkenfeld 1721-1774																								
Gift 1742		Gift 1741																													
252 =154	Friedrich Wilhelm II. König von Preussen 1744-1797	253 =155	Friederike Prinzessin von Hessen-Darmstadt 1751-1805																												
Gift 1769																															
126	Ludwig Prinz von Preussen, 1773-1796	Gift 1793																													

2032 =936	Adolf Friedrich I. Herzog von Mecklenburg-Schwerin, 1588-1659	Gift 1635
2033 =937	Marie Katharina Herzogin von Braunschweig und Lüneburg in Dannenberg, 1616-1665	
2034 =938	Christian Wilhelm Fürst von Schwarzburg-Sondershausen, 1647-1721	Gift 1673
2035 =939	Antonie Sibylle Gräfin zu Barby und Mühlingen, 1641-1684	
2036 =940	Ernst I. Herzog von Sachsen-Hildburghausen 1655-1715	Gift 1680
2037 =941	Sophie Prinzessin von Waldeck-Eisenberg 1662-1702	
2038 =942	Georg Ludwig I. Graf von Erbach-Erbach 1643-1693	Gift 1664
2039 =943	Amalie Katharina Gräfin von Waldeck-Eisenberg, 1640-1697	
2040 =1208	Ernst Ludwig Landgraf von Hessen-Darmstadt 1667-1739	Gift 1687
2041 =1209	Dorothea Charlotte Markgräfin von Brandenburg-Ansbach, 1661-1705	
2042 =1210	Johann Reinhard III. Graf von Hanau-Lichtenberg, 1665-1736	Gift 1699
2043 =1211	Dorothea Friederike Markgräfin von Brandenburg-Ansbach, 1676-1731	
2044 =556	Johann Karl August Graf von Leiningen-Dachsburg-Falkenburg, 1662-1698	Gift 1685
2045 =557	Johanna Magdalene Gräfin von Hanau-Lichtenberg, 1660-1715	
2046 =558	Ludwig Graf zu Solms-Rödelheim und Assenheim, 1664-1716	Gift 1696
2047 =559	Charlotte Sibylle Grevinde Ahlefeldt 1672-1726	
1016 =468	Adolf Friedrich II. Herzog von Mecklenburg-Strelitz 1658-1708	Gift 1705
1017 =469	Emilie Prinzessin von Schwarzburg-Sondershausen 1681-1751	
1018 =470	Ernst Friedrich I. Herzog von Sachsen-Hildburghausen 1681-1724	Gift 1704
1019 =471	Sophie Albertine Gräfin von Erbach-Erbach 1683-1742	
1020 =604	Ludwig VIII. Landgraf von Hessen-Darmstadt 1691-1768	Gift 1717
1021 =605	Charlotte Gräfin von Hanau-Lichtenberg 1700-1726	
1022 =278	Christian Karl Reinhard Graf von Leiningen-Dachsburg-Falkenburg in Heidesheim 1695-1765	Gift 1726
1023 =279	Katharina Polyxena Gräfin zu Solms-Rödelheim und Assenheim 1702-1765	
508 =234	Karl Prinz von Mecklenburg-Strelitz 1708-1752	Gift 1735
509 =235	Elisabeth Albertine Prinzessin von Sachsen-Hildburghausen 1713-1761	
510 =302	Georg Wilhelm Prinz von Hessen-Darmstadt 1723-1782	Gift 1748
511 =303	Luise Gräfin von Leiningen-Dachsburg-Falkenburg in Heidesheim 1729-1818	
254 =158	Karl II. Grossherzog von Mecklenburg-Strelitz 1741-1816	Gift 1768
255 =159	Friederike Prinzessin von Hessen-Darmstadt 1752-1782	
127	Friederike Prinzessin von Mecklenburg-Strelitz, 1778-1841	

Dronning Margrethe IIs juridisk/biologiske anetavle

I det foregående er dronningens anetavle opstillet efter romerrettens kendte grundsætning: ”Pater est quem nuptiæ demonstrant, dvs. ægtemanden må antages at være fader til de i hans ægteskab fødte børn, indtil det bevises, at han ikke kan være det” (Albert Fabritius og Harald Hatt: *Håndbog i slægtsforskning*, 3. udg. 1973).

Men er der fuldstændigt sammenfald mellem den juridiske og biologiske anetavle? For som slægtsforskere er det den biologiske anetavle, som vi må forsøge at opstille!

Også i fyrstelige anetavler kan det selvfølgelig være et spørgsmål, om de ”to anetavler” er sammenfaldende. Vor ansete genealog Albert Fabritius skriver i sin ovenfor citerede bog: ”Således lader det sig efter det foreliggende ikke gøre at anføre Christian VII som fader til Caroline Mathildes datter prinsesse Louise Augusta, selv om hendes legitime fødsel aldrig officielt er blevet bestridt ...”. (derimod må Struensee anses for at være den rette far). Dronning Margrethe II stammer ikke fra den nævnte søster til Frederik VI (hvorimod hendes svoger, den tidligere græske kong Konstantin gennem sin mormor, den sidste tyske kejsers datter, stammer fra Louise Augusta, der som bekendt blev gift med hertugen af Augustenborg).

I det følgende skal nævnes 3 personer, som forekommer i dronningens anetavle, og for hvem der er sat spørgsmålstegn ved deres fædrene ophav:

1. Ane nr. 28, den engelske dronning Victorias ægtefælle, prins Albert.
2. Ane nr. 35, den danske prinsesse Charlotte (kong Christian VIIIs søster).
3. Ane nr. 88, den russiske czar Paul I.

For den danske læser har den midterste person måske størst interesse, idet det var gennem hende, Christian IXs svigermor, kongegerningen 1863 overgik fra den ældre oldenborgske slægt til den yngre sidegren, den glückborgske, på et - efter alt at dømme - biologisk meget problematisk grundlag.

At prinsesse Charlottes ældre bror, Christian VIII, ikke var biologisk søn af arveprins Frederik, Christian VIIIs yngre halvbror, er nævnt mange steder.

Under Christian VIII i *Dansk biografisk Leksikon* skrev H.P. Clausen 1979 bl.a.: ”Det var ikke egenskaber arvet efter faderen, der satte Christian i stand til at placere sig i den politiske udvikling. Arveprins Frederik er vurderet lavt af eftertidens historieskrivere, og ved hoffet var den opfattelse udbredt, at Christians far var arveprins Frederiks adjutant, Frederik v. Blücher (1760-1806). Arveprinsen tog aldrig notits af snakken ...”.

Under arveprins Frederik skrev Claus Bjørn 1980 bl.a.: ”Ægteskabet blev ikke lykkeligt. Den livsglade og begavede prinsesse måtte føle sig lidet tilfreds i samlivet med den godmodige, men sygelige og ubetydelige Frederik. Hans paternitet til børnene, i det mindste til Christian Frederik (Christian VIII) er yderst tvivlsom”.

Under prinsesse Sophie Frederikke hedder det bl.a.: ”Hun blev rost for omsorg for de fire børn, hun bragte til verden. Det må nu anses for givet, at arveprinsen ikke var far til i hvert fald den senere Christian VIII, og det var hoffets opfattelse, at dennes far var arveprinsens adjutant, Frederik v. Blücher. Dette forhold, som allerede samtiden vidste at berette om, svækkede dog ikke arveprinsens hengivenhed over for sin hustru eller iver for børnenes opdragelse”.

I *Den Store Danske Encyklopædi* nævner Claus Bjørn 1996 og 97 under

både Christian VIII (bind 4, side 188) og arveprins Frederik (bind 7, side 89), at førstnævntes far - "almindeligt antaget" - var Frederik v. Blücher.



Et vidnesbyrd om, at forholdet var kendt ved hoffet, er det brev på tysk fra 1805, som kronprinsen, den senere Frederik VI, skrev til sin ovennævnte svoger, hertugen af Augustenborg, hvori det hedder i dansk oversættelse: "Min herr onkel (farbror, arveprinsen) er skrækkelig afkræftet. Jeg havde troet, at han nu endelig ville være blevet træt af Blücher. Imidlertid har både han selv og hele

hans familie så meget at takke Blücher for, at man skulle tvivle meget på hans følelser for at tro, at han ville afskedige ham. Nej, nej, min onkel sætter alt for megen pris på skaberen af de fire, meget henrivende prinser og prinsesser til at ville sende ham bort".

Der var altså i den nærmeste familie i samtiden ikke tvivl om, at Blücher var far til alle arveprins Frederiks 4 børn, altså også til prinsesse Charlotte, ane nr. 35.

Ane nr. 28, prins Albert, den engelske dronning Victorias forgydede mand, voksede op som prins af Sachsen-Coburg-Saalfeld, men forældrene blev skilt i hans barndom, og han blev gift med sin officielle kusine (fasters datter). - Forskere, som Laurence Housman, har dog stillet spørgsmål ved, om hertug Ernst var hans virkelige far.

Om ane nr. 88, den russiske czar Paul, ikke snarere var søn af Kartharina II.s elsker, kammerherre Sergei Saltikov (søn af generaladjutant Vasili Theodorovitsch Saltikov og Maria Alexejevna Golitzin), end af hendes retmæssige mand, czar Peter III., som hun efter alt at dømme lod fængsle og myrde, nævnes flere steder.

ABD1, side 168f. BB, side 38. DBL3-3, side 319. DBL3-4, side 565. DBL3-13, side 566. DGA, side 306ff. HF, side 28ff. SDE4, side 188. SDE7, side 89.

Forekommende slægter

En slægt er i følge almen genealogisk defineret opfattelse den samme slægt, når der regnes gennem mandslinien, og slægten består så længe, der fødes sønner, som kan føre slægten videre. Denne opfattelse har sammenhæng med, at oftest kun mandlige medlemmer havde arveret til embede, titel og besiddelse.

Slægten kan besidde og regere i forskellige fyrstendømmer og derfor bruge forskellige (efter)navne. Fyrstelige slægter har ofte deres oprindelige navn efter en borg, et gods eller et område, de ejede eller besad i tidlig middelalder.

Når vi i Danmark taler om de oldenborgske konger, tænker vi i almindelighed på kongerne fra Christian I til Frederik VII, der regerede i 415 år fra 1448 til 1863. Derefter følger de glücksborgske regenter fra Christian IX til Margrethe II. Men slægtsmæssigt er det samme slægt, idet Christian IX stammede i direkte mandslinie fra Frederik I, der er fælles stamfar til både de danske konger og de slesvigholstenske hertuger af Gottorp-linien og Sønderborg-linien. Foruden i Danmark og hertugdømmerne er og var den oldenborgske slægt regenter i Oldenburg, Sverige, Rusland, Grækenland og Norge.

Når der derimod tales om konger af Sverige, er der flere forskellige slægter, hvoraf de 3 forekommer i dronning Margrethes forslægt. Bortset fra Bernadotte-slægten havde de tidligere slægter, Wittelsbach og Oldenburg, arvet tronen gennem kvindeliner fra den foregående slægt.

I dronningens forslægt forekommer mange forskellige slægts- eller landnavne, men mange er af samme slægt. Nedenfor fortælles om de enkelte slægter i den rækkefølge, de talmæssigt er repræsenteret i de 10 generationer. De enkelte personer er medtaget for hver

gang, de forekommer, d.v.s. gengangere i forslægten tæller med alle gange, de forekommer.

Kravet om standsmæssigt giftermål bevirkede, at der var et begrænset antal slægter til rådighed. Fyrsteslægterne, der havde titel af regerende fyrster, giftede sig stærkt indbyrdes, og over tre fjerdedele af forslægten udgøres af 31 forskellige af disse slægter, mens mindre end én fjerdedel udgøres af 125 andre slægter samt et få antal ukendte.

Hohenzollern

191

Vel nok den mest kendte fyrsteslægt i Europa, sidst som tyske kejsere til 1918, og en slægt som gennem landet Preussen blev kendt for magt, autoritetstro og militarisme.

Slægten stammer fra grevskabet Zollern ved Hechingen i Sydtykland, hvor slottet Hohenzollern i dag stadig er i familiens eje. De oprindelige besiddelser var fra ca. 1100 grevskaberne Zollern og fra ca. 1170 grevskabet Hohenberg. Denne linie af slægten uddøde 1486. Zollern erhvervedes allerede ca. 1290 af den schwabiske linie af slægten, mens Hohenberg ved liniens uddøen solgtes til andre fyrstehuse. Ved ægteskab fik Friedrich III. Graf von Zollern borggrevskabet Nürnberg (som Friedrich I.), der blev udgangspunkt for slægtens videre erhvervelse af andre territorier. Hans to sønner delte faderens besiddelser i en schwabisk linie og en frankisk linie. Den schwabiske linie blev bosiddende i Sydtykland omkring stamslottet og erhvervede, dels ved køb, dels ved arv grevskaberne Haigerloch og Sigmaringen, der begge bestod indtil 1918, fra 1623 som rigsfyrster. I 1849 abdicerede begge fyrster, og landene erhvervedes af slægtningen fra den frankiske linie, nemlig kongen af Preussen.

I den frankiske linie erhvervede sønnesønnen Friedrich III. ved ægteskab markgrevs-kaberne Bayreuth og Kulmbach. Sønnen Friedrich IV. købte 1331 markgrevs-kabet Ansbach. Hans søn Friedrich V. ophøjedes 1363 i rigsfyrstestand. Sønnen Friedrich VI. forle- nedes 1417 med markgrevs-kabet og kur- fyrstendømmet Brandenburg, et af de største rigsfyrstendømmer i Det tysk- romerske Rige, og det blev herefter ho- vedområdet for slægtens besiddelser. Samtidigt mistede slægten efterhånden borggrevs-kabet Nürnberg, men bevarede de frankiske lande Ansbach og Bay- reuth/Kulmbach som en enklave i her- tugdømmet Bayern og brugtes til at give til yngre linier af slægten. 1525 fik slæg- ten hertugdømmet Preussen, først som polsk len og fra 1660 som et uafhængigt land, der 1701 blev kongerige. Ved op- rettelsen af Det tyske Kejserrige i 1871 blev kejsereembedet arveligt for kongen af Preussen. Et medlem af slægtens schwabiske linie blev 1866 valgt til konge af Rumænien, hvor hans efter- kommere regerede til 1947.

Slægten er udtryk for en opstigning i magt og besiddelser, som nok ingen an- den tysk fyrsteslægt kan vise magen til.

Este, kaldet de yngre Welfer 183

Den oprindelige Welferslægt kendes fra stamfaderen grev Welf I., død ca. 825, som tilhørte adelen i Frankerriget. Han blev greve i det nordlige Schweiz og sydlige Schwaben. Gennem hans søn og dennes to sønner erhvervedes større om- råder, både i Sydtykland og i Burgund. Med de to sønner deltes slægten i en schwabisk linie og en burgundisk linie. Sidstnævnte blev konger af Burgund, men uddøde 1032.

Den schwabiske linie havde sine fa- miliebesiddelser omkring Altdorf nord for Bodensøen. Det sidste medlem af denne linie, Welf III., blev 1047 hertug af Kärnten, men døde 1055, hvorved

linien uddøde. Søsteren Kunigunde var gift med Alberto Azzo II. fra den italiens- ke adelsslægt Este, opkaldt efter mark- grevs-kabet Este. Deres to sønner, Welf I. og Fulco I., delte besiddelserne i en tysk og en italiensk linie.

Den italienske linie blev 1264 herrer over Ferrara, 1471-1498 hertuger (mistet til Pavestaten), og 1289 herrer over Mo- dena, fra 1452 hertuger. Linien uddøde 1803 med den sidste hertug, Ercole III., der 1796 var blevet afsat af Napoleon.

Welf I., grundlæggeren af den tyske linie, blev 1070 hertug af Bayern og sik- rede derved slægten opstigning til de højeste embeder i Det tysk-romerske Rige. 1136 blev Heinrich (X.), der var hertug af Bayern, desuden hertug af Sachsen og var derved den mægtigste rigsfyrste i Tyskland. Hans søn Heinrich (XII.) der Löwe udvidede stærkt besid- delserne i Nordtyskland, bl.a. med Braunschweig, men mistede det hele 1180 på grund af sine fortsatte bestræ- belser på at udvide besiddelserne. Hans sønnesøn Wilhelm fik 1202 nogle af be- siddelserne igen og blev greve af Lüne- burg. Han var gift med Helene, datter af kong Valdemar I den Store af Danmark, og hun blev herved stammoder til alle senere Welfer. Deres søn Otto I. blev 1235 af kejseren forlenet med Braun- schweig og Lüneburg og dermed den første hertug i denne linie. Disse hertug- dømmer var, i forskellige linier, i slæg- tens besiddelse, fra 1705 i kun to linier: Kurfyrstendømmet Hannover, der 1866 annekteredes af Preussen, og Braun- schweig-Wolfenbüttel, hvor slægten ud- døde 1884. Hannoverlinien arvede 1714 Storbritannien, hvor de sad på tronen indtil 1901.

Modsat foregående slægt er Welferne udtryk for en stor magt og indflydelse i middelalderens Tyskland, og slægten endte for godt 100 år med at miste alle sine tyske besiddelser til netop Hohen- zollerne.

Brabant (Hessen)

157

Når fyrstehuset benævnes med dette navn, stammer det fra en senere erhvervelse, idet slægten stammer fra Giselbert, død ca. 877 som greve i Maasgau, et område i det nuværende Belgien og Luxemburg. En sønnesøn blev 936 hertug af Lothringen, hvilket dog mistedes ved hans død tre år senere, og dennes yngre bror Reginar II. blev ca. 890 greve af Hennegau, hvilken linie uddøde 1093, og Hennegau overgik til et andet fyrstehus. Reginar II.s yngre sønnesøn blev 1015 greve af Löwen (Louvain) i det nuværende Belgien, fra 1141 hertuger. 1191 ændredes navnet fra Löwen til hertugdømmet Brabant, og slægten blev samtidig rigsfyrster. 1287 erhvervedes også hertugdømmet Limburg. Hertuglinien uddøde i 1355.

Hertug Heinrich II. af Brabant var i sit 2. ægteskab gift med arvingen til en del af landgrevskabet Thüringen i det midterste Tyskland. Sønnen Heinrich I. d. Kind arvede dette landområde, blev 1292 rigsfyrste som landgreve af Hessen og er stamfar til alle senere landgrever. Slægten regerede Hessen i to hovedlinier Hessen-Kassel indtil 1866, da det annekteredes af Preussen, og Hessen-Darmstadt indtil 1918. Ved Finlands selvstændighed i 1918 valgtes et medlem af slægten til finsk konge, men han frasagde sig tronen ved Tysklands sammenbrud samme år.

Wettin

157

En slægt, der stammer fra Thüringenområdet, og som ca. 1000 blev grever af Wettin, heraf navnet. Slægten erhvervede 1046 markgrevskabet Niederlausitz og 1089 markgrevskabet Meissen. Niederlausitz og Wettin fortsatte i en yngre linie, der uddøde 1290, hvorefter Wettin tabtes, mens Niederlausitz allerede 1210 overgik til hovedlinien, der i forvejen havde Meissen. Ved arv erhvervedes 1264 landgrevskabet Thüringen. Nieder-

lausitz solgtes 1304 til Brandenburg, hvorefter Meissen og Thüringen blev stamlandene.

1423 forlenedes slægten også med hertug- og kurfyrstendømmet Sachsen-Wittenberg og blev derved kurfyrster af Sachsen. Det samlede område blev, i mange forskellige linier, regeret indtil 1918. I nyere tid opnåede slægten at blive konger i andre europæiske lande, nemlig fra 1831 valgt i Belgien, ved arv 1901 i Storbritannien, ved arv 1853-1910 i Portugal og ved valg 1887-1946 i Bulgarien.

Oldenburg

119

Slægtens ældst kendte stamfader er Egilmar I. før 1108 greve i Lerigau i området sydvest for Bremen. Fra sin onkel Huno arvede han også Oldenburgområdet, og herved grundlagdes slægtens stamområde med sæde i Oldenburg. Ved en arvedeling 1142 opstod den ældre linie Wildeshausen-Bruchhausen, der mistede sine områder ved liniens uddøen 1388, og den yngre linie Oldenburg, der besad grevskabet, fra 1180 som rigsgrever, indtil sin uddøen 1667. Gennem en uægte, men legitimeret, søn levede linien videre til 1800.

Fra den yngre linie blev grev Christian VI. af Oldenburg 1448 valgt til konge af Danmark som Christian I og grundlagde derved et kongeligt dynasti, der efterhånden kom til at sidde på mange af Europas troner. Den oldenborgske slægt sidder stadig på Danmarks trone, dog fra 1863 gennem den glücksborgske sidelinie. Kort efter overtagelsen af den danske trone i 1448 valgtes han 1449 til konge i Norge, 1457 til konge i Sverige og 1459 til hertug i Slesvig og Holsten. Sverige mistedes af sønnesønnen Christian II i 1521 efter Det stockholmske Blodbad. Hertugdømmerne Slesvig og Holsten blev fra 1544 delt i mange, ofte komplicerede, dele blandt slægtens yngre medlemmer. Efter Napoleonskrigene

1814 mistedes Norge til Sverige (der i øvrigt regeredes af slægtens gottorpske linie), men fik til gengæld hertugdømmet Lauenburg øst for Hamburg, der efter krigen 1864, sammen med Slesvig og Holsten, mistedes til Preussen og Østrig. Ved den oprindelige slægts uddøen i grevskabet Oldenburg 1667 arvedes grevskabet af den danske kongelinie, der gennem de gottorpske sidelinier blev hertuger, fra 1829 storhertuger, af Oldenburg indtil 1918.

Ved arv blev den gottorpske linie 1751 konger af Sverige indtil den sidste konge, Karl XIII, døde i 1818. Han nåede også 1814-1818 at være konge af Norge. Ligeledes ved arv blev slægten 1739 czarer af Rusland, og var det indtil revolutionen i 1917.

I nyere tid er medlemmer af slægtens danske kongelinie valgt til konger i Grækenland, hvor de havde tronen 1863-1967(1974) og i Norge fra 1905. Som en kuriøsitet kan nævnes, at når prins Charles i Storbritannien bliver konge, vil de britiske konger også være af den oldenborgske slægt, idet faderen prins Philip tilhører det græske kongehus.

Nassau 88

Slægten kendes fra ca. 1100 med en grev Dudo af Laurenburg, der byggede borgen Nassau nord for Mainz og tog navn efter det. Slægten erhvervede en række områder der og fik også ved arv andre områder. Slægten blev 1251 delt i to hovedlinier, der hver især var delt i en række mindre fyrstendømmer.

Den ældre walramske linie, fra 1688 rigsfyrster, fik 1806 sine områder ophøjet til hertugdømmet Nassau, der 1866 blev annekteret af Preussen. Den sidste hertug, Adolf, blev 1890 storhertug af Luxemburg, men slægtslinien uddøde med barnebarnet Charlotte i 1985.

Den yngre ottonske linie, fra 1652 rigsfyrster, arvede 1403 ved ægteskab

store besiddelser i Nederlandene, der efterhånden blev liniens virkeområde. Medlemmer valgtes til statholdere i de nederlandske provinser. I 1530 arvede linien også det lille fyrstendømme Orange (Oranien) i Sydfrankrig, hvilket dog igen mistedes 1708. Efter Napoleonskrigene afstod linien 1815 sine tyske besiddelser til Preussen og valgtes samtidigt til konge af Nederlandene (Holland og Belgien indtil 1831) og hertug af Luxemburg, der 1890 blev afstået til den ældre linie. Den yngre linie uddøde 1962 med dronning Wilhelmine.

Mecklenburg 86

Slægten er udgået fra folkeslaget obodritterne, som boede ved østersøkysten, og var den eneste slaviske fyrsteslægt i Tyskland. I forskellige krige erobredes 1164 borgen Mecklenburg, der blev slægtens nye residens og deraf navnet på hele fyrstendømmet. 1170 blev de rigsfyrster. I forskellige linier regerede slægten indtil 1918.

Wittelsbach 76

Slægten kaldes også Luitpoldinger efter Luitpold, der fra ca. 895 var greve i Kärnten og området omkring Donau i Bayern. Med hans to sønner og deres efterkommere blev slægten lejlighedsvis hertuger af Bayern, af Kärnten og af Schwaben. Samtidigt blev slægten grever i forskellige besiddelser i det nuværende Bayern, men disse linier er alle uddøde, den sidste i 1327. En yngre Luitpold grundlagde slægtslinien Babenberg, opkaldt efter byen Bamberg, blev 976 markgreve af Østrig og hans efterkommere besad Østrig til deres uddøen 1299.

En anden linie var bl.a. grever af Wittelsbach, der har givet navn til den eneste overlevende linie af Luitpoldingerne. Denne linie blev med Otto I. hertuger af Bayern 1180. Ved vielse erhvervedes 1227 pfalzgrevskabet ved

Rhinen (Pfalzgrafschaft am Rhein). Efter Ludvig II.s død 1294 deltes Bayern og pfalzgrevs-kabet mellem to hovedlinier.

Hertugerne af Bayern, fra 1623 kurfyrster, uddøde 1777 og arvedes af den anden linie. Linien i Bayern var 1377-1436 ved arv grever af Holland.

Linien til åfalzgrevs-kabet blev 1329 kurfyrster af Pfalz, men besiddelserne var meget splittet mellem yngre linier, der dog alle uddøde. Den overlevende linie deltes 1654 i en yngre linie, der uddøde 1968. Den ældre linie, der 1777 arvede Bayern, blev 1806 konger og regerede til 1918. Linien blev ved arv konge af Sverige 1654-1720, ligesom den tidligere havde været konge af Danmark 1440-1448. Ligeledes var slægten konge af Grækenland 1832-1862.

En uægte søn af kurfyrst Friedrich I. af Pfalz tildeltes 1488 grevs-kabet Löwenstein-Wertheim, fra henholdsvis 1711 og 1812 fyrster i to linier.

Askanien 58

Slægtens navn er baseret på en mytologisk afstamning, nemlig fra Askanus, søn af trojaneren Æneus, der anses for en af Roms grundlæggere. Den romerske Vergil (70-19 f.Kr.) har skrevet om Æneus i sit værk *Æneiden*.

Slægten stammer fra Adalbert von Ballenstedt, der kendes fra ca. 1000. Allerede fra tidlig middelalder erhvervede slægten, dels ved ægteskaber, dels ved forleninger store områder. Adalberts to oldebørn blev henholdsvis hertug af Sachsen 1111 og greve af Orlamünde 1100. Albrecht der Bär, søn af hertugen af Sachsen, fik 1134 markgrevs-kabet Brandenburg og dennes søn Bernhard blev greve af Anhalt. Slægten var markgrever af Brandenburg indtil liniens uddøen 1356, grever af Orlamünde indtil denne linies uddøen ca. 1486 og hertuger og kurfyrster af Sachsen til 1689. Den eneste overlevende linie var de se-

ner fyrster af Anhalt, der i forskellige linier regerede til 1918. Gennem Katharina II. regerede slægten i Rusland 1762-1796.

De følgende slægters historie er stort set identisk med det land, de regerede og kan ses under beskrivelsen af de enkelte territorier eller slægter længere fremme i bogen.

Hanau	55
Vögte von Weida	
(allé grene af Reuss)	36
Zähringer (alle grene af Baden)	36
Grafen zu Solms (alle grene)	35
Württemberg	35
Grafen im Saargau (alle grene af Leiningen-Dachsburg)	34
Schwarzburg	29
Schenken von Erbach (alle grene af Erbach)	27
Waldeck	25
Herren von Weikersheim (alle grene af Hohenlohe)	23
Stolberg, også kaldet Herren von Vockstedt (alle grene)	23
Öttingen	21
Bernadotte (Bernadotte og konger af Sverige)	18
Urslingen (Rappolstein)	14
Ahlefeldt	12
Beauharnais (Beauharnais og Leuchtenberg)	12
Schönburg	12
Kettler (Kurland)	11
Promnitz (alle grene)	11
Herren von Steusslingen (Barby und Mühlingen)	11
Thurn und Taxis	11
Clary	10
Geyer	10

De resterende slægter i dronningens forslægt forekommer alle færre end 10 gange og er fordelt på 123 forskellige slægter eller ukendte.

AT11. AT12. GK.

Begreber, fyrstendømmer og slægter

Det tysk-romerske Rige

Dronning Margrethe IIs forslægt i de 10 generationer kommer stort set alle fra fyrstendømmer eller kongeriger i Nord-europa. Lande, som vi i dag næsten alle kender som selvstændige stater: Danmark, Sverige, Storbritannien, Rusland, Nederlandene (Holland) og Tyskland. De fire første lande kræver ikke en nærmere forklaring, da de i de sidste 1000 år har eksisteret som rigsenheder. De enkelte lande kan tidligere have omfattet større eller mindre territorier, og landenes nuværende omfang er et resultat af historiens proces.

Tyskland har derimod kun været en rigsenhed fra 1918. Indtil dette år var landet delt i en række større eller mindre fyrstendømmer, gejstlige territorier og rigsbyer.

Karl den Stores rige omfattede fra omkring år 800 det nuværende Frankrig, Tyskland, Belgien, Holland, Luxemburg, Østrig, Schweiz og Norditalien. Han indsatte grever som lokale embedsmænd, der repræsenterede kejseren i de områder, der umiddelbart var underlagt kejseren. Titlen ”greve” var oprindeligt en embedstitel, og embedet var ikke arveligt, selvom det i mange tilfælde var de samme slægter, der havde embedet i samme område. Ved Frankrig og Tysklands permanente adskillelse i 887 fortsatte forvaltningssystemet i Tyskland. Som en del af den tyske konges landområder eksisterede de oprindelige 5 stammehertugdømmer Sachsen, Bayern, Schwaben, Lothringen og Franken.

I kongens, fra 962 den tysk-romerske kejsers, områder opnåede greverne efterhånden arvelighed, egen jurisdiktion og forvaltningsret og en del af dem ophøjedes til fyrstendømmer. Fra deres kreds udpegedes fra omkring 1215 kurfyrsterne, som havde eneret til at vælge

kejseren, et system som fortsatte til 1806. Den rigsumiddelbarhed, som opnåedes ved en forlening fra kejseren, omfattede efterhånden ikke kun fyrstendømmer eller grevskaber. Kejserens forlening kunne gives til byer (rigsbyer), klostre, biskopper og herskabsområder (hvor en adelsmand regerede).

Retten til at regere gik som regel i arv til alle sønner, hvor mange fyrstendømmer blev delt i flere delfyrstendømmer, f. eks. Anhalt-Dessau, Anhalt-Köthen, Anhalt-Zerbst og Anhalt-Bernburg. I nogle af landene indførtes senere førstefødselsretten for at undgå en yderligere splittelse. Hvis en gren af slægten uddøde, faldt området som regel tilbage til hovedlinien. Ved Det tysk-romerske Riges opløsning i 1806 bestod Tyskland af 294 rigsområder plus 30 andre territorier. Efter Napoleonskrigene og nyordningen af Tyskland bestod Tyskland indtil 1918 af 26 stater, der dog fra 1871 dannede Det tyske Rige med kongen af Preussen som tysk kejser.

Til militær beskyttelse af Det tysk-romerske Rige blev landet 1500 inddelt i 6 og fra 1512 i 10 rigskredse, der oprindeligt var en art valgkredse til rigsregeringen og til rigskammerretten, men senere skulle de tage sig af forsvaret i deres respektive dele af Tyskland. Hver kreds var ledet af en kredsobest som militær øverstbefalende og skulle bl.a. tage sig af hvervninger til righæren. Som en kuriøsitet kan nævnes, at den danske konge Christian IV fra 1618, under Tredivårskrigen, i kraft af hertugdømmet Holsten, var kredsobest for Den nedersachsiske Kreds, men med katastrofale følger.

De europæiske krige og dronning Margrethes forslægt

Som adelig og fyrstelig (mandlig) person var det en del af opdragelsen og ud-

dannelsen, at den også omfattede en militær uddannelse. Hvis personen var yngre søn i slægten uden udsigt til at arve regeringsmagten, var militæret i langt de fleste tilfælde den valgte løbebane. I dronningens forslægt havde mange af anerne en høj militær rang og deltog i tidens krige og slag, ikke kun "ved skrivebordet" men også som aktive i felten, og en del fandt også døden på slagmarken.

I beskrivelsen af de enkelte personer er der henvist til en bestemt krig eller slag uden, at der er nærmere redegjort for baggrunden for krigen. Derfor er her efterfølgende nævnt og beskrevet de vigtigste og betydelige krige i Europa fra Tredivårskrigen 1618-1648 til Den fransk-tyske Krig 1870-1871.

Tredivårskrigen 1618-1648

Krigen havde rod i uenigheden mellem protestanter og katolikker i Tyskland, hvor fyrsterne var delt mellem de to trosretninger. Kejseren i Wien var katolik og medlem af den i 1609 stiftede *Katolske Liga* til forsvar af katolicismen. I 1608 havde protestantiske fyrster dannet den *Protestantiske Liga*. I 1617 indsatte kejseren et rent katolsk statholderråd i det protestantiske Böhmen, og i 1618 trængte en ophidset folkemængde ind på slottet i Prag og smed rådsmedlemmer ud af vinduet. Det blev starten til en europæisk storkrig, men indtil 1625 var det faktisk en borgerkrig i Tyskland, hvor katolikker havde overtaget i kraft af fremragende hærførere.

1625-1629 udkæmpedes krig med Danmark (protestantisk): slaget ved Lutter am Barenberge 1626 og Wallensteinkrigen (katolikker) hvor Jylland blev besat 1627-1629. Lübeck-freden 1629.

Fra 1630 kæmpede Sverige på protestanternes side og var indtil 1645 den ledende modstand mod katolikkerne: Slaget ved Breitenfeld 1631 (Tredivårskrigens største og blodigste slag), slaget

ved Lützen 1632 (hvor den svenske konge Gustav Adolf faldt).

Fra 1635 deltog Frankrig på protestanternes side imod kejseren og indgik 1638 et forbund med Sverige: slaget ved Kempten 1642, slaget ved Tuttlingen 1643 og slaget ved Nördlingen 1645.

Fredsforhandlinger åbnedes 1641 på dansk initiativ i Osnabrück mellem Sverige og kejseren og i Münster mellem Frankrig og kejseren.

Afsluttedes 1648 med Den vestfalske Fred: Katolicismen og protestantismen må leve side om side i Tyskland samt kejserens anerkendelse af de tyske fyrstendømmers suverænitet som de væsentlige aftaler.

(ane nr. 1068 og 1364)

Den polsk-russiske-svenske Krig 1654-1660

Et ukrainsk oprør begyndt 1648 mod det polske styre udløste 1654 en krigserklæring fra Rusland. Samtidig var arvespørgsmålet til svenske trone (Vasaslægten i Polen gjorde krav på tronen) anledning til, at Sverige 1655 greb ind i krigen, og samtidig tvang Brandenburg med på Sveriges side: Slaget ved Warszawa 1656, hvor Sverige slog en polsk hær. Rusland brød samme år med Sverige og angreb svenske besiddelser i Ingermandland (Estland og Letland). Brandenburg brød med Sverige 1657 og sluttede forbund med Polen og Danmark (se nedenfor under Karl Gustav-krigene).

Afsluttedes med freden i Oliwa 1660 mellem Polen og Sverige, hvor Sverige fik lov til at beholde sine nordtyske besiddelser samt freden i Kardis 1661 mellem Rusland og Sverige, der opretholdt status quo.

(ane nr. 1062, 1070, 1130, 1364 og 1434)

Karl Gustav-krigene 1657-1660

Med baggrund i Sveriges vanskeligheder

i den polske krig og ønsket om at erobre tabte provinser tilbage erklærede Danmark 1657 Sverige krig. Sverige afbrød straks sit polske felttog og angreb Danmark, der indgik forbund med Polen og Brandenburg og samtidigt angreb svenske besiddelser i Nordtyskland.

Svenskernes overgang på isen til Fyn og Sjælland 1658 førte til Freden i Roskilde, hvor Danmark afstod Skåne, Halland og Blekinge, dele af Norge samt Bornholm.

Samme år brød den svenske konge freden og besatte hele Danmark, der imidlertid fik hjælp af Brandenburg, Polen og Østrig. Efterhånden erobredes Jylland og Fyn tilbage (slaget ved Nyborg 1659) og stormen på København 1659, der endte med svenskernes sammenbrud.

Afsluttes med freden i København 1660, hvor Sverige afleverede Bornholm samt Norge, men *ikke* Skåne, Halland og Blekinge.

(ane nr. 1062, 1070, 1434 og 2000)

Krige mellem Tyrkiet og Østrig (og resten af Europa) 1663-1697

I 1663 erklærede den tyrkiske sultan *hellig krig* mod kejseren og Østrig: slaget ved Sankt Gotthard 1664, hvor Østrig sejrede, tyrkisk belejring og erobring af Kandia (Iraklion) på Kreta 1669.

Pause til 1683, hvor belejringen af Wien og slaget ved det nærliggende Kahlenberg fandt sted. Her slukkedes tyrkernes drøm om at erobre Østrig og Europa for bestandig.

Enkelte mindre slag i de følgende år, bl.a. slaget ved Beograd 1688 og ved Zenta i Ungarn 1697, hvor tyrkerne begge steder led nederlag. Seneste betydende slag var ved Beograd 1717, hvor tyrkerne led nederlag og byen erobredes. (ane nr. 282, 356, 496, 602, 708, 904, 932, 940, 1104, 1146, 1472, 1624, 1882)

Fransk-nederlandske Krig 1672-1679

Frankrigs misundelse over Nederlandenes blomstrende handel medførte i 1672 en krigserklæring fra Frankrig og dets allierede Storbritannien, Bayern, kurfyrsten af Köln og biskoppen af Münster. Sverige støttede hemmeligt dette forbund. Nederlandene sluttede forbund med Brandenburg og fik 1673 tilsagn om militær hjælp fra Danmark, såfremt andre lande (læs: Sverige) tilsluttede sig Nederlandenes fjender. Kejserlige-brandenburgske tropper marcherede 1673 op ved Rhinen og truede Frankrig.

Fredsftale mellem Storbritannien og Nederlandene 1674 i Westminster.

Kejseren sendte 1674 en rigs-krigserklæring til Frankrig og samme år gik Sverige ind i krigen på Frankrigs side ved at angribe Brandenburg: Slaget ved Türkheim 1675, slaget ved Fehrbellin 1675.

Storbritannien forsøgte mægling 1678, hvilket Frankrig afviste og truede derefter med at gå ind i krigen mod Frankrig.

Afsluttedes med freden 1678 mellem Frankrig og Nederlandene på grundlag af status quo og freden i Nijmegen i februar 1679 mellem Frankrig og Tyskland, freden i Saint Germain i juni 1679 mellem Frankrig og Brandenburg og freden i Fontainebleau i august 1679 mellem Frankrig og Danmark.

(ane nr. 458, 712, 1062, 1072, 1374, 1434 og 2000)

Skånske Krig 1675-1679

Ifølge aftalen med Nederlandene under den Fransk-nederlandske Krig angreb og besatte Danmark, sammen med Brandenburg, de svenske besiddelser i Nordtyskland. 1676 blev Sverige angrebet i Skåne med henblik på en tilbageerobring af de gamle provinser.

Slaget ved Lund 1676, hvor Sverige i et blodigt slag slog Danmark, søslaget i

Køge Bugt 1676, hvor Niels Juel slog den svenske flåde.

Afsluttes med freden i Fontainebleau i august 1679 (se ovenfor). (ane nr. 524, 676 og 1410)

Pfalziske Arvefølgekrig 1688-1697

Det kurpfalziske fyrstehus uddøde 1685, og en anden gren af slægten Wittelsbach arvede kurfyrsteværdigheden. Frankrig rettede imidlertid et arvekrav, idet den sidste kurfyrstes søster var gift med en fransk prins. 1688 angreb Frankrig uden varsel Tyskland. England, Spanien, Savoien og Nederlandene erklærede også Frankrig krig og var aktivt med i krigen.

Slaget ved Fleurus i Nederlandene 1690, hvor Frankrig slog en tysk hær, slaget ved Marsaglia i Savoien 1693, hvor Frankrig slog en savojsk hær.

Afsluttedes med freden 1696 mellem Savoien og Frankrig og med freden i Rijswijk i Nederlandene 1697 mellem Frankrig og alle andre. Frankrig måtte aflevere Lothringen til den gamle hertugslægt, ellers mest status quo. (ane nr. 716, 1202 og 1882)

Store nordiske Krig 1700-1721

Et polsk-sachsisk (samme konge) angreb på den svenske Riga i Livland 1700 mislykkedes, men blev signalet til Danmarks besættelse af hertugdømmet Gottorp samme år. Sverige, allieret med Gottorp, landsatte en hær på Sjælland, men de tre lande blev tvunget af stormagterne til fred.

Rusland erklærede samme år krig mod Sverige, hvorefter Sverige førte en hær til Rusland: slaget ved Narva 1700, hvorefter Sverige også angreb Polen-Sachsen, slaget ved Kliszów i Polen 1702, slaget ved Poltava 1709, hvor den svenske hær gik i opløsning.

Danmark erklærede 1709 Sverige krig og invaderede 1710 Skåne, men blev slået, og Polen-Sachsen angreb igen svenske besiddelser i Nordtyskland.

1713 erklærede flere nordtyske stater Sverige krig.

I Danmarks krig hærgede Tordenskjold i svenske farvande, bl.a 1716 i Dynekilen, og Sverige belejrede fæstningen Frederikssten i Norge 1718, hvor den svenske konge Karl XII blev dræbt.

Afsluttedes med freden 1719 mellem Sverige og Hannover(-Storbritannien), hvor Sverige måtte afstå sine tyske fyrstendømmer Bremen og Verden. Freden i Stockholm 1720 mellem Sverige og Preussen, hvor Sverige måtte afstå en stor del af Svensk-Pommern, og samme år på Frederiksborg Slot mellem Sverige og Danmark, uden at Danmark fik noget ud af det, samt freden i Nystad 1721 mellem Sverige og Rusland, hvor Sverige måtte afstå sine baltiske provinser Livland, Estland og Ingermanland.

Samtidigt annekterede Danmark hertugdømmet Gottorp. (ane nr. 336, 470, 704, 918 og 992)

Spanske Arvefølgekrig 1702-1714

Karl II. af Spanien døde 1700 uden mandlige arvinger, men han havde indsat den franske konge Ludvig XIVs yngste søn Filip (spansk konge 1700-1746) som universalarving. Frankrig brød ved sin accept nogle indgåede aftaler, og 1702 fulgte en krigserklæring fra de allierede magter Tyskland (kejseren), Storbritannien og Nederlandene samt 1703 også Portugal.

Slaget 1702 ved Luzzara i Norditalien (uafgjort), slaget ved Blenheim (Höchstädt) 1704 (hvor de allierede vandt over Frankrig), slaget 1706 ved Ramillies i Nederlandene (med samme resultat), slaget 1709 ved Malplaquet (uafgjort).

Afsluttedes 1713 med freden i Utrecht mellem Frankrig og de allierede (undtagen Tyskland), hvor Frankrig måtte afstå nogle af kolonierne i Amerika til Storbritannien, og Spanien måtte afstå De spanske Nederlande til Østrig,

og til gengæld beholdt Filip den spanske trone.

1714 blev Utrechtfreden underskrevet af Tyskland, og Spanien måtte afstå sine italienske fyrstendømmer til Østrig. (ane nr. 368, 512, 532, 918, 992, 1104 og 1200)

Østrigske Arvefølgekrig 1740-1748

I 1740 døde den tyske kejser Karl VI., der også var ærkehertug af Østrig, uden mandlige arvinger. Tronen var bestemt for hans datter Maria Theresia, men arvespørgsmålet udløste en krig, dels om kejserværdigheden og dels om arvefølgen i Østrig. De større tyske stater Sachsen, Bayern og Preussen sluttede forbund med Frankrig og Spanien.

Særfred 1742 mellem Østrig og Preussen, hvor Østrig afstod Schlesien. Storbritannien indtrådte i krigen på Østrigs side.

Afsluttedes med freden i Aachen 1748, hovedsagelig baseret på status quo. (ane nr. 266)

Den preussiske Syvårskrig 1756-1763

Storbritannien og Frankrig havde fra 1750 en række mindre militære sammenstød i kolonierne i Nordamerika, og 1754 skød den 22-årige major George Washington (senere første amerikanske præsident) en fransk officer i Ohio. Det øgede spændingen mellem de to lande og gav anledning til en række aftaler i Europa mellem forskellige lande.

1755 indgik Storbritannien aftale med Rusland, men brød den året efter ved en aftale med Ruslands fjende, Preussen. 1756 indgik de to gamle arvefjender Østrig og Frankrig en aftale, der tilsluttedes af Rusland. 1757 erklærede kejseren krig mod Preussen.

Krigen var kendetegnet ved Preussens næsten ene kamp mod modstanderne og af mange slag forskellige steder ved alle fronter. Krigen blev også en

verdenskrig i den forstand, at Storbritannien og Frankrig udkæmpede den i deres kolonier, både i Indien og Amerika.

Afsluttedes med freden i Paris 1763 og Preussens direkte fred samme år med Østrig og Sachsen på slottet Hubertusburg i Sachsen. Frankrig afstod stort set alle kolonier i Indien og Amerika, men fred i Europa på basis af status quo. (ane nr. 130, 178 og 300)

Revolutionskrigene 1792-1802

Den franske revolutions udbrud 1789 og de følgende års uro i Frankrig bevirkede, at de øvrige europæiske lande så til med stigende uro og foretog oprustninger, placerede soldater ved grænsen til Frankrig samt indgik forbund med hinanden. Revolutionskrigene var egentlig delt i to krige:

1. *Koalitionskrig 1792-1797*: 1792 fulgte Frankrigs krigserklæring til Østrig, der fik hjælp af andre lande.

Artilleriduellen ved Valmy 1792, hvor franskmændene slog Preussen, slaget ved Neerwinden i Belgien 1793, hvor de franske tropper blev drevet tilbage til Frankrig af østrigske tropper, slagene ved Turcoing og Fleurus 1794, hvor franskmændene i begge slag besejrede Østrig. Efter endnu en række franske sejre over Østrig i 1796 og 1797 omdannedes Frankrigs nabolande til republikker i revolutionens ånd: Bataviske Republik (Holland), Lombardiske Republik (Norditalien), Liguriske Republik (Genova) og Cisalpinske Republik (en række italienske fyrstendømmer).

Afsluttedes 1797 med en række fredsaftaler mellem Frankrig og de fjendtlige nabolande. Især freden med Østrig i Campo Formio fik betydning, da den var grundlaget for nyordningen af Tysklands struktur i 1803

2. *Koalitionskrig 1798-1802*: Frankrig besatte Pavestaten og senere

Schweiz, der begge blev omdannet til republikker, ligesom Syditalien besattes 1798 og også omdannedes, derefter Napoleons felttog til Egypten.

Efter Frankrigs nye krigserklæring til Østrig 1799 samlede en række lande sig i en koalition med Storbritannien som det ledende land. Flere slag, især i Norditalien og Østrig, hvor Frankrig til sidst blev sejrherre.

Afsluttedes med freden i Luneville 1801 mellem Østrig og Frankrig. Frankrigs grænse til Tyskland blev Rhinen fra Schweiz til Nordsøen samt en bestemmelse om en nyordning af Tysklands mange små fyrstendømmer. Freden 1802 i Amiens mellem Frankrig og Storbritannien uden væsentlige landafståelser.

(Rusland, Sverige, Preussen og Danmark indgik 1800 et væbnet Neutralitetsforbund, vendt mod Storbritannien, hvorefter Storbritannien i april 1801 angreb Danmark i Slaget på Rheden.)

(ane nr. 72, 74, 178 og 410)

***Napoleons-krigene* 1805-1815**

Efter Napoleons greb om nabolandene som franske lydstater dannedes 1805 en koalition (3. koalition) bestående af Storbritannien, Rusland, Sverige og Østrig, og deres oprustning blev af Frankrig betragtet som en krigserklæring.

Trekejserslaget 1805 ved Austerlitz, hvor Napoleon vandt en af sine største militære sejre og sluttede fred med Østrig i Pressburg (Bratislava i Slovakiet). 1806 indtrådte Preussen i koalition, men blev slået ydmygende af Napoleon i dobbelsslaget ved Jena og Auerstädt. De fleste tyske småstater tilsluttede sig Napoleon.

Slaget ved Friedland 1807 mellem Rusland og Frankrig og efterfølgende fredsaftale i Tilsit, hvor Brandenburg/Preussen måtte afstå en stor del af territoriet til oprettelse af kongeriget Westfalen og storhertugdømmet Warszawa.

Efter Storbritanniens bombardement af København i 1807 (som modtræk til Napoleons fastlandsspærring) erklærede både Danmark og Rusland krig mod Storbritannien, og Rusland angreb (som Napoleons formelle forbundsfølge) Sverige, erobrede og fik Finland.

1809 indtrådte Østrig igen i krigen mod Frankrig, men efter 5 slag, der alle blev vundet af Frankrig, måtte Østrig indgå den ydmygende fred på slottet Schönbrunn, hvor det afstod enorme landområder.

1812 angreb Napoleon Rusland og måtte herefter indtil 1814/1815 lide en række nederlag, der efterhånden tvang ham tilbage bag Frankrigs grænser, bl.a. Folkeslaget ved Leipzig 1813 og det endelige slag ved Waterloo i Belgien 1815. Afsluttedes med Wienerkongressen 1814-1815, hvor der især skete en nyordning af Polen, Nederlandene og Tyskland, samt at Danmark måtte afstå Norge til Sverige.

(ane nr. 38, 56, 72, 74, 76, 78, 79, 80, 94 og 410)

Treårskrigen i Slesvig-Holsten

1848-1850

Under indflydelse af de revolutionære bevægelser i Europa og slesvigholsternes ønske om en egen regering udløstes et militært oprør mod Danmark 1848.

Under en kortvaring hjælp fra Preussen fik oprørerne initiativet, men efter slagene ved Fredericia 1849 og slaget ved Isted 1850 nedkæmpede Danmark oprøret.

Afsluttedes med fredsaftalen mellem Preussen og Danmark 1850.

(ane nr. 20 og 30)

***Krimkrigen* 1853-1856**

Rusland forsøgte i 1853 at vinde stormagterne for en deling af Tyrkiet, men angreb og besatte uden varsel Tyrkiets nordlige provinser. Tyrkiet erklærede

krig mod Rusland og fik hjælp af Storbritannien og Frankrig samt Sardinien, der invaderede halvøen Krim og efter en belejringskrig blev den russiske fæstning Sevastopol indtaget 1855.

Afsluttedes med freden i Paris 1856, hvor Rusland måtte rømme de besatte områder.

(ane nr. 36 og 44)

Dansk-tyske Krig 1864

Danmark ønskede en forfatning, hvor Slesvig blev indlemmet (Ejderpolitikken), hvilket var i strid med Londonaftalerne af 1852. Det tyske Forbund truede med krig, hvis det blev gennemført, hvilket afvist af Danmark.

Februar 1864 angreb preussiske og østrigske styrker: slaget ved Dybbøl og erobringen af Als.

Afsluttedes med freden i Wien, hvor Danmark afstod Slesvig, Holsten og Lauenburg til Preussen og Østrig i fællesskab.

(ane nr. 16 og 30)

Preussisk-østrigske Krig 1866

Preussen og Østrig blev 1865 uenige om deling af de 3 hertugdømmer taget fra Danmark i krigen 1864, hvilket udløste en krig året efter.

Slaget ved Königgratz var afgørende for krigens udfald til Preussens fordel.

Afsluttedes med freden i Prag, hvor Preussen alene overtog de 3 "danske" hertugdømmer.

(ane nr. 20 og 30)

Fransk-tyske Krig 1870-1871

Den spanske trone blev tilbudt en tysk prins af Hohenzollernslægten, men med Frankrigs udtrykkelige melding om krig, hvis dette blev tilfældet. Tilbuddet om tronen afvist derefter af den preussiske konge Wilhelm III., men i en efterfølgende noteudveksling skabte rigskansleren Bismarck en bevidst atmosfære af krigsstemning, og 1870 erklærede Fran-

krig krig mod Preussen.

I en række slag nedkæmpede Preussen (og resten af Tyskland) det franske forsvar og indtog den ene by efter den anden. Krigen sluttede med Paris' overgivelse i januar 1871, og den preussiske konges udråbelse i Versailles-slottet til tysk kejser.

Afsluttedes med freden i Versailles, hvor Frankrig afstod Elsass og Lothringen til Tysland.

(ane nr. 20, 26 og 30)

Slægter og stater nævnt i dronning Margrethes forslægt

De i forslægten omtalte personer er, som tidligere nævnt, en blanding af personer fra en fyrsteslægt og dermed fra et fyrstendømme, og adelige personer, der kunne være officerer eller godsejere, f. eks. i de førnævnte fyrstendømmer. I nedennævnte fortegnelse er kun medtaget de slægter og fyrstendømmer, det har været muligt at finde noget om. Især de franske adelige forfædre har det ikke været muligt at finde fyldestgørende materiale om.

Abbadie: Fransk slægt, der gennem arv i kvindelinién var lægabbedisser for klosteret Sireix i departementet Haute-Pyrénées i Sydfrankrig.

Ahlefeldt: Adelsslægt, der kendes fra beg. af 13. årh. i Holsten, hvor de var store godsejere. Slægten bredte sig senere til Sønderjylland og Danmark, hvor de 1672 ophøjedes i grevestand. I 1665 blev en gren af slægten ophøjet i tysk rigsgrevestand.

Anhalt: Fyrstendømme i det sydlige Harzen, regeret siden 11. årh. og til 1918 af slægten askanier. Var fra 1603 delt i fire delfyrstendømmer: Anhalt-Bernburg (til 1863), Anhalt-Dessau, Anhalt-Köthen (til 1847) og Anhalt-Zerbst (til 1793), der alle 1863 igen blev samlet til

et område. Residensbyen fra 1863 var Dessau.

Baden: Et markgrevskab i den sydvestlige del af Tyskland, fra 1803 kurfyrstendømme og fra 1806 storhertugdømme. Indtil 1918 regeret af fyrstehuset Zähringen, der kendes fra omkring år 800.

Barby und Mühligen: Grevskab, fra 1497 rigsgrevskab, ved Elben-floden ved Magdeburg. Grevskabet forlenedes i slutningen af 12. årh. til slægten Arnstein, hvor en gren tog navn efter grevskabet. Senere erhvervedes grevskabet Mühligen. Slægten uddøde i 1659, og grevskabet deltes mellem Sachsen-Weissenfels, Anhalt-Zerbst og Brandenburg.

Bayern: Et af stammehertugdømmerne i Tyskland. Den oprindelige hertugslægt afsattes 788, og hertugdømmet kom under Frankerriget (Karl den Store) og senere, som del af Tyskland, tildelt forskellige slægter. Fra 1180 (og til 1918) under slægten Wittelsbach. 1806 kongerige. Residensbyen var München.

Bayreuth: Se Brandenburg-Bayreuth.

Beauharnais: Fransk adelsslægt fra Orléans-området, hvor den kan spores tilbage til midten af 1300-tallet. Medlemmer trådte i kejser Napoleons tjeneste og blev kejserlige fyrster i Frankrig. Gennem ægteskab med den bayerske hertugslægt hertuger af Leuchtenberg. I 1839 blev slægten naturaliseret i Rusland og tildelt titlen Fyrst Romanovski.

Bentheim (und Steinfurt): Grevskab og borg nordvest for Münster, opstået omkring 1130 ved forlening til slægten Salm-Rheineck og ved arv gennem kvindelinier 1421 til slægten Götterswick, der tog navn efter borgen. Samme

år arvedes herskabet Steinfurt. Senere arvedes grevskaberne Tecklenburg og Hohenlimburg samt herskaberne Rheda og Alten. Fra 1606 delt i 5 linier. 1815 kom Rheda, Hohenlimburg og Steinfurt til Preussen, mens Bentheim tilfaldt Hannover.

Bernadotte: Borgerslægt fra byen Pau i departementet Béarn i Sydfrankrig. Slægten besad stillinger som handlende.

Borcke: Pommersk uradelsslægt, der fra 16. årh. optrådte som godsejere i Preussen.

Bothmer: Uradelsslægt fra Niedersachsen og som før 1180 var i tjeneste hos Hertugen af Sachsen. Ejede godser i grevskabet Hoya nordvest for Hannover. I 1696 ophøjdedes slægten i rigsfriherrestanden og 1713 i rigsgrevestanden.

Brandenburg: Markgrevskab, fra 1356 kurfyrstendømme, i det nordøstlige Tyskland, fra 1413 regeret af slægten Hohenzollern. Fra 1618/1619 i personalunion med hertugdømmet Preussen. 1692-1788 var området Schwedt udskilt som et selvstændigt markgrevskab for en yngre sidelinie. Fra 1486 var residensbyen Berlin.

Brandenburg-Bayreuth: Markgrevskab i Bayern opstået 1398 ved deling af borggreven af Nürnbergs territorium, fik navn efter byen Bayreuth. Lejlighedsvis selvstændigt og senest 1603-1769, ellers regeret sammen med Brandenburg-Ansbach, under slægten Hohenzollern. Undertiden kaldtes det også Brandenburg-Kulmbach, når residensen var i denne by.

Brandenburg-Kulmbach: Se Brandenburg-Bayreuth.

Brandenburg-Schwedt: Se Brandenburg.

Braunschweig und Lüneburg: Oprindelig del af stammehertugdømmet Sachsen. Ved dettes opløsning i 1180 beholdt Welferslægten sine egne godser omkring Braunschweig og Lüneburg. Godserne og områderne ophøjdedes 1235 til hertugdømmet Braunschweig (und Lüneburg), der, foruden hovedlinierne Braunschweig og Lüneburg, var delt i flere linier under Welferslægten: Bevern 1633-1735 og Wolfenbüttel 1495-1918 med residensbyer efter navnet. 1671-1692 bestod også fyrstendømmet Braunschweig-Celle.

Bredow: Adelsslægt fra Brandenburg, der tog navn efter byen Bredow, hvor den ejede godser.

Castell: Adelsslægt fra Castell i Franken, nordvest for Würzburg, nævnt fra 1057. Fra 1205 grever. Besiddelserne var fra 1597 delt i to grevelige hovedlinier Castell-Remlingen og Castell-Rüdenhausen, der begge i 1806 tilfaldt Bayern.

Clary: Fransk borgerlig slægt fra Marseille, hvor medlemmer tilhørte borgerskabet som handlende og sagførere.

Cratz von Scharffenstein: Rigsadelslægt fra Franken-området mellem Nürnberg og Würzburg. Senere fik slægten borgen Scharffenstein ved Trier, men uddøde 1721.

Croy: Vallonisk-flamsk adelsslægt opkaldt efter byen Croy ved Amiens i Frankrig. Slægten erhvervede, især ved arv, en række godser og herskaber i Frankrig og Nederlandene. 1533 ophøjet i rigsfyrstestand og 1598 til franske hertuger af Croy. Deres besiddelser i Tyskland tilfaldt 1806 slægten Arenberg.

Danmark: Kongerige, opstået som et rige omkring år 950. Det nuværende regerende kongehus er Glücksborgerne, en (mandlig) sidegren af det tidligere kongehus Oldenborgerne. Residensby er fra 1416 København.

Daun: Se Falkenstein.

Derfflinger: Borgerlig østrigsk slægt fra Neuhofen an der Krems ved Linz. Ophøjdedes 1674 i rigsfriherrestanden. Slægten uddøde 1724.

Desmier: Fransk adelsslægt, som i flere generationer ejede godset Olbreuse ved Poitiers.

Dietrichstein: Østrigsk greveslægt, der nævntes fra 1136. Slægten, der var delt i mange linier, boede i Steiermark. Niederösterreich og i Mähren. Ophøjet til friherrer 1514, til rigsgrever 1612 og 1624 til rigsfyrster. Slægten uddøde i mandslinien 1880.

Dohna: I 10. årh. byggedes borgen Dohna ved Dresden. Borgen tildeltes omkring 1127 som rigsborggrevskab slægten Rotowe, der tog navn efter borgen (Dohna). De mistede dog borggrevs-kabet 1402 og var siden, delt i flere linier, godsejere især i Østpreussen.

Dönhoff: Adelsslægt fra Westphalen omkring Dortmund, der i det 14. årh. bosatte sig i Livland og erhvervede mange godser der. 1632 ophøjet i rigsgrevestand.

Erbach: Grevskab mellem Würzburg og Mannheim, hvor slægten nævnes fra 1148 og i 1532 blev rigsgrever. Grevskabet var flere gange delt i delfyrstendømmer, senest fra 1748 i Erbach-Erbach, Erbach-Fürstenau og Erbach-Schönberg. I 1806 tilfaldt hele grevskabet Hessen-Darmstadt.

d'Esmier: Se Desmier.

Eulenburg: Ministerialslæggt i tjeneste hos slægten Wettin, der var markgrever af Meissen og senere hertuger af Sachsen. Slægten erhvervede 1364 herskabet Eulenburg, der var i böhmisk besiddelse og fra 1402 under Meissen. Bredte sig i flere linier til Böhmen og Østpreussen. 1709 blev den preussiske friherrer og 1786 grever.

Falkenstein: Et herskab i Lothringen, der oprindeligt tilhørte herren til Bolanden, der 1398 blev ophøjet i grevestanden og 1418 arvet til slægten Virneburg. Grevskabet købtes 1456 af adelsslægten Daun, der uddøde 1667, hvorefter Falkenstein blev givet til hertugerne af Lothringen og ved ægteskab 1731 til Østrig. 1816 tilfaldt det Bayern.

Finck von Finckenstein: Adelsslæggt fra Kärnten i Østrig, hvor slottet Finckenstein ligger. Flyttede allerede i begyndelsen af 1400-tallet til Preussen, hvor slægten erhvervede mange godser. 1710 ophøjet i rigsgrevestanden.

Flanss: Uradelig slæggt fra grevskabet Orlamünde, som kendes fra ca. 1150. Bosatte sig i 1300-tallet i Brandenburg og erhvervede store godser der.

Föse: Borgerlig håndværker- og borgmesterslæggt fra Loburg i Anhalt, der fra 1645 var apotekere og borgmestre i Dessau.

Fürstenberg-Heiligenberg: Greveslæggt fra egnen omkring Freiburg i Schwarzwald. Slægten erhvervede i tidens løb mange herskaber i det østlige Schwaben og var delt i flere linier. 1534 arvede slægten grevskabet, fra 1664 fyrstendømmet, Heiligenberg ved Konstanz, der 1806 tilfaldt Baden.

Geuder genannt Rabensteiner: Uradelsslæggt fra det sydlige Tyskland. Tilhørte fra midten af 14. årh. patricierslægterne i Nürnberg og var her medlemmer af bystyret. Ophøjet i rigsfriherstand 1470. Ved et ægteskab i slutningen af 1600-tallet erhvervedes Rabensteiner-slægtens besiddelser. En gren kom senere i preussisk-brandenburgsk tjeneste og bosatte sig der.

Geyer von Geyersberg: Rigsadelsslæggt fra Sachsen, hvor en gren gik i württembergsk og badisk tjeneste.

Great Britain: (Storbritannien) Kongerige på De britiske Øer, bestående af England, Skotland og Wales. Det nuværende regerende kongehus er Sachsen-Coburg und Gotha af slægten Wettin fra Sachsen (fra 1917 kaldet Windsor). Residensby er London.

Hachenburg: Grevskab vest for Köln, hvor greverne af Sayn byggede borgen Hachenburg og opbyggede et herskabsområde. Grevskabet arvedes 1632 af borggreverne af Kirchberg. 1799 tilfaldt det Nassau-Weilburg.

Hanau: Grevskab omkring Main-floden øst for Frankfurt am Main. Tilhørte oprindeligt slægten Dorfelden, der fra 1191 kaldte sig efter borgen Hanau. Fra 13. århundrede kaldte slægten sig grever og ophøjedes 1429 i rigsgrevestanden. Fra 1458 delt i to delfyrstendømmer: Hanau-Lichtenberg og Hanau-Münzenberg. Ved slægtens uddøen 1736 tilfaldt de to områder henholdsvis Hessen-Kassel og Hessen-Darmstadt.

Hannover: Kurfyrstendømme, opstået 1705 ved samling af de forskellige delfyrstendømmer Braunschweig-Lüneburg (Celle), Braunschweig-Göttingen, Braunschweig-Grubenhagen samt enkel-

te andre under én hersker. Ophøjedes til kurfyrstendømme og tog navn efter residensstaden. Var i personalunion med Storbritannien 1714-1837.

Haxthausen: Uradelsslægt fra bispedømmet Paderborn, hvor medlemmer var arvelige hofmestre for biskoppen. Slægten bestod af to linier: Appenburg og Thienhausen. Begge linier er repræsenteret i Danmark, hvor førstnævnte blev optaget i dansk adel 1776 og sidstnævnte i dansk grevestand 1736.

Hedwiger: Se Sponeck.

Heiligenberg: Se Fürstenberg-Heiligenberg.

Hessen: Landgrevskab i det midterste Tyskland. Oprindeligt del af landgrevs-kabet Thüringen, men ved arv 1247 til fyrstehuset Brabant, der regerede til 1918. Fra 1567 delt i to hovedlinier: Hessen-Darmstadt indtil 1918 og Hessen-Kassel, der 1866 indlemmes i Preussen. Som en sidegren til Hessen-Kassel bestod Hessen-Eschwege 1632-1655 og Hessen-Philippsthal 1686-1713, og som en sidegren til Hessen-Darmstadt bestod Hessen-Homburg 1622-1866.

Hohenlohe: Adelslægt fra Weikersheim syd for Würzburg, og som omkring 1178 tog navn efter borgen Hohenlohe i samme område. Slægten var i tjeneste hos kejserslægten Staufere og opnåede omkring 1232 greverang og fra 1530 rigsgrever. I 1744 og 1764 ophøjedes slægten i rigsfyrstestand. Fyrstendømmet var i tidens løb delt i mange linier, herunder Hohenlohe-Waldenburg. I 1806 tilfaldt det meste Württemberg.

Holstein: Se Schleswig-Holstein.

Huysen: Nederlandske slægt, der 1610 ophøjedes i fransk adelsstand og 1646 i

tysk rigsfriherrelig stand.

Kardorff: Mecklenburgsk uradelsslægt, der ejede flere godser der. Flere af dens medlemmer var i dansk militærtjeneste.

Katte: Adelslægt fra området Kattenwinkel mellem floderne Elben og Havel i Brandenburg.

Kirchberg (Burggraf): Adelslægt, der har taget navn efter et gammelt kongegods Kirchberg ved Weimar. Slægten blev borggrever af Kirchberg og erhvervede andre godser i området. Allerede i 1304 mistede slægten sin rigsfrihed og havde sine besiddelser som len af Sachsen. I 1632 arvede slægten grevskabet Hachenburg.

Kreytzen (Creytzen): Uradelsslægt fra Meissen, hvor den tog navn efter landsbyen af samme navn, i nærheden af Altenburg. Omkring 1500 kom slægten til Preussen, hvor den erhvervede godser.

Kulmbach: Se Brandenburg-Bayreuth.

Kurland: Område i Baltikum (Letland), som oprindeligt tilhørte Den tyske Orden. I 1561 tog den sidste landmester (slægten Kettler) fra ordenen området som hertugdømme og len af Polen. I 1795 til Rusland, hvor det var en provins. Residensby var Mitau.

Lehndorff: Preussisk uradelsslægt, oprindeligt fra Pommern, hvor slægten Maul tog navn efter godset Legendorf (Lehndorff). Slægten ophøjedes 1687 til rigsgrever og var godsejere i Østpreussen og i brandenburgsk-preussisk tjeneste.

Leiningen-Heidesheim (Leiningen-Dachsburg-Falkenburg-Heidesheim): Herskabsområde mellem Worms og Mannheim. Slægten Leiningen kom op-

rindelig fra Elsass, men erhvervede flere herskabsområder længere inde i Tyskland, herunder Heidesheim. 1803 tilfaldt området Bayern.

Lethmate: Slægt fra Westphalen, der 1697 ophøjedes i rigsfriherrestand. Slægten, der tog navn efter byen Letmathe ved Dortmund og uddøde allerede 1714, var officerer i brandenburgsk tjeneste.

Leuchtenberg: Fra 12. årh. et landgrevskab i det sydlige Tyskland. Ved landgreveslægtens uddøen 1646 til Bayern. Genopstod 1817 som hertugdømme ved slægten Beauharnais ægteskab med en bayersk prinsesse.

Limpurg: Adelslægt fra Franken, opkaldt efter borgen Limpurg ved Schwäbisch Hall. Slægten erhvervede forskellige herskaber i Franken og fik som forlening fra Böhmen rigsarveskænkeembedet (Schenken von Limpurg). Slægten, der var delt i flere linier, uddøde 1713 og arvedes af Bayern og Württemberg.

Lobkowitz: Bøhmisk adelslægt, der tog navn efter borgen Lobkowitz ved Prag. Ophøjedes 1459 i friherrestand og 1624 i tysk rigsfyrstestand. Ved arv erhvervedes 1641 rigsgrevskabet Sternstein i Bayern, men mistedes 1807 til Bayern.

Löwenstein: Grevskab nordøst for Stuttgart, i grænseområdet mellem Bayern og Württemberg. Det tilhørte fra 12. årh. forskellige slægter, men blev 1441 købt af kurfyrsten af Pfalz og 1488 givet, som grevskab, til en uægteskabelig søn af kurfyrsten. 1711 ophøjedes det til rigsfyrstendømme. 1806 kom det meste af fyrstendømmet til Bayern. 1604 arvede slægten grevskabet Virneburg i Eifelområdet og tog også navn efter dette.

Manderscheid-Blankenheim: Oprindeligt en slægt Herren von Kerpen, som omkring 1220 arvede borgen Manderscheid i Eifel sydvest for Köln. 1469 arvedes bl.a. grevskabet Blankenheim, der 1488-1780 tilhørte en egen gren af slægten. Tilfaldt ved arv den bøhmiske greveslægt Sternberg, der 1815 afstod Blankenheim til Preussen.

Mardefeldt: En tysk slægt Maasberg, der 1628 trådte i svensk militærtjeneste og 1646 ophøjedes i svensk friherrelig stand med navnet von Mardefeldt. Slægten erhvervede omfattende godser i Pommern og blev 1712 anerkendt som preussiske friherrer.

Marwitz: Uradelslægt fra Neumark i Brandenburg, nævnt fra 1259. Fra 15. årh. var nævnes slægten som godsejere samme sted.

Mecklenburg: Hertugdømme i det nordlige Tyskland, opstået omkring 1150 af abodritternes gamle område. Igennem tiderne blev det delt flere gange i en række delhertugdømmer, senest 1701 i Mecklenburg-Schwerin og Mecklenburg-Strelitz, begge 1815-1918 storkhertugdømmer.

Nassau: Fyrstendømme, senere hertugdømme, i området nord for Mainz. I 1255 delt i to hovedlinier, den walramske (uddød 1912 som storkhertuger af Luxemburg) og den ottonske (uddød 1890 som konger af Nederlandene), der hver især blev delt i en række mindre fyrstendømmer. Under den walramske linie bestod Nassau-Idstein 1629-1721, Nassau-Ottweiler 1659-1728 og Nassau-Saarbrücken 1629-1723 og 1735-1797, Nassau-Usingen 1659-1806 og Nassau-Weilburg 1629-1806 og under den ottonske linie Nassau-Dillenburg 1607-1739 og Nassau-Dietz(-Oranien) 1607-1815 (der fra 1747 har den Haag i Ne-

derlandene som residensby). 1806 afstod de fleste lande til Preussen, mens resten blev til et fyrstendømme, der 1815 ophøjedes til hertugdømme og 1866 blev indlemmet i Preussen.

Nederlandene (Holland): Oprindeligt en del af hertugdømmet Lothringen, der 959 blev delt i Øvre og Nedre Lothringen. Sidstnævnte har givet navn til Nederlandene, idet området efterhånden deltes i en række fyrstendømmer i Det tysk-romerske Rige. I 1581 udskiltes Nederlandene fra Det tysk-romerske Rige og blev en selvstændig republik, hvilket dog først anerkendtes 1648. Under Napoleon igen kongerige under hans familie (1806-1814) og fra 1815 selvstændigt kongerige under fyrstehuset Nassau-Oranien.

Nettelhorst: Schwabisk adelsslægt, der 1713 blev friherrer. Ejede fra 1700 slotet Bittenfeld og 1737-1770 herskabet Adelmansfelden.

Obersulzbürg: Herskabsområde sydøst for Nürnberg, der siden 1217 tilhørte forskellige slægter. Fra 1350 tilhørte det slægten Wolfstein, der 1523 blev rigsfriherrer og 1673 rigsgrever. Ved slægtens uddøen i 1740 tilfaldt det Bayern.

Oelsen: Uradelsslægt fra Ermland (i det nordlige nuværende Polen), der før 1570 bosatte sig i Livland (Letland) og Østpreussen. Slægten var allerede i 13. årh. godsejere i Østpreussen og blev 1862 ophøjet i friherrestanden (i Den baltiske Adelsmatrikel).

Oldenburg: Grevskab mellem Ostfriesland og Bremen, hvor den regerende slægt tog navn efter borgen Oldenburg. Fra 1281 delt i to linier Oldenburg og Delmenhorst, der igen forenedes 1447. Greveslægten blev 1448 konger af Danmark og bredte sig herfra til mange tro-

ner i Europa. Den oprindelige greveslægt uddøde 1667, og grevskabet arvedes af Danmark, der dog 1773 afstod det til en yngre gottorpsk linie. Ophøjet til hertugdømme 1777 og storhertugdømme 1829-1918.

Orange: Fyrstendømme, fra 1163, i det sydlige Frankrig nord for Avignon. Fyrstendømmet var indtil 1544 regeret af franske adelsslægter, men arvedes af slægten Nassau-Dillenburg, der igen arvedes af Nassau-Dietz, der også kaldte sig Nassau-Oranien. Fyrstendømmet indlemmedes 1702 i Frankrig.

Ostfriesland: Området mellem Oldenburg og den hollandske grænse var indtil midten af 1400-tallet delt i en række mindre høvdinge-områder regeret af hver sin familie. Fra ca. 1420 var området domineret af slægten Cirksena, der 1464 blev rigsgrever af Ostfriesland og 1654 rigsfyrster. Slægten uddøde 1744, og fyrstendømmet tilfaldt Preussen.

Oxenstierna: Gammel svensk adelig slægt, kendt fra slutningen af 1200-tallet, fra Småland og Östergötland. Senere ophøjet i friherre- og 1651 i grevestand.

Pfalzgraf am Rhein: Pfalzgrevskab opstået i 10. årh. omkring Rhinfloden ved Mannheim og Speyer, regeret af forskellige slægter. 1155 ophøjet til rigsfyrster. I 1214 tilfaldt pfalzgrevskabet slægten Wittelsbach, der også regerede i Bayern. I 1257 ophøjedes slægten til kurfyrster af Pfalz. En del af territorierne regeredes af sidelinier, herunder Sulzbach og Zweibrücken-Birkenfeld.

Podewils: Uradelsslægt fra Pommern, hvor den nævntes fra 1347. Slægten har navn efter godset Podewils i Kreis Belgard.

Preussen: Oprindelig del af kongeriget Polen og beboet af folkeslaget pruzzerne. Omkring 1225 blev det givet som len til Den tyske Ridderorden (Deutsche Orden), der også erobrede andre områder. Navnet ændres efterhånden til Preussen. 1466 tog Polen området tilbage, omdannede det 1525 til et hertugdømme, som 1618/1619 arvedes af kurfyrsten af Brandenburg og var herefter i personalunion med Brandenburg (fyrstehuset Hohenzollern). 1657/1660 udskiltes hertugdømmet af Polen og blev et selvstændigt land, der 1701 blev kongerige.

Promnitz: Uradelsslægt fra Schlesien, hvor den ejede mange godser. Ophøjedes i friherrelig stand 1559 og 1652 i rigsgrevelig stand. Slægten var delt i to hovedlinier, Dittersbach og Pless, og uddøde 1785 i mandslinien.

du Puy(-Montbrun): Fransk adelsslægt fra egnen nordøst for Avignon. Besad store godsområder i denne egn, herunder herskaberne Montbrun(-le-Bains), Ferrassières og Rochefort. Flere af slægtens medlemmer var berømte franske officerer.

Radziwill: Lithauisk adelsslægt, der besad høje embeder i Lithauen og Polen. 1515 og 1547 blev forskellige linier af slægten ophøjet i tysk rigsfyrstestand.

Rappoltstein: Herskab i Elsass, der kendes fra det 11. årh. og tilhørte slægten Herren von Rappoltstein. 1648 overgik lenshøjheden til Frankrig, og efter slægtens uddøen 1673 tilfaldt det pfalzgreverne af Pfalz-Birkenfeld. 1801 afstået til Frankrig.

Reuss: Fyrsteslægt fra Thüringen. Havde sit navn efter Heinrich Reuss (død 1292/94), der var gift med et barnebarn af Daniel Konge af Galizien (fra det rus-

siske (på tysk: reussen) fyrstehus). Grevestand 1673. Slægten erhvervede en række områder i Thüringen, som den regerede til 1918. I tidens løb delt i flere linier med hvert sit (lille) fyrstendømme, bl.a. Ebersdorf 1678-1848, Greiz (og Obergreiz) 1564-1918, Köstritz 1692-1918 og Schleiz 1666-1918.

Rhein: Se Pfalzgraf am Rhein.

Rusland: Tidligere kejserrige, opstået af et vikerigerige i Novgorod. Fra den tid opdelt i mange delfyrstendømmer, der efterhånden samledes under storfyrsten af Moskva. Op til vore dage erobredes større og større landområder, især mod øst og i Kaukasus. Indtil 1918 regeret af fyrstehuset Holstein-Romanov, der havde sin oprindelse i hertugdømmet Holstein-Gottorp og dermed en sidegren af det danske kongehus.

Sachsen: Et af stammehertugdømmerne i Tyskland, hvor hertugslægten fra ca. 850 benævnes Liudolfinger. Herefter var Sachsen regeret af forskellige slægter indtil stammehertugdømmets opløsning i 1180, hvorefter det nye, stærkt formindskede territorium, blev regeret af slægten Askanien, der blev kurfyrster i 1356. Kurfyrsteliniene uddøde 1422 og den siden da regerende slægt var Wettin. Sachsen deltes 1485 i to hovedlinier: den ernestinske linie, der indtil 1918 regerede en række småstater af Sachsen, og den albertinske linie, der fik kurfyrstendømmet, senere kongeriget Sachsen. Under den ernestinske linie bestod bl.a. fyrstendømmerne Sachsen-Coburg-Saalfeld 1735-1826, Sachsen-Eisenach 1672-1741, Sachsen-Gotha-Altenburg, Sachsen-Hildburghausen og Sachsen-Meiningen 1680-1826, Sachsen-Weimar-Eisenach 1741-1918. I 1826 reorganiseredes alle de ernestinske fyrstendømmer, hvor bl.a. Sachsen-Altenburg og Sachsen-Coburg und Gotha oprette-

des. Under den albertinske linie bestod delfyrstendømmerne Sachsen-Weissenfels 1657-1746 og Sachsen-Weitz 1663-1718.

Saint-Jean: Borgerslægt fra byen Boëil-Bezing i Sydfrankrig, hvor medlemmer af slægten var embedsmænd.

Salm: Se Wild- und Rheingrafen.

Sayn: Grevskab ved Bendorf øst for Köln, arvedes 1247 af slægten Sponheim, der tog navn efter grevskabet. 1357 arvedes grevskabet Wittgenstein og under navnet Sayn-Wittgenstein delt i flere linier fra 1605: Sayn-Wittgenstein-Berleburg (og Homburg), Sayn-Wittgenstein-Sayn (og Vallendar) og Sayn-Wittgenstein-Hohenstein. 1806 tilfaldt de Hessen-Darmstadt og Nassau-Usingen.

Schlesien: Oprindeligt del af kongeriget Polen, men ved dette lands opløsning 1138 opstod hertugdømmet Schlesien under en gren af det polske kongehus Piasterne. Hertugdømmet, der fra 1280 var len af Böhmen, blev efterhånden delt i utallige delfyrstendømmer. Piasterne uddøde 1675, og hertugdømmet tilfaldt Østrig og Böhmen og blev 1742 østrigsk kronland med Troppau som hovedstad.

Schleswig-Holstein: Oprindeligt to fyrstendømmer i grænselandet mellem Danmark og Tyskland. Schleswig (Slesvig) tilhørte indtil 1375 medlemmer af den danske kongeslægt, hvorefter det tilfaldt greverne af Holstein. Holstein var oprindeligt et grevskab i Det tysk-romerske Rige og tilhørte en tysk grevelslægt Schauenburger. Holstein var dog det meste af tiden delt i en række smågrevskaber under slægten. Alle linier, undtagen Pinneberg-linien, var uddøde 1459, hvorefter både Schleswig og Holstein (hertugdømme 1474) tilfaldt

den danske konge. En række yngre sønner af kongeslægten fik tildelt dele af hertugdømmerne, hvorved de forskellige linier (Sonderburg-Augustenburg, Sonderburg-Plön, Sonderburg-Beck, Sonderburg-Glücksburg og Gottorp) opstod. 1866 indlemmedes landene i Preussen.

Schlieben: Uradelsslægt fra Meissenområdet i Tyskland, nævntes fra midten af 12. årh. Slægten ejede en række godser i området og var i kurfyrsten af Brandenburgs tjeneste, hvorved den også bosatte sig i Østpreussen. En gren blev 1718 preussiske grever.

Schmertzing: Gammel sachsisk adelslægt, hvor en gren omkring år 1700 bosatte sig i Østrig og Ungarn. I 1706 ophøjedes den i rigsfriherrestand.

Schott von Schottenstein: Rigsfriherreslægt, der tog navn efter borgen Schottenstein mellem Bamberg og Würzburg.

Schönburg: Tysk rigsministerialsægt, som omkring 1170 erhvervede en række rigsherskaber og derved blev en rigsadelslægt. I 1700 ophøjedes slægten til rigsgrever og i 1790 til rigsfyrster. I 1806 tilfaldt slægtens områder kongeriget Sachsen.

Schwarzburg: Grevskab, fra 1697/1710 fyrstendømme, i Thüringen. Fra 1571 delt i to delfyrstendømmer, Schwarzburg-Rudolstadt og Schwarzburg-Sonderhausen.

Schwerin(-Landsberg): Adelslægt fra grevskabet Schwerin i Mecklenburg, hvor den nævntes fra 1178. Bredte sig til Pommern, hvor slægten ejede flere godser, og hvor den 1357 blev arvelige køkkenmestre. En gren blev ophøjet i rigsfriherrestand 1648 og rigsgrevestand 1700.

Sinzendorf: Bøhmisk-østrigsk adels-slægt, der 1665 (indtil 1705) købte rigsgrevskabet Thannhausen øst for Ulm i Bayern, og dermed blev tyske rigsgre- ver. I 1654 købte den borggrevskabet Rheineck mellem Bonn og Koblenz, men mistede det 1803.

Solms: Grevskab imellem Koblenz og Wetzlar, nævnt fra 1226 og regeret af en slægt, som tog navn efter grevskabet. Delt i flere linier, hvoraf Solms-Braunfels har bestået siden 1420. En sidelinie til Braunfels er Solms-Greifenstein und Wölfersheim, der bestod 1693-1742. Solms-Laubach bestod fra 1548 og herfra sidelinierne Solms-Rödelheim und Assenheim 1600-1806 og Solms-Utphé 1703-1762. I 1806 deltes grevskabet mellem Nassau og Hessen-Darmstadt.

Somis: Borgerslægt, oprindeligt fra Savo- jen i Italien, men bosat i Marseille i Sydfrankrig, hvor medlemmer var ansat ved bystyret.

Sponeck: Gammel schlesisk adelsslægt, der oprindelig hed Hedwiger, og som 1701 blev ophøjet i rigsgrevestanden under navnet Sponeck efter en borg ved Freiburg i Sydtykland. 1703 indvan- drede et medlem af slægten til Danmark, og 1889 anerkendtes hans efterkommere som dansk adel.

Stolberg: Grevskab, senere fyrsten- dømme, i det sydøstlige Harzen, regeret af en slægt, der er en yngre gren af gre- verne af Honstein. 1742 ophøjet til rigs- fyrster. Delt i en række delfyrstendøm- mer, herunder Stolberg-Gedern 1677- 1804, Stolberg-Rossla 1706-1803, Stol- berg-Stolberg 1548-1803 og Stolberg- Wernigerode 1645-1803. Fra 1803 blev alle dele underlagt kongeriget Sachsen.

Sverige: Kongerige, opstået i forhisto- risk tid ved en samling af Svea- og Gö-

tafolket under et kongehus. Det nuvæ- rende regerende kongehus er Bernadot- terne, oprindeligt en borgerlig slægt fra det sydligere Frankrig.

Tascher de la Pagerie: Fransk adels- slægt fra Blois-områder i Loire-dalen. Medlemmer var godsejere og officerer i militæret.

Thurn und Taxis: Italiensk slægt fra Lombardiet, der 1500 blev østrigske postmestre og 1518, gennem slægten Habsburg, fik postmonopol på Spanien og 1595 blev rigsgeneralpostmestre i hele Det tysk-romerske Rige. 1608 op- højedes slægten i rigsfriherrelig, 1624 i rigsgrevelig stand og 1695 i rigsfyrstelig stand. Slægten var oprindeligt især bo- siddende i de spanske Nederlande (Bel- gien), men flyttede omkring 1748 til Regensburg i Bayern. 1867 afgav den det tyske postvæsen mod en erstatning.

Waldeck: Grevskab tilhørende slægten Grafen von Schwalenberg, der efter 1180 tog navn efter borgen Waldeck øst for Kassel. 1349 blev grevskabet rigslen og fra 1682 og 1711 rigsfyrstendømme. Området var bl.a. delt i Waldeck-Eisen- berg 1507-1692 og Waldeck-Wildun- gen 1507-1918.

Wallenrodt: Adelsslægt fra Franken, der omkring 1390 kom med Den tyske Or- den til Preussen, hvor den siden var bo- siddende.

Wartensleben (und Flodroff): Sachsisk uradelsslægt, der oprindelig hed Peina, men som tog navn efter borgen Bar- tensleben (Wartensleben) ved Wolfs- burg, som den omkring 1150 fik i len af hertugen af Sachsen. Slægten ejede en række godser i Sachsen og blev i 1706 ophøjet i rigsgrevestanden. Navnet- Flodroff opnåedes 1706 ved arv fra den- ne slægt.

Wied: Grevskab nord for Koblenz, opstået af rigsgods før 1129. De oprindelige grever af Wied uddøde 1244, og grevskabet arvedes af slægten Isenburg-Braunsberg, der uddøde 1462. Grevskabet arvedes af slægten Runkel, der derefter kaldte sig Wied. Undertiden delt i flere linier og 1785/1791 ophøjet i rigsfyrstestand. Tilfaldt 1806 Nassau.

Wild- und Rheingraf: Adelsslægt fra Franken, der besad herskabsområder omkring Rhinen ved Mainz, deraf navnet. Omkring 1350 arvede den besiddelser fra slægten Wildgraf (der betyder Waldgraf, ”Skovgreve”) og omkring 1459 arvede den Obergrafschaft Salm i Elsass. I 1623 ophøjedes slægten i rigsfyrstestand. Dens besiddelser omkring Rhinfloden tilfaldt 1815 Preussen.

Wolfstein: Rigsministerialsægt, der oprindeligt hed Sulzbürg, men 1291 tog navn efter borgen Wolfstein, sydøst for Nürnberg. I 1523 ophøjet i friherrestanden og 1673 i rigsgrevestanden. Ved slægtens uddøen 1740 tilfaldt dens besiddelser Bayern.

Württemberg: Grevskab i den sydvestlige del af Tyskland, fra 1485 hertugdømme og fra 1803 kongerige. Den regerende slægt indtil 1918 har navn efter grevskabet.

Zeutsch: Adelsslægt, oprindeligt fra Dresden-området i Sachsen. Erhvervede omkring 1585 godser i fyrstendømmet Anhalt.

Zinzendorf: Østrigsk adelsslægt, der nævntes fra det 12. årh., og fra 14. årh. ejede mange godser i Nieder-Österreich. Ophøjedes 1484 i østrigsk friherrestand og 1662 i rigsgrevestand. Ved ægteskab 1492 erhvervedes rigsherskabet Pottendorf, også i Niederösterreich.

Öttingen: Greveslægt fra det vestlige Bayern, der nævntes fra midten af 12. årh., og som var en ministerialsægt for kejserslægten Stauferne. De opbyggede et grevskab, fra henholdsvis 1734 og 1774 fyrstendømme, i det østlige Schwaben, dog gennem tiderne blev delt i mange linier. I 1806 tilfaldt det Bayern.

Dronningens fædrene slægtslinie

- så langt tilbage den kendes

Den fædrene linie er slægtslinien fra dronning Margrethe II tilbage gennem alle fædrene. Den danske kongeslægt kaldtes indtil 1863 for den oldenborgske slægt, men afløseren på tronen fra 1863 Christian IX var også fra den oldenborgske slægt (selvom tronen blev arvet gennem hans hustru). Vor nuværende dronning tilhører derfor slægtsmæssigt også den oldenborgske slægt. De første 10 generationer fremgår af anetavlen og følger først de danske konger af den glücksburgske slægt (sidelinie af den oldenborgske slægt), derefter hertugerne af Beck, der igen stammer fra kong Christian III, hvis farfar Christian I var fra grevskabet Oldenburg (og Delmenhorst) vest for Bremen i Nordtyskland.

10. generation (Ane nr. 1024)

AUGUST Philipp Herzog von Schleswig-Holstein-Sonderburg-Beck 1646-1675, født 11. november 1612, død 6. maj 1675 på Beck.

Gift 1° 15. januar 1645 med Clara Gräfin von Oldenburg-Delmenhorst, født 19. april 1606, død 19. januar 1647, datter af Anton II. Graf von Oldenburg-Delmenhorst (1550-1619) og Sibylle Herzogin von Braunschweig und Lüneburg in Dannenberg (1576-1630).

Gift 2° 1649 med Sidonia Gräfin von Oldenburg-Delmenhorst, født 10. juni 1611, død 1650, søster til hans første hustru.

Gift 3° 12. april 1651 med **MARIE SIBYLLA Gräfin von Nassau-Saarbrücken**, født 6. oktober 1629, død 9. april 1699 i Alverdissen, datter af Wilhelm Ludwig Graf von Nassau-Saarbrücken (1590-1640) og Anna Amalie Markgräfin von Baden-Durlach (1595-1652).

11. generation

ALEXANDER Herzog von Schleswig-Holstein-Sonderburg 1622-1627, født 20. januar 1573 på Sønderborg Slot, død 13. maj 1627 samme sted.

Gift 26. november 1604 i Oldenburg med **DOROTHEA Gräfin von Schwarzburg-Sondershausen**, født 23. august 1579, død 5. juli 1639, datter af Johann Günther I. Graf von Schwarzburg-Sondershausen (1537-1586) og Anna Gräfin von Oldenburg und Delmenhorst (1539-1579).

12. generation

JOHANN (Hans den Yngre) Herzog von Schleswig-Holstein-Sonderburg 1564-1622, født 25. marts 1545 på Koldinghus, død 9. oktober 1622 på Schloss Glücksburg.

Gift 1° 19. september 1568 i Kolding med **ELISABETH Herzogin von Braunschweig und Lüneburg in Grubenhagen**, født 20. marts 1550 i Salzderhelden, død 12. februar 1586 på Østerholm på Als, datter af Ernst V. Herzog von Braunschweig und Lüneburg in Grubenhagen (1518-1567) og Margaretha Herzogin von Pommern (1518-1569).

Gift 2° 14. februar 1588 på Sønderborg Slot med Agnes Hedwig Prinzessin von Anhalt, født 12. marts 1573 i Dessau, død 3. november 1616 i Sønderborg, datter af Joachim Ernst Fürst von Anhalt (1536-1586) og Eleonore Herzogin von Württemberg (1552-1618).

13. generation

CHRISTIAN III Konge af Danmark og Norge 1533-1559, født 12. august 1503 på Gottorp Slot, død 1. januar 1559 på Koldinghus.

Gift 29. oktober 1525 i Lauenburg med **DOROTHEA Herzogin von Sachsen-Lauenburg**, født 9. juli 1511, død 7. oktober

1571 på Sønderborg Slot, datter af Magnus I. Herzog von Sachsen-Lauenburg (død 1543) og Katharina Herzogin von Braunschweig und Lüneburg in Wolfenbüttel (1488-1563).

14. generation

FREDERIK I Konge af Danmark og Norge 1523-1533, Herzog von Schleswig-Holstein 1482-1533, født 3. september 1471, død 10. april 1533 på Gottorp Slot.

Gift 1° 10. april 1502 i Stendal med **ANNA Markgräfin von Brandenburg**, født 27. august 1487 i Berlin, død 3. maj 1514 i Kiel, datter af Johann Cicero Kurfürst von Brandenburg (1455-1499) og Margareta Herzogin von Sachsen, Landgräfin von Thüringen (1449-1501).

Gift 2° 9. maj 1518 i Kiel med Sophie Herzogin von Pommern, født 1498, død 15. maj 1568, datter af Bogislaw X. Herzog von Pommern (1454-1523) og Anna Prinsesse af Polen (1476-1503).

15. generation

CHRISTIAN (CHRISTIERN) I Konge af Danmark 1448-1481, af Norge 1449-1481, af Sverige 1457-1481 og Herzog von Schleswig, Graf (Herzog 1474) von Holstein 1460-1481, Graf von Oldenburg (Christian VI.) 1440-1460, født 1425, død 21. maj 1481 på Københavns Slot.

Gift 28. oktober 1449 i Københavns Domkirke med den forrige danske (1416-1448) konge Christoffer af Bayerns enke **Dorothea Markgräfin von Brandenburg**, født 1430, død 10. november 1495 i Kalundborg, datter af Johann Markgraf von Brandenburg (1406-1464) og Barbara Herzogin von Sachsen-Wittenberg (efter 1406-1465).

16. generation

DIETRICH (Didrik den Lykkelige) Graf von Oldenburg ca. 1399-1440, død 22. januar 1440.

Gift 1° ca. 1401 med Adelheid Gräfin von Oldenburg-Delmenhorst, død ca. 1407, datter af Otto IV. Graf von Oldenburg-Delmenhorst (død ca. 1418) og Richardis Gräfin von Tecklenburg (død ca. 1430).

Gift 2° 1423 med **HEILWIG Gräfin von Holstein und Schauenburg, Herzogin von Schleswig**, født 1398, død 1436, datter af Gerhard V. Graf von Holstein und Schauenburg, Herzog von Schleswig (ca. 1367-1404) og Elisabeth Herzogin von Braunschweig und Lüneburg (ca. 1370-før 1434).

17. generation

CHRISTIAN V. Graf von Oldenburg, død ca. 1399.

Gift med **AGNES Gräfin von Honstein und Heringen**, født 1360, død 1. september 1404, datter af Dietrich V. Graf von Honstein und Heringen (død 1379) og Adelheid Gräfin von Holstein und Schauenburg in Rendsburg (1293/98-senest 1350).

18. generation

KONRAD I. Graf von Oldenburg 1324-1347, død 1347.

Gift med **INGEBORG Gräfin von Holstein und Schauenburg in Segeberg**, født ca. 1314, død efter 1340, datter af Gerhard IV. Graf von Holstein und Schauenburg in Segeberg (død 1317) og Anastasia Gräfin von Schwerin (ca. 1290-tidligst 1320).

19. generation

JOHANN II. Graf von Oldenburg ca. 1285-ca. 1316, død ca. 1316.

Gift 1° senest 1290 med Elisabeth Herzogin von Braunschweig und Lüneburg in Lüneburg, død 1294/1298, datter af Johann I. Herzog von Braunschweig und Lüneburg (ca. 1242-1277) og Liutgard Gräfin von Holstein und Schauenburg (ca. 1251-efter 1289).

Gift 2° tidligst 1298 med **HEDWIG von**

Diepholz (?-?), datter af Konrad V. von Diepholz (død ca. 1302) og Hedwig Gräfin von Rietberg (død ca. 1348).

20. generation

CHRISTIAN III. Graf von Oldenburg ca. 1270-ca. 1285, død ca. 1285.

Gift med **HEDWIG Gräfin von Oldenburg-Wildeshausen** (?-?), datter af Heinrich IV. Graf von Oldenburg-Wildeshausen (død ca. 1270) og Elisabeth Gräfin von Tecklenburg (død efter 1254).

21. generation

JOHANN I. Graf von Oldenburg ca. 1233-ca. 1270 und Delmenhorst 1259-ca. 1270, død ca. 1270.

Gift med **RICHZA Gräfin von Hoya**, død efter 19. juni 1264, datter af Heinrich II. Graf von Hoya (død ca. 1290) og Hedwig ... (død før 1244).

22. generation

CHRISTIAN II. Graf von Oldenburg ca. 1209-ca. 1233, død ca. 1233.

Gift med **AGNES Gräfin von Altena-Isenberg** (?-?), vist datter af Arnold Graf von Altena-Isenberg (død ca. 1209) og Mechtild (?Gräfin von Holland).

23. generation

MORITZ Graf von Oldenburg 1167-ca. 1209, død ca. 1209.

Gift med **SALOMEA Gräfin von Wickrath**, død efter 1211, datter af Otto Graf von Wickrath (død ca. 1197) og ?Adelheid (død efter 1197).

24. generation

CHRISTIAN I. Graf von Oldenburg ca. 1142-1167, død 1167.

Gift med **KUNIGUNDE von Stotel**, død ca. 1198, datter af stamfaderen, af ukendt navn, til slægten von Stotel (nævnes 1146-1154).

25. generation

EGILMAR II. Graf im Lerigau, død ca. 1142.

Gift med **EILIKA Gräfin von Rietberg** (?-?), datter af Heinrich Graf von Rietberg (død 1115/1118) og Beatrix Gräfin von Hildrizhausen (død 1115/1122).

26. generation

EGILMAR I. Graf im Lerigau, død ca. 1108.

Gift med **RICHEZA Gräfin in Ditmarschen**, død efter 1108, datter af Dedo Graf in Ditmarschen og Ida von Elsthorpe.

DS1. AT12.

Dronningens mødrene slægtslinie

- så langt tilbage den kendes

Den mødrene linie af dronningens forslægt er linien gennem alle mødrene, d.v.s dronning Ingrid, dennes mor Margeret (af England) o.s.v. De første 10 generationer fremgår af anetavlen. Det er interessant, at den mødrene linie passerer ane nr. 2047 af en dansk adelslægt, nemlig slægten Ahlefeldt og hendes mødrene linie følges gennem nogle tyske greveslægter og ender gennem Elsass og Lothringen i middelalderlige franske adelsslægter.

10. generation (Ane nr. 2047)

CHARLOTTE SIBYLLE Grevinde **Ahlefeldt**, født 21. august 1672 i København, død 17. februar 1726 i Frankfurt am Main.

Gift 12. januar 1696 i Hamburg med **LUDWIG Graf zu Solms-Rödelheim und Assenheim**, født 27. september 1664 i Rödelheim, død 5. december 1716 samme sted, søn af Johann August Graf von Solms-Rödelheim und Assenheim (1623-1680) og Eleonore Barbara Marie Gräfin Cratz von Scharffenstein (1629-1680).

11. generation

MARIE ELISABETH Gräfin von Leiningen-Dachsburg-Hartenburg, født 10. marts 1648 på Schloss Hartenburg, død 13. april 1724 på Augustenborg Slot.

Gift 1. december 1668 på Schloss Emichsburg med **FREDERIK Greve Ahlefeldt til Grevskabet Langeland, Reichsgrafschaft Rixingen und Freiherrschafft Mörsberg**, født 1623 på 1. halvdel af herregården Søgård syd for Åbenrå, død 7. juli 1686 i København, søn af Frederik von Ahlefeldt til 1. halvdel af Søgård (1594-1657) og Birgitte von Ahlefeldt (ca. 1600-1632).

12. generation

SIBYLLE Gräfin von Waldeck-Wildungen, født 25. marts 1619, død 30. september 1678.

Gift 10. januar 1644 med **FRIEDRICH EMICH Graf von Leiningen-Dachsburg-Hartenburg**, født 9. februar 1621, død 26. juli 1698, søn af Johann Philipp II. Graf von Leiningen-Dachsburg Hartenburg (1588-1643) og Elisabeth Gräfin von Leiningen-Dachsburg-Falkenburg (1586-1623).

13. generation

ELISABETH Gräfin von Nassau-Siegen, født 8. november 1584 på Schloss Dillenburg, død 26. juli 1661 i Landau.

Gift 18. november 1604 i Wildungen med **CHRISTIAN Graf von Waldeck-Wildungen**, født 25. december 1585, død 31. december 1637, søn af Josias Graf von Waldeck-Eisenberg (1554-1588) og Maria Gräfin zu Barby und Mühlingen (1563-1619).

14. generation

MAGDALENE Gräfin von Waldeck-Wildungen, født 1558, død 9. september 1599.

Gift 1^o 6. februar 1576 i Hanau med Philipp Ludwig Graf von Hanau-Münzenberg, født 21. november 1553, død 4. februar 1580, søn af Philipp III. Graf von Hanau-Münzenberg (1526-1561) og Helene Pfalzgräfin am Rhein zu Simmern (1532-1579).

Gift 2^o 9. december 1581 i Dillenburg med **JOHANN VII. Graf von Nassau-Siegen**, født 7. juni 1561 i Dillenburg, død 27. september 1623 i Siegen, søn af Johann VI. Graf von Nassau-Dillenburg (1536-1606) og Elisabeth Landgräfin von Leuchtenberg (1538-1579).

15. generation

JUTTA von Isenburg-Niederisenburg und Grenzau (ved Köln), død 28. juli 1564.

Gift 6. oktober 1554 med **PHILIPP IV. Graf von Waldeck-Wildungen**, født 1493, død 30. november 1574, søn af Heinrich VII. Graf von Waldeck-Wildungen (1465-1513) og Anastasia von Runkel, Gräfin zu Wied (død senest 1503).

16. generation

ELISABETH Vögtin von Hunolstein (ved Rhinen), død efter 4. juni 1538.

Gift tidligst 1497 (ægteskabskontrakt 11. september 1497) med **SALENTIN VII. von Isenburg-Niederisenburg und Grenzau**, død efter 24. september 1534, søn af Gerlach II. von Isenburg-Niederisenburg und Grenzau (død tidligst 1500) og Hildegard von Sirck, Gräfin von Moncler (død tidligst 1478).

17. generation

ELISABETH von Bolchen (ved Luxemburg), død 31. oktober 1506/27. august 1507.

Gift tidligst 1466 (ægteskabskontrakt 23. marts 1466) med **HEINRICH Vogt von Hunolstein**, død 24. februar 1486, søn af Nikolaus VI. Vogt von Hunolstein (død 1455) og Demudis Kämmererin von Worms genannt von Dalberg (død tidligst 1455).

18. generation

MARGARETA von Elter (i Elsass), død 1469/1479.

Gift 24. juli 1435 med **JOHANN von Bolchen, Herr zu Berburg, Dudelingen und Feltz**, død før 20. marts 1468, søn af Johann von Bolchen, Herr zu Zolver und Useldingen (død ca. 1418) og Irmgard von Gymnich (død ca. 1424).

19. generation

JEANNE d'Aspremont (i Elsass), død efter 9. januar 1454.

Gift 1394 med **JOHANN von Elter, Herr zu Elter, Laroche und Sterpenich, Seigneur d'Aspremont**, født 1382, død 1432, søn af Huart von Elter, Herr zu Elter, Sterpenich und Neuville (død 1416/1417) og Ermesinde von Hollenfels (død senest 1426).

20. generation

JEANETTE de Saulx, død ????

Gift før 1372 med **JOFFROI V. Sire d'Aspremont, Seigneur de Buzancy**, død 1390/1391, søn af Gobert IX Sire d'Aspremont, Sire de Charny, de Grefigny, de Gondrecourt, de Martigny et de Buzancy (død ca. 1385) og Isabelle de Jonvelle, dame de Charny et d'Arzilliere (død 1378/1379).

21. generation

JEANNE de Voudray.

Gift med **JEAN de Saulx, Seigneur de Cernon**.

Dette ægtepars herkomst kendes desværre ikke længere tilbage.

DA1982. DS1-1. DS4. DS7. DS11. DS17. FL5.

Fra Ahlefeldt til Karl den Store

Den ovenfor viste mødrene linie af dronningens forslægt viser i 10. generation (som ane nr. 2047) et medlem af en dansk adelslægt, nemlig Ahlefeldt. Hendes far, Frederik Greve Ahlefeldt (1623-1686), var ud af en holstensk adelsslægt, der kendes fra begyndelsen af 1300-tallet. Slægten var en af det holstenske ridderskabs mægtigste slægter, hvad angår høje embeder og godsbesiddelser i både Holsten og Danmark. Frederik Greve Ahlefeldt var ingen undtagelse.

Det mærkværdige ved ham som forfar til vor nuværende dronning er, at han ikke kun forekommer denne ene gang, men 12 gange gennem begge sine ægteskaber. I det første er han forfar til dronning Ingrid og i det andet forfar til kong Frederik IX som vist nedenfor i slægtslinierne.

Fra hans nærmeste fædrene linie kan der føres en dobbelt slægtslinie tilbage gennem svenske adelslægter til en dansk prinsesse Ingegerd, gift med den svenske stormand Folke den Tykke. Han var stamfader til Folkunge-slægten i Sverige, en slægt som 1250 kom på den svenske trone. Ingegerd var datter af Knud den Hellige og den flanderske grevinde Adele, der gennem mange linier kan føre sine forfædre tilbage til Karl den Store.

Fra dronning Margrethe II kan der i øvrigt gennem hendes forslægt følges mange linier tilbage til Karl den Store, der vil forekomme adskillige tusinde gange i anetavlen.

Frederik Greve Ahlefeldt blev født på herregården Søgård i Kliplev Sogn syd for Åbenrå, en gård som havde været i slægten Ahlefeldts eje siden Claus von Ahlefeldt (død 1404) erhvervede gården, dels gennem sin hustru Anna Pogwisch og dels som pant fra den holstenske greve Gerhard ("den kullede greve"), der

også var hertug af Slesvig. Claus von Ahlefeldts oldebarn Benedict von Ahlefeldt (død senest 1513) havde først gården sammen med broderen Jørgen, men da denne døde 1500, blev han eneejer af Søgård. Benedicts to sønner, Frantz (1. halvdel) og Gregers (2. halvdel), arvede Søgård, men delte den 1535 i to halvdele, der atter blev samlet 1662 af netop Frederik Greve Ahlefeldt. Ved delingen blev der lavet en nøjagtig delingskontrakt mellem brødrene og bl.a. beskrevet, hvordan hovedbygningen skulle deles imellem dem. Som en stadfæstelse af dette blev der bygget en mur tværs gennem gården, hvor brødrene havde hver sin halvdel. Muren kan bl.a. ses på nogle gamle billeder af Søgård.

Frederik Greve Ahlefeldt fik sit første betydende embede i 1660 som vicesattholder i hertugdømmerne og året efter udnævnt til statholder samtidigt med, at han blev amtmand over Segeberg Amt. Fra sin svigerfar (Rantzau) overtog han 1659 Tranekær Len på Langeland som pant fra Kronen og beholdt det siden i sin slægt, idet lenet 1672 blev ophøjet til grevskab. Fra sin far overtog han den ene halvdel af Søgård og købte 1662 den anden halvdel efter svigerfaderens konkurs samme år og forenede derved efter ca. 130 år igen gården. Samme år købte han Gråsten Slot af den fallerede hertug af Glücksburg. 1665 blev han tysk rigsgreve for nogle tjenester i Tyskland og købte 1667 de to små tyske rigsgrevskaber Rixingen og Mörsberg i Lothringen. Også på det ægteskabelige område færdedes han blandt de tyske regerende rigsgrever, idet hans 2. ægteskab var fra et sådant grevskab. Efter Griffenfeldts fald i 1676 blev han udnævnt til storkansler, en titel Griffenfeldt havde indført, og som indebar, at han blev præsident for både Danske Kancelli og Tyske

Kancelli. Frederik Ahlefeldt dannede et led i en kæde af statsmænd fra hertugdømmerne, der gennem 3 århundreder arbejdede på at opbygge en dansk-tysk helstat under monarkisk ledelse. Han var den enevældige konge en god støtte.

Fra Frederik Ahlefeldt kan en anerække følges tilbage til **Karl den Store** (747-814), frankisk konge og senere den første tysk-romerske kejser. Hans slægt, Karolingerne, kan følges endnu nogle generationer tilbage til slutningen af 500-tallet - det absolut tidligste, dron-

ningens forslægt med sikkerhed kan følges tilbage i tiden.

Karl den Store kom efterhånden til at regere over et landområde, der i dag svarer til Frankrig, Tyskland, Belgien, Holland, Luxemburg, Østrig, Schweiz og Norditalien. I året 800 kronedes han af paven til kejser; titlen tysk-romersk kejser blev benyttet af hans efterkommere og efterfølgere indtil 1806.

Karls store rige blev efterhånden delt i en række lande, herunder Tyskland og Frankrig, der for stedse blev adskilt under hver sin konge i 843.



Storkansleren Frederik Ahlefeldt med sine to hustruer.

Det delte Søgård

11. generation

FREDERIK Greve Ahlefeldt til Grevskabet Langeland, Reichsgrafschaft Rixingen und Freiherrschafft Mörsberg, født 1623 på 1. halvdel af herregården Søgård syd for Åbenrå, død 7. juli 1686 i København.

12. generation

FREDERIK von Ahlefeldt, født 1594, død 25. marts 1657. Ejede godserne 1. halvdel af Søgård, Grøntoft og Årup.

Gift 1^o 1619 med modstående:

Gift 2^o (hemmeligt) 1632 med Helvig Roepstorff, død før 1667. Søster til proviantssekretær i Slesvig og Holsten Christopher Roepstorff (død 1665).

13. generation

FREDERIK von Ahlefeldt, født omkr. 1558, død 1607. Ejede godserne 1. halvdel af Søgård, Seestermüh, Arlevad, Stendorf og Nüchel, amtmand i Åbenrå 1597.

Gift 1^o 28. januar 1582 på Breitenburg med Catharina Rantzau, født 13. december 1563 i Segeberg, død 26. maj 1587 på Åretoft, datter af Henrik Rantzau til Breitenburg (1526-1598) og Christina von Halle (1535-1603)

Gift 2^o 7. februar 1592 med **DOROTHEA Blome**, født 21. februar 1575, død efter 1623, datter af Didrik Blome til Hornstorf (1542-1611) og Elisabeth Rantzau (ca. 1550-1575).

14. generation

DOROTHEA von Ahlefeldt, død 13. juli 1599.

Gift 29. september 1555 på 1. halvdel af Søgård med **JOHANN von Ahlefeldt**, død 1559. Ejede godset Seestermüh, søn af Frederik von Ahlefeldt til Haseldorf, Seestermüh og Kaden (1492-1541) og Catharina Pogwisch (død 1561).

Gift 2^o 1556 med Daniel Rantzau, født 1534, død 12. august 1589. Klosterprovst i Uetersen. Ejede Hohenfelde og Salzau, søn af Henneke Rantzau til Ho-

12. generation

BIRGITTE von Ahlefeldt, født omkr. 1600, død 20. juni 1632 på Søgård.

Gift 1619 med modstående Frederik von Ahlefeldt (1594-1657).

13. generation

GREGERS von Ahlefeldt, født december 1577, død 1617. Ejede 2. halvdel af Søgård og Gråsten.

Gift februar 1600 med **METTE Blome**, 1583, død 1646, begravet i Flensborg, datter af Hans Blome til Seedorf (1538-1599) og Catharine Sture (ca. 1550-efter 1618).

14. generation

HANS von Ahlefeldt, død 1580. Ejede 2. halvdel af Søgård og Gråsten.

Gift ca. 1575 med **MARGRETHE Rantzau**, død efter 1624, datter af Poul Rantzau til Bothkamp (1527-1579) og Beate Sehested (1535-1589).

henfelde (død 1557) og Drude Rantzau (død 1581).

15. generation

FRANTZ von Ahlefeldt, faldet 13. juni 1559 i slaget ved Heide i krigen mod Ditmarsken. Ejede 1. halvdel af Søgård. Gift med **CATHARINA Pogwisch**, død 1599, datter af Otto Pogwisch til Bissee (død tidligst 1543) og Bertha Rantzau.

15. generation

GREGERS von Ahlefeldt, død 21 juni 1559 i Rendsborg, efter at være hårdt såret i slaget mod Ditmarsken. Ejede 2. halvdel af Søgård og Gråsten. Gift med **ANNA von Ahlefeldt**, ?-?, datter af Godske von Ahlefeldt til Saxtorp (ca. 1480-1545) og Margarethe Sehested.

16. generation

BENEDICT von Ahlefeldt, død før 1513. Ejede Søgård. Gift med **EIBE Rantzau**, død efter 1522, datter af Peter Rantzau (ca. 1430-1510) og Margrethe von Ahlefeldt.

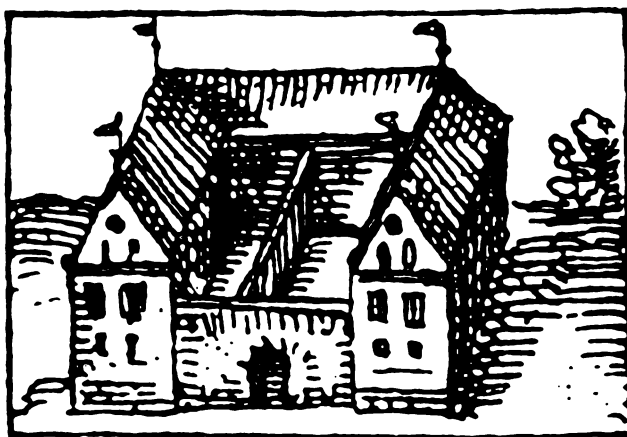

Stik fra 1590, der viser Søgårds deling med muren.

Slægtslinien til Karl den Store

1. generation (ane nr. 3)

INGRID Victoria Sofia Lovisa Margarete Prinsesse av Sverige, født 28. marts 1910 på Stockholm Slott.

2. generation (ane nr. 6)

Oscar Frederik Vilhelm Olaf GUSTAF VI ADOLF Konung av Sverige, født 11. november 1882 i Stockholm, død 15. september 1973 i Helsingborg.

Gift 15. juni 1905 i Saint George's Chapel, Windsor, med **MARGARET Victoria Augusta Charlotte Norah Princess of Great Britain and Ireland, Duchess of Connaught and Strathearn**, født 15. januar 1882 i Bagshot Park, Surrey, England, død 1. maj 1920 i Stockholm.

3. generation (ane nr. 12)

Oscar GUSTAF V Adolf Konung av Sverige, født 16. juni 1858 på Drottningholm Slott ved Stockholm, død 29. oktober 1950 samme sted.

Gift 20. september 1881 i Karlsruhe med **Sophie Marie VIKTORIA Prinzessin von Baden**, født 7. august 1862 i Karlsruhe, død 4. april 1930 i Rom, Italien.

4. generation (ane nr. 25)

SOPHIE Wilhelmine Marianne Henriette Prinzessin von Nassau, født 9. juli 1836 i Biebrich, død 30. december 1913 i Stockholm.

Gift 6. juni 1857 i Biebrich med **OSCAR II Fredrik Konung av Sverige och Norge**, født 21. januar 1829 i Stockholm, død 8. december 1907 i Stockholm.

5. generation (ane nr. 50)

Georg WILHELM August Heinrich Belgicus Herzog von Nassau, født 14. juni

1. generation (ane nr. 2)

Christian FREDERIK IX Franz Michael Carl Valdemar Georg Konge til Danmark, født 11. marts 1899 på Sorgenfri Slot, Lyngby, død 14. januar 1972 i København.

2. generation (ane nr. 4)

CHRISTIAN X Carl Frederik Albert Alexander Vilhelm Konge til Danmark, født 26. september 1870 på Charlottenlund Slot, død 20. april 1947 på Amalienborg Slot, København.

Gift 26. april 1898 i Villa Wenden i Cannes, Frankrig, med **ALEXANDRINE Auguste Prinzessin von Mecklenburg-Schwerin**, født 24. december 1879 på Schloss Schwerin, død 28. december 1952 i København.

3. generation (ane nr. 9)

LOUISE Josephine Eugenie Prinsesse av Sverige, født 31. oktober 1851 i Stockholm, død 20. marts 1926 på Amalienborg Slot, København.

Gift 28. juli 1869 i Stockholm med **Christian FREDERIK VIII Vilhelm Carl Konge til Danmark**, født 3. juni 1843 i Det Gule Palæ, København, død 14. maj 1912 i Hamburg.

4. generation (ane nr. 19)

Wilhelmine Frederike Alexandra Anna LOUISE Prinses van Nederlanden, født 5. august 1828 i den Haag, død 30. marts 1871 på Stockholm Slott.

Gift 19. juni 1850 i Stockholm med **CARL XV Ludvig Eugen Konung av Sverige och Norge 1859-1872**, født 3. maj 1826 på Stockholm Slott, død 18. september 1872 i Malmö.

5. generation (ane nr. 39)

LUISE Augusta Wilhelmine Amalie Prinzessin von Preussen, født 1. februar

1792 i Kirchheimbolanden, død 20. august 1839 i Kissingen.

Gift 23. april 1829 i Stuttgart med **PAULINE Friederike Marie Prinzessin von Württemberg**, født 25. februar 1810 i Stuttgart, død 7. juli 1856 i Wiesbaden.

6. generation (ane nr. 101)

FRIEDRICH WILHELM Fürst von Nassau-Weilburg, født 25. oktober 1768 i den Haag, død 9. januar 1816 i Weilburg.

Gift 31. juli 1788 på Hachenburg med **LUISE Isabella Alexandrine Auguste Burggräfin von Kirchberg, Gräfin zu Sayn-Hachenburg**, født 19. april 1772 på Hachenburg, død 6. januar 1827 i Wien.

7. generation (ane nr. 202)

Wilhelm GEORG III. Burggraf von Kirchberg, Graf zu Sayn-Hachenburg, født den 23. april 1751 på Hachenburg, død 7. februar 1777 samme sted.

Gift 1. juni 1771 i Obergreiz med **ISABELLA Auguste Prinzessin Reuss zu Greiz**, født 7. august 1752 i Obergreiz, død 10. oktober 1824 på Hachenburg.

8. generation (ane nr. 404)

WILHELM LUDWIG Burggraf von Kirchberg, Graf zu Sayn-Hachenburg, født 30. maj 1709 i Farnroda, død 18. februar 1751 på Hachenburg.

Gift 19. juni 1744 i Dhaun med **LUISE Gräfin von Salm, Wild- und Rheingräfin zu Dhaun**, født 27. februar 1721 i Dhaun, død 23. december 1791 på Hachenburg.

9. generation (ane nr. 809)

SOPHIE AMALIE Gräfin von Nassau-Ottweiler, født 8. oktober 1688 i Ottweiler, død 28. maj 1753 på Hachenburg.

Gift 19. maj 1708 i Ottweiler med **GEORG FRIEDRICH Burggraf von Kirch-**

1808 i Berlin, død 6. december 1870 i Haus de Pauw, Wassenaar.

Gift 21. maj 1825 i Berlin med **Villem FREDERIK Karel Prins van Nederlanden**, født 28. februar 1797 i Berlin, død 8. september 1881 i Haus de Pauw, Wassenaar.

6. generation (ane nr. 79)

LUISE Auguste Wilhelmine Amalie Prinzessin von Mecklenburg-Strelitz, født 10. marts 1776 i Hannover, død 19. juli 1810 på Hohenzieritz.

Gift 24. december 1793 i Berlin med **FRIEDRICH WILHELM III. König von Preussen, Kurfürst von Brandenburg**, født 3. august 1770 i Potsdam, død 7. juni 1840 i Berlin.

7. generation (ane nr. 159)

FRIEDRIKE Karoline Luise Prinzessin von Hessen-Darmstadt, født 20. august 1752 i Darmstadt, død 22. maj 1782 i Hannover.

Gift 18. september 1768 i Darmstadt med **KARL II. Grossherzog von Mecklenburg-Strelitz**, født 10. oktober 1741 i Mirow, død 6. november 1816 i Neustrelitz.

8. generation (ane nr. 318)

GEORG WILHELM Prinz von Hessen-Darmstadt, født 11. juli 1723 i Darmstadt, død 21. juni 1782 i samme sted.

Gift 6. marts 1748 i Heidesheim med **Marie LUISE Albertine Gräfin von Leiningen-Dachsburg-Falkenburg in Heidesheim**, født 16. marts 1729 i Heidesheim, død 11. marts 1818 i Neustrelitz.

9. generation (ane nr. 639)

KATHARINA POLYXENA Gräfin zu Solms-Rödelheim und Assenheim, født 30. januar 1702 i Rödelheim, død 21. marts 1765 i Heidesheim.

Gift 27. november 1726 i Mettenheim

berg, Graf zu Sayn-Hachenburg, født 3. marts 1683 i Farnroda, død 14. august 1749 på Hachenburg

10. generation (ane nr. 1619)

CHRISTIANE Grevinde Ahlefeldt, født 11. april 1659 i Glückstadt, død 12. februar 1695 i Ottweiler.

Gift 28. juli 1680 på Gråsten Slot med **FRIEDRICH LUDWIG Graf von Nassau-Ottweiler**, født 13. november 1651 i Ottweiler, død 25. maj 1728 i Saarbrücken.

11. generation

MARGRETHE DOROTHEA Grevinde Rantzau, født 8. marts 1641 på Schloss Rendsburg, død 16. august 1665 i Itzehoe.

Gift 26. december 1656 med nedenstående:

med **CHRISTIAN KARL REINHARD Graf von Leiningen-Dachsburg-Falkenburg in Heidesheim**, født 7. juli 1695 i Broich an der Ruhr, død 17. november 1766 i Heidesheim.

10. generation (ane nr. 1278)

CHARLOTTE SIBYLLE Grevinde Ahlefeldt, født 21. august 1672 i København, død 17. februar 1726 i Frankfurt am Main.

Gift 12. januar 1696 i Hamburg med **LUDWIG Graf zu Solms-Rödelheim und Assenheim**, født 27. september 1664 i Rödelheim, død 5. december 1716 samme sted.

11. generation

MARIE ELISABETH Gräfin von Leiningen-Dachsburg-Hartenburg, født 10. marts 1648 på Schloss Hartenburg, død 13. april 1724 på Augustenborg Slot.

Gift 1. december 1668 på Schloss Emichsburg med nedenstående:

FREDERIK Greve Ahlefeldt til Grevskabet Langeland, Reichsgrafschaft Rixingen und Freiherrschaft Mörsberg, født 1623 på 1. halvdel af herregården Søgård syd for Åbenrå, død 7. juli 1686 i København.

12. generation

FREDERIK von Ahlefeldt, født 1594, død 25. marts 1657. Ejede godserne 1. halvdel af Søgård, Grøntoft og Årup.

Gift 1° 1619 med **BIRGITTE von Ahlefeldt**, født omkr. 1600, død 20. juni 1632 på Søgård, datter af Gregers von Ahlefeldt til 2. halvdel af Søgård (1577-1617) og Mette Blome (1583-1646).

Gift 2° (hemmeligt) 1632 med Helvig Roepstorff, død for 1667. Søster til proviantssekretær i Slesvig og Holsten Christopher Roepstorff (død 1665).

13. generation

FREDERIK von Ahlefeldt, født omkr. 1558, død 1607. Ejede godserne 1. halvdel af Søgård, Seestermüh, Arlevad, Stendorf og Nüchel, amtmand i Åbenrå 1597.

Gift 1° 28. januar 1582 på Breitenburg med Catharina Rantzau, født 13. december 1563 i Segeberg, død 26. maj 1587 på Åretoft, datter af Henrik Rantzau til Breitenburg (1526-1598) og Christina von Halle (1535-1603)

Gift 2° 7. februar 1592 med **DOROTHEA Blome**, født 21. februar 1575, død efter 1623, datter af Didrik Blome til Hornstorf (1542-1611) og Elisabeth Rantzau (ca. 1550-1575).

14. generation

DOROTHEA von Ahlefeldt, død 13. juli 1599.

Gift 1° 29. september 1555 på 1. halvdel af Søgård med **JOHANN von Ahlefeldt**, død 1559. Ejede godset Seestermüh, søn af Frederik von Ahlefeldt til Haseldorf, Seestermüh og Kaden (1492-1541) og Catharina Pogwisch (død 1561).

Gift 2° 1566 med Daniel Rantzau, født 1534, død 12. august 1589. Klosterprovst i Uetersen. Ejede Hohenfelde og Salzau, søn af Henneke Rantzau til Hohenfelde (død 1557) og Drude Rantzau (død 1581).

15. generation

FRANTZ von Ahlefeldt, faldet 13. juni 1559 i slaget ved Heide i krigen mod Ditmarsken. Ejede 1. halvdel af Søgård.

Gift med **CATHARINA Pogwisch**, død 1599, datter af Otto Pogwisch til Bissee (død tidligst 1543) og Bertha Rantzau.

16. generation

BENEDICT von Ahlefeldt, død før 1513. Ejede Søgård.

Gift med **EIBE Rantzau**, død efter 1522, datter af Peter Rantzau (ca. 1430-1510) og Margrethe von Ahlefeldt.

17. generation

IDA Breide.

Gift med **CLAUS von Ahlefeldt**, død 1487-1490, ejede Søgård ved Åbenrå, søn af Benedict von Ahlefeldt til Søgård (død tidligst 1440) og Catharina Dosenrode.

18. generation

JOACHIM Breide, død tidligst 1462. Holsteinsk ridder.

Gift med **IDA** ...

19. generation

N.N. Ummereise.

Gift med **POVL Breide**, død før 1420. Panthaver af byen og fogedriet Oldenburg i Holsten, søn af Johan (Henneke) Breide (død tidligst 1398) og N.N.

20. generation

BENGTA (BENEDICTE) Glysingsdotter, død efter 1402.

Gift senest 1374 med **JOHAN Ummereise**, død tidligst 1381, men før 1390, ridder, søn af mecklenburgsk ridder Johann Ummereise.

21. generation

KETIL Glysing (= Puke Glysing), Gift død 1360-1363/1364. Svensk rigsråd. med **21. generation**
INGEBORG Eriksdotter (Bielke af Åkerö), død efter 1374.

22. generation

N.N. Ragvaldsdotter Puke.
Gift med (**HENRIK?**) **Glysing**, død efter 1324.

22. generation

MARGARETA Bengtsdotter.
Gift før 1315 med **Erik Turesson (Bielke af Åkerö)**, død efter 14. februar 1328. Lagmand i Småland, Sverige, søn af Tu-

23. generation

KATARINA Karlsdotter (Lejonbalk), død efter 3. januar 1319.

Gift med **RAGVALD Puke**, død efter 1308, ridder og rådgiver for den svenske hertug Erik.

24. generation

ULFHILD Sigtryggsdotter (Boberg), begravet i Nydala Kloster.

Gift med **KARL Ingeborgason (Lejonbalk)**, død før 1273. Lagmand i Tiohärad i Sverige fra 1266.

25. generation

N.N. Magnusdotter.

Gift med **SIGTRYGG Bengtsson (Boberg)**, død efter 1219, søn af Bengt Matsson (Boberg) (død senest 1219).

26.(25.) generation

MAGNUS Minnesköld (Bengtsson), død 31. januar 1208, faldet i slaget ved Lena. Ejede Bjälbo og jarl i Sverige.

Gift 1° med **N.N.**

Gift 2° med Ingrid Ylva Prinsesse av Sverige, død 1251, datter af Sune Sik Prins av Sverige.

27. (26.) generation

BENGT Folkason Snivel, jarl i Sverige i 1100-tallet.

Gift med **N.N.**

28. (27.) generation

INGEGERD Prinsesse af Danmark.

Gift med **FOLKE den Tjocke (den Tykke)**, svensk jarl og stormand, nævnes omkr. 1100.

29. (28) generation

ADELA Gräfin von Flandern, født ca. 1065, død april 1115.

Gift efter 1080 med **KNUD II den Hellige Konge af Danmark**, født omkr. 1043, død (myrdet) 10. juli 1086 i Sankt Albani Kirke i Odense, søn af Svend Estridsen Konge af Danmark (ca. 1020-1074/1076) og en ukendt frille.

30. (29.) generation

ROBERT I. der Friese Graf von Flandern, født ca. 1035, død 13. oktober 1093. Greve af Holland 1062-1071, Greve af Flandern 1071-1093.

re Kettilsson (Bielke af Åkerö) (død senest 1327) og Sigrid (død tidligst 1327).

23. generation

BENGT Elofsson, nævnes omkr. 1293.

Gift med **N.N.**

24. generation

ELOF Magnusson (Folkunge), nævnes 1253-1268.

Gift med **N.N.**

Gift 1063 med **GERTRUD Herzogin von Sachsen**, død 4. august 1113, datter af Bernhard II. Herzog von Sachsen (slægten Billunger) (ca. 995-1059) og Eilika Markgräfin von Schweinfurt (død tidligst 1039).

31. (30.) generation

ADÉLAIDE (den Hellige) Princesse de France, født ca. 1009, død 8. januar 1079 i Klosteret Messines ved Ypern, som hun selv grundlagde. Comtesse de Contenance i Normandiet.

Gift 1^o januar 1027 med Richard III Duc de Normandie, født ca. 1001, død 6. august 1027, søn af Richard II. Duc de Normandie (død 1027) og Judith Comtesse de Rennes (982-1017)

Gift 2^o 1028 i Paris med **BALDUIN V. Graf von Flandern**, født omkr. 1013, død 1. september 1067 i Lille. Greve af Flandern 1035, regent i Frankrig 1060-1067, søn af Balduin IV. Graf von Flandern (ca. 980-1035) og Otgiva Gräfin von Luxemburg (død 1030).

32. (31.) generation

CONSTANCE Comtesse d'Arles et de Provence, født ca. 986, død 28. juli 1032.

Gift 1001/1002 med **ROBERT II. le Pieux (den Fromme) Roi de France**, født 27. marts 972 i Orléans, død 20. juli 1031 i Melun. Konge af Frankrig 996-1031, søn af Hugues II Capet Roi de France (941-996) og Alice Comtesse de Poitou, Duchesse d'Aquitaine (ca. 950-1006).

33. (32.) generation

GUILLAUME II. Comtes d'Arles et de Provence 970-994, Marquis de Provence 979-994, død som gejstlig 994.

Gift 1^o med Arsenda de Comminges.

Gift 2^o 984/986 med **ADELAIDE (BLANCHE) Comtesse d'Anjou**, død 1026, datter af Foulques II. Comte d'Anjou (død ca. 958) og Gerberge Comtesse de Maine (død før 952).

34. (33.) generation

CONSTANCE Comtesse de Vienne.

Gift med **BOSON II. Comte d'Avignon et d'Arles**, død 965/967, søn af Rotbald I. d'Agel (død ca. 949) og N.N. Duchesse d'Aquitaine.

35. (34.) generation

CHARLES CONSTANTINE Comte de Vienne 926-930, født omkr. 901, død efter januar 962.

35. (34.) generation

TEUTBERGA Comtesse de Troyes, død efter 960

36. (35.) generation

LOUIS III. Comte de Vienne, død 5. juni 928 i Arles. Konge af Provence 887, Konge af Italien 900-905, Romersk Kejser 901-902.

Gift omkr. 900 med **ANNA Prinsesse af Byzanz**, født 886/888, død før 914, dat-

36. (35.) generation

TEUTBERGA Comtesse d'Arles, død før september 948.

Gift med **GARNIER Comte de Troyes et Vicomte de Sens 895/896-924**, faldet i slaget ved Chaumont-en-Bassigny 6. december 924 mod Normannerne.

ter af Leo VI. Kejser af Byzanz (866-912) og Theophano ... (død 893).

37. (36.) generation

ERMENGARD Prinsesse af Italien, født 852/855, død 896.

Gift 876 med **BOSON Comte de Vienne 870-887**, død 11. januar 887. Konge af Italien 879-887, søn af Buvinus Graf von Metz (død ca. 862) og N.N. Comtesse d'Arles.

38. (37.) generation

LUDWIG II. Konge af Italien 839/840-875, født omkr. 825, død 12. august 875. Romersk kejser 855.

Gift tidligst 851 (troløvet 851, før 5. oktober) med **ENGELBERGA ...**, død 896/901.

39. (38.) generation

LOTHAR I. Romersk Kejser 840-855, født 795, død 29. september 855 som munk i Prüm. Konge af Italien og Lothringen 843-855.

Gift oktober 821 i Diedenhofen med **ERMENGARD Comtesse de Tours**, død 20. marts 851, datter af Hugo Comte de Tours (død 867) og Ava ...

40. (39.) generation

LUDWIG I. den Fromme Romersk Kejser 816-840, født juli/august 778 i Chasseneuil ved Poitiers, død 20. juni 840 ved Ingelheim. Konge i Italien 822-840.

Gift 1° 794 med **ERMENGARD**, død 3. oktober 818, datter af greve Ingram.

Gift 2° 819 i Aachen med Judith, død 19. april 843, datter af greve Welf (den oprindelige Welfer-slægts stamfader).

41. (40.) generation

KARL DEN STORE Konge i Frankerriget 768-814, Romersk Kejser 800-814, født ca. 2. april 747, død 28. januar 814.

37. (36.) generation

BERTHA Prinsesse af Lothringen, født ca. 863, død 8. marts 925.

Gift 1° 879/881 med **THEOTBALD Comte d'Arles**, død 887/895, søn af Hugbert Comte d'Arles, Herzog von Transjurien (død 864) (bror til Buvinus Graf von Metz's hustru, se overfor i samme generation).

Gift 2° 895/898 med Adalbert II. Graf von Lucca, Markgraf von Tusciën, død 10/ 19. september 915, søn af Adalbert I. Graf von Lucca, Markgraf von Tusciën (død tidligst 884) og Rothilde Herzogin von Spoleto (død tidligst 884).

38. (37.) generation

LOTHAR II. Konge af Lothringen 855-869, født ca. 835, død 8. august 869 i Piacenza.

Gift 1° 855 med Teutberga Comtesse d'Arles, død 25. november 875, søster til Hugbert Comte d'Arles (se ovf.) og datter Boson Comte d'Arles (død før 855).

Gift 2° 862 med **WALDRADA ...**, død 9. april 868 som nonne i klosteret i Remiremont.

Gift 1° 769 (forstødt 770/771) med N.N., datter af Desiderius Konge af Longobarderriget.

Gift 2° 771, før 30. april med **HILDEGARD**, født 758, død 30. april 783, datter af Graf Gerold (der er stamfader til slægten Udalricerne, de senere Grafen von Bregenz, død før 795) og Imma Herzogin von Allemanien (død ca. 786).

Gift 3° omkr. oktober 783 med Fastrada, død 10. august 794, datter af greve Radulf.

Gift 4° 794/796 med Liutgard ..., død 4. juni 800.

42. (41.) generation

PIPPIN den Yngre Konge i Frankerriget 751-768, født 714, død 24. november 768. Majordomus (husmester) i Neustrien, Burgund og Provence 742.

Gift med **BERTRADA Comtesse de Laon**, død 12. juni 783, datter af Heribert Comte de Laon og Bertrada ...

43. (42.) generation

KARL Martel, død 22. oktober 741 i Quierzy. Majordomus i Austrien 717, i hele Frankerriget 718.

Gift 1° med **CHROTHRUD...**, død før 725.

Gift 2° ned Svanahild, død ca. 741, niece af den bayerske hertug Odilo af slægten Agilolfinger.

44. (43.) generation

PIPPIN den Midterste, død 16. november 714 i Jupille. Majordomus 688.

Gift 1° 670/675 med Plektrudis, død før 676, datter af pfalzgreve Huogobert og Irmina von Oeren.

Gift 2° med **CHALPAIDIS ...**

45. (44.) generation

ANSEGISEL ..., dræbt før 679

Gift
med

45. (44.) generation

BEGGA, død ca. 692.

46. (45.) generation

ARNULF, biskop af Metz 614-629, død 18. juli ca. 640 ved Remiremont.

Gift med **N.N.**

46. (45.) generation

PIPPIN den Ældre, død 640. Majordomus i Austrasien 623/829.

Gift med **ITTA/IDUBERGA**, født 592, død 652. Grundlagde 640 klosteret Nivelles.

DA1942. DA1982. DBL1. DS1-1. DS2. DS3-4. DSH16. SOB. TRAPX3.

I indledningen til denne artikel nævnes, at Arnulf, biskop af Metz, og Pippin den Ældre er de ældste sikre personer (fra slutningen af 500-tallet) i dronning Margrethe IIs forslægt. Der har i tidens løb været gjort flere forsøg på at påvise en forbindelse mellem Karolinger-slægten, som er den ovenfor viste, og den endnu

ældre Merovinger-slægten, der regerede i Frankrig fra midten af 400-tallet.

Karl August Eckardt har i to artikler Merovingerblut I og II (udgivet i serien *Germanenrechte, Neue Folge*, af Historisches Institut des Werralandes 1965) arbejdet med teorien om en afstamning fra Merovinger til Karolinger på grund

af sidstnævntes brug af mandsnavne, som efter skik og brug hører hjemme i førstnævnte slægt. Ligeledes har der tidligere været arbejdet med en sikker linie gennem de tidlige engelske konger. Den første fælles engelske konge Egbert af Wessex' (død 839) mor er prinsesse af Kent og blandt hendes forfædre var en Merovinger-prinsesse. I den nyeste forskning, bl.a. i Mike Ashley: *British Monarchs* (London 1998) og Detlev Schwennicke: *Europäische Stammtafeln, Neue Folge, Band 1,1* (Frankfurt am Main 1999), er der sat spørgsmålstegn ved denne forbindelse. Indtil videre vil ovennævnte personer være de ældst kendte.

Ved brug af Internettet og de oplysninger, som kan hentes der om slægtsforskning, ses en del steder anerækker helt tilbage til de persiske konger og de egyptiske faraoner i perioderne flere hundrede år før Kristi fødsel. Linierne tager udgangspunkt fra ovennævnte 36. (35.) generation Louis III. Comte de Vienne (død 928) og Anna Prinsesse af Byzanz (886/888-før 914), datter af Leo VI. Kej-

ser af Byzanz (866-912) og Theophano ... (død 893) og følger Anna af Byzanzs forfædre tilbage i tiden. Hun og hendes far er ud af den østromerske (byzantiske) kejserslægt Makedonerne. Ifølge sikre kilder kendes kun Leo VI's far Basilios I Kejser af Byzanzs 867-886, idet han som tidligere hærfører, af ukendt oprindelse, tilrev sig magten.

De lange anerækker, som findes på Internettet, er uden dokumentation og kan ikke betragtes som seriøse og pålidelige - måske udtryk for folks ønske om noget eksotisk og mystisk.

I samme forbindelse kan nævnes, at der på Internettet også kan findes anerækker fra tidlige konger i Spanien, gennem de mauriske (arabiske) herskere der og tilbage til profeten Muhammed. Ligeså fra den første franske kongeslægt Merovinger gennem Syagrius, (historisk kendt og dokumenteret) konge i en del af Frankrig efter Romerrigets fald, til Cæsar og andre kejsere i Romerriget omkring Kristi fødsel.

Fælles for alle disse anerækker er, at de som nævnt er aldeles uden dokumentation.

Schlieben og marsk Stig

I indledningen til forslægten blev det nævnt, at de første 5 generationer kun indeholder fyrstelige personer, mens der i 6. generation kommer adelige personer fra godsejerslægter og lignende. Netop i dronningens fædrene linie giftede Friedrich Herzog von Schleswig-Holstein-Sonderburg-Beck (1757-1816), ane nr. 64, sig med en datter af den daværende preussiske statsminister og godsejer af slægten von Schlieben. Fra sin hjemstavn i og ved Königsberg i Østpreussen havde han jo nok lært hende at kende gennem sin omgang med andre preussiske embedsmænd, officerer og godsejere. Ved en nærmere gennemgang af hendes forfædre har det vist sig, at hun har danske rødder og ovenikøbet stammer fra den kendte marsk Stig.

6. generation (ane nr. 65)

FRIEDRIKE Antonie Amalie Gräfin von Schlieben, født 28. februar 1757 i Königsberg, død 17. december 1827 i Schleswig.

Gift 5. marts 1780 i Königsberg med **FRIEDRICH Karl Ludwig Herzog von Schleswig-Holstein-Sonderburg-Beck 1775-1816**, født 20. august 1757 i Königsberg, død 25. marts 1816 på godset Wellingsbüttel ved Hamburg.

7. generation (ane nr. 130)

KARL LEOPOLD Graf von Schlieben, født 3. februar 1723 i Magdeburg, død 16. april 1788 i Königsberg.

Gift 18. januar 1747 i Königsberg med **MARIE ELEONORA Gräfin von Lehn-dorff**, født 5. februar 1723 på Steinnort(?), død 9. februar 1800 i Königsberg.

8. generation (ane nr. 260)

GEORG ADAM Graf von Schlieben, født 13. februar 1688 på Gerdaunen, død 15. juni 1737 i Halberstadt.

Gift 29. november 1720 på Schönberg(?) med **KATHARINA DOROTHEA Gräfin Finck von Finckenstein**, født 6. juni 1700 på Schönberg, død 15. juli 1728 i Halberstadt.

9. generation (ane nr. 521)

ELEONORA CHRISTINA Freiin von Oelsen, født 17. oktober 1653 på Schrombehnen, død 12. juli 1713 i Königsberg. Gift i februar 1676 på Schrombehnen(?) med **GEORG ADAM Graf von Schlieben**, født 10. august 1647 på Gerdaunen, død 12. maj 1719 i Königsberg.

10. generation (ane nr. 1043)

MARGARETHE von Kardorff, født 16. januar 1627, død 19. februar 1669 på Schrombehnen.

Gift med **HEINRICH Freiherr von Oelsen**, født 4. oktober 1619, død 9. juli 1672. Major i polsk tjeneste, ejede godset Schrombehnen.

11. generation

GERHARD von Kardorff, død efter 1631, men før 1643. Ejede godserne Vorwerk og Wöpken-dorf i Mecklenburg.

Gift med **SOPHIE von Hagen**, ?-?, datter af Johann von Hagen og Ursula von Pressentin.

12. generation

MARGARETHE von Levetzau (af linien Lelkendorf), ?-?.

Gift med **JOACHIM von Kardorff**, død senest 1614. Ejede godserne Granzow, Schabow og Böhlendorf, søn af Jürgen von Kardorff til Wöpken-dorf (død tidligst 1575) og Agnes von Moltke (død tidligst 1580).

13. generation

METTA von Moltke, ?-?.

Gift med **CHRISTOPH von Levetzau**, ?-?. Ejede godserne Klein-Markow og Lel-

kendorf i Mecklenburg, søn af Christoph von Levetzau og Anna von Hagen.

14. generation

DOROTHEA von Lützow, født 25. december 1543 på godset Eickhof i Mecklenburg, død 19. marts 1615 på godset Samow i Mecklenburg.

Gift 13. maj 1564 med **OTTO Moltke**, født 18. juni 1540 på Strietfeld i Mecklenburg, død 15. juli 1609 på Samow. Ejede Samow og Drüsewitz samt en række andre godser i Mecklenburg, søn af Gebhard Moltke til Streitfeld m.m. (død 1568) og Elisabeth von der Lühe.

15. generation

JOACHIM von Lützow, død efter 1542, men før 1564. Ejede godserne Eickhof og Hülseburg i Mecklenburg.

Gift med **MARGARETHA von Halberstadt**, ?-?, datter af Henning von Halberstadt og Anna von Raben.

16. generation

GHESA Reventlow, ?-?.

Gift 1^o med Peter von Ahlefeldt, død 1483. Amtmand over Segeberg Amt 1470-1473, på Gottorp 1471-1479 og på Sønderborg 1483, søn af Benedict von Ahlefeldt (død tidl. 1440) og Catharina Dosenrode.

Gift 2^o med **NICHOLAS (CLAUS III.) von Lützow**, død tidligst 1535. Søn af Nicholas (Claus II.) von Lützow til Eickhof (død 1504) og Anna Rantzau.

17. generation

SOPHIE Jachimsdatter (Bjørn), død tidligst 1476.

Gift med **DETLEV (Tillef) Reventlow**, død 1. august i 1470'erne (1475?). Ejede Gram og Steensgaard og senere Tovskov, før 1465 rigsråd, søn af Hartvig Reventlow (død tidligst 1447) og Ghese

...

18. generation

MARGRETHE Andersdatter (Hvide), død 1449.

Gift før 1427 med **JACHIM Bjørnsen (Bjørn)**, død kort før 4. december 1467, søn af Bjørn Olufsen (Bjørn) til Steensgaard (død kort efter 1433) og Sophie ...

19. generation

ANDERS Offesen (Hvide), død ca. 1420. Ejede Bjørnholm og Eskebjerg, 1401 rigsråd.

Gift før 1408 med **ELSE Holgersdatter (Krogno)**, født 1379, død 1470, begravet i Hornslet Kirke, datter af Holger Gregersen (Krogno) (død tidligst 1381) og Karen Eriksdatter (Saltensee af Linde).

20. generation

OFFE Stigsen (Hvide), død 1359 dræbt i Middelfart. Kammermester hos kongen 1355-1356.

Gift med **MARINE Jensdatter (Munk)**, datter af Johannes Munk (vinranke-Munk, død tidligst 1328) og Gunner Aagesdatter.

21. generation

STIG Andersen (Hvide), død 1369. Ejede Tygestrup, Møllerup, Bjørnholm, Bistrup og Stenalt. 1325 kongens råd, men 1331 nævnes han som marsk for Gerhard III. Graf von Holstein-Rendsburg, "den kullede greve" dræbt 1340 af Niels Ebbesen i Randers, statholder i Estland 1343-1347, med i ledelsen af det jyske oprør (blandt adelen mod kongen Valdemar Atterdag) 1358-1359, men forligedes med kongen 1360, var igen 1367 med i oprøret mod kongen.

Gift med **TOVE Andersdatter** af ukendt slægt.

22. generation

ANDERS Stigsen (Hvide), død tidligst 1318. Ejede Tygestrup, Møllerup og Bjørnholm, nævnes 1314 som arving

sammen med 2 morbrødre og 1318 som vidne.

Gift med **MARGRETHE Nielsdatter Lændi (Kaas)**, ?-?, datter af Niels Lændi (Kaas) (død før 1314), der er stamfar til adelsslægten Kaas med en sparre i våbenet.

23. generation

STIG Andersen (Hvide) ("Marsk Stig"), død 1293 på øen Hjelm. Ejede Tygestrup, Møllerup og Bjørnholm, før 1275 marsk (hærchef). Kendt for sin påståede meddelagtighed i mordet på kong Erik Klipping 1286 i Finderup Lade vest

for Viborg, kendt skyldig ved danehoffet i Nyborg 1287. Sammen med de andre anklagede dømt fra liv og gods og flygtede til Norge, hvorfra de plyndrede flere byer langs kysterne. I 1290 indtog han øen Hjelm syd for Djursland og byggede en stærk fæstning.

Gift 1° med Ossa Nielsdatter.

Gift 2° med Ingeborg Pallesdatter.

Gift 3° med **N.N. Offesdatter (Neb)**, datter af drosten Offe Nielsen (Neb) (død 1293). Offe Nielsen kan muligvis være af slægten Galen.

DA1887. DA1888. DA1928. DA1939. DA1992. LLB. MAS.

To halvbrødre af slægten Thott

- i Sverige staves slægtsnavnet Tott

Gammel og mægtig skånsk adelsslægt, der 1785 uddøde i Danmark, men stadig blomstrer i Sverige. Slægten indtog i senmiddelalderens Danmark en plads, der svarede til den slægt Hvide tidligere havde haft (blev kaldt for "de prægtige Thott'er").

Særlig berømt i slægten er den danske rigsråd Axel Pedersen (død 1446/47) og hans 9 sønner (i to ægteskaber), som næsten alle førte deres egen form for unionspolitik, idet de besad høje stillinger i både Danmark og Sverige.

Axel Pedersen var dansk rigsråd og en af kong Erik af Pommerns betroede mænd og fastholdt længe, efter dennes afsættelse som konge, støtten til ham. De 9 sønner er:

I første ægteskab:

1. Peder Axelsen (død 1463), en voldsom og hensynsløs person, domprovst i Lund, forsøgte senere at blive biskop i Odense.
2. Oluf Axelsen (død 1464), hørte til den kreds, som 1438 henvendte sig til Christoffer af Bayern, og som året efter udstedte opsigelsesbrevet til Erik af Pommern. Christoffer gav ham store forlener, og han udnævntes til marsk, 1449 lensmand på Gotland.
3. Aage Axelsen (død 1477), var ligesom faderen tøvende overfor den nye danske konge Christoffer af Bayern. Under kong Christian I benyttedes han gentagne gange i offentlige anliggender i forholdet til de andre nordiske lande, dansk rigsråd, ejede godser både i Danmark og Sverige, bl.a. Hjuleberg. Hans datter var gift med Sten Sture den Ældre, svensk rigsforsender 1470-97 og 1501-1503 og i strid med den danske konge. Alligevel var han den mest danske af brødrene.

4. Kjeld Axelsen (død 1454), ejede godset Grubbe-Ordrup.

I andet ægteskab:

5. Erik Axelsen (ca. 1415-1481), tog i sine yngre år ophold i Sverige. Han blev svensk rigsråd og efter den svenske konges bortrejse 1457 rigsforsender og igen 1466, ejede godset Lagnö. Fra 1467 bosat på sine forlener Viborg (hvis bymur han lod bygge) og Åbo i Finland, hvor han spillede en betydelig rolle.
6. Iver Axelsen (ca. 1420-1487), under Christian I dansk rigsråd, ejede godset Lillø. 1464 lensmand på Gotland, hvor han sad som faktisk enerådig hersker i 20 år. Han var gift med den svenske kong Karl Knutssons datter og brød derfor med Christian I. Senere erobrede den danske kong Hans Gotland og fratog ham stillingen som lensmand.
7. Anders Axelsen (død før 1465 i ung alder).
8. Philip Axelsen (død 1464), dansk rigsråd og en kort tid lensmand på Gotland efter broderen Olufs død.
9. Laurens Axelsen (død 1482), var først dansk rigsråd, men brød med kong Christian I og tilsluttede sig Sverige og blev svensk rigsråd, men opholdt sig mest på sine finske forlener.

I dronningens forslægt forekommer to af disse brødre, nemlig ovennævnte nr. 3 Aage Axelsen og nr. 9 Laurens Axelsen. Nedenfor er vist de forskellige anerækker til deres fælles far.

10. generation (ane nr. 1035)

ANNA Grevinna Oxenstierna af Kors-holm och Vasa, født 4. maj 1620 på Mörby, Sverige, død 10. august 1690 på Neukloster ved Wismar, begravet i Uppsala Domkyrka.

Gift 1658 i Oldesloe (ægteskabskontrakt 8. august i Wismar) med **CHRISTOPH DELPHICUS Burggraf und Graf zu Dohna-Carwinden**, født 4. juni 1628 i Delft, Holland, død 21. maj 1668 i London, begravet i Uppsala Domkyrka, Sverige.

11. generation

ANNA Gustavsdotter Banér, Friherreinna av Djursholm, født 10. februar 1585 på Djursholm ved Danderyd, død 19. januar 1656 på Rosersberg ved Norrsunda.

Gift 17. november 1610 i Stockholm med **GABRIEL Bengtsson Greve Oxenstierna av Korsholm och Vasa**, født 18. marts 1586 på Lindholmen ved Strö, død 12. december 1656 på Edsberg ved Sollentuna. Guvernør i Reval og Estland 1611-1617 og over Finland 1631-1633, rigsskatmester og præsident i Kammerkollegiet 1634-1645, generalguvernør over Livland 1645-1647, ophøjet i grevestand 1651, ejede godserne Korsholm og Vasa i Österbotten, Mörby ved Fasterna og Lindholmen, Rosersberg og Mellingeolm, søn af Bengt Gabrielsson Friherre Oxenstierna til Mörby och Lindholmen (ca. 1545-1591) og Sigrid Gustafsdotter (Tre rosor), Grevinna til Bogesund (død 1586).

12. generation

GUSTAF Axelsson Banér, født 19. maj 1547 på Djursholm, død 20. marts 1600 i Linköping, halshugget for sin troskab til og tjeneste for Vasa-slægten i Polen imod Sverige. Statholder i Estland, Livland og Ingermanland 1588-1590, fra 1598 i polsk tjeneste, ejede Djursholm, Ekanäs og Målhammar.

Gift 8. oktober 1581 i Stockholm med **CHRISTINA Grevinna Sture til Stegeholm och Vestervik**, født 22. december 1559 på Hörningsholm ved Mörkö, død 4. januar 1619 i Stockholm, datter af marsk Svante Greve Sture til Stegeholm

och Vestervik (1517-1567) og Märta Eriksson (Leijonhufvud) (1520-1584).

13. generation

AXEL Nilsson (Banér), født ca. 1510, død 2. marts 1554 i Jönköping. Ejede Djursholm, Ekenäs og Händelö, hovedsmand i Jönköping.

Gift 3. marts 1538 i Söderköping med **MARGARETA Pedersdotter (Bielke af Åkerö)**, født ca. 1510, død 1557 på Djursholm.

14. generation

Ingeborg Larsdotter (Thott), død 1528/1537.

Gift 1° senest 1498 med Jöns Ulfsson (Ross af Hjelmsäter), død tidl. 1499. Ejede godser flere steder i Sverige.

Gift 2° før 9. oktober 1506 med **NILS Eskilsson (Banér)**, død 16. december 1520, henrettet ved Det stockholmske Blodbad. Svensk rigsråd 1501, hovedsmand på Kastelholm på Ålandsøerne 1507-1514 og slotsherre på Raseborg 1515-1520, begyndte 1520 et oprør mod Christian II, søn af Eskil Isaksson (Banér) (død før 1488) og Brita Arentsdotter (våben: tilbageende ulv).

15. generation

LAURENS Axelsen (Thott) (af faderens 2. ægteskab), død 3. maj 1483, begravet i Kronobäcks Kloster i Småland. Lensmand på Stege på Møn og dansk rigsråd 1465, ejede Næsbyholm Gods, hovedsmand på Raseborg 1468-1483 samt på Viborg Slot i Finland 1481-1483.

Gift 1° før 1465 med Karin Jonsdatter (Viffert), død 20. november 1468, druknede ved Raseborg, datter af Jon Viffertsen (Viffert) (død 1493) i et af hans to ægteskaber.

Gift 2° 29. september 1474 med **KAREN Eriksson Nipertz**, død efter 1487, datter af svensk rigsråd Erik Nipertz og Ebba Eriksson (Krummedige).

10. generation (ane nr. 1035)

ANNA Grevinna Oxenstierna af Kors-holm och Vasa, født 4. maj 1620 på Mörby, Sverige, død 10. august 1690 på Neukloster ved Wismar, begravet i Uppsala Domkyrka.

Gift 1658 i Oldesloe (ægteskabskontrakt 8. august i Wismar) med **CHRISTOPH DELPHICUS Burggraf und Graf zu Dohna-Carwinden**, født 4. juni 1628 i Delft, Holland, død 21. maj 1668 i London, begravet i Uppsala Domkyrka, Sverige.

11. generation

GABRIEL Bengtsson Greve Oxenstrier-na av Korsholm och Vasa, født 18. marts 1586 på Lindholmen ved Strö, død 12. december 1656 på Edsberg ved Sollentuna (jvf. ovenfor).

Gift 17. november 1610 i Stockholm med **ANNA Gustavsdotter Banér, Friherreinna av Djursholm**, født 10. februar 1585 på Djursholm ved Danderyd, død 19. januar 1656 på Rosersberg ved Norrsunda.

12. generation

SIGRID Gustafsdotter (3 rosor), Grevinna till Bogesund, død 25. juli 1586 på Lindholmen (slægtsnavnet er efter våbenets udseende).

Gift 25. oktober 1579 med **BENGT Gabrielsson Friherre Oxenstierna til Mörby och Lindholmen**, født ca. 1540, død 12. april 1591 i Stockholm. Ejede Ekebyholm, Frugården og Ervalla, herredshovding på Rekarne i Södermanland og Vadsbo Herred i Västergötland 1582, søn af Gabriel Kristiernsson Friherre Oxenstierna till Mörby och Steninge (død 1585) og Beate Eriksdotter Trolle (død 1591).

13. generation

GUSTAV Johansson (3 rosor), Greve till Enköping, senere til Bogesund, Friherre til Lindholmen, født 1531 i Nykö-

ping, død før 25. oktober 1579. Svensk rigsråd.

Gift med **INGEBORG Christoffersdotter (3 ekblad)**, død 11. oktober 1558, datter af rigskansler Christoffer Andersson (3 ekblad) og Arfvoхла ...

14. generation

JOHAN Thuresson (3 rosor), død 1556. Ejede Lindholmen og Mörby, svensk rigsråd.

Gift 11. august 1527 med **CHRISTINE Nilsdotter (Gyllenstierna)**, født 1494, død 6. januar 1559, datter af svensk rigsråd og høvedsmand Nils Eriksson (Gyllenstierna) (død 1495) og Sigrid Eskilsdotter (Banér) (død 1527).

15. generation

ANNA Johansdotter Vasa, død 1506.

Gift senest 1498 med **TURE Jönsson (3 rosor)**, død 1532. Svensk rigsråd og rigshovmester, ejede Lindholmen og Sem, søn af Jöns Knutsson (3 rosor) (død ca. 1497) og Ingeborg Eriksdotter (Skanke) (død før 1485).

16. generation

BRITA Tordsdotter Bonde, født ca. 1456, død tidl. 1418.

Gift 1° senest 1474 med **JOHAN Kristiernsson (Vasa)**, død 6. april 1477. Ejede Rydboholm og Örby, svensk rigsråd søn af Kristiern Nilsson (Vasa) (død 1442) og Margrethe Eriksdatter Krummedige (død 1451).

Gift 2° ca. 1481 med Erik Ottasson (Björnram från Vätergötland), død 1495. Ejede Smedeby ved Österåker og herredshovding i Bro, søn af Otte Ulfsson (Björnram från Vätergötland) (død 1457) og Ingeborg Nilsdotter (Hammerstaätten).

17. generation

ILIANA Aagesdatter (Thott), død 1489.

Gift ca. 23. februar 1455 med **TORD Karlsson Bonde**, født ca. 1425, død

1456, omkring 16. maj, myrdet på Karlsborg i Bohus Len af slotsfogeden. Høvedsmand over Axvalla Slott og over Vätergötland, søn af Karl Tordsen Bonde (død 1443/1445), farbror til den svenske konge Karl VIII (Knutsson Bonde), og Cecilie Bosdatter (Dyre) (død efter 1463).

18. generation

AAGE Axelsen (Thott) (af faderens 1. ægteskab), død 1477 mellem 3. maj og 7. august. Høvedsmand på Falkenberg Slott før 1434, dansk rigsråd 1448, ejede flere godser i Halland.

Gift senest 1435 med **MÄRTA Bengtsdotter (Vinstorpaätten)**, død 1480/1481, datter af Bengt Uddsson (Vinstorpaätten) (død 1436/1437) og Kristina Staf-fansdotter (Ulv = Folkungeslægten) (død 1460/1461).

Faderen til Aage (af 1. ægteskab) og Laurens (af 2. ægteskab) Axelsen (Thott):

19. (16.) generation

AXEL Pedersen (Thott), død mellem 24. november 1446 og 25. januar 1447, begravet i Varberg Kirke. Ejede Herlev og Lillø, dansk rigsråd før 1401, høvedsmand på Helsingborg 1414 og på Varberg 1415.

Gift 1° før 1409 med **KATARINA Axelsdatter (Krogno)**, død efter 1409, datter af Axel Kjeldsen (Krogno) (død 1409) og Katarina Eriksson (Puke) (død tidligst 1409).

Gift 2° før 26. marts 1419 med **INGEBORG Ivarsdatter (Ivar Nilssons ätt)**, død før 26. juli 1466, datter af rigsråd Ivar Nilsson (Ivar Nilssons ätt) (død 1417) og Margareta Tordsdotter Bonde (død 1401).

ABD 4. DA1900. DBLXXIV. GE1. GE5. HG. SAL23. ÆSF.

Skjalm Hvide og hans to sønner Ebbe og Asser Rig

I middelalderen fandtes på Sjælland en stormandslægt kaldet Hvide-slægten. Slægten, der blev anset for at være den mægtigste og mest ansete stormandslægt i dansk middelalder, er opkaldt efter dens ældst kendte stamfader Skjalm Hvide. Den navnkundige og vidt forgrenede slægt brugte i højmiddelalderen ikke selv Hvide som slægtsnavn, men anvendte navne som Rani, Galen og Litle. Slægtens fremtrædende position fremgår allerede af kong Valdemars Jordebog fra 1231. På det verdslige område besatte slægten betydelige rigsejendomsstillinger som kansler, kammermester, drost og gældker, og på det kirkelige område blev ikke mindre end ti af slægten biskopper, fem af dem endda ærkebiskopper. Blandt Skjalm Hvides mange børn er her behandlet to, nemlig sønnerne Ebbe Skjalmsen og Asser Rig.

Til Skjalm Hvides søn Ebbe:

10. generation (ane nr. 1031)

AMÖNE ELISABETH Gräfin zu Bentheim und Steinfurt, født 27. februar 1623, død 27. december 1701 i Marienborn.

Gift 1. februar 1654 i Bentheim med **KARL OTTO Graf zu Solms-Laubach und Solms-Rödelheim**, født 27. august 1633 i Laubach, død 6. august 1676 samme sted, søn af Albert Otto II. Graf zu Solms-Laubach (1610-1639) og Katharina Juliana Gräfin zu Hanau-Münzenberg (1604-1668).

11. generation

ANNA AMALIE Gräfin zu Ysenburg und Büdingen in Büdingen, født 3. oktober 1591, død 16. november 1667 i Bentheim.

Gift 2. oktober 1608 i Büdingen med

ARNOLD JOBST Graf zu Bentheim und Steinfurt, født 4. april 1580, død 10. marts 1643 i Bentheim, søn af Arnold III. Graf zu Bentheim und Steinfurt (1554-1606) og Magdalene Gräfin von Neuenahr und Limburg (1551-1626).

12. generation

ANNA (Katharina) Gräfin von Gleichen-Remda, død 3. marts 1598, begravet i Birstein.

Gift 26. september 1585 i Birstein med (som den 1. af hans i alt 4 hustruer) **WOLFGANG ERNST I. Graf zu Ysenburg und Büdingen in Büdingen**, født 29. december 1560 i Birstein, død 20. maj 1633 samme sted. Rigsfoged i Münzenberg og Burggraf von Gelnhausen, søn af Philipp II. Graf zu Ysenburg und Büdingen in Büdingen (1526-1596) og Ehrengard Gräfin zu Solms-Braunfels (1536-1577).

13. generation

KATHARINA von Plesse, født 16. august 1533, død ????.

Gift 1^o 1558 med **JOHANN Graf von Gleichen-Remda**, død 1567, søn af Johann Graf von Gleichen-Remda (død 1545) og vistnok 2. hustru Anna Gräfin von Gleichen-Tonna.

Gift 2^o 13. april 1572 med Simon Ungnad Freiherr von Sonnegg, Herr zu Waldenstein, født ca. 1530, død 1603, søn af Johann Ungnad Freiherr von Sonnegg, Herr zu Waldenstein (1493-1564) og Anna von Thurn-Friedrichstein.

14. generation

DIETRICH von Plesse, født ca. 1499, død 22. maj 1571.

Gift 1^o 15. juli 1529 med **KATHARINA Reuss zu Greiz**, død 1556, datter af Heinrich XI. Reuss zu Greiz (død 1502) og Katharina Vögtin von Gera.

Gift 2^o 14. december 1567 med Agnes

Gräfin zur Lippe, født 1535, død 1610, datter af Simon V. Graf zur Lippe (1471-1536) og Magdalene Gräfin von Mansfeld-Mittelort (død 1540).

15. generation

GOTTSCHALK von Plesse, født ca. 1471, død 1543.

Gift 1° 4. december 1493 med Anna Gräfin von Spiegelberg, død 1502, datter af Johann II. Graf von Spiegelberg (død 1480) og Elisabeth von Diepholz (død før 1475).

Gift 2° 10. juli 1503 med **ADELHEID Gräfin von Oldenburg**, død 1513, datter af Gerhard VI. Graf von Oldenburg (1430-1500) og Adelheid Gräfin von Tecklenburg (død 1477).

16. generation

DIETRICH von Plesse, død ca. 1495.

Gift 1° med Margarethe von Seinsheim, Herrin zu Schwarzenberg, død 8. februar 1459, datter af Michael I. von Seinsheim, Herr zu von Schwarzenberg (død 1469) og Gertrud von Kronberg (død 1438).

Gift 2° ca. 1470 med **MARGARETHE von Hardenberg**, død ca. 1495, datter af Heinrich von Hardenberg (død 1452) og Berta ... (død tidligst 1482).

17. generation

GOTTSCHALK von Plesse, død ca. 1435.

Gift med **ELISABETH Gräfin von Honstein und Heringen**, død efter 1417, datter af Dietrich VI. Graf von Honstein und Heringen (død 1393) og Lutrud Gräfin von Mansfeld (død efter 1394).

18. generation

ADELHEID Gräfin von Everstein-Polle, død efter 1397.

Gift med **JOHANN von Plesse**, død før 1390. Provst i Nörten 1352-1363, søn af Gottschalk d. Ä. von Plesse (død ca. 1353) og Ricarda Gräfin von Oldenburg-Delmenhorst.

19. generation

OTTO VI. Graf von Everstein-Polle, død 25. juli 1373, faldet i slaget ved Leveste. Gift før 1359 (ægteskabskontrakt af 8. september 1339 samt dispensation for slægtskab i 3. og 4. grad 1365) med **AGNES von Homburg**, død efter 1409 som nonne i Wülfighausen, datter af Siegfried von Homburg (død 1380) og N.N. Gräfin von Honstein-Sondershausen.

20. generation

HERMANN II. Graf von Everstein-Polle, død 20. juni 1350/12. juni 1351.

Gift med **ADELHEID zur Lippe**, død efter 1324, datter af Simon I. zur Lippe (død 1344) og Adelheid Gräfin von Waldeck (død før 1342).

21. generation

OTTO III. Graf von Everstein-Polle, død 25. juni 1312/16. februar 1314. Marskal i hertugdømmet Westphalen, der hørte under biskoppen af Köln.

Gift 1° med N.N. von Bilstein, død før 1285, datter af Dietrich I. von Bilstein (død ca. 1255) og Mechtild von Arberg, Burggräfin von Köln (død før 1292).

Gift 2° før 1285 med **LUTGARD Gräfin von Schladen**, død efter 1. december 1323, datter af Meinhard Graf von Schladen (død ca. 1302) og Adelheid von Werberg.

22. generation

HEDVIG Johansdatter (Hvide), død 6. juni 1266.

Gift med **HERMANN I. Graf von Everstein-Polle**, død før 1272, søn af Albrecht IV. Graf von Everstein (død før 1217) og hans 1. (ukendte) hustru.

23. generation

JOHAN(NES) eller JON Jakobsen Litle (Hvide), død 1240.

Gift med **ADELHEID Gräfin von Dassel und Ratzeburg**, død 14. september 1263, begravet i Herford Stiftskirke, dat-

ter af Adolf I. Graf von Dassel und Ratzeburg (død ca. 1224) og Adelheid Gräfin von Wassel (død ca. 1244).

24. generation

JAKOB Sunesen (Hvide), død 19. maj 1246. Deltog 1208 i slaget ved Lena i Sverige i et forsøg på at hjælpe brordatteren Benediktes mand kong Sverker af Sverige til at genvinde tronen.

Gift med **ESTRID**

25. generation

SUNE Ebbesen (Hvide), død 1186, begravet i Sorø. Ejede Knardrup i Ølstykke Herred.

Gift med **CECILIE**

26. generation

EBBE Skjalmsen (Hvide), død 1150, begravet i Sorø. Stiftede sammen med sine brødre Sorø Kloster.

Gift med **REGNILD**

DA1893. DS4, tavle 2. DS17, tavle 69, 82 og 88. FL3, tavle 56. FL4, tavle 66 og 69. GUH1. HAR. MDS4. SDE9.

.....

Til Skjalm Hvides søn Asser Rig:

10. generation (ane nr. 1812 og 1908)

WOLFGANG GEORG Graf zu Castell und Remlingen 1631-1660, født 27. januar 1610 i Remlingen, død 4. maj 1660.

Gift 20. november 1636 i Pfedelbach med **SOPHIA JULIANA Gräfin von Hohenlohe-Langenburg-Pfedelbach**, født 5. oktober 1620 i Pfedelbach, død 11. januar 1682 i Obersulzbürg, datter af Ludwig Eberhard Graf von Hohenlohe-Langenburg-Pfedelbach (1590-1650) og Dorothea Gräfin von Erbach (1593-1643).

11. generation

WOLFGANG II. Graf zu Castell und Remlingen, født 20. juli 1558 i Rüdeshausen, død 30. april 1631 i Remlingen. Direktør for Det frankiske Rigsregvekolegium 1605.

Gift 1° 2. juni 1581 i Lohra med Magdalene Gräfin von Honstein-Klettenberg, født 6. december 1563, død 8. august 1601 i Remlingen, datter af Volkmar Wolfgang Graf von Honstein-Klettenberg (1512-1580) og Magdalene Gräfin von Regenstein und Blankenburg (1538-1607).

Gift 2° 1. december 1605 i Weikersheim med **JULIANE Gräfin von Hohenlohe-Neuenstein-Weikersheim und Langenburg**, født 23. juli 1571 i Neuenstein, død 8. marts 1634 i Remlingen, datter af Wolfgang Graf von Hohenlohe-Neuenstein-Weikersheim und Langenburg (1546-1610) og Magdalene Gräfin von Nassau-Dillenburg (1547-1633).

12. generation

SOPHIE Reichserbschenkin und Herrin zu Limpurg-Speckfeld, født 24. marts 1535, død 13. september 1588 i Rüdeshausen.

Gift 16. august 1557 i Speckfeld med **GEORG II. Graf zu Castell und Remlin-**

gen, født 16. november 1527, død 12. november 1597 i Rüdeshausen. Brandenburgsk overkommandant i Plassenburg 1558, amtmand i Kitzingen 1576-1580, direktør for Det franske Rigs-grevekollegium 1593, søn af Wolfgang I. Graf und Herr zu Castell (1482-1546) og Martha Gräfin von Wertheim (1485-1541).

13. generation

OTTILIE Gräfin von Schwarzburg-Blankenburg, født 11. september 1495, død 20. juni 1542.

Gift 7. juni 1523 med **KARL I. Reichserbschenk und Herr zu Limpurg-Speckfeld**, født 17. marts 1498 på Schloss Limpurg, død 2. september 1558, begravet i Markt Einersheim. Domherre i Bamberg 1505, i Würzburg 1506-1523, søn af Gottfried I. Reichserbschenk und Herr zu Limpurg-Speckfeld (1474-1530) og Margareta von Schlick, Gräfin von Passau und Weisskirchen (død 1538).

14. generation

GÜNTHER XXXIX. Graf von Schwarzburg-Blankenburg 1493-1531, født 30. maj 1455, død 8. august 1531.

Gift ca. 25. april 1493 med **AMALIE Gräfin von Mansfeld**, død 18. juli 1517, datter af Volrad III. Graf von Mansfeld (1448/1449-1499) og Margarethe Gräfin von Honstein (død 1508).

15. generation

HEINRICH XXVI. Graf von Schwarzburg-Blankenburg, født 23. oktober 1418, død 13. januar 1488. Herre til Sondershausen og Arnstadt.

Gift 15. juli 1434 med **ELISABETH Herzogin von Kleve, Gräfin von der Mark**, født 1. oktober 1420, død marts 1488, begravet i Arnstadt, datter af Adolf I. Herzog von Kleve, Graf von der Mark (1373-1448) og Maria Duchesse de Bourgoigne (ca. 1393-1463).

16. generation

HEINRICH XXIV. Graf von Schwarzburg-Blankenburg 1416-1444, født 1388, død 7. oktober 1444, begravet i Arnstadt.

Gift 1413 med **KATHARINA Herzogin von Braunschweig und Lüneburg in Gifhorn**, død før 26. november 1439, datter af Friedrich Herzog von Braunschweig und Lüneburg in Gifhorn (død 1400) og Anna Herzogin von Sachsen-Wittenberg (død tidligst 1426).

17. generation

GÜNTHER XXIX. Graf von Schwarzburg-Blankenburg, født 1352, død 17. juli 1416.

Gift kort før 20. januar 1375 (ægteskabskontrakt af 30. marts 1362 i Schönberg) med **ANNA Landgräfin von Leuchtenberg, Gräfin von Hals**, født ca. 1354, død 24. januar 1423, datter af Johann I. Landgraf von Leuchtenberg, Graf von Hals (død 1407) og Mecella (Metze) von Rosenberg (død 1380, af den böhmiske slægt).

18. generation

GÜNTHER XXV. Graf von Schwarzburg-Blankenburg, død 1368. Arvede 1356, sammen med sin bror, herskabet Sondershausen fra slægten greverne af Honstein. Hans bror Heinrich XII. (død 1372) var gift med hustruens søster Agnes (død efter 1382).

Gift før 8. januar 1349 med **ELISABETH Gräfin von Honstein-Sondershausen**, død ca. 1381, datter af Heinrich V. Graf von Honstein-Sondershausen (død 1356) og Mathilde Herzogin von Braunschweig und Lüneburg in Göttingen (død tidligst 1357).

19. generation

HEINRICH X. Graf von Schwarzburg-Blankenburg, født ca. 1300, død 22. maj 1336/4. marts 1338 på pilgrimsfærd til Jerusalem. Herre til Arnstadt. Hans

bror Günther XXI. var tysk modkonge 1349.

Gift før 5. juni 1321 med **ELISABETH Gräfin von Orlamünde-Rudolstadt und Plassenburg**, død efter 26. februar 1362, begravet i Saalfeld, datter af Otto IV. Graf von Orlamünde-Rudolstadt und Plassenburg (1271-1318) og Adelheid Gräfin von (Schwarzburg-)Käfernburg (død 1304/1305).

20. generation

CHRISTINE Gräfin von Gleichen-Tonna, død efter 1306.

Gift ca. 1296 med **HEINRICH VII. Graf von Schwarzburg-Blankenburg**, død 11. november 1324, søn af Heinrich V. Graf von Schwarzburg-Blankenburg (død 1285) og Sofie Prinsesse af Galizien (af den russiske fyrsteslægt Rurik).

21. generation

ALBRECHT III. Graf von Gleichen-Tonna, død 24. marts 1290.

Gift med **CECILIE Esbjørnsdatter**, datter af Esbjørn Vognsen, der førte Udsenslægtens våben og Margrethe Erlandsdatter (Galen).

22. generation

INGEBORG Pedersdatter (Ulfeldt), død senest 1251.

Gift med **ERNST IV. Graf von Gleichen**, død 16. maj 1277 i Stolp i Pommern, søn af Lambert II. Graf von Gleichen und von Tonna (død 1227) og Sophie Gräfin von Orlamünde (død 1244, en datterdatter af kong Valdemar I. den Store).

23. generation

INGEBORG Esbernsdatter, død 1267. Kaldes oftest Ingeborg af Kalundborg efter faderens opholdssted.

Gift med **PEDER Strangesen (Ulfeldt)**, død 1241 i Ribe. Ved sin vielse lensmand på Kalundborg efter svigerfaderen og en af kong Valdemar I den Stores

betroede mænd. Hans forældre kendes ikke med sikkerhed.

24. generation

ESBERN (Assersen) Snare, født 1127(?) i Fjenneslev, død 1204 på Sæbygård(?) syd for Kalundborg, begravet i Sorø. Byggede borgen og kirken i Kalundborg, berømt for sin snilde, rådsnarhed (snare) og sit mod, bl.a. ved krigstogter mod venderne på Rügen 1169 og mod vikinger i Estland og Kurland 1170, var en tro tjener for kong Valdemar I den Store.

Gift 1° med Holmfred ..., begravet i Sorø.

Gift 2° med Ingeborg ..., begravet i Sorø.

Gift 3° med **HELENE Guttormsdatter**, datter af den svenske hertug Guttorm. Hun fik kort efter Esbern Snares død et slegfredbarn med kong Valdemar II Sejr, hvilket barn Knud blev stamfar til den såkaldte Skarsholm-slægt.

25. generation

ASSER (Skjalmsen) Rig, død ca. 1148, begravet i Sorø. En af datidens mest magtfulde mænd med meget jordegods, bygherre til Fjenneslev Kirke med de to tvillingetårne, hvortil er knyttet sagnet om, at hvis hustruen fødte en pige, skulle der bygges et spir, men fødte hun en dreng, skulle der bygges et tårn, og kirken fik to tårne som tegn på drengetvillinger. Senere forskning har dog aflivet myten, idet sønnerne Esbern Snare og Absalon er født mange år før kirkebyggeriet og i øvrigt ikke tvillinger.

Gift med **INGE**

DA1888. DA1898. DBL1. DBL11. DBL23. DS1-2, tavle 185. DS16, tavle 124f. og 140. LFI, tavle 159f. LFTV, tavle 68.

.....

27.(26.) generation

SKALM Hvide, død ca. 1113, oprindeligt begravet i Fjenneslev Kirke, men af sønnesønnen biskop Absalon ført til Sorø. Høvedmand på Sjælland og efter øen Rügens erobring fra venderne høveds-

mand over denne, ejede store jordegoder på Sjælland. Stamfader til adelsslægten, som efter ham kaldes Hvideslægten.

Gift med **SIGNE**

De 3 svogre Kong Konstantin af Grækenland, Prins Henrik af Danmark og Richard Fürst zu Sayn-Wittgenstein-Berleburg, deres hustruer og fælles forslægt

Gennem den genealogiske litteratur om fyrsteslægter er det for det meste forholdsvist nemt at finde fælles forfædre til forskellige nutidige kongelige personer. Kong Frederik IX og dronning Ingrid har jo som bekendt tre døtre og tre svigersønner, der alle er velkendte gennem forskellig litteratur og ikke mindst i ugepressen. Kendskabet til dem er for det meste begrænset til den nære familie og kun meget sjældent til forslægten. At dronning Margrethe II og kong Konstantin er beslægtede, ikke kun som svoger og svigerinde, men at begge også tilhører slægten Oldenburg, er formentligt også velkendt.

Ved en nøjere gennemgang af prins Richards forfædre kan der findes flere fælles forfædre med dronning Margrethe, idet prins Richards slægt er en gammel tysk greve- og fyrsteslægt, som på mange måder er giftet ind i andre tyske fyrsteslægter. Det pudsige er, at det faktisk er lykkedes at finde en fælles stamfar, der også omfatter prins Henrik, gennem hans franske greveslægt de Laborde de Montpezat.

Den fælles forfar til alle tre søstre og deres mænd er **EBERHARD II. Graf von Württemberg** (død 1392) og hans hustru **ELISABETH Gräfin von Henneberg-Schleusingen** (død 1384). Endvidere er hustruen endda en efterkommer af den første danske konge Gorm den Gamle.

Nedenfor er vist linierne tilbage på en sådan måde, at linierne til de yngste fælles forfædre er vist først, og derfra videre til næste gang to linier falder sammen o.s.v. Generationsbetegnelsen er her også udtryk for generationen i forhold til dronning Margrethes forslægt. Dronningens og hendes søstres forslægt er ikke

vist her, idet der henvises til forslægten foran i bogen.

Fra Konstantin II af Grækenland til Christian IX af Danmark

KONSTANTIN II Konge af Grækenland 1964-1967, født 2. juni 1940 i Psychico i Grækenland. Formelt afsat som konge 1974.

Gift 18. september 1964 i Athen med **ANNE-MARIE Dagmar Ingrid Prinsesse til Danmark**, født 30. august 1946 på Amalienborg Slot, København, datter af Frederik IX Konge til Danmark (1899-1972) og Ingrid Prinsesse av Sverige (1910-).

1. generation

PAUL I Konge af Grækenland 1947-1964, født 14. december 1901 i Athen, død 6. marts 1964 på slottet Tatoi ved Athen.

Gift 9. januar 1938 i Athen med sin kusines (morbroders datters) datter **FRIEDERIKALUISE Thyra Victoria Margarete Sophie Olga Cecilie Isabella Christa Prinzessin von Hannover**, født 18. april 1917 i Blankenburg i Harzen, død 7. februar 1981 i Madrid i Spanien, datter af Ernst August Prinz von Hannover (1887-1953, hans mor er Christian IXs datter prinsesse Thyra) og Viktoria Luise Prinzessin von Preussen (1892-1980, datter af Wilhelm II. König von Preussen, Deutscher Kaiser (indtil 1918) og Auguste Viktoria Prinzessin von Schleswig-Holstein-Sonderburg-Augustenburg).

2. generation

KONSTANTIN I Konge af Grækenland 1913-1917 og 1920-1922, født 2. august 1868 i Athen, død 11. januar 1923 i Palermo på Sicilien. Abdicerede fra tronen i både 1917 og 1922 til fordel for sine sønner.

Gift 27. oktober 1889 i Athen med **SOPHIE Dorothea Ulrike Alice Prinzessin von Preussen**, født 14. juni 1870 i Potsdam, død 13. januar 1932 i Frankfurt am Main, datter af Friedrich III. König von Preussen, Deutscher Kaiser (1831-1888) og Victoria Princess of Great Britain and Ireland (1840-1901).

3. generation

GEORG I Konge af Grækenland 1863-1913 (født Christian VILHELM Ferdinand Adolph Georg Prins til Danmark), født 24. december 1845 i København, død 18. marts 1913 i Saloniki i Grækenland (myrdet). Græsk konge i henhold til Londonprotokollen af 5. juni 1863.

Gift 27. oktober 1867 i Sankt Petersborg, Rusland, med **OLGA Storfyrstinde af Rusland**, født 3. september 1851 i Pavlovsk, Rusland, død 18. juni 1926 i Pau, departement Béarn i Frankrig, datter af Konstantin Storfyrste af Rusland (1827-1892) og Alexandra Prinzessin von Sachsen-Altenburg (1830-1911).

4. generation (ane nr. 16, for både dronning Margrethe II og kong Konstantin II)

CHRISTIAN IX Konge til Danmark 1863-1906, født 8. april 1818 på Schloss Gottorp, Schleswig, død 29. januar 1906 på Amalienborg Slot, København.

Gift 26. maj 1842 på Amalienborg Slot, København, med sit næstsøskendebarn **LOUISE Wilhelmine Friederike Caroline Auguste Julie Prinzessin von Hessen-Kassel**, født 7. september 1817 på Schloss Rumpenheim, Kassel, død 29. september 1898 på Bernstorff Slot, Jægersborg.

Fra Christian IX af Danmark til Ludwig I af Sayn-Wittgenstein

4. generation (ane nr. 16)

CHRISTIAN IX Konge til Danmark (1818-1906)

Gift 1842 med **LOUISE Prinzessin von Hessen-Kassel** (1817-1898).

5. generation (ane nr. 32)

Friedrich WILHELM Paul Leopold Herzog von Schleswig-Holstein-Sonderburg-Glücksburg, født 4. januar 1785 på Schloss Lindenau ved Königsberg i Østpreussen, død 17. februar 1831 på Schloss Gottorp, Schleswig.

Gift 26. januar 1810 på Schloss Gottorp, Schleswig, med **LOUISE Caroline Prinzessin von Hessen-Kassel**, født 28. september 1789 på Schloss Gottorp, Schleswig, død 13. marts 1867 i Ballenstedt, Anhalt.

6. generation (ane nr. 64)

FRIEDRICH Karl Ludwig Herzog von Schleswig-Holstein-Sonderburg-Beck, født 20. august 1757 i Königsberg, død 25. marts 1816 på godset Wellingsbüttel ved Hamburg.

Gift 5. marts 1780 i Königsberg med **FRIEDRIKE Antonie Amalie Gräfin von Schlieben**, født 28. februar 1757 i Königsberg, død 17. december 1827 i Schleswig.

7. generation (ane nr. 129)

FRIEDRIKE Charlotte Antoinette Amalie Burggräfin und Gräfin zu Dohna-Schlobitten, født 3. juli 1738 i Königsberg, død 21. april 1786 på godset Wolde i Mecklenburg.

Gift 1° 30. maj 1754 i Königsberg med sin fætter (morbrors søn) **Karl ANTON AUGUST Prinz von Schleswig-Holstein-Sonderburg-Beck**, født 10. august 1727 i Marburg, død 12. september 1759 i Stettin.

Gift 2° 21. maj 1777 med Friedrich Detlof Reichsgraf von Moltke, født 28. august 1750 på godset Schorssow i Mecklenburg, død 2. september 1825 på Walkendorf i Mecklenburg. Preussisk overjægermester og ejede godserne Walkendorf og Wolde samt flere godser i Mecklenburg, søn af Eberhard Friedrich Ehrenreich von Moltke (1727-1781) og Maria Dorothea Margareta von Oertzen (1726-1767).

8. generation (ane nr. 258)

ALBRECHT CHRISTOPH Burggraf und Graf zu Dohna-Schlobitten, født 23. september 1698 i Berlin, død 13. maj 1752 samme sted.

Gift 1° 7. september 1721 på Samrodt, Østpreussen, med sin kusine (fasters datter) Amelie Elisabeth Gräfin zur Lippe-Deilmold, født oktober 1697, død 6. februar 1730 i Wartenberg, Schlesien, datter af Ferdinand Christian Graf zur Lippe-Deilmold (1668-1724) og Ursula Burggräfin und Gräfin zu Dohna-Schlobitten (1663-1712).

Gift 2° 3. december 1730 i Neuwied med Dorothea Sophie Gräfin zu Solms-Braunfels, født 9. april 1699 i Hungen, død 15. november 1733 i Danzig, datter af Wilhelm Moritz Graf zu Solms-Greifenstein und Wölfersheim (1651-1720) og Magdalene Sophie Landgräfin von Hessen-Homburg (1660-1720).

Gift 3° 11. august 1736 i Königsberg med **Sophie HENRIETTE Prinzessin von Schleswig-Holstein-Sonderburg-Beck**, født 18. december 1698 i Minden, død 19. januar 1768 i Königsberg.

9. generation (ane nr. 516)

ALEXANDER Burggraf und Graf zu Dohna-Schlobitten, født 5. februar 1661 i Geneve, Schweiz, død 25. februar 1728 i Königsberg.

Gift 1° 10. september 1684 i Neukloster, Wismar, med sin kusine (farbrors datter) **AMALIE LOUISE Burggräfin und Gräfin**

zu *Dohna-Carwinden*, født 20. juli 1661 i Stockholm, død 2. april 1724 i Königsberg.
Gift 2^o 25. december 1725 på Reichertswalde med Johanna Sophia Burggräfin und Gräfin zu Dohna-Reichertswalde und Lauck, født 27. august 1682 på Samrodt, død 2. april 1735 i Königsberg, datter af Christoph Friedrich Burggraf und Graf zu Dohna-Reichertswalde und Lauck (1652-1734) og Johanne Elisabeth Gräfin zur Lippe-Detmold (1653-1690).

10. generation (ane nr. 1032)

FRIEDRICH D. J. Burggraf und Graf zu Dohna-Schlobitten, født 25. januar 1621 i Küstrin, død 27. marts 1688 i Lutry ved Lausanne i Schweiz
Gift 29. oktober 1656 i Pont de Vesle i Frankrig med *ESPÉRANCE du Puy de Montbrun, Comtesse de Ferrassières*, født 1638 i Pont de Vesle, død 12. juli 1690 på Château Coppet ved Geneve, datter af Jean du Puy de Montbrun, Comte de Ferrassières (ca. 1598-1669) og Antoinette de Poinart, Dame d'Epeyssolles.

11. generation

URSULA Gräfin zu Solms-Braunfels und Gambach, født 24. november 1594 i Braunfels, død 18. august 1657 i Turnhout i Nederlandene. Statholderinde i fyrstendømmet Orange 1637-1648, efter ægtefællen.
Gift 23. marts 1620 i Prag i Böhmen med *CHRISTOPH Burggraf und Herr zu Dohna-Schlobitten und Carwinden*, født 27. juni 1583 på Mohrungen, Østpreussen, død 1. juli 1637 i Orange i Sydfrankrig. Nederlandske statholder i fyrstendømmet Orange 1630-1637, ejede flere godser i Østpreussen, søn af Achatius Burggraf und Herr zu Dohna-Schlobitten und Carwinden (1533-1601) og Barbara von Wernsdorff (1547-1607).

12. generation

AGNES Gräfin zu Sayn-Wittgenstein, født 18. april 1568 i Wittgenstein, død 22. april 1617 i Heidelberg.
Gift 12. maj 1590 i Braunfels med *JOHANN ALBRECHT I. Graf zu Solms-Braunfels und Gambach 1592-1623*, født 5. marts 1563 i Braunfels, død 14. maj 1623 i den Haag. Kurpfalzisk storkhofmester, søn af Konrad Graf zu Solms-Braunfels (1540-1592) og Elisabeth Gräfin von Nassau-Dillenburg (1542-1603).

13. generation

LUDWIG I. Graf zu Sayn-Wittgenstein 1570-1605, født 7. december 1532, død 2. juli 1605 i Altenkirchen.
Gift 1^o (se nedenfor).
Gift 2^o 13. januar 1567 med *ELISABETH Gräfin zu Solms-Laubach*, født 6. marts 1549 i Sonnenwalde, død 5. august 1599 i Dillenburg, datter af Friedrich Magnus Graf zu Solms-Laubach (1521-1561) og Agnes Gräfin zu Wied (død 1588).

DA1991. DS4, tavle 122. DS17, tavle 34 og 43. GHG10.

Fra prins Richard til Ludwig I af Sayn-Wittgenstein

1. generation

RICHARD Casimir Karl August Robert Konstantin 6. Fürst zu Sayn-Wittgenstein-Berleburg fra 1944(1969), født 29. oktober 1934 i Giessen. Diplomforstkandidat.

Gift 3. februar 1968 i Fredensborg Slotskirke med **BENEDIKTE Astrid Ingeborg Ingrid Prinsesse til Danmark**, født 29. april 1944 på Amalienborg Slot, København, datter af Frederik IX Konge til Danmark (1899-1972) og Ingrid Prinsesse av Sverige (1910-).

2. generation

GUSTAV ALBRECHT Alfred Franz Friedrich Otto Emil Ernst 5. Fürst zu Sayn-Wittgenstein-Berleburg 1925-1944 (1969), født 28. februar 1907 i Berleburg, savnet i Rusland i sommeren 1944, erklæret for død 29. november 1969. Ritmester af reserven.

Gift 26. januar 1934 i Björnlunda i Södermanland i Sverige med **MARGARETA Comtesse Fouché, Duchesse d'Otrante**, født 28. marts 1909 på Elghammar i Södermanland, datter af Charles Louis Comte Fouché, 6. Duc d'Otrante (1877-1950) og Madeleine Grevinna Douglas (1886-1983).

3. generation

RICHARD Hermann Gustav 4. Fürst zu Sayn-Wittgenstein-Berleburg 1904-1925, født 27. maj 1882 i Berleburg, død 25. april 1925 ved Hanau, som følge af biluheld. Kongelig württembergsk ritmester.

Gift 21. november 1905 i Langenzell ved Neckargemünd med **MADELEINE Wilhelmine Felice Ludovika Prinzessin zu Löwenstein-Wertheim-Freudenberg**, født 8. marts 1885 i Langenzell, død 30. januar 1976 i Garmisch-Partenkirchen,

datter af Alfred Prinz zu Löwenstein-Wertheim-Freudenberg (1855-1925) og Pauline Gräfin von Reichenbach-Lessonitz (1858-1927).

4. generation

GUSTAV Wolfgang Wilhelm Christian Friedrich Prinz su Sayn-Wittgenstein-Berleburg, født 20. maj 1837 i Berleburg, død 1. april 1889 samme sted.

Gift 24. september 1878 i Assumstadt i Württemberg med **MARIE Franziska Freiin von Gemmingen-Hornberg**, født 22. november 1855 i Babstadt, død 10. oktober 1946 i Berleburg, datter af Hermann Freiherr von Gemmingen-Hornberg (1820-1891) og Pauline Freiin von Ellrichshausen (1825-1865).

5. generation

FRIEDRICH ALBRECHT Ludwig Ferdinand 2. Fürst zu Sayn-Wittgenstein-Berleburg 1800-1851, født 12. maj 1777 i Berleburg, død 11. november 1851 samme sted.

Gift 18. august 1830 på Ortenburg med **Christiane CHARLOTTE Wilhelmine Gräfin zu Ortenburg**, født 18. august 1802 på Ortenburg, død 7. oktober 1854 i Berleburg, datter af Joseph Karl Graf zu Ortenburg (1780-1831) og Karoline Gräfin von Erbach-Erbach (1779-1825).

6. generation

CHRISTIAN HEINRICH Graf (1. Fürst 1792) zu Sayn-Wittgenstein-Berleburg 1773-1800, født 12. december 1753 i Berleburg, død 4. oktober 1800 i Jagthuset Röspe ved Berleburg. Fransk oberst. Gift 17. april 1775 i Grünstadt med **CHARLOTTE FRIEDRIKE FRANZISKA Gräfin zu Leiningen-Westerburg-Altleiningen**, født 19. august 1759 i Grünstadt, død 22. januar 1831 i Berleburg, datter af Christian Johann Graf zu Leiningen-Westerburg-Altleiningen (1730-1770) og Christiane Franziska Eleonore Gräfin von Salm, Wild- und Rheingräfin

zu Grumbach (1735-1809).

7. generation

LUDWIG FERDINAND Graf zu Sayn-Wittgenstein-Berleburg 1741-1773, født 1. januar 1712, død 12. februar 1773 i Berleburg.

Gift 26. juli 1721 i Philippseich med **FRIEDERIKE CHRISTIANE SOPHIE Gräfin zu Ysenburg-Büdingen-Philippseich**, født 22. juli 1721 i Philippseich, død 16. august 1772 i Berleburg, datter af Wilhelm Moritz Graf zu Ysenburg-Büdingen-Philippseich (1688-1772) og Amalie Luise Burggräfin und Herrin zu Dohna-Lauck (1680-1723).

8. generation

KASIMIR Graf zu Sayn-Wittgenstein-Berleburg 1694-1741, født 31. januar 1687, død 5. juni 1741 i Berleburg.

Gift 1^o 18. februar 1711 med sin kusine (fasters datter) **MARIE CHARLOTTE Gräfin zu Ysenburg-Büdingen-Wächtersbach**, født 23. juli 1687 i Wächtersbach, død 12. august 1716 i Berleburg, datter af Ferdinand Maximilian I. Graf zu Ysenburg-Büdingen-Wächtersbach (1662-1703) og Albertine Marie Gräfin zu Sayn-Wittgenstein-Berleburg (1663-1711).

Gift 2^o 26. maj 1717 med Esther Maria Polyxena Gräfin Wurmbrand-Stuppach, født 17. december 1696, død 14. marts 1755, datter af Johann Wilhelm Graf von Wurmbrand-Stuppach.

9. generation

LUDWIG FRANZ Graf zu Sayn-Wittgenstein-Berleburg 1684-1694, født 17. april 1660, død 25. november 1694.

Gift 6. november 1685 med **HEDWIG SOPHIE Gräfin zur Lippe-Brake**, født 20. februar 1669 i Brake, død 5. april 1738 i Berleburg, datter af Kasimir Graf zur Lippe-Brake (1627-1700) og Anna Amalie Gräfin zu Sayn-Wittgenstein-Homburg (ca. 1642-1683).

10. generation

GEORG WILHELM Graf zu Sayn-Wittgenstein-Berleburg 1643-1684, født 28. september 1636, død 25. maj 1684 i Homrichhausen ved Berleburg.

Gift 1^o 28. september 1657 med **AMÉLIE MARGUERITE de La Place, Marquise de Machault**, født 1635, død 16. februar 1669, datter af François de La Place, Marquis de Machault (død efter 1665) og Anna Margareta Herrin von Brederode (ca. 1595-1634/1656).

Gift 2^o 13. november 1669 med Sophie Elisabeth Gräfin zu Wied, født 8. november 1651, død 1. marts 1673, datter af Friedrich Graf zu Wied (1618-1698) og Juliane Gräfin zu Leiningen-Westerburg (1616-1657).

Gift 3^o 24. juni 1674 i Offenbach med Charlotte Amalie Gräfin zu Ysenburg-Büdingen-Offenbach, født 31. august 1651 i Offenbach, død 6. april 1725, datter af Johann Ludwig Graf zu Ysenburg-Büdingen (1622-1685) og Luise Gräfin von Nassau-Dillenburg (1623-1665).

11. generation

LUDWIG KASIMIR Graf zu Sayn-Wittgenstein-Berleburg 1631-1643, født 20. april 1598, død 16. juni 1643 (myrdet).

Gift 26. august 1627 på Burg Schwalbach med sin kusine (fasters datter) **ELISABETH JULIANE Gräfin von Nassau-Weilburg**, født 27. september 1598 i Weilburg, død 18. april 1682 i Berleburg, datter af Wilhelm Graf von Nassau-Weilburg (1570-1597) og Erika Gräfin zu Ysenburg-Büdingen in Büdingen (1569-1628). Hun blev gift 2^o med hans bror Georg III.

12. generation

GEORG II. Graf zu Sayn-Wittgenstein in Berleburg, Homburg und Neumagen, født 30. april 1565, død 16. december 1631 i Berleburg.

Gift 1^o 22. juni 1596 med **ELISABETH**

Gräfin von Nassau-Ottweiler, født 12. april 1572 i Weilburg, død 28. marts 1607 i Berleburg, datter af Albrecht Graf von Nassau-Ottweiler (1537-1593) og Anna Gräfin von Nassau-Dillenburg (1541-1616).
Gift 2° 7. november 1608 i Dillenburg med Marie Juliane Gräfin von Nassau-Dillenburg, født 8. januar 1592 i Dillenburg, død 13. maj 1645 i Berleburg, datter af Georg Graf von Nassau-Dillenburg (1562-1623) og Anna Amalie Gräfin von Nassau-Saarbrücken (1568-1605).

13. generation

LUDWIG I. Graf zu Sayn-Wittgenstein 1570-1605, født 7. december 1532, død 2. juli 1605 i Altenkirchen.
Gift 1° 14. august 1559 med **ANNA Gräfin zu Solms-Braunfels**, født 1538, død 20. maj 1565 i Berleburg, datter af Philipp Graf zu Solms-Braunfels (1494-1581) og Anna Gräfin von Tecklenburg (død 1554).
Gift 2° (se ovenfor).

DS4, tavle 122ff. GHF9.

Fra Ludwig I. af Sayn-Wittgenstein til Eberhard II af Württemberg

13. generation

LUDWIG I. Graf zu Sayn-Wittgenstein (1532-1605).
Gift 1° 1559 med **ANNA Gräfin zu Solms-Braunfels (1538-1565)**.
Gift 2° 1567 med **ELISABETH Gräfin zu Solms-Laubach (1549-1599)**.

14. generation

WILHELM I. Graf zu Sayn-Wittgenstein, født 24. august 1485, død 18. april 1570.
Gift 1° 20. november 1522 med **JOHANNETTA von Isenburg-Niederisenburg und Grenzau**, født 1500, død 8. august 1563, datter af Salentin VII. von Isenburg-Niederisenburg und Grenzau (død 1534) og Elisabeth Vögtin von Hunolstein (død 1538).
Gift 2° tidligst 1563 med Elisabeth Vögtin von Hunolstein, datter af Heinrich Vogt von Hunolstein (nævnt 1494) og en ukendt hustru.

15. generation

MARGARETA von Rodemachern, død ca. 1487.
Gift før 1484 med **EBERHARD Graf zu Sayn-Wittgenstein**, død før 1499, søn af Georg I. Graf zu Sayn-Wittgenstein (død 1472) og Elisabeth von der Marck zu Arenberg (død ca. 1479).

16. generation

MARGARETA Gräfin von Nassau-Saarbrücken, født 26. april 1426, død 5. maj 1490, begravet i Mainz Karmeliterkloster.
Gift 1441 med **GERHARD Herr zu Rodemachern**, død før 1489, søn af Johann III. Herr zu Rodemachern, Kronenburg und Neuerburg (død 1439) og Irmgard von Bolchen (død ca. 1433).

17. generation

ISABELLA Prinzessin von Lothringen, Comtesse de Vaudemont, død 17. januar 1456 i Saarbrücken.

Gift (ægteskabskontrakt Vézélise 8. maj 1412) med **PHILIPP I. Graf von Nassau-Weilburg 1381-1429 und Saarbrücken 1381-1429**, født 1368, død 2. juli 1429 i Wiesbaden, søn af Johann I. Graf von Nassau-Weilburg (1309-1371) og Johanna Gräfin von Saarbrücken (død 1381).

18. generation

FRIEDRICH Prinz von Lothringen, Comte de Vaudemont 1394-1415, født ca. 1370, død 25. oktober 1415, faldet i slaget ved Azincourt i Flandern i den engelsk-franske Hundredårskrig.

Gift 4. juni/19. juli 1393 med **MARGUERITE de Joinville, Comtesse de Vaudemont 1415-1417**, født januar 1354, død 28. april 1417, begravet i Joinville, datter af Henri Sire de Joinville, Comte de Vaudemont (død 1365) og Maria de Luxembourg-Ligny (død senest 1381).

19. generation

SOPHIE Gräfin von Württemberg, død 26/27. juli 1369 i Stuttgart.

Gift 16. december 1361 i Stuttgart med **JOHANN I. Herzog von Lothringen 1346-1390**, født i begyndelsen af 1346, død 23. september 1390 i Paris. Han blev hertug under formynderskab af moderen i sit fødselsår, da faderen faldt i slaget ved Crécy samme år, søn af Rudolf Herzog von Lothringen (1320-1346) og Marie de Châtillon-sur-Marne, Comtesse de Blois et de Dunois (død 1363).

20. generation

ELISABETH Gräfin von Henneberg-Schleusingen, død 23. marts 1384 i Stuttgart.

Gift 1340 med **EBERHARD II. Graf von Württemberg 1344-1392**, død 15. marts

1392 i Stuttgart, søn af Ulrich III. Graf von Württemberg (død 1344) og Sophie Gräfin von Pfirt (død 1344).

DS1-1, tavle 63. DS1-2, tavle 205f. og 255. DS4, tavle 122. DS7, tavle 48.

.....

Fra prins Henrik til Eberhard II. af Württemberg

HENRI Marie Jean André Comte de Laborde de Montpezat, født 11. juni 1934 i Talence, Frankrig. Prins af Danmark 10. juni 1967.

Gift 10. juni 1967 i Holmens Kirke, København, med **MARGRETHE II Alexandrine Thorhildur Ingrid Danmarks Dronning siden 1972**, født 16. april 1940 på Amalienborg Slot, København.

1. generation

ANDRÉ Comte de Laborde de Montpezat, født 6. maj 1907 i Mont-de-Marsan, død 1998. Plantageejer i Vietnam, senere ejede et vinslot i Cahors i Frankrig. Gift 6. januar 1934 i Cahors med **RENÉE Doursenot**, født 26. oktober 1908 i Périgueux, datter af Maurice Doursenot (1883-1916) og Marguerite Gay (1883-????).

2. generation

HENRIETTE Hallberg, født 12. marts 1880 i Toulouse, død 7. april 1973 i Luzech.

Gift 1° 3. april 1904 (skilt 13. december 1916) i Albas med **HENRI Comte de Laborde de Montpezat**, født 22. marts 1868 i Pau, departement Béarn, død 26. juli 1929 i Hanoi, Vietnam. Plantageejer og avisejer i Vietnam, søn af Aristide Comte de Laborde de Montpezat (1830-1888) og Jeanne-Emilie Borde (1835-1889).

Gift 2° 1. august 1917 i Paris med Pierre Keller, født 26. maj 1884 i Troyes, død ????. General i den franske 42. Infanteridivision, søn af Joseph Keller og Pauline Paul.

3. generation

EUGÈNE (Eugen) Hallberg(er), født 27. marts 1839 i Sickingen i Baden i Tysk-

land, død 15. september 1921 i Luzech, departement Lot, Frankrig. Lektor i litteratur, professor i fremmed litteratur ved universitetet i Dijon, senere i Toulouse, præsident for videnskaberne akademi i Toulouse.

Gift 23. juli 1862 i Albas med **CLARA Vernhes**, født 16. januar 1844 i Albas, død 27. december 1922 i Mainz i Tyskland på en rejse, hvor hun var ude for en sporvognsulykke, datter af farmaceut Hippolyte Vernhes og Françoise-Emilie Bru.

4. generation

MARIE Schöder, født 12. december 1818 i Würmlingen i Württemberg, død 4. juni 1840 i Ludwigsburg i Württemberg. Hun var en ældre søster til Christian Hallbergers 3. hustru.

Mor til forrige i et uægteskabeligt forhold med **CHRISTIAN Hallberger**, født 26. marts 1800 i Vellberg i Württemberg, død 9. marts 1872 i Agen, departement Lot-en-Garonne i Frankrig. Professor i filosofi og inspektør ved en skole i Tyskland, senere lektor ved et gymnasium i Frankrig, han var gift 3 gange, søn af sognepræst i Vellberg Emmanuel Hallberger (1762-1830) og Charlotte Johanne Schwend (1767-1805).

5. generation

JOHANNE Härlin, født 30. august 1797 i Wimpfen, død 20. juli 1856 i Ludwigsburg.

Gift 4. maj 1817 i Neuenstadt-am-Kocher med **FRIEDRICH Schöder**, født 19. september 1786 i Möckmühl, død 6. august 1852 i Stuttgart. Kancelliråd for hertugen af Württemberg, søn af Johan Theophilus Schöder (1759-1834) og Karoline Wilhelmine Geyer (1761-1838).

6. generation

THEOPHILIUS Härlin, født 19. oktober

1743 i Wildberg, død 13. november 1799 i Wimpfen. Dommerfuldmægtig. Gift 6. januar 1789 i Neuenstadt-am-Kocher med **JOHANNE ELISABETH Hochstetter**, født 8. januar 1764 i Neuenstadt-am-Kocher, død 19. februar 1815 samme sted, datter af handelsmand Friedrich August Hochstetter og Augusta Marie Binder.

7. generation

FRIEDRICH LUDWIG Härlin, født 1717, død 1771. Advokat og foged.

Gift 1741 med **URSULA Tritschler**, født 1718, død 1791, datter af sognepræst Johann Georg Tritschler (1679-1745) og Anna Barbara Schweikhart (1687-1753).

8. generation

GEORG GOTTFRIED Härlin, død 1741.

Gift med *N.N.*

9. generation

GEORG CHRISTIAN Härlin, født 1656, død 1715. Sognepræst.

Gift med *N.N.*

10. generation

EUPHROSINE Raff, født 1614, død 1659.

Gift med **GEORG Härlin**, født 1611, død 1681. Sognepræst.

11. generation

JOHANN DAVID Raff, født 1578, død 1644. Sognepræst.

Gift med *N.N.*

12. generation

EVA Haas, født 1542, død 1611.

Gift 1563 med **CHRISTOPH Raff**, født 1535, død 1591. Sognepræst.

13. generation

ANNA Eckher, født ca. 1522, død ????.

Gift 1541 med **HANS Haas**, født ca. 1510, død ????. Klosterfoged.

14. generation

MARGARETHE Forstmeister, født ????, død ????.

Gift 1511 med **ANDREAS Eckher**, død 1546. Skovrider i Kirchheim unter Teck.

15. generation

CASPAR Möwer, kaldet **Forstmeister** (Bastard), født 1435, død 1490. Skovrider i Kirchheim unter Teck 1474.

Gift med enten Barbara Weingarten eller Irmel Hauff, datter af Hans Hauff i Stuttgart og Barbara Böcklin.

16. generation

ULRICH V. Graf von Württemberg-Stuttgart 1442-1480, født 1413, død 1. september 1480 i Leonberg.

I en uægteskabelig forbindelse med **MARGARETA Mör** fra byen Calw fik han ovennævnte søn.

Gift 1^o 29. januar 1441 i Stuttgart med Margareta Herzogin von Kleve, Gräfin von der Mark, født 23. februar 1416, død 20. maj 1444 i Stuttgart, datter af Adolf I. Herzog von Kleve, Graf von der Mark (1373-1448) og Maria Duchesse de Bourgogne (ca. 1393-1463).

Gift 2^o 8. februar 1445 i Stuttgart med Elisabeth Herzogin von Bayern-Landshut, født 1419, død 1. januar 1451 i Landshut, datter af Heinrich IV. Herzog von Bayern-Landshut (1386-1450) og Margareta Herzogin von Österreich (1395-1447).

Gift 3^o 11. november 1453 med Margareta Herzogin von Savoyen, født 7. august 1420 i Morges, kanton Vaud (nuværende Schweiz), død 30. september 1479 i Stuttgart, datter af Amadeus VIII. Herzog von Savoyen (1383-1451) og Marie Duchesse de Bourgogne (1380-1422).

17. generation

EBERHARD IV. Graf von Württemberg 1417-1419, født 23. august 1383 i Stuttgart, død 2. juli 1419 i Waiblingen.

Gift 23. august 1397/26. januar 1398 med **HENRIETTE de Montfaucon, Gräfin von Mömpelgard 1397-1444**, død 14. februar 1444 i Mömpelgard, datter af Henri II. de Montfaucon (ca. 1366-1396) og Marie de Châtillon-sur-Marne, Vicomtesse de Blaigny (død 1394).

von Württemberg (død 1344) og Sophie Gräfin von Pfirt (død 1344).

DS1-2, tavle 256f. JVM.

.....

18. generation

EBERHARD III. Graf von Württemberg 1392-1417, død 16. maj 1417 i Göppingen.

Gift 1^o oktober 1380 i Urach med **ANTONIA Visconti**, død 26. marts 1405 i Stuttgart, datter af Bernabò Visconti (1319-1385) og Beatrice della Scala (død 1384).

Gift 2^o før 22. september 1412 (ægteskabskontrakt Neustadt an der Aisch 27. marts 1406) med Elisabeth Burggräfin von Nürnberg, født 29. september 1391/1. maj 1392, død 29. april 1429 (vist) i Schorndorf, datter af Johann III. Burggraf von Nürnberg (ca. 1369-1420) og Margareta Gräfin von Luxemburg (1373-1410).

19. generation

ULRICH Graf von Württemberg, død 23. august 1388, faldet i slaget ved Döffingen mellem greven og en række oprørske byer.

Gift 1362 i Stuttgart (ægteskabskontrakt Donauwörth 26. april 1362) med **ELISABETH Herzogin von Bayern-Oberbayern**, født 1329, død 2. august 1402 i Stuttgart, datter af Ludwig IV. Herzog von Bayern-Oberbayern, Römischer Kaiser (1282-1347) og Margareta Gräfin von Hennegau und Holland (død 1356).

20. generation

ELISABETH Gräfin von Henneberg-Schleusingen, død 23. marts 1384 i Stuttgart.

Gift 1340 med **EBERHARD II. Graf von Württemberg 1344-1392**, død 15. marts 1392 i Stuttgart, søn af Ulrich III. Graf

Fra Elisabeth af Henneberg-Schleusingen til Gorm den Gamle

20. generation

ELISABETH Gräfin von Henneberg-Schleusingen (død 1384).

Gift 1340 med **EBERHARD II. Graf von Württemberg** (død 1392).

21. generation

HEINRICH VI. Graf von Henneberg-Schleusingen 1340-1347, død 10. september 1347 i Schleusingen.

Gift 1. januar 1317/1. februar 1319 (dispensation for slægtsskab i 4. grad fra paven i Avignon 15. april 1319) med **JUTTA Markgräfin von Brandenburg**, født 1298/1300, død 1. februar 1353, begravet i Coburg, datter af Hermann II. Markgraf von Brandenburg (1275/80-1308) og Anna Herzogin von Österreich (1275/1283-1327).

22. generation

BERTHOLD VI. (Gefürsteter Graf 1310) Graf von Henneberg-Schleusingen 1284-1340, født 1271/1272, død 3. april 1340 i Schmalkalden.

Gift 1^o 1284 med **ADELHEID Landgräfin von Hessen**, født ca. 1268, død 7. december 1317, begravet i Klosteret Vessra, datter af Heinrich I. Landgraf von Hessen (1244-1308) og Adelheid Herzogin von Braunschweig und Lüneburg (død 1274).

Gift 2^o efter 1317 med Anna von Hohenlohe-Uffenheim und Speckfeld, død efter 1340, datter af Albrecht II. von Hohenlohe-Uffenheim und Speckfeld (død 1312) og Adelheid Gräfin von Berg-Schelklingen (død 1338).

23. generation

SOPHIE Gräfin von Schwarzburg und Käfernburg, død 13. februar 1279.

Gift kort før 7. marts 1268 på Elgersburg med **BERTHOLD IV. Graf von**

Henneberg-Schleusingen 1274-1284, død 15. februar 1284 i Montpellier, Frankrig, begravet i Klosteret Vessra, søn af Heinrich II. Graf von Henneberg-Schleusingen (død 1262) og Sophia Markgräfin von Meissen (død 1280).

24. generation

GÜNTHER VII. Graf von Schwarzburg und Käfernburg, død 1274.

Gift med **SOPHIE ...**, død efter 1268.

25. generation

IRMGARD Gräfin von Orlamünde, død efter 1222.

Gift med **HEINRICH II. Graf von Schwarzburg und Käfernburg**, død 20. januar 1236, søn af Günther II. Graf von Käfernburg (ca. 1135-1197) og Gertrud Markgräfin von Meissen (død før 1180).

26. generation

SOFIE Prinsesse af Danmark, født ca. 1159, død 1208 som nonne.

Gift 1181 i Lübeck med **SIEGFRIED III. Graf von Orlamünde 1179-1206**, død 1206, søn af Hermann I. Graf von Orlamünde (død 1176) og Ermgard ... (død 1174/1180).

27. generation

VALDEMAR I. den Store Konge af Danmark 1157-1182, født 14. januar 1131, død 12. maj 1282 i Vordingborg.

Gift 1157 i Viborg med **SOFIA Vladimirovna Fyrstinde af Novgorod**, født ca. 1141, død 5. maj 1198, begravet i Ringsted, datter af Vladimir Vsevolodovitsch Fyrste af Novgorod (død efter 1139) og Richeza Prinsesse af Polen (ca. 1116-ca. 1156).

28. generation

KNUD LAVARD Hertug af Sønderjylland 1115-1131, Konge over Obodritterne 1129-1131, født 12. marts eller april 1096 i Roskilde, død 7. januar 1131, myrdet i Haraldsted Skov ved Ringsted.

Gift ca. 1116 med **INGEBORG Mstislavna Storfyrstinde af Kiev**, død efter 1137, datter af Mstislav I. Vladimirovitsch Storfyrste af Kiev (1076-1132) og Christina Prinsesse av Sverige (død 1122).

29. generation

ERIK EJEGOD Konge af Danmark 1095-1103, født ??? i Slangerup, død 10. juli 1103 på Cypern, på pilgrimsfærd til Det hellige Land, begravet på Cypern. Jarl på Sjælland 1080.

Gift før 1086 med **BODIL Thrugotsdatter**, død senere på året 1103 på Oliebjerget ved Jerusalem, som hun var rejst videre til efter mandens død, begravet i Sankt Maria Kirke i Josefats Dal, datter af stormanden Thrugot Ulfson (død efter 1062) og Thorgunna Vagnsdatter (død efter 1070).

30. generation

SVEND II ESTRIDSEN Konge af Danmark 1047-1074(1076), født ca. 1020, død 28. eller 29. april 1074(1076) i Søderup i Sønderjylland.

I en uægteskabelig forbindelse, muligvis med den norske **RANVEIG Tordsdatter**, far til kong Erik Ejegod.

Gift 1° (skilt ca. 1054) med Gunhild Svendsdatter, død tidligst 1060. De blev skilt på grund for nært slægtskab, datter af den norske jarl Sven Haakonsen (død 1016) og Holmfrid Prinsesse av Sverige. Gift 2° med Gyda. Hun er muligvis identisk med Gunhild.

Gift 3° med Thora Thorbergsdatter, enke efter den norske konge Harald Haarde-raade (død 1066) og datter af Thorberg Arnesen til Giske i Norge og Ragnhild Erlingsdatter. Efter nogle kilder har Thora være frille (og ikke hustru) til Svend Estridsen.

31. generation

ESTRID Prinsesse af Danmark, død 9. maj, efter 1020. Hun blev 1017 lovet gift med hertugen af Normandiet Ri-

chard II, men denne forstødte hende.

Gift med **WULFSIGE Spraklingssøn (Ulf Jarl)**, myrdet ca. 1026 i Roskilde. Dansk jarl i England 1017, senere rigsforstander i Danmark, søn af den engelske jarl (Thorgils) Sprakling.

32. generation

SVEND I TVESKÆG Konge af Danmark ca. 986-1014, af Norge ca. 1002-1014 og af England 1013-1014, død 3. februar 1014 i Gainsborough, England, men bragt hjem til Danmark og begravet i Roskilde.

Gift ca. 995 med **GUNHILD (Swietoslava) Fyrstinde af Polen**, født kort efter 967, død efter 2. februar 1014, datter af Mieszko I Fyrste af Polen (ca. 922-992) og Dobrova Hertuginde af Böhmen (død 977).

Efter visse kilder blev Svend Tveskæg gift 2° med Sigrid Storråde, der skulle være enke efter den svenske konge Erik Sejrssæl (død 994/995), der også angives (måske mere pålideligt) at have været gift med ovennævnte Gunhild. Det anses for sikkert, at Svend Tveskæg og Erik Sejrssæl har haft den samme hustru.

33. generation

HARALD I BLÁTAND Konge af Danmark ca. 958-ca. 987 og af Norge 965-ca. 987, død 1. november før 988 på Jomsborg, begravet i Roskilde Domkirke. Han blev som konge forjaget af sønnen Svend Tveskæg.

Gift 1° før 965 med **GUNHILD**

Gift 2° ca. 970 med abodritterprinsessen Tove, død ca. 990, datter af obodritterfyrsten Mistivoj (død ca. 999).

34. generation

GORM DEN GAMLE Konge af Danmark til sin død ca. 958.

Gift med **THYRE Danebod**, død ca. 935. Dette ægtepar er det tidligste sikre, som hele kongerækken i Danmark kan følges tilbage til. Der har været og er stadig

mange gisninger om, hvor Gorm og Thyre stammer fra, men indtil nu har det ikke været muligt at identificere forældrene.

DS1-2, tavle 185. DS2, tavle 98ff. DS16, tavle 146. LFI, tavle 157. MB. OVB. SHM. SOB.

Nordeuropa contra Sydeuropa

I dronning Margrethe IIs forslægt er stort set alle hendes forfædre fra de nordeuropæiske lande. Dog forekommer nogle steder franske slægter, som følge af ægteskaber med tyske slægter eller, som i Sverige, ved direkte valg af en fransk person til svensk konge.

Imidlertid er der også forbindelse til Middelhavslandene gennem spanske, portugisiske eller italienske slægter. En langt nærmere forbindelse til Sydeuropa, dog i middelalderen, er gennem en dansk konge eller rettere sagt hans dronning, idet Valdemar II Sejrs 2. hustru var en portugisisk prinsesse Berengaria, på dansk kendt som Bengerd. Nedenfor er vist en slægtslinie fra vor nuværende dronning, gennem Berengaria og videre til portugisiske og spanske kongeslægter.

1448 blev Christian I dansk konge efter forslag af hans morbror Adolf Graf von Holstein-Schauenburg, Hertug af Sønderjylland (Slesvig), og der har i adskillige historiebøger været vist, at alle danske konger fra Gorm den Gamle til dronning Margrethe II (eller til faderen Frederik IX) er i slægt med hinanden. Den forrige slægt uddøde i 1448, og som slægtslinie har der været vist en linie fra Erik Klippings datter Richeza, gift med Niels af Werle, til de oldenborgske grever og Christian I. Denne linie er også efterkommer af Valdemar Sejr og dronning Berengaria.

10. generation (Ane nr. 1024)

AUGUST Philipp Herzog von Schleswig-Holstein-Sonderburg-Beck 1646-1675, født 11. november 1612, død 6. maj 1675 på Beck.

Gift 1^o 15. januar 1645 med Clara Gräfin von Oldenburg-Delmenhorst, født 19. april 1606, død 19. januar 1647, datter af Anton II. Graf von Oldenburg-Delmen-

horst (1550-1619) og Sibylle Herzogin von Braunschweig und Lüneburg in Dannenberg (1576-1630).

Gift 2^o 1649 med Sidonia Gräfin von Oldenburg-Delmenhorst, født 10. juni 1611, død 1650, søster til hans første hustru.

Gift 3^o 12. april 1651 med **MARIE SYBILLA Gräfin von Nassau-Saarbrücken**, født 6. oktober 1629, død 9. april 1699 i Alverdissen, datter af Wilhelm Ludwig Graf von Nassau-Saarbrücken (1590-1640) og Anna Amalie Markgräfin von Baden-Durlach (1595-1652).

11. generation

ALEXANDER Herzog von Schleswig-Holstein-Sonderburg 1622-1627, født 20. januar 1573 på Sønderborg Slot, død 13. maj 1627 samme sted.

Gift 26. november 1604 i Oldenburg med **DOROTHEA Gräfin von Schwarzburg-Sondershausen**, født 23. august 1579, død 5. juli 1639, datter af Johann Günther I. Graf von Schwarzburg-Sondershausen (1537-1586) og Anna Gräfin von Oldenburg und Delmenhorst (1539-1579).

12. generation

JOHANN (Hans den Yngre) Herzog von Schleswig-Holstein-Sonderburg 1564-1622, født 25. marts 1545 på Koldinghus, død 9. oktober 1622 på Schloss Glücksburg.

Gift 1^o 19. september 1568 i Kolding med **ELISABETH Herzogin von Braunschweig und Lüneburg in Grubenhagen**, født 20. marts 1550 i Salzderhelden, død 12. februar 1586 på Østerholm på Als, datter af Ernst V. Herzog von Braunschweig und Lüneburg in Grubenhagen (1518-1567) og Margaretha Herzogin von Pommern (1518-1569).

Gift 2^o 14. februar 1588 på Sønderborg Slot med Agnes Hedwig Prinzessin von

Anhalt, født 12. marts 1573 i Dessau, død 3. november 1616 i Sønderborg, datter af Joachim Ernst Fürst von Anhalt (1536-1586) og Eleonore Herzogin von Württemberg (1552-1618).

13. generation

CHRISTIAN III Konge af Danmark og Norge 1533-1559, født 12. august 1503 på Gottorp Slot, død 1. januar 1559 på Koldinghus.

Gift 29. oktober 1525 i Lauenburg med **DOROTHEA Herzogin von Sachsen-Lauenburg**, født 9. juli 1511, død 7. oktober 1571 på Sønderborg Slot, datter af Magnus I. Herzog von Sachsen-Lauenburg (død 1543) og Katharina Herzogin von Braunschweig und Lüneburg in Wolfenbüttel (1488-1563).

14. generation

FREDERIK I Konge af Danmark og Norge 1523-1533, Herzog von Schleswig-Holstein 1482-1533, født 3. september 1471, død 10. april 1533 på Gottorp Slot.

Gift 1^o 10. april 1502 i Stendal med **ANNA Markgräfin von Brandenburg**, født 27. august 1487 i Berlin, død 3. maj 1514 i Kiel, datter af Johann Cicero Kurfürst von Brandenburg (1455-1499) og Margareta Herzogin von Sachsen, Landgräfin von Thüringen (1449-1501).
Gift 2^o 9. maj 1518 i Kiel med Sophie Herzogin von Pommern, født 1498, død 15. maj 1568, datter af Bogislaw X. Herzog von Pommern (1454-1523) og Anna Prinsesse af Polen (1476-1503).

15. generation

CHRISTIAN (CHRISTIERN) I Konge af Danmark 1448-1481, af Norge 1449-1481, af Sverige 1457-1481 og Herzog von Schleswig, Graf (Herzog 1474) von Holstein 1460-1481, Graf von Oldenburg (Christian VI.) 1440-1460, født 1425, død 21. maj 1481 på København Slot.

Gift 28. oktober 1449 i København Domkirke med den forrige danske (1416-1448) konge Christoffer af Bayerns enke **Dorothea Markgräfin von Brandenburg**, født 1430, død 10. november 1495 i Kalundborg, datter af Johann Markgraf von Brandenburg (1406-1464) og Barbara Herzogin von Sachsen-Wittenberg (efter 1406-1465).

(indtil 15. generation er anerækken identisk med den fædrene slægtlinie)

16. generation

HEILWIG Gräfin von Holstein und Schauenburg, Herzogin von Schleswig, født 1398, død 1436.

Gift 1^o 1417 med Balthasar Fürst von Werle-Goldberg, Fürst zu Wenden, død 5. april 1421.

Gift 2^o 1423 med **DIETRICH Graf von Oldenburg ca. 1399-1440**, død 22. januar 1440.

17. generation

GERHARD V. Graf von Holstein und Schauenburg 1390-1404, Herzog von Schleswig 1386-1404, født ca. 1367, død 5. august 1404, begravet i Itzehoe.

Gift 1395 med **ELISABETH Herzogin von Braunschweig und Lüneburg**, født ca. 1370, død før 1434, datter af Magnus II. Herzog von Braunschweig und Lüneburg (ca. 1328-1373) og Katharina Prinzessin von Anhalt-Bernburg (død 1390).

18. generation

HEINRICH II. Graf von Holstein und Schauenburg 1340-1390 ("Jern-Henrik"), født 1316-1318, død før 17. april 1390, begravet i Itzehoe.

Gift 1^o med Mechtild zur Lippe, død før 1365, datter af Bernhard V zur Lippe (død 1364) og Richardis Gräfin von der Mark (død ca. 1388).

Gift 2^o tidligst 1365 med **INGEBORG Herzogin von Mecklenburg**, død efter 1395, datter af Albrecht II. Herzog von

Mecklenburg (1318-1379) og Euphemia Prinsesse av Sverige, Hertiginde av Södermandland (død før 1370).

19. generation

SOPHIE Prinzessin von Werle-Parchim und Güstrow, død efter 1339.

Gift ca. 1315 med **GERHARD III. Graf von Holstein und Schauenburg** ("den kullede greve"), født 1291-1294, dræbt 1. april 1340 i Randers af væbneren Niels Ebbesen i opgøret med holstenerne ved deres besættelse af Jylland, søn af Heinrich I. Graf von Holstein und Schauenburg in Rendsburg (tidligst 1255-1304) og Heilwig von Bronckhorst (død før 1331).

20. generation

RICHIZA Prinsesse af Danmark, død før 27. oktober 1308.

Gift 1291-1301 med **NIKOLAUS II. Fürst von Werle-Parchim 1283-1316, von Werle-Güstrow 1292-1316** (Niels af Werle), død 12. oktober 1316, søn af Johann I. Fürst von Werle-Parchim (død 1283) og Sophie Gräfin von Lindow und Ruppin (død 1301-1304).

21. generation

ERIK V KLIPPING Konge af Danmark 1259-1286, født ca. 1249 på Lolland, død 22. november 1286 i Finderup Lade ved Viborg, dræbt af ukendte gerningsmænd, et mord som bl.a. marsk Stig blev dømt for (se afsnittet om *Marsk Stig og Schlieben*).

Gift 11. november 1273 med **AGNES Markgräfin von Brandenburg-Stendal**, født ca. 1257, død 29. september 1304, datter af Johann I. Markgraf von Brandenburg-Stendal (ca. 1213-1266) og Jutta Herzogin von Sachsen-Lauenburg (død før 1267).

(Anerækken fra 16. til 21. generation er slægtslinien, der traditionelt forbinder den gamle kongeslægt og Oldenburg-

slægten).

22. generation

CHRISTOFFER I Konge af Danmark 1252-1259, født ca. 1219, død 29. maj 1259 i Ribe.

Gift 1248 med **MARGARETA Herzogin von Pomerellen-Dirschau** (Margrethe Sambiria eller Margrethe Sprænghest), født 1231/1234, død december 1282 i Rostock, begravet i Doberan Klosterkirke, datter af Sambor II. Herzog von Pomerellen (1206/1207-1278) og Mechtild Prinzessin von Mecklenburg (død ca. 1270).

23. generation

BERENGARIA Infanta de Portugal, født ca. 1194, død 27. marts 1221, begravet i Ringsted.

Gift 18./24. maj 1214 med **VALDEMAR II Sejr Konge af Danmark 1202-1241**, født juni 1170, ca. 28. juni, død 28. marts 1241 i Vordingborg, søn af Valdemar I den Store Konge af Danmark (1131-1182) og Sofia Vladimirovna Fyrstinde af Novgorod (ca. 1141-1198).

24. generation

DULCIA Condesa de Barcelona, Infanta de Aragón, født ca. 1159, død 1. september 1198 i Coimbra.

Gift 1175 med **SANCHO I. MARTINO o Poblador (den folkekære) Rei de Portugal 1185-1212**, født 11. november 1154 i Coimbra, død 26. marts 1212 samme sted, søn af Affonso I. de Portugal (1110-1185) og Mafalda Contessa di Savoia (ca. 1125-1157).

25. generation

RAMÓN BERENGUER IV. Conde de Barcelona 1131-1162, født 1113, død 6. august 1162 i San Dalmacio ved Torino.

Gift 11. august 1137 med **PETRONILA I. Reina de Aragón 1137-1164**, død 17. oktober 1174 i Barcelona, datter af Ramiro II. Rey de Aragón (ca. 1075-1157)

og Agnés (Mahaut) Duchesse d'Aquitaine.

26. generation

RAMÓN BERENGUER III. el Grande Conde de Barcelona 1097-1131, født 11. november 1082, død 19. juli 1131.

Gift 1° før 1103 med Maria Rodriguez de Vivar, død ca. 1106, datter af Rodrigo Díaz de Vivar (= Spaniens store frihedshelt *El Cid*, død 1099) og Jimena Diaz.

Gift 2° 1106 med Almodis (de Mortain).

Gift 3° 3. februar 1112 med **DULCE I. Vicomtesse de Gevaudan et de Milhaud, Comtesse de Provence**, død 28. november 1127/1130, datter af Gilbert de Gevaudan, Vicomte de Milhaud (død 1110/1112) og Gerberge Comtesse d'Arles et de Provence (død 1112/1118).

27. generation

MATILDE Duchessa d'Apuglia e Calabria, født ca. 1058, død 1111/1112.

Gift 1° 1078 med **RAMÓN BERENGUER II. Cabeza de Estopa** (den Dumdristige) **Conde de Barcelona 1076-1082**, født ca. 1055, død 6. december 1082 (myrdet), søn af Ramón Berenguer I. Conde de Barcelona (1023-1076) og Almode Comtesse de la Marche (myrdet 1071).

Gift 2° tidligst 1083 med Amaury Vicomte de Narbonne.

28. generation

ROBERT Guiscard Duca d'Apuglia e Calabria 1057-1085, født ca. 1020, død 17. juli 1085.

Gift 1° 1051/1052 (skilt 1057-1058) med Alverade ..., født ca. 1032, død efter juli 1132.

Gift 2° 1058/1059 med **SIKELGAI**
Principessa di Salerno, død 27. juli 1090, datter af Vaimar IV. Principe di Salerno og Porpora ...

29. generation

FREDESENDE de Normandie.

Gift ca. 1020 med **TANCREDE de Hauteville**, død ca. 1041 (han var gift 1° med en søster til Fredesende)

30. generation

RICHARD I. sans Peur (Udenfrygt) Comte de Normandie 942-996, født 933, død 20. november 996 i Fécamp.

I en uægteskabelig forbindelse med *N.N.* er han far til ovennævnte datter.

Gift 956/960 med Emma Princesse de France, født ca. 943, død efter 19. marts 968, datter af Hugues le Grand Prince de France, Comte de Paris (ca. 895-937) og Hedwig Herzogin von Sachsen (død efter 965).

DS1, tavle 84ff og 143. DS2, tavle 38, 69, 79, 100 og 205.

FL5, tavle 41.

.....

En anden slægtslinie med forbindelse til Sydeuropa er gennem den danske konge Christian II's hustru Isabella af Spanien. Gennem historien har vi lært, at hans hustru var søster til den tysk-romerske kejser Karl V. (død 1558), hvilket også er tilfældet, da begge er af slægten Habsburger. Kejser Karl V. var samtidig konge af Spanien og dermed alle dets kolonier rundt om i verden. Der blev sagt om ham, at "solen aldrig gik ned i hans rige".

10. generation (ane nr. 1206 og 1590)

KARL III. Philipp Kurfürst von der Pfalz 1716-1742, født 4. november 1661 i Neuburg, død 31. december 1742 i Mannheim.

Gift 1° 10. august 1688 i Berlin med **LUISE CHARLOTTE Prinzessin Radziwill**, født 27. februar 1667 i Königsberg, død 23. marts 1695 i Brieg, datter af Boguslaw Fürst Radziwill (1620-1661) og Anna Maria Prinzessin Radziwill (1640-1667).

Gift 2° 15. december 1701 i Krakau med Teresa Katharina Prinzessin Lubomirska, født 1685, død 16. januar 1712 i Innsbruck, datter af Józef Karl Fürst Lubomirski og Teofila Prinsesse Ostorog.

Gift 3° 30. januar 1728/18. januar 1729 med Marie Violanta Theresia Gräfin von Thurn und Taxis, født 1683, døbt 23. april i München, død 2. november 1734 i Mannheim, datter af Philipp Wilhelm Konstantin Graf von Thurn und Taxis (1647-1703) og Maria Adelheid Gräfin von Aham zu Wildenau und Weissendorf (1652-1714).

11. generation

PHILIPP WILHELM Pfalzgraf am Rhein zu Neuburg 1653-1690, Kurfürst von der Pfalz 1685-1690, født 27. november 1615 i Neuburg, død 2. september 1690 i Wien.

Gift 1° 8. juni 1642 i Warszawa med Anna Katharina Konstanza Prinsesse af Polen, født 7. august 1619 i Warszawa, død 8. oktober 1651 i Köln, datter af Zygmunt III Konge af Polen (1566-1632) og Konstantia Erzherzogin von Österreich (1588-1631).

Gift 2° 3. september 1653 i Langenschwalbach med **Elisabeth AMALIE Magdalene Landgräfin von Hessen-Darmstadt**, født 20. marts 1635 i Gießen, død 4. august 1709 i Neuburg, datter af Georg II. Landgraf von Hessen-Darmstadt (1605-1661) og Eleonore Prinzessin von Sachsen (1609-1671).

12. generation

MAGDALENE Herzogin von Bayern, født 4. juli 1587 i München, død 25. september 1628 i Neuburg.

Gift 11. november 1613 i München med **WOLFGANG WILHELM Pfalzgraf am Rhein zu Neuburg 1614-1653**, født 25. oktober 1578 i Neuburg, død 20. marts 1653 i Düsseldorf, søn af Philipp Ludwig Pfalzgraf am Rhein zu Neuburg (1547-1614) og Anna Herzogin von Kleve, Jülich und Berg (1552-1632).

13. generation

RENATA Prinzessin von Lothringen, født 20. april 1544, død 23. maj 1602 i München.

Gift 22. februar 1568 med **WILHELM V. Herzog von Bayern 1579-1598**, født 29. september 1548 i Landshut, død 7. februar 1626 i Schleissheim, søn af Albrecht V. Herzog von Bayern (1528-1579) og Anna Erzherzogin von Österreich (1528-1590).

14. generation

CHRISTINA Prinsesse af Danmark, født 1521, død 10. september 1590 i Tortona. Gift 1° med Francesco Sforza, Duca di Milano 1521-1535, født 4. februar 1492, død 24. oktober 1535, søn af Ludovico Moro Sforza, Duca di Milano (1451-

1508) og Beatrice d'Este, Marchesa di Modena (1475-1497).

Gift 2^o 10. juli 1541 i Bruxelles med **FRANÇOIS I. Duc de Lorraine 1544-1545**, født 15. februar eller 23. august 1517, død 12. juni 1545 i Plombières, søn af Antoine Duc de Lorraine (1489-1544) og Renée de Bourbon, Comtesse de Montpensier (1494-1539).

15. generation

ISABELLA Infanta de España, (Elisabeth) Erzherzogin von Österreich, født 18. juli 1501 i Bruxelles, død 19. januar 1526 i Zweinaarde ved Gent.

Gift 12. august 1515 på København Slot med **CHRISTIAN II Konge af Danmark og Norge 1513-1523**, født 2. juli 1481 på Nyborg Slot, død 25. januar 1559 som fange på Kalundborg Slot, søn af Hans Konge af Danmark og Norge (1455-1513) og Christine Prinzessin von Sachsen (1461-1521).

16. generation

JUANA I. la Loca (den Vanvittige) Reina de Castilla y Leon 1504-1555, Reina de Aragón, Sicilia e Napoli 1516-1555, født 6. november 1479 i Toledo, død 12. april 1555 i Tordesillas.

Gift 20. oktober 1496 i Liere med **PHILIPP der Schöne Erzherzog von Österreich, Rey de Castilla 1504-1506**, født 22. juni 1478 i Brügge, død 25. september 1506 i Burgos, søn af Maximilian I. Erzherzog von Österreich, Heiligen Römischer Kaiser (1459-1519) og Maria Duchesse de Bourgogne (1457-1482).

17. generation

ISABELLA I. la Católica (den Katolske) Reina de Castilla y León 1474-1504, født 22. april 1451 i Madrigal de las altas torres, død 26. november 1504 på Castillo de la Mota i Medina del Campo. Gift 19. oktober 1469 i Valladolid med **FERNANDO II. el Católica (den Katol-**

ske) Rey de Castilla y León 1474-1516, Rey de Aragón 1479-1516, Re di Sicilia 1468-1516, født 10. marts 1452 i Sos, død 25. januar 1516 i Madrigalejo. Det var dette ægtepar, som samlede Spaniens forskellige lande til et land, og som 1492 udsendte Columbus på sørejsen, hvor han opdagede Amerika. Søns af Juan II. Rey de Aragón (1398-1479) og Juana Enriquez (død 1468).

18. generation

JUAN II. Rey de Castilla y León 1406-1454, født 6. marts 1405 i Toro, død 20. juli 1454 i Villacastin.

Gift 1^o 4. august 1420 i Avila med sin kusine (farbrors datter) Maria Infanta de Aragón, født ca. 1396, død 18. februar 1445 i Villacastin, datter af Fernando I. Rey de Aragón (1380-1416) og Leonor Urraca de Castilla, Condesa de Albuquerque (1374-1435).

Gift 2^o august 1447 i Madrigalejo med **ISABELLA Infanta de Portugal**, født ca. 1428, død 15. august 1496 i Arévalo, datter af Joao Infant de Portugal (1400-1442) og Isabella de Portugal, Duquesa de Bragança (1402-1465).

19. generation

CATHERINE Princess of England, Duchess of Lancaster, født 6. juni 1372/31. marts 1373 i Hertford, død 2. juni 1418 i Valladolid.

Gift december 1393 i Madrid med **ENRIQUE III el Doliente Rey de Castilla y León 1390-1406**, født 4. oktober 1379 i Burgos, død 25. december 1406 i Toledo, søn af Juan I. Rey de Castilla y León (1358-1390) og Leonor Infanta de Aragón (1358-1382).

20. generation

JOHN of Gaunt Prince of England, Duke of Lancaster 1362-1399, født marts 1340 i Klostret Saint Bavon i Gent (i nuværende Belgien), død 3. februar 1399 på Leicester Castle.

Gift 1° 13. maj 1359 i Queen Chapel i Reading med Blanche Princess of England, Duchess of Lancaster, født 25. marts 1345, død 12. september 1369 på Bolingbroke Castle, datter af Henry Prince of England, Duke of Lancaster (ca. 1314-1361) og Isabel de Beaumont (død tidligst 1356).

Gift 2° september 1371 i Roquefort i Frankrig med **CONSTANZA Infante de Castilla y León**, født 1354 i Castrojeriz, død 24. marts 1394 på Leicester Castle, datter af Pedro el Cruel (den Grusomme) Rey de Castilla y León (1334-1369) og Maria de Padilla (død 1361).

Gift 3° 13. januar 1396 i Lincoln med (sin tidligere elskerinde) Catherine Roet, født 1350, død 10. maj 1403 i Lincoln, datter af en adelsmand i Hennegau, Payn Roet.

21. generation

EDWARD III King of England 1327-1377, født 13. november 1312 på Windsor Castle, død 21. juni 1377 på Sheen Palace, Surrey.

Gift 24./25. januar 1328 i York Domkirke med **PHILIPPA Gräfin von Hennegau und Holland**, født ca. 1312, død 15. august 1369 på Windsor Castle, datter af Wilhelm III. Graf von Hennegau und Holland (ca. 1286-1337) og Jeanne Princesse de France, Comtesse de Valois (ca. 1294-1342).

22. generation

EDWARD II King of England 1307-1327, født 23. april 1284 på Caernarvon Castle, død 21. september 1327 (myrdet) på Berkeley Castle.

Gift ca. 25. januar 1308 i Boulogne med sin halvkusine (mors halvbrors datter) **ISABELLE Princesse de France**, født 1292, død 22. august 1358 på Hertford Castle, datter af Philippe IV. le Bel Roi de France (1268-1314) og Jeanne Reine de Navarra (1272-1305).

23. generation

EDWARD I King of England 1274-1307, født 17./18. juni 1239 på Westminster Palace, død 7. juli 1307 i Burgh-on-the-Sands ved Carlisle.

Gift 1° 18. oktober 1254 med **LEONOR Infante de Castilla y León**, født ca. 1244, død 29. november 1290 i Herdeby i Lincolnshire, datter Fernando III. Rey de Castilla y León (1201-1252) og Jeanne de Dammartin, Comtesse de Ponthieu et d'Aumâle (død 1279).

Gift 2° 8. september 1299 med Marguerite Princesse de France, født ca. 1275, død 14. februar 1317 på Marlborough Castle, datter Philipp III. Roi de France (1245-1285) og Maria Herzogin von Brabant (ca. 1256-1321).

24. generation

HENRY III King of England 1216-1272, født 1. oktober 1207 på Winchester Castle, død 16. november 1272 på Westminster Palace.

Gift 14. januar 1236 i Canterbury med **ELEONORE Comtesse de Provence et de Forcalquier**, født ca. 1217 i Aix-en-Provence, død 24. juni 1291 i Amesbury i Wiltshire, datter af Raymond Bérenger V. Comte de Provence et de Forcalquier (død 1245) og Beatrice Contessa di Savoia (død 1266).

25. generation

JOHN Lackland (Udenland) King of England 1199-1216, født 24. december 1167 på Beaumont Palace i Oxford, død 19. oktober 1216 på Newark Castle.

Gift 1° 29. august 1189 på Marlborough Castle (skilt 1199) med Isabel FitzRobert, født før 1176, død ca. 14. oktober 1217, begravet i Canterbury Cathedral, datter af William Fitz-Robert, Earl of Gloucester (før 1128-1183) og Hawise de Beaumont (død 1197).

Gift 2° 24. august 1200 i Bordeaux med **ISABELLE Comtesse d'Angoulême**, født ca. 1187, død 31. maj 1246 i Klostret

Fontevrault i Frankrig, datter af Adhémar Taillefer Comte d'Angoulême (død 1202) og Alice de Courtenay.

26. generation

HENRY II Curtmantle King of England 1154-1189, Duc de Normandie 1149-1189, født 5. marts 1133 i Le Mans i Frankrig, død 8. juli 1189 i Chinon, Frankrig.

Gift 18. maj 1152 i Bordeaux med **ELÉONORE Comtesse de Poitou, Duchesse d'Aquitaine 1134-1204**, født 1122 i Bordeaux eller Belin, død 31. marts 1204 i Klostret Fontevrault, datter af Guillaume VIII. Comte de Poitou, Duc d'Aquitaine (1099-1137) og Eléonore Vicomtesse de Châtellerauld (død tidligst 1130).

27. generation

MATHILDE (Adelaide) Princess of England, født 7. februar 1102 i Winchester, død 10. september 1167 i Rouen, Frankrig.

Gift 1^o 7. januar 1114 i Mainz med Heinrich V. Römischer Kaiser 1111-1125, født 8. januar 1081, død 23. maj 1125 i Utrecht, søn af Heinrich IV. Römischer Kaiser (1050-1106) og Berthe Comtesse de Maurienne (1051-1087).

Gift 2^o 22. maj 1127 i Le Mans med **GEOFFROY V. Plantagenet Comte d'Anjou 1129-1151, Duc de Normandie 1144-1151**, født 24. november 1113, død 7. september 1151 på Château-du-Loir, søn af Foulques V. Comte d'Anjou, Konge af Jerusalem (1092-1144) og Eremburge Comtesse du Maine (død 1126).

28. generation

HENRY I. Beauclerk King of England & Duc de Normandie 1100-1135, født 1068 i Selby i Yorkshire, død 1. december 1135 i Saint-Denis-le-Fermont ved Rouen i Frankrig.

Gift 1^o 11. november 1100 med **MATHILDE (Editha) Princess of Scotland**, født 1079 i Dunfirmline, død 1. juni 1118 på Westminster Palace, datter af Malcolm III Canmore King of Scotland (1031-1093) og Margaret Princess of England (ca. 1045-1093).

Gift 2^o 29. januar eller 2. februar 1121 med Adelheid Herzogin von Brabant, Herzogin von Niederlothringen, født ca. 1104, død 23. april 1151 i Afflighem i Flandern, datter af Gottfried I. der Bärtigen Herzog von Brabant, Herzog von Niederlothringen (død 1139) og Ida de Chiny-Lummen (død før 1125).

29. generation

WILLIAM I the Conqueror (Wilhelm Erobreren) King of England 1066-1087, Duc de Normandie 1035-1087, født 1027 i Falaise i Normandiet, død 9. september 1087 i Klostret Saint-Gervais ved Rouen. Blev konge af England efter det berømte slag ved Hastings 1066.

Gift 1053 med **MATHILDE Gräfin von Flandern**, født ca. 1032, død 3. november 1083 i Caen i Normandiet, datter af Balduin V. Insulanus Graf von Flandern (ca. 1013-1067) og Adélaide (den Hellige) Princesse de France (ca. 1009-1079).

30. generation

ROBERT II. le Diable (Djævelen) Duc de Normandie 1027-1035, død (ugift) 22. juli 1035 i Nicæa på vej hjem fra pilgrimsrejse til Det hellige Land.

I en uægteskabelig forbindelse med **HERLEVA (Henriette)** er han far til ovennævnte, begravet i Klostret Grestain, datter af bundtmageren Fulbert fra Falaise. Hun blev senere gift med Herluin Vicomte de Conteville (død ca. 1066).

31. generation

RICHARD II. Duc de Normandie 996-1027, død 28. august 1027.

Gift 1° 1000 med **JUDITH Duchesse de Bretagne**, født 982, død 16. juni 1017, datter af Conan I. Duc de Bretagne (død 992) og Ermengarde Comtesse d'Anjou. Skulle 2° have været gift 1017 med Estrid Prinsesse af Danmark, men hun blev forstødt, datter af Svend Tveskæg Konge af Danmark (død 1014) og Gunhild (Swietoslava) Fyrstinde af Polen (ca. 967-ca. 1014)
Gift 2° med Poppa ..., af ukendt herkomst.

32. generation

RICHARD I. sans Peur (Udenfrygt) Comte de Normandie 942-996, født 933, død 20. november 996 i Fécamp.

I en uægteskabelig forbindelse med **GUNNORA** ... er han far til ovennævnte. Der har i tidens løb været gættet meget på hendes herkomst, bl.a. er hun visse steder gjort til medlem af den danske kongefamilie, men denne teori afvises. Samtidige krønikeskrivere fastslår dog hendes danske forbindelse. Hendes bror Herfastus forlenedes til eller arvede klostret Saint Pere på Cotentin-halvøen i Normandiet. Ud fra dette gætter historikere på en normannisk familie af dansk oprindelse.

Gift 956/960 med Emma Prinsesse de France, født ca. 943, død efter 19. marts 968, datter af Hugues le Grand Prince de France, Comte de Paris (ca. 895-937) og Hedwig Herzogin von Sachsen (død efter 965).

BUR. DS1-1, tavle 42 og 97. DS1-2, tavle 206. DS2, tavle 65f og 79ff. TAF.

31. (33.) generation

GUILLAUME I. Duc de Normandie 931-942, født ca. 900, død 17. december 942 i Pecquigny-sur-Somme, myrdet af flamlændere.

Gift 1° med **SPROTA** ..., der var af nordisk eller måske norsk oprindelse.

Gift 2° ca. 940 med Liègarde Comtesse de Vermandois, født 915/920, død 27. maj efter 977, datter af Heribert II. Comte de Vermandois (ca. 880-943) og Liègarde Princesse de France (død efter 931).

32. (34.) generation

ROLLO Duc de Normandie 911-ca. 931, født ca. 846, død ca. 931, begravet i Rouen. Fra 876 kom han, en dansk høvdingesøn, som vikingehøvding med sit følge til Normandiet, hvor de plyndrede og besatte landområdet ved kysten. For at undgå yderligere hærgen tilbød den franske konge Karl III. den Enfoldige at give Normandiet (opkaldt efter normannerne = vikinger nord fra) til Rollo og hans folk mod, at de forpligtede sig til at forsvare kysten. Rollo blev 911 hertug af Normandiet under fransk overhøjhed, men ret hurtigt gjorde Rollo sig mere eller mindre uafhængig.

Gift 1° med (forstødt før 912) **POPPA Comtesse de Bayeux**, datter af Bérenguer Comte de Bayeux.

Gift 2° 912 med Gisela (Prinsesse de France?), død 919, måske datter af Charles III. le Simple (den Enfoldige) Roi de France (879-929) og Frederuna Gräfin von Hamaland (død 917).

BUR. DS2, tavle 65.

Personer i og omkring forslægten

Ved udarbejdelsen af dronning Margrethe IIs forslægt er der, som det fremgår af kilderne, brugt meget forskellig litteratur. Foruden at læse om personerne i forslægten, sker det jævnligt, at man lader øjnene og tankerne fanges af en hel anden person eller familie i slægten. Det kan være en person, som ved sit virke eller skæbne, på en eller anden måde "skiller sig ud fra mængden" af adels- og fyrstepersoner, men som alligevel har tilknytning til personerne i forslægten.

Nedenfor er taget 5 af disse personer og beskrevet nærmere. Af dem forekommer fire i forslægten, to inden for de 10 generationer og en i 11. generation, mens de to sidste har stærk tilknytning til personer i forslægten. Alle har også på en eller anden måde tilknytning til Danmark. Når personerne inden for de 10 generationer særskilt er behandlet her, skyldes det det meget omfattende materiale, det er lykkedes at fremskaffe om dem.

En ven af kronprins Friedrich af Preussen (den senere konge Friedrich II. der Grosse)

Hans Hermann Graf von Katte, født 28. februar 1704 i Berlin, død 6. november 1730 i Küstrin, henrettet på foranledning af kronprinsens far, kong Friedrich Wilhelm I. af Preussen, også kaldet Soldaterkongen (der forekommer som ane nr. 612 samt yderligere 17 gange).

Forældre:

Hans Heinrich Graf von Katte, 1681-1741, preussisk generalfeltmarskal og ejede godset Wust.
og

Dorothee Sophie Gräfin von Wartensleben, født 13. november 1684, død 5. november 1707, **datter af Alexander Hermann Graf von Wartensleben (1650-1734) og Sophie Dorothea von May (1655-1684), altså ane nr. 676-677.**

Hans Hermann Graf von Katte indtrådte 1724 i et kyrassérregiment og avancerede til premierløjtnant. I regimentet gjorde kronprinsen også tjeneste, og han blev opmærksom på den unge premierløjtnant, der var et meget musisk menneske samt belæst og vidt berejst. En tilværelse, som kronprinsen netop savnede fra sin egen opvækst. Katte spillede også fløjte, digtede og komponerede. Hans forhold til kronprinsen udviklede sig til et meget nært venskab, der også omfattede kronprinsens søster Wilhelmine.

Kronprinsen var jo som nævnt søn af den preussiske konge Friedrich Wilhelm I., der blev kaldt for Soldaterkongen på grund af sin opbyggelse af en preussisk hær med meget streng disciplin. Kongen brugte også sine militære og følelseskolde metoder i opdragelsen af sine børn, herunder kronprinsen. På grund af faderens opdragelsesmetoder arbejdede kronprinsen på et tidspunkt med planer om at flygte til England, og han indviede Hans Hermann i disse planer og bad om hans hjælp. Hans Hermann havde fælles slægt med den engelske konge Georg Is elskerinde Melusine von der Schulenburg (af kongen gjort til hertuginde af Kendal).

Planerne blev imidlertid afsløret i 1730 og Hans Hermann blev i august samme år sat i fængsel. Krigsretten fandt ham skyldig i medvirken til flugtforsøg, og dommen lød på livsvarigt fængsel. Soldaterkongen ville ikke nøjes med dette og ændrede 1. november 1730 dommen til dødsstraf.

2. november sendte Hans Hermann et meget personligt brev til bedstefaderen Alexander Hermann von Wartensleben og fortalte ham om den ændrede dom og bad ham indsende benådningsansøgning til kongen. Bedstefaderen sendte sit brev 3. november, og samme dag afsendte kongen sit svar til ham. Brevet var et afslag på benådning. 6. november 1730 effektueredes dommen ved halshugning i fæstningen i Küstrin. Henrettelsen foregik til skræk og advarsel for øjnene af kronprinsen, der derefter fuldstændigt underkastede sig faderen.

Hans Herrman Graf von Katte ligger begravet i familiebegravelsen i sognekirken i Wust mellem floderne Elben og Havel. Kirken har i de sidste mange år været stærkt forfaldent, men er nu på vej til at blive restaureret og i dag en stor turistattraktion på grund af den unge Kattes skæbne.

DES. NDB11. WAR.

Alexander Hermann Graf von Wartensleben i dansk tjeneste?

I ovennævnte artikel om den preussiske kronprins' unge ven, grev Katte, omtales Kattes bedstefar **Alexander Hermann Graf von Wartensleben (dronning Margrethes ane nr. 676)**.

Von Wartensleben var officer, først i sit hjemland under landgreven af Hessen. 1675 blev han som overvagtimester, sammen med det hessiske regiment "Offenkeller" sendt til Danmark som hjælp i Den skånske Krig mod Sverige. Det tysk-romerske Rige havde samme år også erklæret Sverige krig. I begyndelsen af 1676 var han hjemme i Kassel for at gifte sig, men kom tilbage til Danmark og deltog samme år i belejringen af Malmö og i det blodige slag ved Lund, hvor store dele af den danske hær blev tilintetgjort. Det følgende år 1677 deltog han i slaget ved Landskrona.

Sidst på året 1677 overførtes han med sit regiment til Rügen, som sammen med andre dele af Nordtyskland tilhørte Sverige, men som var blevet besat af Danmark og Brandenburg/Preussen. I en mindre træfning i januar 1678 mellem den svenske general Königsmarck og den danske general Rumohr blev von Wartensleben såret og taget til fange af svenskerne. En udsending fra landgreven af Kassel forhandlede med svenskerne om hans løsladelse, hvilket skete, og von Wartensleben tog med tilbage til Kassel.

På trods af nederlaget til svenskerne i Den skånske krig 1675-1679 og von Wartenslebens rejse tilbage til Kassel, havde han åbenbart gjort indtryk på den danske konge Christian V. Kongen ønskede ham til chef for Livgarden, hvis han kunne frigøres fra sine forpligtelser i Kassel og ville gå fuldstændig i danske tjeneste. Landgreve Karl af Hessen-Kassel, der for øvrigt var svoger til den

danske konge, ville dog ikke afgive sin gode soldat til Danmark. I stedet blev von Wartensleben 1680 oberstløjtnant i et hessisk regiment og 1683 regimentchef for sit eget regiment ved navn "Graf zur Lippe", der dog 1684 ændrede navn til "Livregiment til fods".

Samme år begyndte tyrkerne deres langvarige belejring af Wien, og det meste af Europa, dog mest tyske lande, sendte hjælpetropper til Østrig. Von Wartensleben måtte, sammen med sit regiment, igen drage i felten og var med i det blodige slag uden for Wien. Tyrkernes forsøg på at erobre det kristne Europa blev der for bestandigt gjort en ende på. Han fik sin andel af det enorme krigsbytte fra tyrkerne, nemlig et stort antal trofæer og tyrkiske rustninger, der blev opbevaret på hans slot Carow. Under Napoleonskrigene blev slottet dog plyndret, og krigsbyttet forsvandt.

Von Wartensleben deltog i de følgende år i forskellige krigstogter, dels i veneziansk tjeneste mod tyrkerne, dels i kejserlig tjeneste mod Frankrig. 1690 udnævntes han til hessisk generalmajor. 1691 trådte han i tjeneste hos hertugen af Sachsen-Gotha og deltog også i den tyske kejsers krig mod Frankrig. Samme år udnævntes han til kejserlig feltmarskalløjtnant og 1695 til kejserlig generalfelttøjmester.

Efter freden med Frankrig i 1697 blev han tilbudt tjeneste i republikken Venedigs hær, med en uhyre stor sum som årsløn, men kejseren skyndte sig at udnævne ham til generalfeltmarskal. Efter sin deltagelse i slaget ved Warszawa 1702 som sachsisk officer sluttede han aftale med kongen af Preussen, Friedrich I., om at gå i dennes tjeneste. Han udnævntes til preussisk generalfeltmarskal og guvernør over Berlin og blev i årene 1702-1711 kongens meget betroede militære rådgiver.

På sine ældre dage måtte han dog bære den store sorg at opleve sit barnebarn

halshugget af sin betroede herres søn, nemlig Soldaterkongen Friedrich Wilhelm I. af Preussen.

BWG3. HIR. WAR.

.....

Ahasverus Gerhard Graf von Lehdorff, generalmajor i dansk tjeneste

I forbindelse med Den skånske Krig 1675-1679, den ulykkelige krig mod Sverige, var ovennævnte von Wartenleben med sit regiment på Rügen for at støtte danske tropper der. Her var han meget tæt på at træffe en anden af Dronning Margrethe IIs aner, nemlig **Ahasverus Gerhard Reichsgraf von Lehdorff**, ane nr. 524, der som dansk generalmajor opholdt sig ved Stettin, men 1677 blev beordret til Rügen til støtte for de andre danske tropper. Lehdorff kom dog ikke afsted, da han var syg og i øvrigt optaget af andre ting.

Ahasverus von Lehdorff var født 1637 på godset Steinort i Østpreussen som yngste søn af 12 børn i en gammel brandenburgsk/preussisk adelsfamilie. 1656 begyndte han en 11 år lang dannelsesrejse til forskellige europæiske lande. Rejsen begyndte i Königsberg, hovedstaden i Østpreussen, og et dansk skib sejlede ham til Bornholm, herfra over Sverige til Dragør på Amager, og indtil den 26. juli 1656 besøgte han København, Helsingør, Kronborg og Frederiksborg. Måske et varsel om den senere danske tjeneste. De 11 år førte ham gennem Nederlandene, England, Frankrig, Spanien og Italien, hvor han kom helt til Sicilien. Under rejsen lærte han sig fransk.

Efter sin hjemkomst 1665 gik von Lehdorff i polsk tjeneste som oberstløjtnant og hvervede et regiment for kongen Johan Kasimir. Tjenesten i Polen var en militær rolig periode, dog med indre polske uroligheder og kaos i adelsrigsdagen, hvilket førte til Johan Kasimirs abdikation 1668 og efterfølgende et års kongeløs tid. I 1666 var Lehdorff dog indblandet i en duel og pådrog sig både den polske konges og den brandenburgske kurfyrstes vrede.

I sin polske tjeneste var von Lehdorff flere gange blevet anbefalet til "Den store Kurfyrste" i Brandenburg Friedrich Wilhelm, der gerne ville ansætte ham som officer i hæren og gøre ham til oberst. Imidlertid var han i sin polske tjeneste kommet i kontakt med en søstersøn af den sidste pommerske hertug, nemlig Ernst Bogislaw hertug af Croy (nederlandsk-fransk slægt), biskop i Cammin og senere godsejer i Pommern, og gennem ham i forbindelse med den unge statholder i Nederlandene Wilhelm III. af Nassau-Oranien. 1672 tegnedes aftale om at hverve et regiment til nederlandsk tjeneste, og med det deltog han fra 1673 aktivt i den Fransk-Nederlandsk Krig (1672-1678).

I 1674 udnævntes von Lehdorff af kurfyrsten af Brandenburg til amtskommandat i Preussisch Eilau i Østpreussen, og 1675 skrev kurfyrsten til Wilhelm af Nassau-Oranien og bad von Lehdorff fritaget for nederlandsk tjeneste, hvilket blev bevilget, og han rejste derefter hjem til Steinort. Han udnævntes samtidigt til brandenburgsk generalmajor.

Under Den skånske Krig 1675-1679, der også omfattede en krig mellem Sverige og Brandenburg om de svenske besiddelser i Nordtyskland, blev von Lehdorff 1677 anbefalet til dansk tjeneste af kurfyrsten af Brandenburg. Samme år blev indgået aftale med den danske konge om, at han ansattes som dansk generalmajor og skulle hverve et regiment "Preussiske Regiment" på 10 kompagnier. Regimentet deltog i efteråret 1677 i Rügens erobring og blev derefter beordret til Stettin i Svensk Pommern for sammen med brandenburgske tropper at belejre byen. Von Lehdorff havde skiftevis med den brandenburgske øverstbefalende Georg von Derfflinger (se nedenfor) kommandoen over den samlede belejring.

Sidst på året fik von Lehdorff ordre til at gå til Rügen, men ansøgte om at

måtte blive ved Stettin, da denne snart ville overgive sig og også på grund af sin sygdom. Efter Stettins overgivelse i december 1677 beordredes von Lehdorff og regimentet til Rügen, men kom for sent, da svenskerne i januar 1678 havde generobret øen. Regimentet førtes derefter til København og overførtes i sommeren 1678 til Skåne uden dog at komme i egentlig kamp med svenskerne. I marts 1679 ønskede von Lehdorff sin afsked og blev af den danske kong Christian V udnævnt til generalløjtnant, idet kongen håbede von Lehdorff derved ville forblive i dansk tjeneste. Han fik dog 25. marts 1679 sin afsked og rejste hjem til Preussen.

Samme år udnævnte kurfyrsten af Brandenburg ham til overhofmarskal og i 1683 til Oberburggraf (overborggreve) i Preussen. Sine sidste år indtil sin død i 1688 levede Ahasverus von Lehdorff således stille og roligt i sit hjemland.

HIR. WH.

Georg von Derfflinger - en fremragende brandenburgsk officer med gode menneskelige egenskaber

Under danskernes belejring af Stettin i 1676 havde, som nævnt ovenfor, Ahasverus von Lehdorff overkommandoen skiftevis med den brandenburgske øverstbefalende.

Den brandenburgske øverstbefalende **Georg Freiherr von Derfflinger** var far til Beate Friederike Luise von Derfflinger, ane nr. 1397, i dronning Margrethe II's forslægt.

Han blev født 10. marts 1606 i Neuhofen an der Krems syd for Linz i Østrig som søn af en evangelisk bonde, håndværker eller vinskænk Georg Dörffling. På grund af deres evangeliske tro, der ikke blev tolereret i det katolske Østrig, flyttede familien til Böhmen. Herfra gik von Derfflinger 1622 (16 år gl.!) i sachsisk militærtjeneste og begyndte hermed en lang og glørværdig militær karriere, der gik gennem tjeneste for Sachsen, Sverige og til sidst Brandenburg. 1632 kom han under Trediveårskrigen i svensk tjeneste som major i rytteriet og blev 1635 udnævnt til oberstløjtnant og 1639 til oberst. Under krigen fulgte han Torstenssons og Johann Banérs (en morbror til ane nr. 1035) hære, og deltog bl. a. i den såkaldte Torstensson-Krig mod Danmark 1643-1645.

Ved Trediveårskrigens afslutning 1648 forlod han svensk tjeneste, hvor han 1643 blev generalmajor, selvom Sverige tilbød ham store belønninger i form af penge og gods for at blive. 1646 havde han imidlertid giftet sig med en velhavende brandenburgsk adelig dame **Margarete Tugendreich von Schapelow (død 1661)**, ane nr. 2795, hvilket jo nok trak mod dette land. Han tilbragte herefter nogle rolige år på godset Gusow (hustruens arvegods) ved Frankfurt am Oder og blev kendt som en kyndig og

dygtig landmand.

Den store kurfyrste af Brandenburg, Friedrich Wilhelm, udnævnte ham 1654 til generalmajor i den nye brandenburgske hær og 1658 til generalløjtnant. Han fik ansvaret for uddannelsen af dragonerne og af artilleriet og prægede i høj grad sine soldater ved en holdning om at være tro mod sin fyrste. Han deltog, som Sveriges allierede, i bl.a. slaget ved Warszawa 1656 i den Svensk-Polsk-Russiske Krig og senere i samme krig i slag mod Sverige. Efter freden 1660 blev han igen landmand på sit gods.

Efter Trediveårskrigen afslutning i 1648 var der nogenlunde ro i Europa indtil udbruddet af den Fransk-Nederlandske Krig 1672, der bredte sig til en europæisk storkrig (indtil 1678), og von Derfflinger havde således mange år til at opbygge en stærk og slagkraftig hær i Brandenburg. 1670 udnævntes han til brandenburgsk generalfeltmarskal.

Særlig berømt blev von Derfflinger i slaget ved Fehrbellin 1675, hvor han lod sine 7.000 dragoner sidde af hestene og angribe 11.000 svenske infanterister. Slagets heldige udfald for Brandenburg skyldtes i høj grad hans dristige angrebsteknik. Det var efter dette slag Friedrich Wilhelm fik sit tilnavn "Den store Kurfyrste".

Under Den skånske Krig 1675-1679, der også omfattede Danmarks og Brandenburgs krig i Nordtyskland mod Sverige, deltog han 1676 i belejringen af Stettin og arbejdede her sammen med ovennævnte Ahasverus von Lehndorff. På dette tidspunkt var von Derfflinger 72 år og ville gerne have sin afsked, hvilket blev nægtet, og han måtte deltage i generobringen af Rügen 1678 (i øvrigt sammen med danske tropper). Først efter fredsslutningen 1679 kunne han trække sig tilbage til sit gods og døde efter mange års forløb 14. februar 1695 på Gusow i en alder af næsten 89 år. Han ligger begravet i Gusow Kirke.

Foruden sin militære genialitet var von Derfflinger også kendt for sit store personlige mod og ikke mindst for at være en hæderlig og trofast tjener for sit lands fyrste, og kom derved til at danne forbillede for kommende officerer. Soldaterne så op til ham på grund af netop hans hæderlighed og hans venlighed overfor dem. Han udviste så store føreregenskaber, at det har gjort ham til en af den tids største militære personligheder. Under Trediveårskrigen blev han desuden udsendt af svenskerne i forskellige diplomatiske missioner.

Vi har således her en stor personlighed, hvor gode menneskelige egenskaber er kombineret med en fabelagtig militær kunnen. En sjælden type officer under Trediveårskrigen og den efterfølgende Fransk-Nederlandske Krig.

Som en kuriøsitet kan nævnes, at Gusow i dag er museum for brandenburgsk-preussisk historie, og at der på slottet findes en stor samling af tinsoldater.

BE4. GUH. ME6. SAL6. SBL11. STEC1.

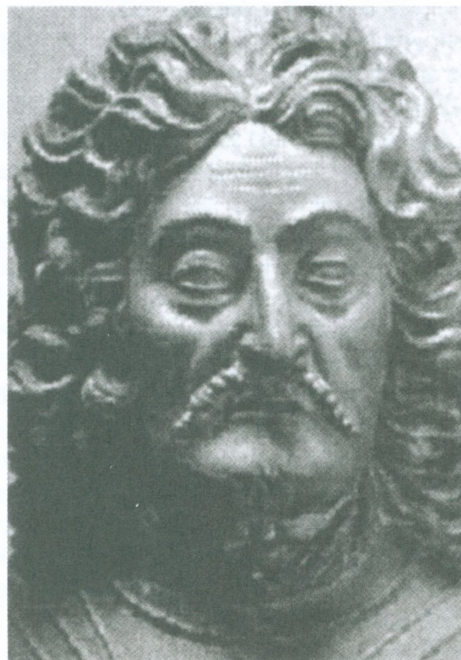

En gejstlig rigsgreve fra Dresden

Nikolaus Ludwig Reichsgraf von Zinzendorf und Pottendorf, født 26. maj 1700 i Dresden, død 9. maj 1760 i Herrnhut i Oberlausitz.

Bedre kendt som den grev Zinzendorf, der grundlagde brødremenigheden, en ny religiøs bevægelse, som senere var baggrunden for grundlæggelsen af Christiansfeld i Sønderjylland.

Han var søn af Georg Ludwig Reichsgraf von Zinzendorf und Pottendorf, 1662-1700, og Charlotte Justine Freiin von Gersdorf, 1675-1763. Faderens forældre er dronning Margrethe IIs **ane nr. 1814-15: Maximilian Erasmus Reichsgraf von Zinzendorf und Pottendorf, 1633-1672, og Anna Amalie Gräfin von Dietrichstein, 1638-1696.**

Fra middelalderen havde der i Böhmen eksisteret et religiøst samfund, kaldet de Bøhmiske Brødre, og som ved reformationen blev evangeliske. I flere omgange blev de af den katolske kejser i Wien udvist af Böhmen. De fleste tog til Polen, men de sidste drog i 1722 til Sachsen, hvor de fik ophold på Zinzendorfs gods Berthelsdorf. Her grundlagde de byen Herrnhut, som siden har givet navn til bevægelsen, der var en speciel

følelsesladet opfattelse af pietismen, der har navn efter det latinske udtryk *pietas* (fromhed).

1727 dannede samfundet en religiøs bevægelse Brødremenigheden, som også Zinzendorf selv blev medlem af. Han arbejdede stærkt for den nye bevægelse og blev en af dens ledere, senere religiøs leder af Brødremenigheden. Allerede 1727 kom de første fra menigheden på besøg i Danmark, og i 1731 var Zinzendorf selv i København for at overvære Christian VI's kroning. Her mødte han en frigiven og døbt slave fra de Dansk-Vestindiske Øer og to eskimoer fra Grønland. Det resulterede i menighedens første missionærer, og 1732 udsendtes to til den dansk-vestindiske ø Sankt Thomas, og 1733 udsendtes missionærer til Grønland og det følgende år igen til Vestindien, nemlig Sankt Croix. Senere fulgte en række andre steder i verden. I sit arbejde for menigheden var Zinzendorf flere gange i Amerika. 1773 blev Christiansfeld i Sønderjylland anlagt som hjemsted for danske medlemmer af Brødremenigheden.

Zinzendorf ofrede et langt liv på Brødremenigheden, og han døde i den by som var grundlaget for det hele, nemlig Herrnhut.

GM. SDE3.

Kilder

Leksikale, biografiske og genealogiske opslagsværker

Kun de bind, der er anvendt, er medtaget, og koden henviser til kildeangivelserne under hvert ægtepar i forslægten.

ABD

Ahnentafeln berühmter Deutscher. Herausgegeben von der Stiftung Zentralstelle für Deutsche Personen- und Familien Geschichte in Leipzig (Schriftleitung Peter von Gebhardt und Johs. Hohlfeld). Band 1-6. 1929-1944.

Band 1: 1929-1932.

Band 4: 1938.

ADB

Allgemeine Deutsche Biographie. Herausgegeben durch die Historische Commission bei der königl. (bayerische) Akademie der Wissenschaften. Band 1-56. Leipzig 1875-1912.

Band 1: 1875.

Band 6: 1877.

Band 7: 1878.

Band 8: 1878.

Band 10: 1879.

Band 11: 1880.

Band 13: 1881.

Band 14: 1881.

Band 15: 1882.

Band 19: 1884.

Band 20: 1884.

Band 25: 1887.

Band 40: 1896.

Band 43: 1898.

AT

Andreas Thiele: Erzählende genealogische Stammtafeln zur europäischen Geschichte. Band I,1-IV. Frankfurt am Main 1994-1997.

Band I, Teilband 1: Deutsche Kaiser-, Königs-, Herzogs- und Grafenhäuser I. 3. überarbeitete und erweiterte Auflage. 1997.

Band I, Teilband 2: Deutsche Kaiser-, Königs-, Herzogs- und Grafenhäuser II. 3. überarbeitete und erweiterte Auflage. 1997.

Band II, Teilband 1: Europäische Kaiser-, Königs-, Fürstenhäuser I, Westeuropa. 2. Auflage. 1996.

Band II, Teilband 2: Europäische Kaiser-, Königs-, Fürstenhäuser I, Nord-, Ost- und Südeuropa. 2. überarbeitete und erweiterte Auflage. 1997.

BE

Brockhaus Enzyklopädie, 17. völlig neu bearbeitete Auflage des Grossen Brockhaus. Band 1-25. Wiesbaden 1966-1981. 4. Band: 1968.

BLSH

Biographisches Lexikon für Schleswig-Holstein und Lübeck. Herausgegeben im Auftrag der Gesellschaft für Schleswig-Holsteinische Geschichte von Olaf Klose. Band 1-10. Neumünster 1970-1994. Band 8: 1987.

BWG

Biographisches Wörterbuch zur deutschen Geschichte. Begründet von Hellmuth Rössler & Günther Franz. 2. völlig neubearb. und stark erw. Aufl. bearb. von Karl Bosl, Günther Franz, Hanns Hubert Hofmann. Band 1-3. München 1974-1975. Band 3: 1975.

DA

Danmarks Adels Aarbog: Udgivet af H.R. Hiort-Lorenzen og A. Thiset: 1887, 1893, 1898, 1900.

Udgivet af en Forening. Redigeret af J. V. Teisen og Louis Bobé: 1928, 1930, 1935.

Udgivet af en Forening. Redigeret af W. Haxthausen og Louis Bobé: 1939.

Udgivet af en Forening. Redigeret af

Louis Bobé og Albert Fabritius: 1942.
Udgivet af Dansk Adelsforening. Redigeret af Knud J. V. Jespersen: 1982-1984.
Udgivet af Dansk Adelsforening. Redigeret af Knud J. V. Jespersen og Leon Jespersen: 1991-1993.

DBL

Dansk Biografisk Leksikon. Redigeret af Povl Engelstoft og Svend Dahl. Bind I-XXVII. København 1933-1944.
Bind I: 1933.
Bind IV: 1934.
Bind V: 1934.
Bind VI: 1935.
Bind VII: 1935.
Bind XI: 1937.
Bind XIV: 1938.
Bind XXII: 1942.
Bind XXIII: 1942.
Bind XXIV: 1943.
Bind XXV: 1943.

DBL3-

Dansk Biografisk Leksikon, 3. udgave. Redigeret af Sv. Cedergreen Bech. Bind 1-16. København 1979-1984.
Bind 1: 1979.
Bind 3: 1979.
Bind 4: 1980.
Bind 13: 1983.

DS

Europäische Stammtafeln, Neue Folge, Stammtafeln zur Geschichte der europäischen Staaten. Herausgegeben von Detlev Schwennicke. Band I-XVIII. Marburg 1980-1995 & Frankfurt am Main 1998-1999.
Band I: Die deutschen Staaten, die Stammherzoge, die weltlichen Kurfürsten, die kaiserlichen, königlichen und grossherzoglichen Familien. Auf dem Nachlass von Frank Baron Freytag von Loringhoven. 1980.
Band I.1: Die fränkischen Könige und die Könige und Kaiser, Stammesherzo-

ge, Kurfürsten, Markgrafen und Herzoge des Heiligen Römischen Reiches, Deutscher Nation. 1998.

Band I.2: Premysliden, Askanier, Herzoge von Lothringen, die Häuser Hessen, Württemberg und Zähringen. 1999.

Band II: Die ausserdeutschen Staaten, die regierenden Häuser der übrigen Staaten Europas. 1984.

Band III, Teilband 1: Herzogs- und Grafenhäuser des Heiligen Römischen Reiches, andere europäische Fürstenhäuser. 1984.

Band III, Teilband 3: Andere grosse europäische Familien, Illegitime Nachkommen spanischer und portugiesischer Königshäuser. 1985.

Band III, Teilband 4: Das feudale Frankreich und sein Einfluss auf die Welt des Mittelalters. 1989.

Band IV: Standesherrliche Häuser I. 1981.

Band V: Standesherrliche Häuser II. 1988.

Band VII: Familien des alten Lotharingen I. 1979.

Band XI: Familien vom Mittel- und Oberrhein und aus Burgund. 1986.

Band XII: Schwaben. 1992.

Band XVI: Bayern und Franken. 1995.

Band XVII: Hessen und das Stammesherzogtum Sachsen. 1998.

EHK

Neues allgemeines Deutsches Adels-Lexicon, im Vereine mit mehreren Historikern herausgegeben von Prof. Dr. Ernst Heinrich Kneschke. 1.-9. Band Leipzig 1859-1870.
Fünfter Band: 1859.

FL

Europäische Stammtafeln, Stammtafeln zur Geschichte der europäischen Staaten. Herausgegeben von Frank Baron Freytag von Loringhoven. Band 1-5. Marburg 1975-1978.

Band I: Die deutschen Staaten. Wilhelm

Karl Prinz von Isenburg. Berichtigter und ergänzter Abdruck der 2. verbesserten Auflage von 1953. 1975.

Band III: Unveränderter Nachdruck der 3. Auflage. 1976.

Band IV: Unveränderter Nachdruck der 2. Auflage von 1968. 1975.

Band V: Aus dem Nachlass Herausgegeben von Detlev Schwennicke. 1978.

GA

Gothaisches Genealogisches Taschenbuch der Adeligen Häuser (Uradel), 1900-1906. Gotha. 1903.

GE

Gustaf Elgenstierna: Den introducerade Svenska Adels Ättartavlor med Tillägg och Rättelser. Band 1-9. Stockholm 1925-1936.

Bind I: 1925.

Bind V: 1930.

GG

Gothaisches genealogisches Taschenbuch der Gräflichen Häuser 1855-1942. Gotha. 1916.

GHF

Genealogisches Handbuch des Adels, Fürstliche Häuser. Band Iff. Limburg an der Lahn 1951ff.

Band IX: 1971.

GHG

Genealogisches Handbuch des Adels, Gräflichen Häuser. Band A & B Iff. Limburg an der Lahn 1951ff.

Band X: 1981.

JDA

Jahrbuch des Deutschen Adels, herausgegeben von der Deutschen Adelsgenossenschaft. Band 1-3. Berlin 1896-1899.

Ester Band: 1896.

ME

Meyers Enzyklopädisches Lexikon, 9. völlig bearbeitete Auflage. Band 1-26. Mannheim 1971-1984.

Band 6: 1972.

NDB

Neue deutsche Biographie. Herausgegeben von der Historischen Kommission bei der Bayerischen Akademie der Wissenschaften. Band 1ff. Berlin 1953ff.

Band 1: 1953.

Band 4: 1957.

Band 5: 1960.

Band 6: 1963.

Band 11: 1977.

Band 14: 1984.

Band 15: 1986.

NEB

The new encyclopaedia Britannica, 15. edition. Volume 1-29. Chicago 1991.

Volume 3: 1991.

Volume 12: 1991.

SAL

Salmonsens Konversationsleksikon. Redigeret af Chr. Blangstrup. Bind 1-26. København 1915-1930.

Bind 2: 1915.

Bind 6: 1917.

Bind 8: 1919.

Bind 23: 1927.

SBL

Svenskt Biografiskt Lexikon. Utgivet av Samfundet för Svenskt Biografiskt Lexikons utgivande genom Bengt Hildebrand. Band 1ff. Stockholm 1918ff.

11. Bandet: 1945.

16. Bandet: 1964-66.

24. Bandet: 1982-84.

25. Bandet: 1985-87.

SDE

Den Store Danske Encyklopædi, Danmarks Nationalleksikon. Hovedredakti-

on Jørn Lund. Bind 1ff. København 1994ff.

Bind 1: 1994.

Bind 3: 1995.

Bind 4: 1996.

Bind 5: 1996.

Bind 7: 1997.

Bind 8: 1997.

Bind 9: 1997.

Bind 10: 1998.

Bind 12: 1998.

Bind 14: 1999.

Bind 15: 1999.

SMK

Svenska män och kvinnor. Biografisk uppslagsbok. Redigerat av Nils Bohman. Band 1-8. Stockholm 1942-1955.

Bind 7: 1954.

Bind 8: 1955.

WK

Weilbach dansk Kunstnerleksikon. Hovedreaktør Sys Hartmann. Bind 1ff. København 1994ff.

Bind 5: 1996.

Speciel litteratur

AF

Albert Fabritius: Hans Majestæt Kong Christian X og hans Slægtninge. I Anledning af Hans Majestæt Kongens Regeringsjubilæum den 15. Maj 1937. København 1937.

AL

Axel Linvald: Christian VIII. Bind 1-3. København 1943.

BB

Bo Bramsen: Ferdinand og Caroline, 2. udg. 1969.

BER

Bulletin du Musée Bernadotte, Édité par la Société des Amis du Musée Bernadotte,

te, Pau, Numéros 3-4, Juin 1958-juin 1959.

BOT

Henriette und Hermann von Bothmer: Die von Bothmer. Eine Familie des ritterschaftlichen Adels in Niedersachsen. Vom Zeitalter Heinrichs des Löwen bis zur Ablösung der Lehnsverbindlichkeiten. Lehnstradition und Stammtafeln 1156-1974 mit Begleittext. Hannover 1974.

BRE

Geschichte des Geschlechts v. Bredow. Herausgegeben im Auftrage der Geschlechtsgenossen. Theil I. Halle 1885.

BUR

Burke's Guide to the Royal Family, First Edition. London 1973.

BUW

Burke's Royal Families of the World, Volume I, Europe & Latin America. London 1977.

CAR

Carl Andreas Redel: Die An- und Einkunfft der seeligen Himmels-Einwohner solte, als Der Weyland Hochwürdige und Hoch-Wohlgebohrne Herr Hannibal Germanus des Heil. Röm. reichs Freyherr von Schmertzing, Herr auf Ehrenberg, Ehrenhayn und Reisa ... Altenburg 1715.

CGCM

Carl Grommelt und Christine von Mertens: Das Dohnasche Schloss Schlobitten in Ostpreussen. In: Bau- und Kunstdenkmäler des deutschen Ostens, Reihe B, Band 5. Stuttgart 1962.

CRX

Hans Majestæt Kong Christian IX's Forældre Hertug Vilhelm af Glyksborg og hans Hustru Louise født Prinsesse af

Hessen. København 1943. Trykt som manuskript (udgivet på foranledning af Christian X).

DES

Deutsche Stiftung Denkmalschutz. Aktuelle Pressemitteilung, Bonn 4. April 1998.

DGA

Deutsche Geschichte in Ahnentafeln, von Dr. Heinrich Banniza von Bazan und Dr. Richard Müller. 2. Aufl. Berlin 1940.

DH8

Danmarks Historie. Under redaktion af John Danstrup og Hal Koch. Bind 8: Det unge Enevælde 1660-1721. Af Gunnar Olsen. Politikens Forlag 1964.

DHSH1

Danmarks Historie, Slesvig og Holsten før 1830. Af H. V. Gregersen. Under redaktion af Svend Ellehøj og Kristof Glamann. København 1981.

DHSH2

Danmarks Historie, Slesvig og Holsten efter 1830. Af Lorenz Rerup. Under redaktion af Svend Ellehøj og Kristof Glamann. København 1982.

DSH16

Danske Slotte og Herregårde, 2. udgave. Under redaktion af Aage Roussell. Bind 16. København 1967.

DT1

Danske Tractater efter 1800. Første Samling. Politiske Tractater. Første Bind 1800-1863. Udgivet paa Udenrigsministeriets Foranstaltning. Kjøbenhavn 1877.

EDDA

Ausgewählte Ahnentafeln der Edda (Eisernes Buch Deutschen Adels Deutscher

Art). Herausgegeben von der Buchungsstelle Deutschen Adels Verlag: Justus Perthes, Gotha 1925. Band 1-4.

EJJS

Ellen Jørgensen og Johanne Skovgaard: Danske Dronninger, Fortællinger og Karakteristikker. København 1910.

EMK

Stamtafeln des schlossgesessenen Geschlechtes der Herren und Grafen von Podewils. Bearbeitet und zusammengestellt auf Grund (nachstehender) Quellen von Erich Matthias von Köller. u. å.

ES

Erich Schüttpelz: Adelsfamilie von Wittenhorst-Sonsfeld in Haldern 1145-1845. Herausgegeben von Heimatverein Haldern e.V. Haldern 1999.

EV

Ernst Vierthaler: Anna-Luise Föhse, i (Tidsskriftet) *Luginsland* (1931), nr. 28.

EVS

Eckart von Stutterheim: Ein Beitrag zu den Vorfahren der Zarin Katharina der Grossen von Russland. In *Genealogie*, Heft 1-2/1999, Deutsche Zeitschrift für Familienkunde.

FAL

F. Ahlefeldt Ahlefeldt: Storkansleren. Bind 2. København 1936.

FGB

Familiengeschichtliche Blätter der Zentralstelle für deutsche Personen- und Familien Geschichte. 1-36. 1903-38.

FIN

Familien-Geschichte des Gräflich Finck von Finckensteinschen Geschlecht. Im Auftrage der Familie verfasst von Dr. Erich Joachim und Dr. Melle Klinkenberg. Berlin 1920.

GAM

Sammlung von Ehestiftungen und Leibesgedingsbriefen ritterschaftlicher Geschlechter der Provinzen Sachsen, Brandenburg, Pommern und Preussen. Nach archivalischen Quellen herausgegeben von Georg Adalberg von Mülverstedt. Magdeburg 1863.

GEU

Das reichsadelige Geschlecht der Ritter und Freiherrn von Geuder, foto af stamtafle fra arkivet på Geuder-slægtens stamslot Heroldsberg (ved Nürnberg) tilsendt af E. Brunel-Geuder.

GFD

Gerd-Ulrich Herrmann: Georg Freiherr von Derfflinger. Preussische Köpfe. Berlin 1997.

GK

Gerhard Köbler: Historisches Lexikon der deutschen Länder. Die deutschen Territorien vom Mittelalter bis zur Gegenwart. München 1995.

GM

Gerhard Meyer: Nikolaus Ludwig Reichsgraf von Zinzendorf und Pottendorf, Eine genealogische Studie. Nikolaus Ludwig von Zinzendorf, Ergänzungsbände zu den Hauptschriften, herausgegeben von Erich Beyreuther und Gerhard Meyer, Band I: Hildesheim 1966.

GUH1

Johannes Meyer: Das Wasselsche Erbe der Grafen von Everstein. In: *Genealogie und Heraldik, Zeitschrift für Familiengeschichtsforschung und Wappenwesen*, 1. Jahrgang 1948-49. Herausgegeben von Gerhard Gessner, Schellenberg.

HAR

Hans Adolf Graf von Hardenberg-Wolbrechtshausen & Alexandra Gräfin von

Hardenberg-Wolbrechtshausen, geb. von Lenthe: Stammtafeln der Grafen und Freiherrn von Hardenberg 1139-1970. 1970.

HCBL

H. C. Bering Liisberg og C. C. Clausen: Det 19. Aarhundrede. Bind I-II. København 1899.

HES

Henning Stålhane: Gustaf III:s bosättning, brudfärd och biläger, Kulturhistorisk skildring. Stockholm 1946.

HF

Albert Fabritius og Harald Hatt: Håndbog i slægtsforskning, 3. udg. 1963.

HG

Hans Gillingstam: Ätterna Oxenstierna och Vasa under Medeltiden, Släkthistoriska Studier. Stockholm 1952.

HIR

Fortegnelse over danske og norske Officerer med flere fra 1648-1814. Samlet og udarbejdet fra 1888-1907 (håndskreven) af J.C.W. Hirsch og Kay Hirsch.

HPB

H. P. B. Barfod: Hans Majestæt Kong Christian IX, spredte Træk af et Livsbillede. Bind 1. København 1888.

HSD

Hvornår skete det, Danmarkshistorisk opslagsbog, 3. rev. udgave. Udarbejdet af Kai Petersen. København 1963.

JAN

Joël Aubailly: Les Ancêtres de Napoléon III. Paris 1998.

JGB

Johann Gottfried Biedermann: Geschlechterregister des Hochadelichen Patriciats zu Nürnberg. Bayreuth 1748.

Tabula XLVI - Tabula LX: Geuder.

JVM

Joseph Valynseele: Les Laborde de Montpezat et leurs Alliances. Paris 1975.

KAT

Martin von Katte: Die Katten im Stammbaum. Zum 75. Geburtstag des Wilhelmsthalers senioris familiae, neu bearbeitet vom Zolchower. Saalgau 1965.

KH

Knud Højrup: Hendes Majestæt Dronning Margrethe II og Hendes Slægt. Albertslund 1996.

LET

Letmathe, eine aufstrebende westfälische Stadt im Sauerland. Herausgegeben von der Stadt Letmathe. 2. Auflage 1971.

LH

Laurence Housman: Victoria Regina. 1935.

LLB

Leo Lindemans: Voorouderstafel van Koning Boudewijn (Tableau d'Ascendance du Roi Baudouin, Ahnentafel des Königs Balduin) tot in de veertiende generatie. Brussel 1991.

LOA1

Samling af endnu gjældende Love og Anordninger m.v. af mere almindelig Interesse, udgiven efter Indenrigsministeriets Foranstaltning 1849-1859. København 1861.

MAS

G.M.C. Masch: Geschichte und Urkunden der Familie von Kardorff. Schwerin 1850.

MB

Mogens Bugge: Våre Forfedre. Oslo 1939.

MDS4

Meddelelser fra Dansk-Skaansk Forening IV, 1956. Udgivet af Dansk-Skaansk Forening.

NA85

Nederland's Adelsboek. Jaargang 85 (1995); Hei-Hu. Centraal Bureau voor Genealogie. 's-Gravenhage 1996.

NER

Nicolas Enache: La Descendance de Pierre le Grand Tsar de Russie. Paris 1983.

NN

N. Neergaard: Under Junigrundloven. En Fremstilling af Det danske Folks politiske Historie fra 1848 til 1866. Første Bind. København 1892 (Genoptrykt 1973).

OKR

Otto Konrad Roller: Ahnentafeln der letzten regierenden Markgrafen von Baden-Baden und Baden-Durlach. Herausgegeben von dem Grossherzoglich Badischen General-Landesarchiv. Heidelberg 1902.

PA

Poul Andersen: Dansk Statsforfatningsret. København 1954.

PRO

Vorläufige Gegen-Information In Sachen pp. Herrn Balthasar Friedrich, Grafen von Promnitz pp. Herrn Erdmann, Grafen von Promnitz pp. Beigefügt: Sr. Fürstl. und Gnd. Herrn Bischofs zu Breslau pp. Errichteter Letzter Wille et Success: Ordn. und: Arbor genealogica pp. gentis Promnitzianae. Breslau 1738.

RSK

Die Vorfahren der Anneliese Föhse, Eine familiengeschichtliche Skizze von Robert Schultze-Köthen, in *Anhaltische Geschichtsblätter*, 4 (1928), side 165-167.

SCH

Friedrich von Schönburg-Waldenburg & Rudolf Timper: Geschichte von Schwarzenbach an der Saale. Schwarzenbach 1908.

SHM

Danske dronninger i tusind år. Under redaktion af Steffen Heiberg. København 2000.

SKS

Stephan Kekule von Stradonitz: Ahnentafel-Atlas. Ahnentafeln zu 32 Ahnen der Regenten Europas und ihrer Gemahlinnen. Berlin 1898-1904.

SOB

Nachkommen Gorms des Alten, I.-XVI. Generation. Von S. Otto Brenner. Lyngby 1978.

STE

Rechtliches Gutachten dess königlich-preussischen und chur-fürstlich-brandenburgischen Schöpffen-Stuhls zu Halle weyland der hochwohlgebohrnen Frau Erdmuth Sophien gebohrner und vermählter Freyin von Stein, Frau zu Förbau, Schwarzenbach an der Saal etc. etc. Verlassenschaft und Succession betreffend: auf Veranlassung derer über die in denen hoch-fürstl. brandenburg-bayreuthischen Lehen ergriffenen Possession entstandenen Irrungen gestellet und zum Druck gebracht. 1722.

STEC1

Die Stechows und ihrer Zeit, 1000 Jahre im Wandel der Jahrhunderte. Geschlechtshistorie der Herren und Frei-

herren von Stechow. Aus gedruckten und ungedruckten Quellen bearbeitet von Friedrich-Carl Freiherr von Stechow. Neustadt an der Aisch 1983.

STEC2

"Nachlese" zu Sie Stechows und ihre Zeit, Ahnentafeln Stechow - Pilati - Bredow - Koelichen. Zusammengestellt von Friedrich-Carl Freiherr von Stechow. Neustadt an der Aisch 1988.

TAF

Todd A. Farmerie: Robert de Torigny and the family of Gunnor, Duchess of Normandy. 1996.

TRAPX3

J. P. Trap: Danmark, femte udgave. redigeret af Niels Nielsen, Peter Skautrup og Therkel Mathiassen. Åbenrå-Sønderborg Amt, Bind X, 3. København 1967.

TRB

Ted Rosvall: Bernadotte-Ättlingar. Falköping 1992.

WAR

Nachrichten von dem Geschlechte der Grafen von Wartensleben. Von Dr. Julius Graf von Wartensleben. Erster Theil: Urkundenbuch. Zweiter Theil: Biographische Nachrichten. Berlin 1858.

WEH

Wilfried Enzenhofer: Hardegg und seine Geschichte. 1. Teil. Wien 1976.

WH

Wilhelm Hosäus: Der Oberburggraf Ahasverus von Lehndorff (1637-1688). Nach Handschriftlichen Quellen dargestellt. Dessau 1866.

WIL

Ferdinand Graf Wilczek, Franz Joseph von Häussler, Hanno von Halem: Wap-

pen und Ahnentafeln. Die Ahnen des Reichsgrafen Dr. Ferdinand Wilczek Frei- und Bannerherr von Hultschin und Gutenland. Wien-Köln-Graz 1983.

WR

Wolfgang Raimar: Ahnentafel von König Ludwig II. von Bayern, i: Blätter des Bayerischen Landesvereins für Familienkunde, herausgegeben vom Bayerischen Landesverein für Familienkunde e.V., München. 60a Jahrgang. 1997.

WVD

Walter von Diest: Geschichte der Familie von der Marwitz. Kolberg 1929.

ÆSF

Äldre svenska Frälsesläkter, Ättartavlor utgivna av Riddarhusdirektionen genom Folke Wernstedt, Hans Gillingstam och Pontus Möller, I. Stockholm 1957-1989.

ØF1

Österreichisches Familienarchiv, Band 1. Neustadt an der Aisch 1963.

Fortegnelse over illustrationer

Side 7

(Frederik III) Jerimias Falck, Hamburg 1656. Foto: Det kgl. Bibliotek.

Ane nr. 4, 8 og 16

Fra *Jubilæums Album 26. maj 1892*, udg. af A. Christiansens Kunsthandel, Nygade 10.

Ane nr. 16-17

Fra *Jubilæums Album 26. maj 1892*, udg. af A. Christiansens Kunsthandel, Nygade 10.

Ane nr. 18

C. Ferslew & Co. lith. Etabl.

Ane nr. 28

A. Hansen sc. ca. 1840.

Ane nr. 29

From a photograph by Messrs. Downey.

Ane nr. 30

Nach eine Photographie. Stick und Druck von Weger, Leipzig, Verlag der Dürschens Buchhandel. Foto: Det kgl. Bibliotek.

Ane nr. 32-33

Fra *Nordstjernen*, illustreret Ugeblad redigeret af cand.mag. Julius Schjøtt, søndag den 29. maj 1892.

Ane nr. 34-35

Fra *Nordstjernen*, illustreret Ugeblad redigeret af cand.mag. Julius Schjøtt, søndag den 29. maj 1892.

Ane nr. 36

Södermark pinx., C. Barth sc., M^s C.L. N^o 571.

Ane nr. 38

Anonym lithografi.

Ane nr. 40

Druck von B. Kehse & Sohn in Magdeburg. Lith. H. Schütze.

Ane nr. 44

Em. Bærentzens & Co. lith. Inst. Gallerie til Becker's Verdenshistorie.

Ane nr. 54

Nach einer Photographie, Stich u. Druck v. Weger, Leipzig, Verlag der Dürschens Buchh.

Ane nr. 64

I. F. Bause sculp. Fra kilde HPB.

Ane nr. 65

Maleri af Wilh. Tischbein 1800. Fra kilde CRX.

Ane nr. 66

Lith. v. Georg Müller.

Ane nr. 67

Miniaturemaleri tilhørende prins Hans. Fra kilde EJJS.

Ane nr. 70

Stik fra 1776.

Ane nr. 71

Stik ca. 1776-79 af J. F. Clemens.

Ane nr. 72

Aus d. Kunstanst. d. Bibliogr. Instit. in Hildbh., Zeitgenossen No. 135 (VI. Jahrgang).

Ane nr. 74

Delvéria del^t, 1835, Sixdéniers sculp^t
Foto: Det kgl. Bibliotek.

Ane nr. 76

Modou gez., Stahlstich v. F. Bahmann, M^s C.L. N^o 1720.

- Ane nr. 78
Krüger gez., Nordheim gest., M^s C.L. N^o
1713.
- Ane nr. 79
Pötz et Horneman del. ad vivum, Meno
Haas Sculp., Berlin 1798. Foto: Det kgl.
Bibliotek.
- Ane nr. 88
Fra kilde HCBL.
- Ane nr. 94
Sortkunstblad.
- Ane nr. 116
Maleri af Th. Frye, ca. 1760. Fra kilde
HCBL.
- Ane nr. 140
I.M. Preisler sc.
- Ane nr. 141
Em. Bærentzen & Co. lith. Inst. efter
kobberstik af Bernigeroth 1751.
- Ane nr. 149
Ch. Barzin Sc. 1899. F. Gerard del.
1802. Foto: Det kgl. Bibliotek.
- Ane nr. 150
Stahlstich v. Carl Mayer in Nürnberg,
Meyer's Conv. Lex. N. 426.
- Ane nr. 160-61
Pastel af F. Wagner, ca. 1800, Rosen-
borg. Fra kilde AL.
- Ane nr. 177
Foto: Det kgl. Bibliotek.
- Ane nr. 188
Maleri af Pasch den Yngre ca. 1767. Fra
kilde HES.
- Ane nr. 189
Maleri af Pilo 1765. Fra kilde HES.
- Ane nr. 266
Foto: Det kgl. Bibliotek.
- Ane nr. 267
Fra kilde EJJS.
- Ane nr. 268
Em. Bærentzen & Co. lith. Inst., udg. og
forlagt af L.J. Flamand.
- Ane nr. 269
Em. Bærentzen & Co. lith. Inst., udg. og
forlagt af L.J. Flamand.
- Ane nr. 348
Fra kilde SCH.
- Ane nr. 376-77
Maleri af Pasch den Yngre ca. 1767. Fra
kilde HES.
- Ane nr. 532
Foto: Det kgl. Bibliotek.
- Ane nr. 536
I.M. Preisler sc.
- Ane nr. 537
Martinus Schedl Sculp. Venetiis. Foto:
Det kgl. Bibliotek.
- Ane nr. 612
Foto: Det kgl. Bibliotek.
- Ane nr. 613
Foto: Det kgl. Bibliotek.
- Ane nr. 696
Fra kilde SCH.
- Ane nr. 698
Fra kilde WVD.
- Ane nr. 704
L. Wigrand delin. ...Gunst Sculp. Foto:
Det kgl. Bibliotek.

- Ane nr. 992
I.M. Bernigeroth sculp. Lipsiæ 1746.
Foto: Det kgl. Bibliotek.
- Ane nr. 1032-33
Maleri på slottet Schlobitten i Østpreussen. Fra kilde CGCM.
- Ane nr. 1062
Ant. Masson Delineauit et Sculpsit parisiis. 1683. Foto: Det kgl. Bibliotek.
- Ane nr. 1072
H. Schaten Sculp. Foto: Det kgl. Bibliotek.
- Ane nr. 1073
Foto: Det kgl. Bibliotek.
- Ane nr. 1118 og side 288
Foto: Det kgl. Bibliotek. (se også ane nr. 3239)
- Ane nr. 1119 og side 288
Kobberstik af H. Schaten. Fra kilde FAL.
- Ane nr. 1224
Leonhard Heckenauer Sculpsit. Foto: Det kgl. Bibliotek.
- Ane nr. 1408
Ludowig Weyandt pinxit, Joh. Friedlein sculps. Kiliae Holsat. 1695. Foto: Det kgl. Bibliotek.
- Ane nr. 1409
Foto: Det kgl. Bibliotek.
- Ane nr. 1410
S. Blesendorff. Ser. Elect. Brand. Sculptor Sculp. Foto: Det kgl. Bibliotek.
- Ane nr. 1411
d.a. Plasse pinx ex Fermis Nicolai Vischer cum Privil. Ordin. General. Belgii Fæderati, J. Gole Sculp. Foto: Det kgl. Bibliotek.
- Ane nr. 1474
Matthias Peters Goldtschmidt, Husummes. Foto: Det kgl. Bibliotek.
- Side 276
(Frederik von Blücher) Maleri på Frederiksborg Slot. Fra kilde CRX.
- Side 288 (ane nr. 3239)
Maleri på Tranekær. Fra kilde FAL.
- Side 307
(Herregården Søgård) Fra kilde DSH16.
- Side 358
(Georg von Derfflinger). Foto af gravmælet i Gusow Kirke.

Register til forslægten

- tallene henviser til anenumrene

Abbedie (de Sireix)

Marie (1694-1752) 291, 387
Marie (1657-1707) 583, 775
Marie IV. (død 1686) 1167, 1551

Ahlefeldt

Charlotte Sibylle 559, 1215, 1279,
1343, 1471, 1599,
1759, 1951, 2047
Christiane 1619, 1623
Frederik 1118

Amauric

David 1172, 1556
François 586, 778
Françoise 293, 389
Thérèse 1183, 1567

Anhalt

Leopold II. 62
Marie 31

Anhalt-Bernburg

Henriette Friederike 995
Karl Friedrich 1990

Anhalt-Dessau

Friedrich 124
Henriette Amalie 741, 837, 1217,
1609
Johann Georg II. 1434, 1482, 1674,
1984, 1994, 1996
Johanna Charlotte 717, 997, 1309,
1637, 1789, 1981
Leopold I. (1740-1817) 248
Leopold I. (1676-1747) 992, 998
Leopold II. 496
Leopoldine 499

Anhalt-Köthen

Agnes 497
August 690
Christiane Anna 345
Emanuel Lebrecht 1380, 1988

Leopold 994

Anhalt-Zerbst

Christian August 354, 650, 890,
986
Johann 1416, 1868
Johann Ludwig 708, 1300, 1780,
1972
Karl Wilhelm 934, 1290, 1826,
1850
Magdalene Auguste 467, 645, 913,
925, 1647
Sophie Auguste 1653, 1761, 1953

Baden

Cäcilie 23
Friederike 95, 107
Friedrich I. 26
Karl Friedrich 92, 104, 380, 428
Karl Ludwig 190, 214
Leopold I. 46, 52
Viktoria 13

Baden-Baden

Maria Anna Wilhelmina 1431

Baden-Durlach

Albertine 711, 753, 849,
1303, 1783, 1975
Christine Juliane 1839
Friedrich 184, 208, 760,
856
Friedrich VI. 1472, 1664
Friedrich VII. 736, 832, 1422,
1506, 1698
Karl III. Wilhelm 368, 416, 1520,
1712

Barby und Mühlingen

Albrecht Friedrich 1878
Antonie Sibylle 939, 1267, 1331,
1459, 1747, 1939,
2035
Emilie Juliane 1149, 1797, 1893

Barosse		Sophie Charlotte	813
Angelin	1170, 1554	Bouchard	
Catherine	585, 777	Antoine Christophe	1178, 1562
Barraquer		Françoise	589, 781
Margalide	1153, 1537	Bouisson	
Barrere		Jeanne	587, 779
Marie	577, 769	Maurice	1174, 1558
(ukendt)	1154, 1538	Bouquette	
Bayern		Gabrielle	1175, 1559
Auguste	75, 99	Boureau de la Chevalerie	
Maximilian I.	150, 198	François	1194, 1578
Beauchesne		Marie	597, 789
Madeleine	1189, 1573	Brand von Lindau	
Beauharnais		Sabine Christophora	683
Alexandre	148, 196	(ukendt)	1366
Claude	592, 784	Brandenburg	
François	296, 392	Friedrich Wilhelm II.	1062, 1094, 1432, 1992
Jean François	1184, 1568	Hedwig Sophie	1029, 1057, 1089, 1485, 1677
Bentheim und Steinfurt		Luise Charlotte	1059, 1091, 1487, 1679
Amöne Elisabeth	1031	Maria Amalie	531, 547
Bernadotte		Brandenburg-Ansbach	
Henri	144, 192	Albrecht	1068, 1084, 1100, 1426, 1860
Jean	288, 384	Caroline	267, 271, 275, 465, 611, 759, 807, 855, 1645
Jean de Poey	576, 768	Dorothea Charlotte	1209, 1241, 1257, 1273, 1321, 1337, 1449, 1465, 1525, 1529, 1593, 1717, 1721, 1737, 1753, 1769, 1929, 1945, 1961, 2009, 2025, 2041
Pierre de Poey	1152, 1536	Dorothea Friederike	1211, 1243, 1259, 1275, 1323, 1339, 1451, 1467, 1527, 1531, 1595, 1719,
Bibran und Modlau			
Henriette Katharina	693		
Sigismund Heinrich	1386		
Borcke			
Franz Joachim	1372		
Friedrich Wilhelm	686		
Henriette	343		
Bose			
Johanne Ernestine	745, 841		
(ukendt)	1490, 1682		
Bothmer			
Johann Caspar	1626		

1723, 1739, 1755,
1771, 1931, 1947,
1963, 2011, 2027,
2043
Eleonora Juliane 713, 1305, 1633,
1785, 1977
Johann Friedrich 534, 542, 550,
930, 1222, 1518,
1614, 1710

Brandenburg-Bayreuth

Sophie Charlotte 827, 881, 977
Georg Friedrich 1654, 1762, 1954

Brandenburg-Kulmbach

Christian Heinrich 538, 562, 1514,
1706
Georg Albrecht 1076, 1124
Sophie Magdalene 269, 281, 757,
853

Brandenburg-Schwedt

Friederike 179, 327, 409,
447, 495
Friedrich Wilhelm 358, 654, 818,
894, 990
Heinrich Friedrich 498
Luise 249
Philipp Wilhelm 716, 996, 1308,
1636, 1788, 1980

Braunschweig und Lüneburg in Be- vern

Ferdinand Albrecht I. 564, 900, 948,
1228, 1236, 1252,
1316, 1444, 1732,
1924, 2020

Braunschweig und Lüneburg in Braunschweig

Anna Amalie 441, 489
Auguste 205
Karl I. 820, 882, 978
Karl II. 410

Braunschweig und Lüneburg in Celle

Georg Wilhelm 1066, 1082, 1098,
1858,

Sophie Dorothea 533, 541, 549,
929, 1221, 1227,
1235, 1251, 1315,
1439, 1443, 1511,
1517, 1613, 1703,
1709, 1731, 1923,
2019

Braunschweig und Lüneburg in Dan- enberg

Julius Ernst 1874
Marie Katharina 937, 1137, 1141,
1265, 1329, 1457,
1745, 1937, 2033

Braunschweig und Lüneburg in Wol- fenbüttel

Antoinette Amalie 283, 451, 475,
615, 619, 627,
659, 723, 867,
963, 1011, 1641,
1765, 1957
Anton Ulrich 1132, 1804, 1834,
1900
August 1128, 1800, 1896
Elisabeth Eleonora 917
Ferdinand Albrecht II. 282, 450, 474,
614, 618, 626,
658, 722, 866,
962, 1010, 1640,
1764, 1956
Juliane Marie 141
Ludwig Rudolf 566, 902, 950,
1230, 1238, 1254,
1318, 1446, 1734,
1926, 2022
Luise Amalie 307, 309, 313,
329, 361, 433,
481, 505
Sophie Antonie 225, 237

Bredow

Hans Christoph 1368
Johann Ludwig 342
Johanna Wilhelmine 171
Ludwig 684

Brown		Frederik V	134, 140, 378, 426
Anthony	1198, 1582	Frederik VIII	8
Marie Catherine	599, 791	Frederik IX	2
Canolle		Frederikke Amalie	1409, 1421, 1505, 1697
Marguerite	1169, 1553	Louise	67
Capellen		Margrethe II	1
Katharina Elisabeth	1371	Sophie Magdalene	189, 213
Castell-Remlingen		Ulrike Eleonore	1411
Sophia Luise	1079, 1127	Daun, Graf von Falkenstein	
Sophie Theodora	453, 477	Anna Elisabeth	1113
Wolfgang Dietrich	906, 954	Derfflinger	
Wolfgang Georg	1812, 1908	Beate Friederike Luise	1397
Cave		Desmier d'Olbreuse	
Eleonore Elisabeth	1047	Eleonore	1067, 1083, 1099, 1859
Chabrande		Dietrichstein	
Madeleine	1173, 1557	Anna Amalie	1815, 1911
Clary		Dohna-Carwinden	
Antoine	1168, 1552	Amalie Louise	517
Désirée	73, 97	Christoph Delphicus	1034
François	146, 194	Dohna-Schlobitten	
Jacques	584, 776	Albrecht Christoph	258
Joseph	292, 388	Alexander	516
Cratz von Scharffenstein		Friederike	129
Eleonore Barbara Marie	1117	Friedrich d. J.	1032
Croy, Comte de Roeux		Dönhoff	
Catherine Isabelle	1105	Gerhard	1050
Czettritz und Neuhaus		Marie Eleonore	525
Maria Katharina	1387	Entrechosse de Bun	
Danmark (og Norge)		Doumengé	1166, 1550
Charlotte	35	Erbach	
Christian V	1072, 1120	Georg Albrecht I	1816, 1884, 1912
Christian VI	268, 280, 756, 852	Erbach-Erbach	
Christian IX	16	Georg Ludwig I.	942, 1270, 1334, 1462, 1750, 1942, 2038
Christian X	4		
Frederik	70		
Frederik IV	536, 560, 1512, 1704		

Sophie Albertine 471, 635, 667,
731, 875, 971,
1019, 1649, 1659

Erbach-Fürstenau

Caroline 825
Georg Albrecht II. 908, 956
Philipp Karl 1650

Erbach-Schönberg

Georg August 454, 478
Karoline Ernestine 227, 239

Eulenburg

Elisabeth 1049

Finck von Finckenstein

Albrecht Christoph 522
Ernst Christoph 1044
Juliane Charlotte 1045
Katharina Dorothea 261

Flanss

Ester 1041

Friesen

Henriette Amalie 1625

Fürstenberg-Heiligenberg

Anna Adelheid 1429

Föse

Anna Luise 993, 999
Rudolf 1986, 1998

Gautier

Anne 591, 783
César 1182, 1566

Gerbrecht von Baumgarten

Johanna 1365

Geuder genannt Rabensteiner

Friedrich Christoph 170
Johann Georg 340
Johann Philipp 1360
Philipp Carl 680
Wilhelmine 85

Geyer von Geyersberg

Christian Heinrich 372, 420
Christoph Ferdinand 744, 840
Ludwig 186, 210
Luise 93, 105
(ukendt) 1488, 1680

Goltstein

Anna Beate 1051
Louise Katharina 1055

Great Britain (and Ireland)

Anne 305, 403
Arthur 14
Auguste 411
Edward 58
Frederick Louis 232, 822
George I 532, 540, 548,
928, 1220, 1226,
1234, 1250, 1314,
1438, 1442, 1510,
1516, 1612, 1702,
1708, 1730, 1922,
2018
George II 266, 270, 274,
464, 610, 758,
806, 854, 1644
George III 116
Louise 135, 379, 427
Margaret 7
Mary 133, 137
Sophie Dorothea 613, 617, 625,
657, 719, 721,
755, 851, 865,
961, 1009, 1311,
1639, 1643, 1767,
1791, 1959, 1983
Victoria 29

Görne

Barbara Dorothea 1369

Habas d'Arrens

Doumengé 582, 774
(ukendt) 1164, 1548

Hanau-Lichtenberg

Charlotte	605, 621, 629, 637, 661, 669, 725, 733, 763, 765, 797, 859, 861, 869, 877, 885, 965, 973, 981, 1005, 1013, 1021, 1661	1448, 1464, 1524, 1528, 1592, 1716, 1720, 1736, 1752, 1768, 1928, 1944, 1960, 2008, 2024, 2040
Johann Reinhard II.	1114	
Johann Reinhard III.	1210, 1242, 1258, 1274, 1322, 1338, 1450, 1466, 1526, 1530, 1594, 1718, 1722, 1738, 1754, 1770, 1930, 1946, 1962, 2010, 2026, 2042	Friederike (1751-1805) 155, 157, 165, 181, 217, 241, 253 Friederike (1752-1782) 159, 167, 183, 219, 243, 255, 415
Johanna Magdalene	557, 1213, 1277, 1341, 1469, 1597, 1757, 1949, 2045	Georg Wilhelm 302, 318, 334, 366, 398, 438, 486, 510, 830 Karoline (1746-1821) 251 Karoline (1723-1783) 381, 429 Ludwig VI. 1478, 1670 Ludwig VIII. 604, 620, 628, 636, 660, 668, 724, 732, 762, 764, 796, 858, 860, 868, 876, 884, 964, 972, 980, 1004, 1012, 1020, 1660
Hannover		
Ernst August	1064, 1080, 1096, 1856	Ludwig IX. 310, 314, 330, 362, 382, 430, 434, 442, 482, 490, 502, 506
Sophie Charlotte	1225, 1233, 1249, 1313, 1437, 1441, 1509, 1701, 1729, 1921, 2017	Luise 221, 245 Luise Christiane 1385, 1389 Magdalene Sibylle 739, 835 Marie Hedwig 1829 Sophie Eleonore 1139
Hardouineau de Laudanière		
Jeanne	595, 787	
Pierre	1186, 1190, 1570, 1574	
Renée	593, 785	
Haxthausen		
Margrethe Elisabeth	1353	Hessen-Eschwege Christine 565, 901, 949, 1229, 1237, 1253, 1317, 1445, 1733, 1925, 2021 Friedrich 1130, 1802, 1898
Hedwiger		
Johann Georg	748, 844	
(ukendt)	1496, 1688	
Hessen-Darmstadt		
Amalie	191, 215	Hessen-Homburg Amalie 125 Christine Wilhelmine 569, 1281, 1841 Friedrich II. 2000 Friedrich IV. 500
Auguste	151, 199	
Ernst Ludwig	1208, 1240, 1256, 1272, 1320, 1336,	

Friedrich V.	250		
Kasimir	1000		
Magdalene Sophie	2003, 2005		
Wilhelm Christoph	1138		
Hessen-Kassel			
Charlotte Amalie	1073, 1121		
Friedrich	68		
Friedrich II.	132, 136		
Karl (1744-1836)	66		
Karl (1654-1730)	528, 544, 742, 838, 1218, 1610		
Louise (1817-1898)	17		
Louise (1789-1867)	33		
Marie Luise	371, 419, 609, 805, 1523, 1715		
Wilhelm	34		
Wilhelm VI.	1028, 1056, 1088, 1484, 1676		
Wilhelm VIII.	264, 272		
Hessen-Philippsthal			
Charlotte Amalie	459		
Karl I.	918		
Philipp	514, 1836		
Sophie	257		
Hessen-Rheinfels-Rotenburg			
Eleonore	1205, 1589		
Hoff			
Friedrich Ludwig	750, 846		
Wilhelmine Luise (ukendt)	375, 423 1500, 1692		
Hohenlohe-Langenburg			
Philippine Henriette	1203, 1247, 1263, 1327, 1455, 1535, 1587, 1727, 1743, 1775, 1935, 1967, 2015, 2031		
Hohenlohe-Langenburg-Pfedelbach			
Sophie Juliana	1813, 1909		
Hohenlohe-Waldenburg			
Anna Dorothea Christine	909, 957		
Philipp Gottfried	1818, 1914		
Hohenlohe-Waldenburg-Schillings- fürst			
Elisabeth Dorothea	1817, 1885, 1913		
Hoym			
Gisela Erdmuthe	1627		
Huyssen van Kattendijke			
Frederick	1356		
Hendrik	678		
Johanette Margarethe	339		
Huyssen van Vossemeer			
Johann Hieronymus	1358		
Maria Susanne	679		
Jaham des Prés			
Marie Thérèse	1195, 1579		
Kahn			
Dorothea	1415		
Kardorff			
Margarethe	1043		
Katte			
Marie Sophie	685		
Melchior	1370		
Kirchberg, Graf zu Sayn-Hachenburg			
Georg III.	202		
Georg Friedrich	808		
Georg Ludwig	1616		
Luise	101		
Wilhelm Ludwig	404		
Kreytzen (Creytzen)			
Arnolda Charlotte	523		
Georg Friedrich	1046		
Kunowitz			
Charlotte Amalie	1651		
Kurland			
Jakob	1058, 1090, 1486, 1678		
Luise	2001		

Marie Amalie 529, 545, 743,
839, 1219, 1611

Labasseur

Françoise 579, 771
(ukendt) 1158, 1542

Lancken

Augusta Eleonora 1375

(Pucheu-)Laplace

Jacques 578, 770
Marie 289, 385
(ukendt) 1156, 1540

Lehndorff

Ahasverus 524
Ernst Ahasverus 262
Marie Eleonora 131
Meinhard 1048

Leiningen-Dachsburg-Falkenburg in Dachsburg

Anna 1605

Leiningen-Dachsburg-Falkenburg in Heidesheim

Christian Karl Reinhard 278, 606, 638,
670, 734, 798,
878, 974, 1022,
1662

Georg Wilhelm 1112

Johann Karl August 556, 1212, 1276,
1340, 1468, 1596,
1756, 1948, 2044

Karoline Felizitas 139
Luise 303, 319, 335,
367, 399, 439,
487, 511, 831

Leiningen-Dachsburg-Hartenburg

Friedrich Emich 1602
Marie Elisabeth 1119
Marie Polyxena 801

Leiningen-Westerburg

Johann Anton 1378
Sophie Charlotte 689

Sophie Magdalene 1393

Lethmate

Caspar 1364
Caspar Friedrich 682
Sophie Eleonore 341

Leuchtenberg

Eugéne 74, 98
Josephine 37, 49

Limpurg-Obersontheim

Anna Christiane 1819, 1915

Limpurg-Schmiedefeld und Gaildorf

Juliana Dorothea 1295, 1855

Lobkowitz

Ferdinand August Leopold 1430
Maria 715, 1307, 1635,
1787, 1979

Löwenstein-Wertheim-Virneburg

Eucharius Kasimir 1294, 1854
Juliane Dorothea Luise 647, 927

Maigne du Plat

Elisabeth 1197, 1581

Maltitz

Anne Marie 1493, 1685

Manderscheid-Blankenheim

Magdalena Christina 1617

Mardefeldt

Conrad 1374
Margarethe 687

Martel

Catherine 1179, 1563

Marwitz

Friederike Karoline 349
Heinrich Karl 698
Kurt Hildebrand 1396

May
Peter Adolf 1354
Sophie Dorothea 677

Mecklenburg-Grabow

Friedrich I. 568, 1280, 1840

Mecklenburg-Güstrow

Christine 911, 959, 1377,
1391
Gustav Adolf 1074, 1122, 1142,
1822, 1918
Luise 537, 561, 1513,
1705
Marie 571, 1283, 1843
Sophie Elisabeth 1129, 1801, 1897

Mecklenburg-Schwerin

Adolf Friedrich I. 936, 1136, 1140,
1264, 1328, 1456,
1744, 1936, 2032
Alexandrine 5
Anna Maria 1867, 1871
Christian Ludwig II. 284, 640, 920
Friedrich 80
Friedrich Franz I. 160, 230
Friedrich Franz II. 20
Friedrich Franz III. 10
Johann VII. 1872
Ludwig 142, 320, 460
Luise Charlotte 115
Paul Friedrich 40
Sophie 71

Mecklenburg-Strelitz

Adolf Friedrich II. 468, 570, 632,
664, 728, 872,
968, 1016, 1282,
1656, 1842
Charlotte (1744-1818) 117
Charlotte (1769-1818) 207
Friederike 127
Karl 234, 316, 332,
364, 436, 484,
508, 828
Karl II. 158, 166, 182,
218, 242, 254,
414
Karoline 285, 641, 921

Luise 79, 83, 91, 109,
121

Münchhausen

Katharina Ermgard Adriane 1355

Naryschkina

Natalia 1413

Nassau

Sophie 25
Wilhelm 50

Nassau-Dietz (Prince d'Orange)

Charlotte Amalie 185, 209, 761,
857
Heinrich Kasimir II. 740, 836, 1216,
1608
Johann Wilhelm Friso 370, 418, 608,
804, 1522, 1714
Karoline 201
Wilhelm IV. 304, 402
Wilhelm V. 152
Wilhelm Friedrich 1480, 1672

Nassau-Dillenburg

Albertine 1481, 1673
Charlotte Amalie 553
Heinrich 1106
Henriette Katharina 1435, 1483, 1675,
1985, 1995, 1997

Nassau-Idstein

Auguste Friederike 401
August 802
Johann 1604

Nassau-Ottweiler

Anna Katharina 1621
Friedrich Ludwig 1618, 1622
Luise 811
Sophie Amalie 809

Nassau-Saarbrücken

Karoline 601, 623, 631,
663, 727, 767,
793, 863, 871,

	887, 967, 983, 1007, 1015		
Ludwig Kraft	1202, 1246, 1262, 1326, 1454, 1534, 1586, 1726, 1742, 1774, 1934, 1966, 2014, 2030		
Marie Sibylla	1025, 1037		
Nassau-Siegen			
Elisabeth Charlotte	1883		
Marie Magdalene	1887		
Wilhelmine	1147, 1795, 1891		
Nassau-Usingen			
Karl	276		
Karl Wilhelm	138		
Karoline	69		
Walrad	1104		
Wilhelm Heinrich	552		
Nassau-Weilburg			
Friedrich	1600		
Friedrich Wilhelm	100		
Johann Ernst	800		
Karl	200		
Karl August	400		
Nederlanden			
Frederik	38		
Louise	19		
Willem I.	76		
Nettelhorst			
Marie Anne	1053		
Nisse			
Cornelia	1359		
Oelsen			
Eleonora Christina	521		
Heinrich	1042		
Ohme			
Agnes	1987, 1999		
Oldenburg in Delmenhorst			
Sophie Ursula	1879		
		Ostfriesland	
		Maria	1875
		Oxenstierna	
		Anna	1035
		Pays de Bourjolly	
		Renée	1187, 1191, 1571, 1575
		Pelissier	
		Jeanne	1171, 1555
		Pfalz (Kurfürsten von)	
		Elisabeth Auguste	603, 795
		Karl III.	1206, 1590
		Sophie	1065, 1081, 1097, 1857
		Pfalzgraf am Rhein zu Bischweiler	
		Anna Magdalene	1115
		Christian II.	1200, 1244, 1260, 1324, 1452, 1532, 1584, 1724, 1740, 1772, 1932, 1964, 2012, 2028
		Pfalzgraf am Rhein zu Sulzbach	
		Joseph Karl	602, 794
		Maria Franziska	301, 397
		Theodor Eustach	1204, 1588
		Pfalzgraf am Rhein zu Zweibrücken und Birkenfeld	
		Christian III.	600, 622, 630, 662, 726, 766, 792, 862, 870, 886, 966, 982, 1006, 1014
		Friedrich Michael	300, 396
		Karoline	311, 315, 331, 363, 383, 431, 435, 443, 483, 491, 503, 507
		Marie Magdalene	1877

Pfalzgraf am Rhein zu Zweibrücken-Kleeberg

Christine Magdalene 1473, 1665
Eleonore 1131, 1803, 1899

Pfuhl

Johanna Christina 751, 847
(ukendt) 1502, 1694

Plessis de Savonnières

Edmée Henriette Madeleine
1193, 1577

Podewils

Georg Wilhelm 1054
Marie Katharina 527

Pogrell

Anna Rosina 749, 845
(ukendt) 1498, 1690

Preussen

Alexandrine 41
August Wilhelm 306, 308, 312,
328, 360, 432,
480, 504
Charlotte 45
Friederike 63
Friedrich I. 1224, 1232, 1248,
1312, 1436, 1440,
1508, 1700, 1728,
1920, 2016
Friedrich Karl 30
Friedrich Wilhelm I. 612, 616, 624,
656, 718, 720,
754, 850, 864,
960, 1008, 1310,
1638, 1642, 1766,
1790, 1958, 1982
Friedrich Wilhelm II. 154, 156, 164,
180, 216, 240,
252
Friedrich Wilhelm III. 78, 82, 90, 108,
120
Karl 60
Ludwig 126
Luise (1860-1917) 15
Luise (1838-1923) 27
Luise (1808-1870) 39

Luise Ulrike 377, 425
Philippine Charlotte 821, 883, 979
Sophie 359, 655, 819,
895, 991

Wilhelm I. 54
Wilhelmine (1774-1837) 77
Wilhelmine (1751-1820) 153

Prittwitz und Gaffron

Johanna Maria 1351

Promnitz zu Dittersbach

Eleonore 337, 701, 815
Hans Christoph 674, 1402, 1630
Johann 1348

Promnitz zu Pless, Sorau und Triebel

Benigna 1811, 1907
Christina Emilie 691
Erdmann 1382

Puy de Montbrun

Espérance 1033

Pyvart de Chastullé

François 594, 786
Henriette 297, 393
Jacques 1188, 1572
Marguerite Françoise 1185, 1569

Radziwill

Luise Charlotte 1207, 1591

Rappoltstein

Katharina Agathe 1201, 1245, 1261,
1325, 1453, 1533,
1585, 1725, 1741,
1773, 1933, 1965,
2013, 2029

Rath

Gisela Agnes 1381, 1989

Reuss zu Ebersdorf

Auguste 113, 119
Heinrich X. 904, 952
Heinrich XXIV. 226, 238
Heinrich XXIX. 452, 476

Reuss zu Gera

Heinrich III. 1344

Reuss zu Greiz

Heinrich XI. 406

Isabella 203

Reuss zu Köstritz

Auguste 21

Heinrich IX. 168

Heinrich XXIII. 350

Heinrich XXIV. 336, 700, 814

Heinrich XLIV. 84

Heinrich LXIII. 42

Henriette 175

Konradine 407

Reuss zu Lobenstein

Heinrich X. 1808, 1904

Reuss zu Obergreiz

Heinrich II. 812

Heinrich VI. 1624

Marie Sibylle 1809, 1905

Reuss zu Schleiz

Heinrich I. (1695-1744) 646, 926

Heinrich I. (1639-1692) 672, 1400,
1628

Heinrich XI. 1292, 1852

Luise 323, 463

Rusland

Alexej 1412

Anastasia 11

Anna 353, 649, 889,
985

Helena 81

Katharina I. 707, 1299, 1779,
1971Katharina II. 177, 325, 445,
493

Maria 111, 123

Michael 22

Nikolaj I. 44

Paul I. 88, 162, 222, 246

Peter I. 706, 1298, 1778,
1970Peter III. 176, 324, 444,
492**Sachsen**

Marie Elisabeth 1475, 1667

Sachsen-AltenburgElisabeth Sophie 1145, 1793, 1833,
1865, 1881, 1889

Friedrich 206

Johanne Magdalene 1111

Sachsen-Coburg und Gotha

Albert 28

Ernst I. 56

Sachsen-Coburg-Saalfeld

Charlotte 143, 321, 461

Ernst Friedrich 224, 236

Franz 112, 118

Franz Josias 286, 448, 472,
642, 922Johann Ernst 572, 896, 944,
1284, 1844

Viktoria 59

Sachsen-Eisenach

Christiane Wilhelmine 277

Eleonora 535, 543, 551,
931, 1223, 1519,
1615, 1711Johann Georg 1070, 1086, 1102,
1108, 1862

Johann Wilhelm 554, 1838

Karoline Christine 919

Sachsen-GothaErnst I. 1144, 1792, 1832,
1864, 1880, 1888**Sachsen-Gotha-Altenburg**Anna Sophie 575, 899, 947,
1287, 1847

August 114

Augusta 233, 823

Dorothea Marie 915

Ernst II.	228	Magdalene Sibylle (1673-1726)	555
Friedrich I.	932, 1150, 1288, 1798, 1824, 1830, 1848, 1894	Magdalene Sibylle (1648-1681)	933, 1151, 1289, 1799, 1825, 1831, 1849, 1895
Friedrich II.	466, 644, 912, 924, 1646	Sophie	935, 1291, 1827, 1851
Friedrich III.	456	Sachsen-Zeitz	
Johann August	322, 462	Dorothea Wilhelmine	265, 273
Luise (1800-1831)	57	Moritz	1060, 1092
Luise (1756-1808)	161, 231	Moritz Wilhelm	530, 546
Sachsen-Hildburghausen		Saint-Jean	
Charlotte	103	Bernard	580, 772
Elisabeth Albertine	235, 317, 333, 365, 437, 485, 509, 829	Jean	290, 386
Ernst I.	940, 1268, 1332, 1460, 1748, 1940, 2036	Jeanne	145, 193
Ernst Friedrich I.	470, 634, 666, 730, 874, 970, 1018, 1648, 1658	(ukendt)	1160, 1544
Ernst Friedrich II.	824	Salm, Wild- und Rheingraf zu Dhaun	
Ernst Friedrich III.	412	Johann Philipp	1620
Sachsen-Meiningen		Karl	810
Anton Ulrich	458	Luise	405
Bernhard I.	916, 1828	Salm, Wild- und Rheingraf zu Kyr- burg	
Charlotte	229	Anna Katharina	1425, 1477, 1669
Ernst Ludwig I.	914	Salm, Wild- und Rheingraf zu Neuvil- ler	
Luise Dorothea	457	Elisabeth Juliane	1345
Sachsen-Weimar		Saurma zu der Jeltsch	
Dorothea Marie	1061, 1093	Elisabeth	675, 1403, 1631
Johann Ernst III.	1652, 1760, 1952	Wolf Albrecht	1350
Sachsen-Weimar-Eisenach		Sayn-Wittgenstein-Homburg	
Auguste	55	Christiane Elisabeth	1601
Ernestine Auguste	413	Sayn-Wittgenstein-Sayn	
Ernst August I.	826, 880, 976	Johannette	1071, 1087, 1103, 1109, 1863
Ernst August II.	440, 488	Sayn-Wittgenstein-Vallendar	
Karl	110, 122	Christiane Luise	1379
Karl August	220, 244	Schertz	
Marie	61	Eleonore	1349
Sachsen-Weissenfels			
Anna Maria	1383		
August	1866, 1870		
Johann Adolf I.	1110		

Schlesien-Liegnitz und Brieg

Dorothea Elisabeth 1107

Schleswig-Holstein-GottorpAuguste Marie 737, 833, 1423,
1507, 1699Christian Albrecht 1408, 1420, 1504,
1696Christian August 710, 752, 848,
1302, 1782, 1974

Friedrich III. 1474, 1666

Friedrich IV. 704, 1296, 1776,
1968Johanna Elisabeth 355, 651, 891,
987Karl Friedrich 352, 648, 888,
984Magdalene Sibylle 1075, 1123, 1143,
1823, 1919

Marie Elisabeth 1479, 1671

Sophie 1873

Sophie Auguste 1417, 1869

**Schleswig-Holstein-Sonderburg-Au-
gustenburg**

Ernst Günther 1026, 1038

Luise Charlotte 513, 519

Schleswig-Holstein-Sonderburg-Beck

Anton August 128

August 1024, 1036

Dorothea 1655, 1763, 1955

Friedrich 64

Friedrich Ludwig 512, 518

Henriette 259

Peter August 256

**Schleswig-Holstein-Sonderburg-
Glücksburg**

Augusta 1027, 1039

Dorothea 1063, 1095, 1433,
1993

Marie Elisabeth 1077, 1125

Wilhelm 32

**Schleswig-Holstein-Sonderburg-Nor-
burg**Elisabeth Juliane 1133, 1805, 1835,
1901**Schlieben**

Friederike 65

Georg Adam (1688-1737) 260

Georg Adam (1647-1720) 520

Georg Adam (1605-1649) 1040

Karl Leopold 130

Schmertzing

Charlotte Sophie 747, 843

(ukendt) 1494, 1686

Schott von Schottenstein

Isabella Jacobäa 1361

Schwarzburg-Rudolstadt

Albrecht Anton 1148, 1796, 1892

Anna Sophie 287, 449, 473,
643, 923Ludwig Friedrich I. 574, 898, 946,
1286, 1846**Schwarzburg-Sondershausen**

Anton Günther 1876

Christian Wilhelm 938, 1266, 1330,
1458, 1746, 1938,
2034Emilie 469, 633, 665,
729, 873, 969,
1017, 1657**Schwerin-Landberg**

Amalie Henriette 1399

Schönburg

Johanne (Jenny) 87

Otto Karl 174

Schönburg-Forderglauchau

Elisabeth Magdalene Sophie 1405

Schönburg-Hartenstein

Georg Albrecht 1406

Johanne Sophie Elisabeth 703

Luise Albertine	2007		
Otto Ludwig	1392		
Schönburg-Stein und Förbau			
Ludwig Friedrich	696		
Schönburg-Waldenburg			
Albrecht Karl Friedrich	348		
Schönburg-Wechselburg (und For- derglauchau)			
Ernestine	351		
Franz Heinrich	702		
Samuel Heinrich	1404		
Sinzendorf			
Anna Elisabeth	673, 1401, 1629		
Rudolf	1346		
Skawronska			
Samuel	1414		
Solms-Braunfels			
Friedrich Wilhelm	1002		
Ulrike Luise	501		
Solms-Greifenstein und Wölfersheim			
Charlotte	1001		
Wilhelm Moritz	2002, 2004		
Solms-Laubach			
Erdmuthe Benigna	905, 953		
Johann Friedrich	1810, 1906		
Karl Otto	1030		
Katharina Amalie	515, 1837		
Solms-Rödelheim und Assenheim			
Johann August	1116		
Katharina Polyxena	279, 607, 639, 671, 735, 799, 879, 975, 1023, 1663		
Ludwig	558, 1214, 1278, 1342, 1470, 1598, 1758, 1950, 2046		
Solms-Sonnenwalde			
Sophie Albertine	1991		
Solms-Utphe			
Karl Otto	2006		
Sophie Magdalene Benigne	1003		
Somis			
Françoise	147, 195		
François	1176, 1560		
Jean	588, 780		
Joseph	294, 390		
Soucheiron			
Catherine	295, 391		
François	590, 782		
Louis	1180, 1564		
Sponeck			
Johann Rudolph	374, 422		
Maximiliane Christiane	187, 211		
Stein			
Erdmann	1394		
Erdmuthe Sophie	1395		
Sophie Margareta	697		
Stolberg-Gedern			
Aemilie Auguste	695		
Ferdinande Henriette	455, 479		
Ludwig Christian	910, 958, 1376, 1390		
Stolberg-Rossla			
Jost Christian	694		
Luise	347		
Stolberg-Stolberg			
Anna Elisabeth	1821, 1917		
Auguste Eleonore	173		
Christoph Friedrich	692		
Christoph Ludwig I.	1384, 1388		
Christoph Ludwig II.	346		
Stolberg-Wernigerode			
Christian Ernst	688		
Christian Friedrich	172		
Eleonora	43		
Heinrich II.	86		
Heinrich Ernst I.	1820, 1916		

Heinrich Ernst II.	344	Joseph (1705-1767)	598, 790
Sverige (og Norge)		Joseph (1670-?)	1196, 1580
Adolf Friedrich	376, 424	Rose	299, 395
Carl XIV Johan	72, 96	Waldeck-Eisenberg	
Carl XV	18	Amalie Katharina	943, 1271, 1335, 1463, 1751, 1943, 2039
Gustaf III	188, 212	Georg Friedrich	1882
Gustaf IV Adolf	94, 106	Philipp Theodor	1886
Gustaf V	12	Sophie	941, 1269, 1333, 1461, 1749, 1941, 2037
Gustaf VI Adolf	6	Waldeck-Wildungen	
Hedvig	705, 1297, 1777, 1969	Johanna	573, 897, 945, 1285, 1845
Ingrid	3	Josias II.	1146, 1794, 1890
Louise	9	Sibylle	1603
Karl XI Gustav	1410	Wallenrodt	
Oscar I	36, 48	Gottfried	1052
Oscar II	24	Heinrich	526
Sophie	47, 53	Marie Luise	263
Tascher de la Pagerie		Wartensleben (und Flodroff)	
Gaspard (1705-1767)	596, 788	Alexander Hermann	676
Gaspard (1671-1750)	1192, 1576	Amalie	169
Joseph	298, 394	Hermann Hans	1352
Joséphine	149, 197	Karl	338
Tattenbach-Geilsdorf		Wedel	
Johanne Dorothea	1293, 1853	Benigna	1373
Thibaut van Aechtekerke		Weissenbach	
Johanna	1357	Christina	1419
Thurn und Taxis, Graf von Valsassina		Wied	
Anselm Franz	714, 1306, 1634, 1786, 1978	Sophie Sabine	1407
Eugen Alexander	1428	Wiedersheim	
Marie Auguste	357, 653, 817, 893, 989	Amalie Hedwig	681
Thümmel		Heinrich Julius	1362
Hans Georg	1492, 1684	Wittenhorst-Sonsfeld	
Otto Christoph	746, 842	Albertine Eleonore	699
Philippine Christiane	373, 421	Friedrich Wilhelm	1398
Tolode			
Claire	1181, 1565		
Vergers de Sannois (Sablons)			
Catherine	1199, 1583		

Wolfstein, Freiherr von Obersulzbürg

Albrecht Friedrich 1078, 1126
Sophie Christiana 539, 563, 1515,
1707

Württemberg

Christine Friederike 1135, 1607, 1807,
1903

Eberhard III. 1424, 1476, 1668

Friedrich I. 204

Friedrich II. 178, 326, 408,
446, 494

Karl I. 356, 652, 816,
892, 988

Magdalene Wilhelmine 369, 417,
1521, 1713

Paul 102

Pauline 51

Sophie 89, 163, 223, 247

Wilhelm Ludwig 738, 834

Württemberg-Winnetal

Friedrich Karl 712, 1304, 1632,
1784, 1976

Zeusch

Christiane Eleonora 709, 1301, 1781,
1973

Georg Vollrath 1418

Zinzendorf und Pottendorf

Dorothea Renata 907, 955

Eva Susanne 1347

Maximilian Ernst 1814, 1910

Öttingen-Öttingen und Harburg

Albrecht Ernst 1134, 1606, 1806,
1902

Christine Luise 567, 903, 951,
1231, 1239, 1255,
1319, 1447, 1735,
1927, 2023

Henriette Dorothea 803

Sophie Margarethe 1069, 1085, 1101,
1427, 1861

Ukendte

581, 773, 1155, 1157, 1159, 1161, 1162,
1163, 1165, 1177, 1363, 1367, 1489,
1491, 1495, 1497, 1499, 1501, 1503,
1539, 1541, 1543, 1545, 1546, 1547,
1549, 1561, 1681, 1683, 1687, 1689,
1691, 1693, 1695.

Sammenslutningen af Slægtshistoriske Foreninger (SSF)

udgiver som bindeled til de 36 medlemsforeningers knap 4.000 enkeltmedlemmer bladet SLÆGTEN - Forum for slægtshistorie to gange årligt, 1.1. og 1.7. - Foruden medlemsforeningernes programmer bringer bladet meddelelser fra SSF, referat fra årsmødet, foredragsholderens litteraturlister fra det årlige weekendkursus samt nyttige artikler, råd og vejledninger samt tilbud fra den slægts- og lokalhistoriske verden.

- Redaktør: Anton Blaabjerg, Fredensgade 38, 8800 Viborg ☎ 86 61 04 36.
E-mail: anton_blaabjerg@post.tele.dk
- Kasserer: Ole Bech Knudsen, Jyllands Allé 2, 3.tv., 8000 Århus C ☎ 86 11 55 47,
giro: 094-5587. E-mail: obk.aarhus@mail1.stofanet.dk
- Ekspedition: Se nedenfor.
- Hjemmeside på Internettet: <http://www.ssf.dk/slægten.htm>

Ud over bladet SLÆGTEN er følgende udgivet:

1 *Slægtsforskning - din Danmarkshistorie.* (ISBN 87-90331-17-6) 5. udg., 2000, 16 s., 5 kr.

Kort introduktion til slægtsforskning. Her forklares de absolut nødvendige grundbegreber og fortælles, hvor på biblioteket bøger for slægtsforskere findes. Desuden oplyser en aktuel adresseliste om de statslige arkiver og de slægtshistoriske foreninger i og uden for SSF, ligesom der fortælles om mulighederne for at komme i kontakt med andre i litteraturen og på Internettet.

2 *Slægtsforskere: Lad os hige og søge i bøgerne!* (ISBN 87-90331-07-9) 4. udg., 1998, 44 s., 20 kr.

Præsenterer over 500 titler af den righoldige litteratur for slægtsforskere. - Litteraturliste tilegnet Hans H. Worsøe på 60 årsdagen 1992.

3 *Sognefoged, lægdsmand og Dannebrogsmænd.* (ISBN 87-984-484-0-4) 2. udg., 1997, 24 s., 20 kr.

Med udgangspunkt i den store sognefogedforordning 1791 fortælles om denne lokale myndighedspersons arbejdsområder. Desuden oplysninger om hvervet som lægdsmand samt om Dannebrogsmændenes Hæderstegn. - Temahæfte til-

egnet SSFs daværende formand Ingvar Musaeus på 70 årsdagen 1993.

4 *Slægtsforskere: Lad os vedgå arv og gæld!* (ISBN 87-90331-06-0) 4. udg., 1998, 32 s., 20 kr.

Kortfattet hjælpemiddel til studiet af skifter - en 14 siders ordliste med forklaring på mange af skifternes gamle ord og begreber, artikler om bl.a. afholdelse af skifte, en oversigt over de myndigheder, der afholdt disse, og en litteraturliste. - Temahæfte tilegnet SLÆGTENS første kasserer Peter Kudsk på 50 årsdagen 1998.

5 *Sogn, herred - kirkebøgerne på Statens Arkiver.* (ISBN 87-90331-14-1) 4. udg., 1999, 72 s., 25 kr.

Praktisk hjælpemiddel til at finde de rigtige mikrokort med kirkebogen fra det rette sogn, herred og amt. - Med kirkebøgerne fra samtlige landets sogne på alle Statens Arkiver er dette hæfte med bl.a. pastoraternes/sognenes numre og kirkebøgernes begyndelsesår uundværlig, både under forberedelserne derhjemme og på selve læsesalen. - Hæftet kan også benyttes til at finde sognets folketælling.

Udgaven indeholder et tillæg om *flere end 150 kirkebogsnumre (afskrifter/registre)*, Lengnicks kirkebogsuddrag og Nygårds sedler (bl.a. kirkebogsuddrag).

6 Slægtsforskere: Lad os stå vagt og værne! (ISBN 87-90331-04-4) 2. udg., 1998, 56 s., 20 kr.

Hæfte om militære emner som lægdsruller, disses forkortelser, stambøger, det militære sprog, introduktion til Forsvarets Arkiver, krigsdeltagermedaljer mv.

7 Gemmesider - fra nr. 1-10 (1990-94)
Red. Anton Blaabjerg. (ISBN 87-90331-12-5) 1999, 88 s., 25 kr.

SLÆGTENS første numre er forlængst udsolgte. I hæftet her genudgives derfor de artikler fra bladets første 10 numre, som ikke indgår i temahæfter, som fortsat genoptrykkes. - Hæftet udsendes som en hilsen efter Birgit Øskovs 40 årsdag 1999.

8 Nutiden og Valdemar Sejr. Slægtsforskning og Danmarks historie. Af Anton Blaabjerg. (ISBN 87-90331-13-3) 2000, 90 s., 25 kr.

1999 blev udnævnt til middelalderår - med hundredvis af aktiviteter og udstillinger på museer mv. landet over.

Derfor genudgiver SLÆGTEN det udsolgte hæfte *Valdemar og nutiden*, som ved årsskiftet 1991/92 blev udgivet af *Slægtshistorisk Forening for Viborg og Omegn*. Den nye udgave er både rettet, forøget og forbedret med særligt henblik på slægtsforskning i middelalderen. - 55 slægtslinjer er medtaget!

9 Skanderborg Rytterdistrikt. - Uddrag af samtlige bevarede 3.002 skifter 1680-1765. Udarbejdet af Erik Brejl. (ISBN 87-985050-6-8) 1995, 296 s. - Udsolgt.

Referat med samtlige arvinger i de mange skifter fra rytterdistriktet mellem Vejle, Brande, Silkeborg og Århus. - Register over arveladere og ægtefæller, 6.226 navne; desuden en liste over skifternes fordeling på sogne og lokaliteter.

10 Litteraturfortegnelse 1980-85. Litteratur for slægtshistorisk interesserede. - Personalhistorie. Lokalhistorie. Arkivvæsen. Udarbejdet af Ingvar Musaeus. (ISBN 87-985050-8-4) 1996, 120 s., 40 kr.

Godt 1.000 titler vedr. personal- og lokalhistorie samt arkivvæsen udgivet 1980-85. De lokalhistoriske titler opført i topografisk orden, amt for amt, sogn for sogn; under sognene henvises til de personalhistoriske titler, som desuden er opført alfabetisk. - Udgivelsen er forløber for SSFs litteraturliste, der siden 1987 findes i *HVEM FORSKER HVAD*, og den lukker hullet mellem Dorthe Gissels fortegnelse over dansk slægtslitteratur 1973-79 (*Personalhistorisk Tidsskrift* 1982) og listerne i *HVEM FORSKER HVAD*.

11 Er du i familie med bryggerne? - Slægterne bag J.C. og Carl Jacobsen på Carlsberg. - Publiceret af Birgit Øskov og Anton Blaabjerg. (ISBN 87-90331-02-8) 1997, 90 s., 30 kr.

Omfangsrig anetavle for Carl Jacobsen, 1842-1914, tilbage til 1600-tallet og endnu længere tilbage. - 25 efterslægtslinjer viser forbindelser til kendte og ukendte før og nu.

Anetavlens personer er ikke omtalt i den traditionelle rækkefølge: Generation for generation, men i slægtslinjer: Slægt efter slægt.

Oplyser om bl.a. den fædrene slægt af vendsysselske bønder (bl.a. Clemen- og Løve- eller Levi-slægterne fra egnen ved Aså og Melholt). Dertil parykmager-slægten Holst fra Thisted og Aalborg, den norske slægt Hille- eller Hellemann fra Stavanger, præsteslægterne Hofmann og Lind fra Norge, den dansk-norske slægt Scavenius fra København og Stavanger, garver- eller feldberederslægten Sæbye fra Thisted og Aalborg med afstamning via den gamle herredsfoged-

slægt fra Fleskum Herred fra Kjærulfslægten, præsteslægterne Steenstrup og Vogelius samt orgelbyggerslægten Bodtzen, slægten Søltoft med afstamning fra de gamle Ribe-slægter Baggesen, Friis, Stage, Klyne m.fl., samt de vestjyske slægter Ballebye og Dahl fra Strandbjerggaard og Vadskærgaard. - Fra anetavlens personer henvises til litteratur med fyldigere oplysninger.

25 slægtslinjer viser forbindelser til bl.a. Carl Jacobsens mors næstsøskendebarn: En skomager i Vejle, der kvalte sin kone og blev halshugget 1839! - Desuden forbindelser til forfatterne Leif Panduro og Alexander Kielland, eventyreren Jørgen Jürgensen (Kongen af Island) og hans nevø, den humoristiske tegner Fritz Jürgensen - samt en lang række slægtsforskere!

12 Voer og Nim samt Nørvang herreder. - Uddrag af samtlige bevarede 2.959 skifter i herredernes godser og hospitaler 1716-1850. - Udarbejdet af Erik Brejl. (ISBN 87-90331-05-2) 1997, 291 s., 130 kr.

I retskredsen Voer og Nim herreder ved Skanderborg og Horsens ligger godserne Rask, Serridslevgaard, Stensballegaard, Tamdrup Bisgaard, Tyrrestrup, Urup og Klags Mølle samt hospitalerne i Hansted og Horsens, hvortil kommer øen Endelave. - Erik Brejls uddrag af skifterne fra naboområdet Skanderborg Rytterdistrikt er velkendte, og i lighed hermed er også her medtaget samtlige arvinger, lavværger og formyndere i uddragene. Personregisteret omfatter afdøde og ægtefæller. Hertil kommer en oversigt over skifternes fordeling på lokaliteter. - Brejls gennemgang har vist, at landsarkivets registre mangler henvisninger til ikke færre end 120 skifter fra Rask og Stensballegaard.

Som tillæg genudgives Erik Brejls uddrag af alle bevarede 660 godsskifter fra Nørvang Herred ved Vejle, nemlig

skifteprotokollerne fra godserne Agersbøl, Brandholm, Grundet og Højgaard, Hvolgaard, Laage, Mindstrup, Skovgaard og Stougaard.

13 Det står skrevet i kirkebøger, skøder, skifter, folketællinger og mange andre arkivalier. Samlet og bearbejdet 1990-98 af Jens Peder Skou. (ISBN 87-90331-09-5) 1998, 365 s., 175 kr.

Forfatteren er født 1922, uddannet som mikrobiolog, sluttelig dr.agro. 1979; efter 30 års ansættelse ved Forsøgscenter Risø samt en periode som professor ved Roskilde Universitetscenter kastede han sig over udforskningen af sin egen slægt.

Resultatet fremlægges her i bogform på ikke færre end godt 360 sider! - Og til belysning af forfædrene og stammødrenes livsforhold er bogen *ikke* fyldt med lange afskrifter af skøder, fæstebreve og skifter o.s.v., som i bund og grund keder i al fald de læsere, der ikke har et meget intenst forhold til de nærmere eller oftest fjernere aner; og for alle andre end efterkommerne er disse fuldstændige afskrifter af dokumenter oftest uden større interesse.

Derimod fortælles *instruktivt, kortfattet* - ofte med uddrag af de fundne dokumenter - om de mange forfædre og stammødre i ca. 60 kapitler, hver omfattende slægtslinjer med naturlig indbyrdes samhørighed. Beretningen starter med slægtslinjens ældst påviselige stamfar og følger så linjen frem mod vor tid. - Kapitlerne er forsynet med gode oversigtstavler.

Bogen indeholder *epokegørende nyheder om den yngre Sadolin/Sadel-slægt og dens afstamning fra slægten Høfding, gode oplysninger om de ældste præstefamilier i Virring-Essenbæk og Lyngå-Skjød.* - Og rigtig mange *bon-deslægter i Skanderborg Rytterdistrikt* er fulgt tilbage til *15- og 1600-tallet som i*

f.eks. Alken, Firgaarde og Svejstrup - en enkelt linje i Mesing tilbage til 1400-tallet!

14 Slægtsforskere: Lad os gøre noget - ved det! (ISBN 87-90331-18-4) 2000, 52 s., 25 kr.

Hæfte med artikler, der belyser forskellige overvejelser vedr. færdiggørelse af indsamlet slægtshistorisk materiale. Hvordan skal vi gøre det - hvad skal vi tænke igennem, før vi gør noget - og hvem er målgruppen? Gode begrundelser, metoder, former og tips, således at vi kan komme i gang med at gøre - noget ved alle vore notater. Desuden indeholder hæftet en større artikel om "en hidtil ukendt gren af Anton Blaabjergs anetavle", hvor en slægtsforsker grundigt viser, hvordan han gør noget - ved det!

Temahæfte tilegnet SLÆGTENS redaktør Anton Blaabjerg på 50 årsdagen 1999. 2. reviderede og forøgede udgave udgivet i foråret 2000.

15 Tørrild Herred. Uddrag af de 894 skifter i herredets godser 1721-1816.

Udarbejdet af Erik Brejl. (ISBN 87-90331-16-8) 1999, 88 s., 40 kr.

Vest for Vejle ligger Tørrild Herred, og i skifteprotokollerne for godserne Brandbjerg, Engelsholm, Haraldskær og Lerbæk samt hedekolonien Randbøl Hede er bevaret knap 900 skifter. - Uddragene omfatter samtlige arvinger, lavværger og

formyndere. Hæftets personregister omfatter arveladerne, altså de afdøde og disses ægtefæller; desuden indeholder hæftet et stedregister over skiftelokaliteterne.

16 Dronning Margrethe II's forslægt - også de hidtil mindre kendte slægtslinier! Af Kristian Lauritsen. (ISBN 87-90331-19-2) 2000, 392 s., 175 kr.

Den flittige slægtsforsker Kristian Lauritsens fremlægger her dronningens anetavle i 10 generationer (til og med an nr. 2047) tilbage til 1600-tallet.

For første gang biograferes så mange af dronningens kendte og mindre kendte forfædre samlet. Værket er illustreret med ca. 70 portrætter.

Rabatpriser

- **for pjecen 1:** Rabatpris ved køb af 40 stk. og 100 stk. henholdsvis 4 og 3 kr.

- **for temahæfterne 2-4 og 6:** Rabatpris ved køb af 15 og 40 stk. af samme hæfte henholdsvis 12 og 10 kr.

- **for hæfterne 5 og 7-8 samt 14:** Rabatpris ved køb af 12 og 40 stk. af samme hæfte henholdsvis 15 og 12 kr.

- **for bogen 10:** Rabatpris ved køb af 40 stk. 25 kr. pr. stk.

Priserne er inkl. moms, men excl. forsendelse. - Publikationerne bestilles hos SLÆGTENS ekspedition: Birgit Øskov, Rolighedsvej 56, 9400 Nørresundby ☎ 98 17 63 76. E-mail: bojen@daks.dk

Dronning Margrethe IIs forslægt

- også de hidtil mindre kendte slægtslinier!

Den flittige slægtsforsker Kristian Lauritsen fremlægger her sine indsamlede oplysninger til dronningens anetavle i 10 generationer (til ane nr. 2047) tilbage til 1600-tallet - illustreret med 70 portrætter.

Hidtil har anetavlen i 7 generationer (til ane nr. 127) tilbage til slutningen af 1700-tallet været tilgængelig flere steder, men blot i tavle- eller liste-form uden levnedbeskrivelser.

For første gang biografes så mange af dronningens kendte og specielt mindre kendte forfædre samlet. Der er lagt vægt på at fortælle om mindre kendte personer og slægtslinier af speciel interesse for en bredere kreds af læsere.

Alle ved, at dronningens forslægt er international - absolut ikke speciel dansk - da alle hendes forgængere på tronen har hentet deres ægtefæller udenlands. Resultatet skulle derfor synes at blive en anetavle, hvoraf kun mandslinien (i anetavlens venstre side) er dansk - de resterende felter udfyldt af udenlandske personer (flest tyske fyrster). Men forskellige forhold har gjort, at dette ikke er tilfældet. - Det er interessant!

Dels uddøde den ældre oldenborgske slægtsgren på den danske trone 1863, og dels tilførte kongerne Frederik VIII og

Frederik IXs ægtefæller af den nuværende svenske kongeslægt (den franske slægt Bernadotte) indslag af fransk, til dels borgerligt blod.

Undersøgelserne her viser, at mindre kendte tyske slægtslinier indeholder overraskende forbindelser, dels til personer og slægter af interesse for danske læsere og dels med egentlig afstamning fra danske slægter. Det er også interessant!

Overraskende nok forekommer storkansleren Frederik Ahlefeldt (den første af slægten på Tranekær) i sidste halvdel af 1600-tallet et dusin gange på dronningens anetavle!

Personerne i de ældste slægtsled fremviser en meget stor social spredning - fra de betydeligste fyrster til anonyme adelsmænd og borgerlige personer i 1600-tallets Tyskland og Frankrig. Om mange af disse har det voldt store kvaler at fremskaffe tilforladelige oplysninger!

Til forskel fra andre udgivelser fokuserer denne på anetavlens personer: Med dronning Ingrid's sønderjyske engagement in mente er der meget stor forskel på at få hendes oldefar præsenteret "i tavleform" som en anonym preussisk prins, og så få at vide, at han var en dygtig hærfører - den preussiske sejrherre i det danske nederlag ved Dybbøl 1864!

SLÆGTEN 2000

ISBN 87-90331-19-2