



Danskernes Historie Online

Danske Slægtsforskeres Bibliotek

Dette værk er downloadet fra Danskernes Historie Online

Danskernes Historie Online er Danmarks største digitaliseringsprojekt af litteratur inden for emner som personalhistorie, lokalhistorie og slægtsforskning. Biblioteket hører under den almennyttige forening Danske Slægtsforskere. Vi bevarer vores fælles kulturarv, digitaliserer den og stiller den til rådighed for alle interesserede.

Støt Danskernes Historie Online - Bliv sponsor

Som sponsor i biblioteket opnår du en række fordele. Læs mere om fordele og sponsorat her: <https://slaegtsbibliotek.dk/sponsorat>

Ophavsret

Biblioteket indeholder værker både med og uden ophavsret. For værker, som er omfattet af ophavsret, må PDF-filen kun benyttes til personligt brug.

Links

Slægtsforskeres Bibliotek: <https://slaegtsbibliotek.dk>

Danske Slægtsforskere: <https://slaegt.dk>

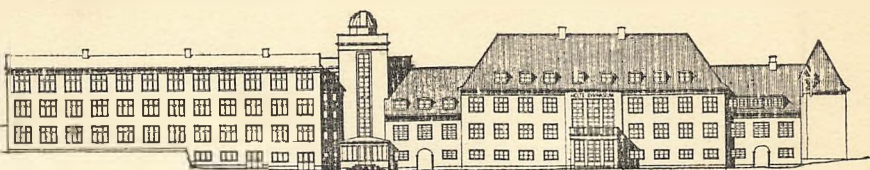

Holte Gymnasium
Maj 1943

HOLTE GYMNASIUM
1942-43

MEDDELELSER

VED

OSKAR SCHLICHTKRULL

KØBENHAVN

CHR. CHRISTENSENS BOGTRYKKERI

1943

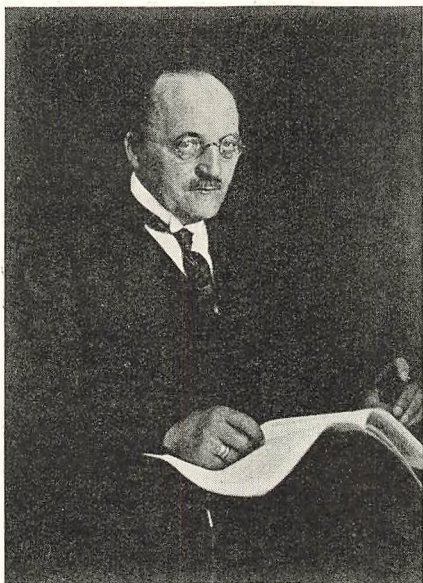

A. L. THORNBERG

* 22. JULI 1874 — † 3. APRIL 1943

Lørdag den 3. April 1943 afgik fhv. Skolebestyrer, cand. mag. *A. L. Thornberg* ved Døden.

Ved Morgensangen Mandag d. 5. April udtalte Rektor følgende Mindeord:

Siden vi var samlede sidst, er Hr. Thornberg død.

De allerfleste af os kendte Hr. Thornberg, og at kende ham var det samme som at holde af ham. Derfor fyldes vi med dyb Vemod, naar vi tænker paa, at han ikke mere er til.

Hvis jeg med eet Ord skulde fastholde hans Væsen, bliver det Ordet: Godhed.

Det var godt at være sammen med ham, fordi han selv var god.

Hans Tale var elskelig og mild, hans Smil var varmt og venligt.

Mellem Kolleger var han en trofast og hjertelig Kammerat, men først og fremmest var han Børnenes Ven. For ham var Lærergerningen et stærkt, personlig levende Forhold til hvert eneste Barn, han kom i Berøring med. Det var ikke gjort med Arbejdet i Timerne. Han maatte have Børnene om sig Dagen igennem, og derfor blev Kostskolen ogsaa hans Gerning og hans Liv. Først som Lærer i Rungsted Kostskole. Dernæst som Leder af Nærum Kostskole gennem en lang Aarrække.

Mange er de gamle Drengene, som i disse Dage vil sende ham en varm, vemodig Tak for det gode Hjem, han skabte dem i deres Barndom.

Selv var jeg som ung Lærer i et Par Aar knyttet til Nærum Kostskole. Der er Sol over Billedet af den Tid; Sol over de hvide Bygninger, over Livet inden for deres Mure og ude paa Markerne og i Skoven.

Over den ene af Bygningerne staar indprentet et Ord: Glad Barndom, dygtig Manddom.

De var indridset af en Mand, der havde Troen i sit Hjerte. Det havde Thornberg: Troen paa de lyse Kræfter i Menneskelivet, paa Glædens Grokraft i Børnenes og de unges Sind.

Det var det, han vilde, det var det, han viede sit Liv til: gennem sit eget Væsens Varme at nedlægge Glæden i Barnets Sind, i Tro paa, at det er den vigtigste af alle Betingelser for, at Barnet kan vokse op og blive et dygtigt Menneske.

Det vilde han, at vi, hans unge Lærere, skulde forstaa, og heri krævede han, at vi skulde følge ham.

Mens han levede, fik jeg Lejlighed til at sige ham Tak.

Nu ved hans Død, beder jeg ham om Afbigt for hver Gang, det svigtede for mig, og jeg tror, at alle hans gamle Lærere kan samles om ham i Tak for de gode Dage for mange Aar siden, og mest en Tak for, at en haard Verden, som bød ham megen Modgang, ikke fik Bugt med hans lyse Tro.

Da Frøken Ussings Skole, der er Kimen til det nuværende Holte Gymnasium, stod paa Overgangsstaadiet fra en Underskole til en Mellemskole, henvendte

man sig til Thornberg, som derved for en kort Tid knyttede sit Navn og til Dels sit Virke til vor Skole.

Senere, da Nærum Kostskole lukkede sine Porte for det Liv, som blev *hans* Livs store Indsats, var det en naturlig Sag, at Thornberg kom til os.

Han bragte sin Tro med sig, og blandt jer og blandt os lever der nu som et Minde en kærlig Lærer, en varmhjertet Kammerat og Ven.

Vi har meget at sige ham Tak for. Æret være hans Minde.

HOLTE GYMNASIUM

Aktieselskabet Holte Gymnasium.

HOLTE GYMNASIUM er en privat Skole med Støtte fra Kommune og Stat. Søllerød Kommune garanterer for Dækning af Underskuddet af A/S Holte Gymnasiums samlede Drift.

Skolen ejes af A/S Holte Gymnasium, hvis Bestyrelse bestaar af 8 Medlemmer. Heraf vælges de 4 Medlemmer af Søllerød Sogneraad, og de 3 for 3 Aar ad Gangen af Generalforsamlingen. Skolens Rektor er Medlem af Skolens Bestyrelse uden Stemmeret.

Ved Tidspunktet for Aarsberetningens Afslutning bestaar Bestyrelsen af følgende Medlemmer: valgt af Sogneraadet er Sogneraadsformand F. Clausen, Formand for Bestyrelsen, Hovedbogholder Chr. M. Elisiussen, Inkassator C. K. Madsen og Murer H. Rasmussen. Valgt af Generalforsamlingen er Højesteretssagfører Em. Christensen, Ingeniør I. A. Kemp og Brygger Vilh. Vallø. Med Hensyn til Skolens Organisation modtager Rektor Direktiver af Aktieselskabets Bestyrelse. Sager vedrørende Skolens daglige Ledelse er derimod undergivet Rektors selvstændige Afgørelse, saavel hvad angaar Forholdet til Børnene som til Forældre og Lærere.

Skolens indre Organisation.

Skolen udgør en Enhed, omfattende Underskolen, Mellemskolen, Realklassen og Gymnasiet, saaledes at Eleverne kan forblive i Skolen, fra de i 6 Aars Alderen indmeldes i 1. Klasse, til de forlader Skolen med Studentereksamen.

Underskolen bestaar af 5 Klasser.

Mellemskolen er en Barneskole, som gennem 4 eetaarige Klasser meddeler sine Elever en for det givne Alderstrin egnet højere Almenundervisning. Undervisningsstoffet udgør et afsluttet Hele, fordelt over de 4 Undervisningsaar.

I Realklassen gives en eetaarig Undervisning.

Gymnasiet er treaarigt og har følgende 2 Retninger: den matematisk-naturvidenskabelige og den nysproglige.

Til Skolen er knyttet et *Skolenævn* bestaaende af Rektor som Formand, 2 af Skoleraadet valgte Lærere og 6 af og i Forældrekredsen valgte Medlemmer. Saafremt den østlige Del af Kommunen opstiller nogen Kandidater, skal der indgaa mindst eet Medlem og een Suppleant herfra i Nævnet. Mand og Hustru kan ikke samtidig være Medlem af Nævnet. Nævnets Repræsentanter vælges for 2 Skoleaar ad Gangen. Fremgangsmaaden ved Valget er nærmere fastslaaet ved Skolenævnbeslutning.

Det er Nævnets Opgave at forberede de Sager, som skal behandles paa Forældremødet, og fastsætte dettes Dagsorden. Berettigede til at deltage i Forældremøderne og de paa disse forefaldende Afstemninger er alle, der har Børn eller Myndlinge i Skolen, og hos hvem Elever er sat i Pleje.

For Skolenævnet skal af Rektor, efter at Skoleraadet — saa vidt mulig i god Tid — forud er underrettet derom, forelægges alle Sager af mere almindelig Betydning angaaende Skolens hygiejniske Forhold (Skolebygningen, Undervisningstiden, Indførelse af Skolelærer o. a.) og opdragende Virksomhed (f. Eks. Fællesundervisning, Straffemidlernes Art o. s. v.). Desuden kan ethvert af Nævnets Medlemmer eller Skoleraadet gennem sine Repræsentanter, i begge Tilfælde dog kun med Rektors Billigelse, for Skolenævnet forelægge saavel de ovenfor nævnte Sager som andre Spørgsmaal vedrørende den højere Almenskole i Almindelighed eller den enkelte Skole (Karaktergivning, Eksamensbestemmelser, Principperne for Beneficiefordeling og Opflytning). Udelukkede fra Forhandling er dog Spørgsmaal vedrørende de enkelte Elevers Forhold (f. Eks. med Hensyn til Beneficiefordeling og Opflytning), Rektor- og Læreransættelse og de enkelte Læreres Forhold.

For Tidsrummet Januar 43—Januar 45 er følgende Medlemmer valgt: Dr. Bojsen-Møller, Professor Brandt, Bankbestyrer Evaldsen, Pastor Høier Johansen, Professorinde Karlgren og Provst Sparsø. — Valgt af Skoleraadet er Frk. Madsen og Adjunkt Ravn.

Skoleraadet bestaar af Rektor som Formand og alle Skolens fast ansatte Lærere. Det er, for Overskolens Vedkommende, Skoleraadet, som træffer Afgørelsen m. H. t. Elevers *Opflytning i højere Klasser*. Afgørelsen træffes efter omhyggelig Drøftelse med paafølgende Afstemning efter nærmere fastsatte Regler. Skolen tilsender Forældre til Elever, som ikke kan opflyttes, en Meddelelse herom. Paa Grundlag af et senest i Marts Maaned afholdt Skoleraadmøde er Rektor pligtig at orientere Hjemmene, hvis Skolen allerede paa dette Tidspunkt nærer Tvivl om, at den paagældende vil kunne opflyttes i næste Klasse.

Med Hensyn til Elevers Oprykning i højere Klasser inden for Underskolen, træffer Rektor efter foregaaende Forhandling med Lærerpersonalet den endelige Afgørelse.

Karaktergivning og Vidnesbyrd. Bedømmelse af Elevernes Standpunkt, Flid og Anlæg udtrykkes dels i Karakterer, dels i Form af et i Ord affattet Vidnesbyrd.

Karakter- og Vidnesbyrdbog forevises i Hjemmene og afleveres underskrevet paa Skolen senest den 3. Skoledag efter Udleveringsdagen.

Enhver Bedømmelse skal udtrykkes ved en af følgende Karakterer: ug, ug⁺, mg+, mg, mg⁺, g+, g, g⁺, tg+, tg, tg⁺, mdl+, mdl, slet.

Der tillægges disse Karakterer følgende Talværdier:

a) ved Udregningen af den enkelte Aarskarakter eller Eksamenskarakter paa Grundlag af Særkarakterer*):

ug = 6, ug⁺ = $5\frac{2}{3}$, mg+ = $5\frac{1}{3}$, mg = 5, mg⁺ = $4\frac{2}{3}$, g+ = $4\frac{1}{3}$, g = 4, g⁺ = $3\frac{2}{3}$, tg+ = $3\frac{1}{3}$, tg = 3, tg⁺ = $2\frac{2}{3}$, mdl+ = $2\frac{1}{3}$, mdl = 2, slet = 1.

b) ved Udregningen af Gennemsnitstallet af henholdsvis Aarskaraktererne og Eksamenskaraktererne: ug = 15, ug⁺ = $14\frac{2}{3}$, mg+ = $14\frac{1}{3}$, mg = 14, mg⁺ = $13\frac{1}{3}$, g+ = $12\frac{2}{3}$, g = 12, g⁺ = $10\frac{2}{3}$, tg+ = $9\frac{1}{3}$, tg = 8, tg⁺ = $5\frac{1}{3}$, mdl + = $2\frac{2}{3}$, mdl = 0, slet = $\div 16$.**)

*) Om Særkarakterer se Side 10-11.

Skala a benyttes iøvrigt ogsaa ved Optagelsesprøven til Mellemskolen, se Side 12.
**) Jvf. kgl. Anordning af 6. Februar 1943.

Karakterer og Vidnesbyrd i Løbet af et Skoleaar.

Underskolen: For de første 3 Klassers Vedkommende vil Hjemmene 4 Gange aarlig modtage Meddelelse i Form af Vidnesbyrd, mens der i de nævnte Klasser ingen Karakterer gives. — For fjerde og femte Klasses Vedkommende vil Hjemmene 5 Gange aarlig modtage Meddelelse om Eleverne i Form af Karakterer, og mindst de 2 Gange vil disse være ledsaget af Vidnesbyrd. For fjerde Klasses Vedkommende gives henimod Skoleaarets Slutning tillige en Aarskarakter.

I *Overskolen* gives der foruden Eksamenskaraktererne Karakterer 5 Gange om Aaret. Mindst 2 af disse 5 Gange vil Karaktererne være ledsaget af et Vidnesbyrd. I de 5 Karaktergivninger er indbefattet en *Aarskarakter* og — for de Klassers Vedkommende, i hvilke der afholdes Terminsprøver — tillige to *Terminskarakterer*. Aarskaraktererne fastsættes af Faglærerne; de gives i alle Fag undtagen i Religion, samt for Orden med skriftlige Arbejder. I Gymnasiet gives dog til sammen kun een Aarskarakter for Geografi og Naturhistorie paa den matematisk-naturvidenskabelige Linie, for Geografi med Naturlære og Naturhistorie paa den sproglige Linie, samt for Engelsk og Tysk paa den matematisk-naturvidenskabelige Linie. — Termins- og Aarskaraktererne fremkommer paa følgende Maade*): I December og Marts gives der en Terminskarakter, som udtrykker Lærerens foreløbige Bedømmelse af Elevens Standpunkt. Med Støtte i de to Terminskarakterer gives ved Undervisningens Ophør en Aarskarakter, som udtrykker Lærerens endelige Bedømmelse af Elevens Standpunkt. Umiddelbart før Fastsættelsen af de enkelte Termins- og Aarskarakterer i 2. og 3. G. drøftes Elevernes Standpunkt i de enkelte Fag paa et Møde af den paagældende Elevs Faglærere under Rektors Forsæde. Til Støtte ved Fastsættelsen af Termins- og Aarskarakterer i de skriftlige Fag afholdes i Afgangsklasserne**) særlige skriftlige Ter-

*) Jvf. Anordning af 10/3 38 om Karaktergivningen ved de højere Almenskoler og Censuren ved disse Skolers afsluttende Eksaminer.

**) Skolen forbeholder sig Ret til ogsaa at lade afholde skriftlige Terminsprøver i 2. G., 1. G. samt 3. M.

minsprøver. — *Eksamenskarakterer* gives i alle Fag, for saa vidt Prøve afholdes deri, med Undtagelse af Religion, Gymnastik og Sang, samt for Orden med skriftlige Eksamensarbejder. Ved Studentereksamen gives dog tilsammen kun een Eksamenskarakter for Geografi og Naturhistorie paa den matematisk-naturvidenskabelige Linie, for Geografi med Naturlære og Naturhistorie paa den sproglige Linie, samt for Engelsk og Tysk paa den matematisk-naturvidenskabelige Linie. — For Fag, der bortfalder ved Studentereksamen, gælder den Regel, at Aarskaraktererne i de paagældende Fag tillige medregnes som Eksamenskarakterer. Ved Mellemskoleeksamen tages derimod under Udregningen af Eksamenskarakterernes Gennemsnit intet Hensyn til bortfaldne Fag. — *Eksamensresultatet* fremkommer paa følgende Maade: For hver af de to Karakterrækker, Aarskaraktererne (med Undtagelse af Karakteren i Sang) og Eksamenskaraktererne (herunder de som Eksamenskarakterer overførte Aarskarakterer), udregnes et Gennemsnitstal af de givne Karakterer, idet der tillægges disse de i Skala b Side 9 angivne Talværdier. Resultatet udtrykkes med to Decimaler. Af de to Gennemsnitstal udregnes Middeltallet, som udtrykt med to Decimaler angiver Eksamensresultatet. Ved Siden af Eksamensresultatet opføres den dertil svarende Karakterbetegnelse.

Følgende Tabel benyttes *):

| Eksamensresultatet: | Karakterbetegnelse: |
|--|---------------------|
| 15,00—14,83 (begge medregnede) | ug |
| 14,82—14,50 — | ug÷ |
| 14,49—14,17 — | mg+ |
| 14,16—13,67 — | mg |
| 13,66—13,00 — | mg÷ |
| 12,99—12,33 — | g+ |
| 12,32—11,33 — | g |
| <i>For Studentereksamen:</i> | |
| 11,32—11,25 (begge medregnede) | g÷ |
| <i>For Realeksamen:</i> | |
| 11,32—11,00 (begge medregnede) | g÷ |
| <i>For Mellemskoleeksamen:</i> | |
| 11,32—10,75 (begge medregnede) | g÷ |

*) Jvf. kgl. Anordning af 6. Februar 1943 samt min. Bekendtgørelse af 5. Marts 1943.

Eksamenskravene er følgende:

For at bestaa *Optagelsesprøven fra Underskolen til Mellemskolen* skal opnaas 4,66 som Gennemsnitskarakter (6-skalaen, se Side 9)*). Til at bestaa *Mellemskoleeksamen* kræves et Gennemsnitstal saavel af Aarskarakterer som af Eksamenkarakterer af mindst 10,75. Til at bestaa *Realeksamen* kræves mindst 11,00 som Gennemsnit af saavel Aarskarakterer som Eksamenkarakterer, og til at bestaa *Studentereksamen* mindst 11,25**).

Ministeriet har ophævet de hidtil gældende Minimumskvotienter for Adgang til den videregaaende Undervisning i Realklassen og Gymnasiet. I dette vil herefter kun optages Elever, om hvem der er Grund til at tro, at de kan gennemgaa den videregaaende Undervisning paa normal Tid.

Om en Elev kan optages henholdsvis i Realklassen eller i Gymnasiet, afgøres i hvert enkelt Tilfælde af Skolen. Mellemskoleeksamen giver i sig selv ikke *Ret* til Optagelse hverken i Realklassen eller i Gymnasiet, ligesom heller ikke Realeksamen i sig selv giver *Ret* til Oprykning i Gymnasiet.

I Mellemskolen og Realklassen findes visse *valgfri Fag*. Skolen afgør, hvilke valgfri Fag der skal optages paa Læseplanen. Viser det sig, at der bliver for ringe Tilgang til Undervisningen i et paa Læseplanen optaget valgfrit Fag, kan dette igen slettes af Planen. Hjemmet afgør, om Eleven skal deltage i Undervisningen; men Skolen kan dog nægte saadanne Elever Deltagelse, som den af pædagogiske eller hygiejniske Grunde anser for uskikkede. I Mellemskolen er Latin et valgfrit Fag, da dette kun er obligatorisk for de Elever, der i Gymnasiet agter at slaa ind paa den nysproglige Retning. I Realklassen er Fransk valgfrit baade for Drengene og Piger; men Realeksamen med alle 3 Sprog giver flere Rettigheder. Regning og Matematik er i Realklassen valgfri for Piger.

*) Optagelsesprøven foretages efter Overenskomst med Prøveudvalget i København paa Grundlag af kgl. Anordning af 1. November 1939.

**) Jvf. kgl. Anordning af 6. Februar 1943.

Indmeldelse til det nye Skoleaar foretages saa tidligt som muligt. Naar en Elev ønskes optaget fra en anden Skole, kan Skolen kræve tilsendt en Erklæring fra den tidligere Skoles Leder om Elevens Standpunkt, Flid, Evner og Opførsel. Har Eleven bestaaet en Eksamen ved en anden Skole, sendes Eksamensbeviset til Skolen her. — I Underskolens 3 første Klasser kan Elever i Almindelighed optages uden Afholdelse af nogen Prøve. Ønskes en Elev optaget i Underskolens 4. eller 5. Klasse har Skolen Ret til at afholde en *Optagelsesprøve*. For at blive optaget i 1. Mellemskoleklasse kræves en *Optagelsesprøve* (se Side 12). — For Elever, som ønskes optaget i 2. eller 3. Mellemskoleklasse afgør Rektor, om en *Optagelsesprøve* vil være nødvendig eller ikke. — I 4. Mellemskoleklasse kan ingen Elev optages ved Skoleaarets Begyndelse uden foregaaende *Optagelsesprøve* samt en Attest fra den Skole, i hvilken den paagældende har gennemgaaet 3. Mellemskoleklasse, om denne Skole anser Eleven for egnet til *Optagelse* i 4. Mellemskoleklasse, hvilken Attest — der ogsaa maa indeholde Oplysninger om det i forskellige Fag gennemgaaede Pensum — vil være at indsende til Undervisningsinspektøren, naar den paagældende indstilles til Mellemskoleeksamen *). I Skoleaarets Løb kan ingen Elev optages i 4. Mellemskoleklasse uden Ministeriets forudgaaende Tilladelse i hvert Tilfælde **). — Med Hensyn til Elever, som har bestaaet Mellemskoleeksamen og som ønskes optaget i Realklassen, afgør Rektor efter Forhandling med Faglærerne, om en *Optagelsesprøve* vil være nødvendig eller ikke. Med Hensyn til Elever, som ønskes optaget i 1. Gymnasieklasse, afgør Rektor i hvert enkelt Tilfælde efter Forhandling med Faglærerne, om en *Prøve* vil være at afholde ***). Elever, som ønskes optaget i 1. Gymnasieklasse i Skoleaarets

*) Jfr. min. Bek. af 2. Marts 1909 og Skriv. af 20. Aug. 1934.

***) Jfr. min. Bek. af 16. Juli 1909.

****) Jfr. Cirkulære af 15. Februar 1907 og Skriv. af 21. Nov. 1933. Mellem Gml. Holte Skole og Holte Gymnasium er med Bestyrelsens Billigelse truffet en Aftale om Fremgangsmaaden ved Elevers *Optagelse* fra Gml. Holte Skole til Holte Gymnasiums 1. G.

Løb skal underkastes en Prøve *). Ingen udefra kommende Elev kan optages i 2. og 3. G., uden at en Optagelsesprøve er afholdt og Ministeriets Tilladelse indhentet **).

Skoleafgiften erlægges for hele Skolens Vedkommende i 10 månedlige Rater, saaledes at der ikke betales for Juli og August.

I *Underskolen* udgør hver af Raterne for en Elev i

| | |
|-----------------------|-----------------------|
| 1. Underklasse 20 Kr. | 2. Underklasse 22 Kr. |
| 3. — 23 » | 4. — 24 » |
| 5. Underklasse 25 Kr. | |

I *Underskolen* gives flg. Moderation: Af Søkende betaler den første helt ud; den anden og tredje betaler 2 Kr. pr. Maaned under fuld Pris; følgende gaar frit.

I *Mellemskolen*, *Realklassen* og *Gymnasiet* er Betaalingen overalt som i Statsskolerne.

For Finansaaret 1943-44 er den fastsat saaledes:

| Afgiftspligtig Indtægt: | Skoleafgift: | | |
|-----------------------------|-----------------|--|-----------------|
| | | for hver Elev pr. Maaned i 10 Maaneder i Gymnasiet og Realklassen: | i Mellemskolen: |
| Kr. | Kr.Ø. | Kr.Ø. | Kr.Ø. |
| 3 050— 4 000 inkl | 4.50 | 3.00 | |
| 4 050— 5 000 » | 6.00 | 4.50 | |
| 5 050— 6 000 » | 7.50 | 6.00 | |
| 6 050— 7 000 » | 9.00 | 7.50 | |
| 7 050— 8 000 » | 10.50 | 9.00 | |
| 8 050— 9 000 » | 12.00 | 10.50 | |
| 9 050—10 000 » | 13.50 | 12.00 | |
| 10 050—11 000 » | 15.00 | 13.50 | |
| 11 050—12 000 » | 16.50 | 15.00 | |
| 12 050—13 000 » | 18.00 | 16.50 | |
| 13 050—14 000 » | 19.50 | 18.00 | |
| 14 050—15 000 » | 21.00 | 19.50 | |
| 15 050—16 000 » | 22.50 | 21.00 | |
| 16 050 og derover | 24.00 | 21.00 | |

Har en Forsørger flere end 1 Barn, som er under 15 Aar, eller som er over denne Alder og nyder Undervisning i en af de offentlige højere Almenskoler, nedsættes Skatteindtægten med 1000 Kr. for hvert Barn udover det første; dog kan ingen Skatteindtægt over 4000 Kr. bringes ned under 3050 Kr.

*) Jfr. Cirkulære af 15. Februar 1907.

**) Cirkulære af 20. Dec. 1916.

Skoleafgiften erlægges, som nævnt, i 10 maanedlige Rater. Fordelt i 10 Rater er ligeledes: Indskrivningspenge (20 Kr.) for de Elever, som overføres fra en af Kommuneskolerne her i Kommunen til Holte Gymnasium; Brændselsafgiften*); Betaling for Materialer til Sløjd, Haandarbejde og Keramik (beregnet med et Gennemsnitsbeløb for hver Elev, der deltager i det paagældende Fag. Beløbet varierer for de forskellige Klasser); endvidere under normale Forhold Udgifter, som er forbundne med at være Deltager i Aarets Ekskursioner (se Side 85).

Beløbet for den samlede Skoleafgift meddeles Forældrene saa tidligt som muligt i September Maaned. Oplysning om den nærmere Specifikation kan, om det ønskes, faas ved Henvendelse paa Skolens Regnskabskontor.

Indskrivningspenge (20 Kr.) for andre Elever end dem, som overføres fra en af Kommuneskolerne her til, indbetales i Holte Bank een Gang for alle inden en Maaned efter Datoen for Elevernes Indmeldelse i Skolen. Blanketter til Udfyldelse faas paa Skolens Kontor.

Eksamensafgift:

| | |
|------------------------|-------|
| Til Mellemskoleeksamen | 5 Kr. |
| » Realeksamen | 10 » |
| » Studentereksamen | 15 » |

Eksamensafgiften opkræves af Holte Bank i Marts Maaned.

Indbetalingen: Ingen Form for Skoleafgift modtages direkte af Skolen, hverken kontant, pr. Giro eller i Checks, idet Holte Bank indkasserer alle A/S Holte Gymnasium tilkommende Beløb. Det maa nedlige Beløb indbetales i Banken senest inden den 10. i hver Maaned. Er Beløbet ikke indkommet til den Tid, vil Inkassation ske gennem Banken for ved

*) Brændselsafgiften har i det forløbne Skoleaar været 25 Kr. Det lader sig p.G.a. de ekstraordinære Forhold ikke oplyse, hvor stor Brændselsafgiften vil blive i det kommende Skoleaar.

kommendes Regning (Omkostninger som Regel 0,50 Kr.).
Om Indbetalingen henvises iøvrigt til nedenstaaende Aftaler med Holte Bank:

- 1) Indbetalinger modtages i Holte Bank, Stationsvej 20, Holte, i Banktiden Kl. 10–15, Fredag desuden 17–19, Lørdag kun Kl. 10–13.
- 2) Der vil kunne træffes Aftale om Indbetaling i Vedbæk Bank, Stationsvej 14, Vedbæk, Kontortid Kl. 10–14, Lørdag kun Kl. 10–13.
- 3) Saafremt man maatte føre Konto hos Holte Bank eller Vedbæk Bank, vil der kunne træffes Aftale med Banken om, at Beløbet hver Maaned hæves paa ens Konto.
- 4) Betalingen vil endvidere kunne tilsendes Banken pr. Post under Opgivelse af Elevens Navn og Klasse, for hvem Betalingen sker — eller
- 5) ved Indbetaling paa Holte Bank's Postgiro Konto Nr. 24016 under Opgivelse af samme Oplysninger.

Udmeldelse kan kun ske med 1 fuld Maanedes Varsel, saa at der betales for den Maaned, hvori Udmeldelsen sker, samt for den følgende. *Udmeldelse for Juni Maaned modtages ikke.* Hvis et Barn er sygemeldt i indtil 2 Maaneder, nedsættes Skoleafgiften for de 2 Maaneder til $\frac{1}{3}$. Ud over de 2 Maaneder betales intet.

Tilsyn med Skolens Arbejde: Overskolen er underkastet Tilsyn af Undervisningsinspektøren for Gymnasieskolerne og hans faglige Medhjælpere.

Til de mundtlige Eksaminer Juni 1942 var beskikket følgende Censorer:

Studentereksamen: Lektor Schjærff, Rungsted (Dansk), Lektor Rosenmeier, Ordrup (Engelsk i 3. G. s. og 2. G. m.), Lektor Marcus Pedersen, Sorø (Tysk i 3. G. s. og 2. G. m.), Professor, Dr. Sandfeld (Fransk), Adjunkt Kierkegaard, Herlufsholm (Oldtidskundskab), Lektor Borelli Møller, Herlufsholm (Kemi i 3. G. m.). Adjunkt Holger Jensen, Metropolitan-skolen (Matematik i 3. G. m. og 2. G. s.), Lektor Roy Skovgaard, Nykøbing F. (Geografi med Naturlære i 2. G. s.).

Realeksamen: Lektor Marcus Pedersen (Dansk i a og b), Lektor Holger Jensen (Matematik i c).

Mellemskoleeksamen: Kommunalærer Niels Jensen, Brønshøj (Naturhistorie i a), Lektor Holger Jensen Matematik i b), Lektor Roy Skovgaard (Geografi i c).

Skolens daglige Arbejde er i Aarets Løb blevet inspiceret af: Lektor Johs. Reumert, Naturhistorie og Geografi ^{30/10} 1942, Lektor C. C. Andersen, Matematik ¹⁹ og ^{20/2} 1943, Lektor C. S. Troensegaard, Fransk og Gymnastik ²⁵ og ^{26/3} 1943, Adjunkt Frk. Martha Christensen, Gymnastik ^{26/3} 1943, Lektor, fhv. Rektor V. Østergaard, Tysk og Oldtidskundskab ^{7/5} 1943.

Holte Gymnasiums Studiehjælp.

Paa Initiativ af Holte Gymnasiums Skolenævn stiftedes d. 25. Marts 1942 »Holte Gymnasiums Studiehjælp«. For Studiehjælpen gælder følgende

Fundats:

§ 1.

Formaalet for Holte Gymnasiums Studiehjælp er at understøtte værdige, trængende Studenter eller Realister, dimitteret fra Holte Gymnasium, i deres fortsatte Uddannelse (jvfr. dog § 4 C.).

§ 2.

Midlerne til Understøttelsen søges tilvejebragt ved Bidrag fra Forældre til Elever i Holte Gymnasium og andre interesserede Personer, Institutioner, Foreninger eller lignende.

Bidrag indgaar i et Fond, hvis Størrelse foreløbigt ansættes til Kr. 10.000.—. Indtil dette Beløb er naaet, kan af de i hvert Aar indgaaede Bidrag anvendes indtil 50 % til de i § 1, jvfr. § 4, nævnte Formaal, medens Resten og Renterne af Fondet tillægges dette. Naar Fondet er naaet Kr. 10.000.—, ydes Understøttelsen alene af Renten og yderligere indgaaede Bidrag.

§ 3.

Holte Gymnasiums Studiehjælp er en selvejende Institution.

Den ledes af en Bestyrelse, bestaaende af 3 Medlemmer, der saavel administrerer Formuen som fordeler Beløbene (jvfr. § 2).

Holte Gymnasiums Studiehjælp tegnes af Bestyrelsen i Forening.

Bestyrelsesmedlemmerne skal være myndige, uberygtede og vederhæftige Mænd eller Kvinder, som ikke er ude af Raadighed over deres Bo eller uden borgerlige Rettigheder.

Bestyrelsen vælges af Holte Gymnasiums Skolenævn ved simpelt Flertal. Efter 2 Aars Forløb afgaar ved Lodtrækning eet Medlem, og Nyvalg vedrørende dettes Sæde finder Sted. Efter 4 Aars Forløb afgaar efter Lodtrækning endnu eet af de oprindeligt valgte Medlemmer og endelig efter 6 Aars Forløb det sidste af disse med paafølgende Nyvalg.

Derefter afgaar hvert andet Aar det af Bestyrelsesmedlemmerne, der har højst Valganciennitet, og Nyvalg finder Sted med Hensyn til dettes Sæde.

Genvalg kan uden Indskrænkning finde Sted.

Nedlægger et Bestyrelsesmedlem sit Hverv, eller fratages det ham af Skolenævnet i Tilfælde, hvor han er ophørt at opfylde de forannævnte Betingelser, eller dør et Bestyrelsesmedlem, vælger Skolenævnet nyt Bestyrelsesmedlem, der faar det afgaaedes Anciennitet.

§ 4.

Det i Henhold til § 2, 2. Stk., til Disposition for det enkelte Aar værende Beløb anvendes paa følgende Maade:

- A. Efter indgiven Ansøgning tildeler Bestyrelsen Stipendier eller eventuelt Studielaan. Ved Tildelingerne og Fastsættelsen af disses Størrelse bør der tages Hensyn til Studiets eller Uddannelsens Varighed.
- B. 40 % — dog maximalt 400 Kroner — stiller Bestyrelsen til Disposition for Holte Gymnasiums Rektor, der efter Forhandling med Skoleraadet fordeler Beløbet som Stipendier til Studenter og Realister, der samme Aar dimitteres fra Holte Gymnasium. En enkelt Dimittend kan højst tildeles 200 Kroner. Stipendierne udbetales af Bestyrelsen, naar Stipendiaten dokumenterer at være indskrevet ved en Lærestalt til fortsat Uddannelse. Stipendierne skal være hævet inden den 1. December i Tildelingsaaret.
- C. 10 % — dog maximalt 100 Kroner — overgives Holte Gymnasiums Skoleraad til Anvendelse som Flidspræmier til Skolens Dimittender, hvorom Meddelelse gives af Rektor ved Holte Gymnasiums Aarsafslutning.

§ 5.

Bestyrelsen er Holte Gymnasiums Studiehjælps eneste Myndighed, dog med følgende Undtagelser:

1. Tildeling af Stipendier og Studielaan efter § 4, Afsnit A, til Børn eller Børnebørn af noget Bestyrelsesmedlem, eller til Børn af noget Bestyrelsesmedlems Søkende skal forelægges Holte Gymnasiums Skolenævn, der inden 2 Maaneder efter, at Bestyrelsens Indstilling desangaaende er meddelt det, kan forkaste denne.
2. Naar Fondet er naaet Kr. 10.000.—, kan Holte Gymnasiums Skolenævn efter Bestyrelsens Indstilling træffe Bestemmelse om eventuel Udvidelse af Fondet og om Bidragsanvendelse indtil dets nye Størrelse er naaet.
3. Saafremt det i Henhold til § 2, 2. Stk., til Disposition værende Beløb andrager mindre end Kr. 500.—, kan Bestyrelsen efter indhentet Sanktion af Skolenævnet suspendere Tildelingen i Henhold til § 4 og overføre Beløbet til næste Regnskabsaar — eventuelt med Skolenævnet træffe Aftale om anden Fordelingsmaade det paagældende Aar.
4. Umuliggøres Holte Gymnasiums Studiehjælps Virksomhed af faktiske eller retlige Aarsager, træffer det daværende Skolenævn Bestemmelse om Fondets Anvendelse.
5. Ophæves Skolenævnet, træffer det sidst valgte Bestemmelse om, hvorledes eventuelt af hvilket andet Organ, dets Virksomhed ifølge nærværende Fundats fremtidig skal udøves.
6. Ændringer i Fundatsen skal vedtages af Skolenævnet.

Til gyldig Vedtagelse i forannævnte Tilfælde kræves simpelt Flertal, ved Stemmelyghed er Formandens Stemme afgørende; til Vedtagelse af Punkt 6 kræves dog to Trediedels Majoritet og Sanktion af mindst 2 Medlemmer af Studiehjælps Bestyrelse.

§ 6.

Anbringelse af Holte Gymnasiums Studiehjælps Fondsmidler i Henhold til § 2 skal ske efter de for Anbringelse af Umyndiges Midler gældende Bestemmelser.

§ 7.

Over Holte Gymnasiums Studiehjælp, dens Indtægter og Udgifter, skal Bestyrelsen hvert Aar aflægge Regnskab. Regnskabsaaret er Kalenderaaret.

Regnskabet, revideret af en statsautoriseret Revisor, bilagt Erklæring fra denne om, hvorvidt Understøttelsen er ydet i Overensstemmelse med nærværende Fundats, forelægges inden det følgende Aars 1. April Holte Gymnasiums Skolenævn uden Angivelse af, til hvem Understøttelse er ydet — men derimod med Angivelse af, i hvilke Portioner Understøttelse er ydet.

Samtidig med Regnskabets Forelæggelse afgiver Bestyrelsen Fordelingsplan over Midler med Hensyn til Henlæggelse til Kapitalen og Anvendelse til Stipendier, Studielaan og Præmier.

Det paahviler Bestyrelsen at udarbejde og overgive Skolenævnet sammen med Regnskabet komplet Liste over Aarets Bidragydere.

§ 8.

Det paahviler Bestyrelsen at føre en Protokol for Holte Gymnasiums Studiehjælp. I denne indføres nærværende Fundats, Vedtagelser, Meddelelser og Oplysninger af Interesse for Holte Gymnasiums Studiehjælp. Protokollen maa ikke indeholde Oplysninger om Navne paa Modtagere af Understøttelse.

Vedtaget af Holte Gymnasiums Skolenævn den 25. Marts 1942.

| | | |
|---|---|--|
| <i>Erik Aarup</i> Bankdirektør. | <i>O. Bojsen-Møller</i> Læge. | <i>Frithiof Brandt</i> Professor, Dr. phil. |
| <i>F. Clausen</i> Sogneraadsformand, Gaardejer. | <i>Chr. Nøkkentved</i> Professor, Dr. techn. | <i>G. Sparsø</i> Provst. |
| | <i>Johs. Hoffmeyer</i> Adjunker ved Holte Gymnasium. | <i>A. Olesen</i> |
| | <i>O. Schlichtkrull</i> Rektor, Formand for Skolenævnet. | |

Studiehjælpens Bestyrelse bestaar for Tiden af Bankdirektør E. Aarup, Civilingeniør O. Brødsgaard og Dr. techn. H. Madsen.

Ordensregler for Eleverne.

1. Vær præcis.
2. Sørg for at færdes paa passende Maade til og fra Skole.
3. Gaa stiltfærdigt paa Trapper og Gange — løb ikke.
4. Sørg for tydeligt Navn paa Overtøj, Gymnastiktøj o. l. — glem ikke Tøjet efter Skoletid.
5. Læg de rigtige Bøger frem, naar Fagordnerne skal samle dem, og kun, hvad der skal bruges.
6. Hold dine Bøger i Orden: Rent Omslag — tydeligt Navn og Klasse — ingen Mishandling.
7. Meld Adresseforandring til Skolens Kontor og til Klasse-læreren.
8. Tilbagelever Karakterbogen til Klasselæreren senest den 3. Skoledag efter Udleveringsdagen.

Det er forbudt:

1. at cykle paa Skolens Grund.
2. at forlade Skolen i Skoletiden uden Tilladelse.
3. at blive paa Skolen efter Skoletid uden Tilladelse fra Skole og Hjem.
4. at beskadige Skolens Materiel.
5. at indsamle Penge uden Rektors Tilladelse.
6. at handle paa Skolen.
7. at bære skarpe Redskaber o. l.
8. at medbringe Chokolade, Bolcher o. l.
9. at lade Penge og Værdigenstande henligge i Lommer paa Overtøjet paa Gangen. Skolen paatager sig intet Ansvar hverken for saadanne Sager eller for Cykler.

I Frikvartererne er det endvidere forbudt:

10. at færdes i Skolebygningen uden Tilladelse.
11. at færdes uden for de til Elevernes Færdsel bestemte Omraader.
12. at lege farlige Lege — kast ikke med Sne!
13. at lege paa Toiletter og ved Drikkekummer.
14. at kaste Madpapir og andet Affald paa Legepladsen.
15. at læse Lektier.

Se desuden Bestemmelserne angaaende Fritagelser og Forsømmelser Side 86—87.

EKSAMENSRESULTATER 1942 *)



Studentehold 1942:

Bagved: Helge Jensen, Jørgen Dyppel, Hans Gram Alkjær, Karen Petersen, Bente Juhl, Kaj Tang Dalsgaard, Margrethe Kaas Nielsen, Birger Kopp, Niels Thorsbøll, Birte Kruse, Ingrid Holm, Kjeld Ekner, Annette Schiøler, Tove Franck, Hans Klenow, Olaf Hansson, Margrethe Holst, Grete Hvalkof.
Forreste Række: Karen Nielsen, Kate Hjulmann, Jytte Teglstrup, (Rektor), Vibeke Møller, Helga Wittgreffe, Karen Nøkkentved.

Studentereksamen.

Den nysproglige Linie.

| | |
|---|----------|
| 1. Dyppel, Jørgen (Assistent D.) | 6,00 mg÷ |
| 2. Franck, Tove (Grosserer F.) | 6,56 mg÷ |
| 3. Hansson, Olaf (statsaut. Revisor H.) | 7,18 mg+ |
| 4. Hjulmann, Kate (Bankfuldmægtig H.) | 6,26 mg÷ |
| 5. Hvalkof, Grete (Direktør H.) | 7,13 mg |

*) Ved Eksamen 1942 udregnedes Karaktererne for sidste Gang med de iflg. kgl. Anordning af 10/3 1938 gældende Talværdier.

| | |
|---|----------|
| 6. Jensen, Helge (Skrædermester J.) | 6,92 mg |
| 7. Juhl, Bente (afd. Fuldmægtig J.) | 6,50 mg÷ |
| 8. Kopp, Birger (Ekspeditionssekretær K.) | 6,36 mg÷ |
| 9. Kruse, Birte (Prokurist K.) | 6,95 mg |
| 10. Møller, Vibeke (Væрге: Forstander Pærgaard) | 5,22 g |
| 11. Nielsen, Karen (Hovedbogholder N.) | 5,77 g+ |
| 12. Nøkkentved, Karen (Professor Dr. techn. N.) | 6,74 mg |
| 13. Petersen, Karen (Grosserer P.) | 7,36 mg+ |
| 14. Schiøler, Annette (Kunstmaler S.) | 7,64 ug÷ |
| 15. Teglstrup, Jytte (Læge T.) | 6,41 mg÷ |
| 16. Wittgreffe, Helga (Røntgenfysiker W.) | 7,35 mg+ |

Den matematisk-naturvidenskabelige Linie.

| | |
|---|----------|
| 1. Alkjær, Hans Gram (Postkontrollør A.) | 6,36 mg÷ |
| 2. Dalsgaard, Kaj Tang (Grosserer D.) | 6,10 mg÷ |
| 3. Ekner, Kjeld (afd. Overretssagf. E.) | 7,35 mg+ |
| 4. Holm, Ingrid (Professor H.) | 5,89 g+ |
| 5. Holst, Margrethe (Bankbestyrer H.) | 5,88 g+ |
| 6. Klenow, Hans (Civilingeniør K.) | 6,86 mg |
| 7. Nielsen, Margrethe Kaas (afd. Ing. N.) | 6,43 mg÷ |
| 8. Thorsbøll, Niels (Direktør T.) | 7,40 mg+ |

Realeksamen.

| | |
|---|----------|
| 1. Andersen, Torben (Direktør A.) | 6,66 mg÷ |
| 2. Brødsgaard Grete (Civilingeniør B.) | 6,55 mg÷ |
| 3. Dela-Jensen, Gert (Repræsentant D. J.) | 6,11 mg÷ |
| 4. Fønss, Vilhelm (Kontorchef F.) | 5,61 g+ |
| 5. Heerdegen, Kirsten (afd. Gaardejer H.) | 7,24 mg+ |
| 6. Jacobæus, Kirsten (Direktør I.) | 6,46 mg÷ |
| 7. Mathiesen, Karen (afd. Tømremester M.) | 6,11 mg÷ |
| 8. Mau, Jørgen (Kunstmaler M.) | 5,98 g+ |
| 9. Pendrup, Hans Peter (Ekspeditionssekretær P.) | 6,18 mg÷ |
| 10. Poulsen, Hanne (Direktør P.) | 6,42 mg÷ |
| 11. Rasmussen, Aagot (Telegrafassistent R.) | 6,90 mg |
| 12. Rasmussen, Margrethe Falkenberg (Ov. retssagf. F. R.) | 6,68 mg |
| 13. Rosing-Schow, Ingerid (Læge R. S.) | 7,22 mg+ |
| 14. Skou, Ole (Kasserer S.) | 6,29 mg÷ |
| 15. Sloth, Bodil (Grosserer S.) | 7,12 mg |
| 16. Tannenberg, Else (Direktør T.) | 6,91 mg |

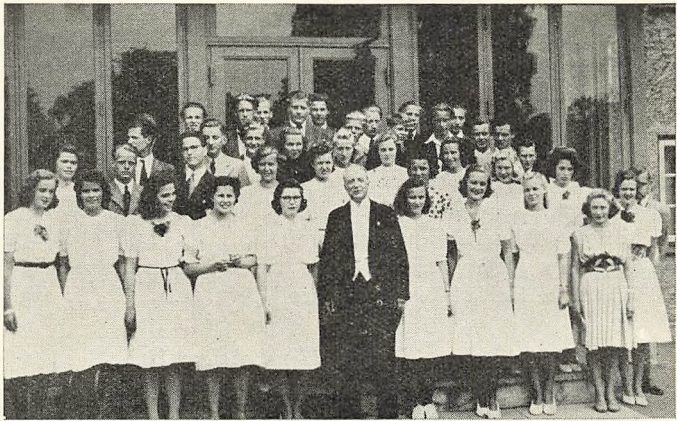

Realeksamenshold 1942:

Bagest: Hans Pendrup, Torben Andersen, Preben Jensen, Jørgen Mau, Anders Hahnemann, Knud Vandborg, Jørgen Berg, Per Kragh Thuesen, Bent Laybourn, Søren Westergaard, Villy Nielsen, Willie Fønss, Gert Dela-Jensen.
 2 midterste Rækker: Marianne Sander, Thorsteinn Sveinbjørnsson, Jarl Bentsen, Finn Birger Christensen, Knud H. Christensen, Hans-Ole Petersen, Edle Petersen, Agni Aagesen, Birte Nielsen, Vibeke Sveistrup, Margrete F. Rasmussen, Kirsten Heerdegen, Bodil Sloth, Grete Brødsgaard, Erik Bak, Aagot Rasmussen.
 Forreste Række: Lisbeth Madsen, Ingerid Rosing-Schow, Alice Stevns, Astrid Nilsson, Hanne Hultberg, (Rektor), Grethe Geiler, Else Tannenberg, Rigmor Teglstrup, Mimmi Petersen, Melitta S. Jepsen, Bent Jacobsen.

| | |
|---|----------|
| 17. Teglstrup, Rigmor (Læge T.) | 6,93 mg |
| 18. Bentsen, Jarl (Fru B.) | 6,36 mg÷ |
| 19. Berg, Ketil Hagemann (Kontorchef B.) | 5,20 g |
| 20. Christensen, Finn Birger (Grosserer B.C.) | 7,24 mg+ |
| 21. Christensen, Knud Harreschou (Skibsreder C.) | 6,90 mg |
| 22. Geiler, Grethe (Kontorchef G.) | 6,80 mg |
| 23. Hahnemann, Anders (Købmand H.) | 6,52 mg÷ |
| 24. Madsen, Lisbeth Voetmann (Overassistent M.) | 5,25 g |
| 25. Nilsson, Astrid (Baneingeniør N.) | 6,80 mg |
| 26. Petersen, Hans Ole (Grosserer P.) | 6,97 mg |
| 27. Sander, Marianne (Læge S.) | 5,98 g+ |
| 28. Sandersen, Mogens (Skibsinspektør S.) | 7,10 mg |
| 29. Stevns, Alice (Grosserer S.) | 6,62 mg÷ |
| 30. Sveinbjørnsson, Thorsteinn (Legationssekretær S.) | 5,54 g+ |
| 31. Sveistrup, Vibeke (Direktør S.) | 6,59 mg÷ |
| 32. Vandborg, Knud (Bankfuldmægtig V.) | 6,05 mg÷ |

| | | |
|---|------|-----|
| 33. Aagesen, Agni (Direktør Aa.) | 5,38 | g+ |
| 34. Bak, Erik (Trafikassistent B.) | 6,24 | mg÷ |
| 35. Berg, Jørgen (Malermester B.) | 7,24 | mg+ |
| 36. Hultberg, Hanne (Ingeniør H.) | 7,12 | mg |
| 37. Jacobsen, Bent (Skrædermester J.) | 5,93 | g+ |
| 38. Jensen, Preben (Tømremester J.) | 6,79 | mg |
| 39. Jepsen, Melitta Svanholm (Grosserer J.) | 6,14 | mg÷ |
| 40. Laybourn, Bent (Direktør L.) | 6,78 | mg |
| 41. Nielsen, Birte (Kontorchef N.) | 6,15 | mg÷ |
| 42. Nielsen Villy (Direktør N.) | 6,49 | mg÷ |
| 43. Petersen, Edle (Assistent P.) | 6,10 | mg÷ |
| 44. Petersen, Mimmi (Tankpasser P.) | 6,52 | mg÷ |
| 45. Thuesen, Per Kragh (Kunstmaler K.T.) | 7,04 | mg |
| 46. Westergaard, Søren (Dyrlæge W.) | 6,12 | mg÷ |

Mellemskoleeksamen

blev bestaaet af 64 Elever; af disse forlod følgende Skolen:

Kjeld Hvalkof, Kai Voetmann Madsen, Conny Bentsen, Bent Boesdal, Jan Boesdal, Inge Birte Madsen, Irma Wilhelmsen.

SKOLEAARET 1942—43

Forældremøder.

Den 15. September 1942 afholdtes et Forældremøde, til hvilket Forældre til nyindmeldte Elever var indbudt. Rektor holdt et Foredrag om Skolen, som derefter blev forevist. Aftenen sluttede med fælles Kaffe bord.

Den 30. April 1942 afholdtes et Møde, hvortil alle Elevernes Forældre var indbudt. Rektor bød Velkommen og udtrykte sin Glæde over, at Arbejdet trods Tidens Vanskeligheder var forløbet saa roligt; hertil havde Hjemmenes venlige Forstaaelse i høj Grad bidraget.

Angaaende den *Tuberkulinundersøgelse* af Elever og Lærere, som man har søgt gennemført i Lighed med, hvad der har fundet Sted ved Statsskolerne, meddelte Rektor, at Centralstationens Leder, Overlæge Tage Hyge har nægtet at foretage Undersøgelsen, hvis ikke praktisk talt alle Hjemmene stillede sig villige. Da der trods to indtrængende Henstillinger til Hjemmene endnu mangler Svar fra adskillige, maa Spørgsmaalets Løsning udsættes til næste Skoleaars Begyndelse.

Rektor rettede derefter en hjærtelig Tak til alle de Hjem, som havde ydet Bidrag til de humanitære *Indsamlinger*, Skolen har foranstaltet for efter Evne at være med til at afhjælpe Nøden i Finland og Norge. (Se Skolens Dagbog).

Angaaende *Sportsforholdene* ved Skolen udtalte Rektor, at de kolde Gymnastiksale her under Krigen havde lagt Gymnastikken store Hindringer i Vejen, men at man ikke havde givet op, og i Aften vilde driste sig til at vise Forældrene nogle Resultater. Bade- og Omklædningsforholdene var blevet betydeligt forbedret for Drengenes Vedkommende, hvilket havde vakt stor Glæde. Sportsinteressen blandt de unge havde været saa levende som nogensinde og burde fremmes ved at man skabte saa gode Kaar som muligt for Sportsudøvelsen. Det var med Beklagelse, vi maatte konstatere, at Mulighederne for Udøvelse af Idræt paa Holte Gymnasium var yderst ringe. I Mangel af bedre havde vi gennem Aarene været henvist til at benytte den kommunale Fodboldbane paa Grünersvej, der ligger saa langt fra Skolen, at Færdslen til og fra Banen kræver ca. 12 Minutter; den effektive Undervisningstid bliver saaledes, naar Omklædning og Bad tages i Betragtning, reduceret til ca. 20 Minutter, med afkortede

Lektioner som om Lørdagen til ca. 10 Minutter. Undervisningsministeriets Cirkulære af 3. Oktober 1936 indskærper at »en Skoles Bold- og Idrætsplads helst skal ligge umiddelbart ved Skolen, dels fordi der da ikke spildes Undervisningstid paa Vej til og fra den, og dels fordi Børnene kan bruge den paa egen Haand i Frikvartererne til Enkeltmands-Idrætsovelser«. Naar hertil kommer, at Boldbanen paa Grünersvej alt for hyppigt er optaget af andre Skolers Elever, og at Passagen med større Klasser over den under normale Forhold stærkt trafikerede Kongevej kan være livsfarlig, maa det være indlysende for enhver, at Forholdene er uholdbare.

Om de Forsøg, Skolen har gjort paa at erhverve den til Idræts- og Boldplads velegnede Grund, som ligger lige over for Gammel Fløj, og som efter Kontorchef Myhlertz' Død blev købt af Grosserer Georg Borup, udtalte Rektor derefter blandt andet følgende:

»I Erkendelse af, hvilken vital Betydning det vilde have for Skolen at erhverve denne Grund, indledte Bestyrelsen Forhandlinger med Grosserer Borup, og man modtog Tilbud paa en Købesum, der laa lidt over 60.000 Kr.

Som rimeligt var, søgte man Sogneraadets Garanti for et Laan i Holte Bank til Erhvervelse af Grunden. Til Trods for Fremførelsen af vægtige Grunde mente Sogneraadet dog ikke, at dets Økonomi tillod det at købe Grunden.

Dermed lod vi dog ikke Sagen falde. Jeg havde i Undervisningsministeriet fremstillet Sagen for Ministeren, som viste den den varmeste Interesse og erklærede, at det vilde være Synd og Skam, om Skolen ikke erhvervede dette Stykke Jord, der vil give Skolen dens rette Façade og gennem uoverskuelig Tid vil give Skolens Ungdom en Tilknytning til Skolen, som er uvurderlig.

Det gjaldt nu imidlertid om straks at tilvejebringe et kontant Beløb, da Grosserer Borup saa sig ude af Stand til at udskyde Forhandlingerne yderligere, medmindre han fik en kontant Udbetaling, der satte ham i Stand til at berigtige sin egen Adkomst. Jeg henvendte mig da til en af Skolens Forældre, om hvem jeg kunde forhaabe, at han havde Vilje og Evne til at hjælpe os i denne Sag. Med enestaaende Forstaaelse og Hjælpsomhed blev jeg modtaget, og den omtalte Fader ydede Grosserer Borup det fornødne Laan paa Betingelse af, at Grunden bliver solgt til Skolen, og saaledes at Summen bliver staaende paa billige og nærmere fastsatte Betingelser, efter at Gymnasiet har erhvervet

Grunden. Det drejer sig herefter alene om Fremskaffelsen af et Beløb til Dækning af Renten af Hovedstolen.

Planeringen og Indretningen af Idrætspladsen er en Sag, som kommer i anden Række. Det gælder først og fremmest om, at vi ikke lader os lukke inde. Der er jo som bekendt noget, der hedder Nødhjælpsarbejde. Og jeg kunde tænke mig, at mange Hjem vilde billige, og mange raske Drenge begejstret vilde slutte sig til et frivilligt Arbejde. En Del maatte kunne gøres i Gymnastiktimerne, og det er mig bekendt, at Sportslærerne brænder efter at tage fat. Hvor der er en Vilje, er der en Vej«.

Rektor meddelte endvidere, at der efter Sogneraadets Afslag blev nedsat et Udvalg, bestaaende af Medlemmer fra Skolens Bestyrelse og Skolenævnet (Hovedbogholder Elisiussen, Inkasator Madsen, Højesteretssagfører Christensen og Bankbestyrer Evaldsen) samt Skolens Rektor. Dette Udvalg henvendte sig paa ny til Ministeren, som lovede at stille sig velvilligt overfor en Ansøgning fra Skolens Bestyrelse om en eller anden Form for Bistand. En saadan Ansøgning blev indgivet.

Rektor sluttede: »Hvis denne Lejlighed til at erhverve Sportspladsen ikke benyttes, og der bygges paa Ejendommen, vil man have forspildt den sidste Mulighed for at erhverve en egnet Idrætsplads. Men jeg tror paa, at en sund og stærk Tanke vil sejre over alle Vanskeligheder, og jeg appellerer til Dem — Børnenes Forældre — om at være med i Foretagendet. I en nær Fremtid træder Skolenævnet igen sammen, og De vil da høre fra os. Paa Forhaand Tak!«

— — —

Efter denne Indledning fulgte en Opvisning, hvor Skolens Gymnastiklærerinder og -lærere med deres Klasser i hastige Glimt gav Forældrene Indtryk af, hvorledes der arbejdes i Gymnastiktimerne. Opvisningen ledsagedes af Musik, udført af Elever. Aftenen sluttede med fælles Kaffebord.

Af Skolens Dagbog.

Onsdag den 24. Juni 1942 afholdtes Translokationsfest. Bogpræmier fra Holte Bank tildeltes følgende Elever: Annette Schiøler, 3. G. ns., Birgit Suaning, 2. G. ns., Hanne Hultberg, Real c, Ruth Conrad, 4. M. a, Inga Selsing, 4. M. b, Inge Nielsen, 4.M.c, Inger Bugge, 3. M. a, Karen Lis Mohr, 3. M. b og Karl Dünweber, 3. M. c; fra Foreningen »Norden«: Annitta Andersen, 4. M. b; fra Selskabet af 1916: Svend Brodersen, 2. G. mn. og Else Fausbøll, 1. G. ns.; fra en anonym Giver: Helga Wittgreffe, 3. G. ns.

Ved samme Lejlighed uddeltes som Belønning fra Sønderjysk Forening for særlig godt Arbejde paa Dybbøldagen 1942 Dybbølmærket i Sølv til Allan Hjort Hansen, Troels Petersen og Torben Senn, 3. M. a, samt Boggaver til Kay Overgaard Hansen, Svend Hansen, Helge Hultberg og Jan Samson, 3. M. a, Georg Heerdegen, 3. M. b, Aage Hansen og Henning Olesen, 3. M. c.

Mandag den 17. August begyndte det nye Skoleaar.

Tirsdag den 18. August hyldedes Frk. Madsen ved Morgensangen i Anledning af sit 30 Aars Jubilæum ved Skolen.

Lørdag den 22. August havde Skolen Besøg af Lærerkollegiet fra Hvidovre Kommuneskole under Ledelse af Viceskoleinspektør Broksø-Hansen. Efter at Gæsterne havde beset Skolen, fandt der en Sammenkomst Sted i Festsalen, hvori de to Lærerkollegier deltog.

Fredag den 28. August havde 2. og 3. U. Klasseudflugt til Zoologisk Have og 4. og 5. U. til Frederiksborg Slot.

Lørdag den 29. August afholdtes Skolekapsvømning paa Kommunens Badeanstalt ved Furesøen.

Tirsdag den 1. September blev 1. Underskoleklasse modtaget under de traditionelle Former.

I Løbet af *September* og *Oktober* havde de forskellige Mellemkoleklasser Udflugter med deres Klasselærere. Man besøgte blandt andet Nationalmuseet, Vor Frelsers Kirke m. Taarnet, Christianskirken og Holmens Kirke m. Kapellerne, Ruinerne

under Christiansborg Slot, Allers Etablissement, Gutenberghus, Zoologisk Have, Lillerød Lervarefabrik, Jagtmuseet i Hørsholm og Frederiksborg Slot.

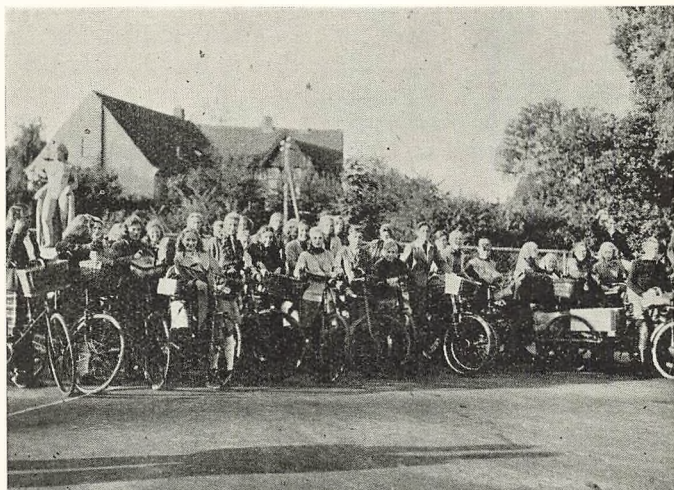

Fra Frugtindsamlingen i Efteraaret 1942.

Tirsdag den 15. September foretog 2. G. mn. paa Cykle geologisk-historisk Ekskursion i Nordsjælland under Ledelse af Adjunkterne Ravn og Hoffmeyer.

Lordag den 19. September spillede Skolens Orkester og et udvalgt Kor sang danske Sange, ved Aabningen af Dansk Ungdomssamvirkens Udstilling i Badmintonhallen.

I Dagene 23.—25. September hjalp Elever fra 1., 2. og 3. M. med til en af Undervisningsministeriet anbefalet Frugtindsamling til Fordel for børnerige Familier, enlige, syge og gamle.

Fredag den 9. Oktober talte Organist Sven Kock ved Morgensangen om Weyse i Anledning af 100-Aarsdagen for den store Komponists Død.

Tirsdag den 13. Oktober saa Skolescenens yngste Hold »Fejltagelserne«.

Onsdag den 14. Oktober besøgte Real b Rigsdagen under Ledelse af Mellemkolelærer Børlos Jensen.

Torsdag den 29. Oktober forevistes Filmen »Drengebyen« i Holte Bio for 3. U. — 3. G.

Fredag den 30. Oktober holdt Landstræneren Lundgren et Foredrag om Atletik for de ældre Elever og viste en Ski- og Atletikfilm.

Tirsdag den 3. November var 2. G. ns. paa Ekskursion til Birkerød Kirke under Ledelse af Adjunkt Frk. Schrøder.

Lørdag den 7. November saa Skolescenens ældste Hold »Swedenhielms« i det kgl. Teater.

Mandag den 23. November saa Skolescenens yngste Hold »Jeppe paa Bjerget«.

Tirsdag den 24. November overværede Realklasserne Skolescenens Opførelse af »Jeppe paa Bjerget«.

Lørdag den 28. November fremviste Frk. Anna Weber sin Islandsfilm for 3. M. — 3. G.

Onsdag den 2. December afholdtes Musikaften til Fordel for Musikskolen under Medvirken af Lærerinder, Lærere, forhenværende og nuværende Elever.

Torsdag den 3. December besøgte 1. G. ns. Rigsdagen under Ledelse af Adjunkt Hoffmeyer.

Lørdag den 19. og Mandag den 21. December blev der afholdt Juleafslutninger for henholdsvis Under- og Overskolen med Juletale og Opførelse af Julespillet under Medvirken af Skolens Kor og Orkester.

Tirsdag den 19. Januar 1943 talte Rektor ved Morgensangen om Johs. V. Jensen i Anledning af 70-Aarsdagen. Samme Dag forevistes Hakon Mielches Farvefilm »3 smaa Øer« som Skolebio-Forestilling, ledsaget med Foredrag af Kommuelærer Flensted-Jensen.

Fredag den 29. Januar mindedes Rektor ved Morgensangen Søllerød Kommunebiblioteks 100-Aarsdag; en Lykønskning afsendtes.

Lørdag den 13. Februar ophængtes paa Gange og i Klasseværelser »Kammeraternes« Billeder fra »Den frie Udstilling« i København.



1. Maj: Skolens Fødselsdag fejres.

Onsdag den 24. Februar besøgte Real a Rigsdagen og Dommervagten under Ledelse af Mellemskolelærer Børløs Jensen.

Fredag den 26. Februar besøgte 3. G. mn. Rigsdagen og Dommervagten under Ledelse af Adjunkt Hoffmeyer.

Tirsdag den 9. Marts aabnedes blandt Eleverne en Indsamling til Fordel for »Norgeshjælpen«. I Løbet af Vinteren er der tillige til »Finlandshjælpen« indkommet saa store Beløb, at det har været muligt at oprette et tredje Fadderskab samt at sende Gavepakker til alle de tre finske Børn.

Torsdag den 11. Marts talte Rektor for Kronprinsen i Anledning af Fødselsdagen. I de to sidste Timer gav Lektor fil. lic. Bergström svenske Lektioner for 4. M. og Gymnasiet.

Fredag den 19. Marts saa Skolescenens yngste Hold »Svend Dyrings Hus«.

Torsdag den 1. April vistes »Midnatssolens Søn« som Skolebio-Forestilling for 3. M. — 3. G.

I Løbet af Foraarshalvaaret har flere af Skolens Klasser holdt Klassefester sammen med deres Klasselærere.

Mandag den 5. April udtalte Rektor ved Morgensangen Mindeord over Hr. Thornberg (se S. 3).

Tirsdag den 6. April talte Missionær Baagøe for 1.—3. M. om kinesisk Folkeliv og Kultur.

Mandag den 12. April vistes Filmen »Kongernes Konge« som Skolebio-Forestilling for 2. U.—3. G.

Lørdag den 17. April var de Elever fra 3. M., der stillede sig til Disposition for Salg af Dybbølmærket, fritaget for Skolegang. — Skolebetjent Jensen hyldedes paa Balkonen af Lærere og Elever med Gaver og Taler i Anledning af, at han fyldte 60 Aar næste Dag.

Lørdag den 1. Maj fejredes Skolens 44-Aars Fødselsdag i Tale og Sang.

I Maj vil der efter Planen blive foretaget følgende Ekskursioner: Bibliotekstur med 2. G. ns. + mn., Tur til Dronninggaard med 2. G. ns., geologisk-historisk Ekskursion til Skævinge, Slangstrup og Hjørlande med 2. G. ns. + mn., Besøg paa Glyptoteket med 1. G. ns. + mn., Besøg paa Nationalmuseet og i Rigsdagen med 3. G. ns., samt Ekskursioner med det Formaal at studere Fuglestemmer.

Torsdag den 20. Maj agter Holte Gymnasiums Elevsamfund at afholde en Fest paa Skolen.

Eleverne.

Den 1. Maj d. A. talte Skolen 645 Elever, fordelt i
Klasserne paa følgende Maade:

3. Gymnasieklasse.

Nysproglig.

1. Alsing, Annelise, f.23.11.24 (Prokurist A.).
2. Alten, Fritz, f.1.3.23 (Ritmester A.).
3. Bugge, Kirsten, f.14.3.25 (Assurandør B.).
4. Engberg, John, f.25.2.24 (Fru E.).
5. Felbo, Margrethe, f.6.4.24 (Hovedkasserer F.).
6. Hansen, Birgit, f.6.5.25 (Konsulent H.).
7. Høpfner, Lilian, f.27.4.23 (Direktør H.).
8. Karlgren, Lars, f.28.8.24 (Professor K.).
9. Larsen, Inge, f.8.6.25 (Mejeriejer L.).
10. Suaning, Birgit, f.5.7.24 (Overlærer S.).
11. Yjord, Lillian, f.28.12.23 (Gartner Y.).

Mat.-naturv.

1. Bistrup, Per, f.2.5.24 (Kolonibestyrer B.).
2. Brodersen, Svend, f.16.10.25 (Overingeniør B.).
3. Feddersen, Aksel, f.14.6.25 (Civilingeniør F.).
4. Feldthusen, Ulrik, f.4.2.25 (Grosserer F.).
5. Henriksen, Jørgen, f.9.7.24. (Godsforvalter H.).
6. Nicolaisen, Lizzie, f. 5.7.23 (Assurandør N.).
7. Pedersen, Henning, f.28.8.23 (Fabrikant P.).
8. Petersen, Henning Heyden, f.20.4.24 (Installatør P.).
9. Qvistgaard, Niels, f.5.5.25 (Orlogskaptajn Q.).
10. Schepler, Fritz, f.19.7.24 (Grosserer S.).
11. Suaning, Gerd, f.25.3.23 (Overlærer S.).
12. Toxværd, Edith, f.13.5.24 (Anlægsgartner T.).
13. Wedendahl, Torben, f.28.10.23 (fhv. Fabrikant Rasmussen).
14. Wogsbeck, Margit, f. 15. 2. 24 (Grosserer W.).

2. Gymnasieklasse.

Nysproglig.

1. Aarup, Lise, f.2.3.25 (Bankdirektør Aa.).
2. Andersen, Anders Stig, f.26.8.25 (Kontorchef A.).
3. Bendsen, Tove, f.27.8.24 (Ekspeditionssekretær B.).
4. Berg, Kirsten, f.17.8.25 (Fru B.).

5. Bruhn, Bente Neergaard, f.29.10.25 (Bankfuldmægtig N.B.).
6. Fausbøll, Else, f.13.6.26 (Kontorchef F.).
7. Felbo, Jørgen, f.1.4.26 (Hovedkasserer F.).
8. Fibæk, Inger, f.3.11.25 (Konstruktør v. D. S. B. F.).
9. Kraunsøe, Preben, f.18.7.25 (Prokurist K.).
10. Lange, Kirsten, f.9.7.25 (Generalkonsul L.).
11. Petersen, Aino Rething, f.18.12.25 (Lektor P.).
12. Petersen, Ib Steen, f.7.7.24 (Tromlefører P.).
13. Randrup, Judtih, f.22.4.24 (Slagtermester R.).
14. Suaning, Annelise, f.23.8.25 (Overlærer S.).
15. Svensson, Maj-Britt, f.5.4.25 (Trælastgrosserer S.).

Mat.-naturv.

1. Bertram, Erik, f.17.4.25 (Afdelingschef B.).
2. Clausen, Annie, f.5.12.25 (Fru C.).
3. Clement, Ulla, f.13.1.26 (Sagfører C.).
4. Gomard, Bernhard, f.9.1.26 (pens. Stationsforstander G.).
5. Henriksen, Carl, f.18.8.24 (Kasserer H.).
6. Jacobsen, Jørgen, f.11.4.24 (Kasserer J.).
7. Lemvigh-Müller, Peter, f.5.2.26 (Grosserer L.-M.).
8. Nielsen, Jørgen Tormod, f.15.12.25 (Civilingeniør T. N.).
9. Olsen, Henrik, f.29.4.26 (Radioinspektør O.).
10. Palsdorf, Bent, f.6.10.24 (Antikvitetshandler P.).
11. Pontoppidan, Henning, f.24.7.25 (afd. Civilingeniør P.).
12. Randrup, Axel, f.9.12.25 (Slagtermester R.).
13. Schlichtkrull, Jørgen, f.17.10.25 (Rektor S.).
14. Simmelhag, Suzanne, f.9.3.25. (Kunstmaler S.).
15. Sjøgren, Carl Erik, f.5.9.24 (Enkefru S.).
16. Thorsbøll, Ib, f.24.9.24 (Direktør T.).
17. Worsøe-Christophersen, Eiler, f.13.2.25 (Skattekontrollør W.-Chr.).
18. Wulf-Andersen, Erik f.18.1.25 (Ingeniør W.-A.).

1. Gymnasieklasse.

Nysproglig.

1. Andersen, Annitta, f.11.1.24 (Overlæge A.).
2. Begtrup, Erik Worm, f.12.4.26 (Ligningsinspektør B.).
3. Conrad, Ruth Sparre, f.19.5.27 (Vicedirektør, cand. jur. C.).
4. Frebold, Fridtjof, f.7.7.27 (Professor, Dr. F.).
5. Hodann, Sonja, f.9.8.26 (Instruktør Stein).
6. Holme, Kirsten, f.16.11.24 (Arkitekt H.).

7. Jensen, Ole, f.8.6.26 (Gartner J.).
8. Kjersgaard, Bodil, f.31.8.26 (Civilingeniør K.).
9. Kraemer, Paulette, f. 25.5.26 (Fru K.).
10. Kruse, Henrik, f. 20.5.27 (Prokurist K.).
11. Naumann, Ellen, f.24.2.26 (Ingeniør N.).
12. Nilsson, Astrid, f.27.10.25 (Bancingeniør N.).
13. Selsing, Inga, f.25.12.26 (Civilingeniør S.).
14. Skov, Chresten Urup, f.3.10.26 (Overlærer S.).
15. Werner, Hanne Westphal, f.26.9.25 (Afdelingschef v. Statsradiofonien W.).
16. Wiggers, Steen, f.2.11.25 (Tandlæge, Dr. dent. W.).
17. Wogsbeck, Alice, f.27.12.26 (Grosserer W.).

Mat. naturv.

1. Andersen, Torben, f.4.10.25 (Direktør A.).
2. Bülow, Hans Reimar v., f.26.12.26 (Kontorchef v. B.).
3. Christiansen, Birgit Ellen, f.29.7.26 (Grosserer C.).
4. Christoffersen, Christian, f.22.8.26 (Direktør C.).
5. Franck, Paul, f.21.3.26 (Grosserer F.).
6. Hansen, Thorkild, f.9.1.27 (Arkitekt H.).
7. Kimer, Aase Kirsten, f.25.2.27 (Fuldmægtig K.).
8. Larsen, Aase, f.24.1.27 (Repræsentant L.).
9. Manniche, Erik, f.4.8.26 (Muremester M.).
10. Rasmussen, Margrethe Falkenberg, f.16.12.25 (Overretssagfører F.R.).
11. Rasmussen, Ole-Bendt, f.1.7.27 (Fru R.).
12. Remtoft, Else, f.22.11.25 (Fuldmægtig R.).
13. Smith-Petersen, Kirsten, f.9.3.27 (Grosserer S.-P.).
14. Thuesen, Per Kragh, f.12.7.27 (Kunstmaler K.T.).
15. Wermer, Jørn, f.4.4.27 (Tandlæge W.).

Realklasse a.

1. Alsing, Karen Margrethe, f.8.11.26 (Prokurist A.).
2. Bardeleben, Walther, f.12.7.26 (Repræsentant B.).
3. Becker, Inge, f.20.6.26 (Fru B.).
4. Buchter, Hugo, f.26.5.27 (Fru B.).
5. Carstens, Ib, f.27.4.27 (Fru C.).
6. Carstens, Stig, f.13.10.25 (Fru C.).
7. Clausen, Birthe, f.30.1.27 (Gaardejer C.).
8. Didriksen, John, f.11.12.24 (Grosserer D.).
9. Feldthusen, Else, f.25.11.26 (Grosserer F.).

10. Fraugde, Kirsten, f.17.5.25 (Civilingeniør F.).
11. Helweg-Møller, Kirsten, f.18.7.25 (Lektor H.-M.).
12. Helweg-Møller, Ruth, f.30.4.25 (Fru H.-M.).
13. Kraft, Gorm, f.16.12.27 (Folketingsmand K.).
14. Lund, Birte, f.23.2.26 (Postassistent L.).
15. Madsen, Lise, f.11.4.26 (Dr. techn. M.).
16. Munk-Petersen, Ole, f.28.12.25 (Tandlæge M.-P.).
17. Muus, Bent, f.15.7.26 (Grosserer M.).
18. Ottosen, Carl David, f.16.12.24 (Fru O.).
19. Pedersen, Bente Stig, f.14.7.26 (Kontorchef S. P.).
20. Ramgill, Bendt Lauge, f.23.10.24 (Fabrikant R.).
21. Sandlyng, Torben, f.6.6.25 (Overretssagfører S.).
22. Skou, Sven, f.6.7.26 (Kasserer S.).
23. Svarrer, Svend, f.26.11.26 (Fyrskibsfører S.).
24. Thomassen, Erik, f.27.12.26 (Enkefru T.).

Realklasse b.

1. Andersen, Evy, f.23.8.26 (Afdelingsleder A.).
2. Bang, Jørgen, f.14.4.26 (Grosserer B.).
3. Faueryby, Arne, f.10.4.25 (Tømrer F.).
4. Frandsen, Lisbet, f.15.1.25. (Telegrafassistent Fru F.).
5. Fyhn, Kirsten Wessel, f.13.4.26 (Ingeniør F.).
6. Hansen, Rita, f.15.11.26 (Prokurist H.).
7. Jacobsen, Kristian, f.26.7.25 (Skolebetjent J.).
8. Jensen, Tove Markmann, f.29.3.26 (Tømtermester J.).
9. Kjellund, Karen, f.5.11.26 (Bestyrer K.).
10. Kolan, Jann, f.8.2.25 (Kommunearbejder K.).
11. Køie, Poul Henning Eriksen, f.30.9.25 (Assurandør K.).
12. Larsen, Inga, f.25.11.26 (Overassistent L.).
13. Nielsen, Inge, f.17.2.26 (Direktrice Fru N.).
14. Rasmussen, Jytte, f.26.3.26 (Arkitekt R.).
15. Wittenkamp, Otto, f.21.4.26 (Fru W.).

4. Mellemlasse a.

1. Aabye, Leif, f.4.10.27 (Translatør Aa.).
2. Alsing, Elsebeth, f.29.7.28 (Prokurist A.).
3. Begtrup, Anna, f.5.2.28 (Ligningsinspektør B.).
4. Bendsen, Ruth, f.25.7.27 (Ekspeditionssekretær B.).
5. Brøndum, Flemming, f.3.11.26 (Fodspecialist Fru B.).
6. Bugge, Inger, f.27.5.28 (Assurandør B.).
7. Buus, Lise, f.25.2.28 (Kunsthandler B.).

8. Christiansen, Svend, f.21.2.27 (Afdelingschef C.).
9. Christoffersen, Eve, f.12.1.28 (Direktør C.).
10. Dethmer, Jens, f.11.10.27 (Afdelingsleder D.).
11. Guldmann, Kirsten, f.21.9.28 (Direktør G.).
12. Hansen, Allan Hjort, f.28.7.27 (Kontorchef H.).
13. Hansen, Kay Overgaard, f.25.4.28 (Civilingeniør O.H.).
14. Hansen, Palle Steen, f.29.11.26 (Lektor S.H.).
15. Hansen, Svend, f.28.6.29 (Konsulent H.).
16. Henriksen, Knud, f.24.12.27 (Kasserer H.).
17. Hultberg, Helge f.23.12.27 (Malerinde Frk. Møller).
18. Jørgensen, Ib, f.21.4.27 (Grosserer J.).
19. Madsen, Axel, f.4.3.27 (Operasanger M.).
20. Nielsen, Erik Ulsig, f.13.2.28 (Ekspeditionssekretær N.).
21. Nielsen, Tove, f.22.11.27 (Landbrugskonsulent N.).
22. Petersen, Troels, f.1.7.26 (Enkefru P.).
23. Ross, Strange, f.8.10.28 (Professor, Dr. R.).
24. Samson, Jan, f. 13.3.27 (Grosserer S.).
25. Samuelsson, Ragna, f.14.12.27 (Grosserer S.).
26. Senn, Torben, f.15.9.27 (Direktør S.).

4. Mellemlasse b.

1. Braae, Minna, f.1.5.28 (Fuldmægtig B.).
2. Frebold, Ingeborg, f.19.12.28 (Professor, Dr. F.).
3. Friis, Tove, f.20.7.27 (Ingeniør F.).
4. Heerdegen, Georg, f.17.2.26 (Enkefru H.).
5. Helmer, Bodil, f.19.2.28 (Ingeniør H.).
6. Hoffmeyer, Ida Ravn, f.12.6.26 (Jægermester H.).
7. Holst, Lill-Brita, f.12.7.28 (Direktør H.).
8. Karlgren, Metta-Lena, f.20.8.27 (Professor K.).
9. Kjersgaard, Ingrid, f.1.7.28 (Prokurist K.).
10. Kjær, Else-Marie, f.4.5.27 (Direktør K.).
11. Lunøe, Jens Iuel, f.6.2.28 (Landsretssagfører L.).
12. Mohr, Karen Lis, f.2.4.27 (statsaut. Revisor M.).
13. Moltke, Nelly, f.25.9.27 (Grevinde M.).
14. Petersen, Johan, f.8.12.27 (Grosserer P.).
15. Petersen, Jytte Saunte, f.15.7.28 (afd. Overretssagfører P.).
16. Petersen, Karen, f.28.9.28 (Ingeniør P.).
17. Rubow, Marianne, f.17.1.28 (Fru R.).
18. Sloth, Torben, f.1.1.27 (Grosserer S.).
19. Søndebro, Arne, f.8.8.26 (Grosserer S.).
20. Sørensen, Viggo, f.10.5.26 (Kommunelærer S.).
21. Volk, Inge, f.2.5.26 (Civilingeniør V.).

4. Mellemlasse c.

1. Andersen, Else, f.9.5.27 (Massør A.).
2. Bertelsen, Jytte Wentzel, f.27.12.26 (Grosserer B.).
3. Carlsen, Inge, f.13.1.27 (Grosserer C.).
4. Christensen, Bjørn, f.23.7.26 (Grosserer C.).
5. Dünweber, Karl, f.22.11.27 (Arbejdsmand D.).
6. Hald, Birte Marie, f.9.12.27 (Docent H.).
7. Hansen, Aage Dalgaard, f.4.1.27 (Skomagermester H.).
8. Hansen, Solveig, f.7.8.27 (Skovløber H.).
9. Hansen, Valdemar, f.10.9.27 (Smedemester H.).
10. Hornemann, Bente Marie, f.23.4.28 (Fru H.).
11. Jensen, Dagmar, f.4.3.26 (Raadhusbetjent J.).
12. Jürgensen, Ellen Mølsted, f.21.2.27 (Vognmand M. J.).
13. Jørgensen, Jørgen, f.29.8.27 (Ølhandler J.).
14. Karlsson, Villy, f.24.5.27 (Massør K.).
15. Larsen, Inger Lis, f.9.12.26 (Trafikassistent L.).
16. Maarlev, Alex, f.26.6.27 (Næstformand M.).
17. Magnussen, Birgit, f.31.10.26 (Revisor M.).
18. Muderspach, Synnøve, f.2.3.27 (Pastor M.).
19. Nielsen, Anne-Lise Taber, f.17.6.27 (Speditør N.).
20. Nielsen, Axel Tormod, f.9.9.27 (Civilingeniør T.N.).
21. Nielsen, Mogens, f.11.5.27 (Vognmand N.).
22. Olesen, Henning, f.21.12.26 (Lærer O.).
23. Pedersen, Karen Quist, f.1.5.27 (Isenkrammer P.).
24. Sørensen, Kirsten, f.18.1.28 (Anlægsgartner S.).
25. Worsøe-Christoffersen, Ebbe, f.16.5.28 (Skattekontrollør W.-Chr.).

3. Mellemlasse a.

1. Aarup, Jørgen, f.29.6.28 (Bankdirektør Aa.).
2. Albertsen, Jytte, f.14.3.27 (Grosserer A.).
3. Andersen, Bodil, f.1.7.28 (Kontorchef A.).
4. Aschengreen, Kirsten, f.29.3.29 (Prokurist A.).
5. Bille, Hans Erik, f.20.9.29 (Grosserer B.).
6. Bjerrum, Birthe, f.27.7.29 (Mellemskolelærer B.).
7. Carlsen, Birgit Fæster, f.15.9.28 (Installatør C.).
8. Christoffersen, Sonja, f.8.8.29 (Direktør C.).
9. Cortsen, Birthe, f.7.9.28 (Murermester C.).
10. Engberg, Jytte, f.21.2.28 (Fru E.).
11. Glæsel, Henri, f.22.3.28 (fhv. Forstassistent G.).
12. Gotfredsen, Knut, f.6.5.28 (Konditor G.).

13. Hahnemann, Ingrid, f.15.2.28 (Købmand H.).
14. Hahnemann, Niels, f. 31.3.29 (Købmand H.).
15. Hjulmann, Inge, f.1.12.28 (Ekspeditionssekretær H.).
16. Højer-Nielsen, Lilli, f.7.4.29 (Telegrafist H.-N.).
17. Jensen, Kaj Gert, f.29.10.28 (Trafikassistent J.).
18. Johansen, Anna Elsebeth, f.18.2.28 (Civilingeniør J.).
19. Mikkelsen, Peter Knudsen, f.27.11.28 (Maskinmester K.M.).
20. Nicolaisen, Flemming, f.9.2.29 (Assurandør N.).
21. Nielsen, Olaf, f.1.7.29 (Bankfuldmægtig N.).
22. Pedersen, Grethe Mayland, f.17.6.28 (Købmand P.).
23. Poulsen, Hans-Jørgen, f.16.1.29 (Direktør P.).
24. Rasmussen, Hans Falkenberg, f.19.2.27 (Overretssagfører F.R.).
25. Skov, Olle Urup, f.7.7.28 (Overlærer S.).
26. Thulin, Otto, f.14.12.27 (Ekviperingshandler T.).
27. Thulin, Poul, f.3.2.29 (Ekviperingshandler T.).
28. Werner, Jørgen, f.9.1.28 (Afdelingschef i Statsradiofonien W.).

3. Mellemlasse b.

1. Birksted, William, f.11.4.27 (Fru B.).
2. Feddersen, Erik, f.24.12.27 (Civilingeniør F.).
3. Hebel, Henrik, f.4.10.29 (Læge R. H.).
4. Heerdegen, Birthe, f.2.3.28 (Enkefru H.).
5. Hemmingsen, Silva, f.26.9.28 (Skotøjshandler H.).
6. Holm, Arne, f.12.4.28 (Professor H.).
7. Høpfner, Mogens, f.15.4.28 (Overassistent H.).
8. Iacobæus, Paul, f.2.8.28 (Direktør I.).
9. Jensen, Cay Eismark, f.28.9.28 (Inspektør J.).
10. Jensen, Grethe, f.8.9.28 (Trafikassistent J.).
11. Koefoed, Aase Inge, f.25.6.28 (Bankbestyrer K.).
12. Leerbeck, Jørgen, f.3.4.28 (Fabrikant L.).
13. Mering, Lis, f.29.4.28 (Tandlæge M.).
14. Nielsen, Knud Grundtvig, f.1.8.28 (Grosserer N.).
15. Nørgaard, Kirsten, f.21.10.28 (Direktør N.).
16. Pedersen, Inge Stig, f.19.7.28 (Kontorchef S.P.).
17. Reiler, Niels Jørgen, f.25.5.29 (Fru R.).
18. Rubin, Inger, f.13.5.29 (Professor R.).
19. Schiøler, Henrik, f.10.5.28 (Kunstmaler S.).
20. Sparsø, Henning Hempel, f.9.1.29 (Provst S.).
21. Willemoës, Per, f.11.2.29 (Fuldmægtig W.).
22. Wulff, Steen Randbøll, f.13.8.29 (Bankkasserer W.).

3. Mellemlasse c.

1. Andersen, Helge, f.23.10.28 (Massør A.).
2. Andersen, Jørgen Tang, f.6.9.28 (Kalkulator A.).
3. Boesdal, Gerd, f.17.2.28 (Forretningsfører B.).
4. Bojsen-Møller, Jørgen, f.20.4.29 (Læge B.-M.).
5. Christensen, Erik, f.15.11.28 (Forpagter C.).
6. Dahl, Lone, f.23.6.28 (Kunstmaler D.).
7. Damgaard, Kirsten, f.17.6.29 (Ingeniør D.).
8. Friis, Inge, f.24.2.29 (Ingeniør F.).
9. Garrigues, Agnete, f.5.4.29 (Arkitekt G.).
10. Hansen, Vibeke, f.4.5.29 (Arkitekt H.).
11. Herbol, Gregers, f.24.8.28 (Ingeniør H.).
12. Jørgensen, Inge, f.1.12.28 (Lærer J.).
13. Jørgensen, Per, f.5.3.27 (Overbetjent J.).
14. Koch, Jens Jørgen, f.15.5.29 (Museumsinspektør K.).
15. Kolls, Erik, f.7.7.28 (Forpagter K.).
16. Kraunsøe, Jørgen Edwin, f.24.3.29 (Prokurist K.).
17. Pedersen, Jørgen, f.8.9.28 (Købmand P.).
18. Rasmussen, Karen, f.25.6.29 (Sognepræst R.).
19. Rathsack, Ingerlis, f.17.5.28 (Handelsgartner R.).
20. Rechnagel, Jørgen, f.14.1.28 (Radiotelegrafist R.).
21. Skadhauge, Bodil, f.23.7.28 (Civilingeniør S.).
22. Skadhauge, Gudrun, f.23.7.28 (Civilingeniør S.).
23. Sønchsen, Freddy, f.3.8.28 (Glarmester S.).
24. Teglstруп, Preben, f.8.8.28 (Læge T.).
25. Westergaard, Else Marie, f.10.11.28 (Instrumentmager W.).
26. Wulf-Andersen, Birte, f.22.2.28 (Ingeniør W.-A.).

2. Mellemlasse a.

1. Abel, Ellen Gudrun, f.1.8.29 (Assistent A.).
2. Andersen, Flemming, f.4.8.28 (Banksekretær A.).
3. Berg, Inger, f.3.5.29 (Fru B.).
4. Bigum, Inger Marie, f.21.10.29 (Forretningsfører B.).
5. Bistrup, Tona, f.15.6.29 (Kolonibestyrer B.).
6. Boysen, Ruth, f.17.3.29 (Fuldmægtig B.).
7. Brødsgaard, Erik, f.4.8.29 (Civilingeniør B.).
8. Bugge, Arne, f.6.1.30 (Assurandør B.).
9. Bülow-Kornerup, Jytte, f.25.2.30 (Kontorchef B.-K.).
10. Christensen, Annelise Birger, f.21.10.30 (Grosserer B.C.).
11. Christensen, Erling Wagner, f.14.3.30 (Fabrikant C.).
12. Christiansen, Hans Hætting, f.30.5.30 (Grosserer C.).

13. Christiansen, Kirsten, f.2.9.28 (Prokurist C.).
14. Christoffersen, Erik Cleveland, f.18.6.29 (Repræsentant C.).
15. Dalhoff, Emil, f.13.10.29 (afd. Direktør D.).
16. Ebling, Elise, f.1.2.30 (Fabrikant E.).
17. Egebjerg, Søren, f.20.5.29 (Bogtrykker E.).
18. Frederiksen, Inge, f.24.10.29 (Landsretssagfører F.).
19. Goddik, Johannes, f.10.4.29 (Grosserer G.).
20. Hansen, Arne, f.26.5.29 (Skovløber H.).
21. Hansen, Clement Hjort, f.6.4.30 (Kontorchef H.).
22. Hassing, Hanne, f.14.1.30 (Enkefru H.).
23. Hildorf, Birthe, f.17.2.29 (Depotforvalter H.).
24. Hoff, Ivar Alfred, f.13.7.30 (Civilingeniør H.).
25. Holme, Marie Elisabeth, f.14.4.30 (Arkitekt H.).
26. Holst, Alexander, f.12.6.30 (Direktør H.).
27. Jensen, Jytte, f.17.1.28 (Overtilskærer J.).
28. Larsen, Birte, f.3.9.29 (Overassistent L.).
29. Urban, Allan, f.30.3.30 (Grosserer U.).
30. Wermer, Birgit, f.3.4.30 (Tandlæge W.).

2. Mellemklasse b.

1. Hansen, Christian Mølgaard, f.16.10.29 (Ingeniør M. H.).
2. Hansen, Kjeld Holger, f.6.5.29 (Kommunelærer H.).
3. Jacobsen, Lis, f. 23.9.29 (Overtjener J.).
4. Jensen, Hans Flemming, f.16.4.29 (Skattekontrollør J.).
5. Jensen, Preben, f.24.5.28 (Damefrisør J.).
6. Jørgensen, Povl Jørgen, f.29.1.30 (Direktør J.).
7. Korshøj, Annelise, f.11.11.28 (Landsretssagfører K.).
8. Køie, Ole, f.6.1.29 (Assurandør K.).
9. Larsen, Birte Vibe, f.30.3.29 (Fru V. L.).
10. Larsen, Kjeld Halskou, f.5.4.30 (Bankbestyrer L.).
11. Lauritsen, Holger, f.22.1.30 (Bankfuldmægtig L.).
12. Lauritzen, Jørgen Leth, f.20.1.28 (Grosserer L. L.).
13. Lunøe, Niels Iuel, f.19.10.29 (Landsretssagfører L.).
14. Mellentin, Agnete, f.23.3.28 (Forpagter M.).
15. Mohr, Paul, f.31.8.29 (statsaut. Revisor M.).
16. Munk-Petersen, Ane, f.7.7.30 (Tandlæge M.-P.).
17. Møhl, Marianne, f.25.8.30 (Civilingeniør M.).
18. Møller, Svend Mølsted, f.26.9.29 (Malermester M. M.).
19. Nielsen, Birthe, f.30.11.29 (Maskinmester N.).
20. Nielsen, Otto Ulsig, f.25.6.30 (Ekspeditionssekretær N.).

21. Nørgaard, Herdis, f.18.10.30 (Direktør N.).
22. Olesen, Ib Flemming, f.3.2.29 (Fru O.).
23. Olesen, Erling Panduro, f.10.5.29 (Murer P. O.).
24. Olesen, Ruth Panduro, f.12.5.28 (Murer P. O.).
25. Pedersen, Birthe Østerrøgild, f.8.4.30 (Hovedbogholder P.).
26. Pedersen, Preben Østerrøgild, f.21.7.28 (Hovedbogholder P.).

2. Mellemklasse c.

1. Arnved, Bodil, f.20.6.29 (Kapelmeister A.).
2. Clausen, Lise, f.10.8.29 (Hotelejer C.).
3. Harboe, Kirsten Dorette, f.16.2.30 (Direktør H.).
4. Larsson, Anna-Lisa, f.5.4.30 (Afdelingschef L.).
5. Petersen, Hans Werner Klein, f.12.7.29 (Grosserer P.).
6. Petersen, Jørgen Edvin, f.27.4.29 (Ekspeditionschef P.).
7. Petersen, Ulla-Britta Hoberg, f.27.10.29 (Bogholder P.).
8. Prom, Lasse, f.4.5.29 (Fru P.).
9. Rasmussen, Eyvind Skjoldmark, f.10.3.30 (Grosserer S. R.).
10. Rasmussen, Henrik Walter, f.26.3.29 (Direktør R.).
11. Rasmussen, Ole, f.19.4.30 (Fabrikant R.).
12. Rostrup, Bjarne, f.27.6.29 (Ekspeditionssekretær R.).
13. Scheibel, Jørgen Bjarne, f.17.6.30 (Underdirektør S.).
14. Schultz, Christian, f.14.10.29 (Prokurist S.).
15. Schultz, Joan Martin, f.23.5.30 (Direktør S.).
16. Simonsen, Erik, f.18.6.30 (Hovedbogholder S.).
17. Skovlund, Svend Erik, f.8.10.29 (Kirkegaardsgartner S.).
18. Sloth, Ove, f.5.12.29 (Grosserer S.).
19. Smith-Petersen, Lars Christian, f.14.11.29 (Grosserer S.-P.).
20. Stange, Bengt, f.20.7.28 (Tjener S.).
21. Steffensen, Niels, f.14.3.29 (Revisor S.).
22. Stenby, Arne Halfdan, f.2.1.30 (Forretningsfører S.).
23. Stevns, Knud Mogens, f.19.5.29 (Grosserer S.).
24. Thingsted, Lise, f.28.9.29 (Overassistent T.).
25. Thygesen, Ole, f.18.10.29 (Fru T.).
26. Wiik, Ole Normann, f.16.8.29 (Direktør W.).
27. Wittenkamp, Hedvig, f.26.1.30 (Fru W.).
28. Worm, Elsemarie Lyngklip, f.11.12.29 (Fabrikant W.).
29. Worsøe-Christophersen, Birgitte, f.3.2.30 (Skattekontrollør W.-Chr.).
30. Ørnskov, Kai Aage, f.26.6.29 (Salgschef Ø.).

I. Mellemklasse a.

1. Aagesen, Vagn Kirchhoff, f.17.7.29 (Direktør Aa.).
2. Albertsen, Mogens, f.8.11.29 (Grosserer A.).
3. Amsinck, Ib, f.20.8.30 (Fru A.).
4. Arboe, Otto, f.18.2.30 (Tømrermester A.).
5. Arnold, Niels, f.10.9.30 (Grosserer A.).
6. Barris, John, f.20.12.28 (Kaptajn B.).
7. Bjerg, Niels Christian, f.6.9.29 (Malermester B.).
8. Bojsen-Møller, Geske, f.6.7.30 (Grosserer B.-M.).
9. Brandt, Sigurd, f.29.12.30 (Professor B.).
10. Brodersen, Finn, f.30.4.30 (Overingeniør B.).
11. Buus, Lotte, f.2.7.31 (Kunsthandler B.).
12. Clausen, Jørgen, f.25.2.31 (Afdelingschef C.).
13. Cortsen, Annalisa, f.12.12.30 (Mørmester C.).
14. Fosgrau, Bent, f.15.9.30 (Fragtmand F.).
15. Goddik, Grete, f.5.12.30 (Grosserer G.).
16. Hald, Jørgen Ib, f.10.4.30 (Smedemester H.).
17. Hammerich, Grethe, f.6.4.30 (Gartner H.).
18. Hansen, Erik Tougaard, f.1.10.29 (Skriver H.).
19. Hansen, Povl, f.8.11.30 (Arkitekt H.).
20. Hauge, Henning, f.28.10.29 (Sekretær H.).
21. Hemmingsen, Else, f.15.1.31 (Skotøjshandler H.).
22. Lauesen, Torkil, f.22.6.30 (Bankfuldmægtig L.).
23. Rathsach, Ellen, f.2.11.31 (Ingeniør R.).
24. Rathsach, John, f.13.6.30 (Ingeniør R.).
25. Rubow, Jette, f.10.10.29 (Fru R.).
26. Svendsen, Birgit Nordby, f.16.8.30 (Grosserer S.).
27. Vinter, Aase, f.5.8.30 (Frisørinde, Fru V.).

I. Mellemklasse b.

1. Ilver, Tage Leif, f.27.2.30 (Skatteinspektør I.).
2. Jantzen, Ole, f.28.5.30 (Disponent J.).
3. Jensen, Hanne, f.2.11.29 (Kroejer J.).
4. Jensen, Peter, f.23.4.31 (Ingeniør J.).
5. Jensen, Ulla Steiness, f.17.5.29 (Repræsentant J.).
6. Just, Helga, f.21.4.30 (Laboratoriemester J.).
7. Jørgensen, Poul Jørgen, f.20.5.30 (Konstruktør J.).
8. Knap, Edele, f.15.10.30 (Fru K.).
9. Korshøj, Niels Eigil, f.15.5.30 (Landsretssagfører K.).
10. Koudal, Lisbeth, f.12.8.30 (Lærer K.).
11. Krog, Kirsten, f.21.10.30 (Landinspektør K.).

12. Langmann, Rudi, f.15.9.30 (Fuldmægtig L.).
13. Louw, Janc, f.29.7.29 (Bankfuldmægtig L.).
14. Malling, Dorthe, f.28.4.30 (Civilingeniør M.).
15. Manniche, Ebba, f.20.2.30 (Murermester M.).
16. Mellentin, Leif, f.21.9.29 (Forpagter M.).
17. Mikkelsen, Lizzy Bøving, f.18.2.30 (Købmand M.).
18. Olsen, Birthe Margrethe, f. 9.6.30 (Kontorchef O.).
19. Ræbild, Leif, f.25.4.31 (Ingeniør R.).

1. Mellemklasse c.

1. Christiansen, Lotte, f.14.3.31 (Arkitekt C.).
2. Groth-Nielsen, Kirsten, f.18.5.30 (Overassistent G.-N.).
3. Hahnemann, Lars, f.22.2.31 (Købmand H.).
4. Hansen, Edith Laurence, f.4.5.30 (Ingeniør H.).
5. Jensen, Eva Rørdam, f.2.10.30 (Arkitekt J.).
6. Karlgren, Set Johannes, f.19.11.30 (Professor K.).
7. Otte, Inge Margrethe, f.22.2.31 (Overassistent O.).
8. Pedersen, Henning Mayland, f.2.2.31 (Købmand P.).
9. Petersen, Gude Saunte, f.4.7.31 (afd. Overretssagfører P.).
10. Rasch, Helga, f.11.7.31 (Dr. phil. R.).
11. Rasmussen, Inger Stockmarr, f.16.1.30 (Telegrafassistent R.).
12. Rasmussen, Ole Nyrand, f.26.4.31 (Vinhandler R.).
13. Remtoft, Jens, f.29.3.31 (Fuldmægtig R.).
14. Rimestad, Steen, f.23.4.30 (Fru R.).
15. Rosenørn, Jørgen, f.30.7.30 (Fuldmægtig R.).
16. Samuelsson, Erla, f.23.1.31 (Grosserer S.).
17. Schlichtkrull, Vibeke, f.2.1.31 (Rektor S.).
18. Schou, Palle, f.23.12.29 (Tømmerhandler S.).
19. Schultz, Inge, f.25.1.30 (Kontorchef S.).
20. Sparsø, Erik Hempel, f.29.12.30 (Provst S.).
21. Stenby, Inger, f.3.7.31 (Forretningsfører S.).
22. Strandgaard, Kai, f.30.4.31 (Provisor S.).
23. Svarrer, Inger, f.19.5.31 (Fyrskibsfører S.).
24. Sørensen, Kjeld, f.22.12.30 (Bogtrykker S.).
25. Undén, Margit, f.26.9.30 (Kontorchef U.).
26. Vandborg, Erik, f.20.11.29 (Bankfuldmægtig V.).
27. Ørum, Hedvig, f.16.2.31 (Grosserer Ø.).

5. Underklasse a.

1. Andersen, Ulla, f.19.5.31 (Murermester A.).
2. Bartholdy, Per, f.19.4.32 (Grosserer B.).
3. Bille, Bente, f.11.3.32 (Grosserer B.).
4. Brasch, Jonna, f.3.12.30 (Bankassistent B.).
5. Christie, Arne, f.7.5.31 (Afdelingschef C.).
6. Dela-Jensen, Kai, f.26.11.31 (Repræsentant D.-J.).
7. Eskildsen, Jørgen Christmas, f.1.5.32 (Fru E.).
8. Frebold, Burkhard, f.26.2.32 (Professor, Dr. F.).
9. Friis, Aase, f.28.9.31 (Ingeniør F.).
10. Green, Per, f.28.11.32 (Underdirektør G.).
11. Harboe, Niels, f.20.4.32 (Direktør H.).
12. Holm, Palle, f.29.12.31 (Bankfuldmægtig H.).
13. Holmblad, Birgitte, f.31.3.32 (Direktør H.).
14. Høg-Petersen, Birgit, f.25.10.32 (Fru H.-P.).
15. Jessen, Inge, f.29.11.31 (Prokurist J.).
16. Johansen, Peter, f.24.1.32 (Ingeniør J.).
17. Meyn, Elsebeth, f.17.1.31 (Assistent i Finansmin. M.).
18. Nicolaisen, Jytte, f.8.8.31 (Assurandør N.).
19. Olsen, Grethe, f.30.4.30 (Direktør O.).
20. Rasmussen, Knud-Olaf, f.16.3.32 (Fru R.).
21. Skjoldby, Birgitte, f.13.7.31 (Direktør S.).
22. Suurballe, Bent, f.11.10.31 (Grosserer S.).
23. Svendsen, Ingelise Nordby, f.22.2.32 (Grosserer S.).
24. Ørnskov, Inger, f.30.8.31 (Salgschef Ø.).

5. Underklasse b.

1. Andersen, Ole Høyer, f.16.9.31 (Kontorchef H. A.).
2. Christensen, Lise, f.27.3.32 (Fabrikant C.).
3. Hebel, Birgitte, f.20.11.31 (Læge R. H.).
4. Herbol, Torben Kirketerp, f.23.9.31 (Ingeniør H.).
5. Hørup, Christian, f.26.1.33 (Akkvisitionschef H.).
6. Iuel, Vibeke, f.17.3.31 (Direktør Bock).
7. Lauritsen, Karen, f.14.8.31 (Bankfuldmægtig L.).
8. Meyer, Ulf, f.4.3.32 (Grosserer M.).
9. Møller, Birthe Schach, f.19.3.30 (Ingeniør S. M.).
10. Møller, Jens, f.7.7.31 (Salgschef M.).
11. Møller, Kirsten, f.30.7.29 (Isenkræmmer M.).
12. Otzen, Ole Jørgen, f.1.7.31 (Fuldmægtig O.).
13. Pedersen, Inge, f.5.10.29 (Maskinmester P.).
14. Petersen, Claus Werner, f.2.6.30 (Direktør W. P.).

15. Prins, Jørgen, f.29.8.31 (Fru P.).
16. Rubin, Hans Morten, f.1.4.32 (Fabrikant R.).
17. Rønning, Søren, f.22.11.32 (Civilingeniør R.).
18. Schrøder, Sven-Henrik, f.3.12.30 (Redaktør S.).
19. Senn, Adam, f.27.5.30 (Direktør S.).
20. Smith, Bente, f.5.5.31 (Repræsentant S.).
21. Smith-Petersen, Kjeld, f.5.1.32 (Grosserer S.-P.).
22. Theisen, Birthe, f.12.7.31 (Adjunkt, Inspector T.).
23. Wallevik, Bjørn, f.28.3.31 (Fru W.).
24. Værnet, Leif, f.2.4.32. (Læge V.).

4. Underklasse a.

1. Andersen, Per Rømhild, f.27.10.31 (Direktør A.).
2. Aschengreen, Karen, f.9.12.32 (Kontorchef A.).
3. Bakke, Ida, f.9.6.33 (Ekspeditionssekretær B.).
4. Bigum, Niels Christian, f.8.7.32 (Forretningsfører B.).
5. Brunsted, Bent, f.15.1.32 (Afdelingschef B.).
6. Bülow, Ole v., f.9.11.31 (Møbelhandler v. B.).
7. Conrad, Flemming, f.9.9.32 (Vicedirektør, cand. jur. C.).
8. Frisenette, Holger, f.4.3.32 (Grosserer F.).
9. Funch, Hanne, f.30.5.33 (Boghandler F.).
10. Iuel, Inger, f.8.3.33 (Direktør Bock).
11. Jacobsen, Else, f.14.2.33 (Forvalter J.).
12. Ladegaard, Jørgen, f.10.4.32 (Trafikassistent L.).
13. Möhl, Johan, f.28.5.32 (Civilingeniør M.).
14. Møller, Lis, f.17.3.33 (Restauratør M.).
15. Pedersen, Børge Mayland, f.8.5.32 (Købmand P.).
16. Rasmussen, Birthe Worm, f.22.5.32 (Afdelingschef R.).
17. Rasmussen, Christian Walter, f.18.10.32 (Direktør W. R.).
18. Rasmussen, Hans Erik, f.25.5.33 (Fabrikant R.).
19. Rosenberg, Eva, f.20.9.33 (Magister R.).
20. Schollert-Johansen, Helle, f.18.9.32 (Keramiker S.).
21. Symons, John, f.6.3.30 (Ingeniør S.).
22. Worm, Axel Lyngklip, f.18.5.31 (Fabrikant W.).

4. Underklasse b.

1. Christiansen, Anette, f.20.8.33 (Arkitekt C.).
2. Degenkolw, Tove, f.25.8.31 (Overassistent D.).
3. Fjeltofte, Kirsten, f.25.4.33 (Civilingeniør F.).
4. Hagbarth, Lis, f.4.2.32 (Grosserer H.).
5. Hansen, Franze Cordes, f.23.5.32 (Konditor H.).

6. Johansen, Tove, f.29.11.32 (Fabrikant J.).
7. Klenow, Astrid, f.6.9.31 (Civilingeniør K.).
8. Lauesen, Sven, f.8.2.32 (Bankfuldmægtig L.).
9. Mortensen, Ole, f.1.10.32 (Bankassistent M.).
10. Otzen, Lise, f.9.9.32 (Fuldmægtig O.).
11. Pedersen, Vivi, f.6.6.31 (Maskinmester P.).
12. Petersen, Bente Irgang, f.25.4.32 (Fru P.).
13. Rasch, Lotte, f.1.6.33 (Dr. phil. R.).
14. Schou, Ole, f.7.9.31 (Tømmerhandler S.).
15. Steinmetz-Schmaltz, Ib, f.20.2.33 (Fabrikant S.-S.).
16. Stevns, Karin Lykke, f.31.7.32 (Grosserer S.).
17. Strandgaard, Anna, f.2.12.32 (Provisor S.).
18. Trepka-Rasmussen, Kirsten, f.2.5.32 (Afdelingschef T.-R.).
19. Trepka-Rasmussen, Mogens, f.3.5.33 (Afdelingschef T.-R.).
20. Undén, Birgitte, f.18.9.32 (Kontorchef U.).
21. Werner, Merete, f. 17.3.33 (Overretssagfører W.).

3. Underklasse a.

1. Andersen, Birger, f.24.7.32 (Overassistent A.).
2. d'Auchamp, Birthe, f.19.3.34 (Afdelingschef d'A.).
3. Christensen, Annelise, f.9.4.34 (Højesteretssagfører C.).
4. Egebjerg, Jette, f.5.5.34 (Bogtrykker E.).
5. Evaldsen, Birgit, f.8.6.33 (Bankbestyrer E.).
6. Geertsen, Jens Jørn, f.14.6.33 (Civilingeniør G.).
7. Gregersen, Anne Marie, f.19.2.34 (Civilingeniør G.).
8. Haagensen, Bjarne, f.26.10.33 (Skomagermester H.).
9. Handberg, Lola, f.15.2.33 (Direktør H.).
10. Harboe, Edda, f.26.5.34 (Grosserer H.).
11. Jernholm, Frits, f.5.8.34 (Maskinfabrikant J.).
12. Johansen, Annie, f.11.3.34 (Fabrikant J.).
13. Langhoff, Birgit, f.29.9.33 (Bankfuldmægtig L.).
14. Møller, Agnete Laage, f.24.12.33 (Adjunkt M.).
15. Plovgaard, Hans, f.21.11.33 (Ekspeditionssekretær P.).
16. Rasmussen, Gudmar Hein, f.16.8.32 (Slagtermester H. R.).
17. Rostell, Jørgen, f.21.9.33 (Pelshandler R.).
18. Schrøder, Ib Robert, f. 5.8.33 (Redaktor S.).
19. Schultz, Allan Martin, f.29.11.33 (Direktør S.).
20. Ward, Anne, f.8.2.34 (Direktør W.).

3. Underklasse b.

1. Branner, Jens, f.26.9.33 (Forfatteren H.C.B.).
2. Bussche-Hünnefeld, Bror v. d., f.30.5.33 (Baron v. d. B.-H.).
3. Helweg, Niels Regner, f.30.6.33 (Direktør H.).
4. Hoff, Einar, f.4.9.34 (Civilingeniør H.).
5. Holmblad, Peter, f.11.5.34 (Direktør H.).
6. Jensen, Mette Schultz, f.26.10.33 (Ekspeditionssekretær S. J.).
7. Kjær, Anne Dorte, f.24.4.33 (Direktør K.).
8. Leerbeck, Inger, f.26.2.34 (Fabrikant L.).
9. Lundh, Axel, f.27.2.33 (Kaffehandler L.).
10. Mering, Bet, f.1.6.33 (Tandlæge M.).
11. Mohr, Børge, f.11.5.34 (statsaut. Revisor M.).
12. Petersen, Gerda, f.25.4.34 (Belysningsmester P.).
13. Pürschel, Jette, f.7.3.35 (Fru Lachmann).
14. Rasmussen, Jørgen Hein, f.6.9.33 (Slagtermester H. R.).
15. Renslev, Lise, f.5.7.32 (Arkitekt R.).
16. Sachs, Hanne, f.22.6.34 (Overretssagfører S.).
17. Schall, Flemming, f.17.11.33 (Grosserer S.).
18. Schepler, Anna Marie, f.7.4.33 (Ingeniør S.).
19. Sølling-Jørgensen, Henrik, f.31.3.34 (Sagfører S.-J.)
20. Wiik, Hanne Lise, f.27.2.34 (Direktør W.).

2. Underklasse a.

1. Bærenholdt, Eva, f.25.5.34 (Fru B.).
2. Clausen, Anna, f.18.12.34 (Afdelingschef C.).
3. Frebold, Sigrid, f.10.8.35 (Professor, Dr. F.).
4. Frederiksen, Max, f.9.4.35 (Snedker F.).
5. Frederiksen, Sune, f.10.2.35 (cand. jur. F.).
6. Glæsel, Gorm, f.31.6.34 (Kontrollør G.).
7. Gütthler, Else Marie, f.30.6.34 (Fru G.).
8. Hansen, Kirsten Harling, f.15.6.34 (Ingeniør H.).
9. Hansen, Knud Overgaard, f.16.5.34 (Civilingeniør O. H.).
10. Heden, Anders, f.21.9.34 (Landsretssagfører H.).
11. Holst, Johan, f.16.10.34 (Direktør H.).
12. Jagd, Lone, f.3.2.35 (Forststuderende J.).
13. Jantzen, Annelise, f.20.11.34 (Disponent J.).
14. Kjerulff, Kirsten, f.18.7.35 (Grosserer K.).
15. Kjær, Ian, f.9.7.34 (Direktør K.).
16. Laage, Steffen, f.3.6.35 (Arkitekt L.).
17. Langmann, Uno, f.6.9.35 (Fuldmægtig L.).

18. Louw, Annette Munk, f.11.6.34 (Bankfuldmægtig L.).
19. Rugaard, Lillan, f.19.2.34 (Fru R.).
20. Rønne-Lotz, Michael, f.7.1.35 (Varemægler R.-L.).

2. Underklasse b.

1. Boye, Ruth Collin, f.9.4.34 (Grosserer B.).
2. Jerver, Mogens Rosenkilde, f.25.5.35 (Arkitekt J.).
3. Jørgensen, Lis, f.24.10.34 (Afdelingschef J.).
4. Larsen, Lis, f.20.5.35 (Repræsentant L.).
5. Neesgaard, Irmi, f.24.10.34 (Fabrikant N.).
6. Overgaard, Per, f.31.1.35 (Ridelærer Andersson).
7. Pedersen, Finn Hjernøe, f.22.10.35 (Adjunkt P.).
8. Smith, Ulf, f.22.5.34 (Repræsentant S.).
9. Suurballe, Niels Jørgen, f.25.10.34 (Grosserer S.).
10. Sylvander, Hanne, f.7.3.35 (Fru S.).
11. Thejls, Lotte, f.23.3.35 (Lærer T.).
12. Thorsbøll, Birte, f.28.8.34 (Direktør T.).
13. Wandel, Fridtjof, f.27.6.35 (Læge W.).
14. Wivel, Niels Ebbe, f.22.3.35 (Grosserer W.).
15. Worsøe, Niels, f.17.6.34 (Boghandler W.).
16. Zobel, Marianne, f.26.12.34 (Direktør Z.).

1. Underklasse a.

1. d'Auchamp, Madeleine, f.18.10.35 (Afdelingschef d'A.).
2. Boas, Sophus, f.22.3.36 (Overassistent B.).
3. Claussen, Niels Karsten, f.10.5.35 (Civilingeniør C.).
4. Cronfelt, Litzie, f.8.3.36 (Redaktør C.).
5. Frederiksen, Toke, f.13.10.36 (cand. jur. F.).
6. Funch, Birte, f.5.4.36 (Boghandler F.).
7. Geiler, Tove, f.1.3.36 (Kontorchef G.).
8. Gindin, Elinor, f.8.6.36 (Direktør G.).
9. Gjerløff, Mette, f.21.9.35 (Overassistent G.).
10. Glæsel, Per Gustaf, f.11.2.36 (Kontrollør G.).
11. Green, Birgitte, f.18.4.36 (Direktør G.).
12. Hansen, Lene Marie, f.16.3.36 (Skrædermester H.).
13. Hempel, Jacob, f.20.1.36 (Fabrikant H.).
14. Johansen, Niels Høier, f.30.1.36 (Pastor H. J.).
15. Johansen, Viggo, f.16.12.35 (Fabrikant J.).
16. Kjær, Christian, f.2.10.35 (Handelsgartner K.).
17. Lublin, René, f.6.6.36 (Magister L.).

18. Møller, Lisbet, f.11.9.35 (Sekretær M.).
19. Nielsen, Ulla Stangenberg, f.2.4.36 (Overassistent N.).
20. Olsen, Sven Ejnar, f.1.7.35 (Kontorchef O.).
21. Schübeler, Ulla, f.7.6.35 (Malermester S.).
22. Worsøe, Vibeke, f.5.1.36 (Boghandler W.).

1. Underklasse b.

1. Grunth, Janna, f.18.10.36 (Repræsentant G.).
 2. Hagbarth, Ib, f.17.5.36 (Grosserer H.).
 3. Klenø, Jørgen, f.22.3.35 (Postassistent K.).
 4. Koefoed, Hanne, f. 27.5.36 (Forretningsfører K.).
 5. Larsen, Poul Rhod, f.30.8.35 (Grosserer L.).
 6. Otte, Erik, f.14.4.36 (Overassistent O.).
 7. Rasmussen, Dorthe, f.15.8.36 (Malermester R.).
 8. Rasmussen, Keld Hein, f.27.6.35 (Slagtermester R.).
 9. Reinhard, Erik, f.26.6.36 (Direktør R.).
 10. Roepstorff, Marianne, f.20.7.35 (Prokurist R.).
 11. Rønning, Kirsten, f.20.6.35 (Ingeniør R.).
 12. Schepler, Cai Christian, f.24.12.35 (Ingeniør S.).
 13. Schwartz-Nielsen, Holger, f.1.8.35 (Bagermester S.-N.).
 14. Skjoldby, Marianne, f.22.7.35 (Direktør S.).
 15. Sølling-Jørgensen, Erik, f.1.3.37 (Sagfører S.-J.).
 16. Sørensen, Hanne, f.14.1.36 (Ingeniør S.).
 17. Waldmann, Bjørn, f.20.4.36 (Grosserer W.).
 18. Værnet, Helge, f.9.4.36 (Læge V.).
 19. Værnet, Lull, f.9.4.36 (Læge V.).
 20. Zobel, Peter, f.18.6.36 (Direktør Z.).
-

Skolens Lærerpersonele 1942—43.

Fagfordelingen har i Aar været følgende:

| | |
|---|----------|
| <i>Rektor O. Schlichtkrull</i> : Dansk timer spredt i forskellige Klasser..... | 6 Timer |
| <i>Mellemskolelærer A. Bjerrum</i> : Dansk 3.M.a, 2.M.c, 5.U.a, 3.U.a. Sløjd 4.M.b, 3.M.a, 3.M.b, 3.M.c, 2.M.c, 1.M.c | 36 Timer |
| <i>Haandarbejds lærerinde Frk. F. M. Blomsterberg</i> : Haandarbejde i hele Overskolen, 5.U.a+b, 4.U.a+b, 3.U.a+b, 1.U.a, 1.U.b | 33 Timer |
| <i>Eksam. Lærerinde, cand. phil. Fru A. Bugge</i> : Historie 4.U.a. Regning 4.U.a, 1.U.b. Skrivning 4.U.a, 3.U.a, 3.U.b. Haandarbejde 2.U.a, 2.U.b | 27 Timer |
| <i>Adjunkt, cand. mag. Aa. Christoffersen</i> : Fysik og Kemi 3.G.m, 2.G.m.a, 2.G.m.b. Matematik og Regning 4.M.a.i.L, 1.M.b. | 30 Timer |
| <i>Adjunkt, cand. mag. Fr. Dahlkild</i> : Fysik 3.M.c, 2.M.b. 1.M.b. Matematik og Regning 2.G.s, R.b, 4.M.b.i.L, 3.M.b, 3.M.c. Gymnastik (Drenge) 3.M.a+b+c, 2.U.a+b, 1.U.a+b | 34 Timer |
| <i>Gymnastiklærerinde Fru Else Dethmer</i> : Gymnastik (Piger) i Underskolen | 13 Timer |
| <i>Cand. mag. Fru Ruth Gram Elmby</i> : Dansk 3.M.b, 2.M.b, 4.U.b, 2.U.b. Tysk 3.M.a. Skrivning 4.U.b, 2.U.b .. | 32 Timer |
| <i>Adjunkt, cand. mag. K. Herløv</i> : Engelsk 3.G.s, 4.M.b, 3.M.b, 2.M.b, 1.M.b. Latin 3.G.s, 1.G.s. Skrivning 1.M.a, 1.M.b | 31 Timer |
| <i>Adjunkt, cand. mag. E. Hessellund</i> : Religion 2.G.m, 1.G.s, 1.G.m, 4.M.a, 4.M.b, 4.M.c, 3.M.a, 3.M.b, 3.M.c, 1.M.a. Dansk 3.M.c. Tysk 2.G.m, 1.G.m, 4.M.b, 2.M.a. Skrivning 3.M.b, 3.M.c, 2.M.a, 2.M.b, 2.M.c | 34 Timer |
| <i>Adjunkt, cand. mag. Johs. Hoffmeyer</i> : Dansk R.b, 4.M.c, 1.M.b. Historie 3.G.m, 2.G.m, 1.G.s, 4.M.a, 4.M.b, 3.M.a, 5.U.a. Oldtidskundskab 3.G.m, 2.G.m, 1.G.s. | 34 Timer |
| <i>Lektor, Magister L. M. Hunø</i> : Regning og Matematik 2.G.m.a, 4.M.c, 4.M.c.i.L, 2.M.a, 2.M.b | 24 Timer |

| | |
|---|----------|
| <i>Mellemskolelærer O. Børlos Jensen</i> : Tysk 4.M.c, 3.M.b, Historie R.a, R.b, 3.M.b, 2.M.a, 2.M.b, 2.M.c, 1.M.a, 1.M.b, 4.U.b. Skrivning 3.M.a, 1.M.c, 5.U.a, 5.U.b. | 33 Timer |
| <i>Statsprøvet Musikpædagog Fru M. Kirk</i> *): Sang 5.U.a, 5.U.b, 4.U.a, 4.U.b, 3.U.a, 3.U.b. 2.U.a, 2.U.b. | 10 Timer |
| <i>Eksam. Lærerinde Frk. Agnete Kjær</i> : Regning 5.U.b, 3.U.a, 3.U.b, 2.U.b, 1.U.a | 32 Timer |
| <i>Maleren A. Klingspor</i> : Tegning i hele Skolen. Keramik i Mellemskolen og i Underskolen. | 30 Timer |
| <i>Organist, Sanglærer Sven Kock</i> : Sang og Musik i hele Overskolen. Sang i 1.U.a, 1.U.b | 30 Timer |
| <i>Lærerinde Frk. Frida Madsen</i> : Bibelhistorie i hele Under- skolen. Historie 3.U.a, 3.U.b, 2.U.a, 2.U.b | 18 Timer |
| <i>Lektor, Translatrice Frk. J. H. Mygind</i> : Engelsk 2.G.m, R.a+b.i.M, 4.M.c, 3.M.c, 2.M.c, 1.M.a. Fransk R.a+b | 23 Timer |
| <i>Eksam. Lærerinde, Faglærerinde Frk. Marie Müller</i> : Dansk 5.U.b, 2.U.a, 1.U.a. Naturhistorie 5.U.a, 5.U.b. Skriv- ning 4.U.a, 1.U.a | 31 Timer |
| <i>Adjunkt, cand. mag. Sv. Møller</i> : Fysik 4.M.c, 3.M.a, 2.M.a, 1.M.a. Matematik og Regning 3.G.m, 2.G.m.b, 1.G.m, R.a, 1.M.a | 35 Timer |
| <i>Adjunkt, cand. mag. Niels Nielsen</i> : Dansk 3.G.s, 1.G.s, 1.G.m, 4.M.a.i.L, 4.M.c.i.L. Tysk 3.G.s, R.a, 2.M.c. | 27 Timer |
| <i>Lektor, cand. mag. Arne Olesen</i> : Dansk 3.G.m, 2.G.s, 2.G.m. Latin 2.G.s, 4.M.a, 4.M.b+c | 24 Timer |
| <i>Mellemskolelærer Johs. Petersen</i> : Fysik R.a, R.b, 4.M.a, 4.M.b, 3.M.b, 1.M.c. Matematik og Regning 3.M.a, 1.M.c, 4.U.b, 2.U.a | 34 Timer |
| <i>Pastor A. P. Rasmussen</i> : Religion 3.Gs+m, 2.Gs, 2.M.a, 2.M.b, 2.M.c, 1.M.b, 1.M.c | 12 Timer |
| <i>Adjunkt, cand. mag. K. V. Ravn</i> : Geografi og Naturhist. i Gymnasiet 3.G.s, 3.G.m, 2.G.s, 2.G.m.a, 2.G.m.b, 1.G.m. Fysik 1.G.s. Geografi 4.M.a, 2.M.b, 1.M.c. Naturhistorie 4.M.a, 2.M.b, 2.M.c, 1.M.c. Bøgers Brug 4.M.a.i.L, 4.M.b.i.L. | 34 Timer |

*) Fru Karen Heerup har vikarieret under Fru Kirks Orlov (siden 1. November 1942).

| | |
|--|----------|
| <i>Adjunkt, cand. mag. Fru Kirsten Restrup:</i> Engelsk 1.G.s, R.a, 1.M.c. Fransk 3.G.s, 2.G.m, 1.G.m..... | 28 Timer |
| <i>Adjunkt, cand. mag. Aa. Salling:</i> Dansk 4.M.b.i.L, 2.M.a. Engelsk 1.G.s, R.b, R.a+b.i.F, 4.M.a. Fransk 3.G.m, 2.G.s, 1 G.s. Bøgers Brug 4.M.c.i.L. | 33 Timer |
| <i>Adjunkt, cand. mag. E. Sander:</i> Geografi 4.M.c, 3.M.a, 3.M.c, 2.M.c. Gymnastik (Drengene) i hele Overskolen, 4.U.a+b, 3 U.a+b..... | 34 Timer |
| <i>Cand. mag. Fru Else Schiøler:</i> Dansk 4 M.b, 4.U.a, 3.U.b, 1.U.b. Tysk 3.M.c. Skrivning 1.U.b..... | 32 Timer |
| <i>Adjunkt, cand. mag. Frk. Ellen Schrøder:</i> Dansk R.a, 4.M.a, 1.M.c. Historie 3.G.s, 2.G.s, 1.G.m, 4.M.c, 3.M.c, 1.M.c, 5.U.b. Oldtidskundskab 3.G.s, 2.G.s, 1.G.m.. | 34 Timer |
| <i>Lærerinde Fru I. Schwensen:</i> Geografi 5.U.a, 5.U.b, 4.U.a, 4.U.b, 3.U.a, 3.U.b, 2.U.a, 2.U.b. Naturhistorie 4.U.a, 4.U.b, 3.U.a, 3.U.b. Iagttagelse 1.U.a, 1.U.b | 20 Timer |
| <i>Mellemskolelærer A. Slettebo:</i> Geografi og Naturhistorie R.a, R.b, 4.M.b, 3.M.b, 2.M.a, 1.M.a, 1.M.b. Naturhistorie 4.M.c, 3.M.a, 4.M.c | 34 Timer |
| <i>Mellemskolelærer K. Smidt:</i> Regning 2.M.c, 5.U.a. Fysik 2.M.c. Sløjd R.a+b, 4.M.a, 4.M.c, 2.M.a, 2.M.b, 1.M.a, 1.M.b, 5.U.a+b, 4.U.a+b, 3.U.a+b | 36 Timer |
| <i>Adjunkt Viggo Theisen:</i> Dansk 1.M.a. Gymnastik 4.M.a+b+c, 2.M.a+b+c, 1.M.a+b+c, 5.U.a+b. Sløjd R.a+b. Inspektion ved Sammensang | 19 Timer |
| <i>Adjunkt, cand. mag. A. Rindom Thomsen:</i> Engelsk 1.G.m, 3.M.a, 2.M.a. Tysk 2.G.s, 1.G.s, R.b, 4.M.a, 2.M.b .. | 29 Timer |
| <i>Adjunkt, cand. mag. Frk. Helga Toft:</i> Regning og Matematik 1.G.s, 4.M.a, 4.M.b. Gymnastik (Pigerne) i hele Overskolen | 34 Timer |

Adjunkt *Viggo Theisen* er Skolens Inspector.

Lektor *Arne Olesen* er Skolens Regnskabsfører.

Lærerinde, Frk. *Frida Madsen* er Rektors Sekretær.

TIMEFORDELINGEN 1942-43

| | Gymnasiet | | | | | | | Realkl. | | Mellemskolen | | | | | | | | | Underskolen | | | | | | | | | | | | | |
|-----------------|-----------|---------|----------|--------------|--------------|----------|--------|---------|------|--------------|--------|--------|--------|--------|--------|--------|--------|--------|-------------|--------|--------|--------|--------|--------|--------|--------|--------|--------|--------|--------|--------|-----|
| | 3.G.n.s. | 3.G.mn. | 2.G.n.s. | 2.G.mn. a | 2.G.mn. b | 1.G.n.s. | 1.G.mn | R. a | R. b | 4.M. a | 4.M. b | 4.M. c | 3.M. a | 3.M. b | 3.M. c | 2.M. a | 2.M. b | 2.M. c | 1.M. a | 1.M. b | 1.M. c | 5.U. a | 5.U. b | 4.U. a | 4.U. b | 3.U. a | 3.U. b | 2.U. a | 2.U. b | 1.U. a | 1.U. b | |
| Religion . . . | 4 | (1) | 1 | 1 | (1) | 1 | 1 | | | 1 | 1 | 1 | 2 | 2 | 2 | 2 | 2 | 2 | 2 | 2 | 2 | 2 | 2 | 2 | 2 | 2 | 1 | 1 | 1 | 1 | 1 | |
| Dansk . . . | 1 | 4 | 4 | 4 | (4) | 4 | 4 | 4 | 4 | 4 | 4 | 4 | 4 | 4 | 4 | 4 | 4 | 4 | 4 | 4 | 4 | 8 | 8 | 7 | 7 | 8 | 8 | 8 | 8 | 7 | 7 | |
| Engelsk . . . | 5 | | 5 | 2 | (2) | 5 | 2 | 5 | 5 | 3 | 3 | 3 | 3 | 3 | 3 | 3 | 3 | 3 | 3 | 3 | 6 | 6 | 6 | 6 | 6 | 6 | 6 | 6 | 6 | 6 | 6 | |
| Tysk | 4 | | 4 | 1 | (1) | 4 | 1 | 4 | 4 | 4 | 4 | 4 | 4 | 4 | 4 | 5 | 5 | 5 | 5 | 6 | 6 | 6 | 6 | 6 | 6 | 6 | 6 | 6 | 6 | 6 | 6 | |
| Fransk | 4 | 4 | 4 | 4 | (4) | 4 | 4 | 4 | (4) | | | | | | | | | | | | | | | | | | | | | | | |
| Latin | 3 | | 4 | | | 4 | | 4 | | 4 | 4 | (4) | | | | | | | | | | | | | | | | | | | | |
| Oldtidsk. . . | 1 | 1 | 1 | 1 | (1) | 1 | 1 | 1 | | | | | | | | | | | | | | | | | | | | | | | | |
| Historie . . . | 4 | 4 | 3 | 3 | (3) | 3 | 3 | 2 | 2 | 2 | 2 | 2 | 2 | 2 | 2 | 2 | 2 | 2 | 2 | 2 | 2 | 2 | 2 | 2 | 2 | 1 | 1 | 1 | 1 | 1 | 1 | |
| Geografi . . . | | | | | | | | 2 | 2 | 2 | 2 | 2 | 2 | 2 | 2 | 2 | 2 | 2 | 2 | 2 | 2 | 2 | 2 | 2 | 2 | 1 | 1 | 1 | 1 | 1 | 1 | |
| Naturhist. . . | 4 | 4 | 2 | 2 | 2 | 2 | 2 | 2 | 2 | 2 | 2 | 2 | 2 | 2 | 2 | 2 | 2 | 2 | 2 | 2 | 2 | 2 | 2 | 2 | 2 | 1 | 1 | 1 | 1 | 1 | 1 | |
| lagttagelse . . | | | | | | | | | | | | | | | | | | | | | | | | | | | | | | | 2 | 2 |
| Fysik, Kemi | | 6 | | 6 | 6 | 2 | 6 | 2 | 2 | 2 | 2 | 2 | 2 | 2 | 2 | 2 | 2 | 2 | 2 | 2 | 2 | 6 | 6 | 6 | 6 | 7 | 7 | 6 | 6 | 6 | 6 | 6 |
| Regn, Matm. | | 6 | 2 | 6 | 6 | 2 | 6 | 5 | 5 | 6 | 6 | 6 | 6 | 6 | 6 | 5 | 5 | 5 | 4 | 4 | 4 | 6 | 6 | 6 | 6 | 7 | 7 | 6 | 6 | 6 | 6 | 6 |
| Skrivning . . . | | | | | | | | | | | | | 1 | 1 | 1 | 1 | 1 | 1 | 1 | 1 | 1 | 2 | 2 | 3 | 3 | 3 | 3 | 2 | 2 | 2 | 2 | 2 |
| Tegning | | | | | | | | | | | | | 1 | 1 | 1 | 1 | 1 | 1 | 1 | 1 | 1 | 1 | 1 | 1 | 1 | 1 | 1 | 1 | 1 | 1 | 1 | 1 |
| Keramik | | | | | | | | | | | | | 1 | 1 | 1 | 1 | 1 | 1 | 1 | 1 | 1 | 1 | 1 | 1 | 1 | 1 | 1 | 1 | 1 | 1 | 1 | 1 |
| Haand. . Pi. | | | | | | | | 1 | 1 | 1 | 1 | 1 | 2 | 2 | 2 | 2 | 2 | 2 | 2 | 2 | 2 | 2 | (2) | (2) | (2) | (2) | 2 | 2 | 2 | 2 | 2 | 2 |
| Drenge | 30 | 30 | 30 | 30 | 30 | 30 | 30 | 30 | 30 | 30 | 30 | 29 | 29 | 29 | 29 | 29 | 29 | 29 | 29 | 29 | 29 | 26 | 26 | 25 | 25 | 24 | 24 | 23 | 23 | 21 | 21 | 21 |
| Piger | 30 | 30 | 30 | 30 | 30 | 30 | 30 | 31 | 31 | 31 | 31 | 31 | 31 | 31 | 31 | 31 | 31 | 31 | 31 | 31 | 31 | 28 | 28 | 27 | 27 | 26 | 26 | 25 | 25 | 21 | 21 | 21 |
| Sang og D. | | (1) | (1) | (1) | (1) | 1+(1) | 1+(1) | | | 1 | (1) | (1) | | | | | | | | | | 1 | 1 | 1 | 1 | 2 | 2 | 1 | 1 | 2 | 2 | 2 |
| Musik } P. | 1+1 | (1)+(1) | (1)+(1) | (1)+(1) | (1)+(1) | | | 1 | 1 | 1+(1) | 1+(1) | 1+(1) | 1+(1) | 1+(1) | 1+(1) | 2 | 2 | 2 | 2 | 2 | 2 | 1 | 1 | 1 | 1 | 2 | 2 | 1 | 1 | 2 | 2 | |
| Legemsø D. | 4 | (4) | (4) | (4) | (4) | 4 | (4) | (4) | (4) | 3 | (3) | (3) | (3) | (3) | (3) | 3 | (3) | (3) | (3) | (3) | (3) | 3 | (3) | 3 | (3) | 3 | (3) | 2 | (2) | 2 | (2) | (2) |
| øvelser } P. | 4 | (4) | (4) | (4) | (4) | 4 | (4) | (4) | (4) | 3 | (3) | (3) | (3) | (3) | (3) | 3 | (3) | (3) | (3) | (3) | (3) | 3 | (3) | 3 | (3) | 3 | (3) | 2 | (2) | 2 | (2) | |
| Slejd . . D. | | | | | | | | 2 | (2) | 2 | 2 | 2 | 2 | 2 | 2 | 2 | 2 | 2 | 2 | 2 | 2 | 2 | (2) | (2) | (2) | (2) | 2 | (2) | 2 | (2) | 2 | (2) |
| Drenge | 36 | 36 | 36 | 36 | 36 | 36 | 36 | 36 | 36 | 36 | 36 | 34 | 34 | 34 | 36 | 36 | 36 | 36 | 36 | 36 | 36 | 32 | 32 | 31 | 31 | 31 | 31 | 31 | 26 | 26 | 25 | 25 |
| Piger | 36 | 36 | 36 | 36 | 36 | 36 | 36 | 36 | 36 | 36 | 36 | 36 | 36 | 36 | 36 | 36 | 36 | 36 | 36 | 36 | 36 | 32 | 32 | 31 | 31 | 31 | 31 | 31 | 26 | 26 | 25 | 25 |

Pensa

Nedenfor gives en Oversigt over Aarets Arbejde.

For Underskolens Vedkommende er Stoffet ordnet klassevis, for Overskolen fagvis.

Underskolen.

1. Underklasse a og b.

- Bibelhistorie** (a og b: Frk. Madsen): Mundtlig Fremstilling af Fortællinger fra gamle og ny Testamente: Moses, Skabelsen, Adam og Eva, Kain og Abel, Abraham, Loth, Isak og Rebekka, Esav og Jakob, Jakobs Drøm, Jakob hos Laban. — Jesu Fødsel og Barndom, Flugten til Ægypten, Jesus 12 Aar, Jesu første Disciple: Peter, Jakob og Johannes; Brylluppet i Kana, Stormen paa Søen, Jairi Datter, Jesus velsigner de smaa Børn, Hjemmet i Betania, Palmesøndag, Paasken i store Træk.
- Dansk** (a: Frk. Müller, b: Fru Schiøler): Læse- og Staveøvelser efter Dora Sandal og Degerbøl: Svanemappen og Svanebogen. — En Del fri Læsning paa Skolen. — Afskrivning og smaa frie Stile.
- Regning** (a: Frk. Kjær, b: Fru Bugge): Arvin og Haastorp: Regnebog for Folkeskolen, 1. Del. Arvin og Haastorp: Øvebog i Regning A og B, 1. Del.
- Iagttagelse** (a og b: Fru Schwensen): Paa Grundlag af Iagttagelser i Naturen og ved Hjælp af Billeder ført Samtaler om Livet paa Mark, i Skov, ved Sø og Strand, i Landsby og Købstad, Aarstiderne. Færdselsbillederne gennemgaaet. Samtaler om vort Legeme, vor Klædedragt og Bolig. — Tegning, Pap-sløjd og Arbejde i Sandkassen.
- Skrivning** (a: Frk. Müller, b: Fru Schiøler): H. C. Pedersen og Ernst Thomsen: Skrivebog 1 og Øvebog 1.
- Gymnastik** (Pigerne: Fru Dethmer — Drengene: Hr. Dahlkild): Pigerne: Leglignende Øvelser efter Else Thomsen og Elli Bjørkstens System. Boldspil. — Drengene: Øvelser tilrettelagt efter R. Pedersen og A. Andreassen: Gymnastik for Drengene. Leglignende Øvelser, Boldspil.
- Haandarbejde** (a og b: Frk. Blomsterberg): En Strikkepose paa ternet Stof med forskellige Sting.
- Sang** (a og b: Hr. Kock): Der er lagt Vægt paa Stemmens Udvikling ved rationel Benyttelse af Vokaler og Tonedannelse. Ved Hørelære er Øret trænet. — Træffe- og Rytmeøvelser samt lettere Kanons er gennemgaaet. En Del nyere og ældre Salmer og Sange (Laub, Carl Nielsen og Weyse) samt enkelte af Oskar Schlichtkrull og Finn Høffdings Børne-Sange: »Ve' du va, Mor?« — Det er tillige forsøgt at lade Børnene bygge smaa Melodier og Tekster op ud fra egne Motiver for derigennem at fremme den skabende Evne i Lighed med, hvad der er gjort i Dansk Stil og Tegning. Muligheden for at forstaa Musikkens Væsen vil gennem Børnenes egne, ægte Forsøg udvikle deres Fornemmelse for god Musik. — Til Morgensang har Underskolens Orkester medvirket.

2. Underklasse a og b.

- Bibelhistorie** (a og b: Frk. Madsen): Mundtlig Fremstilling af Beretninger fra gamle og ny Testamente: Abraham, Isak, Jakob, Josef, Moses, Saul, David og Goliath, Saul og David, David salves til Konge. — Juleevangeliet, Jesu Barndom, Brylluppet i Kana, Stormen paa Søen, Respisningen af de 5000, Jesus vandrer paa Søen, Jairi Datter, Jesus velsigner de smaa Børn, Hjemmet i Betania, Palmesøndag, Paasken i store Træk.

- Dansk** (a: Frk. Müller, b: Fru Elmby): Sandal og Degerbøl: Svanebogen S. 82—ud. — Hansen, Heltoft og Sunesen: Dansk Læsebog for 2. Skoleaar, er med enkelte Undtagelser gennemgaaet ved Oplæsning, Genfortælling, Ordforklaring og Samtale. — Nogle Smaadigte udenad. — Navneord og Tidsord. — Daglig Afskrivning af Staveord og Diktater efter Fossing og Jørgensen: Dansk Stil I (omarbejdet af Lerche og Jørg. Jørgensen). — 1—2 Diktater pr. Uge. En Del frie Stile.
- Regning** (a: Hr. Petersen, b: Frk. Kjær): Arvin og Haastorp: Regnebog for Folkeskolen, 2. Del. Arvin og Haastorp: Øvebog i Regning A og B, 2. Del. Arvins Tabelspil benyttet.
- Historie** (a og b: Frk. Madsen): Mundtlig Fremstilling. Samtaler om Stenalderen, Bronzealderen og Jernalderen ved Hjælp af de dertil hørende Billeder. — Sagnkongerne: Skjold, Roar og Helge, Rolf Krake, Vermund og Uffe, Frode Fredegod, Ørvar-Od. — I store Træk fortalt om Nordens Guder, Vikingetogene, Ansgar, Regnar Lodbrog, Gorm den Gamle, Harald Blaatand, Palnatoke, Svend Tveskæg, Knud den Store, Ulf Jarl, Magnus d. Gode, Svend Æstridsen.
- Geografi** (a og b: Fru Schwensen): Henrik Christensen og P. Lauridsen: BARNETS FØRSTE KORT: Danmark. Henrik Christensen og Holger Clemmensen: Hjemstavnslære. Geografien Begyndelsesgrunde. Danmark i Billeder og mundtlig Tekst. Byer paa Sjælland, Lolland-Falster og Fyn. Aarstider. Arbejdsbøger. Korttegning. Sandkassearbejde.
- Skrivning** (a: Frk. Müller, b: Fru Elmby): Det store Alfabet er øvet, og jævnsides hermed er der arbejdet med Sammenskrift i Pedersen og Thomsens Skrivebøger.
- Gymnastik** (Pigerne: Fru Dethmer — Drengene: Hr. Dahlkild): Pigerne: Legliggende Øvelser efter Else Thomsen og Hanse Andersen: Gymnastik for Smaa- born. Boldspil. — Drengene: Øvelser efter Pedersen og Andreassen: Gymnastik for Drengene. Boldspil.
- Haandarbejde** (a og b: Fru Bugge): Pigerne: Strikning ret og vrang. Øvesting i Javastof. — Drengene: Et Bogbind med Korsstingssyning.
- Sang** (a og b: Fru Kirk): Stemmælægningsøvelser. Gennemgang af lettere rytmiske Øvelser og melodiske Nodelæsningsøvelser. Indevelse af ældre og nyere enstemmige Salmer og Sange i Dur og Moll. — Til Morgensang har Underskolens Orkester medvirket.

3. Underklasse a og b.

- Bibelhistorie** (a og b: Frk. Madsen): Brodthagen og Jørgensen: Bibelhistorie for Grundskolen: Gl. Testamente forfra til Moses. — Fortællinger af ny Testamente, Juleevangeliet, Apostlene, Jesu Undergerninger, Paasken i store Træk.
- Dansk** (a: Hr. Bjerrum, b: Fru Schiøler): Hansen, Heltoft og Sunesen: Dansk Læsebog for Købstadskolen, 3. Skoleaar, er med enkelte Udeladelser gennemgaaet ved Oplæsning, mundtlig Gengivelse, Ordforklaring og Samtale. — Fossing og Jørgensen: Dansk Stil, 3. Skoleaar, omarbejdet af Lerche og Jørg. Jørgensen. — Nogle Digte og Fædrelandssange udenad. — Skriftligt Hjemmearbejde daglig i Form af Staveord til og Afskrivning af Diktatstykker. Ugentlige forberedte og uforberedte Diktater samt Maanedsprøver paa Skolen. — Grammatik: Navneord, Tidsord og Tillægsord, begyndende Sætningslære. — Desuden har A-Klassen skrevet enkelte frie Stile og Stile efter Stilsystemet: Paa egen Haand, og der er for Klassen læst Eventyr af H. C. Andersen og Carl Ewald. — B-Klassen har skrevet Fristil hver Uge.

- Regning** (a og b: Frk. Kjær): Arvin og Haastorp: Regnebog for Folkeskolen, 3. Del. Arvin og Haastorp: Øvebog i Regning A og B, 3. Del.
- Historie** (a og b: Frk. Madsen): Nik. Helms: Danmarks Historie, forfra til Side 52 (Danmarks Nedgang). — Billedbogen til »Fortællinger af vort Folks Historie« benyttet.
- Geografi** (a og b: Fru Schwensen): Alb. Stockmar: Geografi for Begyndere. C. C. Christensen og Krogsgaard: Atlas. — Danmark med Udlande. Den skandinaviske Halvø. Finland. Korttegn. Arbejdsbøger. Sandkassen.
- Naturhistorie** (a og b: Fru Schwensen): Botanik: Rod, Stængel, Blad. — Zoologi: Egentlige Husdyr samt Dyretyper fra Hus, Have, Mark og Skov.
- Skrivning** (a og b: Fru Bugge): H. C. Pedersen og Ernst Thomsens Skrivebøger. Bogstavformer og Sammenskrivning.
- Gymnastik** (Pigerne: Fru Dethmer — Drengene: Hr. Sander): Pigerne: Undervisningen tilrettelagt efter Elly Bjørkstens System. Boldspil. — Drengene: Primitiv Gymnastik tilrettelagt for Drengene efter Rich. Pedersen og Alf. Andrassen: 18 Dagsøvelser i Drengegygnastik. Boldspil.
- Haandarbejde** (Frk. Blomsterberg): En Haandarbejdspose paa Javastof med forskellige Øvesting. Korsstingsmotive, Somning og Kastning. Øvelse i Rundstriking.
- Sang** (a og b: Fru Kirk): Stemmælægningsøvelser. Rytmiske og melodiske Nodelægningsøvelser. Indøvelse af ældre og nyere enstemmige Salmer og Sange i Dur og Moll. — Til Morgensang har Underskolens Orkester medvirket.

4. Underklasse a og b.

- Bibelhistorie** (a og b: Frk. Madsen): Brodthagen og Jørgensen: Bibelhistorie for Grundskolen: Gl. Testamente, fra Moses til Rigets Deling. — Ny Testamente, forfra til Paasken, enkelte Fortællinger undtaget. Fortalt om Paasken. — Nogle Salmer forklaret og lært udenad.
- Dansk** (a: Fru Schiøler, b: Fru Elmby): Hansen, Heltoft og Sunesen: Dansk Læsebog for Købstadskolen, 4. Skoleaar, er med faa Udeladelser gennemgaaet ved Oplæsning, Genfortælling og Ordforklaring. — Fossing og Jørgensen: Dansk Stil, 4. Skoleaar, omarb. af Lerche og Jørg. Jørgensen. — Nogle Digte og Fædrelandssange lært udenad. — Gennemgang af Ordklasserne og Sætningens Hovedled ved skriftlige og mundtlige Øvelser. — Skriftligt Hjemmearbejde daglig i Form af Staveord til og Afskrivning af Diktatstykkerne. — Ugentlig en forberedt Diktat samt Maanedsprøver paa Skolen. Desuden nogle frie Stile og i de sidste Maaneder tillige Genfortællinger.
- Regning** (a: Fru Bugge, b: Hr. Petersen): Arvin og Haastorp: Regnebog for Folkeskolen, 4. Del. Arvin og Haastorp: Øvebog i Regning A og B, 4. Del.
- Historie** (a: Fru Bugge, b: Hr. Børlos Jensen): Nik. Helms: Danmarks Historie, S. 42—124 (fra Valdemarstiden til Holbergs Tid). Tilsvarende Billedstof efter »Billedbog til vort Folks Historie«. Arbejdsbogsarbejde.
- Geografi** (a og b: Fru Schwensen): Alb. Stockmar: Geografi for Begyndere. C. C. Christensen og Krogsgaard: Atlas. — Fra Rusland til Asien. Oversigt over Europa. Korttegn. Arbejdsbøger.
- Naturhistorie** (a og b: Fru Schwensen): Botanik: Gennemgang af Blomstens Bygning. — Zoologi: Balslev: Dyrenes Naturhistorie: Typer fra Hede, Strand og Hav.
- Skrivning** (a: Fru Bugge, b: Fru Elmby): H. C. Pedersen og Ernst Thomsens Skrivebøger. Bogstavformer og Sammenskrivning.

- Gymnastik** (Pigerne: Fru Dethmer — Drengene: Hr. Sander): Pigerne: Undervisningen tilrettelagt efter Elly Bjørkstens System. Boldspil. — Drengene: Primitiv Gymnastik tilrettelagt for Drengene efter Rich. Pedersen og Alf. Andressen: 18 Dagsøvelser i Drengegygnastik. Boldspil.
- Haandarbejde** (Frk. Blomsterberg): Et Par Vanter med Rundstriking. — Et Pudevaar med Linnedsyning og Hulsomme. — Mellemarbejde: Bælte med Hulsomme.
- Sang** (a og b: Fru Kirk): Stemmelægningsøvelser. Rytmiske og melodiske Node-læsningsøvelser fortsat fra 3. Klasse. Hørelære. Indøvelse af enstemmige og flerstemmige Salmer og Sange i Dur og Moll. — Til Morgensang har Underskolens Orkester medvirket. (Se iøvrigt under 5. Underklasse.)

5. Underklasse a og b.

- Bibelhistorie** (a og b: Frk. Madsen): Brodthagen og Jørgensen: Bibelhistorie for Grundskolen: Fra Rigets Deling til Ny Testamente. — Fra Arbejderne i Vingården—Bogen ud. Paulus' Rejser gennemgaaet. — Enkelte Salmer gennemgaaet og lært udenad.
- Dansk** (a: Hr. Bjerrum, b: Frk. Müller): Hansen, Heltoft og Sunesen: Dansk Læsebog for Købstadskolen, 5. Skoleaar, er gennemgaaet ved Oplæsning, Genfortælling, Disponering og Samtale. — Fossing og Jørgensen: Dansk Stil for 5. Skoleaar, omarb. af Lerche og Jørg. Jørgensen. — Mundtlige og skriftlige Stave- og Tegnsætningsøvelser. Sætningsanalyse. — Hver Uge Staveord, Diktat, Genfortælling. — Brudstykker af dansk Litteratur læst for Klassen. — B-Klassen tillige nogle Fristile.
- Regning** (a: Hr. Smidt, b: Frk. Kjær): Bøgh og Pihl: Regnebog for femte Underklasse. Hele Bogen er gennemgaaet. Regelmæssige Øvelser i Talbehandling og Metersystemet. — Hjemmeregning flere Gange om Ugen.
- Historie** (a: Hr. Hoffmeyer, b: Frk. Schrøder): Nik. Helms: Danmarks Historie S. 118—182 (1700—1943). Billedbog til vort Folks Historie benyttet. Arbejdsbøger.
- Geografi** (a og b: Fru Schwensen): Alb. Stockmar: Geografi for Begyndere. C. C. Christensen og Krogsgaard: Atlas. — Danmark med Udlande. Skandinavien. Oversigt over Europa. Klimaforhold. Verdenskortet i store Træk. Skriftlige Opgaver. Arbejdsbøger. Korttegning.
- Naturhistorie** (a og b: Frk. Müller): Botanik: Aarstidernes forskellige Planter. Frøspredning. — Zoologi: Balslev: Dyrenes Naturhistorie: Typer fra Skov, Sø, Eng og Mose. — Afrikas Dyreliv med efterfølgende Gruppearbejde herom. — Mennesket.
- Skrivning** (a og b: Hr. Børles Jensen): H. C. Pedersen og Ernst Thomsens Skrivebøger. Bogstavformer og Sammenskrift.
- Gymnastik** (Pigerne: Fru Dethmer — Drengene: Hr. Theisen): Pigerne: Undervisning efter Elly Bjørkstens System. Langbold, Rundbold, indl. Øvelser i Stikning og Boldkast, evt. Svømning. — Drengene: Dansk primitiv Gymnastik, tilrettelagt for Drengene. Rund- og Langbold, Lege, indl. Øvelser til Fod- og Haandbold, Svømning.
- Haandarbejde** (Frk. Blomsterberg): En Lunchdug med dobbelte Korssting. Et hæklet og stoppet Halstørklæde.
- Sang** (a og b: Fru Kirk): Stoffet fra 4. Klasse er videreført. Desuden Indøvelse af enstemmige Salmer og Sange i den doriske Toneart. Musikalsk og musik-historisk Gennemgang af den danske Middelalderviser (i Th. Laubs Udsættelse). — Til Morgensang har Underskolens Orkester medvirket. — Endvidere har Underskolens Kor (Elevet fra 4. U., 5. U. og 1. M.) indstuderet en Række ældre og yngre Folkemelodier.

Keramik i hele Underskolen undtagen i 1. Underklasse.

(Hr. Klingspor)

Eleverne har efter selvkomponerede Mønstre dekoreret Skaale, Askebægre, Vaser, Kander, Tepotter og andre anvendelige Ting, samt i Ler formet Dyr, Figurer, Vaser og Kander.

Tegning i hele Underskolen.

(Hr. Klingspor)

Eleverne har arbejdet med Udkast til Mønstre, som de har anvendt i Keramiktimerne paa deres Skaale, Vaser og Askebægre, samt med Fritegning.

Arbejder i Sandkassen.

(Fru Schwensen)

I Sandkassen er der blevet formet Landskaber, hvori der er anbragt Landsbyer, Bøndergaarde og Købstæder. Færdselsreglerne er indøvet paa Veje i Sandkassen. Der er fremstillet Bjerge, Højdedrag, Sunde, Fjorde, Øer og Havneanlæg. Stoffet fra Geografitimerne er lagt til Grund for Arbejdet i Sandkassen. 1. Underklasse har udført en Del Arbejder i Pap til Sandkassen.

Sløjd i 3., 4. og 5. Underklasse.

(Hr. Smidt)

Undervisningen er foregaaet i Overensstemmelse med »Dansk Skolesløjds« System. Endvidere har 3. U. tilvirket en Del Løvsavsarbejder. I 5. U. forsøges Samarbejde med Keramik.

Overskolen.

Religion.

1. **M.** (a: Hr. Hessellund, b og c: Pastor Rasmussen): Hertz' Bibelhistorie for Mellemskolen: Forfra til Rigets Deling. — Luthers lille Katekismus: De ti Bud. — En Del Salmer gennemgaaet og lært udenad.
2. **M.** (a, b og c: Pastor Rasmussen): Hertz' Bibelhistorie for Mellemskolen (ny omarbejdet Udgave): Fra Rigets Deling ud til Det nye Testamente. — Luthers lille Katekismus: Trosartiklerne. — En Del Salmer gennemgaaet paa Klassen, enkelte lært udenad.
3. **M.** (a, b og c: Hr. Hessellund): Hertz' Bibelhistorie for Mellemskolen: Det nye Testamente til Aposteltiden. — Enkelte Salmer.
4. **M.** (a, b og c: Hr. Hessellund): Hertz' Bibelhistorie for Mellemskolen: Aposteltiden. — Udvalgte Stykker læst af Det nye Testamente. — Sakramenterne. — Enkelte Sekter: Baptismen, Adventismen.
1. **G. ns og mn.** (Hr. Hessellund): Det nye Testaments Tilblivelseshistorie efter Mosbech og Bertelsen. — Drøftelser af enkelte bibelske og etiske Problemer.
2. **G. ns.** (Pastor Rasmussen): Albinus' Kirkehistorie: Reformationstiden, Ortodoksien, Pietismen, Oplysningen og Rationalismen med Benyttelse af Kirkehistoriske Læsestykker. — Enkelte fremmede Religioner efter Søren Holm: Religionerne.
2. **G. mn.** (Hr. Hessellund): Albinus' Kirkehistorie: Middelalderens Slutning og Reformationen. — Drøftelser af religionsfilosofiske og etiske Problemer. — Enkelte fremmede Religioner: Primitiv Religion, Muhammedanismen.

3. G. (Pastor Rasmussen): Albinus' Kirkehistorie: Nyere og nyeste Tids Kirkehistorie. — Enkelte fremmede Religioner efter Søren Holms Bog.

Dansk.

1. M. a (Hr. Theisen): Hansen og Heltoft: Dansk Læsebog I. Det meste af Bogen er gennemgaaet ved Samtale, Ordforklaring, Disponeringsøvelser og Oplæsning. — Lily Gad: Dansk Grammatik (§§ 1—25) og Arbejdsopgaver (Opg. 1—18). — Aug. Lerche og Edv. Hansen: Dansk Stil med Sproglære, 1. Hefte. — Diktater, Genfortællinger samt frie Stile. — Læst for Klassen: Nogle af St. St. Blichers Noveller, Selma Lagerlöf: Hr. Arnes Penge, Chr. Winther: Ristestenén m. m. Digte af Johan H. Wessel, Jens Baggesen, Holger Drachmann m. fl. — Undervisning paa Læsestuen i Bøgers Brug.
1. M. b (Hr. Hoffmeyer): Hansen og Heltoft: Dansk Læsebog I gennemgaaet ved Samtale, Ordforklaring, Disponeringsøvelser og Oplæsning. — Grammatik: Sætningslæren med Arbejdsopgaver efter Lily Gad. — Lerche og Hansen: Dansk Stil med Sproglære, 1. Hefte. — Danske Sange lært udenad. — En Diktat samt en Genfortælling eller en Fristil hver Uge. — Undervisning paa Læsestuen i Bøgers Brug.
1. M. c. (Frk. Schröder): Hansen og Heltoft: Dansk Læsebog I er gennemgaaet ved Oplæsning og Genfortælling. Samtale og Disponering med Udarbejdelse af Ordlistor og Illustrationer. — Lily Gad: Dansk Grammatik §§ 1—25 og Arbejdsopgaver 1—18. — Lerche og Hansen: Dansk Stil med Sproglære, 1. Hefte. — Alfabetiserings- og Tegnsætningsøvelser, Diktater, Genfortælling, frie Stile. — Læst for Klassen: Forskellige Folkeeventyr og Bjørnson: Synnøve Solbakken; En glad Gut. — Undervisning i Bøgers Brug.
2. M. a (Hr. Salling): Hansen og Heltoft: Dansk Læsebog II er gennemgaaet (med enkelte Udeladelser) ved Samtale, Ordforklaring, Disponering, Genfortælling og Oplæsning. — Fossing og Jørgensen: Dansk Stil VI. Alfabetiserings- og Tegnsætningsøvelser, Diktat, Genfortællinger, Fristile. — Grammatik: Sætningslæren gennemgaaet. — Læst for Klassen: Aladdin, Noveller af Blicher. — Undervisning i Bøgers Brug.
2. M. b (Fru Elmby): Hansen og Heltoft: Dansk Læsebog II. Det meste af Bogen er gennemgaaet med Ordforklaring, Oplæsning, Genfortælling og Samtale. — Lily Gad: Dansk Grammatik §§ 26—45 med Arbejdsopgaver. — Fossing og Jørgensen: Dansk Stil VI har været brugt til Tegnsætningsøvelser. — Stil hver Uge: Diktat, Genfortælling eller Fristil. — Fri Læsning: Aprilsnarrene. Blicher: Noveller. — Undervisning paa Læsestuen i Bøgers Brug.
2. M. c (Hr. Bjerrum): Hansen og Heltoft: Dansk Læsebog II. Det meste af Bogen er gennemgaaet ved Samtale, Ordforklaring, Disponering og Oplæsning. — Grammatik efter Lily Gad: Dansk Grammatik og Arbejdsopgaver. — Tegnsætningsøvelser med Brug af Fossing og Jørgensen: Dansk Stil VI. — Stil hver Uge. — Læst for Klassen: Kristen Blochs Ungdomstreger (Uddrag) samt Brudstykker af dansk Litteratur.
3. M. a (Hr. Bjerrum): Hansen og Heltoft: Dansk Læsebog III. Med nogle Udeladelser er Læsebogen gennemgaaet ved Ordforklaring, Disponering, Samtale over Stoffet og Oplæsning. — Lily Gad: Dansk Grammatik §§ 26—69 med Arbejdsopgaver. — Falbe-Hansen og Keller: Svenske Læsestykker S. 20—37, 60—69. — Diktater, Genfortællinger og Fristile, tre om Maanedén. — Læst for Klassen: Svend Dyrings Hus samt Brudstykker af dansk og svensk Litteratur.
3. M. b (Fru Elmby): Hansen og Heltoft: Dansk Læsebog III. Med nogle Udeladelser er Læsebogen gennemgaaet ved Samtale, Ordforklaring, Genfortælling

- og Oplæsning. — Lily Gad: Dansk Grammatik §§ 45—79. — Falbe-Hansen og Keller: Svenske Læsestykker S. 7—14, 26—37, 104—107, 112—116. — Undervisning paa Læsestuen i Bøgers Brug. — 1 Fristil, 1 Genfortælling og 1 Diktat om Maanedon.
3. **M. c** (Hr. Hessellund): Hansen og Heltoft: Dansk Læsebog III. Med Udeladelser er Læsebogen gennemgaaet med Ordforklaring, Disponeringsøvelser, Samtale over Stoffet og Oplæsning. — Grammatik efter Lily Gad: Dansk Grammatik §§ 45—79. — En Stil hver Uge (Genfortælling, Diktat eller Fristil). — Falbe-Hansen og Keller: Svensk Læsebog S. 7—14, 26—40, 112—116. — Læst for Klassen: Chr. Winther: Hjortens Flugt, samt mindre Stykker af dansk-norsk Litteratur.
4. **M. a** (Frk. Schröder): Udvalgte Tekster af Hansen og Heltoft: Dansk Læsebog IV. — Ida Falbe-Hansen og E. Keller: Svenske Læsestykker. — Blicher: Røverstuen. — Hostrup: Genboerne. — Tre Stile om Maanedon.
- Til Eksamen opgives: Læsebog S. 13—16, 85, 196—202, 244—46, 254—63, 266—94, 305—13. — »Røverstuen« (÷ S. 10—13). »Genboerne«. — Svenske Læsestykker, S. 26—37, 47—56, 104—07, 112—16.
4. **M. b** (Fru Schiøler): Hansen og Heltoft: Dansk Læsebog IV, S. (2—12), 15—19, (82—94), 100—128, (129—133), 196—211, (230—235), (428—253), 254—263, 266—282, (321—327). — Blicher: Røverstuen. — Hostrup: Genboerne. — Ida Falbe-Hansen og E. Keller: Svenske Læsestykker, S. 26—37, 46—56, 112—116.
- Til Eksamen opgives det læste med Undtagelse af Parenteserne.
4. **M. c** (Hr. Hoffmeyer): Tekster af Hansen og Heltoft: Dansk Læsebog IV. — Blicher: Røverstuen. — Hostrup: Genboerne. — Ida Falbe-Hansen og E. Keller: Svenske Læsestykker, S. 14—19, 47—56, 77—81, 107—112. — 3 Stile om Maanedon.
- Til Eksamen opgives: Hostrup: Genboerne. — Blicher: Røverstuen. — Hansen og Heltoft IV, S. 13—19, 126—29, 230—32, 236—46, 254—63, 266—314. — Svenske Læsestykker, S. 14—19, 47—56, 77—81, 107—112.
- Realklasse a** (Frk. Schröder): Holberg: Jeppe paa Bjerget. — Jakob Knudsen: Den gamle Præst. — Schlichtkrull: Dansk Litteratur for Realklassen S. 5—15, (15—20), 21—23, (30—51), 52—53, 53—56, (80—94, 97—98, 99—116), 117—28, (147—54), 155—61, (203—208, 209—19, 254—66, 276—83), 283—93, 295—318, 323—26, (342—47), 355—363. — Stil hver 2. Uge. — Grammatik efter Diktat. Analyse.
- Til Eksamen opgives det læste med Undtagelse af Parenteserne.
- Realklasse b** (Hr. Hoffmeyer): Holberg: Jeppe paa Bjerget. — Jakob Knudsen: Den gamle Præst. — Schlichtkrull: Dansk Litteratur for Realklassen, S. 7—15, 21—27, (30—51), 53—56, (80—94), (99—116), 135—38, (147—54), 155—61, (162—86), 186—98, 203—208, 254—58, 258—62, 266—75. — Grammatik efter Diktat, Analyse eller Læsebogen. — En Stil hver 14. Dag.
- Til Eksamen opgives det læste med Undtagelse af Parenteserne.
1. **G. ns. og mn.** (Hr. Nielsen):
- A. Litteraturhistorie:** Georg Christensen: Kortfattet Litteraturhistorie, S. 10—12, 19—47.
- B. Værker:** Holberg: Erasmus Montanus. Oehlenschläger: Hakon Jarl.
- C. Tekstprøver:** Efter O. Schlichtkrull: Dansk Litteratur før 1800: 37—53, 55—59, 63—66, 76—77, 80—81, 83—87, 88, 91—93, 96—97, 99—104, 108—12. Samme: Dansk Litteratur efter 1800 I: 5—12, 14—15, 47—50.
- D. Modersmaalskundskab:** Oxenvad: Vort Sprog I, 3—13, 46—69.
- E. Svensk:** Efter Rehling og Hasselberg: Svenske Forfattere S. 92—199, 136—41, 144—57.

2. G. ns. (Hr. Olesen):

A. **Litteraturhistorie:** Georg Christensen: Kortfattet Litteraturhistorie S. 1—20, 63—87.

B. **Værker:** Holberg: Erasmus Montanus. — Blicher: Ak, hvor forandret. — Heiberg: En Sjæl efter Døden. — Paludan Müller: Kalanus.

C. **Tekstprøver:** Efter O. Schlichtkrull: Dansk Litteratur før 1800, S. 19—22, 25—27, 27—32, 37—40, 40—42, 49—50, 51—53, 55—57, 57—59, 63—66, 73—76, 80—81, 83—86, 87, 91—93, 99—102, 102—104.

Samme: Dansk Litteratur efter 1800 II, S. 74—77, 79—82, 89—92, 98—104, 106—07, 108—09, 113—17, 118—45, 159—65.

D. **Modersmaalskundskab:** Oxenvad: Vort Sprog I², 22—46, 70—80; II², 4—5, 6—10, 10—12, 12—15, 18—22, 24—26, 26—29.

E. **Svensk:** Efter Rehling og Hasselberg: Svenske Forfattere (1930), 19—26, 41—44, 44, 47—49, 50—51, 52—54, 146—148³⁷, 149²⁸—158³⁵, 159⁴—160.

2. G. mn. (Hr. Olesen):

A. **Litteraturhistorie:** Georg Christensen: Kortfattet Litteraturhistorie S. 1—20, 66—87.

B. **Værker:** Holberg: Erasmus Montanus. — Paludan Müller: Kalanus.

C. **Tekstprøver:** Som 2. G. ns.

D. **Modersmaalskundskab:** Som 2. G. ns.

E. **Svensk:** Efter Rehling og Hasselberg: Svenske Forfattere (1930), S. 19—26, 107—08, 109—10, 112—13, 113—14, 115, 116—17, 117—19, 119—20, 120—21, 121—22, 125—26, 126—27, 128—29, 138—41, 141—43, 177—80.

3. G. ns. (Hr. Nielsen):

A. **Litteraturhistorie:** Georg Christensen: Kortfattet Litteraturhistorie, S. 5—20, 94—ud.

B. **Værker:** Henrik Ibsen: Et Dukkehjem. — Ola Hansson/Strindberg: Paria.

C. **Tekstprøver:** Oskar Schlichtkrull: Dansk Litteratur før 1800, S. 7—11, 25—32, 37—42. — Samme: Dansk Litteratur efter 1800 III, S. 9—25, 41—62, 71—74, 76—77, 101—04, 115—17, 135—38, 155—56, 165—73, 181—85, 189, 192—93, 215—17, 242—43, 265—66. — Oskar Schlichtkrull og Arne Olesen: Dansk Litteratur efter 1800 IV, S. 5—10, 15—17, 54—55, 59—60, 92—98.

D. **Modersmaalskundskab:** Oxenvad: Vort Sprog I³, 27—41, 80—ud; II³, 43—47, 53—69, 72—84.

(I 1. og 2. G. har Klassen desuden læst: I³, 3—25, 46—79; II³, 1—22, 24—25, 33—34).

E. **Svensk:** I 1. og 2. G. har Klassen læst: Rehling og Hasselberg: Svenske Forfattere (1939), S. 7—33, 39—42, 49—56, 92—119, 136—57.

Til Eksamen opgives:

A. **Litteraturhistorie:** Edda, Skjaldekvad, Saga, Folkeviser; fra Holberg til Nutiden.

B. **Værker:** Holberg: Den politiske Kandestøber. Oehlenschläger: Sankt Hans Aften-Spil. H. C. Andersen: Den grimme Ælling; Klokken; Hyrdinden og Skorstensfejeren; Hun duede ikke; Vinden fortæller om Valdemar Daas og hans Døtre.

C. **Tekstprøver:** Oskar Schlichtkrull: Dansk Litteratur før 1800: Sønnetabet (25—27), af »Laxdøla Saga« (27—32), Dronning Dagmars Død (37—40). Holberg: af »Peder Paars« (63—66). Brorson: Den yndigste Rose (86—87), Her vil ties (88). Ewald: Rungsteds Lyksaligheder (96—97), af »Levned og Meninger« (102—104). — Samme: Dansk Litteratur efter 1800 I: Oehlenschläger: Guldhornene (5—7), Morgenvandring (14—15), De tvende Kirketaarne (47—49). Grundtvig: Strandbakken ved Egelykke (63—64), Den signede Dag (76—

77), At sige Verden ret Farvel (78—79). Ingemann: Østerlide (100), Lysets Engel gaar med Glans (103), Der staar et Slot (104). — Samme II: Poul Møller: af »Scener i Rosenborg Slotshave« (9—11), af »Lægdsgaarden« (18—21). Blicher: Ak, hvor forandret! (32—49). Heiberg: af »Svar paa Prof. Oehlenschlägers Skrift« (68—74). Hertz: Posthuset i Hirschholm (79—82). Winther: Erik og Ellen (89—92). Paludan Müller: af »Adam Homo« (157—62). — Samme III: I. P. Jacobsen: af »Niels Lyhne« (41—49). Drachmann: Engelske Socialister (57—59). Bang: Frøkenen (101—104). Pontoppidan: Ørneflugt (135—38). Johs. Jørgensen: Høstdrøm (189), Confiteor (192—93). Rode: af »Krig og Aand« (215—17). Bjørnson: Faderen (242—43). — Oskar Schlichtkrull og Arne Olesen: Dansk Litteratur efter 1800 IV: Johs. V. Jensen: Julefred (5—10), Columbus (15—17). Aakjær: Min Hjemmen (54—55), Tyendesang (59—60), Historiens Sang (60).

D. Modersmaalskundskab: E. Oxenvad: Vort Sprog I.

3. G. mn. (Hr. Olesen):

A. Litteraturhistorie: Georg Christensen: Kortfattet Litteraturhistorie, S. 84—ud, med supplerende Gennemgang af 90'ernes Lyrikere samt nyere Forfattere (Paludan, Gravlund m. fl.).

B. Værker: Dansk lærerforenings Udgave af Moderne Noveller og Skitser. Jonas Lie: Kommandørens Døtre.

C. Tekstprøver: O. Schlichtkrull: Dansk Litteratur efter 1800 II, 244—251. — Samme III, 41—49, 57—59, 73—74, 101—104, 104—115, 117—123, 162—165, 165—168, 172—173, 180—181, 181—182, 187—189, 189, 192, 192—193, 194—195, 195—196, 196—197, 200—201. — Samme IV, 5—10, 15—17, 22—25, 64—67, 81—82, 83—91.

D. Modersmaalskundskab: O. L. Grønborg: Optegnelser paa Vendelbomaal (186—194). — Oxenvad: Vort Sprog I², 81—ud; II², 40—43, 43—45, 53—55, 60—62, 62—64, 67—69, 69—70, 72—74, 74—77, 79—81, 81—84. — Efter Schlichtkrull: Dansk Litteratur efter 1800 IV, 96 Linie 27—ud (Norsk).

(I I. og 2. G. har Klassen desuden læst: Vort Sprog II², 4—5, 6—15, 18—22, 24—29, 31—32, 35—37. Schlichtkrull: Dansk Litteratur før 1800, S. 57—59 (Kingo)).

E. Svensk: Rehling og Hasselberg: Svenske Forfattere (1930), S. 55—65³, 69²²—77⁷.

(I I. og 2. G. har Klassen desuden læst: Svenske Forfattere S. 15—18, 19—26, 34—38, 41—44, 47—49, 50—51, 52—54, 94—98, 107—108, 109—110, 112—114, 115—122, 125—127, 128—129, 131—133, 134—137, 138—143, 146—148, 149—158, 159—160, 177—180).

Til Eksamen opgives:

A. Litteraturhistorie: Georg Christensen: Kortfattet Litteraturhistorie: Fra Holberg til Nutiden + Sagaer.

B. Værker: Oehlenschläger: Sankt Hans Aften-Spil. Heiberg: En Sjæl efter Døden. Moderne Noveller og Skitser (Dansk lærerforenings Udgave).

C. Tekstprøver: Efter O. Schlichtkrull: Dansk Litteratur før 1800: Af »Heimskringla« (19—22). Holberg: Af »Peder Paars« (63—66), Epistel 257 (83—86). Ewald: Til min Moltke (97—99), Til Sjælen (99—102), Af »Levned og Meninge« (102—104). — Samme: Dansk Litteratur efter 1800 I: Grundtvig: Nedfarten til Helvede (79—81). Ingemann: Af »Erik Menveds Barndom« (91—97). Hauch: Christiane Oehlenschläger (126—127). — Samme II: Poul Møller: Kunstneren mellem Oprørerne (14—18). Hertz: Posthuset i Hirschholm (79—82). Paludan Müller: Adonis (178—182). — Samme III: Jacobsen: Af »Niels Lyhne« (41—49). Bang: Frøkenen (101—104). Pontoppidan: Af »Det forjættede Land«

(117—123). Stuckenberg: Ingeborg (162—165), Bekendelse (165—168 og 172—173). Claussen: Imperia (180—181), Ingeborg Stuckenberg (181—182), Hexameter-Hymne (187—189). Jørgensen: Høstdrøm (189), Qui plasmasti (182), Confititeor (192—193), De profundis (194—195), Bøgeskov (195—196), Solskinssalme (196—197). — Samme IV: Jensen: Julefred (5—10), Columbus (15—17). Gravlund: Af »Helligdommen« (64—67). Hamsun: Af »Segelfoss By« (83—91).

D. Modersmaalskundskab: E. Oxenvad: Vort Sprog I.

Engelsk.

1. M. (a: Frk. Mygind, b: Hr. Herløv, c: Fru Restrup): Friis-Hansen og Chr. Nielsen: Engelsk for Mellemkolen I (enkelte Stykker forbigaaet). — C-Klassen har tillige paa Skolen gennemgaaet: »Rough, the Story of a Dog«.
 2. M. (a: Hr. Rindom Thomsen, b: Hr. Herløv, c: Frk. Mygind): Friis-Hansen og Chr. Nielsen: Engelsk for Mellemkolen II (nogle Stykker forbigaaet).
 3. M. (a: Hr. Rindom Thomsen, b: Hr. Herløv, c: Frk. Mygind): Friis-Hansen og Chr. Nielsen: Engelsk for Mellemkolen III (enkelte Stk. forbigaaet). — B-Klassens Elever har desuden læst og resumeret nogle lettere Tekster paa egen Haand.
 4. M. a (Hr. Salling): Friis-Hansen og Chr. Nielsen: Engelsk for Mellemkolen IV, S. 12—14, (16—21), 24—34, 40—50, (77—81), 87—103.
Til Eksamen opgives det læste med Undtagelse af Parenteserne.
 4. M. b (Hr. Herløv): Friis-Hansen og Chr. Nielsen: Engelsk for Mellemkolen IV, Stk. (4—5, 7), 10—11, 14—15, 19, 26—30, 35.
Til Eksamen opgives det læste med Undtagelse af Parenteserne.
 4. M. c (Frk. Mygind): Friis-Hansen og Chr. Nielsen: Engelsk for Mellemkolen IV, S. (5—8), 8—11, (12—14), 24—27, 32—34, 40—55, (64—74), 77—81, 87—96.
Til Eksamen opgives det læste med Undtagelse af Parenteserne.
- Realklasse a (Fru Restrup): Friis-Hansen og Chr. Nielsen: Engelsk for Realklassen Stk. 1, 2, 3, 4, 5, 8, 9, 10, 11, 17. — Øvelseshefte til samme. — Kindt-Jensen: Engelske Stiløvelser for Realkl. og I. G. — Ca. 45 Stile.
Til Eksamen opgives: Stk. 1, 2, 3, 4, 5, 17.
- Realklasse b (Hr. Salling): Friis-Hansen og Chr. Nielsen: Engelsk for Realklassen, S. 10—22, (53—61), 62—79, (79—84), 84—92, (92—96), 100—129.
Til Eksamen opgives det læste med Undtagelse af Parenteserne.
1. G. ns. (Fru Restrup): Rosenmeier: A Modern Omnibus. — Ehler-Møller og Rosenmeier: A Contemporary Reader S. 5—83. — Herløv: Eng. Grammatik. — Adolf Hansen: Realklassens eng. Stiløvelse. — Kindt-Jensen: Eng. Stiløvelse for Gymnasiets øverste Klasser.
 1. G. mn. (Hr. Rindom Thomsen): Rosenmeier: A Modern English Omnibus, S. 5—82, 124—167.
 2. G. ns. (Hr. Salling): Shakespeare: Julius Cæsar I. — Digte af Graves, Campbell, Eliot, Blunden, Yeats, Masfield, Thompson. — Ehler-Møller og Rosenmeier: Contemporary Reader 41—60, 64—81, 83—85. — Galsworthy: Man of Property (Eng. Forf. f. Gymn. 11). — Dickens Reader 68—110, 126—134. — Shaw: Widower's Houses (Laboratorieopgave). — Hver Elev en Roman. — Stiløvelse. Grammatik. Stile.
 2. G. mn. (Frk. Mygind): Rosenmeier: A Modern Omnibus S. 109—ud. — K. V. Olsen: English Science Reader (3. Udg.), S. 7—27, 46—70, 104—129.
(I I. G. har Klassen desuden læst: Omnibus, S. 5—109. — Ugentligt Timetal i begge Gymnasieaar: 2).
 3. G. ns. (Hr. Herløv): Østerberg: 100 English Poems, S. 51⁵—55¹⁰, 92¹⁸—97, 104¹⁶—109¹². — Bredsdorff: Modern English Poems, S. 6—144, 271⁷—305⁵,

445—46. — Ehlerm-Møller og Rosenmeier: A Contemporary Reader, S. 98—124, 128—143, 163—166, 200—203. — Galsworthy: Loyalties. — Modern Prose II, 52—75, 107—133. — Kindt-Jensens Stiløvelser. — Herløvs Grammatik. — Stile: Oversættelser og Genfortællinger.

(I 1. og 2. G. har Klassen desuden læst: Shakespeare: Julius Cæsar. — Østerberg: 100 English Poems, S. 1—58, 111⁷—13, 211⁵—23, 27²⁷—29, 34—51⁴, 59—64⁹, 70—71¹⁸, 73—91¹¹. — Contemporary Reader, S. 8—18, 25—32, 41—61, 64—83, 85—94, 167—197, 230—237. — Thackeray: Rebecca Sharp. — Rosenmeyer: A Modern English Omnibus, S. 5—123. — Modern Prose II, S. 3—16, 25—51, 75—86. — Selvstændigt: Wells: The Dream; Walpole: Jeremy & Hamlet; Galsworthy: Maid in Waiting).

Til Eksamen opgives: Julius Cæsar, Act. III. English Poems, 51—55, 59—64, 70—71, 73—76, 85—91. Contemporary Reader 69—80, 98—108, 120—124, 200—203. Rebecca Sharp 31—46. Loyalties, Act. II.

Tysk.

2. M. (a: Hr. Hessellund, b: Hr. Rindom Thomsen, c: Hr. Nielsen): Carl Gad: Tysk Begynderbog (2. Udg.) Stk. 1—55. — Skriftlige og mundtlige Øvelser i Tilknytning til Teksten.

3. M. (a: Fru Elmby, b: Hr. Børlos Jensen, c: Fru Schiøler): Begynderbogen ud. — Gad: Tysk Læsebog for Mlsk. (ca. 20 Sider). — Samme: Kortfattet tysk Grammatik. — De fleste af Eleverne i A- og B-Klassen har læst 1—2 Bøger selv; C-Klassen har læst Gabe: Kleine deutsche Szenen.

4. M. a (Hr. Rindom Thomsen): Carl Gad: Tysk Læsebog for Mellemkolen S. 37—42, 46²⁸—49, 50—53, 62²⁵—63, 71²⁰—74⁹, 76²⁰—85¹⁸, 95—101²⁸, (68⁵—71²⁰), (101³⁰—105). — Carl Gad: Kortfattet tysk Grammatik. — Stiløvelser efter Øvelser til Gads Læsebog og Grammatik.

Til Eksamen opgives Sidetallene uden Parentes.

4. m. b (Hr. Hessellund): Carl Gad: Tysk Læsebog for Mellemkolen (2. Udg.) S. 19—34, 37—58, 60—63, 64—68, 76—88, 95—105, 115—133. — Den tilhørende Grammatik er indøvet efter Gad: Kortfattet tysk Grammatik, og ved Stile.

Til Eksamen opgives: S. 19—30, 37—42, 54—58, 62—63, 76—83, 85—88.

4. M. c (Hr. Børlos Jensen): Gad: Tysk Læsebog f. Mellemkolen (2. Udg.), S. 19⁷—31¹⁹, 50—53, 62²⁴—63, (71²⁰—74⁹), 76²¹—85¹⁸, 88³⁰—93¹⁹, (113), 127²⁴—129²¹, (129²²—133²¹). — Endvidere er læst: Tre Hefter af »Deutsches Eck«, nogle Digte samt nogle af H. C. Andersens Eventyr paa Tysk og Gabe: Kleine deutsche Szenen.

Til Eksamen opgives: Af Læsebogen det ovenfor angivne med Undtagelse af Parenteserne.

Realklasse a (Hr. Nielsen): Kirsten og Sigtryggsson: Tysk for Realklassen (3. Udg.), Stk. 1—7, (8), 10—11, 13—16, (18), (21), 24, (25), (29), 40, 42. — Gad: Kortfattet tysk Grammatik.

Til Eksamen opgives det læste med Undtagelse af Parenteserne.

Realklasse b (Hr. Rindom Thomsen): Kirsten og Sigtryggsson: Tysk for Realklassen (3. Udg.), Nr. (1), 2, (3—5), 6—8, (9), 10—11, 13—18, 20—21, 23—24, 27, 39, 40 til S. 104 n., (40, S. 105—109).

Til Eksamen opgives Numrene uden Parentes.

1. G. ns. (Hr. Rindom Thomsen): Moe: Tysk Novelledigtning. — Sigtryggsson: Deutsche Kultur- und Charakterbilder, Stk. I, III—IV, V¹, XIII, XVII. — Sigtryggsson: Kurzgefasste deutsche Grammatik. — Gad og Moe: Tyske Stiløvelser, 1. G.'s Pensum. Stile efter Realeksamensopgaver.

1. **G. mn.** (Hr. Hessellund): Sigtryggsson, Læsestykker f. d. m. Gymnasium, S. 1—18, 21—29, 32—34, 44—46, 57—66, 69—72, 84—95, 102—122.
2. **G. ns.** (Hr. Rindom Thomsen): Højberg Christensen und Sigtryggsson: Goethe-Auswahl (den unge Goethe). — Digte efter Østergaards Udvalg. — Keller: Das Fähnlein der sieben Aufrechten. — Sigtryggsson: Kulturbilder V—VII. — Litteraturhistorie efter Roos: Kleine deutsche Literaturgeschichte, og Diktat. Sigtryggsson: Kurzgefasste deutsche Grammatik. — Gad og Moe: Tysk Stiløvelse Stk. 36—65. — Oversættelses- og Referatstile efter Stiløvelsen og Studentereksamensoppgaver.
- 2 **G. mn.** (Hr. Hessellund): Sigtryggsson: Tyske Læsestykker f. d. m. Gymnasium (med enkelte Udeladelser er hele Bogen læst i Løbet af de 2 Gymnasieaar. — Ugentligt Timetal begge Aar: 1).
3. **G. ns.** (Hr. Nielsen): Schiller: Maria Stuart. — Digte efter Østergaards Udvalg (5. Udg.) II, 1, 4, 13—14; VII 3; VIII 7. — S. Sigtryggsson: Deutsche Kultur- und Charakterbilder VIII—IX. — Hans Grimm: Volk ohne Raum (Hans Winklers Udvalg). — Litteraturhistorie (mundtligt) i Tilknnytning til det læste. — Gad og Moe: Tysk Stiløvelse, Stk. 66—100. — S. Sigtryggsson: Kurzgefasste Deutsche Grammatik. — Oversættelser og Genfortællinger efter Stiløvelsen og Studentereksamensoppgaverne.
(I 1. og 2. **G.** har Klassen desuden læst: Moe: Tysk Novelledigtning. — Sigtryggsson: Deutsche Kultur- und Charakterbilder I—VII, XIII—XVII, XXI. — Lessing: Minna von Barnhelm. — Keller: Das Fähnlein der sieben Aufrechten. Tyske Digte ved Østergaard, II 22—26, III 2—6).
Til Eksamen opgives: Minna von Barnhelm III. Maria Stuart III, IV, 8.—12. Auftritt. Digte ⁵, udg. v. Østergaard, II 4, 13, 14, 25, 26; III 5; VII 3. Kulturbilder: af Nr. 5 det andet Afsnit, Nr. 7, 8, 9, 21 til S. 157 hervorgangene Korporationen.

Fransk.

- Realklassen** (Frk. Mygind): N. Chr. Nielsen og Frantz Hoffmann I (med enkelte Overspringelser); II Side 55—96.
Til Eksamen opgives: II Side 55—86.
1. **G. (ns.: Hr. Salling, mn.: Fru Restrup):** A. Laugesen: Fransk Begynderbog. — N. Chr. Nielsen: Fransk Skolegrammatik.
 2. **G. ns.** (Hr. Salling): Tage Brüel: Moderne franske Skribenter II og IV. — Kursorisk Læsning. — N. Chr. Nielsen: Fransk Skolegrammatik.
 2. **G. mn.** (Fru Restrup): Tage Brüel: Moderne franske Skribenter II og IV forfra til S. 75. — N. Chr. Nielsen: Fransk Skolegrammatik. — Egen Læsning: hver Elev har, dels hjemme, dels paa Skolen, gennemgaaet en Bog paa 100—200 Normalsider.
 3. **G. ns.** (Fru Restrup): Camerlynck: Au Pays de France —ud. — Tage Brüel: Moderne franske Skribenter IV —ud, samt I. — Bohn: Tolv franske Digte. — Romain Rolland: Jean Christophe. — N. Chr. Nielsen: Fransk Grammatik. — Desuden har hver Elev i Løbet af Aaret læst (hjemme og paa Skolen) en eller flere franske Bøger (mindst 100 Normalsider).
(I 1. og 2. **G.** har Klassen desuden læst: Nielsen og Hoffmann: Fransk Begynderbog. — Leçons illustrées de Français (Méthode Larousse Illustrée). — Camerlynck: Au Pays de France, S. 7—92. — Brüel: Moderne franske Skribenter II og IV forfra til S. 44).
 3. **G. mn.** (Hr. Salling): Brüel: Moderne franske Skribenter I. — Schousgaard &

Marcussen: *Ecrivains de notre temps*. — Bohn: *Franske Digte*. — *Kursorisk Læsning*.

(I 1. og 2. G. har Klassen desuden læst: Nielsen og Hoffmann: *Fransk Begynderbog*. — Brüel: *Moderne franske Skribenter II og IV*. — Merimé: *Colomba*).

Latin.

4. **M. a og b + c** (Hr. Olesen): Kr. Mikkelsen: *Latinsk Læsebog*, Stk. 1—70, I—XXXIII (inkl.). Til Eksamen opgives af de sammenhængende Stykker: VIII—XXXIII.
1. **G. ns** (Hr. Herløv): Cæsar: *De bellis Gallicis I*, 11^a, 2—11, 30—33, 39—41, 47—ud; III, 17—19; IV, 1, 12—29; V, 1—24; VI, 11—18. — *Grammatik efter Mikkelsens Læsebog, suppleret ved Diktat*.
2. **G. ns** (Hr. Olesen): Cæsar: *De bellis Gallicis III*, 17—ud; V, 15—ud. — *Cicero: Pro Roscio*, 1. og 3 *catilinariske Tale*, Udvalg af Verres (efter Cortsens Læsebog II). — *Formlæren repeteret, Syntaksen repeteret og suppleret. Antikviteterne gennemgaaet ved Diktat af Hovedpunkter*.
3. **G. ns** (Hr. Herløv): Sallust: *Catilina*, 39^b—51. — *Af Ciceros Breve i Cortsens Læsebog Nr. 1—5, 22—26*. — *Af Ovids Digte i Chr. Thomsens Udvalg Nr. 2, 3, 5, 11*.
Til Eksamen opgives: Ciceros Tale for Sextus Roscius (efter Cortsens), Kap. 6—9, 15—26. Ciceros 1. *catilinariske Tale*. Ciceros Breve Nr. 1—5, 22—26. Sallusts *Catilina*, Kap. 17—34^a. Ovids Digte Nr. 3, 5, 11.

Oldtidskundskab.

1. **G. ns** (Hr. Hoffmeyer) og **mn**. (Frk. Schrøder): *Den trojanske Sagnkreds*. Iliaden I, II 182—277, III 121—244, VI 119—236, 313—529. Odysseen VI, VII, IX. Flere andre Sange læst kursorisk. Afsnit af Kragelunds Indledninger. — *Holtens Bechtolsheims Mytologi*. — *Billedstof fra Luckenbach*. — *Kunsthistorie: ns.: efter Bundgaard. Den græske Kunsts Historie; mn.: Tiryns, Dorisk og jonisk Stil, Akropolis*.
2. **G. ns** (Frk. Schrøder): Sofokles: *Antigone*. Euripides: *Medeia*. Herodot: *Kong Kroisos*. Bundgaard: *Den græske Kunsts Historie*. Olympia. Delfi. Teatret.
2. **G. mn**. (Hr. Hoffmeyer): Sofokles: *Antigone* (v. Thor Lange). — Euripides: *Medeia*. — *Afsnit af Herodots Historie* (v. Karl Hude), 3. Hefte. — *Bundgaard: Den græske Kunsts Historie*. Olympia. Akropolis. Det græske Teater.
3. **G. ns**. (Frk. Schrøder): *Apologien*. — *Kriton*. — *Faidon* (Brudstykket hos Frisch). — *Kunsthistorie*.
Til Eksamen opgives: Iliaden I og VI 313—ud. — Odysseen VI. — *Antigone*. — *Kong Kroisos Afsnit III* (S. 12—51). — *Apologien I* (Kap. 1—24). — *Kriton*. — *Kunsthistorie: Tiryns. Dorisk og jonisk Stil. Akropolis. Delfi. Olympia. Teatret. Kleobis. Rayet-Hovedet. Doryforos. Diskoskasteren. Vognstyreren. Hermes med Dionysosbarnet. Apollon Belvedere. Nike. Laokoon-Gruppen. Vestgavlen i Olympia. Detaille af Parthenonfrisen*.
3. **G. mn**. (Hr. Hoffmeyer): *Apologien*. — *Kriton*. — *Faidon* (Brudstykket hos Frisch).
Til Eksamen opgives: Iliaden I, VI 313—529. — Odysseen VI 1—211. — Sofokles: *Antigone* (ved Thor Lange). — Herodots Historie ved Karl Hude 3. Hefte, S. 3—15. — *Apologien*. — *Kunsthistorie: Tiryns, Dorisk og jonisk Stil, Olympia, Akropolis, Parthenon, Vest- og Østgavlen i Zeustemplet i Olympia, Parthenons Vestgavl, Teatret, Rytterrelief fra Parthenonfrisen, Kleobis, Kore fra Akropolis, Herakles, Diskoskasteren, Doryforos, Hermes med Dionysosbarnet, Laokoonsgruppen*.

Historie.

1. **M.** (a og b: Hr. Børlos Jensen, c: Frk. Schrøder): Schmidt og West I, S. 1—100 (til Karl d. St.). — H. Madsens Billedhefte I. — Arbejdsbøger.
2. **M.** (a, b og c: Hr. Børlos Jensen): Schmidt I: Fra Nordens forhistoriske Tid—Bogen ud. — H. Madsens Billedhefte II. — Arbejdsbogsarbejde.
3. **M.** (a: Hr. Hoffmeyer, b: Hr. Børlos Jensen, c: Frk. Schrøder): Schmidt II, S. 1—140 (Reformationen til Napoleons Eneherredømme). — H. Madsens Billedhefte III. — I B-Klassen har hver Elev udarbejdet et Specialarbejde over et selvvalgt Emne inden for Aarets Pensum og holdt dette som Foredrag. De øvrige Elever har lavet skriftlige Resuméer over hvert af disse Foredrag.
4. **M.** a og b (Hr. Hoffmeyer): Schmidt II: Fra Napoleons Eneherredømme—Bogen ud.

Til Eksamen opgives: Schmidt II, S. 140—156 (Napoleons Eneherredømme — A. P. Bernstorff og Slaget paa Reden 1801) og 168—228 (England—Bogen ud).

4. **M.** c (Frk. Schrøder): Schmidt II: Fra Napoleons Eneherredømme—Bogen ud.
Til Eksamen opgives det læste med Undtagelse af Napoleons- og Koalitionstiden, samt Frankrigs og Tysklands indre Udvikling 1871—1914.

Realklasse (a og b: Hr. Børlos Jensen): L. Schmidt: Frankrigs, Tysklands og Englands Historie siden 1860: S. 37—Bogen ud. Heraf opgives til Eksamen S. 40—73, 77—101. — Af P. Munch: Mindre Lærebog i Samfundskundskab opgives S. 1—12, 17—22, 26—29, 32—37, 39—44, 49—55, 65—67. Desuden er læst (men opgives ikke): S. 38—39 og S. 67—77.

1. **G. ns.** (Hr. Hoffmeyer): Munch I: Oldtiden og II: Middelalderen. — Tilsvarende Billedstof efter Fossing, Henrichsen og Jonsen: Billeder til Oldtidens Historie — suppleret med Lysbilleder. — Munch: Samfundskundskab.
1. **G. mn.** (Frk. Schrøder): Munch I: Oldtiden + tilsvarende Billedstof (hver Elev bl. a. et Lysbilledforedrag). — Munch: Samfundskundskab.
2. **G. (ns): Frk. Schrøder, mn:** Hr. Hoffmeyer: Munch III (nyere Tid). — P. Ilsoe: Nordens Historie, fra Valdemarernes Tid til 1814. — Billedstof fra Ilsoe, Andrup og Nørlund: Danmarks Historie i Billeder. — Kildelæsning efter Th. A. Müller: Frederik d. Store.
3. **G. ns.** (Frk. Schrøder): P. Munch: Verdenshistorie IV a og b. — P. Ilsoe: Nordens Historie 1814—1942. — P. Munch: Samfundskundskab. — Kildelæsning efter Müller: Kilder til Danmarks Historie III.

Til Eksamen opgives: Nordens Historie: c. 800—1523; 1814—1864. — Verdens Historie: 1815—1914. — Samfundslære: S. 1—58 og 133—172.

Kilder: Frederik den Store. Emserdepeschen. Martsdagene og to Soldaterbreve (Kilder III S. 5—16; 19; 23; 24—27).

Billeder: 1) Gravformer i forhistorisk Tid (Danmarks Historie i Billeder Nr. 5, 6, 11, 15, 23, 24, 37); 2) Kristusfremstillinger (Nr. 57, 96, 97); 3) Den danske Landsbykirke (Nr. 75, 76, 77, 80, 81, 86, 88 + Birkerød Kirke); 4) Kalkmalerier i Birkerød Kirke + Nr. 101; 5) Glimmingehus (Nr. 145—49); 6) Danske Hus- og Gaardtyper (Nr. 34, 232, 233, 234, 235, 236 + Ilsoe S. 195); 7) Dronninggaard.

3. **G. mn.** (Hr. Hoffmeyer): P. Munch: Verdenshistorie IV a og b. — P. Ilsoe: Nordens Historie III. — P. Munch: Samfundskundskab. — Kildelæsning efter Hakon Müller: Kilder til Danmarks Historie III. — Repetition af Eksamenspensum.

Til Eksamen opgives: Nordens Historie: c. 800—1523; 1814—1864. -- Verdens Historie: 1815—1914. — Samfundslære: S. 1—58 og 133—172.

Kilder: Th. A. Müller: Frederik den Store. Hakon Müller: Kilder til Danmarks Historie III, S. 5—23.

Billeder: Billeder til Oldtidens Historie: 7, 8, 41, 43 a og b. Danmarks Historie i Billeder: Gravtyper: 5, 6, 11, 15, 23, 24, 25, 26, 31; Kristusfremstillinger: 57, 96, 97; Kirketyper: 75, 76, 77, 79, 80, 81, 83, 84, 86, 88; Kalkmaleri: 101; Borgtyper: 145—149; Badstrup Stenhus, Jørlunde og Slangerup Kirker.

Geografi.

1. **M.** (a og b: Hr. Slettebo, c: Hr. Ravn): Andersen og Vahl: Geografi for Mlsk. I, S. 7—69.
2. **M.** (a: Hr. Slettebo, b: Hr. Ravn, c: Hr. Sander): Andersen og Vahl: Geografi for Mlsk. I, S. 60—Bogen ud. — Andersen og Vahl: Geografi for Mlsk. II, S. 1—34.
3. **M.** (a og c: Hr. Sander, b: Hr. Slettebo): Andersen og Vahl: Geografi for Mlsk. II, S. 35—105.
4. **M.** (a: Hr. Ravn, b: Hr. Slettebo, c: Hr. Sander): Andersen og Vahl: Geografi for Mlsk. II: S. 106—169.

Til Eksamen opgives det læste ÷ Sverige.

Realklasse (a og b: Hr. Slettebo): Johs. Reumert: Erhvervsgeografi (m. Overspringninger).

Til Eksamen opgives det læste ÷ Afsnittet om Mineralproduktion.

1. **G. mn.** (Hr. Ravn): Hellner og Humlum: Geografi, forfra til Menneskelivet.
2. **G. ns.** (Hr. Ravn): P. Andersen og M. Vahl: Geografi for Gymnasiets spr. Linier.

Til Eksamen opgives alt, undtagen det, som iflg. Ministeriets Bestemmelse udgaar.

2. **G. mn a og b** (Hr. Ravn): P. Andersen og M. Vahl: Klima- og Plantebælter. — P. Andersen og M. Vahl: Erhvervsgeografi.

Til Eksamen opgives alt, undtagen det, som iflg. Ministeriets Bestemmelse udgaar.

Naturhistorie.

1. **M.** (a og b: Hr. Slettebo, c: Hr. Ravn): *Botanik:* Sofus Franck, N. P. Andersen og P. L. Jørgensen: Plantelivet I. — Plantebestemmelse efter Mortensen: Flora f. Begyndere. — *Zoologi:* Balslev og Andersen: Zoologi for Mlsk. I og II: Hvirvellose Dyr fra Have og Søer samt Indvoldsorme, Fisk og Padder. Som Støtte for udvidet Læsning er benyttet: Ditlevsen: Dyrene, deres Liv og Arbejde.
2. **M.** (a: Hr. Slettebo, b og c: Hr. Ravn): Franck, Andersen og Jørgensen: Plantelivet II. — Zoologi: Resten af hvirvellose Dyr (se 1. M.), Krybdyr.
3. **M.** (a, b og c: Hr. Slettebo): Franck, Andersen og Jørgensen: Plantelivet III. — Balslev og Andersen: Zoologi I (÷ Pattedyr). — Rasmussen og Simonsen: Organisk Kemi.
4. **M.** (a: Hr. Ravn, b og c: Hr. Slettebo): Franck: Andersen og Jørgensen: Plantelivet IV. — Balslev og Andersen: Zoologi for Mlsk. I: Pattedyr. — Balslev og Andersen: Zoologi for Mlsk. II: Encellede Dyr og Mennesket. — Rasmussen og Simonsen: Organisk Kemi, S. 3—21.

Til Eksamen opgives: Plantelivet IV. — Danske Pattedyr; Encellede Dyr; Mennesket ÷ Skelet, Muskler og Nervesystem. — Org. Kemi S. 3—21.

Realklasse (a og b: Hr. Slettebo): Jørgensen og Andersen: Biologi for Realklassen, S. 1—107.

Til Eksamen opgives det læste ÷ Afsnittet om dyriske Væv.

3. G. (ns. og mn.: Hr. Ravn): E. Wesenberg-Lund: Biologi. — A. Krogh: Fysiologi.

Til Eksamen opgives alt, undtagen det, som iflg. Ministeriets Bestemmelse udgaar.

Fysik og Kemi.

1. M. (a: Hr. Møller, b: Hr. Dahlkild, c: Hr. Petersen): J. K. Eriksen: Fysik for Mellemkolen I, S. 1—58.

2. M. (a: Hr. Møller, b: Hr. Dahlkild, c: Hr. Smidt): Petersson og Ring: Uorganisk Kemi for Mellemkolen S. 7—28. — J. K. Eriksen: Fysik for Mellemkolen I S. 59—96.

3. M. (a: Hr. Møller, b: Hr. Petersen, c: Hr. Dahlkild): J. K. Eriksen: Fysik for Mellemkolen I S 59—Bogen ud. — Samme II S. 1 til Lyslære.

4. M. (a og b: Hr. Petersen, c: Hr. Møller): J. K. Eriksen: Fysik for Mellemkolen I: Repetition af Afsnittet om Induktion, Jævnstrøm og Vekselstrøm. — J. K. Eriksen: Fysik for Mellemkolen II: Fra Lyslære til Tillæg. — Petersson og Ring: Uorganisk Kemi for Mlsk.: Fra Syrer og Bogen ud.

Til Eksamen opgives det læste med Undtagelse af §§ 24—25 i Kemien.

Realklasse (a og b: Hr. Petersen): Th. Sundorph: Fysik for Realklassen. Elektricitet (undt. Tillægget) og Himmellegerne. Eleverne har udført en Række Forsøg inden for Elektricitetslæren og skrevet Rapport over dem.

Til Eksamen opgives det læste med Undtagelse af Side 15, 16—17 og 19 i Himmellegerne.

1. G. ns. (Hr. Ravn): L. Christiansen og Sophie Petersen: Fysik og Kemi f. Gymnasiets spr. Linier (m. Overspringninger og Tilføjelser).

1. G. mn. (Hr. Christoffersen): Eriksen og Sikjær: Fysik for Gymnasiet I. — Koordinater paa Himmekuglen i Forbindelse med en foreløbig Orientering paa Stjernehimlen. — L. J. Ring: Kemi for Gymnasiet (4. Udg.) til § 24.

2. G. mn. a og b (Hr. Christoffersen): Th. Sundorph: Elektricitet og Magnetisme, andet Afsnit til elektrisk Strøm i Luftarter. Mekanisk Fysik (5. Udg.) til 5. Afsnit (÷ svingende Bevægelse og Stødet). Eriksen og Pedersen: Astronomi, til Keplers Love. — L. J. Ring: Kemi for Gymnasiet (4. Udg.) § 24—52.

3. G. mn. (Hr. Christoffersen): Af Th. Sundorph: Fysik for Gymnasiet er læst: »Mekanik«, Stødet samt 5. Afsnit. »Elektricitet og Magnetisme« fra elektrisk Strøm i Luftarter og ud. Lysets Bølgeteori. — Eriksen og Pedersen: Astronomi, fra Keplers Love og ud. Desuden er gennemgaaet lidt om Stof og Straaling samt elektrostatiske og elektrokinetiske Energi. — L. J. Ring: Kemi for Gymnasiet (4. Udg.) fra Metaller og Bogen ud.

Til Eksamen opgives:

Mekanik (5. Udg.), S. 5—10, 19—25, 28—44, 48—50, 91—96. — Elektricitet og Magnetisme (5. Udg.), S. 1—7, 43—61, 79—83, elektrostatiske Energi, 110—118, 120—144. — Lyslære (6. Udg.), S. 17—22, 49—58, 62—71. — Eriksen og Kofoed: Varmelære, S. 24—33, 43—51, 60—68. — Astronomi: S. 1—6, 13—22, 27—32, 39—57, 78—83, 87—93. — Øvelser: Atmosfærisk Lufts Normalvægtfylde, Is's Smeltevarme, Kviksølv's Udvidelseskoefficient, Lydens Hastighed i Luft, Glas og Kultveiltet, Penduler, Rotationsenergi, Varmeækvivalentet, Et Elements Konstanter, Termoelementers E.M.K., Wheatstones Bro, Maaling af M og H, Galvaniske Elementer, Audionlampen, Brydningsforhold ved Goniometer, Linsesystemers Brændvidde. — Kemi: S. 12—21, 35—41, 52—58, 65—70, 74—85, 90—108, 112—116, 120—129; §§ 59, 61, 63, 65, 70 og 71.

Regning & Matematik.

1. **M.** (a: Hr. Møller, b: Hr. Christoffersen, c: Hr. Petersen): C. C. Andersen og J. Damgaard Sørensen: Regning og Aritmetik for Mellemskolen I.
2. **M.** (a og b: Hr. Hunø, c: Hr. Smidt): C. C. Andersen og Damgaard Sørensen: Regning og Aritmetik for Mellemskolen II. — Juul og Rønnau: Geometri for Mellemskolen: Forfra til Parallelogrammer.
3. **M.** (a: Hr. Petersen, b og c: Hr. Dahlkild): C. C. Andersen og Damgaard Sørensen: Regning og Aritmetik for Mellemskolen III. — Juul og Rønnau: Geometri for Mellemskolen: Fra Parallelogram til Areal.
4. **M.** (a og b: Frk. Toft, c: Hr. Hunø): C. C. Andersen og Damgaard Sørensen: Regning og Aritmetik for Mellemsk. IV; A- og B-Klassen har dog ikke læst »Statistik«. — Juul og Rønnau: Geometri for Mellemsk.: Fra Areal til Trigonometri. — C. C. Andersen og Damgaard Sørensen III: 2 Ligninger med 2 ubekendte; A- og B-Klassen tillige Veksler og Rumfang.

Til Eksamen opgives det læste undtagen Decimalbrøk og Areal af omskrevet Polygon, Cirkel og Cirkeludsnit.

Realklasse (a: Hr. Møller, b: Hr. Dahlkild): Friis Petersen og Jessen: Realklassens Regnebog. — Jessen og Smith: Matematik for Realklassen S. 12—71 med Undtagelse af eksponentielle Ligninger. — Lomholt: Eksamensopgaver E.

Til Eksamen opgives det læste med Undtagelse af irrationale Ligninger, Regning med tilnærmede Tal, symmetriske Ligninger og Ligninger af højere Grad med een ubekendt, der kan løses som kvadratiske Ligninger.

1. **G. ns.** (Frk. Toft): Mogensen: Mindre Lærebog i Matematik for Gymnasiets sproglige Linier S. 1—62.
1. **G. mn.** (Hr. Møller): Juul og Rønnau: Lærebog i Matematik I. — Juul og Rønnau: Matematiske Opgaver I. — 6 Opgaver ugentlig.
2. **G. ns.** (Hr. Dahlkild): P. Mogensen: Mindre Lærebog i Matematik for Gymnasiets sproglige Linier (1938), S. 62—103.

Til Eksamen opgives: §§ 4, 7—11, 12 Stk. 38 og 39, 14, 15 Stk. 48 og 49, 16—23, 28—38.

2. **G. mn.** (a: Hr. Hunø, b: Hr. Møller): Juul og Rønnau: Lærebog i Matematik II. — Juul og Rønnau: Matematiske Opgaver II. — 6 Opgaver ugentlig.
3. **G. mn.** (Hr. Møller): Juul og Rønnau: Lærebog i Matematik III. — Juul og Rønnau: Matematiske Opgaver III. — 6 Opgaver ugentlig. — Repetition af Eksamenspensum.

Til mundtlig Eksamen opgives: Efter kgl. Anordning af 9. Marts 1935 B, 1 (÷ reelle Tal); 4 (÷ Regneregler for hele Tal); 9, 10, 12, 18, 19, 20, 25, 29, 30, 31, 32, 34, 37, 38.

Bøgers Brug.

De Elever i 4. **M.**, som ikke læser Latin, har paa Læsestuen haft 1 ugentlig Time i Bøgers Brug (a og b: Hr. Ravn, c: Hr. Salling).

Skrivning.

1. **M.** (a og b: Hr. Herløv, c: Hr. Børles Jensen), 2. **M.** (a, b og c: Hr. Hesselund), 3. **M.** (a: Hr. Børles Jensen, b og c: Hr. Hesselund): Der er øvet Sammenskrift, Bogstavformer, Tal, Orden med skriftlige Arbejder, Opstilling af Regninger, samt Udfyldning af Blanketter o. lign. i Pedersen og Thomsens Skrivebøger.

Tegning.

1. M. a b c, 2. M. a b c, 3. M. a b c (Hr. Klingspor): Hovedvægten i Tegneundervisningen er lagt paa Fritegning og paa Udkast til Mønstre, som Eleverne har anvendt paa deres Skaale, Vaser og Tepotter. Endvidere har Eleverne i Ler formet Dyr, Vaser og Kander.

Legemsøvelser.

Pigerne.

(Frk. Toft)

I Sommertiden Boldspil (væsentligst Langbold), saa vidt muligt i fri Luft. — I Vintertiden Gymnastik, forskellige Boldspil og Lege i Salen.

Drengene i Mellemkolen.

(Hr. Theisen, Hr. Sander og Hr. Dahlkild)

Gymnastikken er drevet efter P. H. Lings System, tilpasset for Børn efter Niels Bukhs Principper. Svømning, fri Idræt, Lege og Boldspil af forskellig Art.

Drengene i Realklassen og Gymnasiet.

(Hr. Sander)

Som Drengene i Mellemkolen.

Haandarbejde.

(Frk. Blomsterberg)

1. M. a, b og c: Et Par strikkede Babysokker. — Et Pudebetræk med Maskinsyning, Korsstingsmotiver og Hulsøm. — Mellemarbejder: Bælter.
 2. M. a, b og c: Øvelser i Strømpestopning. — Maskinsyning: Et Forklæde med Lommer, Rynkning paa Maskine og Paasætning af Skraastrimler. — Mellemarbejder: Bogbind, Servietter med Sammentrækssyning.
 3. M. a, b og c: Et Par strikkede Sportsvanter. — En Bluse med tilsatte Ærmer.
 4. M. a, b og c: Sofapuder med Sammentrækssyning og Fladsyning. — Lunchsæt, smaa Duge.
- Realklasse a og b: En Silkebluse med tilsatte Ærmer.

Sløjd.

1. M. (a og b: Hr. Smidt, c: Hr. Bjerrum), 2. M. (a og b: Hr. Smidt, c: Hr. Bjerrum), 3. M. (a, b og c: Hr. Bjerrum), 4. M. (a og c: Hr. Smidt, b: Hr. Bjerrum), Realklassen (Hr. Theisen og Hr. Smidt): Undervisningen er foregaaet i Overensstemmelse med »Dansk Skolesløjdes Systemer. — Der er udført forskellige Arbejder som Bakker, Bogstøtter, Borde, Stole, Skabe, Bogreoler, Modelskibe, Ski, Udskæringsarbejder o. s. v. — Enkelte mindre Arbejder er udført i Samarbejde med den til Faget Tegning knyttede Keramikundervisning.

Sang og Musik.

(Hr. Sven Kock)

Foruden Indøvelse af de af Ministeriet paabudte Salmer og Sange har man tillige indstuderet nogle flerstemmige Sange af nyere danske Komponister samt enkelte nordiske Folkeviser. For Kor og Orkester er tillige indøvet: Christmas

Carols og Mozarts Ave verum. — Endelig har man i Lighed med tidligere Aar arbejdet med Skolens Julespil og Kantate af Rektor og Finn Hoffding. I Samarbejde med Skolens Sproglærere er engelske, tyske og enkelte franske Folke-Sange blevet indøvet. Af Gunnar Wennerbergs »Gluntarna« har man sunget nogle med de mandlige Elever. Endelig er i Gymnasiet de vigtigste Musikformer i Hovedtrækkene gennemgaaet og yderligere anskueliggjorte ved Grammofonplader, bl. a. følgende Værker: Tschaikovsky: Symfoni Nr. 5 og 6, Beethoven: Symfoni Nr. 5 (Skæbne-Symfonien), Schuberts Symfoni »Den ufuldendte« samt Uddrag af Bachs Matthæus-Passion.

Blokkfløjter.

4. Mellems Drengene har i en ugentlig Time faaet Undervisning i Blokkfløjtespil, hvorved gamle Koraler og Folkeviser er blevet indøvet. Ogsaa i Gymnasiet er Blokkfløjten blevet dyrket, idet de Melodier, der er blevet anvendt ved Morgensang, har været arrangeret for Blokkfløjter, hvorved de Elever, der har ønsket at være med, har haft Lejlighed til at holde Spillet ved lige. Endvidere er Skolens Kantate, hvori den »lille Blokkfløjte« indgaar som Led i Orkestret, blevet indstuderet med Elever fra baade Mellemskolen, Realklassen og Gymnasiet.

Orkester.

Skolens store Orkester, der bestaar af Elever fra hele Skolen (ca. 100), har skiftevis spillet til Morgensang. Det mindre Orkester (ca. 30) har indøvet de under Sang nævnte Korværker samt Suite for Skoleorkester af Sven Kock. Til yderligere Dygtiggørelse af Skolens Orkester er enkelte Elever blevet undervist i Fløjte, Klarinet, Obo, Waldhorn, Trompet, Fagot og Direktion. Se iøvrigt under Musikskolen.

Frivilligt Elevarbejde.

Følgende Elever, som er uddannet af Ungdoms Røde Kors, har i Aarets Løb haft *Samaritervagt* i Lægestuen:

| | |
|---------------------------|---------------------------------|
| Annelise Alsing, 3.G.ns. | Jørgen Jacobsen, 2.G.mn. |
| Kirsten Bugge, 3.G.ns. | Carl Erik Sjögren, 2.G.mn. |
| Ulrik Feldthusen, 3.G.mn. | Flemming Brøndum, 4.M.a. |
| Birgit Hansen, 3.G.ns. | Inge Carlsen, 4.M.c. |
| Jørgen Henriksen, 3.G.mn. | Jens Dethmer, 4.M.a. |
| Lars Karlgren, 3.G.ns. | Ellen Mølsted Jürgensen, 4.M.c. |

Følgende Elever har hjulpet ved Arbejdet i *Gymnasiets Bibliotek*:

| | |
|------------------------|-------------------------------|
| Lise Aarup, 2.G.ns. | Hans Reimar v. Bülow, 1.G.mn. |
| Else Fausbøll, 2.G.ns. | Sonja Hodann, 1.G.ns. |
| Kirsten Lange, 2.G.ns. | Astrid Nilsson, 1.G.ns. |

Som Assistenten i *Mellemskolens Bibliotek* har følgende Elever fungeret:

| | |
|------------------------------|----------------------------|
| Hans H. Christiansen, 2.M.a. | Søren Egebjerg, 2.M.a. |
| Kirsten Christiansen, 2.M.a. | Ib Flemming Olesen, 2.M.b. |

Som Hjælpere i Spisefrikvarteret i de tre første Underskoleklasser har flg. Elever fungeret:

| | | |
|-------------------------------------|---|----------|
| Karen Margrethe Alsing, Real a..... | } | i 1.U.a. |
| Lotte Christiansen, 1.M.c..... | | |
| Jytte Saunte Petersen, 4.M.b..... | } | i 1.U.b. |
| Margit Undén, 1.M.c..... | | |
| Kirsten Bugge, 3.G.ns..... | } | i 2.U.a. |
| Johannes Goddik, 2.M.a..... | | |
| Inger Bugge, 4.M.a..... | } | i 2.U.b. |
| Arne Bugge, 2.M.a..... | | |
| Birthe Olsen, 1.M.b..... | } | i 3.U.a. |
| Lisbeth Koudal, 1.M.b..... | | |
| Kirsten Helweg-Møller, Real a..... | } | i 3.U.b. |
| Ruth Helweg-Møller, Real a..... | | |

Skolen bringer alle disse Elever sin bedste Tak for god Hjælp.

Gymnasieforeningen O. e. f. 1942—43.

- ²²/₉ 42: Generalforsamling.
- ³⁰/₁₀ 42: Docent Tranekjær Rasmussen: »Om nogle psykologiske Problemer og deres Betydning for Børnepsykologien«.
- ¹¹/₁₁ 42: »Hvem=ved=hvad« Konkurrence med Elever fra Lyngby Statsskoles Gymnasieforening; Konkurrencen fandt Sted paa Lyngby Stats=skole og blev vundet af Lyngby (67—65).
- ⁴/₁₂ 42: Dr. phil. Sven Møller Kristensen: »Moderne amerikansk Litteratur«. Derefter Dans til Hans Pendrups Swingband.
- ¹⁹/₁₂ 42: Julefest med Underholdning og Dans til Hans Pendrups Swingband.
- ²⁶/₁ 43: Diskussion: »Hvad har den moderne Kunst at fortælle os«.
- ¹⁹/₂ 43: Diskussion: »Børn skal opdrages, men til hvad?«
- ⁶/₃ 43: Fastelavnsfest med Tøndeslagning etc., samt Dans til Hans Pendrups Swingband.
- ²⁵/₃ 43: Dyr læge Pedersen: »Vitaminer og Hormoner«.
- ¹⁶/₄ 43: Rektor Chr. Nielsen, Efterslægtsselskabets Gymnasium: »Sønderjylland og Norden«; Film om finsk Natur og Vinterkrigen. (O.e.f. inviteret af Foreningen »18. April«).
- ²⁹/₄ 43: Diskussion: »Er Kristendommen død?« Ind=leder: Pastor Kühle.
- ¹⁵/₅ 43: Afslutningsfest (planlagt).

Biblioteket.

Skolens Bogsamlinger er delt i 3 Afdelinger, hver med sin Leder: Underskolens Bibliotek ledes af Hr. Bjerrum, Mellemskolens af Hr. Theisen, og Gymnasiets af Hr. Rindom Thomsen, som er Formand for Bogs=udvalget, der administrerer Indkøbet af Skolens Bogs=samling. Medlemmer af dette Udvalg er, foruden Rektor, Fru Restrup, Hr. Bjerrum, Hr. Christoffersen, Hr. Hoffmeyer, Hr. Ravn og Hr. Theisen.

Underskolens Bibliotek omfatter, fordelt paa de fem Alderstrin, ca. 375 Bøger, som er tilvejebragt dels ved Køb, dels ved Gaver. Det ugentlige Udlaan er for hver Klasses Vedkommende blevet forestaaet af Dansk-lærerne.

Mellemskolens Bibliotek omfatter, fordelt paa de 4 Alderstrin, ca. 1000 Bøger. Det fungerer efter Decimal-Klassedelingsystemet.

Den fuldstændige Fortegnelse over Gymnasiets Bibliotek, ordnet efter Forfatternavn, findes paa Bibliotekskontoret. Kartotekskasserne paa Biblioteksgangen indeholder et fagordnet Kartotek og en Fortegnelse efter Forfatternavne, der suppleres efter hvert Skoleaar. * efter Aarstallet betegner Oversættelseslitteratur. De paa Lærerværelset fremlagte Maanedes- og Ugeskrifter maa ikke fjernes den Maaned, resp. Uge, de ligger her, men udlaanes ved almindelig Laantegning i Bibliotekskontoret, hvortil de flyttes efter en Maanedes (Uges) Forløb. Iøvrigt gælder følgende

Bestemmelser for Udlaan:

- I. Ingen Elev maa selv indtegne Laan.
- II. Bøger fra den humanistiske Samling (Skønlitteratur, Æstetik, Historie, etc.) udlaanes paa Bibliotekskontoret.
- III. Bøger fra den naturvidenskabelige Samling, der er fordelt i de respektive Faglokaler, udlaanes gennem Faglærerne.
- IV. Bøger, der bruges ved Undervisningen for en enkelt Time, indtegnes ikke, men bør stilles paa Plads umiddelbart efter Timen.
- V. Under Hjemlaan bortkomne eller beskadigede Bøger erstattes af Laaneren.
- VI. Understregning i Bøgerne, Randbemærkninger, etc. er strengt forbudt.
- VII. Laanetiden er som Regel 14 Dage.

Liste over Aarets Tilvækst findes paa Bibliotekskontoret.

Gaver.

Gaver til de naturhistoriske Samlinger:

Jørgen Werner, 3.M.a: Rokkeæg.
 Per Jørgensen, 3.M.c: Dværgspidmus.
 Johannes Goddik, 2.M.a: Snoge.
 Axel Lundh, 3.U.b: Gedehamsebo.
 Per Glæsel, 1.U.a: Hvepsebo.

Gave til de fysiske Samlinger:

Peter Lemvig-Müller, 2.G.mn: Et Katodestraalerør.

Gaver til Gymnasiets Bibliotek:

Dansk Bogfortegnelse, 1935-39 (Hr. Boghandler Funch).
 Munch og Noe-Nygaard: Chemical Analyses (D.G.U.).
 Iversen: Landnam i Danmarks Stenalder (D.G.U.).
 Faber: On the Salt-Solutions (D.G.U.).
 Hvem-Hvad-Hvor 1943 (Sv. Christiansen, 4.M.a.).
 Terrainsport I (Hr. Ravn).
 Elliot: Treasure on the Broads (Jørgen Werner, 3.M.a.).
 Hope: The Dolly Dialogues — —
 Eliot: The Mill on the Floss — —

Gaver til Mellemskolens Bibliotek

er modtaget fra: Mogens Sandersen, 1.G.ns., Birte Vibe Larsen, 2.M.b. og Søren Egebjerg, 2.M.a.

Gaver til Underskolens Bibliotek

er modtaget fra: Dorthe Malling, 1.M.b., Mogens og Kirsten Trepka-Rasmussen, 4.U.b. samt fra Steffen Laage, 2.U.a. Endelig har Per Andersen, 4.U.a., givet en Kongefrise.

Gaver til Musikskolen.

En Fløjteskole og Tanzweisen af Mozart for Fløjte og Klaver, samt Mortens Fløjtebog (Ruth Helweg-Møller, Real a.).
 Gluck: Orpheus (Operaudtog for Klaver og Orkester), samt Husmusik for Harmonium og Violin (Disponent Svend Hoffmann).
 En Barneviolin (Sygeplejeelev Frk. Ulla Kock).

For disse Gaver, samt for de Boggaver, som tildeles flittige og dygtige Elever ved Translokationen i Fjor (se Skolens Dagbog), bringer Skolen hermed sin hjerteligste Tak.

Sport og Idræt.

Dreng.

Atletik.

Skølemesterskaber (September 1942 paa Kommunens Stadion ved Rundforbi).

100 m Løb:

Per Bistrup..... 12,7 Sek. Nr.1 i R.+G.

80 m Løb:

Torben Sloth..... 11,1 Sek. — 4. M.

William Birksted 10,9 Sek. — 3. M.

60 m Løb:

Flemming Andersen..... 8,6 Sek. — 2. M.

Peter Jensen..... 9,2 Sek. — 1. M.

Længdespring:

Per Bistrup..... 5,76 m — R.+G.

Hans Falkenberg Rasmussen 4,52 m — 4. M.

Jørgen Leerbeck 4,45 m — 3. M.

Flemming Andersen..... 4,39 m — 2. M.

Jens Remtoft..... 3,70 m — 1. M.

Højdespring:

Per Bistrup..... 1,50 m — R.+G.

Helge Hultberg..... 1,35 m — 4. M.

William Birksted 1,25 m — 3. M.

Ole Normann Wiik..... 1,20 m — 2. M.

Leif Mellentin 1,05 m — 1. M.

Stangspring:

Per Bistrup..... 2,35 m — R.+G.

Kuglestød (Ynglinge kugle):

Per Bistrup..... 9,95 m — R.+G.

Hans Falkenberg Rasmussen 8,30 m — 4. M.

Jørgen Leerbeck 6,58 m — 3. M.

Spydkast (Juniorspyd):

Per Bistrup..... 39,50 m — R.+G.

Spydkast (Drengespyd):

Aage Hansen..... 29,00 m — 4. M.

Diskoskast (Juniordiskos):

Per Bistrup..... 27,67 m — R.+G.

Kricketboldkast:

Niels Bjerg..... 52,00 m — 2.M.

Peter Jensen 49,65 m — 1.M.

Fodbold.*Five-a-side, 15. Oktober 1942:*

Indledende Kampe:

4. M.—3. M. 2 + 1 Point—2.

R.—2. G. 1 + 1 Point—0 + 1 Point.

3. G.—1. G. 2—0.

1. M.—Lærerhold .. 5—6 + 2 Points.

Semifinale:

4. M.—R..... 4—0

3. G.—Lærerhold... 0—2 + 2 Points.

Finale:

4. M.—Lærerhold... 3 + 2 Points—2 + 3 Points.

Endvidere har H. G.s Mellemskolehold spillet mod Kongevejens Kommuneskole og vundet med 1—0.

Haandbold.*2. Oktober 1942:*

H. G.—Frederiksberg Gymnasium..... 9—3

H. G.—Johannesskolen 11—1

9. Oktober 1942:

H. G.—Efterslægten..... 3—5

Skolekamp mod Lyngby Statsskole:

| | L.S. | H.G. |
|------------|------|------|
| 1. M..... | 9— | 12 |
| 2. M..... | 11— | 14 |
| 3. M..... | 21— | 8 |
| 4. M..... | 6— | 29 |
| Real | 8— | 19 |
| 1. G..... | 21— | 11 |
| 2. G..... | 12— | 12 |
| 3. G..... | 9— | 13 |

Placeringen i *Skolemesterskab* blev:

3.G. — 4.M. — 2.G. — Real — 1.G.

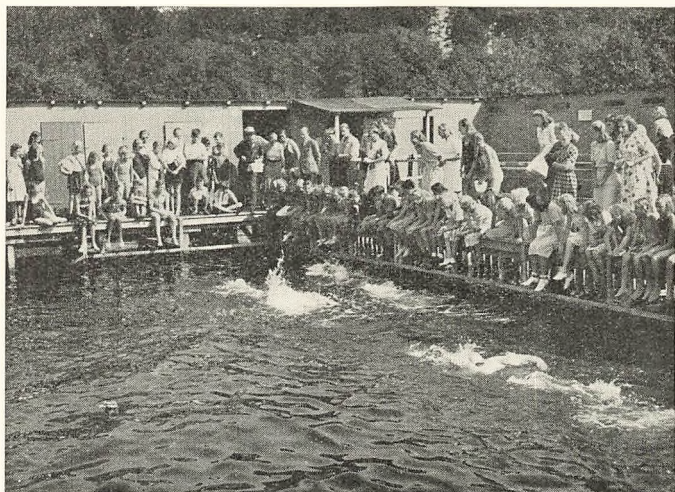

Svømning.

H.G.'s Skolekapsvømning Lørdag d.29. August 1942:

50 m *Brystsvømning:*

Underskolen

Otto Arboe 52,3

1.—2. M.

Bengt Stange 49,9

3.—4. M.

Leif Aabye 44,0

R.+G.

Aksel Feddersen 42,2 (S.=M.)

50 m *Rygsvømning:*

Underskolen

Otto Arboe 1,14,8

1.—2. M.

Jørgen Scheibel 54,9

3.—4. M.

Gregers Herbøl 42,0 (S.=M.)

R.+G.

Anders Stig Andersen 48,4

50 m Bjærgning:

Underskolen

Kjeld Smith-Petersen u. K.

1.-2. M.

Jørgen Petersen 1,12,4

3.-4. M.

Viggo Sørensen 1,1,9

R.+G.

Per Bistrup 55,2 (S.=M.)

50 m Bryst=Crawl:

1.-2. M.

Jørgen Scheibel 48,0

3.-4. M.

Gregers Herbøl 37,4

R.+G.

Ulrik Feldthusen 32,9 (S.=M.)

Bordtennis.

Til Turneringen Foraar 1943, havde meldt sig 26 Deltagere. I Slutkampen vandt Ib Carstens, R.a. over Jørn Wermer, I.G.m. (10-21) (21-18) (14-21) (21-18) (21-18).

Ved en *Polygon=Turnering* sejrede Fritz Schepler, 3.G.mn., i Finalen over Ulrik Feldthusen, 3.G.mn., med 3-0.

*Piger.***Langbold.**

13. September 1942:

Gymnasieholdet mod gamle Elever 37- 8

16. September i Lyngby:

Mellemskolehold A mod Lyngby 22-28

2. Oktober: Stævne paa Phistersvej:

Mellemskolehold B mod Lyngby 40-56

Mellemskolehold A mod Aurehøj 31-24

6. Oktober i Gentofte:

Gymnasieholdet mod Gentofte 31-28

Klassekampe (Efteraar 1942):

1. G.+Real-2 +3.G. 25-20

4. M.-3. M. 52-37

2. M.-1. M. 64-38

1. G.+Real-4. M. 74-42

4. M.-2. M. 74-38

Svømning.*H. G.s Skolekapsvømning Lørdag d. 29. August 1942:**50 m Brystsvømning:*

1.—2. M.

Hedvig Wittenkamp 55,2

3.—4. M.

Else Kjær 47,6 (S.=M.)

R.+G.

Lis Suaning 53,7

50 m Rygsvømning:

1.—2. M.

Lise Thingsted 58,0

3.—4. M.

Ellen Mølsted Jürgensen 50,2

R.+G.

Else Feldthusen 48,2 (S.=M.)

50 m Bjærgning:

1.—2. M.

Lise Thingsted 1,12,4 (S.=M.)

3.—4. M.

Inger Bugge 1,16,6

50 m Bryst=Crawl:

1.—2. M.

Ane Munk-Petersen 47,9

3.—4. M.

Elsebeth Alsing 42,8 (S.=M.)

R.+G.

Else Feldthusen 43,7

SÆRLIGE MEDDELELSER TIL HJEMMENE

Rutebilkørsel.

Elever fra Vedbæk, Trørød, Gl. Holte, Øverød, Skodsborg, Nærum og Søllerød befordres mod Erlæggelsen af et Vederlag med Rutebil til og fra Skolen i Tidsrummet fra 1. Oktober til 30. April.

Ekskursioner.

Da Ekskursioner indenfor Naturfag ifølge de nye Anordninger for Undervisningen i Gymnasiet er indgaaet som et fast Led i Undervisningsplanen, og da disse Ekskursioner er forbundet med Udgifter fra Elevernes Side, udsendes der under normale Forhold ved Skoleaarets Begyndelse Meddelelse til Forældrene om, hvilke Ekskursioner der er planlagt, og hvad disse vil komme til at koste. Det meddeles endvidere Forældrene, at de — i Tilfælde af, at de begærer Nedsættelse af Ekskursionsafgiften — inden en bestemt Dato maa indsende motiveret Ansøgning til Skolen herom. Det overlades derefter til Bestyrelsens Formand i Forbindelse med Rektor at tage Stilling til disse Ansøgninger. I saadanne Tilfælde, hvor Elever har betalt for Deltagelse i en Ekskursion, men paa Grund af Sygdom eller anden tvingende Grund er blevet forhindret i at deltage i Ekskursionen, vil det indbetalte Beløb blive refunderet det paagældende Hjem.

Om Indbetalingen se iøvrigt Programmets Side 11.

»Dansk Skolescene«.

Holte Gymnasium er Medlem af Dansk Skolescene med baade et »Yngste Hold« (3.—4. M.) og et »Ældste Hold« (Realkl. og Gymnasiet). (Se Skolens Dagbog).

Skole-Bio.

Ved velvillig Imødekommenhed fra Holte Bios Side har det atter i Aar været muligt at arrangere en Række Filmsforestillinger for Elever fra 3.U.—3.G. (Se Skolens Dagbog).

Besøg paa Skolen.

Forældrene indbydes til at overvære den daglige Undervisning og paa denne Maade danne sig et Skøn om Skolens Arbejde.

Enhver, som ønsker at overvære Undervisningen, anmodes om forinden at anmelde sit Besøg paa Rektors Kontor.

Om Fritagelser og Forsømmelser.

Som gyldig Grund til Udeblivelse fra Skolen regnes i Almindelighed kun Sygdom.

Alle Meddelelser fra Hjemmene om Forsømmelser, deres Aarsag og Varighed eller motiverede Meddelelser om, at Eleven møder uforberedt til een eller flere Timer, samt Anmodninger om eventuel Fritagelse for Deltagelse i Undervisningen for kortere eller længere Tid, ledsaget af en Motivering for Anmodningens Fremkomst, eller om at maatte forblive inde i Frikvartererne, gives — over hele Skolen — i en for hver enkelt Elev oprettet Meddelelsesbog mellem Hjem og Skole, hvilken Bog Eleven er pligtig at medbringe paa Skolen hver Dag. Fritagelse for at gaa ud i Frikvartererne gives af almenhygiejniske Grunde ikke til *forkølede* Elever, idet Skolen maa kræve, at disse kun møder paa Skolen, naar de kan taale at færdes ude i Frikvartererne.

Enhver Anmodning om Fritagelse for Deltagelse i Undervisningen, ogsaa for enkelte Timer, skal bringes i Meddelelsesbogen senest Dagen før. Elever, som møder paa Skolen een eller flere Timer senere end fastsat paa Timeplanen, er pligtige til det førstfølgende Frikvarter at henvende sig til Rektor, subsidiært Inspektør, med Meddelelse (i Meddelelsesbogen) om Aarsagen til Forsømmelsen.

Fritagelse for Deltagelse i Legemsøvelser kræver Lægeattest, naar Fritagelsen strækker sig ud over 1 Uge (jvf. min. Cirkulære). Attesten skal udfærdiges paa en særlig Blanket, som faas paa Skolens Kontor.

Elever, som er fritagne for Deltagelse i Gymnastikundervisningen, skal normalt overvære denne, ogsaa i saadanne Tilfælde, hvor den finder Sted i første og sidste Undervisningstime. Kun med Gymnastiklærerens særlige Tilladelse kan denne Regel fraviges.

Ingen Lægeattest vedr. Fritagelse for at deltage i Gymnastik modtages, som ikke er udfærdiget paa en særlig dertil indrettet Blanket, som maa afhentes paa Skolens Kontor.

Vi henstiller indtrængende til Hjemmene kun med særlig magtpaaliggende Grund at anmode om saadan Fritagelse, som skader det regelmæssige Skolearbejde og virker som et uheldigt Eksempel. Tilladelse til at forsømme sidste Time for med et tidligere Tog at kunne tage til København for at prøve Tøj eller lign. vil ikke blive givet, ligesom der i Almindelighed heller ikke vil blive givet Tilladelse til at forsømme Skolen for at deltage i Fødselsdagsfester, Selskabelighed, Juleudstillinger eller lign.

Hjemmene anmodes indtrængende om at sætte sig i Forbindelse med Skolen, naar en Elev har forsømt mere end 5 Dage, og yderligere Forsømmelse kan ventes.

Elever, der har forsømt Skolen ud over en Uge, skal, naar de atter kommer i Skole, henvende sig til Rektor i et Frikvarter.

Overdækket Cykelplads kan kun tildeles fjernere boende Elever. Skolen paatager sig intet Ansvar for Elevernes Cykler.

Det er Eleverne forbudt at medbringe Bøjler til deres Overtøj.

Konfirmationsforberedelse

finder normalt Sted

i Søllerød Sogn Mandag og Torsdag Kl. 14—15,
i Vedbæk Sogn Mandag og Torsdag Kl. 15—16.

Mandagen og Tirsdagen efter Konfirmationen har Konfirmanderne fri fra Skolen.

Smitsomme Sygdomme.

Naar der i en Familie med skolesøgende Børn udbryder *smitsom Sygdom*, maa dette straks meddeles til Skolen. Forøvrigt maa Hjemmene i saadanne Tilfælde forholde sig overensstemmende med Ministeriets Bekendtgørelse af 15. Marts 1916, hvori bl.a. indskærpes følgende:

Børn, som angribes af *Tyfoid Feber* (eller dermed beslægtede Sygdomme), *Difteri*, *Skarlagensfeber*, *smitsom Hjernerygmarvsbetændelse* og *akut Børnelamhed*, eller i hvis Hjem saadanne Sygdomme forefindes, maa ikke søge Skolen, før de medbringer Lægeattest for, at de ikke kan antages at udbrede Smitte.

Specielt skal nævnes, at et Barn, der har været angrebet af akut Børnelamhed, ikke maa søge Skolen, før der er forløbet 6 Uger efter Sygdommens akute Stadium.

Søskende fra et Hjem, hvor der har været Tilfælde af akut Børnelamhed, maa ikke søge Skolen, før 3 Uger efter at den syge er blevet isoleret.

Børn, som angribes af *Mæslinger*, maa ikke søge Skolen, før der er forløbet mindst 10 Dage efter Sygdommens Begyndelse.

Børn, som angribes af *Kighoste*, maa ikke søge Skolen, før der er forløbet 4 Uger efter det konvulsive Stadiums Begyndelse.

Børn, som angribes af *Røde Hunde*, *Skoldkopper*, *Rosen*, *Influenza*, *Faaresyge* eller *Halsbetændelse (Angina)*, maa ikke søge Skolen, saa længe det akute Stadium varer.

Børn, som angribes af *smitsomme Øjensygdomme* eller *smitsomme Hudsygdomme*, maa ikke søge Skolen, før Sygdommen er overstaaet, eller Lægen har erklæret dem for smittefri.

Tuberkulose: Børn med smittefarlig Tuberkulose vil ikke kunne faa Tilladelse til at søge Skolen, før der kan præsteres Attest for Smittefrihed.

Inkubationstiden for de almindeligste Infektionssygdomme regnes i Almindelighed til:

| | | |
|-----------------------------|-------|------|
| for Difteri | 2-4 | Dage |
| » Paratyfus | 3-8 | » |
| » Tyfus | 10-20 | » |
| » Influenza | 3-4 | » |
| » Meningokokmeningitis | 2-4 | » |
| » Mæslinger | 10-14 | » |
| » Faaresyge | 2-3 | Uger |
| » Børnelammelse | 4-7 | Dage |
| » Røde Hunde | 14-20 | » |
| » Skarlagensfeber | 2-5 | » |
| » Kighoste | 5-8 | » |
| » Skoldkopper | 14 | » |

Træffetid:

Rektor træffes som Regel Mandag, Tirsdag, Onsdag og Fredag Kl. 13¹⁵—14.

Eventuel anden Træffetid kan aftales telefonisk i Kontortiden.

Inspector træffes som Regel hver Skoledag Kl. 13¹⁵—14, undtagen Lørdag.

Regnskabskontoret er aabent hver Skoledag Kl. 13¹⁵—14, undtagen Lørdag.

Skolens Telefoner er:

| | |
|-----------------------|---|
| Holte 696 (Rektor) | } Telefonerne svarer i Almindelighed Kl. 13 ¹⁵ —14. |
| » 844 (Inspector) | |
| » 1202 (Skolebetjent) | } Telefonen svarer i Almindelighed Kl. 8—9 ³⁰ samt Kl. 12—13. |
| | |

Tidspunkter for Lektionerne.

Tidspunkterne for Lektionerne er for Tiden fastsat saaledes: Mandag, Tirsdag, Onsdag, Torsdag, Fredag:

Kl. 7⁵⁵—8⁴⁵, 8⁵⁰—9⁴⁰, 9⁴⁵—10³⁵, 11⁰⁵—11⁵⁵, 12⁰⁵—12⁵⁵, 13⁰⁵—13⁵⁵.

Lørdag:

Kl. 7⁵⁵—8⁴⁰, 8⁴⁵—9³⁰, 9³⁵—10¹⁵, 10⁴⁰—11²⁰, 11³⁰—12¹⁰, 12¹⁵—12⁵⁵.

Ferier og Fridage i Skoleaaret 1943—44.

(Plan).

Efteraarsferie: 17.—24. Oktober inkl.

Juleferie: 23. December—5. Januar inkl.

Fastelavnsmandag: 21. Februar.

Paaskeferie: 5.—11. April inkl.

Store Bededagsferie: 5.—7. Maj inkl.

Kristi Himmelfartsdag: 18. Maj.

Pinseferie: 27.—30. Maj inkl.

Grundlovsdag: 5. Juni.

Det nye Skoleaar

begynder Mandag den 16. August Kl. 9.

Underskolens 1. Kl. dog først Onsdag den 1. September Kl. 10.

HOLTE GYMNASIUMS MUSIKSKOLE

Konsulent: Organist Sv. Kock.

Af Musikskolens Reglement.

Musikskolens Arbejdsaar og Ferier er som Gymnasiets.

Indmeldelse af Elever sker til Skolens Kontor normalt *inden Skoleaarets Begyndelse* og er gældende for et Skoleaar, forsaavidt Eleven vedblivende er Elev i Gymnasiet.

Som ny Elever i Musikskolen kan kun optages Elever, som er skolesøgende i Holte Gymnasium. Naar Eleven er udgaat af Gymnasiet, kan Undervisningen ikke fortsættes i Musikskolen.

Der undervises (A) i Hold paa 3 Elever og (B) i Hold paa 2 Elever. For Skoleaaret 1942—43 har Honoraret været (A) 5,50 og (B) 8,80 pr. Elev om Maaneden i 10 Maaneder.

Musikskolens Elevhonorar indkræves af Holte Bank.

Med Hensyn til Forsømmelser gælder samme Regler som for Gymnasiets Elever.

»Holte Gymnasium« tildeler aarligt Musikskolen 3 Fripladser, som af Skolens Rektor paa Grundlag af Ansøgninger tildeles Elever, hvis Evner, Flid, Interesse og økonomiske Forhold berettiger dertil. Fripladsen er gældende for eet Musikskoleaar, men kan fornyes paa Grundlag af en fornyet Ansøgning.

Ansøgninger om Friplads for det kommende Aar maa være indgivet inden Udgangen af Maj Maaned.

Musikskolens Regnskaber føres af en af Rektor dertil udpeget Regnskabsfører.

Musikskolens Aarsregnskab forelægges for Skolens Bestyrelse samtidigt med Skolens øvrige Driftsregnskaber og revideres af Skolens Revisor.

Musikskolens Konsulent:

Organist Sv. Kock.

Musikskolens Lærere:

Klaver: Frk. *Selma Christensen*, statsprøvet Musikpædagog.

Fru *Karen Heerup*.

Fru *Margit Kirk*, statsprøvet Musikpædagog.

Violin: Fru *Esther Skorpik*, statsprøvet Musikpædagog.

Cello: Hr. *Vald. Dahl*.

Fløjte, Blokfløjte og Klarinet: Adjunkt *E. Hessellund*.

Blæseinstrumenter og Musikteori: Organist Sv. Kock.

Musikskolens Regnskabsfører:
Lektor Arne Olesen.

Musikskolens Elever:

| | |
|--|--|
| Alsing, Elsebeth, 4.M.a. . . Klaver | Holmblad, Birgitte, 5.U.a. . . Klaver |
| Amsinck, Ib, 1.M.a. Blokfløjte | Holmblad, Peter, 3.U.b. . . . Blokfløjte |
| Andersen, Bodil, 3.M.a. . . Klaver | Holst, Johan, 2.U.a. Klaver |
| Andersen, Else, 4.M.c. . . . Klaver | Hultberg, Helge, 4.M.a. . . . Klaver |
| Andersen, Helge, 3.M.c. . . Fløjte | Iacobæus, Paul, 3.M.b. . . . Klarinet |
| Arnold, Niels, 1.M.a. . . . Blokfløjte | Jagd, Lone, 2.U.a. Klaver |
| d'Auchamp, Birthe, 3.U.a. . . Violin | Jensen, Cay Eismark, 3.M.b. Blokfløjte |
| Begtrup, Anna, 4.M.a. . . . Klaver | Jensen, Flemming, 2.M.b. . . Klaver |
| Bigum, Niels, 4.U.a. Violin | Johansen, Annie, 3.U.a. . . . Blokfløjte |
| Boye, Ruth, 2.U.b. Klaver | Johansen, Niels Højer, |
| Christensen, Bjørn, 4.M.c. . . Klaver | 1.U.a. Klaver |
| Christensen, Lise, 5.U.b. . . Klaver | Jørgensen, Lis, 2.U.b. . . . Violin |
| Christiansen, Annette, 4.U.b. Klaver | Karlgren, Lars, 3.G.s. Fløjte |
| Christiansen, Kirsten, 2.M.a. Violin | Karlgren, Metta-Lena, 4.M.b. Klaver |
| Christiansen, Lotte, 1.M.c. . . Klaver | Karlsson, Villy, 4.M.c. . . . Violin |
| Christiansen, Svend, 4.M.a. Klaver | Kolls, Erik, 3.M.c. Fløjte |
| Clausen, Anna, 2.U.a. Klaver | Kors høj, Niels, 1.M.b. . . . Blokfløjte |
| Conrad, Flemming, 4.U.a. . . Klaver | Ladegaard, Jørgen, 4.U.a. . . Klaver |
| Cortsen, Annalisa, 1.M.a. . . Klaver | Langmann, Rudi, 1.M.b. . . . Klaver |
| Egebjerg, Jette, 3.U.a. Klaver | Larsen, Lis, 2.U.b. Violin |
| Eskildsen, Jørgen, 5.U.a. . . Klaver | Leerbeck, Inger, 3.U.b. . . . Klaver |
| Fjeltofte, Kirsten, 4.U.b. . . Klaver | Leerbeck, Jørgen, 3.M.b. . . . Violin |
| Frebold, Burkhard, 5.U.a. . . Klaver | Lemvigh-Müller, Peter, |
| Funch, Hanne, 4.U.a. Violin | 2.G.m. Fløjte |
| Gregersen, Anne Marie, | Lublin, René, 1.U.a. Klaver |
| 3.U.a. Violin | Meyer, Ulf, 5.U.b. Klaver |
| Grunth, Janna, 1.U.b. Klaver | Mikkelsen, Peter Knudsen, |
| Güthler, Else Marie, 2.U.a. Klaver | 3.M.a. Violin |
| Haagensen, Bjarne, 3.U.a. . . Klaver | Muderspach, Synnøve, |
| Hahnemann, Niels, 3.M.a. . . Fløjte | 4.M.c. Klaver |
| Hald, Jørgen Ib, 1.M.a. . . . Blokfløjte | Munk-Petersen, Ane, 2.M.b. Klaver |
| Hansen, Christian Mølgaard, | Munk-Petersen, Ole, R.a. . . Violin |
| 2.M.b. Violin | Möhl, Johan, 4.U.a. Klaver |
| Hansen, Franze Cordes, | Möhl, Marianne, 2.M.b. . . Klaver |
| 4.U.b. Violin | Møller, Lis, 4.U.a. Klaver |
| Hansen, Kirsten Harling, | Nicolaisen, Jytte, 5.U.a. . . Klaver |
| 2.U.a. Klaver | Nielsen, Tove, 4.M.a. . . . Klaver |
| Hansen, Knud Overgaard, | Nielsen, Ulla Stangenberg, |
| 2.U.a. Violin | 1.U.a. Violin |
| Hansen, Svend, 4.M.a. . . . Violin | Olsen, Birthe, 1.M.b. Klaver |
| Hansen, Valdemar, 4.M.c. . . Fløjte | Otte, Inge, 1.M.c. Klaver |
| Hauge, Henning, 1.M.a. . . . Klaver | Overgaard, Per, 2.U.b. . . . Klaver |
| Hebel, Birgitte, 5.U.b. . . . Klaver | Pedersen, Børge Mayland, |
| Helweg, Niels Regner, 3.U.b. Blokfløjte | 4.U.a. Klaver |
| Henriksen, Knud, 4.M.a. . . Violin | Pedersen, Grethe Mayland, |
| Hodann, Sonja, 1.G.s. Klaver | 3.M.a. Klaver |

| | |
|---|--|
| Pedersen, Inge Stig, 3.M.b. Violin | Suurballe, Niels Jørgen, 2.U.b. Klaver |
| Pedersen, Jørgen, 3.M.c. Violin | Svendsen, Birgit Nordby, 1.M.a. Klaver |
| Petersen, Gerda, 3.U.b. Klaver | Svendsen, Ingelise Nordby, 5.U.a. Violin |
| Petersen, Johan, 4.M.b. Cello | Sølling-Jørgensen, Henrik, 3.U.b. Blokfløjte |
| Petersen, Jørgen Edvin, 2.M.c. Klaver | Sønchsen, Freddy, 3.M.c. .. Violin |
| Prins, Jørgen, 5.U.b. Klarinet | Theils, Lotte, 2.U.b. Klaver |
| Rasch, Helga, 1.M.c. Violin | Theisen, Birthe, 5.U.b. Klaver |
| Rasch, Lotte, 4.U.b. Klaver | Thuesen, Per Kragh, 1.G.m. Fløjte |
| Rasmussen, Hans Erik, 4.U.a. Klaver | Trepka-Rasmussen, Kirsten, 4.U.b. Klaver |
| Rasmussen, Knud-Olaf, 5.U.a. Blokfløjte | Undén, Birgitte, 4.U.b. Klaver |
| Rasmussen, Ole, 2.M.c. Klaver | Wallevik, Bjørn, 5.U.b. Blokfløjte |
| Remtoft, Jens, 1.M.c. Violin | Wandel, Fridtjof, 2.U.b. .. Violin |
| Rostell, Jørgen, 3.U.a. Violin | Ward, Anne, 3.U.a. Klaver |
| Rubow, Jette, 1.M.a. Klaver | Wermer, Birgit, 2.M.a. Klaver |
| Rønning, Søren, 5.U.b. Fløjte | Werner, Merete, 4.U.b. Klaver |
| Schall, Flemming, 3.U.b. .. Klaver | Westergaard, Else Marie, 5.M.c. Klaver |
| Scheibel, Jørgen Bjarne, 2.M.c. Cello | Wivel, Niels, 2.U.b. Klaver |
| Schlichtkrull, Vibeke, 1.M.c. Klaver | Wogsbeck, Alice, 1.G.s. .. Klaver |
| Senn, Torben, 4.M.a. Klarinet | Worsøe, Niels, 1.U.a. Klaver |
| Skjoldby, Birgitte, 5.U.a. .. Blokfløjte | Worsøe, Vibeke, 1.U.a. Klaver |
| Smith, Bente, 5.U.b. Klaver | Ørnskov, Kaj, 2.M.c. Fløjte |
| Smith, Ulf, 2.U.b. Violin | Ørum, Hedvig, 1.M.c. Klaver |
| Sparso, Erik, 1.M.c. Violin | |
| Suurballe, Bent, 5.U.a. Klaver | |

[126]

Om Dyrkelse af andre Instrumenter og om Holte
Gymnasiums øvrige Musikliv se Side 73—74.

Musikskolens Elevopvisninger, til hvilke Forældre
og andre interesserede indbydes, er fastsat til den 17.,
18. og 19. Maj.

INDHOLD

HOLTE GYMNASIUM

Side

| | |
|--|----|
| <i>Aktieselskabet Holte Gymnasium</i> | 7 |
| <i>Skolens indre Organisation</i> | 7 |
| Skolen udgør en Enhed | 7 |
| Skolenævn | 8 |
| Skoleraad; Opflytning i højere Klasser | 9 |
| Karaktergivning og Vidnesbyrd | 9 |
| Eksamenskrav | 12 |
| Valgfri Fag | 12 |
| Indmeldelse og Optagelsesprøve | 13 |
| Skoleafgift m. m. | 14 |
| Tilsyn med Skolens Arbejde | 16 |
| <i>Holte Gymnasiums Studiehjælp</i> | 17 |
| <i>Ordensregler for Eleverne</i> | 21 |

| | |
|-------------------------------|----|
| EKSAMENSRESULTATER 1942 | 22 |
|-------------------------------|----|

SKOLEAARET 1942—43

| | |
|-------------------------------------|----|
| <i>Forældremøder</i> | 26 |
| <i>Skolens Dagbog</i> | 29 |
| <i>Eleverne</i> | 34 |
| <i>Lærerpersonalet</i> | 52 |
| <i>Timefordelingen</i> | 55 |
| <i>Pensa</i> | 56 |
| <i>Frivilligt Elevarbejde</i> | 75 |
| <i>O. e. f.</i> | 76 |
| <i>Biblioteket</i> | 76 |
| <i>Gaver</i> | 78 |
| <i>Sport og Idræt</i> | 79 |

SÆRLIGE MEDDELELSER TIL HJEMMENE

| | |
|---|----|
| <i>Rutebilkørsel</i> | 85 |
| <i>Ekskursioner</i> | 85 |
| » <i>Dansk Skolescene</i> « | 85 |
| <i>Skole-Bio</i> | 86 |
| <i>Besøg paa Skolen</i> | 86 |
| <i>Fritagelser og Forsømmelser</i> | 86 |
| <i>Konfirmationsforberedelse</i> | 87 |
| <i>Smitsomme Sygdomme</i> | 88 |
| <i>Træffetid</i> | 89 |
| <i>Tidspunkter for Lektionerne</i> | 89 |
| <i>Ferier og Fridage</i> | 89 |
| <i>Det nye Skoleaars Begyndelse</i> | 89 |

| | |
|-----------------------------------|----|
| HOLTE GYMNASIUMS MUSIKSKOLE | 91 |
|-----------------------------------|----|
