



Danskernes Historie Online

Danske Slægtsforskeres Bibliotek

Dette værk er downloadet fra Danskernes Historie Online

Danskernes Historie Online er Danmarks største digitaliseringsprojekt af litteratur inden for emner som personalhistorie, lokalhistorie og slægtsforskning. Biblioteket hører under den almennyttige forening Danske Slægtsforskere. Vi bevarer vores fælles kulturarv, digitaliserer den og stiller den til rådighed for alle interesserede.

Støt Danskernes Historie Online - Bliv sponsor

Som sponsor i biblioteket opnår du en række fordele. Læs mere om fordele og sponsorat her: <https://slaegtsbibliotek.dk/sponsorat>

Ophavsret

Biblioteket indeholder værker både med og uden ophavsret. For værker, som er omfattet af ophavsret, må PDF-filen kun benyttes til personligt brug.

Links

Slægtsforskeres Bibliotek: <https://slaegtsbibliotek.dk>

Danske Slægtsforskere: <https://slaegt.dk>

Hjørring Gymnasium

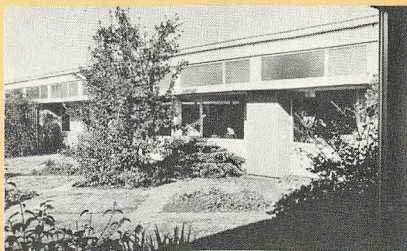

IND

NOGET OM HJØRRING GYMNASIUM

Hvad kan man bruge studenter- og HF-eksamen til?	Side 4
Hvor får man oplysninger om gymnasiet og HF?	- 7
Overgangen fra folkeskolen til Hjørring Gymnasium	- 8
Gymnasiet, det sproglige og det matematiske	- 10
HF	- 14
Elevråd og samarbejdsudvalg	17
Elevforeningen Thule	- 18
Aktiviteter uden for skoletiden: sport, formning, korsang, skole- komedie	- 18

**Indledning af rektor
E. Fuglsang Damgård**

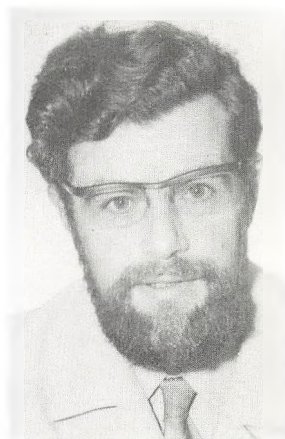

Vi skal alle have en plads i vort samfund. Vi får ikke bare at vide: »Det skal du være«. Vi kan heller ikke bare sige: »Det vil jeg være«. I vort samfund finder man sin plads ved at uddanne sig.

At gå i gymnasiet og HF er en af måderne at uddanne sig.

Dette hæfte fortæller om, hvordan vi på Hjørring Gymnasium og HF-kursus forsøger at virkeliggøre vores tilbud om uddannelse.

Hvad kan man bruge HF/studenter-eksamen til?

Nyttig viden

Gymnasiet og kursus til Højere Forberedelseseksamen underviser i mange forskellige fag. Eleverne skal lære om det samfund, de lever i, og om de forhold, som skabte vort samfund: hvordan udvikledes dansk landbrug? – hvorfor skriver Ekstra-Bladet, som det gør? – hvad tror vi på, der gør livet værd at leve? Senere kan de unge blive uddannet til specialister, efterhånden bliver vi jo alle specialister på hvert vort arbejdsområde. Men vi skal også være fælles om nogle kundskaber, ellers kan vi ikke tale med og forstå hinanden. Derfor kræver loven, at gymnasiet og HF er almene uddannelser.

Lang uddannelse giver afvekslende arbejde

Samtidig forbereder gymnasiet og HF til en videre uddannelse. Studenter- og HF-eksamen giver normalt flere uddannelsesmuligheder at vælge imellem, end man har efter 10. skoleår, og jo mere man har lært, jo bedre, friere og mere afvekslende arbejde kan man få bagefter. Specielt Nordjylland har altid haft få uddannelsespladser i forhold til antallet af interesserede, og derfor er kravene til de unge, der ønsker at påbegynde en uddannelse her, som regel større end i den øvrige del af landet. Dette bliver mere og mere udpræget for hvert år.

Gymnasiet eller HF, en forudsætning for videre studier

Ved en lang række uddannelser er bestået studenter- eller HF-eksamen en betingelse for optagelse, men desuden er den viden og de færdigheder, som eksamen giver, en fordel ved mange kortere uddannelser. Også ved den meget omtalte livslange uddannelse er det en fordel med solide kundskaber.

Hvilke videre studier?

De fleste studenter og HF'ere har hidtil søgt de langvarige studier på universiteter og højere læreanstalter som f. eks. arkitektskolerne, Danmarks tekniske Højskole, Ingeniørakademiet, Landbohøjskolen, tandlægehøjskolerne og Farmaceutisk Højskole eller de mellem-lange uddannelser på seminarierne, handels-højskolerne, de sociale højskoler, Biblioteks-skolen osv. Studenter og HF'ere i Nordjylland har nu en nærliggende mulighed for at læse videre på Ålborg Universitetscenter. – I 1976 fik 19.000 studenter og HF'ere eksamen. 8.400 tog til universiteterne, 1.900 til de højere læreanstalter og 6.200 til de mellem-lange uddannelser.

Utraditionelle muligheder

Mange uddannelser er mindre kendte for studenter og HF'ere, bl. a. fordi en del er ret nye. I forårsmånederne har en erhvervsvejleder fra Arbejdsformidlingen i Hjørring fast træffetid på gymnasiet, og nedenstående oversigt viser, hvilke slags uddannelser eleverne har bedt ham give oplysninger om ud over de velkendte ved universiteter, seminarier m. v. Den varer alle fra knapt et år til ca. fire år. Den offentlige sektor plejer at aftage størstedelen af de langvarigt uddannede, men også det private erhvervsliv har brug for veluddannede unge mennesker med solid almen baggrund.

Studenter/HF'ere i erhvervslivet

Når man i erhvervslivet skal bruge veluddannet arbejdskraft, vælger man ofte at ansætte unge med studenter- eller med HF-eksamen for derefter selv at uddanne dem til højere stillinger. Det gælder i nogen grad rederier, telefonselskaber, forsikringsselskaber m. v. Banker, sparekasser, offentlige kontorer og store firmaer inden for handels- og kontorfaget er i dag eftertragtede uddannelsessteder for mange unge, ikke mindst i det nordlige Jylland. Studenter/HF'ere, der ønsker at gå denne vej,

MAN KAN BLIVE ANDET END LÆGE,
INGENIØR ELLER SKOLELÆRER
MED HF/STUDENTEREKSAMEN

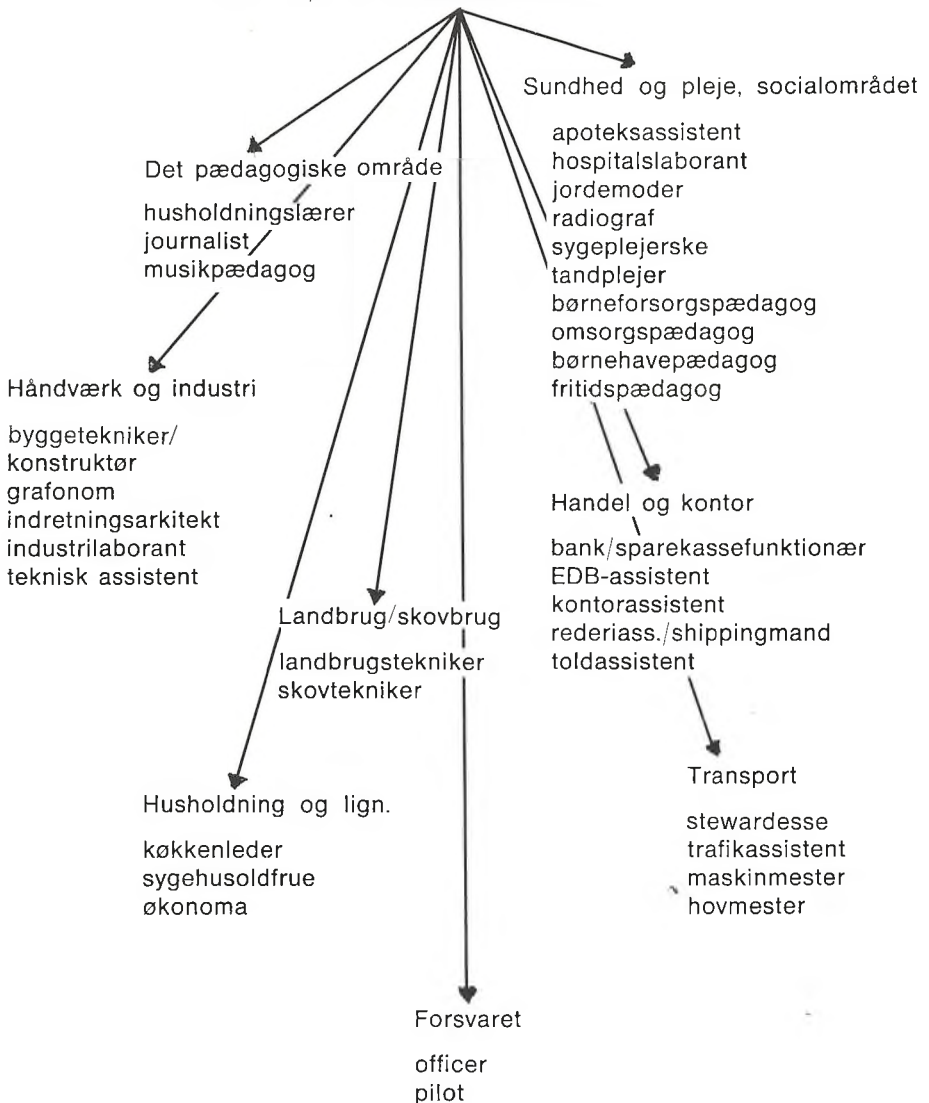

OG MANGE FLERE UDDANNELSER

kan på et år udvide deres eksamen med Højere Handelseksamen og derigennem gøre sig egnede til sådanne lære- og elevpladser.

Man foretrækker studenter/HF'ere

Dertil kommer, at der er tendens til, at man foretrækker studenter og HF'ere frem for ansøgere med 10 års skolegang ved optagelse til nogle af de korte uddannelser, som på papiret kun kræver folkeskoleuddannelse.

Hvor får man oplysninger om gymnasiet og HF?

Praktikdage

De, som tænker på at søge ind i gymnasiet eller HF, kan få lejlighed til selv at danne sig et indtryk af skolen. Hvert år indbyder vi eleverne i folkeskolens ældste klasser til at besøge Hjørring Gymnasium og overvære undervisningen en almindelig skoledag. Det er et led i folkeskolens praktikordning for de ældste klasser.

Om morgenen samles de besøgende til en kort orientering i skolens festsal. Så fordeles de i 1.g sproglig, 1.g matematisk eller 1. HF efter eget ønske og deltager i klassens timer den dag. Den besøgende får på den måde mulighed for at fornemme, hvad det vil sige at være elev på Hjørring Gymnasium. Og så kan man snakke med lærere og elever om det, man gerne vil vide noget om.

Orienteringsmøde

For forældre og kommende elever afholder vi engang i løbet af foråret et orienteringsmøde. Tidspunktet bliver bekendtgjort i dagspressen. På mødet bliver der givet oplysninger om gymnasiet og HF med de valgmuligheder, de rummer, og om stipendiestøtte og regler for kørselsgodtgørelse. Derefter kan man komme til at tale med nogle af skolens lærere.

Erhvervsorienterende møder

Ved de erhvervsorienterede møder, erhvervsvejledningen lader afholde i Hjørring kommune og på skolerne i omegnskommunerne, vil der være lærere og elever fra Hjørring Gymnasium til stede.

Kontoret, rektor, studievejledere

Hjørring Gymnasiums kontor har åbent hver skoledag i tiden kl. 9–14, og rektor kan træffes på sit kontor fra kl. 10,45–11,30. Studievejlederne på HF vil gerne tale med alle ansøgere; med dem kan man få en aftale gennem kontoret.

Ansøgningskemaer til optagelse på gymnasiet fås på den skole, hvor eleven går.

Overgangen fra folkeskole til gymnasium

Efter 9. klasse?

Skal man søge ind på Hjørring Gymnasium efter 9. eller efter 10. klasse? Ja, hvis lærerne i folkeskolen mener, at en elev efter 9. klasse er egnet, så er der ikke noget at betænke sig på. 10. klasse gør sjældent en egnet elev endnu mere egnet – og man kan risikere i 1.g at få gentaget en del af det, man har lært i 10. klasse. For loven forudsætter, at det er fra 9. klasse, overgangen til gymnasiet finder sted.



Det er svært at være ny

Det kan være svært at komme ind på en ny skole. Mange tror i hvert fald, det er svært: hvordan er éns klassekammerater? er lærerne ikke anderledes end dem, man er vant til? bliver det vanskeligt at følge med?

Introduktionsuge

Når de nye gymnasister og HF'ere begynder i august, har ældre elever og lærere arrangeret en introduktionsuge. De nye bliver vist rundt på skolen – det kan godt være vanskeligt at finde rundt de første dage – de får oplysninger om stipendieordninger og transportgodtgørelse og elevråd, og en del timer bruges til at danse og diskutere, for at de nye kan lære hinanden at kende. Og den første fredag aften er der fest på skolen. Spørgeskesmaer har vist, at når den første uge er gået, synes de fleste elever slet ikke, det var så slemt.

Kan man klare det?

Når introduktionsugen er forbi, begynder arbejdet. Man kommer på gymnasiet eller HF for at lære noget. De fleste nye elever er nok lidt nervøse for, om de kan følge med. Her kan vi berolige: Næsten uden undtagelse kan de, som er erklæret for egnede af deres tidligere lærere, klare de krav, som skolen stiller. Undtagelserne er dem, som tror, at de helt kan lade være med at bestille noget. Alle de andre, som er indstillet på at arbejde i timerne og hjemme, får deres eksamen. Dumpeprocenten til studentereksamen ligger omkring 3, altså ikke engang én i hver klasse må gå 3.g om.

Hvor meget skal der læses?

De første måneder i 1. g og 1. HF har nogle elever vanskeligt ved at finde ud af, hvor meget de skal forberede sig. Det kan der ikke gives bestemte regler for. I almindelighed tager det noget længere tid end i folkeskolen, men der er elever, som synes, at de havde mere at lave i folkeskolens sidste klasse end

i gymnasiet eller HF. Værre behøver det altså ikke at være. Der er for de fleste tid til andet end lektier; og der bør være det for alle. Unge mennesker skal udvikle sig, og det gør de ikke kun med bøger; de skal ud mellem andre unge og dyrke sport og diskutere.

Karakterer

Både forældre og elever er interesserede i at få at vide, hvordan det går. I HF gives der kun karakterer til eksamenerne – det er nemlig ikke en skole, men et kursus – den første eksamen kommer i slutningen af 1. HF. I gymnasiet får alle karakterbog i december og marts. Selv om eleven er vant til at ligge over gennemsnittet i folkeskolen, må både han eller hun og forældrene være forberedt på, at det måske ikke stadigvæk er sådan. Et 10 i matematik eller tysk kan meget vel vise sig kun at blive til 7 eller 8 i gymnasiet, da de faglige krav er større.

Forældrekonsultation

Men et tal fortæller ikke forældre alt om, hvordan deres søn eller datter klarer sig i skolen. Hvert år i januar er der forældrekonsultation for alle forældre til elever i 1. g. Skolen ser meget gerne, at man benytter denne lejlighed til, at forældre og lærere snakker sammen.

At læse er at arbejde

Det er væsentligt, også af den grund, at hjemmet kan hjælpe, ikke med lektierne, men med at sørge for, at der er tid og ro til at forberede sig. Ikke kun eleven, også forældrene skulle gerne forstå, at det at læse er at arbejde.

Gymnasiet, det sproglige og det matematiske

Et gymnasium er en treårig skole, der både giver en almindende undervisning og forberedelse til videregående studier.

Hvem kan søge ind på et gymnasium?

For at komme ind på gymnasiet skal man have haft tysk og have aflagt prøve i dansk og regning/matematik. De, som vælger den sproglige linje, skal derudover bestå folkeskolens afgangsprøve i engelsk, tysk og latin. De, som vælger den matematiske, afgangsprøven i fysik/kemi.

Er disse krav opfyldt, kan elever, der har fulgt folkeskolens undervisning i 9 år på tilfredsstillende måde, og som folkeskolen finder »egnede«, uden videre optages.

Hvis folkeskolen synes, at de er »måske egnede«, skal de til en mundtlig prøve på gymnasiet, med mindre den skriftlige årsprøve har givet et væsentlig bedre resultat end standpunktsbedømmelsen i marts måned. En stor del af de »måske egnede« optages og også nogle af de »ikke egnede«, de sidste altid efter en prøve.

Hvornår skal man søge?

Ansøgningskema om optagelse til gymnasiet får man gennem den skole, man går på, og det skal sendes til gymnasiet inden den 20. marts.

Undervisningen

Gymnasieundervisningen er opdelt i to hovedlinjer – en sproglig og en matematisk. Alle skal have undervisning i fransk eller russisk. På ansøgningskemaet skal man sætte kryds ved det sprog, man vælger.

I løbet af første skoleår skal alle tage stilling til endnu et valg, nemlig grenvalget.

1. g
sproglig linje

matematisk linje

2. og 3. g
nysproglig gren
musikspr. gren
klassiskspr. gren

matematisk fysisk
naturfaglig
musikmatematisk

hovedfag
engelsk og tysk
musik og tysk eller engelsk
latin og græsk

matematik og fysik
biologi og geografi
matematik og musik

Forholdet mellem fagenes timetal på de forskellige linjer og grene fremgår af nedenstående figurer. Hver linje har sine fællesfag og særfag. I fællesfagene undervises der i samme omfang på alle linjens grene. Særfagene er forskellige fra gren til gren.



SPROGLIG LINJE

Nysproglig gren

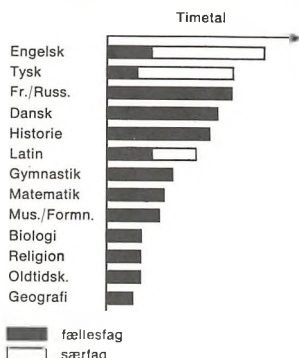

Musiksproglig gren

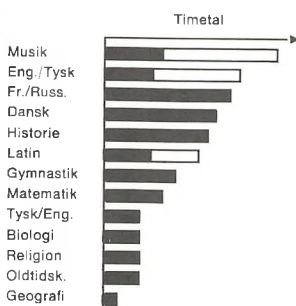

Klassisksproglig gren

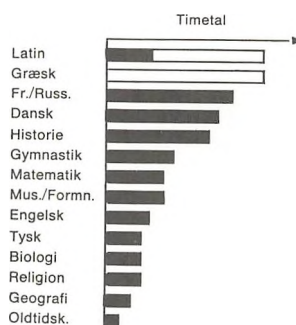

sømmer så meget, at en lærer ikke kan give årskaraktet, kan skolen ikke indstille eleven til studentereksamen på de sædvanlige betingelser.

Statens uddannelsesstøtte

Gymnasieelever under 18 år har, hvis forældreindtægten berettiger til det, mulighed for at få ungdomsydelse. Elever over 18 år kan søge lån og legater gennem Statens Uddannelsesstøtte.

Hvis man bor mere end 7 km fra skolen, kan man få dækket sine transportudgifter. Skemaer udleveres på skolen, når undervisningen begynder.

HF

Hvad er HF?

HF eller Højere Forberedelseseksamen er et tilbud om videre uddannelse, der især henvender sig til dem, som efter nogle års forløb ønsker at gå ind i uddannelsessystemet igen. Uddannelsen er toårig opdelt i 4 halvårige semestre. Da HF er et kursus, er undervisningen ret koncentreret. De fleste fag afsluttes på to semestre. Fem af fællesfagene gøres færdige allerede efter første år. Alle læsefag afsluttes med en prøve.

HF giver ligesom studentereksamen adgang til videregående studier.

Hvem kan søge ind på HF?

Det er en betingelse for at begynde på HF, at man er 16¹/₂ år ved kursets start. Det er desuden påkrævet at man i matematik har fulgt en undervisning, der svarer til Teknisk Forberedelseseksamen og i engelsk og tysk til 10. klasse. Men der forlanges ingen eksamen.

Hvornår skal man søge?

Ansøgningskema kan fås på Hjørring Gymnasium. Ansøgere, der går i skole, kan få skemaet på deres egen skole. Skemaet skal afleveres ved en personlig henvendelse i februar-marts måned. Sidste frist er 1. april.

Undervisningen

Det første år undervises HF-kursisterne i en række fællesfag, dvs. fag, der følges af alle kursister. Hertil kommer senere nogle tilvalgsfag, dvs. fag, som den enkelte kursist vælger ud fra evner, interesser eller fremtidige erhvervsønsker.

Tilvalgsfag kan være tidligere fællesfag, der så behandles mere indgående, eller det kan være helt nye fag. Tilvalgsfagene giver point fra 6–14 (som det ses nedenfor), og de skal sammensættes, så der opnås mindst 20 point, dvs. 2–3 fag.

	Fællesfag:	Tilvalgsfag:	Point:
Kun fællesfag:	dansk religion historie		
Fællesfag og tilvalgsfag	biologi engelsk tysk samfundsfag musik formning idræt matematik	BIOLOGI ENGELSK TYSK SAMFUNDSFAG MUSIK FORMNING IDRÆT MATEMATIK	8 7 10 6 8 8 8 12
Kun tilvalgsfag		FYSIK KEMI PSYKOLOGI FRANSK eller RUSSISK	14 10 6 11

HF-kursisten har altså mulighed for – inden for visse grænser – at sammensætte netop den fagkombination, han/hun ønsker. Det er et tilbud, men også et valg, der kræver indsigt og selvstændighed.

Selvstændighed og modenhed er også nødvendige egenskaber i forbindelse med det daglige arbejde som HF-kursist. I 2. og 3. semester skal man skrive en større selvstændig opgave inden for et selvvalgt område, først i faget historie og dernæst i dansk. I 4.

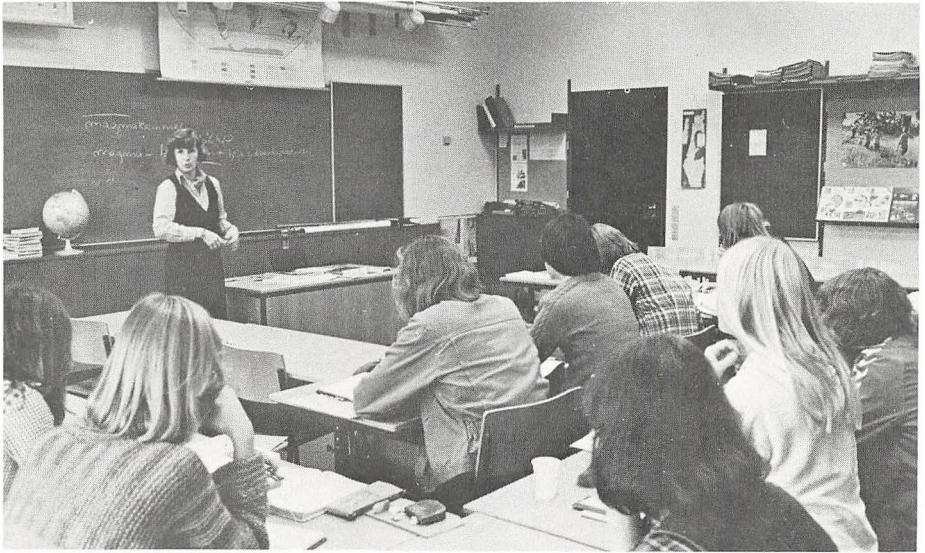

semester er en hel uge optaget af arbejdet med 2. årsopgaven. Det er en skriftlig opgave, hvor kursisten selvstændigt vælger både fag og område. HF-kursister får ingen karakterer, men kan dog altid få en bedømmelse af deres standpunkt, hvis de ønsker det.

Der er mødepligt til undervisningen ved HF. Det vil sige, at man skal følge undervisningen regelmæssigt, deltage aktivt og besvare de skriftlige opgaver til tiden. Overholder man ikke disse forpligtelser, kan man henvises til at gå til eksamen som selvstuderende eller bortvises fra kursus.

HF som selvstudium

HF kan gennemføres ved selvstudium, men det er meget krævende, fordi der ved samtlige fag opgives et større pensum for selvstuderende end for kursister. Selvstuderende har mulighed for at følge visse laboratoriekurser i biologi, fysik, kemi og idræt. Desuden kan de få vejledning i studieteknik og om tilmelding til eksamen med oplysning om opgivelserne. Tilmelding til HF-eksamen i maj/juni skal ske senest 15. februar samme år.

Økonomi

HF-elever under 18 år har, hvis deres forældreindtægt berettiger dem til det, mulighed for at få ungdomsydelse; elever over 18 år kan søge lån og legater gennem STATENS UDDANNELSESSTØTTE.

Hvis man bor mere end 7 km fra kursus, dækkes udgifter til transport. Skemaer til dette fås på kursus, når undervisningen begynder.

Elevråd og samarbejdsudvalg

Elevrådets opbygning og aktiviteter

Elevrådet skal varetage elevernes interesser. På Hjørring Gymnasium og HF-kursus har gymnasiaster og HF'ere i mange år haft fælles elevråd. Det er opbygget efter det traditionelle mønster med en elevrepræsentant fra hver klasse. Elevrådet står for mælkesalget i frokoststuen, og det udgiver skolebladet IMPULS, der uddeles gratis til skolens elever og lærere. Elevrådet har også underudvalg, bl. a. fællestimeudvalget, som i samarbejde med nogle lærere arrangerer et antal fællestimer for skolens elever. Formålet med disse timer er at give eleverne adgang til kunstneriske oplevelser, indføring i aktuelle problemer samt orientering inden for kunst, videnskab og politik.

Kontakten mellem eleverne og de officielle myndigheder

Men elevrådets vigtigste funktion er måske at formidle kontakten mellem eleverne og de officielle myndigheder, dvs. lærerråd, skolenævn og amt.

Som kontaktformidler til lærerrådet findes samarbejdsudvalget, hvor der sidder fem elevrepræsentanter. Samarbejdsudvalget skal fremme samarbejdet mellem lærere og elever, og det træffer afgørelse i sager, der vedrører elevernes trivsel.

I selve lærerrådet har eleverne to repræsentanter, der har taleret, men ikke stemmeret. I skolenævnet har eleverne ligeledes to repræsentanter med samme rettigheder som i lærerrådet.

Thule

Midt i al skoleståhejen er der her på Hjørring Gymnasium en 65 år gammel forening, der kalder sig Thule.

Alle elever og for den sags skyld også lærere her på stedet kan blive medlemmer af Thule. Vore arrangementer, som består af film, viseaftener og ikke mindst Thule-ballerne, arrangeres af en 5-mands bestyrelse, som vælges af medlemmerne på en årlig generalforsamling, som holdes i januar. Alle medlemmerne kan stille op til disse valg.

Thule forsøger til vore fester at skaffe så god musik som muligt og kan da også prale af flere store danske grupper. Den nuværende bestyrelse har forsøgt at leve op til dette gamle ry og vil blive ved med det i fremtiden.

Aktiviteter uden for skoletiden

Frisport

I gymnasiet og 1. HF må idræt nøjes med to timer om ugen på skemaet, i 2. HF kan idræt kun fås som tilvalgsfag. Man kan ikke holde sig i form med to timer.

På Hjørring Gymnasium kan alle elever efter skoletid få lejlighed til at dyrke boldspil, grundtræning og trimløb, atletik, orienteringsløb, trampolinspring, gymnastik (men ikke svømning). Hvert hold får en dobbelttime om ugen. En del af tiden bruges til at danne skolehold, men en ikke-konkurrencebetonet motion er for mange det vigtigste formål med at deltage.

Formning

I 2. og 3. g og 1. HF skal man vælge, om man vil have formning eller musik på skemaet. Der er slet ikke formning i 1. g; i 2. HF kan det fås som tilvalg med 4 timer ugentlig.

Men hvad enten man har formning på skemaet eller ikke, kan man lige efter skoletid få en ugentlig dobbelttime. Her kan enhver på små hold arbejde med det, han eller hun interesserer sig for: keramik, tegning, maleri, silketryk, linoleums- og træsnit, radering, foto og skulptur.



Gymnasiekor

De, der kan lide at synge, kan få lejlighed til det i Hjørring Gymnasiums frivillige kor. Gennemsnitligt deltager ca. 40 i et firestemmigt blandet kor, det vil sige sopran, alt, bas, tenor, og de synger al slags musik fra renæssance til jazz og beat. Koret optræder først og fremmest ved festlige lejligheder på skolen, men medvirker også ved andre arrangementer i byen og i omegnen og samarbejder med mellemrum med andre kor og orkestre om at løse større opgaver.

Alle interesserede kan deltage; der holdes ikke optagelsesprøve. Normalt er pigerne i overtal i koret, så der er især brug for mandstemmer.

Skolekomedien

Hvert år lige før fastelavn er der skolebal på Hjørring Gymnasium. Der danses moderne og lanciers – det lærer man i introduktionsugen og gymnastiktimerne – og der spises smørrebrød og drikkes øl. Men først spilles der skolekomedie.

I oktober eller november meddeles det gennem opslag og opkald, at der er brug for elever, som vil sminke og tømre og male og sufflere og lave lyd og lys og optræde på scenen. Talent er velkomment, men ikke nødvendigt. Alle kan deltage, alle klassetrin, alle linjer. Prøverne begynder så småt i november – altid efter skoletid – og når forestillingen er færdig, har mellem 50 og 100 deltaget.



IND

