



# Danskernes Historie Online

Danske Slægtsforskeres Bibliotek

## Dette værk er downloadet fra Danskernes Historie Online

**Danskernes Historie Online** er Danmarks største digitaliseringsprojekt af litteratur inden for emner som personalhistorie, lokalhistorie og slægtsforskning. Biblioteket hører under den almennyttige forening Danske Slægtsforskere. Vi bevarer vores fælles kulturarv, digitaliserer den og stiller den til rådighed for alle interesserede.

### Støt Danskernes Historie Online - Bliv sponsor

Som sponsor i biblioteket opnår du en række fordele. Læs mere om fordele og sponsorat her: <https://slaegtsbibliotek.dk/sponsorat>

### Ophavsret

Biblioteket indeholder værker både med og uden ophavsret. For værker, som er omfattet af ophavsret, må PDF-filen kun benyttes til personligt brug.

### Links

Slægtsforskernes Bibliotek: <https://slaegtsbibliotek.dk>

Danske Slægtsforskere: <https://slaegt.dk>

# **NYBORG GYMNASIUM & HF-KURSUS**



**1978**

De bygninger, hvori Nyborg Gymnasium og HF byder jer velkommen, stammer fra 1960 - bortset fra formningslokalet, der kom til for få år siden.

Gymnasiets start var imidlertid et privat studenterkursus, der begyndte undervisningen i 1939 og i krigsårene havde til huse i forskellige lokaler rundt om i byen. Dette 2-årige studenterkursus - med matematisk og sproglig linie - havde omkring 20 elever pr. årgang, og af disse kom flere langsvejs fra. Af den grund byggedes den ældste del af kostskolen - "gamle bygning" - i 1940 til godt 20 elever.

I 1946 overtog Nyborg kommune skolen, der samtidig flyttede ind i den nuværende Vestervold Skole. Med øget tilgang af elever blev disse lokaler for små. Samtidig var der så mange, der søgte til kostskolen, at en del "kostelever" var indkvarteret privat rundt om i byen. Dette er baggrunden for, at man besluttede dels at udvide kostskolen til 90 boende elever, dels at bygge den nuværende skole. Begge bygninger blev indviet i marts 1960.

I dag ejes Nyborg Gymnasium og HF af Fyns Amtskommune, og i det nye skoleår føjes en kantinebygning til - placeret i skolegården.

Med dette lille hæfte, der er udarbejdet af en kreds af elever og lærere, byder Nyborg Gymnasium og HF-kursus alle nye elever velkommen og håber, at de må komme til at befinde sig godt på skolen.

Hæftet fortæller om skolens mangeartede aktiviteter, både i og udenfor skoletiden. Det er tænkt som en slags håndbog eller vejviser for eleverne på skolen.

L æ s d e t! B r u g d e t! G e m d e t!

Du får brug for det allerede i dag.

Redaktionen.

# Indholdsfortegnelse

1. skoledag/introduktionskursus .....	3
Hvor finder jeg? .....	4
Skitse over skolen .....	5 - 6
Kontorerne .....	7
Skolens ansatte .....	9 - 16
Valgmuligheder i HF .....	17 - 18
Valgmuligheder i gymnasiet .....	19 - 21
Fritidssport .....	22
Frivillig sang og musik .....	23
Fållestimer .....	24
Studiekredse og interessegrupper .....	24
Statens uddannelsesstøtte .....	25
Befordringsgodtgørelse .....	26
Skolestruktur og organisationer .....	26 - 27
Diverse udvalg på gymnasiet .....	28 - 29
Mødepligt .....	30
Samarbejde .....	30 - 31
Karaktergivning og forældremøder .....	32 - 33
Uddannelses- og erhvervsorientering .....	33
Socialvejledning/rådgivning .....	33
Elevråd .....	34 - 35
GLO .....	35 - 36
DGS .....	36 - 38
Elevforeningen .....	38 - 39
Skolebladet .....	39
Kostafdelingen .....	41
Lejrhytten .....	41
Afgangsklasser 1978 .....	42 - 43
Ordensregler .....	44
Ferieplan .....	45
Ringetider .....	45

# 1. skoledag - 1. skoleuge

Mandag den 7. august 1978 kl. 9.00 begynder det nye skoleår.

Alle bedes medbringe en stor taske eller kuffert til bøger og papir.

I forhallen bliver der opslået klasselister og en plan over klasseværelsernes placering.

Kl. 9.00 er der en kort velkomst i festsalen og derefter mødes eleverne med deres klasselærer i de anviste klasseværelser.

Nye elever bedes huske dåbsattest den første skoledag, attesten skal afleveres til klasselæreren.

I klassen bliver der udleveret bøger, papir og skrevet skema.

## Introduktionskursus

De første dage af skoleåret er der for de nye elever arrangeret et specielt introduktionskursus, hvor de enkelte klasser sammen med nogle af de lærere, de skal have, og nogle elever fra 2g og 2HF beskæftiger sig med forskellige emner, og vi håber dette kursus vil hjælpe med til, at elever og lærere hurtigt lærer hinanden at kende, og at de nye elever hurtigt må komme til at føle sig hjemme på skolen.

Plan for introduktionskursus vil blive uddelt i klasserne den første dag i forbindelse med skemaskrivningen.

# Hvor finder jeg ?

Ansøgningsskema til befordring/statens uddannelsesstøtte .....	Midteretagen v/adm.kt.
Biblioteket .....	Underetagen
Bilparkering .....	Skolebakken (langs sportsplads)
Biologilokaler .....	Øverste etage
Bogdepot .....	Underetagen
Cykelparkering .....	Kælderen
Drikkevareautomater .....	Underetagen (v/cykelkld.)
Duplikeringsrum .....	Midteretagen
EDB-lokale (15) .....	HF-fløjen
Formningslokale .....	HF-fløjen
Fysiklokaler .....	Øverste etage
Geografilokale .....	Øverste etage
Historielokaler .....	Midteretagen
Kemilokale .....	Øverste etage
Klassikerlokale .....	Midteretagen
Knallertparkering .....	Langs sportspladsen
Kontorerne .....	Midteretagen
Lærerværelset .....	Midteretagen
Læserum .....	Kælderen
Musikrum .....	Midteretagen
Mønttelefon .....	Underetagen
Opslagstavler (elevernes) .....	Forhallen
Opslagstavle (skemaændringer) ..	Forhallen
Opslagstavle (kontorets) .....	Midteretagen (overfor lærervær.)
Papirdepot .....	Underetagen
Pedelkontor .....	Kælderen (indgang på sydsiden af festsalsbygningen)
Samfundslokale .....	Midteretagen
Studievejlederkontor .....	Underetagen
Toiletter .....	Underetagen
Kantine .....	Skolegården (byggeriet bliver påbegyndt aug. 1978)



# Skitse over skolen

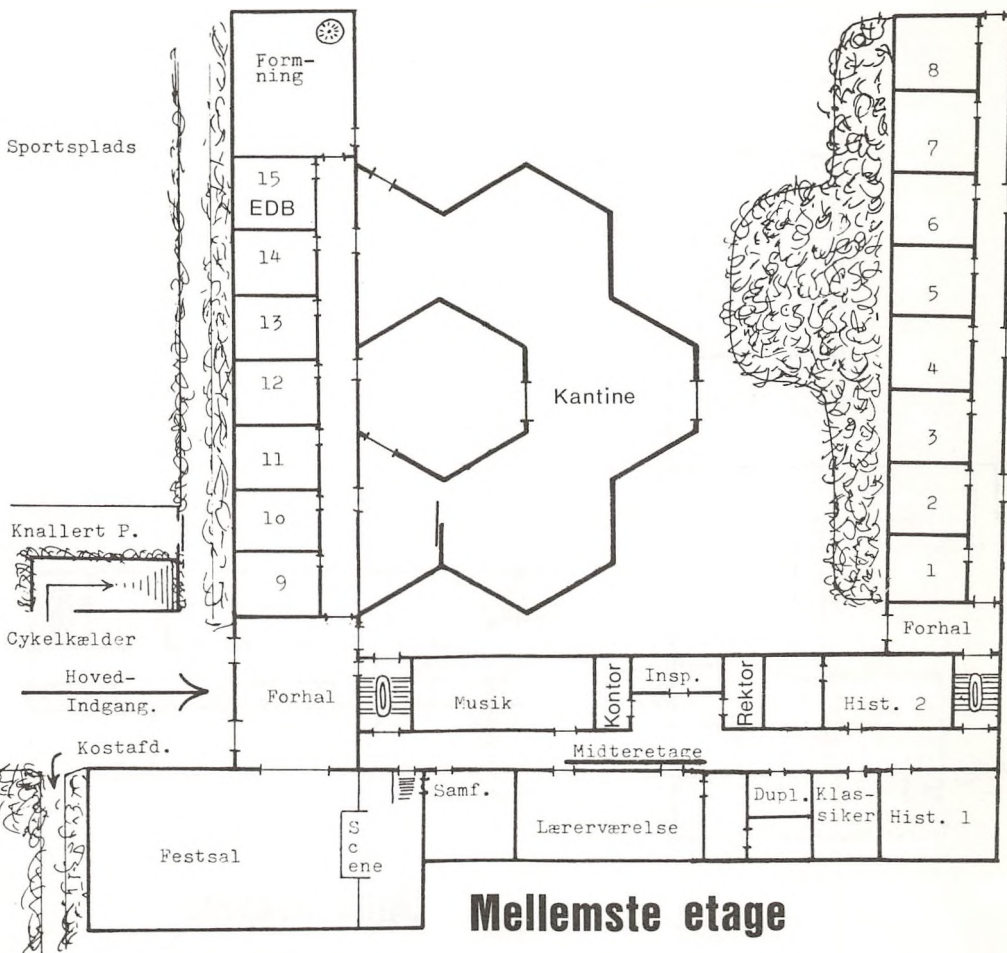
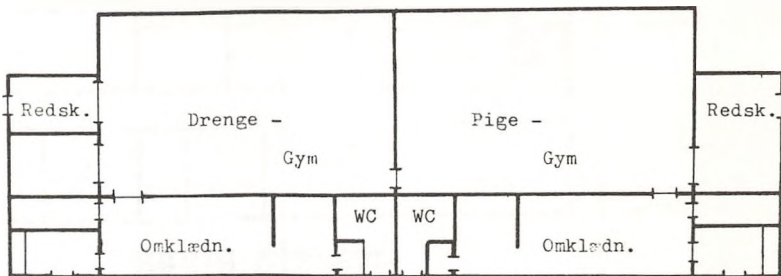

## Mellemste etage



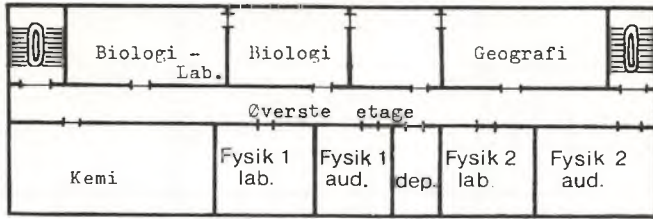

## Øverste etage

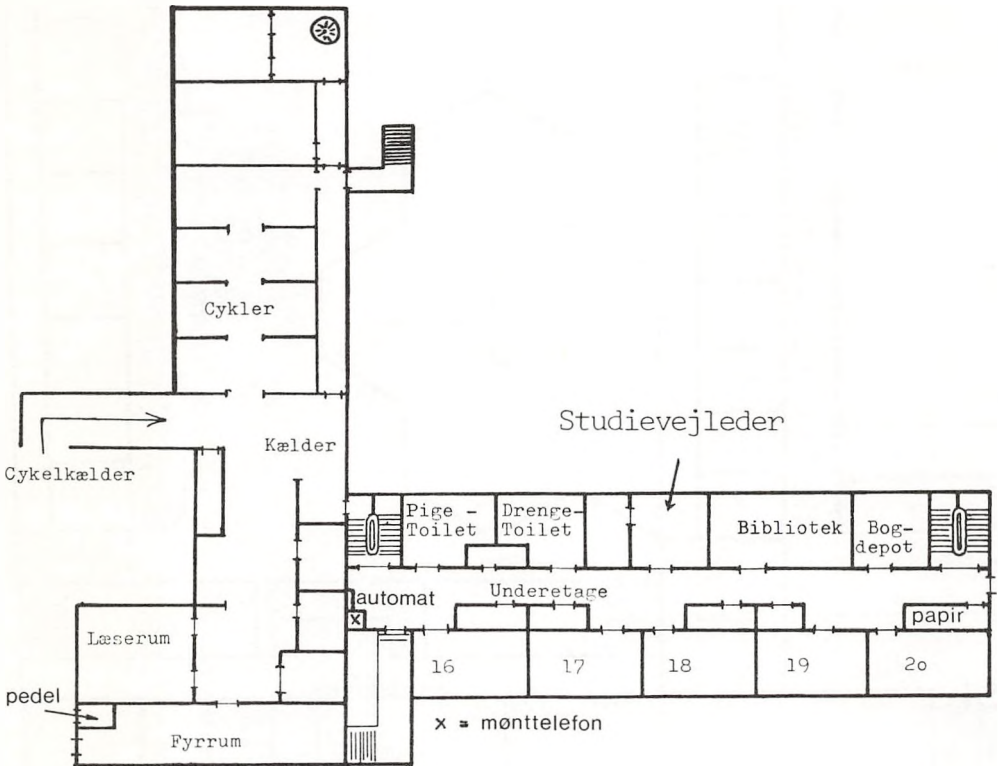

## Underetagen

# Kontorer

Centrum i hele skolemaskineriet finder du i KONTORERNE på midteretagen i hovedbygningen, lige overfor lærerværelset. Der er tre:

1. I kontoret til venstre sidder skolens sekretærer SOLVEIG PEDERSEN og ANNE-LISE HAURDAHL. På dette kontor føres skolens regnskab og korrespondance, besvares spørgsmål, passes telefon, udlevering af bl.a. kridt, hæfteplaster, hovedpinepiller m.m. sker også herfra.
2. I kontoret midtfor finder du "indre inspektor" TORBEN LARSEN og "administrativ inspektor" SVEN K. MOGENSEN. De sørger bl. a. for, at tilrettelægge eksaminer og prøver, uddeling af lommeregnerne og batterier til disse, spørgsmål vedr. Statens uddannelsesstøtte og befordring besvares også af TL og Mog. På dette kontor indleveres også glemte sager.
3. Endelig er der kontoret til højre, hvor rektor IB SPANGGAARD træffes. Her skal du bl.a. indfinde dig, hvis du vil bede om fri, eller hvis du (evt. dine forældre) ønsker en samtale med skolens leder. Rektor træffes fra kl. 11 - 12 - tlf. 09 310217.

Foruden disse tre kontorer er der følgende fire rum i underetagen:

1. Bogdepotet. Herfra foregår al udlån af skolens bøger. HERMAN KROGSGAARD er boginspektor, og hos ham kan du i den faste åbningstid, der meddeles ved skoleårets begyndelse og er opslået på bogdepotets dør, få udskiftet bøger, der "fejler" noget.
2. Biblioteket, der består af en håndbogssamling, som ikke udlånes, samt et erhvervskartotek. Bibliotekar er AXEL ÆRBOE HANSEN.
3. Studievejlederkontorets åbningstider bliver meddelt ved skoleårets begyndelse og opslås på skolens opslagstavler. Studievejledere for HF er OLAF GRARUP og NIELS JØRGEN HELMS og for 3g HANNA QUADE.

4. Papirdepotet passes af "indre inspektor" TORBEN LARSEN, depotets åbningstider bliver opslået på døren ved skoleårets begyndelse.

Det sidste kontor på skolen er pedellens, dette finder du i kælderen ved fyrrummet. Det er lettest at finde, hvis du går ned ad trappen i gavlen ved festsalen. Pedellen TORBEN AAGAARD har kontortid hver dag fra kl. 11.00 - 11.30.



Fra "Hytteballet" 1977. 3b i et af deres optrin.



adjunkt  
Jørn Andersen  
JA  
matematik, fysik



lektor  
Inger Bertelsen  
IB  
tysk, historie



lektor  
Kirsten Bjørkbom  
KB  
engelsk, gymnastik



lektor  
Oscar Bjørkbom  
OB  
engelsk, fransk



adjunkt  
Bente Mejlhede  
Christensen  
BM  
dansk, gymnastik



cand.psyk.  
Per Fordsmann  
Fo  
psykologi



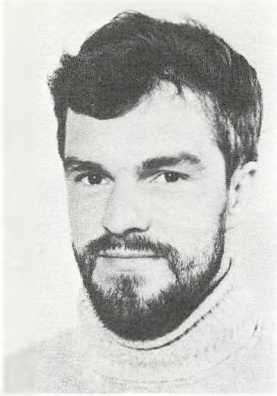

adjunkt  
Niels Aplin  
Frederiksen  
NAF  
økonomiinspektør  
og inspektion på  
kostskolen,  
geografi

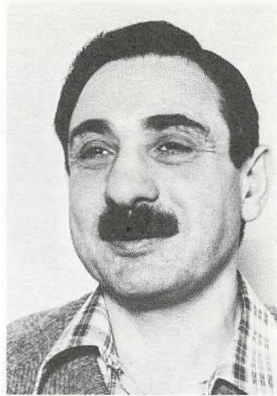

adjunkt  
Morris Gradel  
MG  
samfundsfag,  
engelsk



adjunkt  
Olaf Grarup  
Gr  
studievejleder  
for HF,  
engelsk, latin

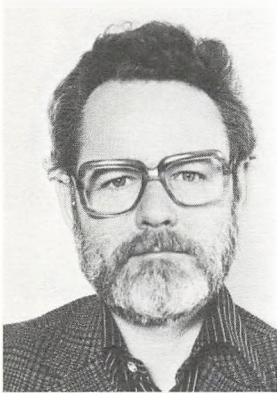

studielektor  
Axel Erboe  
Hansen - Ær  
bibliotekar  
dansk, engelsk



adjunkt  
Inger-Lise  
Hansen - ILH  
tysk, gymnastik

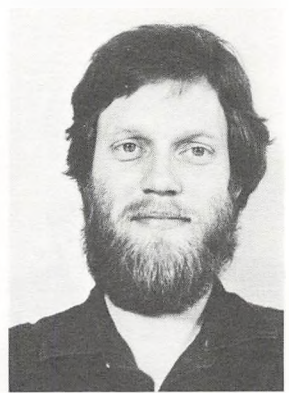

adjunkt  
Klaus Eggert  
Hansen - KEH  
samfundsfag  
russisk



adjunkt  
Niels Jørgen Helms  
H  
studievejleder  
for HF,  
historie, sam-  
fundsfag



studielektor  
Karl Jacobsen  
Jac  
dansk, historie



adjunkt  
Gert Kongsted  
Jensen  
KoJ  
matematik, fysik



lektor  
Peter Frimann  
Jensen  
FJ  
biologi



adjunkt  
Ulla Jepsen  
Jep  
dansk, engelsk



adjunkt  
Peter Budtz  
Jørgensen  
PB  
dansk, engelsk



lektor  
Jens Kjellerup  
K  
biologi



lektor  
Herman Krogsgaard  
Kr  
boginspektør,  
fransk, religion

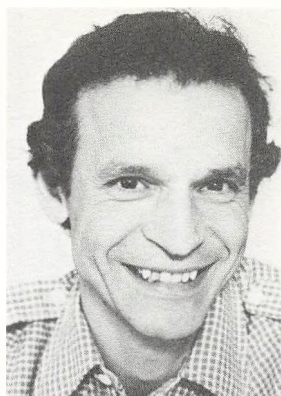

adjunkt  
Hans Lardy  
Lar  
tysk, gymnastik



adjunkt  
Janne Tylvad  
Larsen  
JT  
fransk



adjunkt  
Torben Larsen  
TL  
indre inspektør  
matematik



adjunkt  
Leo Lumholt  
Lum  
religion,  
matematik





adjunkt  
Marianne Klakring  
Madsen  
Ma  
musik, spansk



adjunkt  
Sven K. Mogensen  
Mog  
administrativ  
inspektor  
matematik, fysik



adjunkt  
Erik Moseholm  
Mo  
engelsk, historie

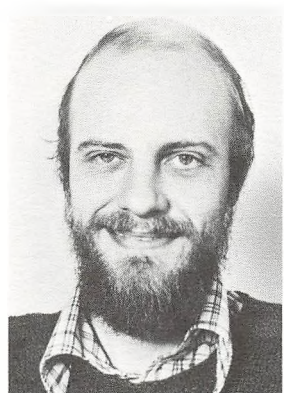

adjunkt  
Hans Mårtensson  
Må  
fysik, matematik



lektor  
Niels Nedergaard  
N  
fransk, latin,  
oldtidskundskab

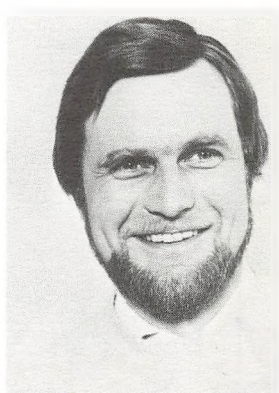

adjunkt  
Mogens Klitgaard  
Nielsen - MKN  
inspektor på  
kostafdelingen,  
geografi



adjunkt  
Søren Noer  
No  
fysik, kemi

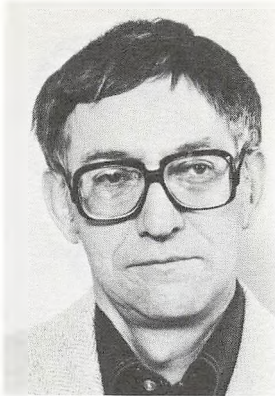

lektor  
Gunner Pedersen  
GP  
engelsk, fransk



studielektor  
Valther Pedersen  
VP  
matematik



lektor  
Bodil Prip  
Pr  
fysik, kemi,  
matematik

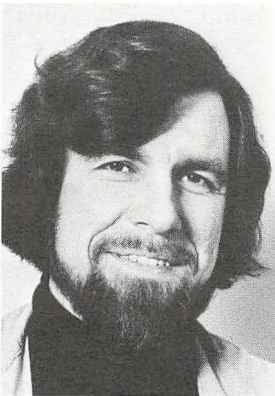

timelærer  
Alex Quaade  
AQ  
dansk



adjunkt  
Hanna Quaade  
HQ  
studievejleder  
for 3g,  
engelsk, dansk

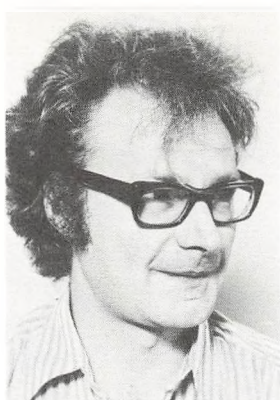

adjunkt  
Ole Ravn  
Ra  
dansk



adjunkt  
Johan Romstad  
Rom  
fransk, tysk



rektor  
Ib Spanggaard  
S  
dansk, oldtids-  
kundskab

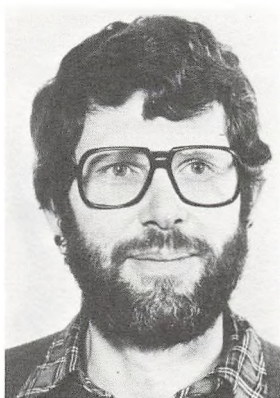

adjunkt  
Jørgen Thiesen  
Thi  
græsk, latin  
oldtidskundskab



adjunkt  
Marit Thorbek  
MT  
tysk, dansk



billedhugger  
Per Weischenfeldt  
Weis  
formning





adjunkt  
Helga Wilson  
Wi  
historie,  
oldtidskundskab



sekretær  
Anne-Lise Haurdahl  
ALH



sekretær  
Solveig Pedersen  
SP

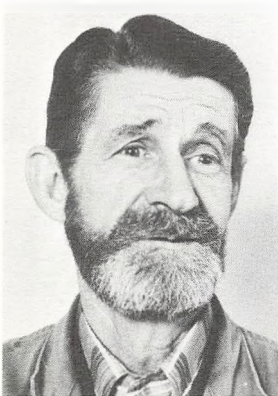

pedelmedhjælper  
B. Møller Peder-  
sen  
BMP



pedelmedhjælper  
John Pedersen  
JP

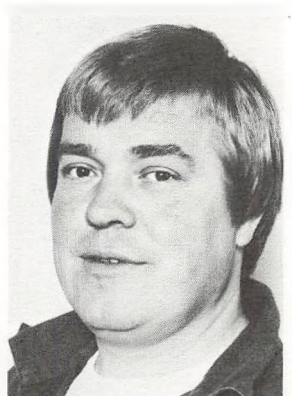

pedel  
Torben Aagaard  
TA

# Valgmuligheder i HF

HF bygger som bekendt på tilvalgsprincippet. Det vil sige, at man har nogle såkaldte fællesfag, som alle skal have, mens man så desuden skal vælge et vist antal tilvalgsfag for at få en fuld HF-eksamen. I det følgende skema over fagene vil det ses, at nogle fag kun findes som tilvalgsfag, mens andre tilvalgsfag består i en udvidelse af timetallet for et fællesfag.

	Ugentlige timer			
	1. sem	2. sem.	3. sem.	4.sem.
<u>Fællesfag:</u>				
Dansk .....	3	3	4	4
Religion .....	0	0	3	3
Historie .....	3	3	3	3
Biologi .....	3	2	0	0
Geografi .....	3	2	0	0
Matematik .....	5	5	0	0
Engelsk .....	4	3	4	4
Tysk .....	3	3	0	0
Samfundsfag .....	2	2	0	0
Musik/formning .....	2	2	0	0
Idræt .....	2	2	0	0
<u>Tilvalgsfag:</u>				
Biologi .....	0	0	4	4
Matematik .....	0	0	6	6
Engelsk .....	0	1	3	3
Tysk .....	0	0	5	5
Samfundsfag .....	0	0	3	3
Musik .....	0	0	4	4
Formning .....	0	0	4	4
Idræt .....	0	0	4	4
3. fremmedsprog .....	0	3	4	4
Fysik .....	0	3	6	5
Kemi .....	0	0	5	5
Psykologi .....	0	0	3	3

Tilvalgsfagernes pointstal er:

udvidet biologi .....	8	udvidet formning .....	8
udvidet matematik .....	12	udvidet idræt .....	8
udvidet engelsk .....	7	3. fremmedsprog .....	11
udvidet tysk .....	10	(normalt fransk eller russisk)	
udvidet samfundsfag .....	6	fysik .....	14
udvidet musik .....	8	kemi .....	10
		psykologi .....	6

udover tilvalgsfagene gives der mulighed for kursus førende frem til den lille latinprøve. Dette kursus giver ikke tilvalgspoints.

Det første valg, som man skal foretage allerede inden kursets begyndelse, er, om man ønsker musik eller formning som fællesfag. Normalt kan man kun fortsætte på tilvalgsniveau i det af de to fag, som man har valgt som fællesfag.

Som man sikkert ved, skal man have mindst 20 points i tilvalgsfag. Disse points skal man blot have samlet sig i løbet af hele kurset. Det vil sige, at man ikke nødvendigvis skal have valgt tilvalgsfag i 2. semester, men evt. kan vente til 3. semester og så alligevel nå at få points nok. Det er naturligvis også muligt at vælge flere tilvalgsfag end de "tvungne". Dette må afhænge af, hvor meget man kan magte, og hvilke fag man har brug for ved en videregående uddannelse, idet de forskellige uddannelsesinstitutioner jo af og til kræver bestemte tilvalg. Det kan i den forbindelse nævnes, at hverken den sociale højskole eller seminariet stiller krav om bestemte tilvalg.

Der vil både i 1. semester og 2. semester blive givet orientering om tilvalgsmulighederne i følgende semester og deres betydning for senere studievalg, ligesom lærere i de enkelte fag vil orientere om fagernes indhold.

Det skal dog til sidst bemærkes, at tilvalgshold kun kan oprettes, hvis der melder sig et tilstrækkeligt antal interesserede (mindst 7) og der er lærere til at undervise i det pågældende fag. Det har dog indtil nu på Nyborg HF været muligt at oprette næsten alle de ønskede tilvalgshold.

# Valgmuligheder i gymnasiet

	SPROGLIG LINJE				MATEMATISK LINJE			
	N		K	S	F		N	S
	1g	2g3g	2g3g	2g3g	1g	2g3g	2g3g	2g3g
Religion	1	2	1	2	1	2	1	2
Dansk	3	3	4	3	4	3	4	3
Engelsk	4	4	6	} 3 5	} 5	+	-	+
Tysk	3	3	5			+	-	+
Fransk/Russisk	5	3	3	3	3	3	3	3
Latin	4	4	-	5	5			
Græsk				} 8 6				
Oldtidskundskab	1	2	-		2	-	2	-
Historie	2	3	4	3	3	2	3	4
Samfundsfag				5	5			5
Geografi	2	+	+	+	+	3	-	3
Biologi		3	3	3		3		3
Biokemi						} 3 7		
Kemi					2		3	-
Fysik					3	3	5	2
Matematik	2	3	-	3	-	5	5	6
Legemsøvelser	2	2	2	2	2	2	2	2
Musik	2	} 2	1	2	1	2	1	2
Formning			2	1	2	1	2	1

N: Nysproglig gren

K: Klassisksproglig gren

S: Samfundssproglig gren

F: Matematiskfysisk gren

N: Matematisknaturfaglig gren

S: Samfundsmatematisk gren

+/-: Faget afsluttet ved eksamen,

÷: Efter 1.g.

-: Efter 2.g.

Inden du møder i gymnasiet, har du valgt, om du vil gå i sproglig eller matematisk linie.

I 1g vil undervisningen i næsten alle fag foregå samlet for hele klassen, men i 2g og 3g vil hver linie blive delt op i flere grene. Det er dog en forudsætning for oprettelsen af en gren, at der melder sig mindst 7, samt at der er lærere til at undervise i de enkelte fag.

Senest 15. april næste år skal du derfor vælge, hvilken gren du ønsker. Inden dette valg vil eleverne på forskellig måde blive



orienteret om de forskellige grene, hvorledes undervisningen er, og hvilken betydning valget har for et fremtidigt erhvervsvalg. Denne orientering vil dels finde sted i de enkelte klasser med læreren i erhvervsorientering, dels på et fællesmøde, hvor også forældre er indbudt. Endvidere vil hver elev få udleveret hæftet "Grenvalg". Det må i denne forbindelse tilføjes, at en student ved suppleringskursus altid senere har mulighed for at supplere sin uddannelse i enkelte fag, så han/hun kan blive adgangsberettiget til en videregående uddannelse, selv om den gren eller linie, man har valgt, ikke umiddelbart giver adgang.

Den væsentligste betingelse for at vælge rigtigt er imidlertid nok, at du i løbet af lg finder ud af, hvilke fag der særligt interesserer dig, samt evt. hvilke fag du har særlig let eller svært ved.

For alle gymnasieklasser gælder det, at eleverne i 2g og 3g kan vælge, om de vil have formning/kunstforståelse eller sang/musik. For begge fags vedkommende drejer det sig i 2g om 2 timer, og i 3g om 1 time ugentlig.

For at du kan få et indtryk af, hvori den væsentlige forskel mellem grenene består, vil det specielle for hver gren i det følgende blive gennemgået i hovedtrækkene.

#### SPROGLIG LINIE:

Nysproglig gren fortsætter stort set den undervisning, du har fået i lg med hovedvægten lagt på tysk og engelsk (fransk er fælles for alle grene). Geografi afsluttes efter lg. Matematik (gælder alle sproglige), latin og oldtidskundskab afsluttes efter 2g, mens man i 3g på alle grene får biologi. - Skriftlig studentereksamen omfatter dansk, tysk og engelsk. Med hensyn til mundtlig eksamen gælder det for alle linier og grene, at det afgøres lige før studentereksamen, hvilke fag man skal op i.

Klassisk-sproglig gren giver en meget omfattende undervisning i latin og græsk med oldtidskundskab, mens engelsk og tysk falder væk. I de øvrige fag har man samme undervisning som de nysproglige. Skriftlig eksamen omfatter dansk samt oversættelse fra latin til dansk. Mundtlig eksamen omfatter et fag mere på klassisk-sproglig end på gymnasiets øvrige grene.

Samfundssproglig gren. Her falder undervisningen i enten engelsk eller tysk væk, ligesom også latin falder væk efter 1g. I stedet gives en meget grundig undervisning i samfundskundskab, geografi- undervisningen fortsætter i 2g og 3g. Skriftlig eksamen omfatter dansk, engelsk eller tysk og samfundskundskab.

For alle grene gælder det, at karaktererne for de fag, der afsluttes med eksamen inden 3g overføres til studentereksamensbeviset. Er engelsk, tysk eller latin faldet væk efter 1g (gælder klassisk-sproglige og samfundssproglige) overføres årskarakteren fra 1g til studentereksamensbeviset.

#### MATEMATISK LINIE:

Matematisk-fysisk gren lægger, som navnet siger, stor vægt på matematik og fysik. Geografi, kemi og for alle grene oldtidskundskab, afsluttes efter 2g. Biologi læses kun i 3g. Skriftlig eksamen omfatter 1 prøve i dansk, 2 prøver i matematik og 1 i fysik. Naturfaglig (biologisk) gren har færre timer i matematik og fysik og så til genfæld geografi og biologi med biokemi i både 2g og 3g. Skriftlig eksamen omfatter 1 prøve i dansk, 1 prøve i matematik og 2 prøver i biologi.

Samfundsfaglig gren har samme antal timer i matematik, fysik og geografi som naturfaglig gren, mens timetallet i kemi er skåret helt ned til 1 time egentlig. Til gengæld gives der både i 2g og 3g en intensiv undervisning i samfundsfag, hvor de to andre grene kun har 1 time egentlig i 3g og ingen i 2g. Skriftlig eksamen omfatter for de samfundsfagliges vedkommende 1 prøve i dansk, 2 i samfundsfag og 1 i matematik.

Der gives mulighed for at oprette forsøgsgrene, såsom fransk-sproglig, engelsk-matematisk m.fl. En betingelse er dog, at forsøgsgrene ikke økonomisk bryder de rammer, der er lagt for skolen. Endvidere skal mindst 16 elever udtrykke ønske om at få oprettet en sådan gren, og de fornødne lærerkræfter skal forefindes på skolen.

Deltagelse i legemsøvelser/idræt er obligatorisk for alle skolens elever. Man kan efter skriftlig anmodning fra hjemmet - for elever, der er fyldt 18 år eller har indgået ægteskab, fra eleven selv - fritages helt eller delvis for en uge af gangen, dog højst 4 sammenhængende uger. Fritagelse ud over 4 uger kan kun tilstås efter fremlæggelse af lægeattest.

# Fritidssport

Elever, der er interesseret i at dyrke sport udover de to ugentlige timer, har mulighed for det.

Der kan oprettes hold i alle discipliner, som skolen har faciliteter til, så er der noget indenfor idræt, du har lyst til, henvend dig til Lar.

Til oktober starter badmintonsæsonen, interesserede spillere kan til den tid reservere tid på festsalens badmintonbaner hos ILH.

I 1977/78 havde vi volleyballhold for begyndere og for øvede, desuden var der basketballhold for piger og drenge.

Indtegningen til de forskellige hold foregår i begyndelsen af skoleåret.

Bente Mejlhede Christensen/Hans Lardy

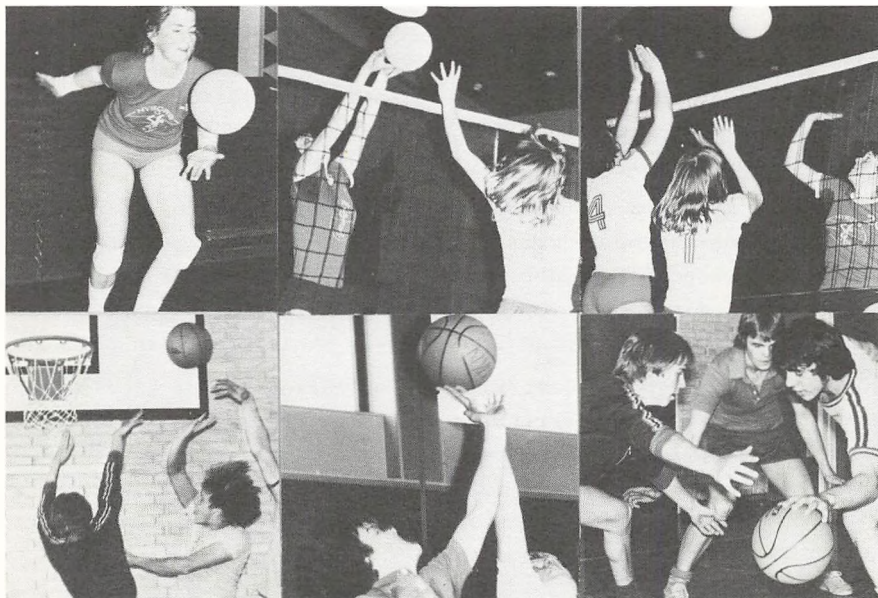

# Frivillig sang og musik

Udover den musikundervisning der står på timeplanen, er det muligt - for de elever, der har specielle interesser - at oprette timer i frivillig sang og/eller sammenspil.

Det vil sige, at der er mulighed for at oprette hold i forskellige ting som: KOR

ORKESTERSAMMENSPIL

BEATGRUPPE

BLOKFLØJTEENSEMBLE

FOLKEDANS

M.M.

I det forløbne år har der været mulighed for at deltage i kor, sammenspil for begyndere, sammenspil for viderekomne og folkedans.

Af vore arrangementer i det forløbne år kan nævnes:

december:

JULEKONCERT I VIBY KIRKE

JULEKONCERT PÅ NYBORG PRIVATE REALSKOLE

LUCIAOPTOG

april:

GYMNASIETS FORÅRSKONCERT

juni:

DIMISSION

Alle interesserede kan deltage. Musikaktiviteterne starter i begyndelsen af september, og der vil blive annonceret nærmere i løbet af august om tid, sted + tilmelding.

Marianne K. Madsen



## Fællestimer

er lavet, for på tværs af klasser og linier, at samle eleverne til orientering om et alment emne i form af foredrag, koncert eller lignende.

Fællestimerne falder i skoletiden, og deltagelse er obligatorisk. Gennem samarbejdsudvalget er eleverne selv med til at bestemme, hvilke arrangementer der skal være i det kommende skoleår.

Der skal afholde mindst 8 fællesarrangementer i løbet af skoleåret. I år har vi haft: Underholdning med Eddie Skoller

Jørgen Leth med filmen "Stjernerne og vandbærerne".

Hubert Paulsen med filmen " I pyramidernes indre".

Juleafslutning med underholdning af Eddie Karnill.

Isi Foighel om Grønland.

Hans Scherfig om sit forfatterskab.

Team-teatret med "Skole-erhverv-samfund".

Réné Karottki fra OVE vedr. vedvarende energi.

Foredrag vedr. Berufsverbot.

## Studiekredse og interessegrupper

oprettes på den måde, at eleverne selv indleverer forslag til samarbejdsudvalget om, hvad de evt. kunne tænke sig at uddybe sammen med andre. Alle emner kan dyrkes i en studiekreds eller interessegruppe, vel at mærke hvis der er tilslutning (mindst 10) og lærere at få. Når der er indløbet en del forslag, laves en liste, som bliver sendt ud til eleverne. Man kan så skrive sig på, hvis der skulle være noget af interesse.

Studiekredse (gratis) og interessegrupper (deltagergebyr) falder uden for skoletiden. Der var i år tilbudt 16 forskellige studiekredse, men kun en mindre del af disse kom i gang p.g.a. for ringe tilslutning.



# Statens uddannelsesstøtte

På Nyborg Gymnasium og HF vælges hvert år et stipendienavn bestående af 3 elever og 3 lærere. Dette navn tager sig af den generelle oplysning om støttemuligheder. De daglige ekspeditioner af ansøgninger til Statens Uddannelsesstøtte udføres af adjunkt Torben Larsen.

Der vil i introduktionsugen blive afholdt et orienteringsmøde om de nærmere regler for støtte, så her skal blot nævnes enkelte bestemmelser.

Det skal bemærkes, at man endnu ikke kender tallene for skoleåret 1978/79. De her nævnte tal var gældende for 1977/78.

1<sup>o</sup>. Kun elever, der er fyldt 18 år inden 30. juni 1979, kan søge Statens Uddannelsesstøtte.

De 16 - 17 årige skal henvende sig til kommunekontoret i forældrenes hjemkommune for at søge om at komme i betragtning ved tildeling af den såkaldte ungdomsydelse.

2<sup>o</sup>. Alle elever, der er under 23 år, vil afhængigt af en forældreindtægtsskala højst kunne opnå følgende maksimale stipendiestøtte:

hjemmeboende: 7.300 kr.

udeboende: 10.430 kr.

Den omtalte forældreindtægtsskala går fra 55.000 kr. til 110.000 kr., idet der fra den samlede skattepligtige indtægt kan trækkes 9.000 kr. pr. barn udover ansøgeren.

Fradraget kan ske forudsat, at den/de søskende ikke er over 23 år og ikke har en indtægt på over 18.000 kr. årligt.

3<sup>o</sup>. Alle elever, der er over 23 år, vil uafhængigt af forældreindtægten kunne opnå maksimalt 7.300 kr.

4<sup>o</sup>. Udover stipendier kan der søges statsgaranti for studielån i bank/sparekasse, dog maksimalt 13.900 kr. Grænsen for den samlede finansieringshjælp (stipendier og studielån) er 18.630 kr.

5<sup>o</sup>. Egenindtægtsgrænsen omfatter kun stipendiebeløb og erhvervsindtægter, og grænsen er fastsat til 28.200 kr. årligt for ugifte og 56.400 kr. årligt for gifte. Egenformuegrænsen er 15.000 kr. for ugifte og 30.000 kr. for gifte.

Torben Larsen.

# Befordringsgodtgørelse

Hvis man bor 7 km eller mere fra Nyborg Gymnasium og HF, kan man få befordringsgodtgørelse, idet der, efter ansøgning, udstedes abonnementskort til tog, bus og/eller rutebil. Ansøgningsskema bliver tilsendt til nye elever samtidig med besked om optagelse på skolen.

## Ø - tilskud

Elever fra nogle af de fynske øer kan søge om ø-tilskud hos amtet. Nærmere meddelelse og regler og ansøgningsskema fås i begyndelsen af det nye skoleår.

## Hjælp til handicappede

Der er i gymnasieskolen åbnet mulighed for forskellige former for hjælp til elever med handicap, i form af ekstrahjælp til undervisningen, konsulentbistand m.m. Har en elev brug for hjælp kan han/hun henvende sig til rektor eller en af studievejlederne.

# Skolestruktur og organisationer

## SKOLESTRUKTUR

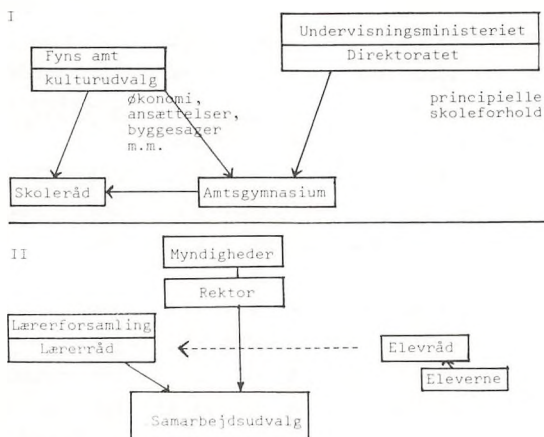



#### DIREKTORATET

Direktoratet for gymnasieskolerne og HF lægger de pædagogiske retningslinier for undervisningen på gymnasieskoler og HF-kurser, og rektor har det pædagogiske ansvar for den enkelte skoles undervisning.

#### AMTSRÅDET

Fyns amtsråd træffer afgørelse i alle sager vedrørende bevillinger, ansættelser m.m. De står f.eks. som bygmestre for kantinen, der skal bygges i skoleåret 1978/79.

#### SKOLERÅDET

Nyborg Gymnasiums skoleråd består af 1 amtsrådsmedlem (Ester Larsen) 2 medlemmer (Hanne Iversen, Grete Rasch) valgt blandt og af forældre til elever under 18 år, rektor, lærerrådsformanden, 1 lærer (adjunkt Helga Wilson), elevrådsformanden, 1 elev og 1 repræsentant fra det teknisk-administrative personale. Skolerådet har til opgave at styrke kontakten mellem skolen, forældre kredsen og amtsrådet. I august 1978 vil der blive indkaldt til forældremøde angående valg af forældrerepræsentanter til skolerådet.

#### LÆRERFORSAMLINGEN

På selve skolen er der endvidere lærerforsamlingen, hvor alle, der underviser på skolen, er medlemmer. Denne forsamling, der ledes af rektor, har til opgave, for gymnasiets vedkommende, at diskutere og vejlede m.h.t. karakterer og oprykning i en højere klasse.

#### LÆRERRÅDET

Desuden er der lærerrådet, der består af alle fastansatte lærere. I visse af møderne er repræsentanter for eleverne til stede og deltager i drøftelserne, men har ikke stemmeret. En af lærerne er af kollegerne valgt til lærerrådsformand. Lærerrådet har mange forskellige opgaver at varetage efter nærmere regler, f.eks. time- og fagfordelingsplaner, stillingsopslag, byggesager, årsprøvernes ordning og omfang og meget andet.

ELEVRÅDET se side 34

SAMARBEJDSUDVALGET se side 30

SÆRUDVALG se side 28

# Diverse udvalg på Nyborg Gymnasium og HF

Udvalg	Antal	Arbejdsområder
<u>Skoleråd</u>	1 amtsrådsmedl., 2 forældre, rektor, lærerrådsformd., 1 lærer, elevrådsformd., 1 elev, 1 repr. fra TAP.	Mange arbejdsområder. F.eks. byggesagen. Lovgrundlag: undervisningsmin. bekendtgørelse nr. 50 af 14.2.78.
<u>Elevrepr. i lærerråd</u>	2 elever	Behandler sager indstillet fra samarbejdsudvalget, hvori eleverne har interesse og deltager iøvrigt i diskussioner, hvortil de er indbudt af lærerrådet. (Eleverne har ikke stemmeret). Såfremt der behandles sager ang. særlige grupper eller specielle sager, hvortil der er nedsat specielle udvalg, kan en af repræsentanterne udskiftes med en fra den givne gruppe eller udvalg, i særlige tilfælde begge repræsentanter. Lovgrundlag: undervisningsmin. bekendtg. nr. 587 af 23.dec. 1969.
<u>Introduktions- uge-udvalg</u>	Efter behov	Tilrettelæggelse af introduktionsuge for de nye 1.g'ere + 1 HF'ere.
<u>Samarbejds- udvalg</u>	4 elever, 3 lærere, lærerråds- formand og rektor	Studiekredse, fællesarrangementer, sportsstævner, skolefester, faciliteter og praktiske forhold på skolen samt fritidsaktiviteter. Lovgrundlag: undervisningsmin. bekendtg. nr. 587 af 23.dec. 1969.
<u>Ekskursions- udvalg</u>	5 elever, 5 lærere, (vælges hvert år)	Koordinering af ekskursioner samt bevilling af midler til ekskursioner. Rektor har dog den endelige kompetence til at træffe beslutninger i ekskursionssager. Lovgrundlag: undervisningsmin. bekendtg. nr. 587 af 23. dec. 1969.

Udvalg	Antal	Arbejdsområdet
<u>Guideudvalg</u>	3 elever, 3 lærere, 1 sekretær	Udarbejdelse + redigering af skolens introduktionshæfte
<u>Årsprøveudvalg</u>	3 elever 3 lærere	Tilrettelæggelse af årsprøver for 1g og 2g. Eleverne i udvalget har ingen kompetence til på lige fod med de øvrige medlemmer (lærerne) at træffe (endelige) beslutninger ang. årsprøver. De kan komme med forslag til årsprøvernes afholdelse. Lærerrådet har den fulde bemyndigelse til at træffe endelige beslutninger ang. årsprøvernes ordning og omfang. Lovgrundlag: cirkulære om evaluering og meddelelse til hjemmene af 26. marts 1973.



# Almen orientering

## MØDEPLIGT

Efter direktoratets bestemmelser er der mødepligt for elever i gymnasiet og HF.

Eneste gyldig årsag til forsømmelser er:

1. sygdom.
2. forud indhentet tilladelse i anledning af f.eks. udenbys familiefest.

For skolen gælder følgende regler:

Følger en elev ikke undervisningen regelmæssigt, og er der tale om et betydeligt antal fraværelser (15% af det samlede timetal eller 20% af timerne i et enkelt fag), bliver den pågældende elev advaret.

1. mundtligt, denne advarsel skal skriftligt bekræftes af eleven selv, hvis han er over 18 år, og af hans forsørger, hvis han er under 18 år.
2. skriftligt, hvis det viser sig, at den mundtlige advarsel ikke har hjulpet.
3. Konstateres det, at den skriftlige advarsel heller ikke har hjulpet, forelægges sagen for lærerforsamlingen, der kan indstille til direktoratet for gymnasieskolerne og HF, at den pågældende elev bortvises fra skolen.

Har en elev været fraværende, skal han/hun aflevere en seddel om forsømmelsen, for elever under 18 år underskrevet af en af forældrene. Sedlen lægges i klassens rum på væggen ved kontorerne.

Angående meddelelser fra kontoret se opslagstavlen overfor lærerværelset.

## SAMARBEJDE

Morgensamling afholdes en gang om ugen, her kan alle frit tage ordet. Morgensamlingen holdes i salen.

Samarbejde i den daglige undervisning.

Undervisningsmidler (bøger, papir) er gratis. Uddelingen af en række af bøgerne finder sted den første dag i skoleåret, og flere



bøger kommer efterhånden som undervisningen planlægges. Papir uddeles to gange om året i et omfang, der gennemsnitligt vil være tilstrækkeligt for et halvt år.

Det er amtet, der bestemmer omfanget af undervisningsmidlerne. Det sker i budgettet for et år ad gangen. Disse midler skal fordeles på de forskellige fag, hvorfor det vil være økonomisk vanskeligt altid at efterkomme ønsker om nyanskaffelser fra de enkelte klasser.

Skema. På grund af de mange fag er det en vanskelig opgave at lægge et skema. Undervisningen kan ikke holdes inden for tidsrummet kl. 8 - 14, og der vil af den grund kunne komme mellemtimer uden undervisning. Som følge af de komplicerede regler for tilvalg på HF er det altid nødvendigt at ændre skemaet efter jul, ligesom det kan være nødvendigt at flytte timer, når skolen får anvist lærerkandidater til kursus i praktisk undervisningsfærdighed.



Fra "Hytteballet" 1978. 2x laver parodi på "Olsen Banden".

# Karaktergivning og forældremøder

I hvert af de fag, hvori der til studentereksamen gives årskarakter, skal der mindst to gange om året - og kan der, efter lærerrådets beslutning, tre gange om året gives meddelelse til hjemmet om elevernes standpunkt.

I forbindelse med første karaktergivning i lg (i december) holdes der forældremøder, hvor elever og/eller forældre har speciel lejlighed til at tale med læreren i de enkelte fag. Men man kan selvfølgelig altid henvende sig til lærerne og bede om en samtale.

Endvidere holdes der forældre - elevmøder før grenvalget i lg skal finde sted.

## KARAKTERSKALA

- 13 - gives for den usædvanlig selvstændige og udmærkede præstation.
- 11 - gives for den udmærkede og selvstændige præstation.
- 10 - gives for den udmærkede men noget rutineprægede præstation.
- 9 - gives for den gode præstation, der ligger lidt over middel.
- 8 - gives for den middelgode præstation.
- 7 - gives for den ret jævne præstation, der ligger lidt under middel.
- 6 - gives for den noget usikre, men nogenlunde tilfredsstillende præstation.
- 5 - gives for den usikre og ikke tilfredsstillende præstation.
- 03 - gives for den meget usikre, meget mangelfulde og utilfredsstillende præstation.
- 00 - gives for den helt uantagelige præstation.

Både 13 og 00 må anses for at være undtagelseskarakterer, således at 11 er den normale topkarakter.

Betingelsen for at bestå HF- og studentereksamen er, at gennemsnittet - såvel for årskaraktererne som eksamenskaraktererne - er mindst 5,5 samt at summen af de to laveste karakterer plus gennemsnittet af de resterende karakterer skal være mindst 13. Denne sidste bestemmelse betyder i praksis, at det ikke er muligt at bestå eksamen, når en elev har fået karakteren 00 to gange, og at det er meget vanskeligt at bestå eksamen med et 00 og 03 eller to gange 03.

Studievejledere og erhvervsorienteringslærere vil i løbet af skoleåret give oplysning om mulighederne for at tage eksamen om i enkelte fag.

## **Uddannelses- og erhvervsorientering**

To studievejledere, Olaf Grarup og Niels Jørgen Helms, er knyttet til HF, og i gymnasiet er der en studievejleder, Hanna Quaade, knyttet til 3g. Studievejlederordningen er planlagt til at skulle omfatte samtlige klassetrin og der forventes således udpeget yderligere 2 studievejledere for 1g og 2g, henholdsvis 1. august 1978 og 1. august 1979.

Det er studievejledernes opgave at hjælpe eleverne individuelt med deres valg af fag (HF) eller gren (gymnasiet), og med deres valg af uddannelse og erhverv. De skal yderligere stå til rådighed med individuel vejledning i forbindelse med spørgsmål af faglig, social, økonomisk og personlig art.

Endvidere gives der i samtlige klasser kollektiv orientering om uddannelse og erhverv.

Studievejlederne har fast kontortid (se opslag herom på kontorets opslagstavle).

## **Socialvejledning / rådgivning**

Som et tilbud til de studerende ved Nyborg Gymnasium og HF stiller Nyborg kommune en socialrådgiver til rådighed med vejledning og råd.

Tilbuddet skal forstås på den måde, at man anonymt kan henvende sig med problemer, der nager en og få råd og vejledning om hvor og hvordan problemet løses.

Socialrådgiver Keld Clement vil være at finde på skolen hver anden uge i ca. 1½ time. Meddelelse om dag og tidspunkt sker ved opslag i klasserne ved skoleårets start.



# Elevrådet

Elevrådet har til formål at varetage elevernes undervisningsmæssige, kulturelle, personlige og økonomiske interesser.

Elevrådet repræsenterer eleverne overfor skolens ledelse og lærere, samt udadtil overfor offentligheden. Dette er § 1a i elevrådets love, som er vedtaget af elevrådet her på stedet. Det skulle nogenlunde klargøre, hvad formålet er med et elevråd.

Elevrådet består af en repræsentant fra hver klasse, og som det fremgår af formålsparagraffen er det ret vigtigt, at alle klasser vælger en sådan repræsentant, da elevrådet som nævnt repræsenterer eleverne overfor skolens ledelse, lærere og offentligheden.

Elevrådet nedsætter på det konstituerende møde, som holdes umiddelbart efter sommerferien, et forretningsudvalg bestående af: en formand, en næstformand, en sekretær og en kasserer. Disse behøver ikke ifølge de nuværende love at være medlemmer af elevrådet, hvilket jeg selv er et eksempel på, da jeg p.t. er formand uden at være medlem.

Elevrådsmøder afholdes med kortere eller længere mellemrum. Et par eller helst 3 dage før et møde bliver der lagt dagsordener ud i reolsystemet i mellemgangen, hvor hver klasserepræsentant henter sin dagsorden.

Han/hun forelægger så denne for klassen, hvor man gennemgår de forskellige punkter, gennemdrøfter og diskuterer problemerne og foretager evt. afstemninger.

Efter mødet går repræsentanten tilbage til klassen og aflægger et referat, hvor han/hun fortæller, hvad der er foregået på mødet.

Mødet afholdes for det meste i frikvartererne, men vi har lov til en gang om måneden at benytte en undervisningstime til formålet.

Det sker også ret ofte, at der bliver indkaldt til ekstraordinært elevrådsmøde med ret kort varsel over højttaler, når nogle hastesager opstår. Efter disse bliver der ikke som ellers uddelt skriftligt referat.

Der har været lidt knas med elevrådsarbejdet, nogle klasser har slet ikke valgt en klasserepræsentant, og de, der er valgt er ikke

alt for flinke til at møde op. Det har bevirket, at de øvrige elevers respekt for og tiltro til elevrådet er blevet mindsket, hvilket naturligt også har mindsket udenforståendes tillid, hvorfor elevernes reelle indflydelse er dalet kraftigt. I det sidste stykke tid har vi gjort en ekstra indsats for at få det til at fungere, og det er også ved at lykkes nogenlunde.

De klasser, der ikke har valgt en repræsentant, begrundet dette med, at de enten ikke har tid eller at det ikke interesserer dem. For det første - tiden: det tager ikke megen tid, at være elevrådsrepræsentant, hvilket vist fremgik af, hvad beskrivelsen af repræsentantens arbejde er, det meste ligger i frikvartererne og lidt i timerne - det koster altså ingen fritid. For det andet - det interesserer ikke: man skal være meget uinteressert for ikke at ønske at vide, hvad der foregår på den skole, man kommer på hver dag. Desuden repræsenterer elevrådet alle skolens elever, hvorfor mange meddelelser bliver givet via elevrådet, og således ofte slet ikke når ud til ikke-medlemsklasserne. Det besværliggør formidlingen betydeligt når en klasse ikke vælger elevrådsrepræsentant.

Vi ønsker mere medbestemmelse, et godt grundlag for dette er, at man har et stærkt og velfungerende elevråd, så vi har vist, at vi formår at forvalte det demokrati, vi ønsker indført, at vi er modne til det og har reel interesse for det. Derfor vil jeg opfordre alle nye, ufordærvede og idealistiske unge mennesker til at gøre et stykke arbejde for elevrådet, nu I begynder her på skolen efter sommerferien, enten som repræsentanter eller blot ved aktivt at følge med i, hvad der foregår og bakke det op.

Benedicte Larsen  
student 1978 - eks.formand

## **Gymnasieelevernes Landsorganisation - GLO**

GLO er en organisation af gymnasieelever, som har til formål at varetage medlemmernes uddannelsesmæssige interesse på et absolut tværpolitisk grundlag og uden hensyn til politiske særinteresser.

GLO bygger udelukkende på individuelt medlemskab, da kollektivt

medlemskab vil medføre, at nogle gymnasieelever vil blive medlem mod deres vilje. På de enkelte gymnasier går de individuelle medlemmer sammen i en lokalforening, der dels arbejder på lokalt plan, dels deltager i arbejdet på landsplan, f.eks. sender lokalforeningerne delegerede til møderne, har repræsentanter i udvalg eller bestyrelse; der skrives artikler til GLO-bladet - der bliver uddelt gratis til alle gymnasieelever.

Landsmødet er GLO's højeste myndighed. Her mødes delegerede fra lokalforeningerne en gang om året og vedtager et arbejds- og principprogram, reviderer vedtægter, diskuterer den gamle bestyrelses arbejde og vælger en ny bestyrelse efter et pointsystem, så at mindretal også bliver repræsenteret i bestyrelsen.

I det sidste år har GLO på landsplan arbejdet for afskaffelse af adgangsbegrænsningen, en bedre studie- og erhvervsvejledning, en ensartet og retfærdig studiestøtte - f.eks. kan man risikere, at man i en kommune kan få udbetalt højeste takst i ungdomsydelse, mens man i en anden kommune slet ikke er berettiget til at få ungdomsydelse.

På lokalt plan har GLO-Nyborg bl.a. fået oprettet et fagkartotek, d.v.s. at når man har læst en bog, laver man en udtalelse. Der er ligeledes lavet en undersøgelse om behovet for undervisning i russisk blandt 1., 2. og 3.g'erne og blandt de af de nye 1.g'er der deltog i mødet for kommende 1.g'er i januar.

Hvis du ønsker at være medlem af GLO eller at få yderligere oplysninger, kan du henvende dig til Borger Borgersen, 3y, Marianne Bisgaard, 2z, Gert Lauritsen, 2a, Susanne Høiberg, 2x eller undertegnede.

Jan K. Villumsen - 2y  
lokalforeningsformand

## **Danske Gymnasieelevers sammenslutning - DGS**

I begyndelsen af 60'erne (de GLADE 60'ere) fandt gymnasieeleverne ud af, at faglig organisering er en nødvendighed, hvis man vil høres og have nogle krav igennem. Det førte til dannelsen af DGS. Siden dette historiske øjeblik har DGS været om ikke altid den eneste, så dog den stærkeste fagforening for gymnasieelever.

I øjeblikket kører DGS med kollektiv indmeldelse, d.v.s. at skolen meldes ind samlet, hvorefter der er mulighed for at give skolen samlet mere indflydelse ved individuelt køb af medlemskort. Mere indflydelse vil sige flere stemmer ved landsmødet og repræsentantskabsmøderne. Landsmødet er det vigtigste. Det holdes hvert år i februar, og her bestemmes de retningslinier, det faglige arbejde skal gå efter det følgende år, og så vælges bestyrelsen, der mest af alt er et administrativt organ. Repræsentantskabsmøderne er der fire (eller osse er det tre) af om året. De benyttes væsentligt til at kontrollere, at landsmødets beslutninger bliver overholdt, og til at koordinere aktiviteterne i nærmeste fremtid. Men for at skære gennem alt vedtægtsvrøvlet, så er det nu en gang dem, der går aktivt ind i det fagpoligiske arbejde, der bestemmer den førte politik. Hver enkelt har mulighed for at danne sig en mening og gøre sin mening gældende i debatten. Hver enkelt har mulighed for indflydelse, og det er faktisk ikke så svært.

Også ikke-medlemsskoler har store muligheder for indflydelse, selv om det "seføli" er frustrerende at sidde og ikke måtte stemme. Alle har taleret ved møderne og kan skrive indlæg til de forskellige blade, DGS står for.

I år (det vil sige sidste år) oprettede vi en DGS-gruppe her på skolen. Vi startede på bar bund, og det har ind imellem været svært at få tingene op at stå. Men alligevel har DGS-Nyborg gjort sig gældende (om end ikke med stor vægt) på mange måder. Kampen mod adgangsbeholdningen til de højere uddannelser og kampen for en bedre uddannelsesstøtte har været vigtige punkter.

Men - alt det her virker nok ret intetsigende på de fleste. Det, det drejer sig om, er at vi hver enkelt indser, at nedskæringer og dårlige forhold også på det faglige område rammer os som gruppe, og at vi derfor må prøve at opnå forbedringer ved at gå sammen og SOM GRUPPE komme med vores meninger og krav om forbedringer. Det er det, vi har en fagforening til. Det er det, vi har DGS til.

Derfor - vær med fra starten til at danne den nye, aktive DGS-gruppe. Der er ting nok at tage fat på. For at det skal gå mere smurt denne gang vil vi i år (d.v.s. inden sommerferien) lave

et oplæg til, hvad DGS-gruppen kan tage fat på med det samme i starten af det nye skoleår. Du kan henvende dig til Klaus i 2z eller Lene i 3x eller spidse ørerne ved morgensamlingerne, så vil du få at vide, hvornår det første møde er.

Her til slut plejer parolerne at stå, men dem venter vi lige lidt med, til du har været med til at diskutere dem.

DGS-gruppen

DGS's adresse er: Danske Gymnasieelevers Sammenslutning,  
Vesterbrogade 20 mezz.,  
1620 København V. - Tlf. 01 229220

Du kan osse skrive efter oplysninger, og du kan for øvrigt til enhver tid bede DGS om hjælp i en sag f.eks. om fravær.

## EX NUNC Anno 1946

Ex Nunc er elevforening på Nyborg Gymnasium. Den har en bestyrelse på seks medlemmer, der vælges i slutningen af januar.

Ex Nunc arrangerer festerne og koncerterne samt forskellige andre møder på skolen af oplysende karakter.

Den forrige bestyrelses arrangementer var i

foråret 1977: Nytårsbal med "Folk stow".

Bifrost-koncert.

"Tango" med baggårdsteatret fra Svendborg.

Skolebal med Sao Paulo.

efteråret 1977: Præsentationsbal.

Andrew John & Lissa koncert.

Julebal.

Vi indledte med et nytårsbal og skal holde forårsbal i begyndelsen af april.

For at blive medlem af foreningen, skal man gå her på skolen, og betale et årligt kontingent på 12 kr.

Alle, der har lyst at gøre et aktivt stykke arbejde, kan stille op som kandidat til bestyrelsen ved generalforsamlingen i slutningen af januar.

Bestyrelsen arbejder kollektivt, men har dog valgt en kasserer, der varetager forenings økonomiske interesser.

Bestyrelsen består af følgende:

Morten Aunsborg 3z, Karen Larsen 3b, Tove Søvn Dahl 2c,  
Lene Schultz-Lorentzen 2c, Marianne Bisgaard 2z,  
Klaus Rasmussen 2z.

## Skolebladet

Skolebladet er en selvstændig og selvejende institution, som opretholdes og fungerer på frivillig basis.

Skolebladet er først og fremmest elevernes organ, men det godtager også lærernes bidrag (hvis der er nogen!!!). Kort sagt skolebladet modtager alt stof med glæde. Således har skolebladet bragt følgende former for stof: "romaner", debatoplæg, læserbreve, artikler digte, cand.mager (læreres dumheder i klasserne noteret af eleverne (eller omvendt?)) m.m.

Som sagt fungerer arbejdet på frivillig basis efter skoletid. Alt arbejde foregår kollektivt. Og jo flere medarbejdere der er, især også fra 1. og 2.g'erne, jo større chancer er der for at skolebladet kan fortsætte på bedste måde i det nye år. Således består redaktionen nu kun af 3.g'ere - altså: slut op om skolebladets ungdommelige lysende faner!

Skolebladsmedlemmerne er:

Bjarne Henriksen 3b, Lars Andersen 3b, Niels Jørgen Hansen 3b,  
Carl-Erik Rude 3a, Peter Olsen 3y.

Afgående ved eksamen: Henrik Nedergaard 3y og Kirsten Olufsen 3a.





### KOSTAFDELINGEN

Til Nyborg Gymnasium og HF er knyttet en kostafdeling med plads til 90 elever (drengene og piger). Den ejes og drives af staten. Der udarbejdes en speciel guide for kostafdelingen.

### LEJRHYTTE

Kildetoftehytten i Kissendrup ca. 12 km fra Nyborg ejes af lærerkollegiet og kan gratis benyttes af klasserne til weekendture fra ca. 15. april til ca. 1. oktober, når man har en lærer med og overholder forbuddet mod spiritusnydelse. Ærboe tager sig af reservationer.

### NÆSTE ÅRS GUIDE

Har du en god ide eller synes du noget skal ændres i næste års guide, så aflever dit forslag i postkassen ved rektors kontor.



3a

Helle Bakkely, Kerteminde  
 Steven McKay Boyle, Nyborg  
 Kirsten Dong, Frørup  
 Lone Eriksen, Ommel  
 Birgitte Hansen, Tårup  
 Gitte Berg Jensen, Nyborg  
 Jo Dissing Jensen, Kerteminde  
 Marianne Jensen, Langeskov  
 Wivi Meyer Jensen, Nyborg  
 Susanne Jørgensen, Bågeø  
 Tove Agergaard Larsen, Tårup  
 Anne Mette Madsen, Tårup

Søren Martinussen, Munkebo  
 Anne Charlotte Mortensen, Nyborg  
 Liselotte Nielsen, Nyborg  
 Marianne Nielsen, Nyborg  
 Kirsten Benedikte Olufsen, Nyborg  
 Anette Østergaard Pedersen, Kerteminde  
 Ingrid A. Pedersen, Tårup  
 Lene Pedersen, Langeskov  
 John Petersen, Tranekær  
 Helle Rasmussen, Nyborg  
 Jeanette F. Rasmussen, Nyborg  
 Kim S. Slot, Kerteminde

3b

Charlotte W. Andersen, Ullerslev  
 Grete B. Andersen, Refsvindinge  
 Ulla Margr. Bisgaard, Aunslev  
 Erik S. Christensen, Ullerslev  
 Per Christiansen, Ullerslev  
 Jette Femø, Nyborg  
 Carsten Hyllested, Kerteminde  
 Lisbet Højberg, Nyborg  
 Karin Jensen, Kerteminde  
 Lene S. Jensen, Nyborg  
 Bodil Marie Jørgensen, Nyborg  
 Gitte Jørgensen, Nyborg

Hanne Højvang Jørgensen, Ullerslev  
 Pernille Jørgensen, Åbenrå  
 Jens Anders Klinkby, Martofte  
 Hanne Korse, Bagenkop  
 Ann Larsen, Færøerne  
 Hanne V. Laustsen, Rynkeby  
 Karin S. Nielsen, Nyborg  
 Michael Bo Nielsen, Ullerslev  
 Ida Elisabeth Olsen, Kullerup  
 Anne-Grethe H. Petersen, Bovense  
 Karin Rasmussen, Rynkeby  
 Rikke Schultz-Lorentzen, Julianehåb

3x

Bo Andersen, Aunslev  
 Poul Andersen, Kerteminde  
 Kirsten Bastholm, Marstal  
 Thorleif Eriksen, Nyborg  
 Elsebeth V. Friis, Marstal  
 Brian Hansen, Kerteminde  
 Palle Nygaard Hansen, Kerteminde  
 Tine Erboe Hansen, Nyborg  
 Thomas Haurdahl, Kerteminde  
 Ivan Maimann Jørgensen, Kerteminde

Birgitte Kørner, Marstal  
 Benedicte V. Larsen, Mesinge  
 Erik Krogsgaard Larsen, Nyborg  
 Helle Dahl Larsen, Julianehåb  
 Per Lund, Kerteminde  
 Peter E. Nielsen, Kerteminde  
 Henning Willads Petersen, Nyborg  
 Peter Skellose, Nyborg  
 Per Thomsen, Nyborg  
 Thomas Vandkrog, Nyborg

3y

Christian K. Andersen, Nyborg  
 Lisbeth Andersen, Nyborg  
 Ulla Bengtson, Nyborg  
 Lars Broholm, Nyborg  
 Janne Christensen, Nyborg  
 Peter Henriksen, Langeskov  
 Steen Lau Jørgensen, Flødstrup  
 Ivan Larsen, Langeskov  
 Henrik Nedergaard, Nyborg

Søren Nielsen, Aunslev  
 Erik Bergmann Pedersen, Langeskov  
 Jørgen Steen Pedersen, Nyborg  
 Lars Andkær Pedersen, Nyborg  
 Ebbe Poulsen, Ullerslev  
 Inge Krogh Severinsen, Martofte  
 Hanne Tofte, Mesinge  
 Christian Ubbesen, Nyborg

Lisbeth Andersen, Nyborg  
 Rikke Egholm Andersen, Nyborg  
 Jens Caspersen, Nyborg  
 Peer Christensen, Nyborg  
 Ole Rasmus S. Hansen, Refsvindinge  
 Helle Hoffmann, Nyborg  
 Tommy Lyck Jakobsen, Kerteminde  
 Finn Erland Jensen, Tårup  
 Gorm Præst Jørgensen, Ærøskøbing

Erik Jørs, Marstal  
 Finn Lauritsen, Nyborg  
 Arne Madsen, Kerteminde  
 Niels Peter Nielsen, Nyborg  
 Palle Nørgaard, Kerteminde  
 Niels Riis, Verminge  
 Kirsten Sørensen, Kerteminde  
 Jørn Thomsen, Nyborg

## 2HF p

Inge Højten Andersen, Nyborg  
 Käthe Andersen, Nyborg  
 Anita Bonven, Flødstrup  
 Helen Grønbech, Nyborg  
 Inge Ytting Hansen, Nyborg  
 Kurt Normann Hansen, Nyborg  
 Kurt Peter Hansen, Ullerslev  
 Jette Jensen, Nyborg

Thomas Monberg Jensen, Nyborg  
 Gitte Jørgensen, Nyborg  
 Kim Jørgensen, Nyborg  
 Lone Schou Jørgensen, Kullerup  
 Carol Rasmussen, Nyborg  
 Lars Skovgaard, Herrested  
 Alice D. Worsøe, Nyborg

## 2HF q

Claus Bihl, Nyborg  
 Ulla Lindholm Christensen, Langeskov  
 Janne Klindt Eilertsen, Nyborg  
 Birthe Friis, Nyborg  
 Liselotte Skov Hansen, Nyborg  
 Ole Højberg Hansen, Nyborg  
 Elisabeth Hey, Frørup  
 Uffe Holst Jensen, Nyborg  
 Susanne Jochimsen, Nyborg  
 Mette Jørgensen, Nyborg  
 Dorte Kofod, Mesinge

Bjarne Kristensen, Odense  
 Bent Larsen, Nyborg  
 Birte Madsen, Nyborg  
 Jørgen Birkholm Madsen, Midskov  
 Anette Lindorf Pedersen, Kerteminde  
 Bjarne Kornbek Pedersen, Midskov  
 Dorte Pedersen, Tårup  
 Kim Petersen, Færøerne  
 Hanne Sternberg, Hesselager  
 Nick Buch Thomsen, Langeskov  
 Anne H. Vaag, Mesinge

# Ordensregler

for  
Nyborg Gymnasium og HF  
i skoleåret 1978/79

vedtaget af samarbejdsudvalget den 25. januar 1978

- § 1 Cykler og knallerter og andre køretøjer skal anbringes på de anviste pladser.
- § 2 Der må kun ryges på de af skolen anviste områder (forhallen) samt - efter 3g's indbyrdes aftale - i køkkenet i parterretagen.
- § 3 Man må udenfor undervisningstiden kun med særlig tilladelse opholde sig i skolens lokaler; skolens foreninger har tilladelse til - efter aftale - at afholde møder udenfor skoletiden dog kun til kl. 22.
- § 4 Bøger, som lånes på skolen, skal behandles med omhu; beskadigede eller bortkomne bøger vil blive forlangt erstattet.
- § 5 Beskadigelse af inventar og materiel må straks meddeles til inspektør, og har man forsætligt eller tankeløst forårsaget skaden, er man forpligtet til at erstatte den.
- § 6 Når man uddeler blade, skriftlige meddelelser og lign., indleverer man samtidig 1 eksemplar på skolens kontor til orientering for skolens personale.
- § 7 Flytning skal meddeles skriftligt på skolens kontor.
- § 8 Efter forsømmelser p.g.a. sygdom eller anden årsag skal der iflg. Direktoratets bestemmelser af elever under 18 år medbringes skriftlig meddelelse fra hjemmet om forsømmelsens årsag og varighed. Elever over 18 år har tilladelse til selv at udforme denne meddelelse.
- § 9 Til fritagelse fra skolen for enkelte timer eller en hel dag må der senest dagen før søges tilladelse hos rektor. Tilladelsen søges af elevens forældre eller værge. Elever over 18 år kan selv søge en sådan tilladelse.
- § 10 Der må ikke anvendes spraydåser i skolens omklædningsrum.

## FERIEPLAN

1978

Mandag den 16. oktober til  
fredag den 20. oktober ..... efterårsferie  
  
Onsdag den 27. december til  
fredag den 5. januar ..... juleferie

1979

Onsdag den 28. marts ..... Dronning Ingrid's fødsels-  
dag  
  
Mandag den 9. april til  
tirsdag den 17. april ..... påskeferie  
Tirsdag den 5. juni ..... Grundlovsdag  
Mandag den 25. juni til  
fredag den 10. august ..... sommerferie

Alle ovennævnte dage er medregnet.

## RINGETIDER

8.00 - 8.45  
8.55 - 9.40  
9.50 - 10.35  
11.00 - 11.45  
11.55 - 12.40  
12.50 - 13.35  
13.45 - 14.30  
14.40 - 15.25  
15.35 - 16.20  
16.25 - 17.10

## REDAKTIONEN

I redaktionen sad i år: Benny Hansen 2b, Benedicte Larsen 3x,  
Gert Lauritzen 1a, Ida Olsen 3b,  
Karl Jacobsen, Jens Kjellerup og  
Anne-Lise Haurdahl.