



# Danskernes Historie Online

Danske Slægtsforskeres Bibliotek

## Dette værk er downloadet fra Danskernes Historie Online

**Danskernes Historie Online** er Danmarks største digitaliseringsprojekt af litteratur inden for emner som personalhistorie, lokalhistorie og slægtsforskning. Biblioteket hører under den almennyttige forening Danske Slægtsforskere. Vi bevarer vores fælles kulturarv, digitaliserer den og stiller den til rådighed for alle interesserede.

### Støt Danskernes Historie Online - Bliv sponsor

Som sponsor i biblioteket opnår du en række fordele. Læs mere om fordele og sponsorat her: <https://slaegtsbibliotek.dk/sponsorat>

### Ophavsret

Biblioteket indeholder værker både med og uden ophavsret. For værker, som er omfattet af ophavsret, må PDF-filen kun benyttes til personligt brug.

### Links

Slægtsforskeres Bibliotek: <https://slaegtsbibliotek.dk>

Danske Slægtsforskere: <https://slaegt.dk>

# Tårnby Kommunes Skolevæsen



## BERETNING OM KOMMUNENS SKOLEVÆSEN

KASTRUP SKOLE  
KORSVEJENS SKOLE  
SKOTTEGÅRDSSKOLEN  
TÅRNBY SKOLE  
PILEGÅRDSSKOLEN  
LØJTEGÅRDSSKOLEN

# 1960

**ÅRSBERETNING  
TÅRNBY KOMMUNES  
SKOLEVÆSEN**



**1960**

# SKOLEVÆSENETS

## LEDELSE:

### **Det kulturelle udvalg:**

Bestyrer Marius Lorentzen  
Skoleinspektør J. Elkær-Hansen  
Fuldmægtig Torkild Feldvoss  
Fru Kristine Christensen  
Kontorchef Abdul Nielsen  
Fru Inger Lind  
Forretningsfører E. Wagner Jensen

### **Skolekommissionen:**

Kontorchef E. Bentved, formand  
Bestyrer Marius Lorentzen  
Fru Ester Pedersen  
Fuldmægtig Torkild Feldvoss  
Forretningsfører E. Wagner Jensen  
Kontorchef Abdul Nielsen  
Overassistent Jan Weichel  
Overmontør Henning Jensen  
Driftsbestyrer Hans Lind  
Murer Anker Nielsen  
Reklamechef R. Teiner Svendsen

### **Skoledirektør:**

Johannes Feldvoss, Tårnby Rådhus,  
tlf. 50 15 01

### **Fælleslærerrådet:**

Formand:  
viceinspektør Karl Brøcher

Skolerne har kontortid således:

Hver skoledag undtagen lørdag  
kl. 12-13, hver torsdag kl. 17-18.

### **For lærerrådene:**

Kastrup skole:  
Kommunelærer Ejvind Andersen

Skottegårdsskolen:  
Kommunelærer Otto Andersen

Korsvejens skole:  
Kommunelærer Sigurd Berg

Tårnby skole:  
Kommunelærer Poul Egon Hansen

Pilegårdsskolen:  
Kommunelærer Svend M. Larsen

Løjtegårdsskolen:  
Kommunelærer J. J. Christensen

### **Skoleledere:**

Kastrup skole: Skoleinspektør  
K. Kolbye-Nielsen, tlf. 50 00 67

Skottegårdsskolen: Skoleinspektør  
J. Elkær-Hansen, tlf. 50 40 37

Korsvejens skole: Skoleinspektør  
Roald Andersen, tlf. 50 01 68

Tårnby skole: Skoleinspektør  
P. Kai Pedersen, tlf. 50 12 42

Pilegårdsskolen: Skoleinspektør  
E. Hygum-Thomsen, tlf. 50 75 25

Løjtegårdsskolen: Skoleinspektør  
F. M. Lund, tlf. 50 75 03

### **Leder af særundervisningen:**

Ledende skolepsykolog  
fru Ellen Lundberg, tlf. 50 15 01



## I N D H O L D

Skolevæsenets ledelse	side 3
Elevernes fordeling	— 6
Skolevæsenets udvikling	— 7
Børnetal og antal klasser	
i tidsrummet 1935-60	side 8 og 9
Fordeling af elever i kommunens	
skoler pr. 1. sept. 1960	side 10 og 11
Undervisning af elever ifra	
andre kommuners skoler	— 12
Det skolepsykologiske arbejde	— 13
Taleundervisning	— 15
Eksamen 1959	— 16
Svægbørnskolonierne	— 16
Feriekolonierne	— 17
Lejrskoleophold	— 17
Feriearbejdet	— 18
Erhvervede idrætsmærker	— 18
Børnebibliotekerne	— 19
Oversigt over besøgte skoledage	
og forsømmelser	— 20
Erhvervsoplysning	— 20
Skolebåndcentralen	— 20
Svømmeundervisningen	— 21
Embeder under skolevæsenet	— 22
Instruktionskursus for lærer-	
personalet	side 22 og 23
Skolernes lokaler	— 23
Skolelægen	— 24
Skoletandlægen	— 25
Skolebespisningen	— 26
Teknisk forberedelseskursus	— 26
Skolevæsenets opbygning	— 27
Timetabel	— 27
Cykelinspektion	— 28
Aftenskolerne	— 29
Skoleudgifterne	side 30 — 31



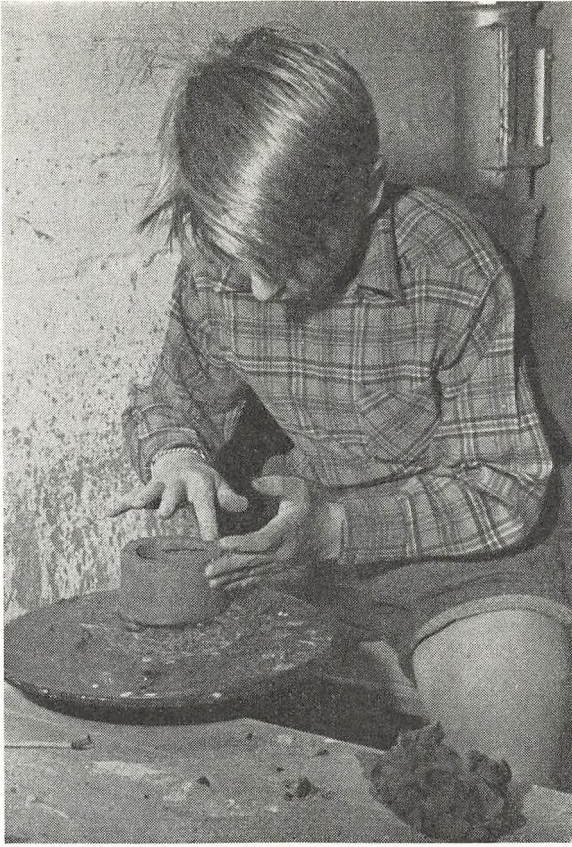

## **BERETNING OM KOMMUNENS SKOLEVÆSEN**

*ved skoledirektor Johannes Feldvoss*



ELEVERNES FORDELING I KOMMUNENS SKOLER . 1. januar 1960

Skolerne	1959 /60	Antal elever 1959/60											1958/59		
	Antal klasser	Under undervisningspligtig alder			I undervisningspligtig alder			Over undervisningspligtig alder			Ialt ved det samlede skolevæsen			Antal klasser	Antal elever
		Drenge	Piger	Ialt	Drenge	Piger	Ialt	Drenge	Piger	Ialt	Drenge	Piger	Ialt		
Kastrup skole.....	43	39	23	62	467	470	937	59	70	129	565	563	1128	43	1091
Skottegårdsskolen .....	44	18	23	41	524	459	983	55	65	120	597	547	1144	47	1211
Korsvejens skole.....	52	49	39	88	503	510	1013	138	125	263	690	674	1364	50	1321
Tårnby skole.....	35	—	1	1	300	275	575	122	162	284	422	438	860	39	920
Pilegårdsskolen .....	39	30	28	58	506	451	957	4	1	5	540	480	1020	29	826
Løjtegårdsskolen .....	21	—	—	—	280	253	533	3	3	6	283	256	539	11	330
Ialt .....	234	136	114	250	2580	2418	4998	381	426	807	3097	2958	6055	219	5699

# SKOLEVÆSENETS UDVIKLING

1896-1960

grafisk fremstilling

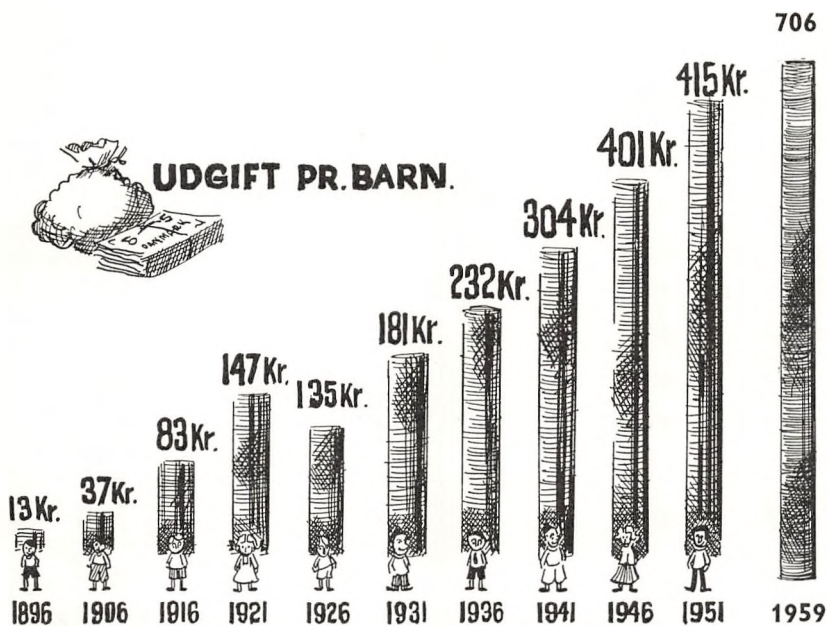
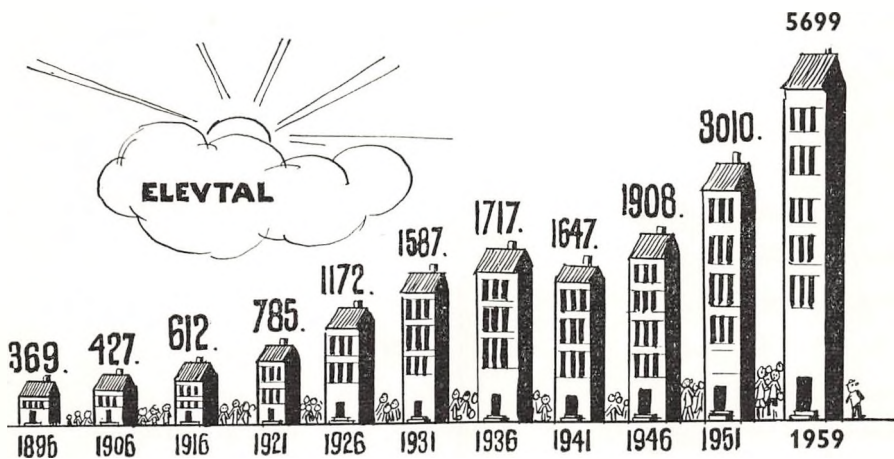



## Børnetal og antal klasser

Pr. 31/12	Kastrup skole		Skottegårds-skolen		Korsvejens skole		Tårnby skole		Pilegårdsskolen	
	Antal elever	Antal klasser	Antal elever	Antal klasser	Antal elever	Antal klasser	Antal elever	Antal klasser	Antal elever	Antal klasser
1935	476	17			737	26	367	15		
1936	450	17			778	27	373	14		
1937	476	17			689	28	433	15		
1938	505	19			704	27	434	15		
1939	528	19			643	25	452	17		
1940	488	20			630	25	449	17		
1941	511	20			620	24	447	19		
1942	502	20			621	24	460	18		
1943	512	20			617	24	437	17		
1944	524	18			686	26	440	18		
1945	574	20			740	28	456	18		
1946	605	22			771	30	488	18		
1947	628	22			862	33	450	16		
1948	751	25			896	34	482	17		
1949	833	30			1019	37	528	18		
1950	898	32			1130	39	582	18		
1951	1128	39			1152	40	702	22		
1952	1312	46			1290	43	729	27		
1953	969	35	520	20	1378	44	921	26		
1954	947	35	765	26	1460	44	1069	30		
1955	1010	38	865	30	1482	51	1223	43		
1956	1036	38	996	35	1474	52	1385	49		
1957	1033	40	1133	42	1546	53	1086	43	477	17
1958	1091	43	1211	47	1321	50	920	39	826	29
1959	1128	43	1144	44	1364	52	860	35	1020	39
v. skole- årets beg. 1/8 1960	1184	45	1091	43	1336	52	880	38	1104	44

\* Landsbyordnede skoler - efterhånden nedlagt. — \*\* Overgået til at være forskole til Tårnby

# i tidsrummet 1935 - 60

Løjtegårds- skolen		* Ullerup skole		* Tømmerup skole		* Maglebylille skole		Det samlede skolevæsen		Befolknings- tal	Elevtallet i % heraf
Antal elever	Antal klasser	Antal elever	Antal klasser	Antal elever	Antal klasser	Antal elever	Antal klasser	Antal elever	Antal klasser		
		38	3	49	4	36	2	1703	67	11.794	14,43
		36	3	41	4	39	3	1717	68	12.086	14,02
		29	3	38	3			1665	66	12.377	13,45
		30	3	35	3			1708	67	13.182	12,95
		34	3	33	3			1690	67	13.846	12,20
		35	3	34	3			1636	68	13.655	11,96
		33	3	36	3			1647	69	13.790	11,94
		38	3	42	3			1663	68	13.898	11,93
		41	3	48	3			1655	67	14.011	11,81
		61	3					1711	65	14.350	11,92
		52	3					1822	69	15.264	11,93
		44	3					1908	73	15.995	12,00
		41	3					1981	74	16.529	11,98
		45	3					2174	79	18.685	11,63
		41	3					2421	88	20.469	11,81
		60	3					2670	92	23.051	11,59
		28	2					3010	103	25.468	11,81
		**29	2					3381	116	28.097	12,03
		27	2					3788	125	30.253	12,52
		36	2					4241	135	32.680	12,96
		33	2					4580	162	35.039	13,07
		42	2					4891	174	36.253	13,49
								5275	195	37.840	13,99
330	11							5699	219	39.638	14,37
539	21							6055	234	41.405	14,62
739	31							6334	253	42.264	14,49

1. og 2. klasse - elevtallet medregnet under Tårnby skole.

# Fordeling af elever i kommunens

## OVERSIGT over det købstadordnede skolevæsen for skoleåret 1960/61

Klasse	Kastrup skole				Skottegårdsskolen				Korsvejens skole			
	Antal klasser	Drenge	Piger	Ialt	Antal klasser	Drenge	Piger	Ialt	Antal klasser	Drenge	Piger	Ialt
1. ....	7	97	97	194	3	45	45	90	8	105	103	208
2. ....	6	96	60	156	5	74	64	138	7	112	83	195
3. ....	6	79	85	164	4	55	48	103	7	89	104	193
4. ....	5	74	66	140	6	78	70	148	5	61	65	126
5. ....	5	76	63	139	6	73	76	149	5	69	60	129
Ialt ...	29	422	371	793	24	325	303	628	32	436	415	851
Særklasse.	2	6	10	16	2	7	8	15	1	4	5	9
Ialt ...	31	428	381	809	26	332	311	643	33	440	420	860
6 a. ....	2	35	28	63	3	54	28	82	2	27	24	51
6 b. ....	2	25	32	57	2	36	28	64	3	33	41	74
7 a. ....	2	21	25	46	3	35	47	82	2	27	21	48
7 b. ....	2	30	26	56	2	28	24	52	2	30	37	67
Ialt ...	8	111	111	222	10	153	127	280	9	117	123	240
Ialt ...	39	539	492	1031	36	485	438	923	42	557	543	1100
8. ....												
9. ....												
III em ...	2	30	32	62	3	39	37	76	3	31	43	74
IV em ...	3	22	46	68	2	27	26	53	4	57	50	107
R. ....	1	10	13	23	2	20	19	39	3	31	24	55
Ialt ...	6	62	91	153	7	86	82	168	10	119	117	236
Skolen ialt	45	601	583	1184	43	571	520	1091	52	676	660	1339

# skoler pr. 1. september 1960

Tårnby skole				Pilegårdsskolen				Løjtegårdsskolen				Samlede skolevæsen			
Antal klasser	Drenge	Piger	Ialt	Antal klasser	Drenge	Piger	Ialt	Antal klasser	Drenge	Piger	Ialt	Antal klasser	Drenge	Piger	Ialt
5	62	56	118	6	85	92	177	4	52	50	102	33	446	443	889
2	32	31	63	7	103	74	177	4	42	45	87	31	459	357	816
3	38	36	74	6	76	72	148	3	44	47	91	29	381	392	773
3	44	38	82	5	69	74	143	3	37	36	73	27	363	349	712
3	43	48	91	5	77	68	145	3	44	37	81	27	382	352	734
16	219	209	428	29	410	380	790	17	219	215	434	147	2031	1893	3924
1	4	2	6	3	16	12	28	2	9	7	16	11	46	44	90
17	223	211	434	32	426	392	818	19	228	222	450	158	2077	1937	4014
2	27	16	43	4	39	48	87	2	26	17	43	15	208	161	369
1	12	20	32	2	16	30	46	1	14	19	33	11	136	170	306
2	27	19	46	3	42	22	64	2	18	19	37	14	170	153	323
2	24	24	48	1	15	19	34	1	17	14	31	10	144	144	288
7	90	79	169	10	112	119	231	6	75	69	144	50	658	628	1286
24	313	290	603	42	538	511	1049	25	303	291	594	208	2735	2565	5300
4	42	27	69					5	59	58	117	9	101	85	186
3	22	26	48									3	22	26	48
2	24	29	53	2	26	29	55	1	20	8	28	13	170	178	348
3	33	43	76									12	139	165	304
2	12	19	31									8	73	75	148
14	133	144	277	2	26	29	55	6	79	66	145	45	505	529	1034
38	446	435	880	44	564	540	1104	31	382	357	739	253	3240	3094	6334



## UNDERVISNING AF ELEVER I ANDRE KOMMUNERS SKOLER SKOLEÅRET 1959/60

I henhold til undervisningsministeriets cirkulære af 24. januar 1955 kan elever, der skifter bopælskommune i skoleåret, fortsætte i den oprindelige skole skoleåret ud, mod at hjemstedskommunen betaler skolekommunen for undervisningen.

Antallet af elever, der er fortsat i københavnske skoler efter tilflytning hertil.

	Dreng	Piger	Ialt	Udgift ialt
9. tekn. ....	2	—	2	kr. 1.262,36
III. em. ....	3	—	3	- 1.017,36
IV. em. ....	3	5	8	- 3.870,08
I. G. ....	2	—	2	- 1.116,28
II. G. ....	4	1	5	- 2.908,38
III. G. ....	—	2	2	- 1.372,70
	14	8	22	kr. 11.547,16

Antallet af elever, der er undervist i de særlige III.em, IV.em og realklasser, hvortil eleverne er fortsat fra 8. klasse.

	Dreng	Piger	Ialt	Udgift pr. elev	Udgift ialt
III. em. ....	8	3	11	kr. 2.229,10	kr. 24.520,10
IV. em. ....	3	7	10	- 2.076,78	- 20.767,80
Real. ....	2	1	3	- 1.551,16	- 4.653,48
	13	11	24		kr. 49.941,38

Foråret 1960 har 14 elever fra 8. klasserne bestået optagelsesprøven til III.em. og vil blive undervist i *Skolen ved Sundet* for Tårnby Kommunes regning.

Antallet af elever, der har modtaget undervisning på *Kbh.s Kommunes skole for svaghørende*.

Dreng	Piger	Ialt	Årsudgift pr. elev	Kommunens udgift
4	1	5	kr. 2.543,97	kr. 10.439,71

Antallet af elever, der har modtaget undervisning i tilknytning til anbringelse på børnehjem.

Dreng	Piger	Ialt	Kommunens udgift
17	11	28	kr. 7.159,85

## UNDERVISNING AF ELEVER FRA ANDRE KOMMUNERS SKOLER

	III. fm.		II. em.		III. em.		IV. em.		Real		Ialt	Indtægt
	dr.	pi.	dr.	pi.	dr.	pi.	dr.	pi.	dr.	pi.		
St. Magleby komm.	—	—	—	1	6	11	3	5	2	1	29	16.333,95
Dragør kommune .	—	1	—	—	1	—	—	—	—	—	2	551,97
Københavns komm.	—	—	—	2	—	—	1	1	—	—	4	1.084,40
	—	1	—	3	7	11	4	6	2	1	35	17.970,32



# Det skolepsykologiske arbejde

Skolepsykologisk kontors arbejde omfatter:

1. Henvielse af børn til særundervisning. Særundervisningen omfatter: **Særklasser** for børn, der på grund af udviklingsmæssigt og skolemæssigt tilbagestående standpunkt ikke kan følge undervisningen i normalklasserne. **Læsehold** for normalt begavede børn, som har læsevanskeligheder.

Der er i årets løb ansøgt om ekstra ordblindeundervisning på Statens regning for ialt 12 børn. Ansøgningen er enten begrundet med, at børnene går i mellemskolen og derfor ikke kan følge skolens læseholdsundervisning i deres skoletid, eller med, at tilfældene er så vanskelige, at man trods flere års undervisning på skolens læsehold ikke har kunnet hjælpe dem tilstrækkeligt. Kun i eet tilfælde er ansøgningen afslået.

2. Forældrevejledning. Mange forældre har opdragelsesmæssige eller andre problemer med deres børn og ønsker derfor rådgivning i behandlingen af disse.
3. Terapi. Enkelte børn er så stærkt psykisk afvigende fra det normale eller har så svære problemer, at der helst skal en langvarig psykologisk behandling til for at hjælpe dem på ret vej.

Problemerne kan være mangeartede: Ondartet skulken, tyverier, asocial opførsel, stærke angstkomplekser og meget andet.

Behandlingen består i samtaler med børn og forældre. I begyndelsen tages samtale med barnet 1 gang om ugen (ca. 30-50 min.), fulgt op af orienterende og vejledende samtaler med forældrene. Når barnets tilstand bedres, gøres mellemrummet mellem samtalerne langsomt større, 2 uger, 4 uger, op til 2 måneder. Når bedringen ser ud til at være konstant og sikret fremover, slippes barnet helt.

Der har i det forløbne skoleår kun været yderst ringe tid til denne langvarige og tidsrøvende behandlingsform, hvorfor kun ganske få børn har kunnet terapibehandles.

4. Tilsyn med særundervisningen. Alle børn, der går på læsehold, efterprøves om foråret med eventuel udskrivning fra læsehold for øje. For særklassernes vedkommende efterprøves efter konferencer med klasselærerne de børn, som eventuelt kan vende tilbage til normalklasse.
5. Afholdelse af skolemodenhedsprøver for »unge« børn. De yngste af de børn, som er anmeldt til at begynde skolegangen efter sommerferien, indkaldes i foråret før skolegangens begyndelse til skolemodenhedsprøve. For det kommende skoleårs vedkommende drejer det sig om børn født i tidsrummet 1/9 1953 - 1/2 1954. Så vidt muligt vil alle forældre blive indbudt til en kort samtale på baggrund af prøvens resultater. Der blev i foråret 1959 indbudt 198 børn til skolemodenhedsprøve, 183 deltog i prøven.
6. Henvielse af børn til åndssvageforsorg, hjemmeundervisning, taleskole og andre former for særskoler.

Både forældre, lærere og skolelæger kan henvise et barn til undersøgelse, idet forældre dog helst må tale med barnets klasselærer, som så vil foretage det videre fornyede. Alle parter kan ligeledes forårsage tidligere sager taget op til fornyet undersøgelse. Det bemærkes dog, at der som regel vil gå ret lang tid mellem henvielse og undersøgelse, idet der til stadighed er en meget lang venteliste.

Til enhver undersøgelse hører også en samtale med barnets forældre.

Til kontoret har der i det forløbne år (1/5 1959 til 1/5 1960) været henvist ialt 255 børn til undersøgelse (forrige skoleår: 257). Fra forrige år blev overført 78 børn, som det før 1/5 1959 ikke havde været muligt at nå at undersøge. Det samlede antal børn, der skulle undersøges, har således været 333 (forrige skoleår: 292). Af disse er på indværende tidspunkt 63 endnu ikke færdigbehandlede eller ikke taget op til behandling endnu.

Henvisningerne fordeler sig således:

	Forrige skoleår:	
Fra Kastrup skole	46	(57)
Fra Korsvejens skole	37	(40)
Fra Skotttegårdsskolen	42	(38)
Fra Tårnby skole	26	(29)
Fra Pilegårdsskolen	73	(69)
Fra Løjtegårdsskolen	31	(24)

Elevantallet til særundervisning har i skoleåret 1959/60 været:

	På læsehold		I særklasser	
	forrige skoleår:		forrige skoleår:	
Kastrup skole	45	(43)	20	(17)
Korsvejens skole	40	(51)	12	(12)
Skotttegårdsskolen	36	(35)	19	(18)
Tårnby skole	33	(32)	11	(24)
Pilegårdsskolen	57	(32)	45	(28)
Løjtegårdsskolen	28	( 8)	10	( 0)

Fra 26/10 1959 er personalet ved skolepsykologisk kontor udvidet med en medhjælp, idet kommunelærer, stud. psych. Chr. Glenstrup, som er ansat ved Skotttegårdsskolen, fra denne dato kun underviser 18 ugentlige timer, medens han de andre 18 arbejder for skolepsykologisk kontor.

Inden for det skolepsykologiske arbejde håbes på mere medhjælp, således at man for det første kunne nedbringe den alt for lange ventetid, der i dag er mellem indstilling og undersøgelse, og for det andet få bedre tid til at gå i dybden med alle de sager, som egentlig både kræver og fortjener en mere langvarig og mere grundig behandling. Ellen Lundberg.

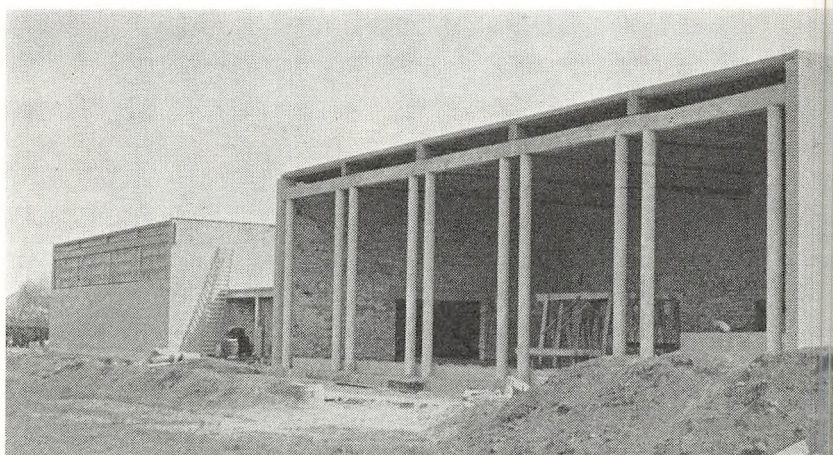

Aulabyggeri,  
Løjtegårds-  
skolen



## Taleundervisning

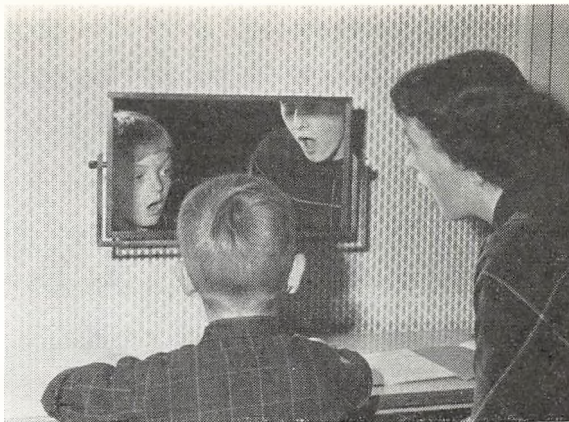

Børn, hvis tale afviger påfaldende fra det normale, kan indstilles til taleundersøgelse hos talepædagogen.

En sådan indstilling bør ske, så snart talelidelsen er konstateret, og foretages af klasse-læreren. Det må bemærkes, at enhver kan indberette et barn med talevanskeligheder til talepædagogen, som så vil sætte sig i forbindelse med klasselæreren, der vil foretage den endelige indstilling.

Indstillingsskemaer fås hos skoleinspektørerne, der modtager de udfyldte skemaer og ekspederer dem til talepædagogen, som efter taleundersøgelsen afgør, hvorvidt behandling skal iværksættes. Evt. henvises til Statens institut for talelidende i Hellerup.

Beretning for skoleåret 59/60.

Fra aug. 59 til marts 60 er 27 elever = 16 drenge + 11 piger færdigbehandlet.

Fra marts 60 er 36 elever = 25 drenge + 11 piger under behandling. Af disse forventes 17 elever udskrevet inden sommerferien. Resten overflyttes til næste skoleår.

25 elever er på venteliste.

Grethe Friis.

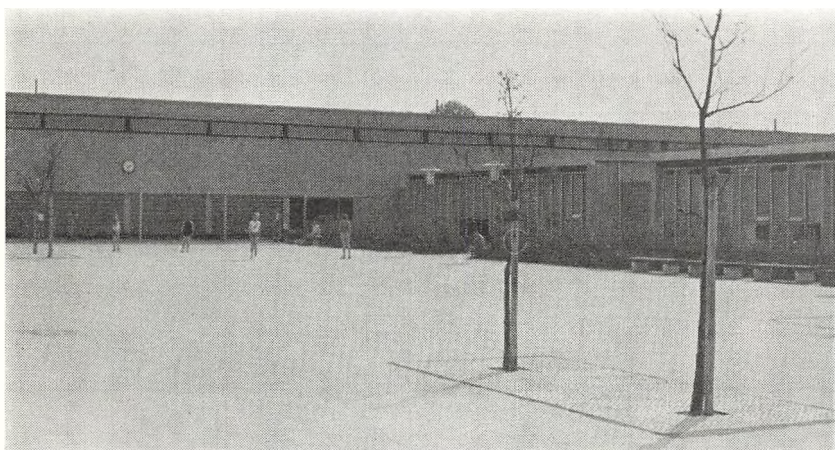

Løjtegårds-  
skolens  
småbørnsgård

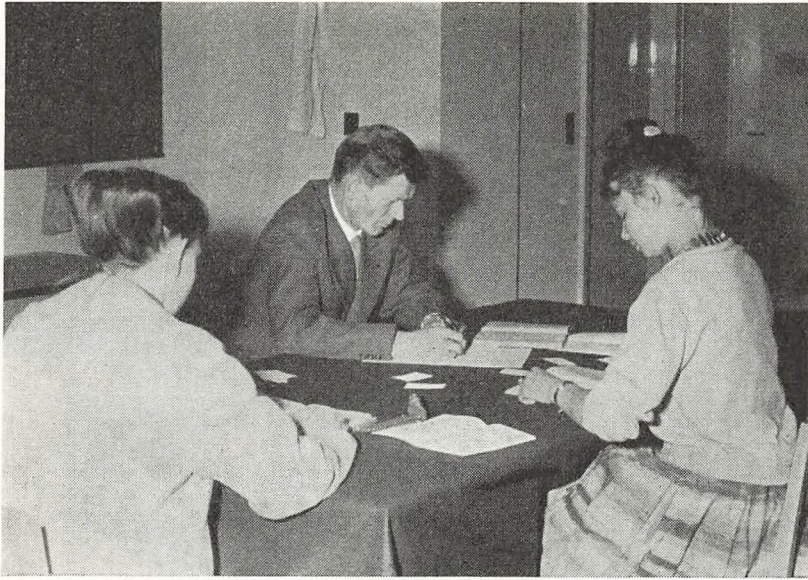

	Ka
	Res eksar
ug ÷	
mg +	
mg	1
mg ÷	25
g +	6
g	7
Best.	49

## SVAGBØRNSKOLONIERNE 1959/60



1959	Solhytten, Grenå		Solgården, Hørve		Solkrogen, Geds.		Holdene ialt		IALT
	dreng	piger	dreng	piger	dreng	piger	dreng	piger	
Kastrup skole . . . . .	—	—	18	14	—	—	18	14	32
Skottegårdsskolen . . . . .	6	3	—	—	13	12	19	15	34
Korsvejens skole . . . . .	—	—	8	4	—	—	8	4	12
Tårnby skole . . . . .	9	7	—	1	—	—	9	8	17
Pilegårdsskolen . . . . .	—	—	—	1	18	9	18	10	28
Løjtegårdsskolen . . . . .	6	5	—	—	—	—	6	5	11
Ialt . . . . .	21	15	26	20	31	21	78	56	134
<b>1960</b>									
Kastrup skole . . . . .	—	—	—	—	17	12	17	11	29
Skottegårdsskolen . . . . .	10	13	—	—	—	—	10	13	23
Korsvejens skole . . . . .	—	—	—	—	14	14	14	14	28
Tårnby skole . . . . .	9	5	—	—	—	—	9	5	14
Pilegårdsskolen . . . . .	—	—	18	18	—	—	18	18	36
Løjtegårdsskolen . . . . .	—	—	5	6	—	—	5	6	11
Ialt . . . . .	19	18	23	24	31	26	73	68	141



Skotteg. sk.		Korsvejens skole		Tårnby sk.	Af- og tilgang på mellemsk.holdet	Kastr. skole	Skottegårds-skolen	Korsvejens skole	Tårnby skole	Ialt
Real-eksamen	Mellem-sk.eks.	Real-eksamen	Mellem-sk.eks.	Mellemskole-eksamen						
—	2	—	1	—	Optaget i 1955	33	64	90	88	275
3	7	8	9	6	Tilgang 1955-59	2	6	7	5	20
5	15	20	29	19		35	70	97	93	295
8	22	25	32	21	Fraflyttet til a. skol.	5	3	5	6	19
6	9	13	8	8		30	67	92	87	276
3	1	1	—	3	Udskr. u. eksamen	3	11	13	30	57
25	56	67	79	57	Bestået	27	56	79	57	219

FERIEKOLONIERNE 1959



	Solhytten		Solgården		Solkrogen		Lindholm		Oasen		Ialt	
	Drenge	Piger	Drenge	Piger	Drenge	Piger	Drenge	Piger	Drenge	Piger	Drenge	Piger
Kastrup skole	—	—	—	—	30	29	—	—	17	18	47	47
Skottegårdsskole	20	22	25	22	—	—	18	18	14	16	77	78
Korsvejens skole	—	—	27	28	30	30	20	18	—	—	77	76
Tårnby skole	20	22	26	30	—	—	—	1	6	14	52	67
Pilegårdsskolen	—	—	—	—	20	20	14	14	—	—	34	34
Løjtegårdsskolen	19	21	—	—	—	—	—	—	—	—	19	21
Ialt	59	65	78	80	80	79	52	51	37	48	306	323

LEJRSKOLEOPHOLD EFTERÅRET 1959

Koloni	Tidsrum	Skole	Klasse	Antal elever
»Solhytten«, Grenå	27/8 - 3/9	Løjtegårdsskolen . . . . .	II. fm	30
	4/9 - 11/9	Korsvejens skole . . . . .	II. fm	25
»Solgården«, Hørve	18/8 - 25/8	Kastrup skole . . . . .	II. fma	30
	27/8 - 3/9	Skottegårdsskolen . . . . .	II. fma	32
	4/9 - 11/9	Skottegårdsskolen . . . . .	II. fmb	32
	15/9 - 22/9	Kastrup skole . . . . .	II. fmb	32
»Solkrogen«, Gedser	24/8 - 31/8	Tårnby skole . . . . .	II. fmc	20
	4/9 - 11/9	Tårnby skole . . . . .	II. fma+b	41



**FERIEARBEJDET  
SOMMEREN 1959  
(feriebilletter)**



Udstedt af	hele	halve	ialt
Kastrup skole . . . . .	60	62	122
Skottegårdsskolen . . . . .	79	89	168
Korsvejens skole . . . . .	94	70	164
Tårnby skole . . . . .	71	63	134
Pilegårdsskolen . . . . .	44	82	126
Løjtegårdsskolen . . . . .	7	44	51
Skolevæsenets kontor . . . . .	55	37	92
Feriebilletter . . . . .	410	447	857

*Rejser til feriekolonierne og sommerlejre:*

	børn	ledsagere	ialt
Feriekolonierne . . . . .	441	39	480
Foreninger o. l. . . . .	643	68	711
	1084	107	1191

*Kommunens udgift til rejserne m. v.:*

857 feriebilletter . . . . .	kr. 3.069,32
Rejsehjemler til 1084 børn og 107 ledsagere . . . . .	kr. 2.621,46
	kr. 5.690,78

*Gabriel Jensens ferieudflugter:*

271 børn deltaget i 1003 dagsbesøg. Udgifter til GJF.-kort . . . . .	kr. 2.617,83
	ialt kr. 8.308,61



**ERHVERVEDE IDRÆTSMÆRKER 1959**

	Bronze		Sølv		Guld		Sølv m. em.		Guld m. em.		Ialt		Ialt
	dr.	pi.	dr.	pi.	dr.	pi.	dr.	pi.	dr.	pi.	dr.	pi.	
Kastrup skole . . . . .	16	19	8	20	6	4	2	1	—	3	32	47	79
Skottegårdsskolen . . . . .	48	33	21	7	10	3	8	1	3	—	90	44	134
Korsvejens skole . . . . .	28	39	13	27	22	23	23	1	6	2	92	92	184
Tårnby skole . . . . .	66	31	37	7	21	2	9	2	1	2	134	44	178
	158	122	79	61	59	32	42	5	10	7	348	227	575



**TÅRNBY KOMMUNES BØRNEBIBLIOTEKER 1959-60**

Tallene i parentes angiver resultaterne 1958/59

Bogbestand	fgl.	skl.	ialt	heraf læsestue
Kastrup skole.....	1037 ( 927)	1965 (1748)	3002 ( 2675)	166 (154)
Skottegårdsskolen.....	1016 ( 868)	1954 (1718)	2970 ( 2586)	172 (162)
Korsvejens skole.....	1060 ( 943)	1870 (1690)	2930 ( 2633)	168 (156)
Tårnby skole.....	1004 ( 880)	1867 (1784)	2871 ( 2664)	167 (154)
Pilegårdsskolen.....	597 ( 385)	1669 (1157)	2266 ( 1542)	76 (—)
Løjtegårdsskolen.....	— ( —)	— ( —)	— ( —)	— (—)
<b>Ialt.....</b>	<b>4714 (4003)</b>	<b>9325 (8097)</b>	<b>14039 (12100)</b>	<b>749 (626)</b>

*Udlån:*

Kastrup skole.....	2151 (1786)	5542 ( 5483)	7693 ( 7269)
Skottegårdsskolen.....	2227 (2530)	8664 ( 9337)	10891 (11867)
Korsvejens skole.....	1027 (1296)	7688 ( 8553)	8715 ( 9849)
Tårnby skole.....	1911 (3078)	7466 ( 9097)	9377 (12175)
Pilegårdsskolen.....	1466 ( —)	6459 ( —)	7925 ( —)
Løjtegårdsskolen.....	— ( —)	— ( —)	— ( —)
<b>Ialt.....</b>	<b>8782 (8690)</b>	<b>35819 (32470)</b>	<b>44601 (41160)</b>

*Antal lånere:*

Kastrup skole.....	329 ( 381)
Skottegårdsskolen.....	450 ( 470)
Korsvejens skole.....	342 ( 382)
Tårnby skole.....	412 ( 473)
Pilegårdsskolen.....	442 ( —)
Løjtegårdsskolen.....	først åbnet 1/5-60
<b>Ialt.....</b>	<b>1975 (1706)</b>

**FANEVAGT**

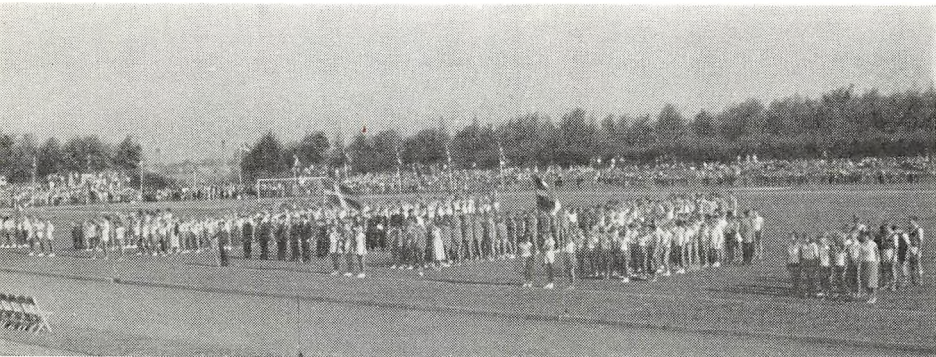

**INDMARCH**

**SKOLEIDRÆTSDAG 1960**

**OVERSIGT OVER BESØGTE SKOLEDAGE OG FORSØMMELSER  
beregnet i procent af de skolepligtige dage**

Skole	Besøgte skoledage %	Forsømmelser i %			
		p. gr. a. sygdom	anden lovl. gr.	uden lovl. gr.	Ialt %
Kastrup skole . . . . .	94,408	5,041	0,49	0,061	5,592
Skottegårdsskolen . . . . .	94,391	5,034	0,53	0,045	5,609
Korsvejens skole . . . . .	93,933	5,603	0,36	0,104	6,067
Tårnby skole . . . . .	93,060	6,387	0,54	0,003	6,930
Pilegårdsskolen . . . . .	92,005	7,243	0,65	0,102	7,995
Løjtegårdsskolen . . . . .	93,827	5,686	0,46	0,027	6,173
	93,670	5,763	0,50	0,067	6,330

**Erhvervsoplysning**

For at skabe en bedre kontakt til erhvervslivet og dermed større mulighed for at få vore afgangselever ud i erhvervspraktik har skolevæsenet fået nedsat et erhvervsudvalg, hvis medlemmer alle er interesserede næringsdrivende, håndværkere, industrifolk o. lign. i kommunen.

Udvalget har holdt et par møder for at finde frem til, hvorledes der opnås den bedste kontakt mellem skolen og erhvervslivet, og hvad der kan gøres for at få de unge på den rette hylde.

Den 27. april 1960 blev der for alle udgående elever afholdt en erhvervsoplysning i Skottegårdsskolens aula med bistand fra dette udvalg og andre interesserede fagfolk.

Der var opstillet borde, hvor repræsentanter for 41 faggrupper besvarede forespørgsler fra elever, der stod for at skulle ud af skolen. I alt blev der besvaret spørgsmål fra 247 forespørgende.

**BÅNDCENTRALEN**

Skoleradioudsendelser optaget og kopieret i perioden 1. september 1959 til 30. april 1960:

Fag	Antal originaloptagelser	Kopier heraf givet for antal klasser
Dansk . . . . .	16	23
Engelsk . . . . .	8	9
Tysk . . . . .	10	35
Svensk . . . . .	3	5
Religion . . . . .	13	85
Sagn og eventyr . . . . .	2	—
Historie . . . . .	28	126
Samfundslære . . . . .	8	8
Naturfag . . . . .	49	78
Musik og sang . . . . .	46	141
Erhvervslære . . . . .	3	12
Færdselslære . . . . .	4	—
Aktuelt . . . . .	41	16
Lærerudsendelser . . . . .	8	—
Norsk . . . . .	4	—
Lørdagshistorier . . . . .	13	21
Ialt . . . . .	256	559



**SVØMME-  
UNDERVISNINGEN  
SOMMERFERIEN  
1960**

	Kastrup sk.		Skottegrd.sk.		Korsvej. sk.		Tårnby sk.		Pilegårds sk.		Løjteg. sk.		Ialt	
	Drenge	Piger	Drenge	Piger	Drenge	Piger	Drenge	Piger	Drenge	Piger	Drenge	Piger	Drenge	Piger
Delt. i underv. ....	54	87	52	56	39	54	28	22	2	8	22	30	197	257
Best. svømmeprøve.	12	14	4	6	3	3	2	2	1	2	—	5	22	32
Best. frisv.-prøve...	9	9	2	2	—	3	4	1	—	1	2	2	17	18
Best. livredderprøve	6	1	1	—	—	3	4	1	—	—	—	—	11	5
Ialt .....	27	24	7	8	3	9	10	4	1	3	2	7	50	55

**PILEGÅRDSSKOLEN**

**ATRIUMGÅRD**

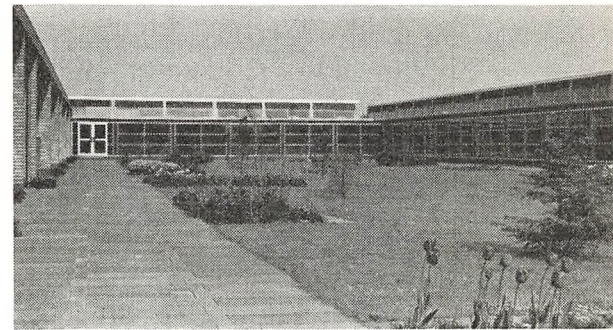

**FYSIKRUM**

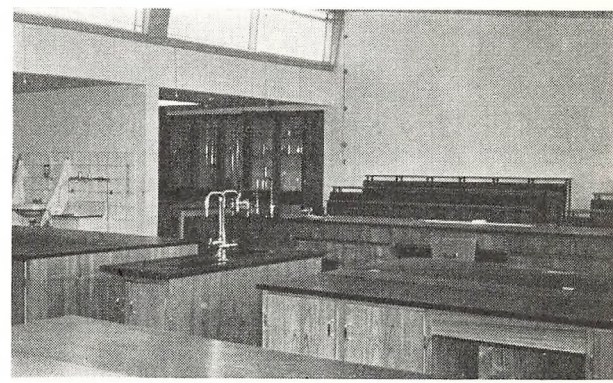

**BIOLOGIRUM**

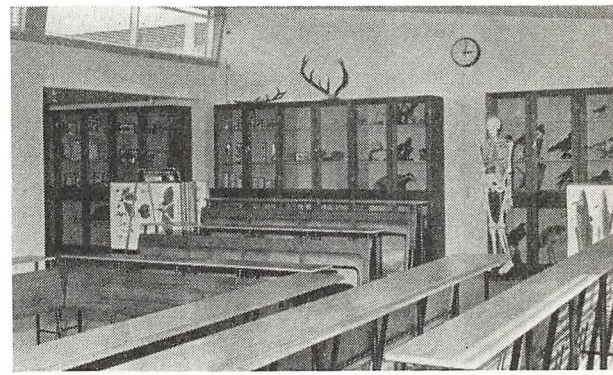

# Instruktionskursus for lærerpersonalet

## ERHVERVSORIENTERING

Da der ifølge folkeskoleloven i 7. skoleår skal gives en grundlæggende erhvervsorientering, som skal videreføres i 8. og 9. skoleår samt II og III realklasse, har det været anset for nødvendigt at afholde et kursus for det lærerpersonale, som skal give orienteringen.

Der har foranlediget af Danmarks Lærerhøjskole været afholdt et sådant kursus her i kommunen i perioden 14/1 - 7/4 1960 i alt af 30 timers varighed.

34 lærere og lærerinder, heraf 32 fra Tårnby Kommunes Skolevæsen, gennemgik dette kursus.

## KUNSTIGT ÅNDEDRÆT

Fra formanden for lærernes gymnastik- og idrætsudvalg, Kai Frandsen, er afgivet følgende rapport:

I instruktionskurset i kunstigt åndedræt, som blev afholdt d. 2/3 og 15/3 1960 deltog 22 lærere fra kommunens skoler.

Kurset var overordentlig godt tilrettelagt under ledelse af dr. Ruben, som på Falcks Redningskorps foranledning gjorde rede for de sidste resultater af forsøg med den ny oplivningsmetode, indblæsningsmetoden.

Resultaterne virkede særdeles overbevisende, og især sammenligningen med resultater af forsøg med tidligere anerkendte metoder virkede overraskende. Et par film blev vist for yderligere at illustrere metoden, ligesom der til den praktiske demonstration blev brugt en dukke (kaldet »Fantom«), som Falck har ladet fremstille til formålet.

Der var stor enighed blandt lærerne om, at man måtte gå ind for en under-

## EMBEDER UNDER SKOLEVÆSENET

Embeder	1. august 1959			1. august 1960		
	mandlige	kvindelige	ialt	mandlige	kvindelige	ialt
Skoledirektører . . . . .	1	—	1	1	—	1
Skoleinspektører . . . . .	6	—	6	6	—	6
Ledende skolepsykologer . . . . .	—	1	1	—	1	1
Viceinspektører . . . . .	9	2	11	9	2	11
Overlærere . . . . .	15	22	37	13	21	34
Lærere . . . . .	89	75	164	96	82	178
Timelærere . . . . .	8	12	20	8	13	21
Faste vikarer . . . . .	4	2	6	3	3	6
Ialt . . . . .	132	114	246	136	122	258
Forøgelse . . . . .			18	4	8	12



visning af eleverne i den ny metode. Da metoden imidlertid uden praktik er ret vanskelig at tilegne sig, og da praktiske øvelser volder naturlige vanskeligheder, henstilles det til myndighederne at bevilge indkøb af et stk. Fantom til brug for undervisningen ved kommunens skoler. Dukken tænkes indgået i en turnusordning, i slutningen af den periode af året, hvor der arbejdes med gymnastik, og kunne måske om sommeren stå til skolernes disposition på søbadeanstalten.

---  
Det kan tilføjes, at et eksemplar af den omhandlede dukke er indkøbt.

### KURSUSMØDER FOR LÆRERNE I 1. KLASSENE

Skoleåret 1960/61 begynde den 12. august, for 1. klasserne dog først den 18. august. Dette skyldtes, at skolevæsenet i dagene 12/8 - 17/8 1960 arrangerede et kursus for samtlige de lærere, der skulle virke i de nye 1. klasser.

Kursusmøderne afholdtes i studiekredslokalerne og med følgende emner:

- Fredag d. 12/8: Vi begynder en 1. klasse  
(kommunelærer Knud Hermansen).
- Lørdag d. 13/8: Hvornår skal et barn til psykologisk undersøgelse?  
(Skolepsykolog Ellen Lundberg).
- Mandag d. 15/8: Begynderundervisning i læsning  
(kommunelærer Knud Hermansen).
- Tirsdag d. 16/8: Vi begynder i regning  
(kommunelærer Svend Kristensen).
- Onsdag d. 17/8: Manuelt arbejde i 1. klasse  
(kommunelærer Svend Toldam).

Leder af kursuset var ledende skolepsykolog fru Ellen Lundberg.  
Gennemsnitligt deltog 30 lærere og lærerinder i møderne.

### SKOLERNES LOKALER pr. 1. august 1960

	Kastrup skole	Skottegd. skole	Korsv. skole	Tårnby skole	Pilegårds-skolen	Løjtegd.-skolen	Ialt
Alm. klasseværelser	28	29	37	28	24	24	170
Klasser t. særunderv.	4	1	1	6	4	6	22
Fysiklokaler . . . . .	1°	1°	1	1	1	1	5
Naturhistorielokaler	1°	1°	1	1	1	1	5
Håndarbejdslokaler	1	1	1	1	1	1	6
Sløjdsale . . . . .	1	1	1	3	1	1	8
Bogbinderi . . . . .	1°	1°	—	1	—	—	2
Skolekøkkener . . . .	1°	1°	1	1	1	1	5
Gymnastiksale . . . .	2	2	3**	3***	2	2	14
Tegnesale . . . . .	1	1	1	—	1	1	5
Andre undervis.rum	1	—	2	—	1	1	5
	42	35	49	45	37	39	247

\*\* heri festsalen på Teknisk skole.

° fælles for Kastrup og Skottegårdsskolen

\*\*\* 1 midlertidig

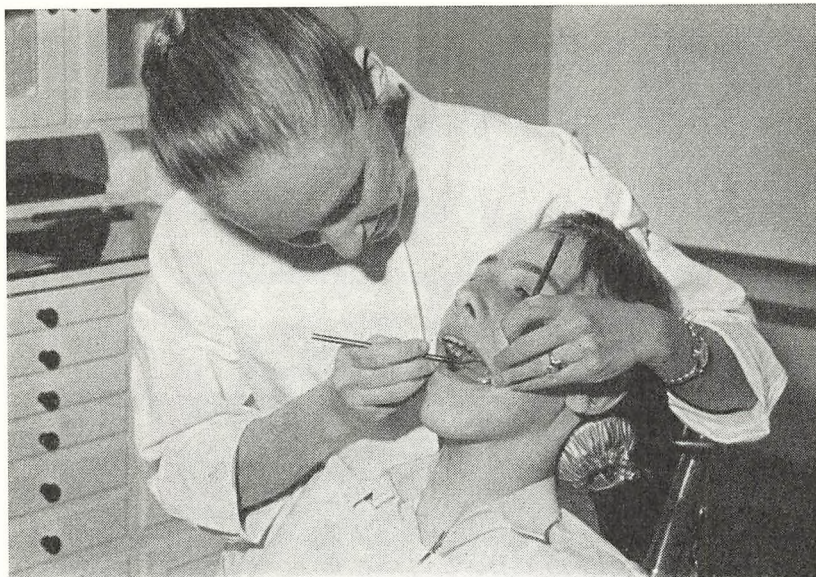

**UDDRAG AF SKOLELÆGERNES  
INDBERETNING TIL SUNDHEDSSTYRELSEN  
FOR 1959/60**



	Kastrup skole	Skotteg. skolen	Korsvej, skole	Tårnby skole	Pileg.- skolen	Løjteg.- skolen	IALT
Antal undersøgte elever .....	1136	1158	1350	833	1012	535	6024
Kontrolundersøgte .....	—	3	175	45	30	6	259
Henvist til egen læge .....	132	52	123	98	230	14	649
Ikke koppevaccinerede .....	20	14	14	7	11	5	71
Ikke difterivaccinerede 3. gang .....	100	64	75	32	108	44	423
Tuberkulipos. efter tuberkuløs infektion	30	39	24	14	19	10	136
Calmettevaccin. før skolegangs beg. ....	476	448	619	255	370	264	2432
Calmettevaccin. efter skolegangs beg. ...	418	441	637	418	444	209	2567
Nykonstaterede spontant tuberkulipos.	2	—	70	—	33	—	105
Sukkersyge .....	2	2	2	—	—	—	6
Epilepsi .....	1	1	1	—	—	2	5
Følger efter børnelammelse .....	1	1	1	2	2	1	8
Fodvorter .....	2	19	7	36	20	7	91
Parasitære hudsygdomme .....	6	—	—	3	6	5	20
Hjertelidelser .....	—	1	—	2	3	1	7
Asthma .....	—	3	4	3	2	—	12
Neuroser .....	—	—	—	—	2	8	10
Udtalte taleforstyrrelser .....	3	6	—	—	—	2	11
Synsanomalier .....	93	184	149	66	34	88	614
heraf syn < $\frac{6}{24}$ på bedste øje .....	—	—	—	—	18	2	20
Nedsat hørelse .....	4	6	17	9	27	10	73
Usikker farvesans .....	—	8	19	5	3	—	35
Andre sygdomme .....	—	—	5	7	1	24	37

## Skoletandplejen 1959/60



Personale: Overtandlæge, 6 tandlægeassistenter og 7 klinikassistenter.

Der er til behandling ialt indskrevet 5.667 børn. I skoleåret er ialt behandlet: 4.941 børn, 197 børn behandles af forældrenes private tandlæge. 726 børn er ikke behandlet.

Fyldninger . . . . .	24.576
Nervebehandling . . . . .	634
Udtrækning . . . . .	2.319
Røntgen, tandrensning . . . . .	8.607

Der er ialt udført: 36.136 behandlinger.

34 børn har fået et beløb til hjælp til regulering.

Kollegial hjælp er ydet klinikkerne imellem: Korsvejens Skoles tandklinik behandlede alle patienter med tandpine fra alle Løjtegårdsskolens klasser ÷ 1. klasserne fra 12/8-1/12 59. Børn med tandpine fra 1. klasserne blev behandlet på Pilegårdsskolen. Under tandlæge Bertelsens sygdom blev patienter med tandpine henvist til Korsvejen + Pilegårdsskolen. Patienter, der skulle ud af skolen, behandlede i løbet af nogle dage af assistenterne fra Korsvejen + Skottegårdsskolen + tandlæge Schmidt -, resten af tandlæge Bertelsen, da hun blev rask.

Den 1/12 59 indviedes en ny klinik på Løjtegårdsskolen. Der er hermed ialt 5 klinikker.

I årets løb passerede skoletandplejen i Tårnby Kommune de første 25 år. De 11 første år blev behandlingerne udført på tandlæge Schinkel Stamps klinik, i 1946 oprettedes klinik på Korsvejens Skole - det første halve år besat med vikar, da undertegnede først kunne tiltræde 1. april 1947. Som vikar virkede tandlæge Laura Teilmann, min tidligere medarbejder fra Kolding. Det var hendes agt at komme tilbage til Tårnby Kommune, men sygdom og en pludselig død berøvede skoletandplejen en dygtig tandlæge - og et menneske, der ikke kendte til svig.

Fra et mindre antal børn (desværre har tandlæge Stamp ikke kunnet give mig tallene fra det første år) voksede antallet på børnene, der blev behandlet under tandlæge Stamps ledelse til 1.613 i 1946, - i dag er 5.667 børn indskrevet til behandling.

Desværre er cariesprocenten steget i samme rivende tempo. I 1945/46 blev der således lagt 1,6 fyldning pr. barn - i 1959/60 5,0 fyldning pr. barn.

Det kommende år indledes med ombygning af den gamle klinik på Korsvejens Skole og med ansættelse af yderligere 1 assistent.

Hedda Daugaard.



## SKOLEBESPISNINGEN 1959-60

Bespisningen fandt sted i henhold til lov om offentlig forsg §§ 285-288 og omfattede alle elever på 1.-7. klassetrin. — Bespisningen foregik ved samtlige skoler. I perioden 1/11-30/4 med 1 madpakke,  $\frac{1}{4}$  l sødmælk, 1 æble og vitaminpiller til de elever, der ønskede skolefrokost og  $\frac{1}{4}$  l sødmælk til de elever, der kun ønskede mælk. I perioden 1/5-30/10 uddeltes  $\frac{1}{4}$  l sødmælk daglig til de elever, der havde afgivet ønske herom.

### Gennemsnitlig deltagelse på de enkelte skoler i perioden 1/11-59 - 30/4-60

	Antal børn på 1.-7. klassetrin	Madpakker		Mælk incl. mælk, udl. i forb. m. madp.	
		Antal deltagere	i %	Antal deltagere	i %
Kastrup skole .....	962	105	10,9	855	88,9
Skottegårdsskolen .....	992	121	12,2	886	89,3
Korsvejens skole .....	1026	120	11,7	935	91,1
Tårnby skole .....	574	188	32,8	563	98,1
Pilegårdsskolen .....	1017	591	58,1	949	93,3
Løjtegårdsskolen .....	533	107	20,1	499	93,6
	5104	1232	24,1	4687	91,8

### Udgifter til skolebespisningen i regnskabsåret 1959/60

Madpakker m. v. ....	84.255,45
Mælk .....	214.852,65
Bruttoudgift .....	299.108,10
Statstilskud .....	90.655,75
Kommunens nettoudgift .....	208.452,35

### TEKNISK FORBEREDELSESKURSUS

Maj-juni 1960 afholdtes første gang afsluttende eksamen i det 2-årige Teknisk Forberedelseskursus. Der var indstillet 8 elever, der alle bestod og med flg. karakterer:

ug - 2	mg × - 2	mg - 3	mg ÷ - 1
--------	----------	--------	----------



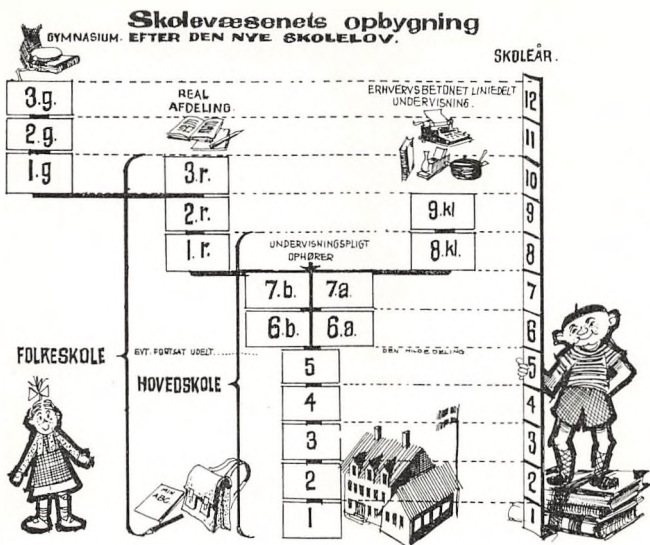

**TIMETABEL  
FOR  
KOMMUNENS SKOLER  
pr. 1. september 1960**

Mandag - fredag	Lørdag
8.00 — 8.50	8.00 — 8.40
8.55 — 9.45	8.45 — 9.25
9.55 — 10.40	9.30 — 10.10
11.15 — 12.00	10.40 — 11.20
12.10 — 13.00	11.25 — 12.05
13.10 — 13.55	12.10 — 12.55
14.00 — 14.50	13.00 — 13.40
14.55 — 15.45	13.45 — 14.25





## KERAMIKUNDERVISNING . SKOTTEGÅRDSSKOLEN

## CYKELINSPEKTION PÅ SKOLERNE . FORÅR 1960

Skole	Antal under- søgte cykler	Anbragt mar- keseddel på ialt	Mgl. klokke	Mgl. katteløje	Mgl. lås	Mgl. refleks	Ubr. klokke	Ubr. katteløje	Ubr. lås	Ubr. refleks	Ubr. styr	Ubr. bremse	Defekt forhjul	Defekt forgaffel
Kastrup skole . . . . .	152	82	15	4	7	4	40	—	—	6	1	3	1	1
Skottegårdsskolen . . .	81	18	5	1	—	—	9	—	3	1	—	—	—	—
Korsvejens skole . . . .	269	119	14	8	—	18	53	6	5	12	2	1	—	—
Tårnby skole . . . . .	287	82	12	7	3	5	46	—	—	6	—	2	1	—
Pilegårdsskolen . . . . .	237	89	9	11	2	14	39	7	2	4	—	1	—	—
Løjtegårdsskolen . . . .	109	49	6	2	4	—	21	5	2	8	—	—	1	—
Ialt . . . . .	1135	439	61	33	16	41	208	18	12	37	3	7	3	1

		Ungdomsskolen				A. O. F.				F. O. F.				Husmoderforening				Ialt					
		1. antal hold		2. antal elever		3. antal undervisningstimer		4. elever pr. time		1		2		3		4		1		2		3	
		1	2	3	4	1	2	3	4	1	2	3	4	1	2	3	4	1	2	3	1	2	3
<i>Ungdomsskolehold:</i>	Dansk/regning	3	44	255	10,4															3	44	255	
	Husgerning/barnepleje	1	18/9	46/69	13,7/8,2															1	18/9	46/69	
<i>Aftenskolehold:</i>	Dansk/regning					4	84	276	11,9	2	24	129	9,8							6	108	405	
	Engelsk	2	28	184	9,7	15	278	816	11,0	14	274	824	11,1							31	580	1824	
	Tysk	1	20	138	14,9	6	113	227	11,7	7	145	447	11,9							14	278	812	
	Fransk					4	68	95	10,2	6	116	408	11,4							10	184	503	
	Italiensk									3	61	201	14,1							3	61	201	
	Spansk									2	30	92	10,0							2	30	92	
	Russisk									1	17	69	10,3							1	17	69	
	Matematik					1	16	39	10,2	1	14	45	9,0							2	30	84	
	Bogføring					1	19	51	10,4	1	16	66	12,0							2	35	117	
	Maskinskrivning	6	82	705	10,0															6	82	705	
	Husgerning	2	29	138	11,5	2	42	135	12,0	4	63	249	12,8							8	134	522	
	Håndgerning	6	88	414	11,6	32	546	2244	11,7	14	242	933	12,2	6	93	414	11,2			58	969	4005	
	Bogbinding	1	10	90	9,2	5	80	345	12,0											6	90	435	
	Sløjd	1	20	161	11,2	9	165	657	13,0											10	185	818	
	Færdsels- og motorlære					2	40	141	11,0	2	32	92	12,5							4	72	233	
	Fotokemi og -teknik					2	35	41	10,3	2	33	77	11,6							4	68	128	
	Keramik, porcelænsmal.					5	85	348	11,6	4	64	276	11,1							9	149	624	
	Navigation					1	20	72	10,0	1	12	36	10,3							2	32	135	
	Tegn., maling,					2	48	144	15,5											2	48	144	
	Talerkursus					1	20	30	11,0	2	31	132	12,5							3	51	162	
	Samfundslære					1	16	30	10,6											1	16	30	
	Ordblindkursus					1	13	69	6,5											1	13	69	
	Andre hold	1	17	52	15,7	4	76	210	14,1	8	152	420	11,7	1	16	23	10,5			14	261	714	
	<i>Aftenhøjskolen:</i>	Psykologi, pædagogik					6	190	150	20,1	3	61	198	11,6							9	251	348
		Mentalhygiejne					1	24	66	17,7											1	24	66
		Dansk litteratur					1	18	27	15,3											1	18	27
		Engelsk litteratur									2	33	141	11,9							2	33	141
		Fransk teaterlitteratur									1	14	69	10,2							1	14	69
		Kunstforståelse									4	71	282	13,0							4	71	282
		Musikforståelse					1	18	69	12,4	2	38	115	12,0							3	56	184
		Romansk kultur									1	18	63	10,5							1	18	63
Udenrigspolitik										2	36	138	10,9							2	36	138	
Jura, samfundslære										1	15	24	10,3							2	29	87	
Europæisk markedsplan						1	21	60	11,4						1	14	63	10,8		1	21	60	
Ialt		24	365	2252		108	2035	6342		90	1612	5572		8	123	500			230	4135	14666		

**SKOLEUDGIFTERNE de 3 sidste regnskabsår**

	1958/59		1957/58		1956/57	
	Ialt	Pr. barn	Ialt	Pr. barn	Ialt	Pr. barn
Bruttoudgift	7.645.622,92	1.341,34	6.257.024,57	1.186,16	5.578.921,27	1140,65
Kommunens udgift ÷ stats-tilskud o. a. indtægter	4.025.278,05	706,19	3.548.059,75	672,61	3.277.518,44	670,11
Kommunens udgift til aftenskoler m. m.	204.758,53	35,92	193.084,42	36,60	173.556,09	35,48
Til folkeskolen. heri dog også realklassen og tilskud til gymnasieundervisning.	3.820.519,52	670,27	3.354.975,33	636,01	3.103.962,35	634,63







## **DE NYE 1. KLASSER**

*begynder fredag d. 18. august. Klokkeslet efter  
nærmere meddelelse fra den enkelte skole.*

*For alle andre klasser begynder det nye skoleår*

**MANDAG DEN 14. AUGUST**



