



Danskernes Historie Online

Danske Slægtsforskeres Bibliotek

Dette værk er downloadet fra Danskernes Historie Online

Danskernes Historie Online er Danmarks største digitaliseringsprojekt af litteratur inden for emner som personalhistorie, lokalhistorie og slægtsforskning. Biblioteket hører under den almennyttige forening Danske Slægtsforskere. Vi bevare vores fælles kulturarv, digitaliserer den og stiller den til rådighed for alle interesserede.

Støt Danskernes Historie Online - Bliv sponsor

Som sponsor i biblioteket opnår du en række fordele. Læs mere om fordele og sponsorat her: <https://slaegtsbibliotek.dk/sponsorat>

Ophavsret

Biblioteket indeholder værker både med og uden ophavsret. For værker, som er omfattet af ophavsret, må PDF-filen kun benyttes til personligt brug.

Links

Slægtsforskeres Bibliotek: <https://slaegtsbibliotek.dk>

Danske Slægtsforskere: <https://slaegt.dk>

Introduktionshæfte

78



Velkommen til Efterslægt- selskabets Skole

Velkommen til Efterslægtsselskabets skole!

For at du hurtigt skal finde dig til rette, er her en kortfattet orientering om bygningens indretning:

Når du træder ind gennem indgangsdøren (Hyrdevangen 62, 2400 NV), ser du lige foran dig en buet mur, hvor vægfladen er prydet med billeder af kendte Efterslægttere:

Digteren Adam Oehlenschläger
Maleren Constantin Hansen
Skuespilleren Ludvig Phister
Oberst Frederik Læssøe
Maleren Johan Thomas Lundbye
Ingeniøren Enrico Mylius Dalgas

Til højre for dig har du fællesgarderoben og en gang, som fører hen til matematiklokalet og cykelkælderen. Går du til venstre op ad den første trappe, vil du på væggen kunne læse:

Efterslægtsselskabet stiftet 4. marts 1786.

Neden under denne tekst findes en fortegnelse over samtlige skolens rektorer. Fortsætter du op ad trappen, har du på din venstre hånd et udhængsskab, hvori alle meddelelser fra administrationen til eleverne vil være at finde. Det kan meget anbefales, at du hver dag ser efter, om der er en eller flere meddelelser, der vedrører din klasse (måske får du tidligere fri en dag).

Når du begiver dig videre fra skabet, har du foran dig indgangen til skolens musiklokale og længere til højre døren, der fører ind til aulaen.

Herinde venter morgenmåltidet dig. Du vil let kunne finde det bord, du skal sidde ved; der er nemlig på hvert bord et skilt, der fortæller, hvem der skal sidde der. Her møder du for første gang dine nye kammerater og nogle af dine lærere. Du føler dig sikkert en lille smule beklemt, hvad der ikke er noget at sige til, men tænk på, at det gør alle de andre også! Nu har du en lille times tid til at vænne dig til at være her; det plejer at hjælpe!

Under måltidet vil der blive givet jer forskellige praktiske oplysninger om bogudlevering, skemaskrivning m.m.

Hvis du begiver dig videre op ad trappen, er du nået til 1. etage.

Her findes: Rektors kontor, skolens kontor, lærerværelset, faglokaler for tysk, engelsk, historie og dansk. For enden af gangen ligger biblioteket, hvor du i fri- og mellem-timer kan sidde i fred og ro og arbejde.

(Skulle du under dit arbejde have benyttet nogle af bibliotekets håndbøger, så husk at stille dem tilbage på reolerne inden du forlader biblioteket!). Lidt længere fremme finder du studievejlederkontoret og pædagogisk værksted.

Går du op på 2. etage vil du her finde sproglaboratoriet og faglokaler for fransk og russisk og for enden af gangen lokalerne for fysik og kemi. På etagen ovenover, 3. etage, har religion, biologi og geografi til huse.

Skulle du have fundet denne beskrivelse lidt tung, er der en trøst. I introduktionsugen vil der blive arrangeret rundvisning, så du med dine egne øjne kan se det hele.

Red.

efterslægtsamfundet

Fra det øjeblik ... man kommer ind på Efterslægten, har man et stort mål at stræbe efter, nemlig at komme ud igen, så man kan komme ind i EFTERSLÆGTSAMFUNDET, det rette samlingssted for alle gamle Efterslægttere.

Også fra de gamle elevers forening skal der lyde et hjerteligt velkommen til dig, der nu er optaget i kredsen af Efterslægttere. Snart vil du nemlig høre mere fra os, og så er det godt, at du kender os. EFTERSLÆGTSAMFUNDET arrangerer hvert år tre fester, hvortil også skolens nuværende elever er indbudt. Derudover står vi årligt for uddelingen af to legater ved translokationen.

I EFTERSLÆGTSAMFUNDETS bestyrelse sidder to medlemmer fra skolen, nemlig en lærerrepræsentant, p.t. lektor Erik Garby, og en elevrepræsentant. Sidstnævnte vælges af og blandt eleverne her umiddelbart efter skoleårets start.

Alle gamle Efterslægttere byder dig hermed velkommen som aktiv deltager i EFTERSLÆGTSAMFUNDETS aktiviteter.

Chr. B. Sonne Christensen, formand.

studie-og erhvervsorientering

Kære nye 1. g'er.

Velkommen til "Efterslægten"! - Et skole-skift er en stor forandring, og selv om alle håber, at det vil gå let og smertefrit, kan der opstå problemer, når man begynder på en ny skoleform og får nye fag, nye lærere og nye kammerater. Mange spørgsmål kan I sikkert få klaret ved at snakke med jeres lærere og kammerater, men I skal være klar over, at I desuden har mulighed for at snakke evt. problemer igennem med en studievejleder, som specielt er ansat for at hjælpe jer. I år er det mig, der har den opgave. Jeg hedder Helle Badse, og foruden at være studievejleder for 1.g'erne er jeg dansk- og tysklærer her på stedet. Der vil være træffetid på mit kontor på nr. 16 tre gange om ugen - tidspunkterne vil blive bekendtgjort, så snart skoleåret starter.

Måske er nogle af jer allerede begyndt at tænke på videreuddannelse og erhverv. Det kan jeg også hjælpe jer med at finde oplysninger om. Vi har en del materiale til formålet på nr. 16, og desuden vil jeg i løbet af skoleåret tage nogle undervisningstimer med klasserne, hvor vi netop skal se på uddannelses- og erhvervsspørgsmål. Det vigtigste emne for de kollektive timer i 1.g vil dog være grenvalget. I ved formentlig, at I i 1.g skal træffe bestemmelse om, hvilken gren I vil fortsætte med i 2. og 3.g. For at I kan træffe dette valg på forsvarlig måde, skal I have noget at vide om indholdet af de enkelte grene og om, hvad valget af gren betyder for videreuddannelse og erhverv.

Vel mødt til skoleåret 1978/79

Lærereversigt

1.a

Dansk	Ragnhild Rørdam Olesen
Engelsk	Anna Bjarnt
Tysk	Helle Badse
Fransk	Else Arltoft
Russisk	Benedicte Scott
Latin	Erling Brodersen
Oldtidskundskab	Erling Brodersen
Historie	Kaj Rostvad
Geografi	Jørgen Frørup
Matematik	Erik Garby
Musik	Torsten Emborg
Idræt, drenge	?
Idræt, piger	Else Arltoft

1.b

Dansk	Rektor Alf Ove Jensen
Engelsk	Benedicte Scott
Tysk	Else Dalvin
Fransk	Inge Jensen
Latin	Anne Lybecker
Oldtidskundskab	Anne Lybecker
Historie	Peter Sørensen
Geografi	Peter Sørensen
Matematik	Jørgen Brager
Musik	Susanne Emborg
Idræt, drenge	?
Idræt, piger	Else Dalvin

1.c

Dansk	Inge Jensen
Engelsk	Kaj Rostvad
Tysk	Gerda Lund
Fransk	X
Latin	Erling Brodersen
Oldtidkundskab	Erling Brodersen
Historie	Flemming Ib-Nielsen
Geografi	Poul Erik Nielsen
Matematik	Ole Ryttersgård
Musik	Torsten Emborg
Idræt, drenge	Ole Ryttersgård
Idræt, piger	?

1.x

Dansk	Søren Anker-Møller
Engelsk	Anna Bjarnt
Tysk	Agnete Bruun Hansen
Fransk	X
Russisk	Benedicte Scott
Oldtidkundskab	Erling Brodersen
Historie	Steen Andersson
Kemi	Annelise Andersen
Fysik	Annelise Andersen
Matematik	Erik Garby
Musik	Susanne Emborg
Idræt, drenge	?
Idræt, piger	?

1.y

Dansk	Inge Jensen
Engelsk	Alfred Rasmussen
Fransk	Ebba Berg-Sørensen
Oldtidskundskab	Børge Bøgsted Møller
Historie	Peter Sørensen
Kemi	Svend E. Lorenzen
Fysik	Bente Kalhauge
Matematik	Tim Bjarnt
Musik	Torsten Emborg
Idræt, drenge	?
Idræt, piger	?

1.z

Dansk	Søren Anker-Møller
Engelsk	Anne Lybecker
Fransk	Anna Bjarnt
Oldtidskundskab	Anne Lybecker
Historie	Peter Sørensen
Kemi	Annelise Andersen
Fysik	Y
Matematik	Ole Ryttersgård
Musik	Susanne Emborg
Idræt, drenge	Ole Ryttersgård
Idræt, piger	?

l.u

Dansk	Ragnhild Rørdam Olesen
Engelsk	Søren Anker-Møller
Fransk	Børge Bøgsted Møller
Oldtidskundskab	Børge Bøgsted Møller
Historie	Steen Andersson
Kemi	Poul Erik Stentsøe
Fysik	Poul Erik Stentsøe
Matematik	Jørgen Brager
Musik	Torsten Emborg
Idræt, drenge	?
Idræt, piger	?

uddannelsesstøtte

Skal du søge lån eller stipendium, skal du henvende dig på nr. 16 (åbent tirsdag, onsdag og fredag kl. 8.30-10.30).

Her udleveres ansøgningsskema samt vejledning om de nye regler, der kommer til at gælde skoleåret 1978/79. Henvend dig snarest muligt inden 1. september. I øvrigt henvises til meddelelser i onslagsskabet.

Stipendienævnet.

mødepligt

Eleverne både i gymnasiet og på HF har mødepligt - d.v.s. at lærerne i den enkelte time fører regnskab over afleverede opgaver og rapporter.

Hvis du har været fraværende, eller hvis du i helt specielle tilfælde ønsker at få fri, har du ret til at aflevere en seddel til rektor. Bliver antallet af dine forsømmelser betænkeligt, kan det få betydning, at du har afleveret dokumentation for årsagen til dem, selv om fravær principielt er fravær uanset grunden.

Er du over 18 år, kan du skrive den selv, er du under 18 år, skal dine forældre/værge skrive den.

Skal du fritages for gymnastik i mere end 4 uger, skal du have en lægeattest. Blanketten skal du hente på kontoret, inden du skal til lægen.

Hvis du skal til tandlægen, skal du så vidt muligt sørge for at bestille tid uden for skoletiden.

Du kan ikke få fri fra skole, hvis du skal til køreprøve. Prøven kan godt lægges uden for skoletiden, hvis kørelæreren får besked i god tid.

I øvrigt vil rektor i begyndelsen af skoleåret komme rundt i de nye klasser for at orientere om mødepligten, fraværsregistrering osv. og besvare eventuelle spørgsmål herom.

Samarbejdsudv.

Samarbejdsudvalget er den direkte kontakt mellem rektor, lærerne og eleverne. Rektor fungerer som formand, og endvidere deltager fire lærere og fire elever.

Samarbejdsudvalget træffer afgørelse vedrørende fællestimer, der kan være af kunstnerisk såvel som oplysende art.

Udvalget godkender endvidere etablering af studiekredse. Der kan arrangeres studiekredse, hvis mindst 10 elever bliver enige om et emne, og skolen kan skaffe en leder. Initiativer til studiekredse tages først på skoleåret.

Endelig træffer udvalget afgørelse om praktiske forhold for eleverne og fællesarrangementer.

elevrådet

Kære Nye! Vort elevråd består af to repræsentanter fra hver klasse (HF såvel som gymnasium), og elevrådet har en bestyrelse, som består af en formand, kasserer, sekretær samt 3 menige medlemmer. Vort elevråd er repræsenteret i de fleste af skolens besluttende organer.

Ud over elevrådet har vi et HF-råd, der behandler sager, som netop berører dem. Vi håber på stor interesse for elevrådet fra jeres side, og vi håber, at I vil hjælpe os til større aktivitet på skolen.

Vi har fået tilladelse til at orientere om elevrådet en time i hver af jeres klasser efter introduktionsugen, og denne time ser vi frem til.

d.g.s.

Danske Gymnasieelevers Sammenslutning er gymnasieelevernes faglige organisation. Den varetager vores interesser bl.a. gennem de forskellige udvalg under undervisningsministeriet, hvor DGS sidder som vores repræsentant.

Her var DGS f.eks. med til at vedtage den meget omtalte paragraf 25 i ministeriets bekendtgørelse (16.6.71) om elevernes ret til medindflydelse på undervisningens form og indhold, samt på udvælgelsen af eksamenspensum.

En anden side af DGS's arbejde er de udadvendte aktioner. Emnerne er f.eks. adgangsbegrænsning, nedskæringspolitikken, den planlagte nedlægning af samarbejdsudvalgene, en bedre studiestøttelov og bedre boligforhold.

Sidste år resulterede bl.a. vores aktioner i, at vi fik 140 mill. kr. ekstra udbetalt i stipendier.

Mange af vores krav deler vi med andre uddannelsessøgende, og DGS samarbejder meget med LAK (de kursusstuderende), LOE (skoleeleverne), Studenterrådet med flere.

Meget vigtigt for arbejdet er en nær kontakt til skolerne. Herfra er Kirsten Lund 3a, kontaktmænd.

Hvert år afholdes landsmøde og tre repræsentantskabsmøder. Her kritiseres den foregående periodes arbejde og den kommende fastlægges. Der kommer repræsentanter fra både medlemsskoler og ikke-medlemsskoler samt fra andre organisationer, men beslutningerne tages naturligvis af medlemsskolerne.

Ved afstemninger har den enkelte skole en stemme for hvert individuelt medlem. Det er nemlig sådan med medlemsordningen, at først meldes skolen kollektivt ind, og derefter sælges individuelle medlemskort a 10 kr.

Efterslægten er medlem af DGS, men havde sidste år lidt over 50 individuelle medlemmer. DGS-udvalget (et udvalg under elevrådet) består af ca. 5 mennesker, så det er vigtigt, at både nye og gamle elever træder ind i arbejdet.

Med flere individuelle medlemmer kan vi styrke vores indflydelse på de besluttende møder, styrke DGS og dermed være med til at forbedre vores egne forhold.

Hvis du vil vide mere om DGS, har Eva Black eller undertegnede principprogrammet og de øvrige resultater fra sidste landsmøde.

Du kan også henvende dig direkte til sekretariatet, Vesterbrogade 20 mez., tlf.

01-22 92 20.

Kirsten Lund 3a.

kantine

Her på skolen drives en kantine, som er åben i 11-, 12- og 13-frikvarteret fra omkring 1. september. I kantinen kan købes flere former for slik, samt æbler og appelsiner.

Varerne sælges til butikspriser, og det eventuelle overskud får samarbejdsudvalget rådighed over. Kantinen drives af elever på frivillig basis - så hvis du har lyst til at give en hjælpende hånd en dag hver anden uge, så mød op, når der bliver indkaldt til kantine-møde ved skoleårets start.

Gitte B. 3z

Steen A. 2x

elysion

Dette er navnet på skoles eminente elev-, fest- og koncertforening. Elysion er en fuldkommen upolitisk forening med formål at fornøje foreningens medlemmer og skolens elever. Et medlemsskab koster 10,- og giver billigere entre til foreningens tre fester, så medlemsskabet tjener sig ind. Foreningens sidste fest er en stor begivenhed på skolen, nemlig Elysions Talentshow, hvor skolens egne originaler optræder. Blandt foreningens andre arrangementer kan fra 1976 nævnes en aften med en hypnotisør, og fra 1977 det store glansnummer et 2½ times show med C.V. Jørgensen, hvilket for medlemmer kun kostede 10,-.

Alle disse fordele får du for kun 10,- så når du kommer til sommer:
Mød op omkring Elysion og køb et medlemskort.

Elysions bestyrelse 1978/79.

temauge

I den sidste uge før efterårsferien holder skolen temauge. Det vil sige, at det normale skoleskema afløses af en uge, hvor alle i grupper vil arbejde med et emne inden for samme tema. Vi har i foråret valgt det overordnede tema: KØBENHAVN. I begyndelsen af skoleåret skal alle vælge sig ind i en gruppe, så vi hurtigt får klarhed over, hvem der vil arbejde med hvilke emner. Emnerne vil blive præsenteret på en række opslagstavler på gangen på 1.sal.

Derfor: se på tavlen, diskuter emnerne med dine kammerater, meld dig til en gruppe og tænk over, hvad du særlig vil beskæftige dig med i gruppen. Der vil blive lejlighed til at møde gruppen før temaugen går igang, så I kan diskutere emnet nærmere igennem.

NB: På opslagstavlerne kan du også komme med nye forslag og kommentarer til emnerne.

idrætsaktiviteter

I fritimer og efter skoletid er der lejlighed for "at få rørt den dovne krop". Alle er velkomne til frivillig idræt(motion) om eftermiddagen. Vi spiller normalt badminton, basketball eller volleyball, - fra i år har vi også fået mulighed for at springe trampolin. Vi håber, at mange i det kommende år vil deltage i den frivillige idræt. Det er en sjov måde at lære andre på skolen at kende på.

Idrætslærerne.

e.v. 73

Velkommen til denne ærværdige skole med traditioner. Skolens "nationalsport" er volleyball, og dette resulterede i, at nogle kvikke elever i april 1973 startede en klub med det forkortede navn E.V. 73, en forkortelse for Efterslægtselskabets Volleyballklub af 1973. Hvis du er interesseret i dette fascinerende spil, som både er for piger og drenge, så skal du se efter et opslag på skolen, der vil informere dig om træningstider og andre praktiske oplysninger. Vi har desuden et klublokale på Utterslev Torv, hvor der efter træningen kan indtages forfriskende drikke. Hvis der er mere, du vil vide om E.V.73, kan du blot henvende dig til

Yvonne Zinn, 2z.

e.b.

Hvis du er interesseret i at spille basketball samt i at deltage i et hyggeligt kammeratligt samvær, bør du snarest stifte bekendtskab med Gladsaxe-Efterslægtens Basketballklub. Spillested er Kennedyhallen i Høje Gladsaxe. Hvis du ønsker yderligere oplysninger kan du ringe til:

Irene Rydahl Tlf: 01 79 08 57
Uffe Mortensen : 02 65 15 61

Med venlig hilsen

Torben Køldal.

kor

Kan du lide at synge? Kan du lide at hygge dig med vennerne? Så er koret lige sagen. Repertoiret spænder lige fra "Kaj og Andrea" til Bach!

Der er prøve hver mandag kl. 19.30-21.30, første gang den 4. september.

Hvis du har lyst, så ses vi i den nye sæson.



Guitarundervisning

Under forudsætning af tilstrækkelig tilmelding vil der blive guitar-holdundervisning med kommunalt tilskud, så det bliver meget billigt for deltagerne, nemlig ca. 300,- for hele skoleåret.

Hurtig henvendelse til Torsten Emborg, så undervisningen kan begynde i september.

sløvsind

I foråret 1975 startede en kreds af elever et skoleblad, SLØVSIND, som siden er udkommet 18 gange. SLØVSINDER et u-censureret blad, der optager indlæg fra alle skolens elever og lærere. Af indholdet kan nævnes:

- orientering om vore interesseorganisationer DGS og LAK.
- orientering om andre studerendes forhold.
- anmeldelse af revy og komedie.
- diverse digte og noveller.
- adskillige artikler om adgangsbegrænsning, for at blotlægge dens følger.

SLØVSIND kan utvivlsomt forbedres betydeligt. Vi vil derfor opfordre jer til at sikre SLØVSINDS fortsatte udgivelse og forbedring. I kan bidrage såvel med indlæg som med at deltage i arbejdet omkring SLØVSIND. Redaktionen er åben for alle.

Læsernes indlæg - SLØVSINDS styrke.

Redaktionen.

praktiske oplysninger

REKTOR: Alf Ove Jensen.

Kontortid: 12-13. Elever er selvfølgelig også velkomne i frikvarterer og mellem-timer. Her afleveres sygesedler, når man genoptager skolegangen. Og her anmodes om ekstraordinær fritagelse senest dagen før, man ønsker sig fri (skriftligt).

I øvrigt kan alle spørgsmål og problemer fremlægges her.

ADMINISTRATIV INSPEKTOR: Peter Sørensen.

SEKRETARIAT: Inger Warnov, Jette Boysen, Lis Egeskov og Jette Schlenkert.

Her meddeles adresseforandringer umiddelbart efter flytning.

Her opbevares svampe og kridt, glemte sager og post til elevråd, elevforeninger m.fl.

Her afhentes blanketter til befordringsgodtgørelse: Alle elever, som har mindst 14 km's skolevej - fra hjem til skole og tilbage igen - kan få befordringsgodtgørelse.

BOGINSPEKTORER: Tim Bjarnt og Ib Nielsen.

Bogrummets åbningstider meddeles ved opslag.

BIBLIOTEKAR: Jørgen Brager.

SKOLEBETJENT: Carl Winther.
ADRESSE: Hyrdevangen 62, 2400 Kbh.
NV. Tlf. 01-60 23 06.

MEDHJÆLPER: Harald Nørregård Nielsen.

ELEVERNES TELEFON: hænger ved indgangen:
01-60 56 97.

KANTINEN er det sted, hvor 3.g'erne og
2.HF'erne spiser, men i alle andre fri-
kvarterer er alle velkomne.

PÅ OPSLAGSTAVLEN bliver der dagligt givet
besked om timeændringer o.l. Opslagstavlen
finder du på trappeafsatsen foran aulaen.

MORGENSAMLINGEN foregår i aulaen en gang
om ugen i andet frikvarter. Her har alle
mulighed for at give oplysninger, optræde
osv.

RYGNING er tilladt alle steder på skolen
undtagen i aulaen og i undervisningslo-
kalerne. Du vil blive respekteret, hvis
du lægger skod og tændstikker i bøtterne.

LEKTIONER:

08.00-08.45
08.50-09.35
09.45-10.30
10.40-11.25
Spisefrikvarter
12.00-12.45
12.55-13.40
13.50-14.35
14.45-15.30

Timeplan for introduktionsuge

Mandag den 7/8.

- 9.00-10.00 Morgenmad i aulaen for de nye elever og lærerne.
10.00-10.15 Oprydning.
10.15-11.00 Velkomst og skema.
11.00-12.00 Folkedans.
12.00-13.00 Møde i aulaen.

Tirsdag den 8/8.

- 8.00- 8.45 Møde med faglærer.
8.50- 9.35 Møde med faglærer.
9.45-10.30 Møde med faglærer.
10.40-11.25 Folkedans.
11.25-12.00 Frokost.
12.00-12.45 Bogudlevering.
12.55-13.40 Festforberedelse.

Onsdag den 9/8.

- 8.00-12.00 Som tirsdag.
12.00-12.45 Festforberedelse.
12.55-13.40 Festforberedelse.

Torsdag den 10/8.

- 8.00-13.40 Se programmet for onsdag.

Fredag den 11/8.

- 8.00-13.40 Se programmet for torsdag.
17.00- Fest for elever og lærere.

I hele introduktionsugen er der i mellemkontoret (ved lærerværelset) administrativt hovedkvarter. Hertil bedes alle henvendelser rettet!

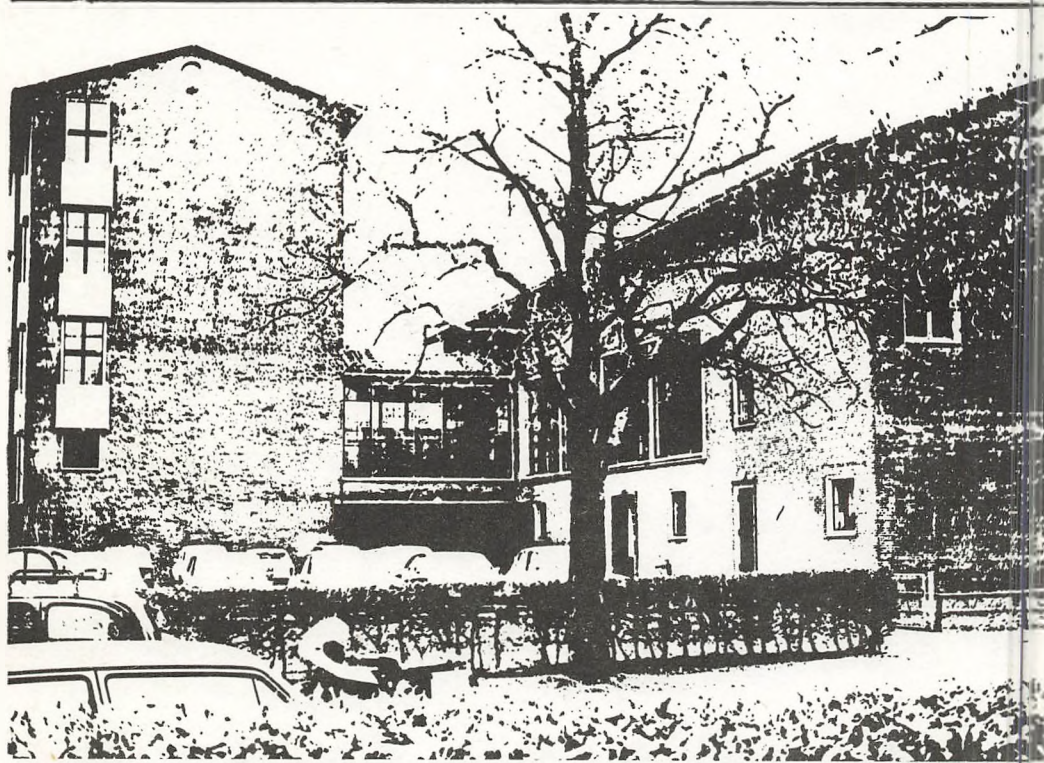

Efterslægtsselskabets Skole