



## **Dette værk er downloadet fra Danskernes Historie Online**

**Danskernes Historie Online** er Danmarks største digitaliseringsprojekt af litteratur inden for emner som personalhistorie, lokalhistorie og slægtsforskning. Biblioteket hører under den almennyttige forening Danske Slægtsforskere. Vi bevarer vores fælles kulturarv, digitaliserer den og stiller den til rådighed for alle interesserede.

### **Støt Danskernes Historie Online - Bliv sponsor**

Som sponsor i biblioteket opnår du en række fordele. Læs mere om fordele og sponsorat her: <https://slaegtsbibliotek.dk/sponsorat>

### **Ophavsret**

Biblioteket indeholder værker både med og uden ophavsret. For værker, som er omfattet af ophavsret, må PDF-filen kun benyttes til personligt brug.

### **Links**

Slægtsforskeres Bibliotek: <https://slaegtsbibliotek.dk>

Danske Slægtsforskere: <https://slaegt.dk>

Brønderslev kommunale skolevæsen

## Meddelelser

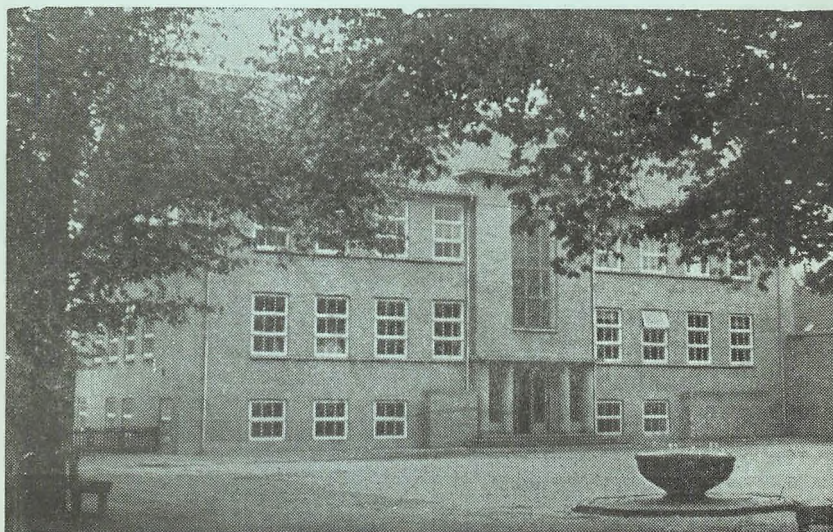

Ved  
stadsskoleinspektør  
Johannes Sørensen

Skoleåret: 1. april 1952 til 31. marts 1953

# Meddelelser

om

## Brønderslev kommunale skolevæsen

Skoleåret

1. april 1952 til 31. marts 1953

Ved

stadsskoleinspektør

Johannes Sørensen

BRØNDERSLEV

---

ALBERT E. HANSENS BOGTRYKKERI

1953

**Skolekommissionen:**

Borgmester *Th. Jensen* (formand)

Maskinarbejder *Sigurd Nielsen*

Landsformand *I. C. Nielsen*

Landsretssagfører *Sv. Sanvig*

Gårdejer *Fr. Lunden*

**Skoleudvalget:**

Maskinarbejder *Sigurd Nielsen* (formand)

Borgmester *Th. Jensen*

Landsretssagfører *Sv. Sanvig*

*Stadsskoleinspektøren* træffes på skolens kontor hver  
skoledag kl 8—9 (telefon 254)

### Brønderslev komm. skolevæsen omfatter:

1. Grundskolen med 5 fortløbende klasser (elevtal pr. 1. jan. 1953: 439 drenge og 435 piger).
2. Den eksamensfri mellemskole med 3 fortløbende klasser (elevtal pr. 1. jan. 1953: 101 drenge og 93 piger).
3. Eksameusmellemskolen med 4 fortløbende klasser samt real-klasse (elevtal pr. 1. jan. 1953: 156 drenge og 159 piger).

### Skolebygningerne:

1. Den gamle skole, opført 1888, med 13 almindelige klasseværelser samt fysik- og naturhistorielokale og kontor.
2. Østre skolebygning, som er opført 1909 og udvidet 1936, med 11 almindelige klasseværelser samt sang-, håndarbejds- og skolekøkkenlokale. Endvidere findes et lille lokale, som kan indrettes til klasseværelse. 2 klasseværelser er indrettet i kælderen.  
Øst for skolebygningen findes en botanisk have, som er anlagt 1943.
3. Søndre skolebygning, som er opført 1943 og 44, med 2 almindelige klasseværelser, sløjdsal, tegnelokale, bibliotek, læreværelse, spisetue for udenbys elever, gymnastiksal med omklædningsrum, baderum og toiletterum for piger. I bygningens vestre ende findes baderum for drenge. En mellembygning forbinder denne skole med den gamle gymnastiksal og indeholder omklædnings- og toiletterum for drenge.
4. Den nordre skolebygning, opført 1949. I kælderetagen findes toiletterum for piger og drenge, i stueetagen 2 klasseværelser og i tagetagen lokale for skolelægen samt skoletandklinik. I umiddelbar nærhed af skolebygningerne findes pedelbolig.
5. Forskolen, overtaget af kommunen 1913, med 6 almindelige klasseværelser og pedelbolig. Hertil hører også gymnastiksal.

## Skolegangen:

Skolegangen er fra kl. 8<sup>00</sup> til kl. 15<sup>50</sup> med middagspause fra kl. 11—12 eller fra kl. 12—13. I almindelighed går 2. kl. om formiddagen og 1. kl. om eftermiddagen i de samme lokaler. Alle øvrige klasser har hver sit lokale, dog må enkelte klasser være vandreklasser. Om lørdagen er skoletiden fra kl. 8<sup>00</sup> til kl. 13<sup>30</sup> med 20 min. frokostpause.

## Forskellige meddelelser om skoleåret:

### 1. *Feriekursus:*

Frk. K. Brusgaard: Småbørnsundervisning i København.  
Frk. Margit Lundø: Boldspil i Amsterdam og gymnastik i Sønderborg. Fru D. Thorning Lund: Idrætsmærke-gymnastik i København. Frkn. P. Poulsen og J. Navntoft: Håndarbejde i København. Frk. A. Vig-Nielsen: Sang i Sønderborg. W. Kløve: Ungdomsskolearbejde på »Tårupgård«. K. Sv. Eriksen og Harry Pedersen: Pædagogik i Ollerup. B. Hessellund: Dansk og regning i København.

2. 30. august deltog skolen med flere hold i amtsskolegymnastik-stævnet i Brønderslev.
3. I oktober afholdtes 2 velbesøgte forældremøder, hvortil var indbudt forældre til børnene i 1. kl., 8. kl., I m., IV m. og realklassen.

### 4. *Ansættelser:*

Overlærerembede: Henry Allermann 1. april 1952 og Henry Nielsen 1. april 1953.  
Fast embede: Fru Gerda Kristensen, frk. Esther Kjær og H. C. Nielsen 1. april 1953. Som asp. Karl Blohm 1. juli 1953. Timelærerembede: Frk. Johanne Vestermark 1. august 1952. Frk. Aunelise Helledie 1. august 1953.

### 5. *Afsked:*

Fru E. Bolet, f. Lykke, med pension 31. marts 1953.

6. 1. august åbnedes en smuk og moderne skoletandklinik, og som skoletandlæge ansattes Fru G. Thomasen.
7. I 3 dage i oktober var alle forældre indbudt til at overvære undervisningen.
8. Skolelokalerne har foruden til alm. undervisning været benyttet af ungdomsskolen, handelsskolen og Arbejdernes oplysningsforbund. Gymnastiksalen har været benyttet af gymnastikforeningen, idrætsforeningen, K.F.U.M. og badminton-

klubben. Sanglokalet og forskellige andre lokaler har været benyttet af Kirkeligt Samfund, Den apostolske kirke, skakklubben og forskellige foreninger. Kommunen har i alle tilfælde stillet lokalerne til gratis afbenyttelse. Kun rengøring har været betalt.

9. 1. april 1953 optoges i I mellemskoleklasse 94 elever, i 8. kl. 36, i 1. underklasse 188 og i realklassen 38.

10. *Følgende har bestået svømmeprøver:*

Svømmeprøven.....	11 drenge,	0 piger
Frisvømmerprøven....	3 -	0 -
Livredningsprøven....	1 -	0 -

*Følgende har erhvervet idrætsmærket:*

Bronzemærket.....	18 drenge,	53 piger
Sølvmærket.....	21 -	25 -
Guldmærket.....	23 -	28 -

11. I skoleåret 1952—53 har H. Allermann været formand for lærerrådet.

## Den kommunale ungdomsskole for ufaglærte 1952—53

*Leder:* Lærer Willy Kløve

*Ungdomsskolenævnet:*

Borgmester Th. Jensen  
Maskinarbejder Sigurd Nielsen  
Landsretssagfører Sv. Sanvig  
Gårdejer Frode Arentsen  
Stadsskoleinspektør Johannes Sørensen  
Murermester Alb. Frederiksen  
Formand Anders Nielsen  
Fru Sigure Møller Jensen  
Kasserer, frøken K. Kjølholm  
Lærer Willy Kløve

*Lærerpersonalet:*

Frøken Inga Bj. Hansen (husgerning)  
Frøken J. Navntoft (håndgerning)  
Fru Møller (håndgerning)  
Fru K. Hansen (boliglære og budgetlægning)  
Frøken I. Nabe Nielsen (barnepleje)  
Frøken Margit Lundø (gymnastik)



- Hr. Emanuel Larsen (nødhjælp)
- Gunnar Sørensen (sløjd)
  - I. C. Hansen (arbejdskundskab)
  - Ejner Nielsen (geom. tegning)
  - M. Poulsen (bogføring og samfundslære)
  - Harald Olesen (landbrugsfag)
  - Palne Bertelsen (engelsk)
  - Willy Kløve (gymnastik og engelsk)

*Undervisningstiden:*

Ungdomsskolen begyndte undervisningen den 29. september 1952 og sluttede den 15. marts 1953. Der blev undervist mandag, tirsdag og torsdag fra kl. 19-22.

*Eleverne:*

Der indmeldtes 97 elever, som fordeltes på 6 hold, tre 1. års hold, eet 2. års hold og to 2. + 3. års hold. Alle hold gennemførte vinterens undervisning.

Undervisningsplan	Fagene og deres samlede timetal						Ialt
	Piger			Drenge			
	1. hold	2. hold	3. hold	4. hold	5. hold	6. hold	
Husgerning . . . . .	63	63	63				189
Håndgerning . . . . .	42	42	42				126
Barnepleje . . . . .	11						11
Boliglære . . . . .		21	21				42
Nødhjælp . . . . .	10			11	11		32
Arbejdskundskab . . . . .				42		42	84
Landbrugsfag . . . . .					42		42
Sløjd . . . . .				42	42	42	126
Samfundslære . . . . .				10	10		20
Bogføring . . . . .						21	21
Gymnastik . . . . .				21	21	21	63
Ialt . . . . .	126	126	126	126	126	126	756

*Valgfrie fag:*

Gymnastik for piger . . . . .	11
Engelsk for begyndere . . . . .	22
Engelsk for viderekomne . . . . .	42

Undervisningstimer . . . 831



Eleverne	Piger	Drenge	Ialt
Antal elever ved starten.....	50	47	97
Antal elever ved undervisningens ophør	38	36	74
Frafald i vinterens løb.....	12	11	23

Af de 97 indmeldte elever havde 30 piger og 20 drenge tidligere gennemført 1, 2 eller 3 vintres undervisning på skolen.

Årsag til frafald var følgende	Piger	Drenge	Ialt
Ophold på „Tårupgård“ .....	2	2	4
Læreplads .....		1	1
Sygdom .....	3	1	4
Andet arbejde.....	1	1	2
Grunden ikke oplyst.....	2	3	5
Bortrejst.....	4	3	7
	12	11	23

#### *Elevernes beskæftigelse:*

Piger:	Drenge:
Husassistenter..... 37	Arbejdsdrenge.. 2
Farbriksarbejdersker . 2	Bybude..... 16
Forretning og kontor. 4	Landmænd..... 22
Bogtrykkere..... 1	Bagere..... 3
Andre..... 6	Andre..... 4

#### *Klubaften:*

Ud over den egentlige undervisning har ungdomsskolen igen i år afholdt en ugentlig klubaften hver onsdag kl. 19—22, en aften, som eleverne satte megen pris på. Der var ingen mødepligt; men alle i ungdomsskolen var velkomne, og mødedeltagelsen var stor.

Formålet har været at give de unge et fristed, hvor de kunne mødes og være sammen, og at denne aften har bidraget til at styrke kammeratskabet og sammenholdet er ganske givet.

Der blev lånt flittigt i skolens bogsamling, og der har i vinterens løb været indbudt til foredrag, oplæsning, film, bob- og bordtennisturnering samt industribesøg.

Lederne af klubaftenerne var lærerne Gunnar Sørensen og Willy Kløve.

Der har været afholdt efterårs-, nytårs- og afslutningsfest for skolens elever. Pigerne forestod serveringen, medens klubrådet sørgede for underholdningen og et par timers dans.

Ved afslutningsfesten blev der uddelt forskellige bog-gaver til flinke, flittige og interesserede elever, og atter i år havde ungdomsskolen den glæde at modtage to meget smukke boggaver, dels fra Dansk Kvindesamfund, dels fra foreningen »Norden«.

#### *Ungdomskostskolen »Tårupgård«:*

Brønderslev kommune yder bidrag til nord- og midtjydske kommuners ungdomskostskole »Tårupgård« ved Hjarbæk fjord, og følgende elever har i årets løb fået tildelt et tre måneders gratis ophold:

Januar, februar, marts:	Hans Bang Larsen Børge Nielsen
April, maj, juni:	Else Andersen
August, septbr., oktober:	Karen Marie Nielsen Ruth Jørgensen Else Bentzon

Der er ingen tvivl om, at et ophold på ungdomskostskolen er af overordentlig stor værdi for de unge, og ungdomsskolen er meget glad for dette samarbejde. Indtil dato har ca. 30 unge her i kommunen fået tildelt et sådant tre måneders gratis ophold på »Tårupgård«.

I oktober måned havde ungdomsskolen for første gang besøg af forstanderparret fra »Tårupgård«. Forstander Rosendahl fortalte eleverne om ungdomskostskolens tilblivelse, om det arbejde, der blev budt på dernede under opholdet, samt fremviste »Tårupgård-filmen«. Det var en glimrende aften, som alle havde glæde af.

#### *Udenlandsrejse:*

For første gang i ungdomsskolens historie har der været arrangeret en rejse for de unge i sommerferien. Turen (»Den store Setesdalstur«) gik til Norge (Sørlandet) i tiden 21.—26. juli. Der indmeldtes 32 deltagere til turen, Rejseledere var Gunnar Sørensen og Willy Kløve.

Det blev for deltagerne en i alle måder vellykket tur.

Lærerpersonelet pr. 1. april 1953

N a v n	Født	Ansats her	Underviste ved		Tjeneste- alder
			Mellem- skole	Brønderslev mellemsk.	
1. Stadsskoleinspektør Johs. Sørensen	7/7-88	1/4-35	1/3-16	1/4-35	1/4-35
2. Viceinspektør J. Jensen	17/12-91	1/5-17	1/8-13	1/5-17	1/4-43
3. — Aage Hesdorf	1/7-04	1/8-28	15/8-26	1/4-34	1/2-46
4. Overlærer Hans Pedersen	29/1-87	14/10-20	1/4-34	1/4-34	1/4-43
5. — Victor Røn	3/8-92	1/8-21	1/8-19	1/8-21	1/4-43
6. — Martin Poulsen	18/9-94	1/5-19	1/5-19	1/5-19	1/4-45
7. — Alfred Larsen	9/10-96	1/1-22	1/8-24	1/8-24	1/4-47
8. — Peter Kaad	9/8-99	1/1-25	1/4-26	1/4-26	1/1-48
9. — Henry Allermann	4/12-10	1/8-34	1/4-39	1/4-39	1/4-49
10. — Henry Nielsen	2/2-99	1/8-34	1/4-40	1/4-40	1/4-50
11. Lærer Lars Chr. Thomsen	19/9-21	1/4-44	1/4-45	1/4-45	1/2-46
12. — Poul F. Have	7/3-21	1/2-45	1/4-43	1/4-50	1/2-46
13. — Gunnar Juhl Sørensen	1/11-20	1/8-45	1/8-42	1/8-48	1/11-44
14. — Willy Kløve	24/9-17	1/4-46	1/4-43	1/4-46	1/9-42
15. — David Hansen	30/7-18	1/4-46			1/8-46
16. — Einar Nielsen	11/5-17	1/8-46	1/4-48	1/4-48	1/4-44
17. — Bjarne Hesselund	12/1-23	1/4-47	1/4-47	1/4-47	1/9-48
18. — Knud S. Eriksen	9/6-26	1/8-48	1/4-49	1/4-49	1/8-50
19. — Svend Hauerholt	14/11-09	1/4-49	1/4-51	1/4-51	1/4-42
20. — Ehlmann U. Nielsen	2/3-06	1/11-49	1/11-49	1/11-49	1/8-44
21. — Harry Pedersen	3/2-21	1/1-50	1/4-50	1/1-50	1/1-52
22. — Knud Kristensen	17/12-27	14/9-50	1/8-49	1/4-49	
23. — Johannes Klemmensen	11/5-12	1/4-52			1/11-36
24. — H. C. Nielsen	15/10-25	1/8-50			
25. Aspirant Karl Blohm	28/4-29	1/7-53			
26. Timelærer Jørgen Sørensen	26/2-29	1/1-51	1/4-53	1/4-53	
27. Overlærer frk. K. Brusgaard	27/9-89	1/2-13	1/4-22	1/4-22	1/4-43
28. — frk. Inger Knudsen	29/12-98	1/5-26	1/5-22	1/5-26	1/4-47
29. Lærerinde fru Anna Olesen, f. Drustrup	12/10-17	1/11-39	1/4-42	1/4-42	1/11-41
30. — frk. E. Madsen	16/1-11	1/4-44	1/4-46	1/4-46	1/10-35
31. — fru K. Kløve, f. Leffers	27/10-18	1/4-46	1/4-47	1/4-47	1/10-44
32. — fru Jytte Have, f. Knokgaard	7/11-24	1/8-46	1/4-49	1/4-49	1/8-48
33. — frk. J. Navntoft	12/5-18	1/8-47	1/4-51	1/4-51	1/11-43
34. — frk. Jøne Jensen	23/10-00	1/2-49			1/2-36
35. — frk. Petra Poulsen	11/7-21	1/4-49	1/4-49	1/4-49	
36. — frk. Agnete Vig Nielsen	8/12-03	1/8-49	1/8-38	1/8-49	1/8-38
37. — fru Anna Larsen, f. Warthoe	6/8-97	1/8-50	1/9-22	1/9-22	1/10-39
38. — fru Møgda Nielsen	9/2-27	1/8-50	1/8-48		
39. — fru Gerda Kristensen, f. Slej	3/10-27	1/8-50			
40. — frk. Ester R. Kjær	15/1-21	1/4-53			1/10-49
41. Timelærerinde frk. Margit Lundø	4/4-32	1/4-51	1/4-51	1/4-51	
42. — frk. Johanne Marie Røhr	10/12-27	1/4-51			
43. — frk. Johanne Vestermark	16/12-26	1/8-52			
44. — frk. Annelise Helledie	4/1-30	1/8-53			
45. Fast vikar fru Estrid Nielsen, f. Lange	26/11-21	1/4-52	1/8-44	1/4-52	

## Lærerpersonalet bestod 1. april 1953 af:

1 stadsskoleinspektør, 2 viceinspektører, 9 overlærere, heraf 2 kvindelige, 15 fastansatte lærere, 12 fastansatte lærerinder, 1 timelærer, 4 timelærerinder og 1 fast vikar, ialt 45 lærere. Af de 45 lærere underviste 32 i mellemskoler.

### Vikarer 1952-53:

Fru Estrid Nielsen (fast vikar).....	1182	timer
Forskellige fast ansatte lærere .....	9	-
Som overtimer .....	5440	-
Fru Graven.....	720	-
Fru Thorning-Lund.....	623	-
Fru Inger Hesdorf Jensen.....	465	-
Jens Sørensen .....	268	-
Fru Huggler .....	228	-
Ingen vikar, klasserne fri .....	554	-
	<u>Ialt 9489 timer</u>	

### Vakante timer:

Overtimer .....	5440	timer
Fru Graven.....	720	-
Fru Thorning-Lund.....	440	-
	<u>6600 timer</u>	
Sygetimer .....	1355	-
Militærtjeneste .....	1324	-
Ligningskommission, byråd, domsmand .....	65	-
Kursus .....	62	-
Censor, beskikket .....	41	-
Betales af lærerpersonalet .....	27	-
Forskellige.....	15	-
	<u>Ialt 9489 timer</u>	

Ovenstående timer udgør 16,4 % af samtlige timer.

Lærerpersonalets forsømmelser  
på grund af sygdom

År	Ialt timer	Syg, timer	%
1933—34	38247	557	1,46
1934—35	39729	202	0,51
1935—36	39770	1243	3,13
1936—37	38991	1374	3,52
1937—38	37280	1051	2,82
1938—39	37240	2096	5,63
1939—40	36720	1650	4,49
1940—41	34720	448	1,29
1941—42	34320	590	1,70
1942—43	36450	730	2,00
1943—44	37830	795	2,13
1944—45	40680	738	1,82
1945—46	41400	1319	3,19
1946—47	43360	1150	2,65
1947—48	48270	912	1,88
1948—49	47120	712	1,51
1949—50	51360	1585	3,09
1950—51	54600	905	1,66
1951—52	56360	1502	2,67
1952—53	57760	1355	2,35

Elevtal pr. 31. marts 1953 og forsømmelser i skoleåret 1952-53

Klasse	Klasselærer	Elevtal	Sygdom	Forsømmelse på grund af			Ialt	Forsømte dage i gennemsnit pr. elev
				Snæ, smitsom sygdom o. l.	Forud givet tilladelse	Ulovlig		
8	P	34	126	37	50	24	237	7
7a	R	36	220	0	39	0	239	7
7b	Dh	34	437	46	17	0	500	15
6a	Ns	24	134	14	11	3	162	7
6b	K	27	406	17	19	23	456	17
6c	V	23	242	18	4	1	264	11
6d	Lf	14	144	24	11	5	184	13
5a	Ka	28	380	67	44	14	505	18
5b	VN	33	372	40	33	0	417	13
5c	D	36	307	7	8	1	348	10
5d	Ni	38	404	44	8	0	456	12
5e	V	32	392	24	9	0	325	10
4a	Ha	34	333	15	5	0	353	10
4b	Pd	30	175	26	2	0	203	7
4c	Hs	34	440	27	10	5	482	14
4d	Na	32	276	25	8	4	314	10
4e	Bo	35	314	11	8	3	223	10
4f	Hu	16	201	11	8	0	344	11
3a	K	32	338	0	6	0	336	10
3b	PV	35	305	0	26	7	400	12
3c	Er	33	366	20	13	1	400	12
3d	Pd	30	440	23	0	6	463	15
2a	Kr	32	262	22	50	0	340	11
2b	Hu	29	467	21	21	4	513	16
2c	Na	27	413	19	7	2	441	15
2d	Sl	27	330	41	7	0	378	14
2e	Ns	28	309	18	14	0	341	12
2f	S	28	285	33	11	20	349	12
2g	Mh	24	242	36	5	0	283	12
1a	T	12	186	20	3	0	209	17
1b	B	24	239	68	18	0	370	15
1c	Ms	28	258	10	11	3	282	10
1d	R	23	458	44	21	3	526	23
1e	SI	33	309	32	15	17	433	13
1f	Dh	24	247	14	6	0	267	11
1g	Ha	30	197	27	7	0	231	8
1h	Gr	24	182	16	33	9	240	10
1i	Lf	18	92	15	7	0	114	6
1j	Ra	17	85	15	5	0	105	6
1k	Rb	23	128	1	4	0	126	6
1l	Bo	19	119	0	7	0	179	7
1m	Ed	24	120	94	20	5	132	5
1n	La	28	114	2	16	0	251	9
1o	H	34	209	26	19	0	306	9
1p	Lh	30	252	35	28	4	301	10
1q	Kr	34	260	9	9	0	304	8
1r	Hl	34	263	32	9	0	292	8
1s	Fl	31	226	36	0	0	262	8
1t	K	30	297	8	23	0	328	11

691 drenge og 691 piger. Elevtallet er i forhold til i fjor gået 77 frem. Eleverne i eksamensmellemskolen har på grund af sygdom forsømt 6,9 dage (i fjor 5,1 dage) og i grundskolen og den eksamensfri mellem-skole 10,4 dage (i fjor 8,5 dage).



## Elevantal og forsømmelser

År	Elev- antal pr. 31/ 12	Forsømmelse på grund af			Ialt dage	Elevtal pr. kl.	
		Sygdom	Anden lovlig grund	Ulovlig		Folke- skolen	Mel- lem- skolen
1914	755	6028	1557	540	8125	31,48	18,80
1919	974	10309	4002	628	14939	32,69	20,67
1924	985	8851	2146	543	11540	32,92	23,14
1929	945	12839	2733	288	15810	32,15	21,80
1934	924	7424	2025	171	9540	29,64	21,86
1935—36	913	9519	1874	169	11562	30,20	19,60
1936—37	889	8791	2025	123	10959	29,70	22,63
1937—38	881	7557	727	174	8458	30,17	23,38
1938—39	875	7933	1279	69	9281	29,46	24,00
1939—40	876	6660	1509	28	8197	29,83	22,86
1940—41	855	10748	935	30	11713	29,87	24,00
1941—42	836	12175	1222	61	13458	29,70	25,50
1942—43	856	7007	540	74	7651	28,42	24,57
1943—44	911	8897	742	74	9713	31,00	20,88
1944—45	956	9167	1359	431	10957	29,90	22,38
1945—46	988	8326	1207	204	9637	29,81	23,67
1946—47	1014	9011	1185	504	10700	29,19	24,78
1947—48	1040	7474	1479	205	9158	26,58	24,90
1948—49	1112	9854	1186	276	11316	28,17	25,45
1949—50	1197	8791	1830	199	10820	29,10	24,50
1950—51	1242	10372	1894	200	12466	28,91	24,00
1951—52	1305	10072	1589	214	11875	28,91	24,42
1952—53	1382	13311	1835	164	15310	28,78	26,17

## Elevantal i mellemskolen

1930—31	1931—32	1932—33	1933—34	1934—35	1935—36
169	108	129	136	153	157
1936—37	1937—38	1938—39	1939—40	1960—41	1941—42
180	187	168	160	169	155
1942—43	1943—44	1944—45	1945—46	1946—47	1947—48
172	167	179	213	225	249
1948—49	1949—50	1950—51	1951—52	1952—53	1953—54
275	297	304	302	315	342



## Timeplaner

Fag	Grundskolen					Eksamensfri mellemsk.				Eksamensmellemsk.				
	1	2	3	4	5	1	2	3	4	I	II	III	IV	R
Religion .....	1	2	2	3	3	2	2	0	0	2	2	1	0	
Dansk .....	7	6	8	8	7	8	7	0	0	6	4	4	5	6
Emneundervisning.....						0	0	9	7					
Regning .....	4	4	5	5	5	5	6	4	3	4	5	6	7	6
Skrivning .....	2	3	2	3	2	2	2+1	0	0	2	1	1	1+0	0
Historie .....	0	0	2	2	2	2	2	0	0	2	2	2	2	2
Geografi .....	0	0	2	2	2	2	2	0	0	2	2	2	2	2
Naturhistorie .....	0	0	1	1	2	1	2+1	0	0	2	2	2	2	2
Fysik.....						2+1	2+1	2+0	0	2	2	2	2	2
Iagttagelsesund. (Samarit).	1	0	0	0	0	0	0	0	1					
Bogføring .....						0	0	2	2					
Tysk .....						0	0			0	4	4	4	5
Engelsk .....								5	6	5	3	3	3	5
Tegning .....	0	0	0	1	2	2	2	2+1	3+0	2	2	1	1+0	0
Gymnastik .....	2	2	2	2	3+4	4	4	4+3	4	3	3	4	3	4+3
Sløjd, håndgerning .....	0	0+2	2	2	3+2	4+3	4+3	4	4	2	2	2	3+2	2+0
Sang .....	1	1	1	1	2	2	1	1	0	2	2	1	0	0
Husgerning.....						0+2	0+1	0+4	0+3	0	0	0	0+3	0+3
Ialt...	18	18+20	27	30	33	36	36	33	30	36	36	36	36	32

Emneundervisningen kan erstattes af: 3 kl. dansk 6 timer, historie, geografi og naturhistorie hver 1 time. 4. kl. dansk 4 timer, historie, geografi og naturhistorie hver 1 time.

Undervisningen er fælles for drenge og piger i alle fag med undtagelse af: Gymnastik, håndarbejde, sløjd, husgerning samt fysik og naturhistorie i den eksamensfri mellemskole.

## Optagelse og frafald i eksamensmellemskolen

Nedenstående skema viser antallet af elever, som optaget i eksamensmellemskolen, ikke fuldførte mellemskolens undervisning (udmeldt af skolen i I, II og III kl. eller overflyttet til eksamensfri afdeling). Elever, som er fraflyttet kommunen og overflyttet til en anden skoles eksamensafdeling, er ikke medregnet.

År	Antal elever optaget	% af eleverne i 5. klasserne	Ikke fuldført	% ikke fuldført	Eksamensresultat
1939	30	27 $\frac{0}{0}$	1	3,3 $\frac{0}{0}$	14,04
1940	43	35 $\frac{0}{0}$	5	11,6 $\frac{0}{0}$	13,79
1941	35	30 $\frac{0}{0}$	6	17,1 $\frac{0}{0}$	14,08
1942	50	46 $\frac{0}{0}$	4	8,0 $\frac{0}{0}$	13,78
1943	40	33 $\frac{0}{0}$	0	0,0 $\frac{0}{0}$	13,74
1944	49	34 $\frac{0}{0}$	2	4,1 $\frac{0}{0}$	13,81
1945	52	45 $\frac{0}{0}$	1	1,0 $\frac{0}{0}$	13,68
1946	56	37 $\frac{0}{0}$	6	10,7 $\frac{0}{0}$	13,87
1947	70	42 $\frac{0}{0}$	5	7,1 $\frac{0}{0}$	13,79
1948	73	51 $\frac{0}{0}$	11	15,1 $\frac{0}{0}$	13,75
1949	79	48 $\frac{0}{0}$	13	16,4 $\frac{0}{0}$	13,80
Ialt i 11 år	577	41 $\frac{0}{0}$	54	9,36 $\frac{0}{0}$	

Skolen arbejder for, at frafaldet i eksamensmellemskolen bliver mindst mulig.

Eksamensresultaterne varierer ikke meget, men ligger dog højest det år, der var størst frafald (17,1  $\frac{0}{0}$ ).

I de fire næste år er der optaget følgende antal elever:

1950 optoges 52 elever = 33  $\frac{0}{0}$  af elevantallet i 5. klasserne

1951 - 65 - = 36  $\frac{0}{0}$  - - 5. -

1952 - 93 - = 60  $\frac{0}{0}$  - - 5. -

1953 - 96 - = 49  $\frac{0}{0}$  - - 5. -

Af de 96 elever, som i 1953 blev optaget i I mskkl., er de 24 fra andre kommuner; de fleste af de 24 elever har gået i 5. kl. i Brønderslev.

## Skoleudgifter

*Regnskab for året 1951—52*

1. Lønninger . . . . .	Kr.	197.016,75	
2. Løn til pedel . . . . .	-	9.366,40	
3. Bidrag til skolefonden . . . . .	-	34.798,90	
4. Vedligeholdelse af bygninger, renter og afskrivning . . . . .	-	62.281,59	
5. Skolelægevirksomhed . . . . .	-	9.277,09	
6. Skoletandklinik . . . . .	-	20.792,34	
7. Anskaffelse og vedligeholdelse af materiel . . . . .	-	20.068,75	
8. Undervisningsmidler . . . . .	-	40.390,01	
9. Kontorudgifter . . . . .	-	1.000,00	
10. Brændsel og belysning . . . . .	-	25.204,03	
11. Rengøring . . . . .	-	37.087,07	
12. Lærerbogsamling . . . . .	-	300,00	
13. Børnebogsamling . . . . .	-	5.200,00	
14. Forsikring og skatter . . . . .	-	1.006,41	
15. Ungdomsskolen og aftenskoler . . . . .	-	16.868,15	
16. Tilskud til undervisning af børn i andre kommuner . . . . .	-	180,00	
17. Diverse udgifter . . . . .	-	12.728,55	493.567,04

*Fragår udgifterne:*

1. Skolepenge . . . . .	Kr.	21.762,50	
2. Vederlag fra andre kommuner for undervisning af børn fra disse . . . . .	-	14.122,50	
3. Tilskud til 8. kl. . . . .		1.320,00	
- - fripladser		1.000,00	
- - mellem-			
og realskolen . . . . .	-	7.500,00	35.705,00

Rest kr. 447.862,04

Tilskud fra fælleskommunal udligningsfond - 93.240,00

Rest kr. 354.622,04

Kommunens udgifter pr. elev kr. 272,58

Betalingen for udenbys elever o.s.v.

Betalingen for udenbys elever er i mellein- og realskolen kr. 25,00 og i folkeskolen 1.—2. kl. 10,00 kr., 3.—5. kl. kr. 15,00 og 6.—8. kl. kr. 20,00 pr. måned. Af flere skolesøgende søskende fra samme hjem betales for det første barn de fulde skolepenge, for det næste fås 25 pct., og for de følgende 50 pct. nedsættelse. I skolepenge er indbefattet betaling for undervisningsmateriel.

Pr. 1. april var der i skolen 154 udenbys elever.

## Kommunens udgifter til undervisningsmateriel

År	Indkøb af nye bøger	Indbinding af bøger	Hæfter, kridt blæk m. m.	Tegning	Håndgern.	Sløjd	Gymnastik	Naturfag, lysbilleder	Skolekøkken	Ialt	Elevtal	pr. elev
1933—34	3846,20	2.50	3498,40	1313,34	1399,89	1054,25	746,65	ca. 200,00		12061,23	945	12,76
1934—35	4736,50		2809,28	1212,55	1277,71	1350,45	246,28	ca. 200,00		11941,86	924	12,92
1935—36	2981,30	2827,32	1130,31	292,05	1196,03	1078,60	205,80	177,24		9884,65	911	10,85
1936—37	1635,48	1509,40	1977,63	881,13	1384,78	1135,55	562,90	82,98		9969,85	889	10,32
1937—38	1532,25	743,14	1063,66	552,17	1407,92	1160,15	601,01	1264,13		8324,43	881	9,45
1938—39	1862,24	625,40	1609,94	736,57	1276,84	1330,75	130,03	155,30	815,00	8542,07	875	9,76
1939—40	2053,76	497,30	1753,25	868,00	1872,17	1517,15	1271,40	206,59	772,32	10831,93	876	12,33
1940—41	1855,63	865,40	2151,30	1041,65	2509,78	1243,08	311,61	85,32	1008,15	11072,42	852	13,00
1941—42	2007,16	1054,09	2615,23	642,18	1735,21	1467,66	541,58	462,50	1296,89	11822,40	836	14,14
1942—43	2105,24	864,90	3080,15	1638,60	1886,75	1267,29	290,92	136,80	1036,51	12357,06	856	14,44
1943—44	1945,25	424,06	4411,94	565,05	1197,00	1571,69	607,93	82,15	1306,53	12111,56	913	13,22
1944—45	3817,35	671,90	5737,34	642,00	1985,45	631,40	438,14	64,22	1309,40	15297,20	957	15,98
1945—46	6022,60	516,45	3983,14	509,00	3599,67	811,87	345,20	615,93	1570,86	17975,74	997	18,03
1946—47	5739,99	466,05	5038,48	2018,90	595,70	1289,11	480,58	41,76	1547,44	17263,03	1014	17,02
1947—48	9720,58	1012,41	7723,94	1040,77	1717,24	1296,14	678,01	410,55	2071,04	25677,68	1040	24,69
1948—49	8785,78	1744,15	10314,01	2802,33	5074,91	777,72	3091,97	130,15	2137,63	34863,65	1125	30,99
1949—50	12828,56	1299,55	10103,63	4083,90	3756,44	1637,60	1240,65	466,80	2600,33	38042,86	1201	31,67
1950—51	10996,55	2319,35	9078,81	2969,50	5422,63	4133,92	517,35	297,94	2342,16	38128,01	1244	30,65
1951—52	11249,79	3857,65	12981,16	1565,52	5352,68	1372,28	546,17	241,40	3223,36	40390,01	1301	31,06
1952—53	10937,38	2907,20	8547,56	675,76	5138,92	2219,15	2644,50	108,15	2821,90	36000,52	1376	26,16

Til skemaet på forrige side bemærkes: 1) De lave sløjdeudgifter skyldes, at skolen som gave har modtaget en vognladning træ fra venskabsbyen Næssjø.

Fra 1933-43 ligger udgifterne til nye bøger lavt, idet børnetallet var faldende; der blev hvert år bøger ledige, som kunne erstatte dem, som skulle udskiftes. I de senere år, da børnetallet er vokset stærkt, skal ikke alene det årlige slid erstattes, men nye bøger indkøbes på grund af stigningen i børnetallet.

Det er klart, at udgifterne til undervisningsmateriel er langt større for de ældste elever end for de yngste, og der er gennem årene sket en stærk ændring i forholdet mellem antallet af unge og ældre elever.

År:	Samlet elevtal:	Elevtal over 6. klassetrin i %:
1914—15	755	15,5
1924—25	967	17,2
1930—31	933	17,4
1936—37	889	19,3
1939—40	876	20,5
1943—44	911	20,8
1945—46	956	25,4
1948—49	1125	26,0
1949—50	1201	26,1
1950—51	1244	27,7
1951—52	1301	24,8
1952—53	1376	24,0

Den stærke stigning i udgifterne til undervisningsmateriel skyldes da:

1. Prisstigningen.
2. Voksende elevtal.
3. Ændringer i forholdet mellem antallet af yngre og ældre elever.

## Brønderslev børnebibliotek

Den store stigning i besøget på biblioteket, som skete sidste skoleår, har holdt sig i dette, og der er endda sket en mindre stigning.

Læsesalen har været benyttet af 2.728 elever. Disse har ofte brugt bøger fra håndbiblioteket, der nu omfatter 185 bind.

Der har i det forløbne skoleår været udlånt 1.941 faglitterære og 8.486 skønlitterære bøger, og det samlede udlån har for første gang passeret de ti tusind, idet det nu udgør 10.427 bind. Hertil kommer så som sædvanlig udlånet af de skønlitterære klassesæt. Man kunne have forventet, at udlånet af klassesæt skulle have nedsat det almindelige udlån: det har jo ikke været tilfældet, tværtimod.

Antallet af lånere pr.  $\frac{31}{3}$  1953 var 654.

*Bindantal pr.  $\frac{31}{3}$  1951 var:*

Faglitteratur . . . . .	1.113	bind
Skønlitteratur . . . . .	1.238	-
	<hr/>	
	Ialt	2.351 bind

Klassesæt: 105 sæt à 18—40 eksemplarer.

Der har i årets løb været en samlet tilgang på ca. 430 bind og en samlet afgang på ca. 220 bind.

## Regnskab for 1952—53

### *Indtægter:*

1. Faste stedlige tilskud:		
a. Kommunen kontant . . . . .	5.300	kr.
b. Amtet . . . . .	0	-
c. Lokaler, lys og varme . . . . .	1.270	-
d. Andre faste tilskud . . . . .	0	-
2. Statens tilskud . . . . .	5.124	-
3. Tilfældige indtægter . . . . .	13	-
	<hr/>	
	Ialt	11.707 kr.
Overført fra 1951—52 . . . . .	410	-
	<hr/>	
	Ialt	12.117 kr.



### Udgifter:

1. Indk. og indb.		
a. Bøger og tidsskrifter . . . . .	4.011 kr.	
b. Indbinding . . . . .	2.419 -	6.430 kr.
2. Lønninger		
a. Faste lønninger . . . . .	2.400 kr.	
b. Anden assistance . . . . .	600 -	3.000 -
3. Lokaleudgifter		
a. Husleje . . . . .	300 kr.	
b. Lys og varme . . . . .	970 -	
c. Rengøring . . . . .	300 -	1.570 -
4. Andre udgifter		
a. Inventar . . . . .	205 kr.	
b. Kontorudgifter . . . . .	164 -	
c. Andre udgifter . . . . .	293 -	662 -
		Ialt 11.262 kr.
Overføres til 1953—54 . . . . .		455 -
		<u>Ialt 12.117 kr.</u>

Ved afslutningen af dette år udløb den treårsperiode, som på undervisningsministeriets opfordring blev sat til forsøg med classesættene.

En grundig og udtømmende indberetning, udarbejdet af classesættenes opretter, hr. stadsskoleinspektør Johannes Sørensen, sætter punktum for et forsøg, hvori samtlige lærere ved skolen med største interesse har deltaget. Og fra forsøgsstadiet indgår nu classesættene som en fast bestanddel i vor danskundervisning til lige stor glæde for elever og lærere. — På biblioteket er de efterhånden i den grad trådt i forgrunden, dels som vejleder i videregående læsning, dels i retning af påvirkning til selvstændig valg af bøger, at vi uden overdrivelse kan benævne dem som en bærende kraft af biblioteket.

*Bibliotekarerne.*

### Sparevirksomheden

Bestyrer af skolesparekassen er overlærer A. Larsen.

Regnskabet for året 1. april 1952 til 31. marts 1953 udviser: Der er indsat kr. 27.650,18.



## Skolelægens beretning 1952—53

Samtlige børn er i år som tidligere år undersøgt. Det drejer sig om 1.381 børn, hvoraf 695 drenge og 686 piger. Helbredstilstanden har i store træk været god, idet man må glæde sig over, at langt størstedelen af børnene er raske, velpassede og veltilfredse. Men det skal dog indrømmes, at slet ikke så få børn bærer præg af forhold, som man kunne ønske var bedre. Disse forhold skyldes dels manglende økonomisk evne, dels forældrenes manglende forståelse af, at også mindre sygelige tilstande hos deres børn bør helbredes. Det har i år været et meget stort antal børn med forkølelsesygdomme af vekslende art og vekslende betydning. 14 % af børnene havde forkølelsesygdomme ved selve undersøgelsen, heri er ikke medregnet en kortvarig lettere snue. Mange af disse børn havde været forkølet i flere uger. Heraf nogle med ørebetændelse, kæbehulebetændelse og bronchitis. En del har man måttet sende hjem med feber. Disse børn frembyder også et epidemiologisk problem, idet de sidder som smittekilder i klasserne, og som almen gældende regel bør man nok sige, at forkølede børn bør holdes hjemme. Der var ved skolelægeundersøgelsen 27 børn med nedsat hørelse på grund af forkølelestilstande.

Iøvrigt har der været ialt 424 henvisninger til egen læge. Der har været 248 kontrolundersøgelser hos skolelægen.

Meget forkølelsesygdommene i langt overvejende grad har optrådt hos de mindre børn, findes sådan en sygdom som fodsvamp næsten udelukkende hos de større børn. Endnu i dette skoleår havde 131 børn fodsvamp, som man energisk har søgt at komme til livs, og man har indtryk af, at det trods alt var et mindre antal end de foregående år.

Antallet af ikke-difterivaccinerede børn i 1. klasserne ligger omtrent som sidste år med godt 27 %, stadig alt for højt. 1 barn er anmeldt til invalideforsikringsretten.

Iøvrigt har man i år i nogle få tilfælde søgt psykiatrisk assistance dels som vejledning for skolens videre arbejde med barnet dels med henblik på barnets fremtid.

Skolesygeplejersken har allagt 5 besøg i hjemmene i de tilfælde, hvor en nærmere kontakt har været ønskelig.

*Signe Engbæk Jensen.*

## Skoletandklinikken

*Beretning fra 12. august 1952 til 1. april 1953*

Der er behandlet ialt 1.229 børn (1,3  $\frac{0}{10}$  ønsker ikke skoletandpleje).

På disse elever er der udført følgende behandlinger:

### *Påblivende tænder:*

Rødbehandlinger.....	40
Sølvplomber .....	1.286
Emalieplomber .....	550
Tandudtrækninger .....	35

### *På mælkætænder:*

Rødbehandlinger.....	85
Sølvfyldninger.....	470
Tandudtrækninger .....	425

Desuden har alle elever fået en tandpudsning og undervisning i tandbørstning.

Ialt har der været 2.676 konsultationer.

Mælkætændernes tilstand hos børnene i 1. klasse er meget dårlig. Mange mælkætænder er så angrebne af tandsygdomme, at de slet ikke lader sig plumbere. Størsteparten af børnene har ved skolens begyndelse aldrig nogensinde børstet tænder.

Det kan ikke indprentes forældrene nok, hvor stor betydning en omhyggelig tandpleje har.

Det var ønskeligt, om alle forældre ville overvåge, at børnene børstede deres tænder hver morgen og hver aften.

*Guri Thomassen.*

## Realeksamen 1953

r. a.

Elevens navn	Faderens stilling	Resultat
Inge Marie Andersen . . . . .	Vognmand J. A. . . . .	mg+ = 14,38
Ruth H. Andersen . . . . .	Gårdejer A. . . . .	mg+ = 14,22
Ellen J. Carstensen . . . . .	Afd. fabrikant J. C. . . . .	mg÷ = 13,47
Inga Christensen . . . . .	Arbejdsmand C., Tylstrup	mg = 13,97
Anne-Marie Jensen . . . . .	Tørvefabrikant J., Jerslev	mg+ = 14,20
Evæld Jensen . . . . .	Murerm. M. J., Ø. Brdsl.	mg = 14,11
Ole Jensen . . . . .	Barbèrmester R. J. . . . .	mg÷ = 13,00
Else K. Jespersen . . . . .	Husmand A. J. . . . .	mg = 13,84
Knud I. Johansen . . . . .	Maskinarbejder J. . . . .	g+ = 12,88
Ellen Karner . . . . .	Manufakturhdl. F. K. . . . .	mg+ = 14,43
Leif Kristoffersen . . . . .	Træhandler K. Tylstrup.	g+ = 12,59
Jens Laur. Larsen . . . . .	Smedemester L., Stenum	mg = 13,69
Søren Kr. Madsen . . . . .	Gårdejer M. . . . .	mg+ = 14,32
Grethe F. Nielsen . . . . .	Arbejdsmand N. . . . .	mg÷ = 13,49
Bent Ove G. Pedersen . . . . .	Smedemester A. P. . . . .	mg÷ = 13,34
Vagn G. Pedersen . . . . .	Bager P. . . . .	mg = 13,68
Rita S. Sørensen . . . . .	Barbér S., Serritslev. . . . .	mg+ = 14,42
Inge Yssing . . . . .	Maler Y. . . . .	mg+ = 14,26

## Realeksamen 1953

r. b.

Elevens navn	Faderens stilling	Resultat
Erik Andersen . . . . .	Gartner A. A. . . . .	mg = 13,83
Hanne Andreasen . . . . .	Kontorchef C. A. . . . .	mg+ = 14,37
Ingelise Bendtzen . . . . .	Kæmner C. B. . . . .	mg = 13,69
Gurli Christiansen . . . . .	Snedker S. C. . . . .	mg÷ = 13,52
Per Halvorsen . . . . .	Entreprenør F. H. . . . .	mg = 13,82
Anna E. Holst-Hansen . . . . .	Gårdejer H.-H., Klæstrup	mg÷ = 13,38
Rita Rønn Hansen . . . . .	Mekaniker H. . . . .	g = 12,22
Inger Hedegaard Jensen . . . . .	Fabriksarbejder A. H. J.	mg = 13,92
Jørgen F. Jensen . . . . .	Maskinhandler F. J. . . . .	mg÷ = 13,04
Peter Aaby Jensen . . . . .	Købmd. P. J., Serritslev.	mg+ = 14,19
Carl Chr. Lundø . . . . .	Bankkasserer R. L. . . . .	mg+ = 14,17
Ove Arne Nielsen . . . . .	Husmand E. N. . . . .	mg+ = 13,63
Tove M. Nielsen . . . . .	Arbejdsmand N. . . . .	mg+ = 14,44
Lisbeth Poulsen . . . . .	Malermester P. P. . . . .	mg÷ = 13,60
Tove Rasch . . . . .	Fru E, R. . . . .	mg÷ = 13,37
Inger Rasmussen . . . . .	Gårdejer R. . . . .	mg+ = 14,41
Inger Sørensen . . . . .	Maskinarbejder H. S. . . . .	mg = 14,13

## Mellemskoleeksamen 1953

IV m. a.

Elevens navn	Faderens stilling	Resultat
Ellen Marg. Andersen . . . . .	Fabriksarbejder A. A. . .	ug÷ = 14,52
Erik Andersen . . . . .	Gårdejer A. A., Klæstrup	mg = 13,89
Frank Andersen . . . . .	Maskinarbejder E. A. . .	mg÷ = 13,66
Jens Bøgh-Andersen . . . . .	Læge R. B.-A. . . . .	ug+ = 14,56
Jørn Gorm Andersen . . . . .	Grosserer G. A. . . . .	g+ = 12,95
Gudrun Bach . . . . .	Gårdejer B. . . . .	mg = 13,89
Ellen Bøttern . . . . .	Overbogholder E. B. . .	ug÷ = 13,50
Arne Kronborg Christensen . .	Skræddermester H. K. C.	mg+ = 14,39
Annalise Elbak . . . . .	Repræsentant V. E. . . .	mg÷ = 13,66
Mogens E. Etberling . . . . .	Bibliotekar C. G. E. . .	ug÷ = 14,50
Karen Elten . . . . .	Proprietær H. E. . . . .	mg = 13,86
Jørgen Ugilt Jensen . . . . .	Gdr. S. J., V. Mejlsted .	mg+ = 14,25
Kaja Jørgensen . . . . .	Skrædder J. . . . .	mg = 13,79
Margit Jørgensen . . . . .	Gårdejer J., Ø. Brdsl. . .	mg = 14,14
Bodil Nielsen . . . . .	Maskinstrikker C. N. . .	mg÷ = 13,54
Grethe Nielsen . . . . .	Bagerm. N., Ø. Brdsl. . .	mg = 14,10
Birthe Pedersen . . . . .	Proprietær O. P. . . . .	mg÷ = 13,11
Tove Bjerregaard Pedersen . .	Maskinarbejder P., . . . .	mg = 13,69
Jens V. Sanvig . . . . .	Landsretssagfører S. S. .	ug÷ = 14,65
Simon Simonsen . . . . .	Ekviperingshandler S. S.	mg = 13,90
Holger Spejlborg . . . . .	Gartner H. S. . . . .	ug÷ = 14,65
Søren G. Thomsen . . . . .	Stadsingeniør T. . . . .	mg÷ = 13,42
Bent F. Vestergård . . . . .	Læge R. F. V. . . . .	mg+ = 14,27

## Mellemskoleeksamen<sup>m</sup> 1953

IV m. b.

Elevens navn	Faderens stilling	Resultat
Vagn Budolfson.....	Gårdejer B., Tolstrup...	mg = 13,68
Inga E. Christensen.....	Arbejdsmand C. ....	mg+ = 14,39
Poul Christensen.....	Skotøjshandler J. C. ....	mg÷ = 13,46
Gurli Christiansen.....	Maskinarbejder V. C....	mg = 13,83
Lillian Flyvbjerg.....	Kæretmager F.....	g+ = 12,55
Tove N. Hansen.....	Maskinarbejder H. H....	mg = 13,87
Birthe F. Jensen.....	Gårdejer J.....	mg = 13,76
Lissi S. Jensen.....	Arbejdsmand J.....	mg = 13,75
Willy B. Jørgensen.....	Musikdirektør J.....	g+ = 12,90
Bent Larsen.....	Købmand L., Jerslev...	mg = 13,67
Kirsten Larsen.....	Husmand R. L. ....	g+ = 12,92
Else Nielsen.....	Gårdejer N., Stenum...	mg÷ = 13,38
Else Marie Nielsen.....	Husmand N. ....	mg÷ = 13,55
Jonna Nielsen.....	Vaskeriejer B. N. ....	mg = 13,89
Jørn M. Nielsen.....	Barbærmester N. N. ....	g+ = 12,91
Normann Dam Nielsen.....	Købmand D. N. ....	g+ = 12,87
Poul Pedersen.....	Gårdejer P., Bastholm..	mg÷ = 13,45
Poul-Erik Polnowic.....	Arbejdsmand F. P.....	mg÷ = 13,37
Poul E. Sørensen.....	Købmand G. S., Jerslev,	mg÷ = 13,47

# Mellemskoleeksamen 1953

IV m. c.

Elevens navn	Faderens stilling	Resultat
Per Andersen.....	Chauffør A. ....	mg÷ = 13,22
Rigmor V. Carlsen .....	Tømrermester C., Manne	mg = 13,83
Grethe H. Christensen.....	Smed H. C. ....	mg÷ = 13,65
Yrsa Christensen.....	Smedemester C., Sterup.	mg = 13,79
Ulla Hagedorn .....	Læge H., Jerslev .....	mg÷ = 13,58
Ella Hansen.....	Rørlægger H. H. ....	mg+ = 14,22
Birthe Henriksen .....	Slakteriarbejder Thomsen	mg = 13,98
Anne-Lise Jensen.....	Kæmner J., Jerslev.....	mg = 13,70
Arne F. Jensen.....	Tømrer S. P. J. ....	mg = 13,77
Bente Jensen .....	Arbejdsmand J. ....	mg+ = 14,28
Henning Jensen .....	Gårdejer J. ....	mg+ = 14,18
Jørgen Jensen .....	Gårdejer J. ....	mg = 13,67
Elly Johansen .....	Måskinsmed J. ....	mg+ = 14,19
Johannes Krag.....	Enkefru K. ....	ug÷ = 14,53
Gunhild Kristensen.....	Smedemester K., Manne.	mg÷ = 13,33
Bent Madelung .....	Gårdejer M., Serritslev .	mg÷ = 13,33
Jørgen Erik Madsen.....	Chauffør M. ....	mg÷ = 13,22
Svend Nielsen.....	Skomagér N., Thise ....	mg+ = 14,25
Aase L. Pedersen .....	Arbejdsmand P. ....	mg+ = 14,22
Margit Pilgaard .....	Gdr. P., Ø. Hjerimitslev.	mg+ = 14,32
Ole Riis .....	Mejerib. P. R., Ø. Brdsl.	mg = 14,02
Grete B. Rønnest .....	Mejerib. R., Ø. Hjermtsl	ug÷ = 14,56
Svend Thomsen .....	Landpost T., Ø. Brdsl. .	mg = 14,12
Jørgen Villumsen .....	Sekretær Å. V. ....	mg+ = 14,34

Brønderslev, maj 1953.

Johannes Sørensen.

*J. Jensen.*