



## **Dette værk er downloadet fra Danskernes Historie Online**

**Danskernes Historie Online** er Danmarks største digitaliseringsprojekt af litteratur inden for emner som personalhistorie, lokalhistorie og slægtsforskning. Biblioteket hører under den almennyttige forening Danske Slægtsforskere. Vi bevarer vores fælles kulturarv, digitaliserer den og stiller den til rådighed for alle interesserede.

### **Støt Danskernes Historie Online - Bliv sponsor**

Som sponsor i biblioteket opnår du en række fordele. Læs mere om fordele og sponsorat her: <https://slaegtsbibliotek.dk/sponsorat>

### **Ophavsret**

Biblioteket indeholder værker både med og uden ophavsret. For værker, som er omfattet af ophavsret, må PDF-filen kun benyttes til personligt brug.

### **Links**

Slægtsforskernes Bibliotek: <https://slaegtsbibliotek.dk>

Danske Slægtsforskere: <https://slaegt.dk>



# HOLTE GYMNASIUM

1970

STATENS PÆDAGOGISKE STUDIESAMLING

*ALEX. KLINGSPOR*

*75 ÅR*

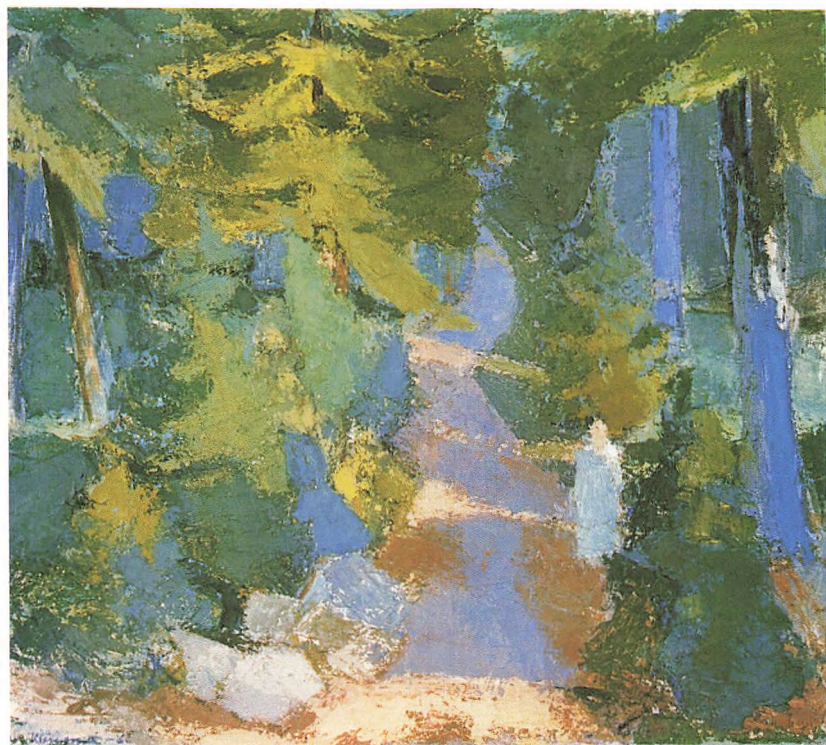

# HOLTE GYMNASIUM

1969-70

Tegningen på omslaget er udført af en elev i 2. klasse.

## INSTITUTIONENS ORGANISATION

### *Den selvejende institution Holte Gymnasium*

Fra 1. august 1969 er Holte Gymnasium blevet ændret fra at være et aktieselskab til at være en selvejende institution.

Aktieselskabet har siden 1915 ikke alene stået for driften af Holte Gymnasium men tillige udbygget dette i takt med de skiftende tiders krav. Den omdannelse, der nu har fundet sted, må ses på baggrund af samfundets syn på den private skole, som dette senest er kommet til udtryk i lov om statsstøtte til visse private skoler vedtaget af folketinget den 18. juni 1969.

De styrelsesmedlemmer, forældre, elever og lærere, der gennem årene har haft mulighed for at give Holte Gymnasium dets særpræg på forskellige områder, kan nu med sindsro se disse muligheder fortsætte. Det vil forhåbentlig lykkes for den nye institution at bevare det bedste af dette særpræg, forme det efter de nye tider og udbygge det.

Vedtægterne for den selvejende institution Holte Gymnasium er vedtaget af stifterne og af den nye institutions styrelse, men savner endnu undervisningsministeriets endelige godkendelse.

### Vedtægter for den selvejende institution Holte Gymnasium

#### § 1.

Institutionens navn er Holte Gymnasium. Den er oprettet af aktieselskabet Holte Gymnasium og er en fortsættelse af den af frk. Henny Algreen Ussing i 1899 stiftede pøgeskole og den i 1914 deraf opståede „Holte højere Almen-skole“. Institutionens hjemsted er Søllerød kommune.

#### § 2.

Institutionens formål er for elever, der fortrinsvis er hjemmehørende i Søllerød kommune, at drive en individuelt præget undervisning fra den undervisningspligtige alders begyndelse frem til real- og studentereksamen eller tilsvarende eksamina.

#### § 3.

1. Institutionens anlægskapital er tilvejebragt som gave fra aktieselskabet Holte Gymnasium og omfatter det pr. 31. juli 1969 af Holte Gymnasium benyttede inventar, samlinger, bibliotek og andet løsøre til en samlet



værdi af kr. 1.677.212, 82 skriver kroner en million sekshundredesyvoghalvfjers tusinde tohundrede og tolv samt den pr. 31. juli 1969 værende likvide driftskapital, der ligeledes stilles til rådighed af aktieselskabet Holte Gymnasium. Den nævnte driftskapital udgjorde pr. 31. juli 1969 kr. 151.230,49 skriver kroner ethundredeoghalvtres tusinde tohundredeogtredive.

2. Institutionens drift dækkes gennem tilskud fra staten, ved bidrag fra kredse omkring skolen og gennem skolepengene. Skolepengene udgør egendækning i henhold til principperne i tilskudsloven samt bidrag til dækning af ikke-tilskudsberettigede udgifter. Såfremt statstilskuddet i forbindelse med skolepenge og andre indtægter undtagelsesvis ikke kan dække de budgetterede udgifter, skal budgettet ikke alene forelægges til godkendelse i styrelsen, men tillige forinden til udtalelse hos de offentlige myndigheder, der har meddelt gymnasiet, at de ønsker at yde skolepenge på forældrenes vegne.

#### § 4.

Den del af institutionens kapital, der ikke bindes i institutionen tilhørende fast ejendom, eller som ikke er nødvendig for institutionens drift, skal anbringes efter reglerne for anbringelse af umyndiges midler.

#### § 5.

Overskud ved institutionens drift kan alene komme institutionen tilgode.

#### § 6.

1. Institutionens styrelse består af:

- a. Formanden, der er den til enhver tid værende borgmester for Søllerød kommune.
- b. 3 medlemmer udpeget af Søllerød kommunalbestyrelse, hvoraf mindst de 2 skal være medlemmer af kommunalbestyrelsen. Har formanden forfald, indtræder den fungerende borgmester eller et andet af kommunalbestyrelsen udpeget medlem af denne, som formand i hans sted.
- c. 7 medlemmer valgt af medlemmerne af Holte Gymnasiums forældrerepræsentantskab blandt gymnasiets forældre, idet dog forældrerepræsentantskabets formand og næstformand altid er fødte medlemmer. Det skal tilstræbes, at alle afdelinger af gymnasiet er repræsenteret. Såfremt der oprettes en forening af tidligere elever fra Holte højere Almenskole og fra Holte Gymnasium, skal denne have adgang til at vælge 1 af de i dette punkt nævnte 7 medlemmer inden for sin medlemskreds.
- d. Et juridisk og/eller økonomisk sagkyndigt medlem, der vælges af styrelsen efter indstilling fra lærerkollegiet ved Holte Gymnasium.



2. De under b nævnte medlemmer vælges efter hvert kommunevalg.
3. De under c nævnte medlemmer vælges for en 4-årig periode. Dog afgår – efter lodtrækning – 3 forældrerepræsentanter i 1971 på det i § 4 i vedtægterne for forældrerepræsentantskabet omhandlede konstituerende møde. Det er dog en forudsætning for medlemskab under gruppe c, at medlemmet opfylder betingelsen ved fortsat at være forældre (værge) til en elev i Holte Gymnasium eller medlem af den i stk. 1 c nævnte elevforening.
4. For de under b og c nævnte medlemmer skal der på samme måde vælges suppleanter.
5. Såfremt et medlem udtræder af styrelsen i løbet af en periode, indtræder suppleanten for den resterende del af perioden. Såfremt et medlem har forfald i mindst 2 måneder, indkalder styrelsen suppleanten.
6. Det under d nævnte medlem udpeges for en 4-årig periode; første periode udløber den 31. marts 1974.
7. Til alle styrelsesposter kan genvalg finde sted.
8. Skolens rektor, lærere og øvrige ansatte kan ikke være medlemmer af styrelsen, selv om de har børn i skolen.
9. Styrelsens medlemmer skal være myndige og uberygtede.
10. Skolens rektor og administrativ inspektør deltager i styrelsens møder, men uden stemmeret. Administrativ inspektør deltager dog ikke i behandling af sager, der vedrører ansættelse og afskedigelse af lærere.
11. Styrelsen træffer beslutning om, hvorvidt et medlem har en sådan interesse i en sag, at han er udelukket fra at deltage i styrelsens forhandling og afstemning om sagen. Et medlem skal underrette styrelsen, hvis der foreligger forhold, der kan give anledning til tvivl om hans habilitet.
12. Styrelsesmedlemmerne hæfter ikke personligt for institutionens forpligtelser, og de kan ikke få andel i institutionens eventuelle overskud.
13. Styrelsen skal holde møde så ofte det er nødvendigt – dog mindst én gang i løbet af hvert regnskabsår. Formanden er dog pligtig at indkalde til styrelsesmøde, når mindst 3 medlemmer forlanger det. Såfremt han ikke efterkommer en sådan henstilling kan de pågældende selv indkalde mødet, der da er beslutningsdygtigt, selv om formanden ikke måtte være til stede.
14. Formanden indkalder til møderne med mindst 14 dages varsel, og senest 8 dage før udsendes en dagsorden. Indkaldelsesvarslet kan dog undtagelsesvis forkortes i tilfælde, hvor en sags afgørelse ikke tåler opsættelse.
15. Alle spørgsmål afgøres ved simpel stemmeflerhed; i det i stk. 14, 2. pkt.

omhandlede tilfælde kræves dog  $\frac{2}{3}$  majoritet. Ved stemmelighed er formandens stemme afgørende.

16. Møderne er kun beslutningsdygtige, når mindst 9 af styrelsens medlemmer – herunder formanden og mindst 2 medlemmer af de under b og c nævnte medlemsgrupper – er tilstede. Er et møde ikke beslutningsdygtigt, kan formanden med mindst 8 dages varsel indkalde til et nyt møde med samme dagsorden, ved hvilket der da, uden hensyn til de tilstedeværendes antal, kan tages bestemmelse om de spørgsmål, til hvis afgørelse det første møde indkaldtes.
17. Styrelsen fastsætter selv sin forretningsorden og nedsætter et forretningsudvalg bestående af formanden, 1 medlem valgt af og blandt den under b nævnte gruppe, 1 medlem valgt af og blandt den under c nævnte gruppe samt det under d nævnte medlem. Rektor og administrativ inspektør deltager – efter samme regler som for styrelsesmøder – i forretningsudvalgets møder, og forretningsudvalget kan indkalde anden sagkyndig bistand, herunder lærerrådsformanden, der i øvrigt altid modtager dagsorden for møderne.
18. Over styrelsens og forretningsudvalgets møder føres en protokol, som underskrives af de tilstedeværende, og der udsendes et referat, som godkendes på næste møde.

#### § 7.

Institutionen forpligtes af formanden for styrelsen i forbindelse med skolens rektor.

Ved dispositioner over fast ejendom og anden formue, herunder køb, afhændelse, bortforpagtning og pantsætning, kræves dog underskrift af yderligere 2 styrelsesmedlemmer.

Ved dispositioner over fast ejendom kræves tillige undervisningsministeriets godkendelse.

Der kan meddeles rektor og/eller administrativ inspektør prokura.

#### § 8.

Institutionens regnskabsår er finansåret. Regnskabet føres og aflægges af en af bestyrelsen ansat administrativ inspektør, der i det daglige fungerer under gymnasiets rektor. Ved ledighed indstiller rektor til styrelsen, hvem han ønsker udnævnt. Indstillingen skal omfatte flere personer. Regnskabet revideres af en af styrelsen udpeget statsautoriseret revisor og underskrives af styrelsen, rektor samt revisor.

#### § 9.

Styrelsen ansætter og afskediger skolens rektor.

Rektor har som indehaver af eksamensretten det fulde, selvstændige ansvar for skolens pædagogiske ledelse i overensstemmelse med de af under-

visningsministeriet og undervisningsinspektionen givne bestemmelser. Rektor foretager i overensstemmelse hermed indstilling til styrelsen vedrørende ansættelse og afskedigelse af skolens lærere. Rektor kan dog på egen hånd ansætte timelærere, vikarer samt andet midlertidigt ansat lærerpersonale.

Pedellen ansættes af styrelsen efter indstilling fra rektor, der i øvrigt alene ansætter andet servicepersonale.

#### § 10.

Institutionens økonomiske ledelse varetages af styrelsen. Rektor træffer dog de nødvendige dispositioner i forbindelse med skolens daglige drift og lader udarbejde et udkast til det årlige budget efter at have indhentet ønsker fra lærerne og det øvrige personale samt fra elevrådene og forældrerepræsentantskabet, til hvem henholdsvis elever og forældre i forvejen kan henvende sig. Budgettet vedtages af styrelsen senest 1 måned før regnskabsårets begyndelse.

#### § 11.

Ændringer i nærværende vedtægter kan foretages af styrelsen med  $\frac{2}{3}$  majoritet og med undervisningsministeriets godkendelse.

#### § 12.

Såfremt forholdene bevirker, at institutionen ophører med at drive skolevirksomhed, opløses institutionen.

Søllerød kommune har dog adgang til, inden institutionen opløses, at erklære sig villig til at føre institutionen videre og skal i så fald vederlagsfrit have overladt de til institutionen hørende aktiver og overtager samtidig de på institutionen hvilende passiver. Ophører institutionen med sin virksomhed, træffer styrelsen med undervisningsministeriets godkendelse bestemmelse om at opløse institutionen og om fremgangsmåden ved likvidationen. Institutionens formue bliver i så fald, efter at al gæld er dækket, at anvende efter styrelsens nærmere bestemmelse og efter indhentet godkendelse fra undervisningsministeriet til fremme af unges uddannelse.

---

Styrelsen består for tiden af følgende medlemmer: borgmester, landsrets-sagfører Erik Øigaard (formand), viceborgmester, ekspeditionssekretær Ulrik Schou (næstformand), oberstløjtnant F. H. Sylvestersen, m.k., generalsekretær, cand. jur. Erik Hylstrup, m.k., cand. jur. fru Ruth Bjørn Jensen, direktør Torben Senn, inspektør K. Bjørn Jensen, fru Maja Schousboe, fru Marianne Busch-Jensen, professor Bent Christiansen, fru Ady Rechnitzer, samt som repræsentant for H. G. Samfundet stud. jur. Jørn Anker-Svendsen. Af styrelsens medlemmer er valgt et forretningsudvalg, der for tiden består af borgmester Øigaard, viceborgmester Ulrik Schou, fru Ruth Bjørn Jensen og direktør Senn.

### *Forældrerepræsentantskabet*

I det moderne skolebillede spiller et fastere samarbejde mellem skole og hjem en betydelig rolle, og da samtidig overgangen til selvejende institution krævede forældrenes medvirken til og indflydelse på skolens drift, blev der i oktober 1969 taget initiativ til at oprette et forældrerepræsentantskab.

Forældrerepræsentantskabet, hvis vedtægter findes aftrykt nedenfor, bygger i princippet på klassen som den enhed, hvori samarbejdet forældre–elever–lærere har sin naturlige udfoldelse. Derudover tjener selve det samlede forældrerepræsentantskab til at se hele Holte Gymnasiums virksomhed både indadtil og udadtil i et større samlet perspektiv.

#### Vedtægter for Forældrerepræsentantskabet ved Holte Gymnasium

##### § 1. Formål

Forældrerepræsentantskabet har til formål at medvirke til det bedst mulige samarbejde gymnasiet, dets lærere, elever og forældre imellem, særlig med henblik på at opfylde Holte Gymnasiums mål set som et led i det samlede skolebillede.

##### § 2. Sammensætning

Forældrerepræsentantskabet sammensættes af én repræsentant fra hver klasse. Denne skal være mor eller far til eller væрге for en elev i den pågældende klasse.

Hvis en repræsentant i løbet af sin funktionsperiode, f. eks. på grund af en elevs udmeldelse, må ophøre med at være repræsentant, indtræder suppleanten i forældrerepræsentantskabet.

##### § 3. Valg

Valg af en repræsentant og en suppleant til forældrerepræsentantskabet finder sted klassevis hvert år ved et møde, der med mindst 14 dages varsel afholdes senest 4 uger efter skoleårets begyndelse.

Valgbarhed til forældrerepræsentantskabet forudsætter ikke personligt fremmøde, men skriftligt samtykke i tilfælde, hvor en kandidat er forhindret i deltagelse i valg mødet.

Valget afgøres efter en forudgående drøftelse ved simpel stemmeflerhed efter skriftlig afstemning på selve mødet. For hver elev kan der – dog kun ved fremmøde af mindst én af forældrene (eller værgen) – afgives indtil 2 stemmer.

De ovenfor nævnte møder finder sted ved forældrerepræsentantskabets foranstaltning, men forud herfor indkaldes de nye klassers forældre (1. kl., 8. kl., 1. real, 3. real, 1. g) til et møde, der finder sted senest 2 uger efter skoleårets begyndelse. På dette møde orienterer rektor, formanden for lærerrådet, forældrerepræsentantskabet og elevrådet om gymnasiet, lærerrådet, forældrerepræsentantskabet og elevrådet.

De valgte repræsentanter fungerer indtil nyvalg har fundet sted, jfr. dog § 5, pkt. b.

#### § 4. Konstitution

Senest 3 uger efter valget afholdes et forældrerepræsentantskabsmøde med følgende dagsorden:

0. Valg af dirigent.
1. Formandens beretning.
2. Orientering om Holte Gymnasiums virksomhed og planer ved rektor, lærerrådets formand og elevrådets formand.
3. Behandling af indkomne forslag.
4. Valg af ledelse.
5. Valg af medlemmer til forskellige af Holte Gymnasiums organer.
6. Eventuelt.

Forslag, der ønskes behandlet under pkt. 3, skal være formanden i hænde senest ugedagen før mødet. Indkaldelse til såvel dette møde som til de i § 6 omhandlede forældrerepræsentantskabsmøder skal ske skriftligt og med mindst 14 dages varsel.

Ved valg af medlemmer til forskellige af Holte Gymnasiums organer er ved valget til den selvejende institutions styrelse formand og næstformand fødte medlemmer, i øvrigt skal det tilstræbes, at alle Holte Gymnasiums afdelinger bliver ligeligt repræsenteret.

#### § 5. Valg af ledelse

- a. Ud af sin midte vælger forældrerepræsentantskabet en ledelse bestående af 6 medlemmer: Formand, næstformand samt 4 medlemmer og 3 suppleanter – alle for en etårig periode. Hver af Holte Gymnasiums 3 afdelinger skal være repræsenteret med 2 medlemmer og 1 suppleant. Genvalg kan finde sted.
- b. Hvis et medlem af ledelsen ikke kan fortsætte med at være klasserepræsentant, udtræder denne samtidig af ledelsen, hvorefter suppleanten indtræder.  
Ved formandens forfald eller eventuelle afgang overtager næstformanden posten som formand.
- c. Ledelsen fører forhandling med Holte Gymnasiums forskellige organer på forældrerepræsentantskabets vegne.

#### § 6. Klasseforældrerepræsentantens og ledelsens opgaver

- a. Klasseforældrerepræsentanten kan med rimeligt varsel indkalde klassens forældre til møde om aktuelle problemer samt til møder, hvor der redegøres for forældrerepræsentantskabets virksomhed. Er klasseforældrerepræsentanten forhindret i at varetage sit hverv, møder suppleanten. Såfremt  $\frac{1}{4}$  af en classes forældre skriftligt fremsætter ønske derom, skal klasseforældrerepræsentanten indkalde til møde for klassens forældre.



- b. Ledelsen bidrager gennem foredrag og orientering til at give Holte Gymnasiums forældre den bedst mulige forståelse af gymnasiets vilkår og muligheder. Det påhviler endvidere ledelsen at behandle problemer af fælles interesse for forældrene samt at drøfte sådanne problemer med Holte Gymnasiums organer. Ledelsen deltager i de af Holte Gymnasium afholdte samarbejdsudvalgsmøder. Herudover kan ledelsen anmode rektor om et møde enten med ledelsen alene eller med hele forældrerepræsentantskabet. Gymnasiets rektor har ret til at indkalde ledelsen til møde, herunder tillige ret til at anmode denne om indkaldelse af hele forældrerepræsentantskabet.

Ledelsen sikrer sit kendskab til forældrerepræsentantskabets indstilling gennem afholdelse af forældrerepræsentantskabsmøder. Udover det § 4 omtalte møde skal der i årets løb afholdes mindst ét forældrerepræsentantskabsmøde i februar eller marts måned. Indkaldelsen til dette møde skal mindst indeholde den i § 4, stk. 1, pkt. 0–3 og pkt. 6 angivne dagsorden. Forældrerepræsentantskabet skal endvidere indkaldes til møde, såfremt  $\frac{1}{4}$  af dets medlemmer skriftligt over for formanden anmoder derom. Ledelsen orienterer i øvrigt forældrerepræsentantskabet og Holte Gymnasiums øvrige organer om sit arbejde gennem beretningen på forældrerepræsentantskabsmødet og gennem referater, der udsendes efter hvert møde i ledelsen; disse referater skal fortrinsvis indeholde oplæg og beslutninger.

#### § 7. Holte Gymnasiums forhold til forældrerepræsentantskabet og til den enkelte klasses forældrekreds

Forældrerepræsentantskabet og dets ledelse kan ikke drøfte den enkelte elevs eller lærers forhold.

Rektor har adgang til, men ikke pligt til at deltage i alle møder.

Klasselæreren og klassens øvrige lærere har adgang, men ikke pligt til at deltage i møder for klassens forældre.

#### § 8. Vedtægtsændringer

Vedtægtsændringer kan vedtages af forældrerepræsentantskabet ved simpelt stemmeflertal. Ændringerne skal forelægges til udtalelse i lærerrådet samt godkendes af den selvejende institution Holte Gymnasiums styrelse.

#### § 9. Ophævelse

Forældrerepræsentantskabet kan ophæves, såfremt mere end  $\frac{3}{4}$  af de afgivne stemmer er derfor ved en skriftlig afstemning i såvel forældrerepræsentantskabet som blandt forældrene.

#### § 10.

Disse vedtægter har opnået tilslutning i skolenævnet og lærerforeningen og er godkendt af den selvejende institution Holte Gymnasiums styrelse. De godkendtes på det første møde af forældrerepræsentantskabet.



## Beretning om Forældrerepræsentantskabets virksomhed 1969/70

I disse år går en stormvind af fornyelser igennem hele undervisningsvæsenet, alt tages op til debat, og nye synspunkter vinder frem. Forældrenes medarbejde i skolen, en såre naturlig ting, hører med til de nydannelser, der forhåbentlig er kommet for at blive, naturligvis under den forudsætning, at forældrene møder dette arbejde med en positiv og aktiv indstilling.

På HG har forældrene tidligere kun været repræsenteret i skolenævnet, som havde et yderst begrænset indflydelsesområde og derfor ikke omfattedes med større interesse af forældrene.

I 1969 nødvendiggjorde en ny tilskudslovgivning en ændring af skolens formelle status, således at den fra at være et kommunalt domineret aktieselskab omdannedes til en selvejende institution.

En forudsætning for skolen som selvejende institution var, at forældrene fik flertallet i skolens bestyrelse, og for at tilvejebringe et demokratisk grundlag for udvælgelsen af disse forældre, blev forældrerepræsentantskabet til.

I midten af januar holdtes det første egentlige repræsentantskabsmøde, hvor mange emner kom under debat, og hvor klasserepræsentanterne opfordredes til at få gang i det egentlige arbejde: at få så mange forældre som muligt aktivt engagerede i samarbejdet med skolen.

Den 16. februar holdt skoleleder Sidenius sit meget inspirerende foredrag om fremtidens skoleform: tilvalgsskolen. Hovedtanken er her, at man til forskel fra den nuværende konstellation, hvor alle elever går ind i et ubevægeligt system af fag, fremover vil bygge skolen op således, at den enkelte elevs ønsker og behov bliver afgørende for de fag, man deltager i. En af hovedhjørnestenene i dette tankesæt er, at motivationen må være dominerende ved undervisningens tilrettelæggelse, og hertil behøves forældrenes medvirken. Foredraget efterfulgtes af intense grupperdiskussioner i grupper på 10–12 tilhørere, og til slut samledes man igen for at høre diskussionsresultaterne i de enkelte grupper.

Deltagerne i denne foredragsaften var enige om, at dette gav appetit på mere, og der er da også allerede planlagt mindst 2 foredrag i løbet af efteråret.

I marts har repræsentantskabets ledelse diskuteret de forskellige udvalgsarbejde, ligesom der til den selvejende institutions styrelse er fremsat forslag om ændringer i dennes vedtægter. Ved et senere møde i styrelsen er disse ændringer stort set blevet vedtaget, og man har i øvrigt behandlet det kommende års budget og endelig vedtaget indførelsen af børnehaveklasse fra det kommende skoleår.

På de hidtil afholdte møder i de enkelte klasser, er der fremkommet en del ønsker om emner, som ønskes diskuteret med skolens ledelse f. eks.: flere gårdvagter, lørdagsfrihed, lavere klassekvotienter, afskaffelse af dele-

timer efter køn, obligatorisk svømmeundervisning, forbedring af skolebussernes drift, tandklinik, vinterferie, trafikproblemer på vejene omkring skolen, bedre gymnastiktøjs-hygiejne, ændret form for vidnesbyrdbøger, religionsundervisningen, flere pædagogiske foredrag, etc. etc., altså masser af arbejdsstof for repræsentantskabet i dets kommende virke. I det store samarbejdsudvalg A, bestående af rektor, lærere, elever og forældre har et første møde været holdt, og vi har her, som i alle andre kontakter, med glæde konstateret en meget positiv indstilling fra alle andre implicerede parter til vort arbejde i skolens daglige liv.

Dette indledende år har naturligvis i høj grad båret præg af at være det første, hvor vi har skullet finde vor plads i det nye skolebillede og måtte bruge en del af vore kræfter på mere formelle områder. Vi har imidlertid fået det klare indtryk, at der er god brug for vor medvirken og ser frem til i det kommende år at kunne koncentrere os om det egentlige arbejde og forsøge at indfri de forventninger, der er stillet til vor indsats.

*Torben Senn,*  
formand.

Klasserepræsentanterne samt deres suppleanter – anført i parentes – er for tiden følgende:

- 1 a: Hr. Hans Blom (fru Berntsen)
- 1 b: Fru Rostrup (hr. Blinkenberg Willadsen)
- 2 a: Hr. Henrik Hoffmeyer (fru Kirsten Andersen)
- 2 b: Hr. Svend Udsen (fru Lis Waldmann)
- 3 a: Fru Frandsen (hr. E. Kaiser)
- 3 b: Hr. Torben Senn (fru Gerda Snitker)
- 4 a: Fru Brockenhuus-Schack (fru Birgitta Broberg)
- 4 b: Hr. Preben Staal (fru Gunna Lassen)
- 5 a: Hr. Gerner Jacobsen (fru Kaare Andersen)
- 5 b: Fru Mynster (fru Wedell-Neergaard)
- 6 a: Hr. Ernst Goldschmidt (fru Agnete Karsten)
- 6 b: Fru Jytte Schiørring (hr. J. O. B. Lassen)
- 7 a: Hr. Bjørn Jensen (fru Gotfredsen)
- 7 b: Fru Wulff-Andersen (fru Lund)
- 8. kl.: Hr. J. Rosenørn (hr. A. Søkvist)
- 1 r a: Fru Bergstrøm-Nielsen (hr. J. Hansen)
- 1 r b: Hr. Hans Oldin (fru Dahl Mikkelsen)
- 1 r c: Fru Maja Schousboe (hr. Erik Skov)
- 2 r a: Fru Marianne Busch-Jensen (hr. Poul Franck)
- 2 r b: Fru Købke (fru Hjulmand)
- 2 r c: Hr. H. Steinmetz (fru Svanholm)
- 3 r a: Fru Dons-Møller (hr. Aage Jacobsen)
- 3 r b: Hr. C. L. Svendsen (fru Mose)

- 1 s a: Hr. Bent Christiansen (fru Grethe Axelsen)  
 1 s b: Fru Ady Rechnitzer (hr. H. Worning)  
 1 m x: Fru Sigbrit Christensen  
 1 m y: Hr. Leif Vig (fru Borup Jacobsen)  
 1 m z: Hr. Strange Udsen (fru Ruth Christoffersen)  
 2 s a: Fru Dahl (fru Iversen)  
 2 s b: Hr. H. Pedersen (hr. H. Møller Rasmussen)  
 2 m x: Hr. Ehlver Hallberg (hr. G. Wejrup)  
 2 m y: Hr. Poul Hansen (fru Ruth Larsen)  
 2 m z: Hr. Bo Ljungqvist (fru Carlé)  
 3 s a: Fru Birthe Pedersen (hr. Søren Harboe)  
 3 s b: Hr. Ole Banning (fru Banning)  
 3 m x: Fru Nanna Norel Harboe (hr. Johs. Vinkel)  
 3 m y: Hr. Orla Nielsen (fru Edel Nielsen)  
 3 m z: Fru Bagge (hr. Knud Steen)

Forældrerepræsentantskabets ledelse består for tiden af hr. Torben Senn (formand), hr. K. Bjørn Jensen (næstformand), fru Maja Schousboe, fru Marianne Busch-Jensen, hr. Bent Christiansen, fru Ady Rechnitzer (suppl.: fru Schjørring, fru Købke og fru Dahl).

#### *Skolenævnet*

Gennem mange år har der været et samarbejde mellem forældre, lærere og rektor i det skolenævn, der blev oprettet i 1931. Skolenævnet, der nu er afløst af et samarbejdsudvalg forældre – lærere – rektor og et samarbejdsudvalg forældre – elever – lærere – rektor, skal have tak for de løsninger, de har bidraget til at finde på skolens problemer. Denne tak rettes til skolenævnets seneste medlemmer: hr. Ulrik Schou, hr. Torben Senn, fru Gerda Snitker, fru Annalise Børresen, hr. Bent Christiansen, fru Ady Rechnitzer, hr. Olaf Poulsen og fru Tove Terp.

#### *Samarbejdsudvalg*

Da ingen ledelse i dag kan have den fornødne kompetence og indsigt til alene at tage ansvaret for beslutninger, der har virkning for store grupper af elever, lærere og forældre, ja, måske ofte for de mere end 3000 mennesker, en institution som Holte Gymnasium dagligt betyder noget for, blev der i løbet af efteråret 1969 opbygget en række samarbejdsudvalg, nemlig:

- Samarbejdsudvalg A: rektor – 3 lærere – 3 forældre – 3 elever  
 Samarbejdsudvalg B: rektor – 6 lærere  
 Samarbejdsudvalg C: rektor – 6 lærere – 6 elever  
 Samarbejdsudvalg D: rektor – 6 lærere – 6 forældre

Disse udvalg har haft til opgave at knytte elevråd, lærerråd og forældrerepræsentantskabet sammen under rektors ledelse til et forum, hvor alle

fælles problemer drøftes, inden beslutninger tages og udføres. Blandt de emner, der har været behandlet, kan nævnes: fester for eleverne, nybygnings indretning, klassekvotient, grenvalg og valgfri fag, erhvervspraktik, elevens deltagelse i forældremøder.

For at dette samarbejde virkelig kan blive til det skoledemokrati, der er lagt op til, må endnu et problem løses, nemlig det forhold, at elevernes repræsentanter ikke ønskede afstemninger i samarbejdsudvalg C. på grund af at eleverne ikke direkte valgte alle deres 6 repræsentanter (de 4 er valgt, medens det 5. medlem er skolebladets redaktør og det 6. medlem er en repræsentant yderligere for hovedskolens klasser). Det er et håb, at dette problem i løbet af det kommende skoleår løses på en måde, som alle parter kan være tilfredse med.

Medlemmer af et eller flere af de nævnte samarbejdsudvalg er for tiden følgende: Forældre: Hr. Torben Senn, fru Marianne Busch-Jensen, hr. Bent Christiansen, hr. Bjørn Jensen, fru Ady Rechnitzer, fru Maja Schousboe. Lærere: Hr. Dahlkild, hr. Henriksen, hr. Herløv, fru Hohwy, hr. Snitker, frk. Weygaard. Elever: Fredrik Pitzner-Jørgensen, Jakob Back, Niels Thybo. Søren Kaare Andersen, Peter Feldinger, Rolf Vinkel.

#### *Lærerrådet*

Lærerrådet består af de ved skolen som tjenestemænd eller på overenskomst ansatte lærere. Andre lærere, der har virket ved skolen i mindst 2 år, og som i det pågældende skoleår har en beskæftigelse ved skolen, der svarer til mindst en halv stilling, er ligeledes medlemmer af lærerrådet. Lærerrådet vælger af sin midte en formand, idet rektor dog ikke kan vælges. Til varetagelse af formandsforretningerne under formandens forfald vælges en næstformand, og tillige vælges en sekretær. Valgene gælder for et skoleår.

I indeværende skoleår beklædes de tre poster af henholdsvis lektor Knud Herløv, adjunkt Hans Snitker og lektor Tove Terp.

Lærerrådet sammenkaldes af formanden. Lærerrådet kan bl. a. træffe beslutning om fordeling af stipendier og flidspræmier, og det skal høres om bl. a. budgetforslag og byggesager. Lærerrådet har ikke pligt og ikke ret til at udtale sig om den enkelte lærers forhold.

#### *Lærerforsamlingen*

I lærerforsamlingen deltager foruden lærerrådets medlemmer alle andre lærere ved skolen.

Lærerforsamlingen indkaldes og ledes af rektor.

På møder i lærerforsamlingen behandles bl. a. spørgsmål om elevernes forhold i relation til deres standpunkt, herunder om deres opflytning i en højere klasse. Afgørelse om oprykning eller ikke-oprykning finder sted efter faste regler, som blandt andet indebærer skriftlig afstemning.

### *Elevråd*

Elevrådsordningen ved Holte Gymnasium omfatter et A-råd (3 g-1 r og 8. kl.) og et B-råd (7. kl.-1. kl.).

Af A-rådets formandsrapport om skoleåret 1969-70:

Det forudgående års elevråd vedtog kort før sommerferien sit forslag til revision af ordensreglerne på skolen. Det nye ordensreglement indeholder en del af elevrådets ændringsforslag, således er rygning og lektielæsning i frikvartererne nu tilladt for 3. real og 1.-3. g. Desuden kan 3. g forlade skolen i frikvarterer og fritimer.

Vi ønsker, at realafdelingens interesser ved fremtidige revisioner af ordensreglementet vil blive tilgodeset i højere grad, end det er sket ved denne lejlighed.

Den 29. september valgtes det nye elevråd. Det kom til at bestå af følgende: Fredrik Pitzner-Jørgensen (formand), Mads Rongen (næstformand), Karsten Wernerfelt (sekretær), Johan Bollerup (kasserer), Mette Christiansen (forretningsudvalgsmedlem uden portefølje), Karen Juul (3. g), Edgar Lauritzen (3. g), Erik Skyum-Nielsen (3. g), Rolf Vinkel (3. g), Vibeke Ellekær (2. g), Susanne Nielsen (2. g), Stephen Horner (2. g), Franz Jespersen (2. g), Kim Peiter Jørgensen (2. g), Niels Westh (2. g), Ellen Gomard (1. g), Ole Christoffersen (1. g), Hans Henrik Kleinert (1. g), Flemming Keldebæk (1. g), Michael Andersen (3. real), Anders Wilsbech (3. real), Inge Carlé (2. real), Niels Thybo (2. real), Michael Weischer (1. real) og Niels Ødum (1. real).

I januar 1970 udløb valgperioden for Stephen Horner og Flemming Keldebæk. Ved valget i januar 1970 valgtes følgende, der sidder i rådet til januar 1971: Michael Gjedde-Nielsen (2. g), Jan Lorentzen (2. g) og Morten Axelsen (1. g). Da Mads Rongen samtidig trådte ud af rådet, blev der endvidere udskrevet valg til næstformandsposten i rådet. Peter Feldinger (1. g) blev valgt.

Efter vanskelige forhandlinger med skolens ledelse besluttede elevrådet kort før juleferien at lade sig repræsentere i de af rektor Haarsted foreslåede samarbejdsudvalg. Elevrådet betingede sig, at samarbejdsudvalgene ingen myndighed fik, hvilket blev efterkommet.

På samarbejdsudvalgs møderne har elevrådet fremført følgende over for skolens ledelse: 1) Ønsket om en uges erhvervspraktik for 3. real - accepteret. 2) Ønsket om, at elever kunne deltage i forældremøder - accepteret. Ønske om valgfrihed for 2. g sproglig med hensyn til latin, fransk og russisk (eleverne skulle frit kunne vælge 2 af de 3 fag) - afvist, da de ministerielle regler ikke tillader dette. Der er i årets løb blevet afholdt 10 elevrådsmøder foruden lige så mange ekstraordinære. I møderne har deltaget tre kontaktlærere. Denne ordning har været meget tilfredsstillende.



Elevrådets medlemmer har vist stor interesse for arbejdet, og de fleste har deltaget i udvalgsarbejdet.

Til skolens budget søgte elevrådet om adskilligt. Følgende er blevet bevilget: 1) Nye gardiner til vestfløjens lokaler, 2) Knagerækker til V 17, 3) Dækning af udgifterne til velkomstfesten for 1. g, 4) Opsætning af en udluftningsanordning i V-fløjens orangefarvede hal, 5) Rensning af gymnastiksalenes rullemåtter, der for tiden kun støvsuges én gang om året, 6) To trampoliner, 7) En skumgummimåtte til højdespringsgravene, 8) En billedbåndoptager, 9) Flytning af højttalerne i M 46, så flere, end det for tiden er tilfældet, kan få udbytte af stereoeffekten, 10) Rådighedsbeløb for elevrådets kulturudvalg til køb af kunst, 11) Driftsudgifter til skoleavisen, 12) Køb af terminal.

Elevrådet har været repræsenteret på Danske Gymnasieelevers Sammenlutnings landsmøde. Til dette og andre møder har skolen meget venligt ydet rådet økonomisk støtte.

Dette skoleårs elevrådsarbejde har været præget af, at medlemmerne har været deres opgave bevidst. Dette er af fundamental betydning for elevrådsinstitutionen.

På elevrådets vegne  
*Fredrik Pitzner-Jørgensen,*  
A-rådets formand.

Årsberetning for B-rådet:

Dette år har været ret godt med hensyn til små forbedringer, som f. eks. at vi får nye gardiner, w. c.-låse og knager og andre småting, som er gennemført på grundlag af forslag, som er indsendt til elevrådet.

Forslag af større vigtighed har ikke været fremme. Der har i løbet af skoleåret indtil nu i begyndelsen af april været holdt 4 normale møder samt nogle ekstraordinære.

Selv om der ikke har været større forbedringer at pege på, er et elevråd godt at have.

Spørgsmålet er, om det ikke bør tages op til overvejelse at lade elevrådet drøfte forslag om ændringer i undervisningsformen.

*Jakob Back,*  
B-rådets formand.

#### *H. G. Samfundet*

For en institution som Holte Gymnasium har det været en mærkelig tilstand, at der ikke fandtes nogen forening, hvori tidligere elever kunne mødes, bevare kontakten med gamle klassekammerater og med tidligere lærere. Denne mangel er nu blevet afhjulpet, da der på en stiftende generalforsamling den 20. marts 1970 blev vedtaget love for et H. G. Samfund.

Holte Gymnasium glæder sig over initiativet og til samarbejdet med H. G. Samfundet, hvis repræsentant allerede nu har indtaget sin plads i den selvejende institutions styrelse.



## Love for H. G. Samfundet

### § 1.

Foreningens navn er H. G. Samfundet, og dens hjemsted er Søllerød kommune.

### § 2.

Foreningens formål er at samle tidligere elever fra Holte Høiere Almen-skole og Holte Gymnasium til underholdende og oplysende arrangementer sammen med skolens nuværende og tidligere lærere.

Foreningen har desuden til formål at gavne eleverne på Holte Gymna-sium, samt i øvrigt at repræsentere de tidligere elever.

### § 3.

Som medlem kan optages enhver, der har været elev på Holte Høiere Almenskole og Holte Gymnasium, samt Holte Gymnasiums nuværende og tidligere lærere.

### § 4.

Kontingentet fastsættes af generalforsamlingen og forfalder årsvis forud. Betaler et medlem ikke sit kontingent senest et år efter, at opkrævning har fundet sted, betragtes han som udtrådt af foreningen.

### § 5.

Generalforsamlingen er foreningens højeste myndighed. Ordinær general-forsamling afholdes hvert år i 1. halvdel af skoleåret.

Foruden de ved nærværende love fastsatte punkter, skal generalforsamlingens dagsorden omfatte „Beretning om virksomheden i det forløbne år“.

Ekstraordinær generalforsamling afholdes, når bestyrelsen finder det på-krævet, eller når  $\frac{1}{4}$  af medlemmerne indsender skriftlig motiveret begæ-ring herom til bestyrelsen. Generalforsamling – ordinær som ekstraordinær – indkaldes med 14 dages varsel ved skriftlig indkaldelse til samtlige med-lemmer.

### § 6.

Forslag, der ønskes behandlet på generalforsamlingen, skal i skriftlig form være bestyrelsen i hænde senest 8 dage, før generalforsamlingen af-holdes.

### § 7.

Bestyrelsen består af formand, kasserer samt yderligere 7 medlemmer. Funktionstiden er 2 år, jfr. stk. 2. For bestyrelsen vælges 2 suppleanter.

På hvert ulige års generalforsamling vælges formanden og 3 medlemmer samt en suppleant for disse 4. På hvert lige års generalforsamling vælges kassereren samt 4 medlemmer, samt en suppleant for disse 5.

Efter samme retningslinier vælges 2 revisorer samt 2 revisorsuppleanter. Stemmeret og valgbarhed har kun tidligere elever.

#### § 8.

Bestyrelsen konstituerer sig selv med næstformand og sekretærer og udpeger af sin midte et medlem, som skal repræsentere foreningen i skolens styrelse, og fastsætter selv sin forretningsorden.

Udtræder et medlem af bestyrelsen, indkaldes den suppleant, som er valgt samme år som det afgående medlem.

#### § 9.

Foreningens regnskabsår er skoleåret. Kassereren fører foreningens regnskab og aflægger ved hver ordinær generalforsamling et revideret regnskab. I øvrigt er kassereren forpligtet til at aflægge regnskab, når bestyrelsen ønsker det.

Formanden og kassereren er tegningsberettigede i forening.

#### § 10.

Foreningen kan kun opløses, når  $\frac{3}{4}$  af de fremmødte medlemmer stemmer derfor på to på hinanden følgende generalforsamlinger. Foreningens midler fordeles da efter den sidste generalforsamlings beslutning.

Således vedtaget på den stiftende generalforsamling,

Holte, den 20. marts 1970.

## SKOLENS OPBYGNING OG FUNKTION

### *Skolens klasser*

Holte Gymnasium omfatter en *hovedskole*, 8., 9. og 10. klasse, en *realafdeling* og en *gymnasieafdeling*. Fra det kommende skoleår vil skolen tillige have *børnehaveklasse*.

Gymnasieafdelingen har to linier, en sproglig (s) og en matematisk (m). Ved oprykning til 2. gymnasieklasse videreføres 1 s som en nysproglig gren (ns) og en samfundssproglig gren (ss), mens 1 m videreføres som en matematisk-fysisk gren (mf), som en naturfaglig gren (mn) og som en samfundsmatematisk gren (sm).

9. og 10. klasse kan afsluttes med en *statskontrolleret prøve*, 3. realklasse afsluttes med *realeksamen*, 3. gymnasieklasse med *studentereksamen*.

### *Karaktergivning og vidnesbyrd*

Bedømmelse af elevernes standpunkt, flid og anlæg udtrykkes i karakterer eller/og vidnesbyrd.

Karakter- og vidnesbyrdbog forevises i hjemmet og afleveres underskrevet på skolen senest den 3. skoledag efter udleveringsdagen. For elever, der er fyldt 18 år, kræves dog ikke påtegning om forevisning i hjemmet.

I *hovedskolens 1.-7. klasse* gives ikke karakterer, men hjemmene vil 3 eller 4 gange i skoleårets løb modtage meddelelse om deres børns standpunkt i form af vidnesbyrd.

I 8., 9. og 10. klasse gives både vidnesbyrd og karakterer. Som karakter-skala anvendes de ved bekendtgørelse af 4. februar 1963 fastsatte talbetegnelser (se nedenfor). Elever, som har aflagt den statskontrollerede prøve ved afslutningen af 9. eller 10. klasse, modtager et særligt bevis herfor.

I *real- og gymnasieafdelingen* gives karakterer – eventuelt ledsaget af vidnesbyrd – 3 (evt. 2) gange i skoleårets løb. Der anvendes den ved bekendtgørelse af 4. februar 1963 fastsatte karakterskala, som består af 10 trin, nemlig:

Karakterer:		Hvad karaktererne betegner:
13	} udmærket	} usædvanlig selvstændigt og udmærket udmærket og selvstændigt udmærket, men noget rutinepræget
11		
10		
9	} middel	} lidt over middel middelgodt lidt under middel
8		
7		
6	} usikkert	} nogenlunde tilfredsstillende ikke tilfredsstillende meget utilfredsstillende
5		
03		
00	helt uantageligt	

Såvel det højeste trin, karakteren 13, som det laveste trin, karakteren 00, benyttes kun undtagelsesvis. – Hvor en karakter skal gives på grundlag af særkarakterer, benyttes den karakter, som ligger nærmest ved særkarakterernes gennemsnit. Hvis gennemsnittet ligger midt imellem to karakterer, afrundes opefter, dog kan karakteren 13 aldrig opnås ved forhøjelse. (Jvf. cirkulære af 12/11 1963.)

For fastsættelsen af års- og eksamenskarakterer i 3. *realklasse* gælder følgende regler: I december og i marts gives der terminskarakterer, for de skriftlige fags vedkommende efter afholdelse af terminsprøver. Før eksamen begynder, gives der årskarakterer i alle fag undtagen religion, samt for orden med skriftlige arbejder. For fag, der afsluttes med 1. eller 2. realklasse, gives årskarakterer ved undervisningens afslutning. I årskarakteren i 3. realklasse i skriftlig dansk indgår en ved slutningen af 2. realklasse givet årskarakter i diktat med  $\frac{1}{3}$ . Eksamenskarakterer gives i alle fag, med undtagelse af religion, skrivning, formning, håndarbejde, sløjd, legemsøvelser og sang, samt for orden med skriftlige arbejder. Efter nærmere bestemmelse bortfalder dog eksamen i 3 eller 4 af de mundtlige fag, og årskaraktererne i de pågældende fag overføres tillige som eksamenskarakterer. – Ved beregningen af, om en elev har bestået realeksamen, medtages alle årskarakterer og eksamenskarakterer undtagen årskarakteren i sang. (Års- og eksamenskarakter i latin fra 2. realklasse opføres på realeksamensbeviset, men medregnes ikke i eksamensresultatet. Særlige beviser for bestået latinprøve kan udstedes.) Til at bestå realeksamen kræves, at summen af samtlige karakterer er mindst 5,5 gange karakterernes antal, og at summen af de to laveste karakterer plus gennemsnittet af de øvrige karakterer er mindst 13. Dette krav skal være opfyldt såvel for årskarakterernes som for eksamenskarakterernes vedkommende.

For bestået realeksamen udstedes et *eksamensbevis*, på hvilket der angives alle års- og eksamenskarakterer, men ingen gennemsnitskarakterer.

Års- og eksamenskarakterer i 3. *gymnasieklasse* gives efter følgende regler: Før eksamen begynder, gives årskarakterer i alle fag, undtagen religion, og for orden med skriftlige arbejder. For at eleverne kan få øvelse i at løse skriftlige opgaver under lignende forhold som ved studentereksamen, afholdes der i 3. gymnasieklasse forud for karaktergivningene i december og forud for fastsættelsen af årskaraktererne prøver i de skriftlige fag. Karaktererne for disse prøver er kun vejledende ved de to karaktergivinger. Årskarakterer for fag, i hvilke der ikke undervises i 3 g, gives ved afslutningen af undervisningen i disse fag i 1 eller 2 g og overføres til eksamensprotokollen. – Eksamenskarakterer gives i alle fag med undtagelse af religion, legemsøvelser, musik samt formning og kunstforståelse. Der gives desuden en karakter for orden med skriftlige eksamensarbejder. For mundtlige fag, der bortfalder ved studentereksamen, gælder den regel, at årskaraktererne i disse fag tillige medregnes som eksamenskarakterer. Til eksamensprotokol-

len overføres eksamenskarakterer givet i 1 eller 2 g i fag, som afsluttes i disse klasser. – Af alle årskarakterer, undtagen årskaraktererne i formning og kunstforståelse og i musik, udregnes et gennemsnitstal med én decimal. Ligeledes udregnes et gennemsnitstal med én decimal af alle eksamenskarakterer, herunder overførte årskarakterer. *Eksamensresultatet* er middeltallet mellem de to gennemsnitstal og angives med én decimal. Til at bestå studentereksamen kræves, at summen af samtlige karakterer er mindst 5,5 gange karakterernes antal, og at summen af de to laveste karakterer plus gennemsnittet af de øvrige karakterer er mindst 13. Dette krav skal være opfyldt såvel for årskarakterernes som for eksamenskarakterernes vedkommende. – På *eksamensbeviset* indføres alle årskarakterer og eksamenskarakterer, de to gennemsnitstal samt eksamensresultatet.

### *Valgfri fag*

For elever, der i det kommende skoleår optages i 8. klasse, er kun følgende fag obligatoriske: dansk, skrivning, orientering, religion, regning og legemsøvelser (i alt 18 ugentlige timer). Herudover vælger eleverne selv blandt de øvrige fag (engelsk, tysk, fysik, matematik, husgerning, håndarbejde, sløjd, formning og maskinskrivning), hvilke de ønsker at få undervisning i, dog således, at den enkelte elevs ugentlige timetal i valgfri fag skal være 12. Skolen forbeholder sig desuden ret til at afvise urimelige kombinationer.

I realafdelingen er der nogle få fag, hvori deltagelse ikke er obligatorisk. I 1. *realklasse* vælger eleverne selv 2 ugentlige timer i gruppen musik, formning, håndarbejde og sløjd. I 2. *realklasse* er *latin* valgfrit, men der kræves en prøve i faget før optagelse på gymnasiets sproglige linie. I 3. *realklasse* er *fransk og matematik* (men ikke regning) *valgfri for alle elever*. For elever, der ikke deltager i undervisningen i valgfri fag, arrangeres i et vist omfang anden undervisning.

Elever, der deltager i undervisningen i et valgfrit fag, fritages for prøve i faget, hvis forældrene skriftligt over for rektor fremsætter ønske derom senest den 20. marts (for latins vedkommende dog senest 3 uger før prøven).

På *gymnasiets matematiske linie* samt på *den sproglige linies samfunds-sproglige gren* kan hver elev vælge mellem fagene *engelsk* og *tysk*. Det herefter trufne valg er bindende for den enkelte elev i de klasser, hvori denne sprogundervisning foregår.

På begge gymnasiets linier kan der tilbydes elever i 1, 2 og 3 g undervisning i *russisk* i stedet for fransk, i 2 og 3 g undervisning i *formning-kunstforståelse* i stedet for musik.

### *Specialundervisning for læseretarderede (ordblindeundervisning)*

Siden 1941 har der ved skolen været indrettet specialundervisning for læseretarderede børn. Undervisningen har fungeret som et supplement til elevens

normale danskundervisning, og timerne har derfor ofte ligget uden for den normale undervisningstid.

Denne særlige undervisning bestrides af ordblindepædagog, fru Astrid Hald.

Specialundervisningen for læseretarderede er gratis. I nogle tilfælde har Statens Institut for Talelidende betalt for undervisningen.

#### *Optagelse i skolen*

Som regel sker optagelse af elever kun i børnehaveklassen, i 1. hovedskoleklasse, i 1. realklasse og i 1. gymnasieklasse.

I børnehaveklassen og 1. kl. sker der fortrinsvis optagelse af elever fra Søllerød kommune, og det har af pladshensyn endog været nødvendigt at gøre optagelse afhængig af, hvor længe forældrene har boet i Søllerød kommune.

Angående elever, som ønskes overflyttet fra en anden skole, må der forelægges vidnesbyrd og eventuelle beviser fra vedkommende skole. I nogle tilfælde kan optagelse gøres afhængig af en optagelsesprøve. For optagelse i 1. realklasse og 1. gymnasieklasse gælder særlige regler (se nedenfor under „Oprykning i højere klasser“).

#### *Oprykning i højere klasser*

For elevens oprykning i højere klasser gælder følgende regler:

I 1.-6. hovedskoleklasse træffer rektor afgørelsen efter forhandling med lærerne.

Afgørelsen om optagelse i realafdelingen sker i samarbejde med et for Københavns amtsrådskreds særligt oprettet udvalg (jfr. bekendtgørelse af 9. februar 1961) og under iagttagelse af de af udvalget fastsatte regler.

Oprykning til 8., 9. og 10. klasse sker efter afgørelse i lærerforsamlingen.

Også for 1. realklasses samt 1. og 2. gymnasieklassens vedkommende er det lærerforsamlingen, som træffer afgørelse om oprykning i næste klasse. Skolen tilsender forældre til elever, som ikke kan oprykkes, en meddelelse herom. På grundlag af et senest i marts måned afholdt lærermøde vil hjemmene blive orienteret, hvis skolen allerede på dette tidspunkt nærer tvivl om, at den pågældende vil kunne oprykkes i næste klasse.

Afgørelsen af, om elever fra 2. realklasse kan optages i 1. gymnasieklasse, træffes ved samarbejde mellem skolen og et ifølge undervisningsministeriets bekendtgørelse af 28. januar 1963 oprettet fordelingsudvalg for hovedstadsområdet. (Om oprykning i 3. realklasse kan lærerforsamlingen træffe afgørelse på egen hånd under hensyntagen til den nedenfor omtalte oprykningsprøve.) Optagelse i 1 g er betinget af, at den pågældende elev dels består en af ministeriet foranstaltet oprykningsprøve med et tilfredsstillende resultat, dels – ifølge sin skoles erklæring – kan forventes at kunne følge



undervisningen på tilfredsstillende måde og fuldføre undervisningen på normal tid. Elever, der har bestået realeksamen med et tilfredsstillende resultat, har mulighed for at kunne optages i 1 g, ligeledes under forudsætning af, at skolen erklærer den pågældende for egnet til at følge undervisningen og gennemføre uddannelsen på normal tid. – Prøve i latin kræves af elever, der skal optages på den sproglige linie. Prøven, der benævnes „den lille latinprøve“, skal enten være bestået inden optagelsen i 1 g eller senest i oktober måned i optagelsesåret. (Jvf. bekendtgørelse af 10. juli 1964.)

## ØKONOMISKE SPØRGSÅL

### *Skoleafgift m. m.*

For alle elever, som er bosat i Søllerød kommune, gælder følgende betalingsregler:

1) Af skattepligtige indkomster under 23.000 kr. betales ingen skoleafgift.

2) Af skattepligtige indkomster over 23.000 kr. betales skoleafgift efter nedenstående skala:

Skattepligtig indkomst	Skoleafgift for hver elev pr. skoleår
kr. 23.000–24.499 .....	kr. 90,-
kr. 24.500–25.999 .....	kr. 180,-
kr. 26.000–27.499 .....	kr. 225,-
kr. 27.500–28.999 .....	kr. 270,-
kr. 29.000–30.999 .....	kr. 315,-
kr. 31.000–33.999 .....	kr. 360,-
kr. 34.000 og derover .....	kr. 405,-

Det samlede beløb betales i 9 månedlige rater (oktober–juni inkl.), hvorom nærmere oplysning tilsendes hjemmene fra Privatbankens Holte-afdeling.

For de elever, som har deres hjem uden for Søllerød kommune, og som er optaget efter 1. oktober 1969, er den årlige skoleafgift kr. 1620,-. For elever optaget før 1. oktober 1969 gælder de for elever bosiddende i Søllerød kommune fastsatte regler.

Nedsættelse af eller fritagelse for skoleafgift kan eventuelt opnås efter begrundet ansøgning; der vil blandt andet kunne tages hensyn til antallet af børn under uddannelse. Den nævnte ansøgning må være skolen i hænde senest den 20. august og må fornys for hvert skoleår.

Oplysning om den nærmere specifikation af den enkelte elevs skoleafgift kan fås ved henvendelse på skolens regnskabskontor.

For elever i gymnasieklasserne vil der herudover i løbet af de 3 gymnasieår i alt blive en udgift på ca. 180 kr. for deltagelse i de ekskursioner, som indgår som et fast led i undervisningsplanen. Ved skoleårets begyndelse vil der normalt blive tilsendt hjemmene meddelelse om ekskursionsafgiftens størrelse og om den dato, inden hvilken motiveret ansøgning om nedsættelse af afgiften kan indsendes.

I sådanne tilfælde, hvor elever har betalt for deltagelse i en større ekskursion, men på grund af sygdom eller af anden tvingende årsag er blevet forhindret i at deltage i ekskursionen, vil det indbetalte beløb blive refunderet det pågældende hjem.

*Indbetalingen:* Ingen form for skoleafgift modtages direkte af skolen. hverken kontant, pr. giro eller i checks, idet Privatbankens Holte-afdeling (Holte Bank) indkasserer alle Holte Gymnasium tilkommende beløb. Det månedlige beløb indbetales i banken senest inden den 10. i hver måned. Er beløbet ikke indkommet til den tid, vil inkassation ske gennem banken for vedkommendes regning.

Om indbetalingen henvises i øvrigt til nedenstående:

1. Indbetalinger modtages i Privatbankens Holte-afdeling (Holte Bank). Stationsvej 20, Holte, i banktiden mandag–fredag kl. 9.30–15.00, tirsdag og fredag tillige kl. 16.30–18.00.
2. Der vil kunne træffes aftale om indbetaling i Privatbankens Vedbæk-afdeling, Stationsvej 16, Vedbæk, og Nærum-afdeling, Nærumvænge Torv 2; ekspeditionstid som angivet for Holte-afdelingen.
3. Såfremt man måtte føre konto i Privatbanken, vil der kunne træffes aftale med banken om, at beløbet hver måned hæves på kontoen.
4. Betalingen vil endvidere kunne tilsendes Privatbankens Holte-afdeling (Holte Bank) eller indbetales på bankens postgirokonto – under opgivelse af den elevs navn og klasse, for hvem betalingen sker.

*Udmeldelse* skal altid ske skriftligt med mindst én måneds varsel. Der betales fuld skoleafgift til og med det tertial, i hvilken udmeldelsen bliver effektiv.

#### *Bogdepot for lærebøger og undervisningsmaterialer*

Elever i samtlige klasser kan låne lærebøgerne på skolen. Fra det kommende skoleår vil også stilehæfter, kladdebøger, notesbøger og lektiebog m. m. blive udleveret til eleverne.

Skolen vil i øvrigt tilbyde elever i gymnasiet visse udvalgte lærebøger til købs på særlige betingelser, som senere vil blive meddelt.

#### *Gymnastikdragt*

Skolens gymnastikdragt *for drenge* består af blå kortærmet skjortebluse med påsyet skolemærke. Dertil hvide gymnastikbukser. Til indendørsbrug anvendes gymnastiksko (ikke gymsokker), til udendørsbrug gummisko. Gymnastikdragten *for piger* består af blå to-delt bomuldsdragt med påsyet skolemærke. Dertil hvide gymsokker og gummisko. Tøjet – også håndklæde – skal forsynes med stropper, og alt skal mærkes med fulde navn (øverst – bagest). Eleverne skal selv anskaffe deres gymnastiktøj. Skolen har aftale med herrekviperingshandler Bargisen, Kongevej 44, Holte, om at han fører de nævnte manufakturvarer.

## Legater og understøttelser

### Det Billensteinske Legat

I forbindelse med overgangen til selvejende institution fandt styrelsen det rimeligt at tage initiativ til at oprette et mindelegat i direktør Billensteins navn. For dette legat vedtoges følgende bestemmelser:

1. Til minde om den indsats, ingeniørkaptajn, direktør Carl Soelberg Billenstein ydede i forbindelse med Holte Gymnasiums start og udbygning i årene 1911–33, har Holte Gymnasium og C. S. Billensteins arvinger i året 1970 stiftet Det Billensteinske Legat.
2. Legatet uddeles til en elev eller lærer, der har gjort en indsats, som har fået blivende betydning for Holte Gymnasium.  
Uddelingen af legatet finder sted en gang årligt i forbindelse med skolens translokation.
3. Legatportionen udgøres af den rente, legatkapitalen årligt afkaster. Såfremt legatets styrelse ikke finder anledning til at uddele legatet ét eller flere år, tilskrives renterne kapitalen.
4. Legatet bestyres af en styrelse sammensat af
  1. Holte Gymnasiums rektor.
  2. Et medlem udpeget af C. S. Billensteins direkte og myndige arvinger.
  3. Et medlem udpeget af forældre til elever ved Holte Gymnasium.
  4. Et medlem udpeget af lærerne ved Holte Gymnasium.
  5. Et medlem udpeget af eleverne ved Holte Gymnasium.Styrelsen træffer sine afgørelser ved almindelig stemmeflerhed.
5. Kapitalen, der tilhører legatet, udgjorde ved dets start 10.000 kr. Kapitalen skal altid anbringes i overensstemmelse med reglerne om anbringelse af umyndiges midler.
6. Elever, der er børn af indtil fjerde generation efter C. S. Billenstein, har, såfremt de i øvrigt er egnede dertil, ret til vederlagsfri undervisning i Holte Gymnasiums forskellige afdelinger.

### Holte Gymnasiums Fond

På initiativ af Holte Gymnasiums skolenævn stiftedes i 1942 *Holte Gymnasiums Studiehjælp*, hvis formål var at understøtte værdige, trængende studenter eller realister, dimitteret fra Holte Gymnasium, i deres fortsatte uddannelse. Hvert år overgav Studiehjælpen desuden Holte Gymnasiums skoleråd et beløb at anvende til boggaver og stipendier til årets dimittender.

Med udgangen af 1967 ophørte Studiehjælpens virksomhed, og dens midler overdroges til en nyoprettet selvejende institution *Holte Gymnasiums Fond*, for hvilken følgende regler er fastsat:

1. Skolenævnet\* til enhver tid er fondens bestyrelse, hvis afgørelser træffes ved almindelig stemmeflerhed, når mindst 5 af nævnets\* medlemmer er til stede ved et møde, hvor sager vedrørende fonden er opført på dagsordenen for mødets indvarsling.
2. Fondens midler kan anvendes til:
  - a. studie- og uddannelsesformål for elever og tidligere elever i Holte Gymnasium, såvel i form af stipendier som lån,
  - b. og til præmier for flid eller til andre påskønnelsesværdige formål blandt skolens elever,
  - c. samt til sådanne formål, der tjener Holte Gymnasium og som ikke umiddelbart omfattes af offentlige bevillinger til Gymnasiet.
3. Bevillinger af fondens midler skal indstilles af rektor, efter at denne har konfereret sagen med Holte Gymnasiums skoleråd (lærerråd).
4. Skolenævnet\* udnævner en eller to administratorer til at varetage fondens midler og udfærdige årlige regnskaber derfor. Midlerne opbevares i bank eller sparekasse. Eventuel anbringelse i værdipapirer etc. afgøres af skolenævnets\* formand og administratorerne. Fondens regnskaber revideres af Holte Gymnasiums statsautoriserede revisor.
5. Fondens virksomhed søges fortsat fremmet gennem tilgang af dotationer.
6. Ændringer i nærværende vedtægter for Holte Gymnasiums Fond samt dennes eventuelle ophævelse kan vedtages af Holte Gymnasiums skolenævn\*, når mindst  $\frac{2}{3}$  af nævnets medlemmer stemmer derfor.

Således vedtaget den 27. november 1967 af Holte Gymnasiums Studiehjælps bestyrelse og Holte Gymnasiums skolenævn.

På skolenævnmøde den 31. oktober 1969 blev det vedtaget, at samarbejdsudvalg D (bestående af 6 forældre, 6 lærere og rektor som formand) overtager skolenævnets funktioner i forbindelse med Holte Gymnasiums Fond. I ovenstående regler erstattes altså „(Skole)nævnet“ overalt med „Samarbejdsudvalg D“.

Fondens administratorer er direktør *Kay Darting* og bankdirektør *Erik Aarup*.

Fonden appellerer til forældre og andre venner af fonden om at yde bidrag til gavn for tidligere og nuværende elever i Holte Gymnasium. Bidrag kan indbetales til fondens konto i Privatbankens Holte-afdeling (Holte Bank).

#### Legater fra Ungdommens Uddannelsesfond

Fra og med skoleåret 1961–62 er der af Ungdommens Uddannelsesfond blevet stillet beløb til rådighed for elever i gymnasieklasserne.

\* „Skolenævnet“ ændres i overensstemmelse med senere i teksten omtalte vedtagelse til „Samarbejdsudvalg D“.

Forældre vil efter nærmere meddelelse kunne rekvirere ansøgningsblanketter, som udfyldt og forsynet med skattevæsenets påtegning tilbagesendes til skolen.

I 1969–70 uddeltes i alt 40.500 kr. til 19 elever i Holte Gymnasium.

#### Understøttelser fra Københavns amts skoleråd

Københavns amts skoleråd uddeler stipendier til skoleundervisning for elever over den undervisningspligtige alder. Det er en betingelse for at kunne komme i betragtning ved uddelingen af understøttelserne, at vedkommende ansøger har bopæl i Københavns amts skolerådskreds, dvs. Københavns amtsrådskreds og Frederiksberg kommune. Elever med fast bopæl i Københavns kommune kommer således ikke i betragtning.

Stipendierne uddeles uafhængigt af eventuelle bevillinger fra Ungdommens Uddannelsesfond.

Ansøgningskemaer kan efter den 15. juli fås hos vedkommende kommunalbestyrelse og på skolerådets kontor, Blegdamsvej 27, 2. sal, 2200 København N, kl. 13–14 daglig, lørdag undtagen, og må i nøjagtig udfyldt stand være indsendt til skolerådets kontor inden 1. september.

#### Fhv. Kjøbmand i Swansea i England Jacob Peter Larsens Legat for trængende Drengbørn i Søllerød, Gentofte og Lyngby Sogne

Berettigede til at komme i betragtning er sådanne trængende drengbørn i de nævnte sogne, som efter at have opnået 10 års alderen viser opvækthed og evne til at modtage en højere undervisning end den, der ydes i de almindelige skoler, navnlig i sproglig og teknisk retning.

Ansøgninger indsendes inden 15. november til Kjøbmand Jac. P. Larsens Legat, Amtskontoret, Blegdamsvej 27, 2100 København Ø.

I skoleåret 1969–70 har en elev i Holte Gymnasium fået kr. 250.– fra fondet.

#### *Ulykkesforsikring*

Alle skolens elever er kollektivt ulykkesforsikrede. Forsikringen gælder for ulykkestilfælde, som finder sted i skolen, på vej til og fra skolen samt under ekskursioner og andre skoleudflugter.



## NÆSTE SKOLEÅR

I skoleåret 1970–71 oprettes én børnehaveklasse. Denne børnehaveklasse betyder, at Holte Gymnasium nu igen er en skole, hvor hele uddannelsesforløbet fra det laveste trin til studentereksamen er repræsenteret.

Da der kun oprettes én børnehaveklasse, vil det betyde, at denne klasse vil fortsætte som den ene af de to 1. klasser, der oprettes 1971–72, medens den anden 1. klasse står åben for elever, der ikke har gået i børnehaveklasse.

Der vil på ny blive oprettet 9. klasse.

For forløbet 8.–9.–10. klasse har der åbnet sig nye perspektiver, idet det er meningen – som ved Kildegaard Gymnasium – at lade elever, der har gennemgået 10. klasse, få mulighed for at gå over i 3. realklasse for derfra at tage realeksamen. Fordelene herved er indlysende. Elever, der på grund af manglende modenhed, ordblindhed eller af andre grunde har haft vanskeligheder, får nu et år mere inden realeksamen uden at skulle gå en klasse om eller gå baglæns i systemet fra 8. klasse til 1. realklasse. De får desuden en chance for undervejs at kunne tage statskontrolleret prøve efter 9. og/eller 10. klasse, hvis skoletræthed eller påtrængende ønsker om at komme ud i erhvervslivet skulle indtræde. Afgang fra 1. eller 2. realklasse giver i modsætning hertil intet bevis for en afsluttet skolegang.

I 1. g vil der på grund af stor tilmelding blive oprettet 6 klasser, nemlig 3 sproglige og 3 matematiske.

I 2. g vil der blive oprettet følgende grene: på den sproglige linie 2 ny-sproglige og 1 samfundssproglig grenklasse, på den matematiske linie 3 matematisk-fysiske, 1 naturfaglig og 1 samfundsmatematisk grenklasse. Oprettelsen af samfundssproglige grene skyldes dels stor interesse derfor fra elevernes side, dels at det er lykkedes at finde en lærer med den uddannelse, der kræves af direktoratet for gymnasieskolerne til at undervise i samfundsfag.

Kursus til højere forberedelseksamen (HF) har været søgt oprettet med virkning fra 1970/71, men af planlægningsmæssige grunde kunne undervisningsministeriet ikke give den fornødne tilladelse til at påbegynde kursus 1970/71. Dette har været en skuffelse for de cirka 25 ansøgere, der henvendte sig til gymnasiet om optagelse, og det har været en skuffelse for gymnasiets ledelse, som dog har et berettiget håb om tilladelse til oprettelse af kursus i 1971/72.

Timefordelingen 1970/71 bliver formentlig som følger:

### HOVEDSKOLEN

KLASSE:	1a	1b	2a	2b	3a	3b	4a	4b	5a	5b	6a	6b	7a	7b	8	9
Religion .....	1	1	1	1	1	1	1	1	1	1	2	2	1	1	1	1
Dansk .....	3+4	3+4	5+2	5+2	5+2	5+2	6+1	6+1	7	7	5	5	4	4	4	5
Skrivning .....	.	.	.	.	.	.	1	1	1	1	1	1	1	1	1	.
Engelsk .....	.	.	.	.	.	.	.	.	2+2	2	4	4	3	3	.	.
Tysk .....	.	.	.	.	.	.	.	.	.	.	.	.	1+2	1	2	.
Historie .....	.	.	.	.	1	1	1	1	1	1	2	2	2	2	.	.
Geografi .....	.	.	.	.	1	1	1	1	1	1	2	2	2	2	.	.
Biologi .....	.	.	.	.	1	1	1	1	1	1	2	2	2	2	.	.
Iagttagelse .....	2	2	1	1	.	.	.	.	.	.	.	.	.	.	.	.
Orientering .....	.	.	.	.	.	.	.	.	.	.	.	.	.	.	5	5
Fysik .....	.	.	.	.	.	.	.	.	.	.	.	.	2	2	.	.
Regning } Matematik }	2+2	2+2	2+2	2+2	2+1	2+1	1	1	5	5	5	5	4	4	4	4
Formning .....	2	2	2	2	2	2	2	2	2	2	2	2	2	2	.	.
Musik - Sang ...	1	1	1	1	1	1	1	1	1	1	1	1	2	2	.	.
Sløjd .....	.	.	1	1	2	2	2	2	2	2	2	2	2	2	.	.
Håndarbejde ...	.	.	.	.	2	2	2	2	2	2	2	2	2	2	.	.
Klasselærertimer	.	.	1	1	1	1	1	1	1	1	.	.	1	1	.	.
Drenge-gymn. ...	1	(1)	2	(2)	2	(2)	2	(2)	2	(2)	2	(2)	2	(2)	(2)	(2)
Pige-gymnastik .	1	(1)	2	(2)	2	(2)	2	(2)	2	(2)	2	(2)	2	(2)	(2)	(2)
Valgfrie .....	.	.	.	.	.	.	.	.	.	.	.	.	.	.	12	11
Ialt .....	18	18	20	20	24	24	25	25	29	29	30	30	30	30	30	30

### REALAFDELINGEN

KLASSE:	1ra	1rb	1rc	2ra	2rb	2rc	3ra	3rb
Religion .....	1	1	1	1	1	1	.	.
Dansk .....	4	4	4	5	5	5	5	5
Skrivning .....	1	1	1	.	.	.	.	.
Engelsk .....	3	3	3	3	3	3	4	4
Tysk .....	4	4	4	3	3	3	4	4
Latin .....	.	.	.	4	4	4	.	.
Fransk .....	.	.	.	.	.	.	4	4
Historie .....	2	2	2	2	2	2	2	2
Geografi .....	2	2	2	2	2	2	2	2
Biologi .....	2	2	2	2	2	2	2	2
Fysik .....	3	3	3	2	2	2	2	2
Regning } Matematik }	4	4	4	6	6	6	5	5
Drenge-gymn. ...	2	(2)	2	2	(2)	2	2	(2)
Pige-gymnastik .	2	(2)	2	2	(2)	2	2	(2)
Valgfrie .....	2	2	2	.	.	.	.	.
Ialt .....	30	30	30	32	32	32	32	32

Et tal efter + betyder deletimer, d.v.s. at eleverne er delt i to hold, der hvert for sig undervises i det nævnte antal timer. Tal i parentes betegner, at eleverne undervises sammen med en anden klasseafdeling.

## Timefordelingen i GYMNASIEAFDELINGEN i skoleåret 1970/71.

Her angives kun de ugentlige timetal i hvert fag på de forskellige linier og grene, men ikke antallet af parallelklasser.

	1 s	1 m	2 ns	2 ss	2 mf	2 mn	2 sm	3 ns	3 mf	3 mn
Religion .....	.	.	1	1	.	.	.	2	2	2
Dansk .....	3	3	3	3	3	3	3	3	3	3
Engelsk .....	4	{ 5	4	{ 3	{ 2	{ 2	{ 2	6	.	.
Tysk .....	3	{ 5	3	{ 3	{ 2	{ 2	{ 2	5	.	.
Fransk .....	{ 5	{ 5	{ 3	{ 3	{ 3	{ 3	{ 3	{ 3	{ 3	{ 3
Russisk .....	{ 5	{ 5	{ 3	{ 3	{ 3	{ 3	{ 3	{ 3	{ 3	{ 3
Latin .....	4	.	4	.	.	.	.	.	.	.
Oldtidskundskab .....	1	1	2	2	2	2	2	.	.	.
Samfundsfag } Samfundslære }	.	.	.	5	.	.	5	1	1	1
Historie .....	2	2	3	3	3	3	3	3	3	3
Geografi .....	2	.	.	3	3	3	3	.	.	.
Biologi .....	.	.	.	.	.	3	.	3	3	7
Kemi .....	.	2	.	.	3	3	1	.	.	.
Fysik .....	.	3	.	.	3	2	2	.	5	2
Matematik .....	2	5	3	3	5	3	3	.	6	3
Formning .....	.	.	{ 2	{ 2	{ 1	{ 1	{ 1	{ 2	{ 2	{ 2
Musik .....	2	2	{ 2	{ 2	{ 1	{ 1	{ 1	{ 2	{ 2	{ 2
Legemøvelser .....	2	2	2	2	2	2	2	2	2	2
Ialt .....	30	30	30	30	30	30	30	30	30	30

{ foran to tal betegner, at den enkelte elev  
{ kun deltager i et af de to fag.

## EKSAMENER 1969



*De nysproglige studenter 1969.*

Øverst: Ulrik Frandsen, Thomas Kann, Susanne Larsen, Børge Sønndergaard Jørgensen, Birgit Larsen, Dorte Jensen, Morten Sø, Vibeke Jakobsen, Anne Vibeke Sand, Benedikte Holm, Lone Blom, Lars Rasmussen, Kirsten Holm, John Knudsen, Lisbeth Nicolaisen, Vibeke Vestergaard.

I midten: Peter Thormann, Lene Henrichsen, Peter Bamberger, Lise Harreby Knudsen, Marianne Riis, Connie Hinsch, Kirsten Nygaard, Birgitte Geiker, Annette Wolfhechel Jensen, Birgitte Holst, Susanne Laursen, Annette Lehn, Birgitte Svegaard Nielsen, Anne Elgaard Petersen, Kirsten Hedetoft, Ruth Hylby, Jytte Møller-Andersen, Hanne Hylby, Lisbet Petersen, Lisbeth Holm, Leif Asmussen, Dorte Larsen, Sheila Moore, Lone Juncker, Annette Roesen, Jens Kibsgaard, Vibeke Schlichtkrull.

Nederst: Birte Rosbach, Olga Brüniche-Olsen, Lene Munthe, Inge Lise Bernbom Hansen, Sys Jørgensen, Anne-Mette Skrydstrup, Birte Sørensen, Marianne Roosen, Birthe Følback Jensen, Lene Junget, Carsten Ludvigsen.

Følgende elever bestod *studentereksamen*:

*Den sproglige linie, nysproglig gren:*

Blom, Lone, f. 13.10.50  
Frandsen, Ulrik, f. 6.6.50  
Geiker, Birgitte, f. 22.2.50  
Hinsch, Connie, f. 7.2.49

Holm, Benedikte, f. 7.8.50  
Jensen, Annette Wolfhechel, f. 22.6.50  
Jørgensen, Børge Sønndergaard, f. 31.1.50  
Kann, Thomas, f. 1.2.50



Knudsen, Lise Harreby, f. 15.12.48  
 Larsen, Birgit, f. 28.6.50  
 Larsen, Susanne, f. 9.5.50  
 Laursen, Susanne, f. 20.1.49  
 Sand, Anne Vibeke, f. 15.9.51  
 Thormann, Peter, f. 28.7.50  
 Asmussen, Leif, f. 2.1.50  
 Brüniche-Olsen, Olga, f. 10.7.50  
 Hansen, Inge Lise Bernbom, f. 24.9.49  
 Hedetoft, Kirsten, f. 12.10.50  
 Holm, Kirsten, f. 21.6.50  
 Holm, Lisbeth, f. 10.4.51  
 Holst, Birgitte, f. 12.9.50  
 Hylby, Hanne, f. 6.10.49  
 Hylby, Ruth, f. 6.10.49  
 Jakobsen, Vibeke, f. 16.3.49  
 Knudsen, John, f. 23.12.49  
 Lehn, Annette, f. 30.8.50  
 Ludvigsen, Carsten, f. 21.10.49  
 Munthe, Lene, f. 20.6.49  
 Nicolaisen, Lisbeth, f. 27.12.50  
 Nielsen, Birgitte Svegaard, f. 11.11.49  
 Petersen, Anne Elgaard, f. 11.1.50  
 Petersen, Lisbet, f. 3.3.49  
 Rasmussen, Lars, f. 30.11.49  
 Søj, Morten, f. 5.6.49  
 Bamberger, Peter, f. 7.7.49  
 Henrichsen, Lene, f. 5.4.51  
 Jensen, Birthe Følbæk, f. 3.12.50  
 Jensen, Dorte, f. 13.2.49  
 Juncker, Lone, f. 13.6.49  
 Junget, Lene, f. 4.7.48  
 Jørgensen, Sys, f. 12.7.49  
 Kibsgaard, Jens, f. 24.3.49  
 Larsen, Dorte, f. 8.3.49  
 Møller-Andersen, Jytte, f. 21.9.49  
 Nygaard, Kirsten, f. 31.1.51  
 Riis, Marianne, f. 1.12.50  
 Roesen, Annette, f. 18.4.50  
 Roosen, Marianne, f. 1.7.51  
 Rosbach, Birte, f. 16.11.50  
 Schlichtkrull, Vibeke, f. 20.1.50  
 Skrydstrup, Anne-Mette, f. 2.9.50  
 Sørensen, Birte, f. 20.10.49  
 Vestergaard, Vibeke, f. 20.6.50

*Den matematiske linie, matematisk-fysisk gren:*

Andersen, Ulrik Støttrup, f. 11.11.50  
 Bloch, Sanne, f. 30.8.50  
 Borchorst, Elisabeth, f. 9.10.50  
 Brokhattingen, Erik, f. 8.10.50  
 Christensen, Jens Bo, f. 8.9.50  
 Christensen, Marianne, f. 19.12.49  
 Christensen, Steen Nørgaard, f. 23.2.50  
 Darting, Knud, f. 27.9.50  
 Eckersberg, Karen-Marie, f. 31.12.50  
 Goldschmidt, Lise, f. 13.7.50  
 Grumme, Jacob, f. 13.4.49  
 Juul, Niels Peter, f. 17.12.50  
 Klenow, Steen, f. 1.6.50  
 Ovesen, Torben Byskov, f. 20.10.50  
 Borch, Søren Malthe, f. 2.9.50  
 Bräuner, Klaus, f. 25.1.50  
 Christensen, Bjørn, f. 17.4.51  
 Havsteen, Jakob, f. 4.1.50  
 Jønsson, Bent Egil, f. 28.9.50  
 Kjær, Vivi, f. 21.6.51  
 Krøigaard, Klaus, f. 10.6.50  
 Lester, Anne, f. 11.7.50  
 Melson, Karsten, f. 3.1.51  
 Nielsen, Lis Aabakke, f. 22.8.50  
 Nørgaard, Lars, f. 14.6.50  
 Pedersen, Klaus Kramshøj, f. 26.9.50  
 Abrahamsen, Lisbett, f. 21.9.50  
 Bacher, Lisbeth, f. 27.8.49  
 Borreskov, Flemming, f. 25.4.49  
 Hansen, Ole Skoubye, f. 12.7.50  
 Mathiesen, Bent, f. 12.3.48  
 Mortensen, John Bjerg, f. 14.3.50  
 Pedersen, Peter Dalsgaard, f. 20.5.49  
 Pedersen, Stig Gielsager, f. 4.5.50  
 Rasmussen, Peter Kjersgaard, f. 8.12.49  
 Schaltz, Bodil, f. 13.11.50  
 Schmidt, Allan, f. 11.4.51  
 Schmidt, John, f. 16.1.50  
 Schunck, Jesper, f. 18.3.50  
 Silfverberg, Marianne, f. 31.12.50  
 Vodder, Niels, f. 3.2.50



*De matematiske studenter 1969.*

Øverst: Søren Skjødt, Hans Barfod, Christian Schousboe, Erik Brokhattingen, Niels Vodder, Niels Peter Juul, Ole Schoubye Hansen, Stig Gielsager Pedersen, John Schmidt, Peter Dalsgaard Pedersen, Steen Nørgaard Christensen, Bent Mathiesen, Torben Byskov Ovesen, Lars Hyldstrup, Sven Wodschow, Susanne Meilvang, Bjørn Christensen, Klaus Bräuner, Martin Schrøder, Flemming Borreskov, Carl Kortbæk Svendsen, Klaus Kramshøj Pedersen, Anne Lester, Vivi Kjær, Jakob Havsteen, Søren Borch, Jesper Schunck, Mette Høg Rasmussen, Allan Schmidt, John Mortensen, Lars Nørgaard.

I midten: Steen Klenow, Ulrik Støttrup Andersen, Villy Pedersen, Jens Bo Christensen, Lisbett Abrahamsen, Lisbeth Bacher, Vibeke Randi Kristensen, Bodil Schaltz, Annette Bertelsen, Elisabeth Borchorst, Marianne Christensen, Karsten Melson, Lis Aabakke Nielsen, Klaus Krøigaard, Karen-Marie Eckersberg, Bente Simonsen.

Nederst: Bente Næsby Pedersen, Knud Darting, Michael Worm, Berit Ploug Christophersen, Bent Jønsson, Lasse Kleif, Marianne Silfverberg, Jacob Grumme, Nina Berg, Anne-Margrethe Rasmussen, Lise Goldschmidt, Helle Warming, Sanne Bloch, Peter Kjersgaard Rasmussen.

*Den matematiske linie, naturfaglig gren:*

Barfod, Hans, f. 6.6.49  
 Bertelsen, Annette, f. 1.2.51  
 Christophersen, Berit Ploug, f. 9.5.51  
 Hyldstrup, Lars, f. 7.7.50  
 Pedersen, Bente Næsby, f. 31.8.49  
 Pedersen, Villy, f. 28.7.50  
 Skjødt, Søren, f. 24.6.49  
 Worm, Michael, f. 23.9.49  
 Berg, Nina, f. 3.1.51  
 Kleif, Lasse Nordberg, f. 15.4.50

Meilvang, Susanne, f. 6.3.50  
 Rasmussen, Anne-Margrethe, f. 15.1.51  
 Rasmussen, Mette Høg, f. 24.5.51  
 Schrøder, Martin, f. 14.1.50  
 Simonsen, Bente, f. 4.2.50  
 Svendsen, Carl Kortbæk, f. 27.2.49  
 Warming, Helle, f. 15.7.50  
 Kristensen, Vibeke Randi, f. 2.10.49  
 Schousboe, Christian, f. 5.7.50  
 Wodschow, Sven, f. 1.9.50



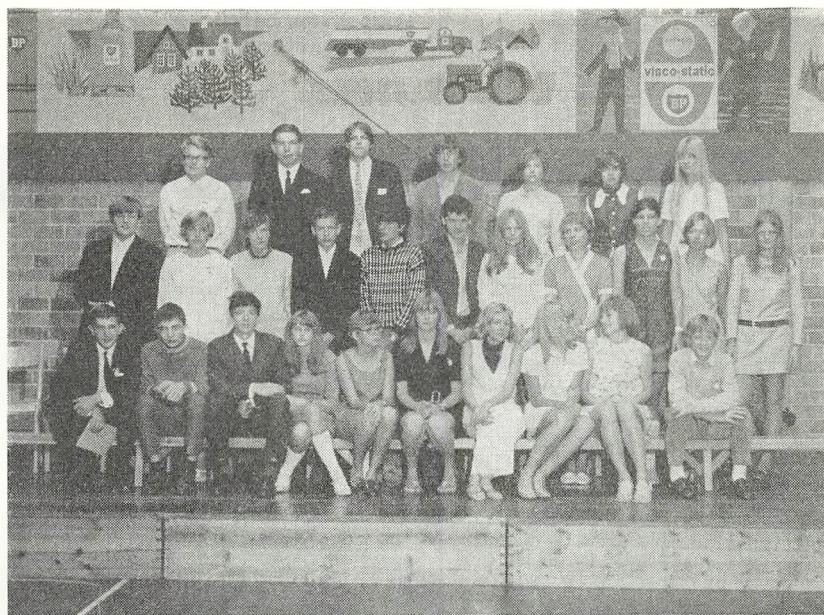

Realisterne 1969.

Øverst: Christian Nielsen, Bendt Svane, Erik Brinck, Jon Biener, Mikala Bagge, Kirsten Draiby, Susanne Blom.

I midten: Bo Lyndgaard, Marianne Storch-Nielsen, Benny Schmidt, Anders Christian Laursen, Peter Magnussen, Bo Cederberg, Susanne Peetz, Gitte Rasmussen, Lisbeth Knakkegaard, Merete Rubow Hansen, Birgitte Faber.

Nederst: Jørgen Nielsen, Erik Schmidt Rasmussen, Bjørn Gjendal, Annette Sønderby Jensen, Karen Rasmussen, Annette Markmann, Henriette Lillegaard, Lisbeth Hjelm Jensen, Lisbeth Wittenkamp, Michael Østerlin.

Følgende elever bestod *realeksamen*:

Bagge, Mikala, f. 1.6.53  
 Biener, Jon, f. 17.2.52  
 Blom, Susanne, f. 31.12.52  
 Brinck, Erik, f. 12.10.52  
 Cederberg, Bo, f. 22.4.52  
 Draiby, Kirsten, f. 19.10.52  
 Faber, Birgitte, f. 3.4.52  
 Gjendal, Bjørn, f. 15.10.52  
 Hansen, Merete Rubow, f. 15.7.52  
 Jensen, Annette Sønderby, f. 9.7.52  
 Jensen, Lisbeth Hjelm, f. 17.7.52  
 Juul, Mette, f. 7.12.52  
 Laursen, Anders Christian, f. 4.11.52

Lillegaard, Henriette, f. 19.4.52  
 Lyndgaard, Bo, f. 21.6.52  
 Magnussen, Peter, f. 24.8.52  
 Hornhaver, Jesper Idoff, f. 16.7.52  
 Knakkegaard, Lisbeth, f. 25.7.52  
 Krølner, Mark, f. 2.8.50  
 Markmann, Annette, f. 5.4.53  
 Nielsen, Christian, f. 12.2.52  
 Nielsen, Jørgen, f. 22.4.52  
 Peetz, Susanne, f. 17.5.52  
 Rasmussen, Erik Schmidt, f. 27.6.53  
 Rasmussen, Gitte, f. 27.5.52  
 Rasmussen, Karen, f. 25.2.53

Schmidt, Benny, f. 26.12.52  
Storch-Nielsen, Marianne, f. 30.5.51  
Svane, Bendt, f. 12.11.52

Wittenkamp, Lisbeth, f. 27.5.52  
Østerlin, Michael, f. 27.5.53

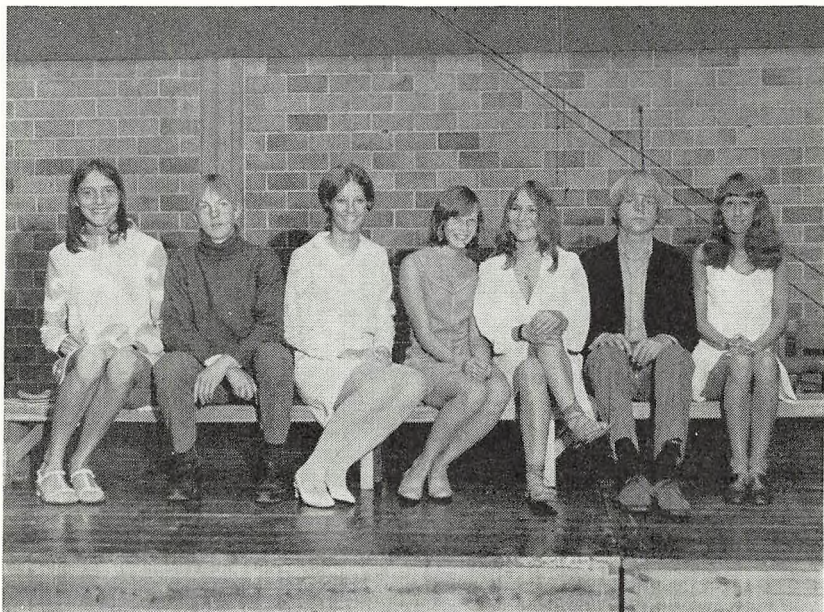

9. klasse 1969.

Ulla Thomsen, Carsten Rye Petersen, Lonni Nielsen,  
Birthe Koefoed-Jensen, Susanne Brüel,  
Michael Bechgaard Olsen, Lisbeth Bendix Petersen.

Følgende elever aflagde *den statskontrollerede prøve ved afslutningen af 9. klasse:*

Brüel, Susanne, f. 12.4.52  
Koefoed-Jensen, Birthe, f. 26.3.54  
Nielsen, Lonni, f. 8.8.53  
Olsen, Michael Bechgaard, f. 11.1.54

Petersen, Carsten Rye, f. 6.1.53  
Petersen, Lisbeth Bendix, f. 21.4.53  
Thomsen, Ulla, f. 7.10.53

## SKOLEÅRET 1969–70

### *Af skolens dagbog*

(16. april 1969 – 31. marts 1970)

*Fredag den 18. april 1969* solgte elever fra 1 r abc „Dybbølmærket“. 63 elever deltog i salget, der indbragte kr. 3.060,-, det hidtil største resultat i Søllerød kommune.

Følgende elever tildeltes Dybbølmærket i sølv for særlig godt salg: Suzanne Alsen, Steen Birger Andersen, Marianne Bahnsen, Susanne Bus, Inge Carlé, Julie Danielsen, Berit Haut (alle fra 1 r a) og Bitten Gielsager Pedersen, Ulla Pitzner-Jørgensen, Anette Schleisner, Hanne Schleisner-Petersen, Bente Koch Sørensen (alle fra 1 r c).

*Fredag den 18. og lørdag den 19. april* var forældredage i 1.–4. klasse.

*Den 21.–26. april* foretog 1 s ab en geologisk-historisk ekskursion til Viborg-egnen under ledelse af fru Bertram, hr. Poulsen og hr. Sander. Man boede på vandrerhjemmet „Søndersø“ i Viborg.

*Fredag den 25. april* ramtes rektor Arne Olesen midt i arbejdet af et hjertetilfælde og døde. Den bratte afslutning på hans liv gjorde et dybt indtryk på kolleger og elever. Da rektor Olesen selv kort i forvejen havde afsluttet redaktionen af skolens årsberetning, udkom denne undertegnet med hans navn, men et blad med billede og mindeord blev fremstillet og indlagt i årsberetningen. Af disse mindeord, skrevet af lektor Herløv, skal her anføres følgende:

Rektor Olesen var født i Ålborg i 1904 og blev student fra Ålborg Katedralskole. Til Holte Gymnasium kom han som adjunkt i 1931 og var således med lige fra gymnasiets start. Med sin overlegne begavelse, sine pædagogiske evner og sin pligtfølelse blev han en værdifuld støtte for daværende rektor Oskar Schlichtkrull, og det følte som en naturlig sag, også blandt kollegerne, at han ved rektor Schlichtkrulls død efterfulgte denne i rektorembedet.

Skønt vidt forskellig af temperament fra sin forgænger, forstod rektor Olesen at føre skolen videre uden brud på dens traditioner. Han kunne vise stor fasthed, undertiden støjhed, men også forståelse og hensyntagen. Man følte sig tryk ved hans retsindighed, og hos myndighederne skabte han sig tillid og respekt ved sin åbenhed og loyalitet. Han foragtede fraser og værdsatte oprigtighed.

Rektor Olesen var en fremragende dansklærer og højt værdsat som censor ved skriftlig studentereksamen. Hans belæsthed var imponerende – han betegnede selv sin læsetrang som en last –, og når han delagtiggjorde sine elever i sin glæde over en god bog, kunne han give dem værdifulde kunstneriske oplevelser, ikke mindst i kraft af sin fine og vittige oplæsningskunst.



Såvel i dansk som i sit andet fag, latin, stillede han strenge krav til eleverne og dadlede al overfladiskhed. Selve arbejdet med stoffet anså han for det væsentlige – langt værdifuldere som opdragelsesmiddel end opbyggelige foredrag.

Ved rektor Olesens død har Holte Gymnasium mistet en anset og retsindig leder og en særpræget personlighed.

*Lørdag den 26. april* udtalte lektor Hørløv, der var blevet konstitueret som rektor, til forsamlede kolleger og elever mindeord om rektor Olesen.

*Onsdag den 30. april* blev rektor Olesen begravet fra Esajaskirken i København. I kirken sang fru Karen Heerup. Jordfæstelsen fandt sted på Ålborg kirkegård den 1. maj.

*Mandag den 5. maj* foretog 2 s ab en erhvervsorienteringsekskursion organiseret af hr. Snitker.

*Tirsdag den 6. maj* besøgte 6 a under ledelse af hr. Hemmingsen Nationalmuseets etnografiske samlinger.

*Torsdag den 8. maj*, på 3 g's sidste skoledag, fandt der en stilfærdig sammenkomst sted mellem 3 g og deres lærere.

*Fredag den 9. maj* besøgte 6 b under ledelse af hr. Hemmingsen Nationalmuseets etnografiske samlinger.

*Fredag den 16. maj* foregik den traditionelle ispindeuddeling – undtagelsesvis i klasseværelserne.

*Tirsdag den 20. maj* afsluttede 2 m y en litterær og historisk specialopgave vedrørende Danmark i tiden 1864–1901 med en ekskursion dels til Nationalmuseets særudstilling i Brede, „Fra vore bedsteforældres tid“, dels til Fortunfortet og Charlottenlundfortet. Ekskursionens ledere var hr. Snitker og hr. Vangmark.

Samme dag foretog 2 r b under ledelse af hr. Kroll og fru Struve en udflugt til Søderåsen.

Om aftenen afholdtes et orienteringsmøde for elever fra kommunens skoler, som søgte optagelse i vor 1 g til næste skoleår.

*Torsdag den 22. maj* foretog 2 r a en klassesetur til Helsingborg og Lund under ledelse af fru Schmidl og hr. Smidt.

*Fredag den 23. maj* afholdtes en sammenkomst for 3 r, 9. kl. og deres lærere.

*Torsdag den 29. maj* var 1 r b på klassesetur til Kullen under ledelse af fru Schmidl og hr. Smidt.

*Fredag den 30. maj* var 1.–5. klasse på udflugter med deres klasselærere eller andre lærere. Således var 5 b på Kronborg, 4 a i Hørsholm, 4 b i Brede, 3 a i Danmarks Akvarium, 3 b, 2 ab og 1 ab i Zoologisk Have.

*Onsdag den 4. juni* var 7 b i Helsingborg under ledelse af fru Lund.

*Torsdag den 12. juni* var der afslutning for hovedskolen.

*Lørdag den 21. juni* afholdtes translokationsfesten i Holtehallen. Konstitueret rektor, lektor Herløv bød velkommen og mindedes rektor Olesen.

Efter at man havde sunget „Den signede dag“ og påhørt fremførelsen af Oskar Schlichtkrulls og Finn Høffdings kantate, talte lektor Herløv til dimittenderne, uddelte eksamensbeviserne – over 140 – og oplæste navnene på de elever, som havde fået tildelt præmier og stipendier.

Den årlige legatportion (kr. 1000,-) fra Anders Hedens legat tildeltes Bent Mathiesen, 3 g m. – Ulrik Spøttrup Andersen, 3 g m og Birthe Følback Jensen, 3 g s, modtog legater à kr. 400,- fra Holte Gymnasiums Fond.

Bogpræmier tildeltes følgende elever: Lone Blom (3 s a), Birgitte Holst, Morten Sø, Birgitte Svegaard Nielsen (3 s b), Birthe Følback Jensen, Annette Roesen (3 s c), Marianne Christensen, Elisabeth Borchorst (3 m x), Karsten Melson, Carl Kortbæk Svendsen, Søren Borch, Anne Lester, Bjørn Christensen (3 m y), Allan Schmidt, John Mortensen (3 m z), Annette Sønderby Jensen, Susanne Blom (3 r a), Jesper Hornhaver, Marianne Storch-Nielsen (3 r b), Lonni Nielsen, Birthe Koefoed-Jensen (9), Susanne Ostrowski (2 s a), Birgitte Banning, Tine Ruben, Bente Larsen (2 s b), Jens Gerhardt (2 m x), Hanne Mejnertsen, Marianne Fastner, Karen Lis Nielsen (2 m y), Annelise Thomassen, Niels Ulrik Bagge, Simon Furbo (2 m z), Thomas Børresen (1 s a), Kasper Monrad (1 s b), Helle Overgaard Hansen (1 m x), Gisli Gislason (1 m y), Ann Arroe, Kim Peiter Jørgensen (1 m z), Mette Bure Christiansen (2 r a), Fredrik Pitzner-Jørgensen (2 r b), Karsten Wernerfeldt, Mette Søbørg, Karen Birgit Aarøe (2 r c).

Præmien for bedste præstation i årets skolekomedie tilfaldt Stephen Horner (1 s a).

Bogpræmierne var stillet til rådighed af skolens bestyrelse, Holte Gymnasiums Fond, fremmede landes ambassader, gamle elever og forskellige foreninger og institutioner, men bestemmelsen om, hvem bøgerne skulle tilfalde, var i næsten alle tilfælde truffet af skolerådet.

Efter nogle taler, bl. a. af en 25 års jubilar og en student, og efter afsynelse af skolens sang sluttede hr. Herløv festen med at udtrykke skolens og sin egen tak for godt samarbejde til bestyrelsen, myndighederne, kolleger og andre medarbejdere, til skolenævn og elevråd.

*Mandag den 11. august* begyndte det nye skoleår. Ved en højtidelighed i skolegården indsatte formanden for bestyrelsen, borgmester, landsretssagfører Erik Øigaard skolens nye rektor Vagn Haarsted. I sin tale omtalte borgmester Øigaard rektor Haarstedes to forgængere i stillingen, Oskar Schlichtkrull, som skabte den levende skole med den kunstneriske islæt, hvor elever og lærere befandt sig godt, og Arne Olesen, som med så stor dygtighed og loyalitet videreførte den afstukne linie gennem 23 år. Til rektor

Haarsted sagde borgmesteren, at det var med fortrøstning, bestyrelsen havde betroet ham, den erfarne administrator, ledelsen af den store og særprægede institution, en skole, der – som kun meget få i landet – forener barneskole og voksenskole – tilmed i en tid, hvor den danske skole er i støbeskeen.

Også lærerforeningens formand, overlærer Rasmussen og elevrådsformanden, Edgar Lauritzen bød rektor velkommen.

I sin svartale gav rektor Haarsted udtryk for den glæde og arbejdsiver, hvormed han gik ind til sin rektorgerning. Rektor udtalte ønsket om, at den enkelte elev og lærer måtte føle sig godt tilpas, at hver klasse måtte virke som et kollektiv, hvor man arbejdede med og for hinanden, og at man sammen med ham ville bestræbe sig for at videreføre Holte Gymnasium som en god og effektiv skole, hvor alle kunne føle sig trygge.

*Onsdag den 13. august* var 3 mn xyz på en etologisk ekskursion til Zoologisk Have under ledelse af fru Bertram og hr. Ravn. Havens inspektør, universitetslektor, dr. phil. Holger Poulsen viste adfærdsmønstre hos en del dyr.

*Mandag den 18. august* aflagde 3 mn xyz besøg på Frederiksberg bibliotek under ledelse af hr. Ravn. Bibliotekar Houmøller gennemgik det danske biblioteksvæsen og fremviste biblioteket. Efter frokost aflagde man besøg på Universitetsbibliotekets 2. afd., hvor bibliotekar, mag. scient. Wiberg viste rundt.

*Den 25.–30. august* foretog 2 m x en historisk-geografisk ekskursion til Sønderjylland og Sydslesvig. Man boede på vandrerhjemmet „Jyndevedhus“ i Store Jyndeved.

*Tirsdag den 26. august* var 2 r c på klasseset under ledelse af hr. Rasmussen og fru Schultz.

*Fredag den 29. august* deltog Holte Gymnasiums lærere i „Planlægnings- og konferencedage for Søllerød kommunes skolevæsen“.

*Den 1.–6. september* foretog 2 m yz en historisk-geologisk ekskursion til Sønderjylland under ledelse af hr. Sander, hr. Snitker og fru Skjernå.

*Torsdag den 11. og fredag den 12. september* deltog elever fra hovedskolen og realafdelingen i Søllerød kommunes skoleidrætsdage. (Se desuden under „Sport og idræt“.)

*Tirsdag den 16. september* blev Bo Bjørn Jensen, 2 r b, dræbt ved en trafikulykke. Skolen og kammeraterne var repræsenteret ved hans begravelse lørdag den 20. I kirken sang fru Karen Heerup.

*Fredag den 19. september* aflagde 1 m z under ledelse af hr. Snitker besøg på Ny Carlsberg Glyptotek.

*Tirsdag den 23. september* og følgende dage holdt Mrs. Hamilton foredrag om engelske skoler i forskellige gymnasieklasser.



*Fredag den 10. oktober* deltog adskillige af gymnasieklassernes elever i „Operation Dagsværk“.

*Den 10.–12. oktober* foretog 3 r ab en week-end tur til Møn. Man boede på Sømarke vandrerhjem pr. Borre. Turens ledere var fru Lund, hr. Sander og hr. Theisen.

*Torsdag den 13. november* aflagde 2 ns b + m y besøg på Glyptoteket under ledelse af hr. Hilding Petersen.

Samme dag drøftede lærere fra Holte Gymnasium og Søllerød kommunes skoler fælles problemer omkring matematikundervisningen.

*Tirsdag den 18. november* aflagde 3 ns b besøg på Louisiana for at se udstillingen „Italiensk kunst“. Leder af turen var hr. Hilding Petersen.

*Lørdag den 22. november* (og senere) hørte seminarieadjunkt Svend Aage Johansen, Hellerup Seminarium, med et hold af seminariestuderende på engelsk-undervisning.

*Mandag den 24. november* var der forældredage i 1.–4. klasse.

*Fredag den 28. november* holdtes en diskussionsaften, arrangeret af elevrådet. Emnet var sameksistens i skolen, og elever, lærere, forældre og enkelte indbudte deltog i diskussionen.

I november–december arrangerede elevrådets kulturudvalg en udstilling af Georg Tschernings arbejder. Udstillingen bestod af malerier og jernarbejder ophængt i gymnasiestuerne, i vestfløjens forhal og forbindelsesgangen til vestfløjen.

*Tirsdag den 2. december* var 2 r b på klassesetur under ledelse af fru Schmidl og hr. Smidt.

*Fredag den 5. december* solgte elever fra 6 ab „Julestjernen“.

*Mandag den 8. december* modtog Marianne Terp, 3 m z, ved en festlighed i København, Alliance Françaises bogpræmie for flid og dygtighed ved undervisningen i fransk.

*Fredag den 19. og lørdag den 20. december* opførtes Finn Høffdings og Oskar Schlichtkrulls julespil for 1.–7. klasse og gymnasiet. Kgl. skuespiller Elith Foss læste op for 8. klasse og 1–3 r fredag den 19.

*Onsdag den 14. januar 1970* opførte elever i 1 s a på skolens scene Plautus' komedie Miles Gloriosus på latin. Opførelsen overværedes af nogle af gymnasiets klasser, og gennemførelsen af ideen skyldtes et samarbejde mellem eleverne og fru Uhrskov.

*Torsdag den 15. januar* aflagde 2 ns b + m y besøg på Ordrupgaards malerisamling under ledelse af hr. Hilding Petersen.

*Lørdag den 17. januar* påbegyndtes nedrivningen af den gamle gymnastiksalsbygning og af rektorboligen.

*Tirsdag den 20. januar* besøgte 1 m z under hr. Snitkers ledelse Glyptotekets samling af romerske portrætbuster.

*Onsdag den 21. januar* besøgte 30 elever fra 3 m x + y Søllerød kommunes rensningsanlæg ved Dronninggårds Allé. Besøget var et led i et



Fra opførelsen af „Bondekantaten“.

gruppearbejde i 3 m xyz med emnet vandforsyning, som har været udført under ledelse af fru Alkjær.

*Lørdag den 24. januar* deltog nogle af eleverne i et idrætsstævne i Lund.

*Omkring den 1. februar* begyndte nedpresningen af funderingspæle for ny festsalsbygning.

*Onsdag den 4. februar* besøgte 8 elever fra 3 m x Hillerøds centralrensningsanlæg (se ovenfor under den 21. januar).

*Fredag den 6. februar* besøgte 6 elever fra 3 m x Universitetets ferskvandsbiologiske laboratorium i Hillerød.

5 elever fra 3 m x + y besøgte civilingeniør Malchow-Møllers laboratorium for vandanalyser.

23 elever fra 3 m xyz samt 2 m z besøgte vandværket ved Sjælsø.

De tre besøg var led i det under den 21. januar omtalte gruppearbejde.



Scene fra „Min kone spørger“.

Den 13., 14. og 15. februar opførte elever på skolens scene J. S. Bach: Bondekantaten (for solostemmer, kor og instrumenter, med tekst af Picander (Chr. Fr. Henrici), dirigeret af Slavko Skorpik, sangindstudering ved Margit Kirk, iscenesat af C. C. Andersen, ved flyglet Axel Arnfjord, dansen arrangeret af Bolette Jantzen) samt Noel Coward: Min kone spørger (iscenesat af Knud Herløv).

Mandag den 16. februar spillede franske skuespillere fra la Compagnie Jacques Guimet på skolens scene Sartres stykke „Huis Clos“ for en del gymnasieklasser.

*Tirsdag den 17. februar* deltog 3 s ab i en studieorienteringsdag. Eleverne påhørte forelæsninger og undervisningstimer på Københavns universitet, Handelshøjskolen, Biblioteksskolen, Jonstrup Seminarium m. flere steder, alt efter eget valg.

*Fredag den 20. februar* overværede 3 m y med deres historielærer, hr. Snitker en sag i Østre Landsret.

*Onsdag den 25. februar* besøgte 4 elever fra 3 m x + y A/S Bolidens laboratorium i Helsingborg (se ovenfor under den 21. januar).

I februar arrangerede elevrådet kulturudvalg en ophængning af Delta-gruppens fotografier. Fotografierne var taget under den store Vietnam-demonstration. De blev hængt op i gymnasiestue I og II.

*Fredag den 6. marts* afgav elever fra 3 og 2 g blod til blodbanken.

3 elever fra 3 m x og z besøgte analyselaboratoriet på vandværket ved Sjælsø.

*Tirsdag den 10. marts* aflagde 3 m y under ledelse af hr. Hilding Petersen besøg på Louisiana.

*Mandag den 16. marts* drøftede lærere fra Holte Gymnasium og Søllerød kommunes skoler fælles problemer omkring tyskundervisningen.

I påskeferien, fra 22.–29. marts, ledede hr. Herløv, assisteret af fru Uhrskov og stud. mag. Michael Toubro, en studierejse til Rom for 3 ns ab. Rektor med familie deltog i rejsen. Til fods og pr. bus besøgte man de vigtigste arkitektoniske og arkæologiske seværdigheder i Rom. Vatikanets samlinger og flere kirker besøgte, og der foretoges udflugter til Tivoli, Albanerbjergene og Ostia.

I skoleårets løb er der i flere af skolens klasser blevet afholdt fester.



## Eleverne

Den 1. april 1970 var elevantallet som følger:

Gymnasieafdelingen .....	333
Realafdelingen .....	202
8. klasse .....	9
Overskolen i alt .....	544
Hovedskolen .....	366
Hele skolen .....	910

3 ns a (22):

Bang, Grete, f. 6.2.52  
 Bischoff, Signe, f. 3.8.51  
 Christiansen, Lis, f. 6.6.51  
 Cramer, Anne, f. 14.2.51  
 Drabæk, Anne, f. 1.4.51  
 Dragsted, Anne, f. 23.2.51  
 Frederiksen, Christina, f. 2.2.50  
 Hartwig, Wicki, f. 25.2.51  
 Havnø, Ulla, f. 12.10.51  
 Hjorth-Olsen, Kim, f. 15.2.51  
 Holm, Susanne, f. 26.2.52  
 Hänschell, Henrik, f. 11.10.50  
 Kielland, Axel, f. 7.6.51  
 Lauritzen, Martin, f. 29.10.52  
 Møller, Gerd, f. 23.3.51  
 Nelson, Michael, f. 25.12.49  
 Nielsen, Lauge, f. 31.7.51  
 Ostrowski, Susanne, f. 6.9.50  
 Pedersen, Gunver, f. 24.9.51  
 Petersen, Inger, f. 20.8.51  
 Thorsen, Claus, f. 14.7.49  
 Vognsen, Lisbeth, f. 27.4.51

Nissen, Christina, f. 10.11.51  
 Pedersen, Marianne Rønnebak,  
 f. 14.5.51  
 Petersen, Per Ole Kaysen, f. 7.12.50  
 Petersson, Anders, f. 27.7.51  
 Ruben, Tine, f. 11.3.52  
 Simonsen, Hans, f. 11.8.50  
 Sommer, Ellen Birgit, f. 23.7.51  
 Toubroe, Charlotte, f. 20.11.51  
 Trier, Svend, f. 2.12.51  
 Urne, Anne Sophie, f. 9.5.52  
 Wad, Jesper, f. 28.1.50  
 Walther-Rasmussen, Niels, f. 22.4.51

3 m x (17 mf + 5 mn = 22):

*mf:*

Bischoff, Peter, f. 3.8.51  
 Christensen, Birgit, f. 9.6.51  
 Christiansen, Lars, f. 15.1.51  
 Clausen, Peter, f. 17.3.50  
 Frederiksen, Jesper, f. 23.7.50  
 Frigast, Povl Christian, f. 23.11.51  
 Gerhardt, Jens, f. 27.2.51  
 Grinsted, Peter, f. 24.7.51  
 Hansen, Gunnar Elm, f. 14.5.52  
 Holck, Eva, f. 18.7.50  
 Jørgensen, Jesper Tyge, f. 2.9.49  
 Kristensen, Jesper Holm, f. 26.1.51  
 Larsen, John, f. 11.6.51  
 Lauritzen, Edgar, f. 16.5.51  
 Leiff, Carsten, f. 11.4.51  
 Lundbye, Susanne, f. 27.9.51  
 Vinkel, Rolf, f. 28.7.50

3 ns b (21):

Banning, Birgitte, f. 27.2.52  
 Bjørnson, John Kåre, f. 6.11.51  
 Christensen, Peter Schram, f. 10.1.51  
 Clausen, Susanne, f. 7.12.51  
 Hersaa, Klaus, f. 7.2.51  
 Kofoed, Lis, f. 18.10.49  
 Larsen, Bente, f. 10.2.51  
 Larsen, Birgit, f. 18.11.49  
 Larsen, Hanne, f. 16.11.51

*mn:*

Bacher, Torsten, f. 13.7.51  
Felby, Jette Hurup, f. 24.5.51  
Fock, Kirsten, f. 11.8.51  
Hansen, Marianne Lund, f. 17.1.52  
Juul, Karen, f. 4.1.52

3 m y (18 mf + 5 mn = 23):

*mf:*

Hansen, Peter Wiegand, f. 25.9.51  
Jørgensen, Ole, f. 27.4.50  
Lorentzen, Terje, f. 14.10.50  
Mailand, Torben, f. 11.7.51  
Mejnertsen, Hanne, f. 24.8.50  
Melchiorsen, Lars, f. 8.8.50  
Mikkelsen, Claus, f. 14.12.50  
Nielsen, Bjørn Arved, f. 8.12.50  
Nielsen, Carsten, f. 30.12.51  
Nielsen, Karen Lis, f. 28.10.51  
Nielsen, Peter, f. 3.4.52  
Pedersen, Jan Tovgaard, f. 9.9.51  
Petersen, Klaus Bredahl, f. 19.4.50  
Petersen, Nancy, f. 23.1.51  
Skyum-Nielsen, Erik, f. 14.3.52  
Thorn, Jens, f. 21.12.51  
Wiene, Jens Henrik, f. 15.3.51  
Wium, Nicolaj, f. 28.12.50

*mn:*

Christensen, Anne Holm, f. 14.7.50  
Dolnæs, Niels-Erik, f. 4.2.51  
Fastner, Marianne, f. 30.1.50  
Hansen, Jette Evers, f. 12.10.49  
Uttenthal, Flemming, f. 17.6.50

3 m z (10 mf + 10 mn = 20):

*mf:*

Arnesen, Knut, f. 5.8.51  
Arnesen, Terje, f. 5.8.51  
Damhus, Ture, f. 11.5.52  
Furbo, Simon, f. 29.1.51  
Steen, Poul, f. 5.2.52  
Svendsen, Bjarne Helge, f. 25.5.51  
Terp, Marianne, f. 7.11.51  
Thomassen, Annelise Just, f. 4.1.52  
Wernerfelt, Birger, f. 11.9.51  
Ødum, Lars, f. 9.3.51

*mn:*

Bagge, Nils Ulrik, f. 29.5.51  
Duckert, Erik, f. 25.7.48  
Hansen, Gerd, f. 2.10.51  
Jacobsen, Morten Neergaard,  
f. 13.2.50  
Kragstrup, Jakob, f. 27.6.51  
Nielsen, Ulla Juul, f. 18.8.51  
Persson, Niels, f. 30.3.51  
Skibdal, Bent Kaas, f. 11.8.51  
Sølling, Merete, f. 26.1.52  
Søndenbroe, Hanne, f. 6.4.51

2 ns a (23):

Andersen, Karin Schou, f. 21.9.53  
Behrend, Ulla, f. 19.5.52  
Bentzon, Anne la Cour, f. 8.9.50  
Birch, Lise, f. 30.5.52  
Bjergstrøm, Anne-Vibeke, f. 23.12.52  
Bro, Susanne, f. 3.5.52  
Buchgaard, Eva, f. 9.7.52  
Børresen, Thomas, f. 17.6.52  
Christophersen, Anne Ploug,  
f. 9.10.52  
Darting, Elsebeth, f. 29.10.52  
Erlund, Pia Seeberg, f. 18.3.52  
Ernst, Hanne, f. 28.8.51  
Gauguin, Marianne, f. 18.4.52  
Gjedde-Nielsen, Michael, f. 26.6.52  
Holm, Lotte, f. 2.7.52  
Horner, Stephen Stirling, f. 5.8.51  
Hæstrup, Per, f. 24.12.52  
Iversen, John, f. 9.3.52  
Kern-Jespersen, Synnøve, f. 11.12.52  
Kjeld, Anita, f. 6.4.52  
Molsted, Lone, f. 2.4.53  
Seedorff, Michael, f. 15.4.51  
Aamodt, Anne, f. 27.7.52

2 ns b (21):

Christensen, Tom, f. 20.7.51  
Daugaard, Kim, f. 9.2.51  
Ellekær, Vibeke, f. 14.7.52  
Ingels, Nina, f. 14.6.52  
Jarløv, Caroline, f. 14.7.51  
Jensen, Søren Lund, f. 21.2.52  
Jespersen, Franz Krogh, f. 11.12.51



Johansen, Flemming Enevold, f. 12.2.52  
Jordal, Kirsten, f. 26.9.52  
Kielland, Kristian, f. 10.10.52  
Kristensen, Eva Jersild, f. 5.3.51  
Lange-Holm, Mikael, f. 29.3.50  
Mackeprang, Bente, f. 7.4.51  
Monrad, Kasper, f. 15.9.52  
Nehammer, Carsten, f. 6.5.52  
Ovesen, Anne Barkholt, f. 15.5.52  
Pedersen, Anne-Merete, f. 2.1.52  
Peschardt, Morte, f. 6.2.52  
Rasmussen, Merete Møller, f. 16.12.51  
Spangenberg, Annette, f. 27.11.52  
Sørgaard, Astri, f. 25.5.52

2 m x (23 mf + 1 mn = 24):

*mf:*

Andersen, Jens, f. 6.1.53  
Bentzen, Bjørn, f. 30.9.52  
Brokhattingen, Kim, f. 12.8.52  
Bro-Rasmussen, f. 15.6.51  
Castellani, Francesco, f. 2.12.51  
Christensen, Leif, f. 2.3.53  
Ebro, Ulla Møller, f. 7.3.52  
Grøtenborg, Henrik, f. 15.12.52  
Grønhøj, Gorm, f. 24.11.52  
Güllich, Søren, f. 22.1.53  
Hallberg, Susanne, f. 22.9.52  
Hansen, Helle Overgaard, f. 6.2.53  
Jakobsen, Stig, f. 14.11.52  
Jørgensen, Hans Henrik, f. 21.6.51  
Jørgensen, Jan Elleriis, f. 20.3.52  
Kaiser-Nielsen, Peter, f. 15.11.51  
Larsen, Peter Sander, f. 4.10.50  
Lundgreen, Per, f. 14.4.50  
Rosbach, Ole, f. 9.5.52  
Skovgaard, Steen Ole, f. 16.5.52  
Wejrup, Anders, f. 9.5.52  
Westerholm, Søren, f. 14.4.52  
Vinkel, Fred, f. 22.4.52

*mn:*

Ibsen-Bjerget, Søren, f. 26.9.52

2 m y (15 mf + 5 mn = 20):

*mf:*

Bollerup, Johan, f. 26.1.53  
Brønnum-Hansen, Kirsten, f. 28.12.52

Hansen, Mads-Erik, f. 21.2.50  
Jakobsen, Annie, f. 18.7.51  
Larsen, Torben Møller, f. 13.3.50  
Lassen, Vibeke, f. 3.10.52  
Madsen, Bernice, f. 22.1.51  
Madsen, Christian Kruse, f. 10.11.52  
Mahler, Allan, f. 2.4.52  
Mortensen, Dana, f. 9.7.51  
Nielsen, Birgitte, f. 6.8.52  
Nielsen, Søren Carsten, f. 30.12.52  
Pedersen, Hanne Lis, f. 23.9.52  
Petersen, Jens Parker, f. 21.3.52  
Aagaard, Jan, f. 14.7.51

*mn:*

Christensen, Birgit Valentin, f. 17.12.51  
Johansen, Johan Carsten Enevold, f. 30.12.50  
Nørgaard, Niels Aage, f. 21.10.52  
Rasmussen, Anne Marie, f. 18.6.52  
Tang, Flemming, f. 28.10.52

2 m z (15 mf + 10 mn = 25):

*mf:*

Bernitt, Mogens, f. 8.4.51  
Buhelt, Nils, f. 20.12.51  
Bærentzen, Claus, f. 14.3.51  
Carlé, Christen, f. 20.11.52  
Jørgensen, Kim Peiter, f. 4.10.51  
Ljungqvist, Anders, f. 20.9.50  
Lorentzen, Jan Preben, f. 1.12.52  
Randsted, Peter, f. 18.12.51  
Sabroe, Claus, f. 3.10.52  
Simony, Jørgen, f. 10.4.53  
Tolbod, Flemming Qvist, f. 12.5.51  
Warburg, Sten, f. 10.9.52  
Veng, Torben, f. 2.9.52  
Westh, Niels, f. 20.6.50  
Wiggers-Jeppesen, Lars, f. 24.1.51

*mn:*

Christensen, Henrik, f. 8.2.52  
Dragsted, Lars, f. 9.12.52  
Molin, Lise-Lotte, f. 24.5.53  
Nielsen, Susanne, f. 14.5.51  
Rolev, Anne-Marie, f. 29.7.52  
Seehusen, Ida, f. 29.10.49

Staberg, Annelise, f. 25.8.52  
Søfelt, Søren, f. 29.1.52  
Thranow, Benedikte, f. 21.3.52  
Wellendorf, Lars, f. 18.4.51

*I s a* (21):

Axelsen, Morten, f. 26.12.53  
Balslev, Trine, f. 8.3.54  
Bjerre, Anne, f. 22.2.53  
Bonnesen, Charlotte, f. 11.2.54  
Bredsdorff, Karen, f. 19.10.51  
Christiansen, Mette Bure, f. 8.12.53  
Clausen, Anette, f. 8.7.53  
Dibbern, Carsten, f. 13.12.51  
Draiby, Kirsten, f. 19.10.52  
Endersen, Margrethe, f. 1.9.52  
Gyarmaty, Rita, f. 14.2.53  
Hansen, Marie, f. 22.9.52  
Hansen, Marianne Roulund,  
f. 10.11.52  
Johansen, Claus Ingemann, f. 31.3.53  
Junget, Hanne, f. 6.4.52  
Jørgensen, Jan Søndergaard, f. 6.9.52  
Juil, Mette, f. 7.12.52  
Nelson, Claus Werner, f. 17.10.53  
Nielsen, Jørgen, f. 11.2.51  
Roed, Ruth, f. 3.2.52  
Westergaard, Kamma, f. 18.9.52

*I s b* (22):

Bagge, Mikala, f. 1.6.53  
Bützer, Peter, f. 13.10.52  
Christiansen, Gitte, f. 11.8.53  
Ebbesen, Per, f. 3.7.52  
Fjeldmose, Grith, f. 28.8.53  
Hersaa, Charlotte, f. 24.3.53  
Karlsen, Lis Meyer, f. 12.3.53  
Klein, Helle, f. 6.7.53  
Kristensen, Hans Holm, f. 13.1.53  
Nagel, Uffe, f. 2.4.53  
Nielsen, Vibeke, f. 10.6.53  
Olsen, Birgit, f. 27.3.54  
Paaby, Lars, f. 20.5.52  
Rechnitzer, Vibeke, f. 28.8.53  
Rode, Ulla, f. 16.10.52  
Storch-Nielsen, Marianne, f. 30.5.51  
Sørensen, Maigret, f. 1.10.53

Thuesen, Anna-Katrine Kragh,  
f. 2.12.52  
Uhre, Kirsten, f. 8.10.53  
Worning, Anne, f. 30.11.53  
Wulff, Anne Lise, f. 19.4.54  
Aarøe, Karen, f. 31.12.54

*I m x* (22):

Albrechtsen, Birgitte, f. 17.4.53  
Andersen, Bo, f. 21.1.54  
Bergstrøm-Nielsen, Nina, f. 12.10.53  
Bruun, Karsten, f. 3.1.54  
Christensen, Søren, f. 3.11.53  
Christiansen, Torben, f. 15.10.53  
Dansgaard, Finn, f. 28.7.53  
Ebbesen, Niels Sune, f. 15.3.52  
Fastner, Jørgen, f. 26.2.53  
Gjendal, Bjørn, f. 15.10.52  
Havnø, Karsten, f. 8.10.53  
Jensen, Gertrud Glarbo, f. 8.9.53  
Johansson, Jesper, f. 19.2.53  
Kleinert, Hans-Henrik, f. 26.10.53  
Knudsen, Frans, f. 14.7.52  
Magnussen, Sven, f. 24.8.52  
Nilausen, Jette, f. 25.7.53  
Petersen, Mette, f. 2.7.53  
Porsdal, Niels, f. 2.8.52  
Rostved, Jette, f. 14.7.53  
Sølvsten, Karin, f. 26.8.53  
Aarøe, Poul Erik, f. 2.3.53

*I m y* (21):

Davidsen, Per Asbjørn, f. 6.10.53  
Feldinger, Peter Christian, f. 15.9.53  
Gadeberg, Hans Erik, f. 30.3.53  
Gomard, Ellen Tine, f. 7.12.53  
Herskind, Jens, f. 22.12.51  
Hornhaver, Jesper Idoff, f. 16.7.52  
Jacobsen, Henrik Borup, f. 6.9.53  
Jacobsen, Per, f. 16.7.52  
Kampmann, Susanne, f. 29.5.53  
Keldebæk, Flemming, f. 9.6.53  
Klewitz, Martin von, f. 3.12.53  
Langskov, Lars, f. 23.10.51  
Larsen, Flemming, f. 15.6.52  
Myling-Petersen, Kim, f. 23.9.52  
Nielsen, Ulla Søbjerg, f. 12.2.54

Petersen, Søren, f. 8.4.53  
Rasmussen, Jørgen Steen, f. 1.10.51  
Schmidt, Peter, f. 1.2.52  
Vestergaard, Astrid Karlskov,  
f. 3.12.52  
Vibe-Hastrup, Henrik, f. 14.8.52  
Vig, Karen-Louise, f. 31.5.53

*I m z* (26):

Andersen, John Meno, f. 18.9.53  
Bay, Jesper, f. 8.4.53  
Borch, Klaus Malthe, f. 3.5.53  
Christoffersen, Ole, f. 27.9.52  
Enrum, Nils, f. 24.10.53  
Hansen, Erik Bo, f. 23.1.53  
Henningsen, Lars, f. 12.7.53  
Jensen, Poul Alex, f. 12.10.52  
Jørgsholm, Hans Erik, f. 18.11.52  
Klenow, Lars, f. 23.6.53  
Lauritzen, Hans, f. 2.10.52  
Lorenzen, Klaus, f. 14.11.53  
Lundbye, Søren, f. 26.6.53  
Munck, Anders, f. 8.5.53  
Nielsen, Sven Koldby, f. 23.11.53  
Pitzner-Jørgensen, Fredrik, f. 29.5.53  
Rathlev, Niels, f. 14.6.54  
Rode, Christian, f. 25.3.54  
Ruben, Niels, f. 29.7.54  
Schjøler, Leif, f. 7.10.54  
Søeborg, Mette, f. 7.7.53  
Talbot-Pedersen, Anne, f. 21.6.53  
Tarp, Lita, f. 27.10.53  
Tønnesen, Niels, f. 4.7.52  
Udsen, Per, f. 22.5.54  
Wernerfelt, Karsten, f. 15.7.53

*3 r a* (22):

Bang, Kirsten, f. 10.5.54  
Christensen, Eva Lindhoff, f. 19.11.53  
Dons-Møller, Peter, f. 10.1.54  
Grindsted, Marianne, f. 5.5.53  
Gøting, Ebbe, f. 29.3.52  
Hansen, Birgit Kjærgaard, f. 26.8.53  
Hansen, Jette, f. 23.2.54  
Hansen, Tomas, f. 13.11.53  
Holm, Bettina, f. 1.4.54  
Jacobsen, Per, f. 9.6.53

Jespersen, Anne Marie, f. 12.2.52  
Jørgensen, Marianne Duus, f. 20.1.53  
Jørgensen, Steen Østrup, f. 28.2.54  
Littlejohn, Philip, f. 16.6.54  
Lyngesen, Anne Vibeke, f. 13.5.54  
Nielsen, Claus Dyre, f. 10.9.53  
Parl, Michael, f. 11.3.52  
Petersen, Peter Ebsen, f. 15.11.53  
Plon, Michael, f. 1.5.52  
Pørksen, Finn, f. 28.3.53  
Schleisner, Marianne, f. 1.5.53  
Willems, Allan, f. 1.7.52

*3 r b* (22):

Andersen, Michael Klein, f. 14.3.53  
Bry, Søren, f. 3.9.53  
Dahlerup, Flemming, f. 5.5.52  
Jarløv, Camilla, f. 14.4.53  
Jørgensen, Kirsten, f. 10.12.53  
Mose, Anne Sophie, f. 30.5.53  
Nørgaard, Jens, f. 30.5.53  
Petersen, Hedi, f. 9.7.53  
Petersson, Anne Børs, f. 16.4.53  
Porning, Pia, f. 21.1.54  
Scholten, Jesper v., f. 31.8.53  
Simonsen, Henrik, f. 18.11.53  
Sjøgren, Per, f. 10.11.52  
Skou, Anne, f. 18.11.53  
Skou, Susanne, f. 18.11.53  
Stegmann, Charlotte, f. 30.5.53  
Svalastoga, Mette, f. 6.8.53  
Svendson, Mette, f. 14.10.53  
Thetmark, Jens, f. 9.2.53  
Tvener, Lasse, f. 26.7.53  
Urne, Christian, f. 17.10.53  
Wilsbech, Anders, f. 16.7.52

*2 r a* (29):

Albertsen, Gitte, f. 12.5.54  
Alsen, Suzanne, f. 8.8.54  
Andersen, Michael Kiaby, f. 17.4.55  
Andersen, Steen Birger, f. 21.11.54  
Bahnsen, Marianne, f. 1.2.55  
Balslev, Jesper, f. 24.5.55  
Bertram, Carsten, f. 19.5.54  
Bjørn, Morten, f. 23.8.54  
Blume, Søren, f. 23.6.53  
Boesen, Niels, f. 19.1.55

Brostrøm, Kim, f. 14.6.54  
Bruun, Anders, f. 13.11.53  
Bry, Thomas, f. 10.3.55  
Bus, Susanne, f. 29.6.54  
Busch-Jensen, Anders, f. 22.1.55  
Carlé, Inge, f. 9.4.55  
Christensen, Hanne Nørgaard,  
f. 9.5.54  
Christiansen, Klaus, f. 9.6.54  
Clemensen, Hannah, f. 4.8.54  
Danielsen, Julie, f. 18.11.54  
Ebbe, Susanne, f. 13.5.55  
Eriksen, Erik Kjærsgaard, f. 23.2.55  
Fock, Lars, f. 8.6.54  
Franck, Jakob, f. 9.4.54  
Grasto, Jens, f. 22.1.54  
Grathwohl, Mikael, f. 11.1.54  
Hald, Søren, f. 24.1.55  
Hansen, Bente Riis, f. 28.8.53  
Haut, Berit, f. 1.5.55

*2 r b* (26):

Henriksen, Stig Lycke, f. 4.7.54  
Hjulmand, Hans, f. 19.9.54  
Holm, David, f. 20.5.54  
Holm, Henning, f. 13.7.54  
Hove, Else, f. 19.1.54  
Hove, Inger, f. 19.1.54  
Hven, Gertrud, f. 19.4.54  
Høg, Jan, f. 3.6.54  
Hørud-Madsen, Hanne, f. 22.2.54  
Høybye, Peter, f. 26.11.54  
Jacobsen, Otto, f. 30.3.54  
Jensen, Andersen Bjørn, f. 5.5.54  
Juhl, Flemming, f. 5.2.54  
Jørgensen, Karen Roel, f. 17.6.54  
Kielland, Morten, f. 14.6.54  
Kjær, Susanne, f. 18.5.54  
Klinke, Rikke, f. 25.12.54  
Kristiansen, Anne, f. 4.3.54  
Købke, Ole, f. 25.1.54  
Larsen, Henrik, f. 26.5.54  
Larsen, Vibeke, f. 6.7.54  
Laursen, Poul Georg, f. 23.8.54  
Magnussen, Karin, f. 21.6.54  
Melson, Tove, f. 31.1.55  
Meyer, Elisabeth, f. 7.9.53  
Monrad, Gertrud, f. 6.4.55

*2 r c* (29):

Lyngs, Peter, f. 3.8.53  
Nielsen, Anne Marie, f. 6.5.55  
Nielsen, Jesper Arved, f. 9.10.54  
Nielsen, Svend Erik, f. 7.6.54  
Nissen, Linda Lave, f. 25.6.54  
Nissen, Vibeke Lave, f. 24.12.54  
Olsen, Dorte, f. 29.1.55  
Pedersen, Bitten Gielsager, f. 23.1.54  
Pedersen, Kurt, f. 31.7.54  
Pitzner-Jørgensen, Ulla, f. 28.7.54  
Povlsen, Birgitte Schjerning, f. 16.9.54  
Paaby, Henrik, f. 2.11.54  
Rasmussen, Bo, f. 2.4.54  
Sabroe, Jan, f. 7.4.54  
Schleisner, Anette, f. 9.6.55  
Schleisner-Petersen, Hanne, f. 17.11.54  
Schmidl, Per, f. 31.10.54  
Schultz, Pernille, f. 19.2.54  
Seehusen, Henriette, f. 19.4.54  
Seest, Henrik, f. 8.3.55  
Steinmetz, Henrik, f. 13.7.54  
Sterndorff, Torsten, f. 26.10.54  
Svanholm, Hanne, f. 30.5.55  
Søderberg, Jens Otto, f. 17.8.54  
Sørensen, Bente Koch, f. 2.12.54  
Thybo, Niels Erhard, f. 26.1.55  
Tiemroth, Lene, f. 5.3.55  
Winther, Anders, f. 4.10.54  
Østerlin, Annette, f. 28.8.54

*l r a* (24):

Andersen, Bjørn, f. 15.8.54  
Andersen, Tove Schou, f. 14.10.55  
Anker-Svendsen, Jytte, f. 22.2.56  
Arbo-Bähr, Jørgen, f. 9.12.55  
Bak-Hansen, Anne, f. 29.11.55  
Banning, Anne-Marie, f. 19.4.56  
Barfod, Charlotte, f. 26.5.55  
Bentzon, Niels la Cour, f. 2.9.55  
Bergstrøm-Nielsen, Mette, f. 12.3.56  
Bertram, Annegrete, f. 31.10.55  
Bruun, Jens, f. 11.11.55  
Christensen, Sten, f. 15.5.55  
Dabelsteen, Michael, f. 5.8.55  
Darting, Peter, f. 3.12.55  
Dons-Møller, Pia, f. 1.9.55

Gomard, Ea, f. 3.4.56  
Hansen, Birgitte Roulund, f. 18.11.55  
Hansen, Charlotte Freundved, f. 1.6.56  
Hansen, Henrik Overgaard, f. 10.10.55  
Hansen, Per Birger, f. 15.3.55  
Hasselbalch, Carl Chr., f. 9.9.55  
Hindevad, Birgitte, f. 9.2.55  
Holck, Peter, f. 1.3.56  
Ibsen-Bjerget, Lars, f. 27.3.55

*Irb* (24):

Jacobsen, Bo, f. 20.3.55  
Jakobsen, Christian, f. 9.3.55  
Jönsson, Henning, f. 26.8.54  
Jørgensen, Ida Rosthof, f. 14.4.56  
Karsten, Henrik, f. 28.10.55  
Kjær, Kristian, f. 5.10.55  
Laraignou, Florence, f. 2.9.55  
Larsen, Lisa Friis, f. 2.12.55  
Lassen, Peter, f. 8.11.55  
Lyngesen, Michael, f. 25.7.56  
Melson, Ulla, f. 22.2.56  
Meyer, Dorte, f. 23.3.55  
Mikkelsen, Jens Dahl, f. 12.1.56  
Mortensen, Allan, f. 8.5.56  
Mostrup, Helle Dinesen, f. 4.1.56  
Munthe, Henrik, f. 29.5.56  
Nielsen, Bo Brandt, f. 1.5.56  
Nielsen, Kirsten, f. 17.9.54  
Oldin, Anette, f. 8.7.55  
Olesen, Vagn, f. 11.7.55  
Pedersen, Anne Mailund, f. 17.10.55  
Petersen, Helle, f. 25.6.55  
Petersen, Vibeke Ørum, f. 6.11.55  
Pitzner-Jørgensen, Bella, f. 17.2.56

*Irc* (26):

Qvist, Søren Svane, f. 22.6.56  
Qvitzau, Susanne, f. 2.4.55  
Rasmussen, Helle Krag, f. 18.9.55  
Roesen, Peter, f. 17.9.55  
Schlegel, Henrik, f. 29.4.55  
Schleisner-Petersen, Bente, f. 21.3.56  
Schmidt, Anni, f. 3.9.55  
Schousboe, Benedicte, f. 28.8.55  
Schousboe, Charlotte, f. 28.8.55  
Seifert, Henrik, f. 6.6.55  
Senn, Berit, f. 2.6.55

Sigetty, Morten, f. 11.11.55  
Skov, Birte, f. 2.3.56  
Staberg, Helle, f. 8.4.55  
Stokholm, Ditte, f. 21.5.55  
Søndergaard, Michael, f. 9.2.56  
Sønnichsen, Peter, f. 14.7.55  
Sørensen, Jakob, f. 28.5.55  
Thrane, Vibeke, f. 29.6.55  
Wachmann, Henrik, f. 23.1.56  
Weischer, Michael, f. 26.7.55  
Westberg, Peter Ahlefeldt, f. 26.5.55  
Wittenkamp, Peter, f. 14.11.55  
Wodschou, Nils, f. 23.6.55  
Zeeman, Peter, f. 30.9.55  
Ødum, Niels, f. 6.5.55

*8. kl.* (9):

Andersen, Vibeke, f. 16.3.55  
Berle, Maryann, f. 31.3.55  
Munthe, Christian, f. 4.12.54  
Preisler, Eva, f. 13.11.55  
Rasmussen, Bjarne, f. 15.1.56  
Rosenørn, Torben, f. 8.2.56  
Storch-Nielsen, Lars, f. 11.1.56  
Søkvist, Birgitte, f. 22.5.56  
Thranow, Marianne, f. 22.6.55

*7. kl. a* (24):

Andersen, Mariann Hesselund,  
f. 30.6.56  
Andersen, Pia Høgberg, f. 6.12.54  
Back, Jakob Michael, f. 4.10.56  
Bigum, Jette, f. 19.8.56  
Birch, Ole, f. 22.4.56  
Christensen, Anne Dorte Lindhoff,  
f. 14.9.56  
Dewulff, Nina, f. 28.1.57  
Engelstoft, Mads, f. 11.11.56  
Frandsen, Nils, f. 27.6.57  
Gotfredsen, Peter, f. 18.10.56  
Gregersen, Jens Lind, f. 10.3.56  
Günther, Per, f. 21.11.55  
Hansen, Birgit, f. 6.8.56  
Hovmand, Frants, f. 26.8.56  
Jensen, Lene Sparre Bjørn, f. 28.2.57  
Jensen, Morten Bæk, f. 8.6.56  
Kristensen, Gert Hjorth, f. 9.11.55  
Larsen, Søren Lyngklip, f. 11.9.56

Larsson, Ariann, f. 22.4.56  
Liisberg, Morten, f. 14.2.57  
Loldrup, Søren, f. 5.6.56  
Ludvigsen, Jesper, f. 24.3.57  
Nielsen, Gerd Battstrup, f. 8.6.56  
Prip, Christian, f. 13.7.56

7. kl. b (25):

Bay, Laila, f. 13.3.56  
Christensen, Kim Holst, f. 31.3.57  
Høg, Allan, f. 17.12.55  
Kamper, Anne, f. 30.3.56  
Kielland, Karsten, f. 17.8.55  
Lund, Jørgen, f. 8.8.56  
Manscher, Dorte, f. 17.10.56  
Münter, Michael, f. 24.12.56  
Nielsen, Kirsten Folmer, f. 23.4.56  
Pedersen, Janet, f. 10.7.56  
Petersen, Susanne Frik, f. 18.12.56  
Petersson, Helle Børs, f. 6.5.56  
Pfeiffer, Birgitte, f. 26.7.56  
Poulsen, Isabel Skovgaard, f. 27.1.57  
Poulsen, Michael Juncker, f. 28.9.56  
Rauschenberger, Michael von,  
f. 18.10.56  
Reenberg, Holger, f. 3.8.56  
Ruben, Jørgen, f. 9.2.57  
Sabroe, Kim, f. 18.7.56  
Schlegel, Marie Louise, f. 26.6.56  
Schmidt, Ulla Andresen, f. 23.1.57  
Sterndorff, Lars, f. 9.2.57  
Sørensen, Gitte, f. 10.7.56  
Vigrup, Mikael, f. 29.6.56  
Wulf-Andersen, Lone, f. 17.12.56

6. kl. a (29):

Alkjær, Mette, f. 4.11.57  
Andersen, Joe Høggberg, f. 30.10.56  
Andersen, Lars, f. 3.2.57  
Arnold, Henrik, f. 26.11.57  
Bech, Carl Frans, f. 27.12.56  
Bestle, Anette, f. 14.4.58  
Boyander, Henrik Boye, f. 17.8.57  
Christiansen, Per Helstrup, f. 21.10.57  
Christiansen, Pernille, f. 21.8.57  
Clemensen, Nina, f. 1.5.57  
Goldschmidt, Anette, f. 8.9.57

Gregersen, Niels Lind, f. 20.12.57  
Günther, Christel, f. 26.6.57  
Hansen, Helle Bernbom, f. 24.9.57  
Hansen, Per Nørgaard, f. 13.9.57  
Højerslev, Jan, f. 31.1.56  
Jacobsen, Hjørdis Gro, f. 10.4.57  
Jarløv, Nicolai, f. 3.9.57  
Jørgensen, Peter Ole, f. 20.4.58  
Jørgensen, Susan, f. 28.5.57  
Karsten, Hans, f. 20.7.58  
Knakkegaard, Bente, f. 10.4.57  
Konradsen, Lars Glud, f. 12.8.57  
Konradsen, Lene Glud, f. 6.5.57  
Levysohn, Nina, f. 6.1.58  
Schiøler, Thomas, f. 10.5.58  
Schultz-Jørgensen, Pernille, f. 14.4.56  
Søndergaard, Patrick, f. 22.4.58  
Thodberg, Hans Henrik, f. 7.6.59

6. kl. b (28):

Bus, Inge, f. 30.9.57  
France, Benedicte, f. 14.5.57  
Hornhaver, Dorte Idoff, f. 25.8.57  
Lassen, Sanne, f. 22.6.58  
Mackeprang, Niels Henrik, f. 21.8.57  
Michaelsen, Tine, f. 23.4.58  
Mordhorst, Anne Louise, f. 1.2.58  
Mouritzen, Hanne, f. 13.1.57  
Nielsen, Jens Erik, f. 16.8.57  
Nielsen, Per Gerner, f. 2.4.57  
Olsen, Gunnar Frenning, f. 13.12.57  
Olsen, Hanne Bechgaard, f. 10.7.57  
Olsen, Henrik, f. 16.8.57  
Pedersen, Jannie, f. 22.9.57  
Petersen, Michael Rye, f. 4.8.56  
Qvitzau, Claus, f. 25.7.57  
Rosenørn, Helle, f. 1.9.58  
Schiørring, Eva, f. 16.3.58  
Schiørring, Nana, f. 8.1.57  
Schmidl, Mette, f. 11.1.58  
Schou, Christian, f. 28.9.57  
Schwarz-Nielsen, Birte, f. 17.12.57  
Senn, Helena, f. 7.6.57  
Steen, Klaus, f. 18.10.57  
Wachmann, Ulrik, f. 20.9.57  
Wedell-Neergaard, Susanne, f. 5.3.57  
Weinschenck, Ivar, f. 5.7.57  
Wilken, Anne, f. 2.4.57



5. kl. a (30):

Alsen, Vibeke, f. 28.4.59  
Andersen, Anette Kiaby, f. 27.2.59  
Andersen, Annette Sommerfeldt,  
f. 4.5.58  
Andersen, Eva, f. 16.1.58  
Andersen, Lise, f. 24.9.58  
Andersen, Ole Viborg, f. 5.2.59  
Andersen, Søren Kaare, f. 10.9.58  
Arentoft, Lene, f. 12.2.58  
Berg, Turid, f. 15.1.59  
Brockenhuus-Schack, Benedicte,  
f. 11.7.58  
Bruhn-Petersen, Jens, f. 14.7.58  
Bække, Ulla, f. 6.7.58  
Christensen, Lars, f. 5.6.58  
Christensen, Lotte, f. 15.7.58  
Felby, Hans Henrik, f. 31.7.58  
Fønss, Peter, f. 14.3.58  
Granild, Ruth, f. 6.8.58  
Hansen, Annegrethe, f. 5.3.59  
Hansen, Claus Kern, f. 19.6.59  
Hansen, Kim Stahnke, f. 15.5.58  
Hansen, Olaf Gerlach, f. 15.4.58  
Haag, Jens, f. 21.8.58  
Jacobsen, Kim Gerner, f. 13.6.58  
Jensen, Ann Elisabeth, f. 9.9.58  
Jensen, Dorthe, f. 19.9.58  
Jensen, Kirsten Lyngklip, f. 29.10.59  
Juhl, Mogens, f. 28.3.58  
Jørgensen, Peter Miller, f. 9.9.58  
Mortensen, Karen Elisabeth, f. 18.5.58  
Sørensen, Jean Bernard, f. 5.2.58

5. kl. b (30):

Christensen, Ole Just, f. 19.4.57  
Frandsen, Anette, f. 13.12.58  
Keldebæk, Melitta, f. 11.3.59  
Krabbe, Christian, f. 15.1.58  
Kristiansen, Gitte Otar, f. 30.3.58  
Larsen, Trine, f. 16.6.58  
Manscher, Helle, f. 20.7.58  
Meier, Annelise, f. 19.6.58  
Mortensen, Per, f. 18.8.58  
Mynster, Niels Henrik, f. 28.11.58  
Münter, Casper, f. 27.12.58  
Nielsen, Fin Tomy, f. 15.9.58  
Nielsen, Jan Nord, f. 25.11.58

Olsen, Susanne, f. 4.2.59  
Overgaard, Lena, f. 30.6.58  
Pedersen, Judy, f. 1.9.58  
Petersen, Jens Gabriel, f. 18.5.58  
Petersen, Ulla Ebsen, f. 2.11.58  
Rasmussen, Charlotte Falkenberg,  
f. 30.12.58  
Rostgaard, Marianne, f. 3.3.59  
Rubow, Anette, f. 30.5.59  
Sanders, Martin, f. 13.8.58  
Scherbe, Leif, f. 24.3.58  
Schjørring, Bettina, f. 3.4.58  
Schleisner, Pernille, f. 22.7.58  
Schmidt, Thomas, f. 1.7.58  
Sørensen, Kirsten, f. 27.4.58  
Tynell, Hanne, f. 8.7.58  
Wedell-Neergaard, Henrik, f. 5.10.58  
Ødum, Inger, f. 18.11.57

4. kl. a (26):

Arnold, Jette, f. 5.7.60  
Asmus, Bettina, f. 24.11.59  
Barfoed, Thomas, f. 4.2.59  
Benneballe, Gry, f. 28.2.59  
Bligaard, Ann-Christina, f. 1.9.59  
Boesgaard, Søren, f. 1.9.59  
Broberg, Christian, f. 13.4.59  
Brockenhuus-Schack, Michael,  
f. 20.4.60  
Brødsgaard, Bolette, f. 6.9.59  
Christensen, Jes, f. 7.12.59  
Christensen, Lars Rostgaard, f. 7.6.59  
Christensen, Niels-Ulrik Sahl, f. 12.11.59  
Clemensen, Bjørn, f. 1.6.60  
Dahl, Jesper, f. 19.3.60  
Darting, Birte, f. 9.10.60  
Fauerskov, Mette, f. 21.1.60  
Fjellerup, Jan, f. 3.6.59  
Gabel-Jørgensen, Christopher,  
f. 26.8.59  
Goddik, Nina, f. 1.4.60  
Gotfredsen, Kirsten, f. 18.8.59  
Gundel, Mads, f. 6.10.59  
Hagerup, Martin, f. 3.11.59  
Hansen, Gitte Skjold, f. 3.1.60  
Holtoft, Susanne, f. 3.8.59  
Jensen, Anne-Mette Bæk, f. 30.6.59  
Prip, Henrik, f. 31.3.60

4. kl. b (25):

Johnsen, Paul Michael, f. 15.1.59  
Jørgensen, Jannie, f. 2.12.58  
Jørgensen, Christian, f. 19.12.59  
Koch, Bo, f. 16.4.60  
Krabbe, Mette, f. 8.4.59  
Lassen, Merete, f. 30.9.59  
Mortensen, Claus, f. 18.10.59  
Myling-Petersen, Jan, f. 17.7.59  
Møller, Lars Henrik Pontoppidan,  
f. 11.1.59  
Neerbek, Henriette, f. 24.11.59  
Neergaard, Allan de, f. 10.10.59  
Nørgaard, Annette, f. 20.3.60  
Parl, Niels Henrik, f. 9.5.59  
Pedersen, Claus Henrik, f. 30.5.59  
Poulsen, Hans Christian Skovgaard,  
f. 28.1.60  
Qvist, Mette, f. 3.8.59  
Schiøttz, Anne Birgitte, f. 17.10.59  
Sigetty, Ole Frands, f. 5.8.59  
Skou, Berit, f. 21.7.59  
Staal, Peter, f. 3.1.60  
Svendsen, Bente, f. 29.12.59  
Sørensen, Jan, f. 4.5.60  
Theger, Karen, f. 24.5.59  
Tvener, Mette, f. 3.2.59  
Volkers, Peter, f. 25.5.59

3. kl. a (27):

Andersen, Christian Ulrik, f. 6.3.60  
Bentzen, Karen, f. 19.7.60  
Bigum, Niels Christian, f. 28.6.60  
Blom, Peter, f. 9.4.60  
Boesgaard, Eric, f. 18.3.61  
Büllo-Olsen, Anne, f. 6.9.60  
Christensen, Eva Just, f. 19.11.60  
Christensen, Tonny, f. 11.5.60  
Christiansen, Ulla Helstrup, f. 3.10.60  
Frandsen, Anders, f. 8.12.60  
Gotfredsen, Søren, f. 12.4.61  
Gøtterup, Marie Louise, f. 1.12.60  
Hagen, Mikaela, f. 15.7.61  
Hahnemann, Berit, f. 3.3.61  
Hansen, Jens Kern, f. 4.12.60  
Hansenius, Jan Rubow, f. 21.4.60  
Hejlsberg, Anders, f. 2.12.60  
Henius, Naomi, f. 26.12.60

Hohwy, Lise, f. 9.6.60  
Jensen, Anders Mølbak, f. 25.3.61  
Johansen, Bjørn Weinrich, f. 4.7.60  
Jørgensen, Hanne Bodil, f. 18.9.60  
Kaiser, Lars, f. 27.9.60  
Knakkegaard, Nils Ole, f. 7.3.60  
Købke, Lars, f. 26.12.60  
Lindskov, Trine Susanne, f. 10.4.61  
Olsen, Niels Falck, f. 21.1.60

3. kl. b (26):

Berg, Kethy, f. 5.12.60  
Dahlgren, Per, f. 5.5.61  
Jørgensen, Kim, f. 21.4.60  
Monrad, Catriona (Tina), f. 4.2.61  
Møller, Jesper, f. 13.7.60  
Møller, Stig Mølsted, f. 18.2.61  
Nyrop-Larsen, Christina, f. 28.1.61  
Nyrop-Larsen, Martin, f. 3.2.60  
Olsen, Gregers Frenning, f. 24.6.60  
Pedersen, Henrik, f. 30.12.60  
Pfeiffer, Axel, f. 24.1.61  
Prieme, Anne, f. 13.5.60  
Rosenqvist, Jeanette, f. 21.8.60  
Senn, Martin, f. 21.4.60  
Simonsen, Michael, f. 21.12.60  
Snitker, Søren, f. 2.7.61  
Strenov, Mads, f. 1.6.60  
Søderberg, Maria, f. 2.5.61  
Søkvist, Henrik, f. 1.11.60  
Sønnichsen, Pernille, f. 12.7.60  
Thranegaard, Liz Kaae, f. 20.10.60  
Vangskov, Helle, f. 20.9.60  
Weisser, Cleo, f. 30.8.61  
Wulf-Andersen, Peter, f. 24.5.60  
Wärme, René, f. 16.9.60  
Ærø, Jesper, f. 5.4.60

2. kl. a (24):

Andersen, Eva Margrethe, f. 3.12.61  
Arner, Kirsten, f. 15.9.61  
Barfoed, Martin, f. 13.12.61  
Benneballe, Rune, f. 10.3.61  
Bestle, Thomas, f. 31.3.62  
Beukel, Kenneth, f. 28.12.61  
Birch, Lene, f. 21.7.61  
Boye, Carsten, f. 27.7.61

Brødsgaard, Birgitte, f. 10.10.61  
Christensen, Thomas, f. 13.10.61  
Dahl, Lars, f. 2.6.61  
Dahl, Martin, f. 3.5.62  
Fjellerup, Eva, f. 30.4.62  
Fosgrau, Heidi, f. 30.8.61  
Goddik, Bjarne, f. 6.11.61  
Grevy-Jensen, Helle, f. 16.2.62  
Hansen, Martin, f. 1.7.61  
Hoffmeyer, Vibeke, f. 2.5.62  
Jacobsen, Ole Gerner, f. 2.3.61  
Jensen, Peter Milbregt, f. 14.1.62  
Jensen, Pia, f. 13.3.61  
Jørgensen, Ulla, f. 16.8.61  
Kistrup, Lars, f. 16.2.61  
Solberg, Charlotte, f. 10.3.61

*2. kl. b (24):*

Bogstad, Lars, f. 16.12.61  
Dons-Møller, Helene, f. 6.5.61  
Kliim, Mette, f. 14.9.61  
Larsen, Hanne, f. 21.10.61  
Lenthe, Peter, f. 4.9.61  
Mortensen, Stig, f. 31.1.62  
Nicolaisen, Søren, f. 19.11.61  
Nielsen, Ken Tomy, f. 19.12.61  
Pedersen, Ole Sønndergaard, f. 9.12.61  
Pedersen, Pia Holbæk, f. 2.4.61  
Petersen, Jakob, f. 25.3.61  
Prieme, Vibeke, f. 8.2.62  
Rasmussen, Ole Schmidt, f. 23.6.61  
Rasmussen, Tina, f. 15.9.61  
Ridderberg, Bent, f. 27.9.61  
Schlichtkrull, Jesper Holm, f. 18.7.61  
Strube, Michael, f. 28.5.62  
Staal, Anne, f. 27.12.61  
Søkvist, Kirsten, f. 6.2.62  
Tynell, Lisbeth, f. 13.4.61  
Udsen, Morten, f. 18.3.62  
Wachmann, Per, f. 28.2.62  
Waldmann, Christine, f. 13.12.61  
Vodder, Lise Ane, f. 16.6.61

*1. kl. a (24):*

Andersen, Helle Vaaben, f. 14.12.62  
Andersen, Jan Viborg, f. 17.3.63  
Andersen, Susanne Kaare, f. 29.1.63

Benneballe, Annett Birka, f. 13.5.62  
Berntsen, Louise, f. 3.4.62  
Bestle, Morten, f. 13.5.63  
Blom, Jakob, f. 17.12.62  
Boeg, Jette Kaas, f. 2.8.62  
Burmester, Michael, f. 2.11.62  
Dahl, Henrik, f. 24.9.62  
Dietrich, Jes, f. 7.8.63  
Fauerskov, Anders, f. 3.8.62  
Fridorf, Anne-Marie, f. 1.1.62  
Gundel, Mette, f. 11.6.62  
Hansen, Biørn Gad, f. 12.6.62  
Hansen, Claus Stahnke, f. 12.2.63  
Hansen, Henrik, f. 8.1.63  
Hansen, Troels, f. 27.12.62  
Høeg, Thomas, f. 18.4.63  
Jensen, Lone Dalsgaard, f. 2.10.62  
Jørgensen, Ingegerd, f. 3.4.63  
Jørgensen, Inger-Maria, f. 30.7.63  
Jørgensen, Stig, f. 8.12.62  
Kroll, Asbjørn, f. 15.3.62

*1. kl. b (24):*

Kofod, Klavs, f. 14.12.62  
Kofod, Peter Munch, f. 28.3.62  
Kristiansen, Johnni, f. 9.2.62  
Larsen, Mette Margrethe, f. 5.12.62  
Madsen, Mette, f. 6.6.62  
Olsen, Birgitte, f. 23.2.63  
Olsen, Bo Allan, f. 5.2.62  
Overgaard, Ann-Charlotte, f. 19.3.63  
Paluszewski, Eva, f. 1.3.62  
Pedersen, Bo Gielsager, f. 2.11.62  
Pedersen, Peter Carsten, f. 28.1.63  
Pedersen, Tom, f. 1.10.61  
Rasmussen, Peter Chr. Falkenberg,  
f. 26.10.62  
Reinhold, Karen, f. 4.12.62  
Rostrup, Frederik, f. 17.10.62  
Rubow, Pauline, f. 7.12.61  
Salmon, Peter, f. 27.9.62  
Schmidl, Elsebeth, f. 28.12.62  
Simonsen, Jesper, f. 10.1.63  
Sørensen, Karin Møller, f. 12.8.62  
Tynell, Preben, f. 15.11.62  
Vangmark, Henrik, f. 6.7.62  
Willadsen, Anja Blinkenberg, f. 25.9.62  
Ærø, Flemming, f. 13.3.62

*Skolens lærerpersonale 1969–70*

Nedenfor er angivet fagfordelingen samt de på skolens timeplaner  
anvendte navneforkortelser

*Rektor, cand. mag. Vagn Haarsted.*

*Adjunkt, cand. polyt. Karen Alkjær (Al):* Kemi 3 m x, 2 m x, 2 m z, 1 m z.  
Fysik 3 mf x, 3 mn xy.

*Adjunkt, cand. mag. Inger Bertram (Br):* Biologi 3 ns a, 3 ns b, 3 mn xy,  
3 mf z. Geografi 3 mn z, 2 m x, 1 s a.

*Timelærer, cand. polyt. Jørgen Bollerup (Bo):* Fysik 3 mf y, 2 mf z.

*Adjunkt, cand. mag. Ole Bus (Bs):* Engelsk 3 ns a, 1 m z, 2 r c, 1 r a. Fransk  
2 m x, 1 s b, 3 r b. Dansk 2 r a i.-la.

*Lektor, cand. mag. Aage Christoffersen (Ch):* Kemi 3 m y, 2 m y, 1 m x.  
Fysik 2 mf y, 1 m x.

*Lektor, cand. mag. Frederik Ploug Dahlkild (Dk):* Matematik 3 mf z, 3 mn z.  
2 ns a, 2 mf y, 1 m z.

*Lærer Ole Damsgaard (Dg):* Religion 8, 6 b, 4 a. Dansk 7 a. Engelsk 8, 7 b,  
6 a, 6 b, 5 a, 5 b.

*Gymnastiklærer Else Dethmer (De):* Skrivning 7 a, 6 a, 5 b, 4 a. Legemsøvel-  
ser (pi.) 5 ab, 4 ab, 3 ab, 2 ab, 1 ab.

*Lektor, cand. mag. Ruth Gram Elmby (El):* Dansk 2 ns b. Tysk 3 ns a,  
2 ns a, 1 s b, 2 r a, 7 a.

*Lærer Birgit Evaldsen (Ev):* Håndarbejde (piger) 1 r a, 1 r b, 1 r c, 8, 7 a,  
7 b, 6 a, 6 b, 5 a, 5 b, 4 a, 4 b, 3 a, 3 b.

*Adjunkt, cand. philol. Gerd Goldschmidt (Go):* Historie 3 ns a, 3 ns b, 1 s b.  
1 m x, 3 r b, 2 r a, 2 r b, 1 r a.

*Adjunkt, mag. art. Märta Grønlund (Gr):* Dansk 3 ns b, 2 ns a, 2 m y, 1 m x,  
2 r a, 1 r c.

*Lektor, cand. mag. Ellen Hansen (Ha):* Engelsk 2 m x, 1 r c. Fransk 3 ns b,  
3 m z, 2 ns a, 2 m y, 1 m z.

*Sanglærer, operasangerinde ved Det kgl. Teater Karen Heerup (Hu):* Sang  
og musik 3 ns b, 3 m x, 1 m y, 3 r b (pi.), 6 b, 5 b, 4 a, 3 b, 2 a, 2 b.

*Overlærer Peter Hemmingsen (Hg):* Geografi 7 a, 7 b, 3 a. Jagttagelse 2 b,  
1 a, 1 b. Biologi 5 b, 3 a, 3 b. Regning 3 a, 2 a. Sløjd (dreng) 6 a, 6 b, 5 b.

*Adjunkt, cand. mag. Karsten Henriksen (Hk):* Engelsk 2 ns a, 1 r b, 7 a.  
Fransk 3 m x, 2 ns b, 1 s a, 3 r a. Dansk 2 r b (i.-la.), 2 r c (i.-la.).

- Lektor, cand. mag. Knud Herløv (Hø):* Engelsk 1 s b. Latin 3 ns a, 3 ns b, 2 ns a, 2 ns b.
- Lektor, cand. mag. Eyolf Hessellund (HI):* Dansk 3 m z, 1 s b, 1 m y. Tysk 3 ns b, 2 ns b, 1 s a.
- Lærer Kirsten Hohwy (Hw):* Dansk + skrivning 3 b. Regning 4 b, 1 b.
- Lektor Oskar Børhøjs Jensen (BJ):* Religion 3 m x, 2 m z. Tysk 1 m yz, 3 r b. Latin 2 r a, 2 r b, 2 r c.
- Sanglærer, statsprøvet musikpædagog Margit Kirk (Kk):* Sang og musik 3 ns a, 3 m y, 3 m z, 2 ns a, 2 m z, 1 s a, 3 r a (piger), 1 a, 1 b.
- Overlærer Agnete Kjær (Kj):* Dansk 4 a, 1 a. Regning 3 b.
- Timelærer, billedhugger Astrid Klenow (KI):* Formning 1 r b, 1 r c, 6 b, 5 a, 4 a, 3 b, 2 b, 1 a, 1 b.
- Lærer, faglærer Flemming Kroll (Kr):* Historie 3 r a, 2 r c, 1 r b, 1 r c, 7 a, 7 b, 6 a, 6 b. Orientering 8. Regning 6 a. Legemsøvelser (dr.) 2 s a + m x, 3 r a b, 1 r c + 8. 2 ab.
- Timelærer, gymnastik- og sløjdlærer Gustav Kræmer (Km):* Legemsøvelser (dr.) 3 m y, 2 s a + m x, 1 s b + m y, 2 r a b, 2 r c, 1 r a b, 7 ab, 6 ab, 4 ab, 1 ab. Sløjd (dr.) 2 r a, 5 a, 4 b, 3 a.
- Adjunkt, cand. mag. Jørgen Kaat (Kt):* Religion 5 a, 3 a, 3 b. Kemi 3 m z. Fysik 3 mf z, 3 mn z, 3 r a, 3 r b, 1 r b. Matematik 3 mf x, 2 mn. Regning 3 r a b.
- Timelærer Annette Lange (Lg):* Religion 2 a, 2 b, 1 a, 1 b. Dansk + skrivning 2 b, 1 b. Iagttagelse 2 a.
- Timelærer, stud. mag. Mette Behrendt Larsen (Be):* Legemsøvelser (pi.) 3 s a + m x, 3 s b + m yz, 2 s b + m yz, 1 s b + m yz.
- Lærer Inge Lorentzen (Lo):* Religion 7 a. Dansk 8, 4 b. Regning 7 a.
- Lærer Ole Marcher (Mr):* Dansk 6 a. Matematik og regning 2 r c i.-la., 8. Regning 7 b, 6 b, 1 a. Legemsøvelser (dr.) 3 s b + m z, 5 ab, 3 ab.
- Vakancelærer Birgitte Metz (Mz):* Religion 5 b, 4 b. Historie 5 a, 4 a, 4 b, 3 b, 2 b. Geografi 5 a, 5 b, 4 a, 4 b, 3 b. Biologi 5 a, 4 a, 4 b. Regning 5 b.
- Timelærer, stud. mag. Hanne Møllgaard (Ml):* Legemsøvelser (pi.) 3 s b + m yz, 2 s a + m x, 2 s b + m yz.
- Lektor, cand. mag. Niels Nielsen (Ni):* Dansk 3 m x, 2 m x, 1 s a. Tysk 2 m y, 2 r b, 1 r c.



- Lektor, cand. mag. Emmy Olsen (Ol):* Sang og musik 2 s b + m y, 2 m x, 1 s b, 1 m x, 1 m z, 2 r a (pi.), 2 r b (pi.), 2 r c (pi.), 1 r a (pi.), 1 r b (pi.), 1 r c (pi.), 7 a, 7 b, 6 a, 5 a, 4 b, 3 a.
- Lærer, tegner Arne Hilding Petersen (HP):* Skrivning 1 r a, 1 r b, 1 r c, 8, 7 b, 6 b, 5 a, 4 b. Formning og kunstforståelse 3 m y, 2 s b + m y. Formning 1 r a, 7 a, 7 b, 6 a, 5 b, 4 b, 3 a, 2 a. Sløjd (dr.) 2 a, 2 b.
- Adjunkt, cand. mag. Olaf Poulsen (Po):* Oldtidskundskab 3 ns b, 3 m x, 3 m z, 2 ns a, 2 ns b, 1 s a. Historie 3 m x, 3 m z, 2 ns a, 2 ns b, 1 s a. Legemsøvelser (dr.) 3 s a + m x, 2 s b + m y, 1 m z.
- Adjunkt, cand. mag. Anne Margrethe Rasmussen (Rm):* Religion 3 ns a, 3 ns b, 3 m y, 3 m z, 2 ns a, 2 ns b, 2 m x, 2 m y, 3 r a, 3 r b, 1 r a, 1 r b, 1 r c. Oldtidskundskab 1 m y, 1 m z. Historie 2 m x, 2 m y, 1 m y.
- Overlærer Knud Villy Rasmussen (Rs):* Fysik 2 r a, 2 r b, 2 r c, 7 a, 7 b. Matematik og regning 3 r b, 2 r a, 1 r b. Regning 4 a.
- Lektor, cand. mag. Knud V. Ravn (Ra):* Geografi 6 b. Biologi 3 mf x, 3 mf y, 3 mn z, 2 mn, 3 r a. Bøgers brug 2 r a i.-la., 2 r b i.-la., 2 r c i.-la. Erhvervsvejledning 1–3 m.
- Lærer Anne-Margrethe Rydam (Ry):* Geografi 2 r a, 2 r b, 1 r a. Biologi 2 r a, 2 r b, 2 r c, 1 r a, 7 a, 7 b, 6 a, 6 b. Regning 5 a.
- Lektor, cand. mag. Aage Salling (Sa):* Dansk 1 r a. Engelsk 2 ns b, 2 m y, 1 s a, 1 m y, 3 r b, 2 r a.
- Lektor, cand. mag. Egon Sander (Sd):* Geografi 3 mn xy, 2 m y, 2 m z, 1 s b, 3 r a, 3 r b, 2 r c. Legemsøvelser (dr.) 3 s b + m z, 2 m z, 1 s a + m x, 2 r ab, 1 r ab.
- Cand. mag. Else Schiøler (Sr):* Dansk 5 b, 3 a. Tysk 1 r a, 8.
- Lektor, cand. mag. Ulla Schmidl (Si):* Engelsk 3 ns b, 2 m z, 1 m x, 3 r a, 2 r b. Tysk 1 r b.
- Lektor, cand. mag. Ellen Schrøder (Sø):* Dansk 3 r a. Oldtidskundskab 3 ns a, 3 m y, 2 m x, 2 m y, 2 m z, 1 s b, 1 m x. Historie 5 b, 2 a.
- Lektor, cand. mag. Margrete Schultz (Sz):* Dansk 3 r b, 1 r b, 6 b. Tysk 3 r a, 2 r c, 7 b.
- Overlærer, faglærer Jørgen Schunck (Sk):* Geografi 1 r b, 1 r c, 6 a. Biologi 3 r b, 1 r b, 1 r c.
- Overlærer Karl Smidt (Sm):* Fysik 1 r a, 1 r c, 8, 6 a, 6 b. Matematik og regning 3 r a, 2 r b, 1 r a, 2 r b i.-la. Sløjd 1 r a, 7 b.
- Adjunkt, cand. mag. Hans Snitker (Sn):* Fransk 3 ns a, 3 m y, 2 m z, 1 m x, 1 m y. Historie 3 m y, 2 m z, 1 m z. Erhvervsvejledning 1–3 s.

*Lærer Margit Struve (St):* Dansk 7 b, 5 a, 2 a. Religion 7 b, 6 a. Regning 2 b.

*Eksam. husholdningslærer Else Svendsen (Sv):* Husgerning 8.

*Adjunkt, cand. mag. Poul Svenning Sørensen (Ss):* Kemi 1 m y. Fysik 2 mf x, 2 mn, 1 m y, 1 m z. Matematik 3 mf y, 3 mn xy, 1 s a.

*Lektor, cand. mag. Tove Terp (Tp):* Matematik 2 s b, 2 mf x, 1 s b, 1 m y, 2 r c.

*Fhv. lektor Viggo Theisen (Th):* Historie 3 a. Sløjd 3 r a, 3 r b, 2 r b, 2 r c, 1 r b, 1 r c, 7 a, 4 a, 3 b.

*Lektor, cand. mag. Helga Toft (To):* Matematik 2 mf z, 1 m x, 1 r c. 2 r a i.-la.

*Timelærer, stud. mag. Eva Uhrskov (Uv):* Dansk 2 r b. Latin 1 s a, 1 s b.

*Lektor, cand. mag. & art. Helge Vangmark (Va):* Dansk 3 ns a, 3 m y, 2 m z, 1 m z. 2 r c. Russisk 3 s a + m xz, 2 s b + m z, 1 m z.

*Timelærer, gymnastiklærer Birgit Weygaard (Wg):* Legemsøvelser (pi.) 1 s a + m x, 3 r ab, 2 r ab, 2 r c, 1 r ab. 1 r c + 8, 7 ab, 6 ab. Håndarbejde 2 a, 2 b.

*Overlærer Schunck* er administrativ inspektor.

*Lektor Ravn* varetager skolens erhvervsvejledning. I den særlige erhvervsvejledning i gymnasieklasserne har tillige deltaget *adjunkt Snitker*.

*Adjunkt Poulsen* er boginspektør.

Fru *Benedicte Schou*, fru *Lise Grønbeck Andersen* og fru *Aase Jørgensen* er rektors og inspectors sekretærer. Fru *Andersen* fører tillige skolepenge-regnskabet. Andet kontorarbejde har været udført af overlærer, fru *Kjær*.

Ledende skolepsykolog, cand. psych. *Sigurd Øhrstrøm* har efter aftale med Søllerød kommune foretaget psykologiske undersøgelser af enkelte elever.

Inspektionen på legepladsen har i skoleåret 1969-70 været varetaget af hr. *Hemmingsen*, hr. *Marcher* og hr. *Snitker*; inspektion i frikvarterer på gange og i gymnasiestuer udføres af hr. *Damsgaard*, hr. *Henriksen*, hr. *Kroll*, hr. *Kaat*, hr. *Poulsen*, hr. *Rasmussen*, hr. *Ravn*, hr. *Sander*, fru *Schmidl*, hr. *Vangmark* og frk. *Weygaard*.

Fru *Kirk* leder et overskolekor, fru *Olsen* leder et hovedskolekor, hr. *Skorpik* og fru *Skorpik* (se musikskolen) leder henholdsvis skoleorkester og sammenspil.

Længere vikariater har været besørget af fru *Kirsten Lund*.

Lærerkandidater i efterårshalvåret 1969:

- cand. art. Gerda Kraft (dansk)
- cand. scient. Barbara Magnussen (fysik og matematik)
- cand. scient. Inge L. Skjernaa (geografi)
- cand. mag. Bent Aagerup (engelsk og formning)
- cand. mag. Lis Jacobsen (engelsk)

Lærerkandidater i forårshalvåret 1970:

- cand. mag. Jytte Q. Jansen (dansk og fransk)
- cand. mag. Jette Philipsen (fransk og engelsk)
- cand. mag. Ebbe René Frederiksen (historie og russisk)
- cand. scient. Hans Laurits Madsen (gymnastik og geografi)

Skolen har haft adskillige seminarieelever som praktikanter.

Skolebetjent: *Peter Wilms*. Som medhjælper for skolebetjenten har virket *Hartvig Jørgensen* og *Harly Stofberg Nielsen*.

---

Med udgangen af skoleåret 1969–70 har lektor *Aage Christoffersen* ønsket at trække sig tilbage fra sin lærergerning. Lektor Christoffersen har virket ved Holte Gymnasium i 39 år, idet han ansattes ved skolen, da gymnasieafdelingen blev oprettet i 1931.

Hans pædagogiske virke har været præget af samvittighedsfuldhed og dygtighed. Desuden har hr. Christoffersen lagt et meget stort og dygtigt arbejde i indretningen af fysik- og kemilaboratorier og anskaffelse af apparatur, hvorunder hans praktiske sans og snilde er kommet gymnasiet til gavn.

Det er med beklagelse skolen tager afsked med ham, og med en hjertelig tak ønsker vi hr. Christoffersen et lykkeligt otium.

---

Endnu en mangeårig kollega må skolen sige farvel til ved skoleårets udgang, idet sanglærer, statsprøvet musikpædagog *Margit Kirk* på grund af alder søger sin afsked.

Fru Kirk kom til Holte Gymnasium i 1941 og har gennem årene gjort en stor og energisk indsats, ikke blot som sanglærer ved skolen, men også som lærer og – i de senere år – konsulent ved Holte Gymnasiums musikskole. Med sin kærlighed til klassisk musik og sine strenge krav til kvaliteten har fru Kirk været med til at sikre en høj standard inden for skolens musikliv. Blandt andet har hun haft æren af den vellykkede fremførelse af nogle sangspil på skolens scene.

Skolen er fru Kirk megen tak skyldig og ønsker hende alt godt i fremtiden.

Dansk

*3 ns a (Va):*

Hovedværker: Gunlaugs saga, Erasmus Montanus, En Landsbydegns Dagbog, Et Dukkehjem.

Prøver: Sønnetabet, Germ. Gladensvend, Ebbe Skammelsen, Keed af Verden, Op al den Ting, Moralske Tanker, Rungsteds Lyksaligheder, Guldhornene, Perspektivkassebilleder, Strandbakken, At sige Verden ret farvel, Kunstneren ml. Oprørerne, Den grimme Ælling, Posthuset i Hirschholm, Aarestrup (Distraction, Angst, En Middag, Paa Sneen, Til et Barn), Adams Bryllup, Søger først, Det uend. Smaa . . ., To Verdener, Eng. Socialister, Ørneflugt, Frøkenen, De profundis, Claussen: Herman Bang, Kirstens sidste Rejse, Morgen, De blaa Undulater, Spionen.

Svensk: Fredm. Ep. 9, Odalbonden, Tegner: Epilog, Bonden Pavo, Tjänstekvinnans son, Bröllopsmarschen, Hans högvördighet, En herrelös hund, Far och jag, Skägget, Böök: Lund, Fjällens tjusning.

Norsk: Ære det evige forår, Pan, Kristin Lavransdatter, Vi overlever alt, 17. maj, Det store spelet.

*3 ns b (Gr):*

Dansk litteratur, større værker: Fortælling om Gunlaug Ormstunge og Skjald Ravn. Johannes V. Jensen: Kongens fald. Kjeld Abell: Den blå pekingeser.

Dansk litteratur, kortere tekster: (Af Falkenstjerne I-III) Helge og Sigrun. Ebbe Skammelsøn. Far verden, farvel. Samfundsforholdene på Anholt. Her vil ties. Den kiedsom vinter. Rungsteds lyksaligheder. Arendse. Guldhornene. Hakon Jarls død. Strandbakken. De levendes land. Kunstneren mellem oprørerne. Protestantismen i naturen. Posthuset i Hirschholm. En sommernat. Tidlig skilsmisse. En middag. Mødet med Bacchus. Adams bryllup. Nattergalen. Hosekræmmeren. Først Guds rige. Fantasterne. Indledning til Hovedstrømninger. Marie Grubbe. Arabesk. Ilum galgebakke. Frøkenen. Confiteor. De profundis. Bekendelse. Ekbatana. Ingeborg Stuckenberg. Herman Bang. På Memphis station. Colombus. Morgen. Torden i syd. De blå undulater. Efter Bikini? Lapidariske landskaber.

Svensk litteratur: Fredmanns epistel nr. 80. Odalbonden. Ur Epilog. Bonden Pavo. Kristina. Ur Tjänstekvinnans son. Bröllopsmarschen. Vackert väder. Vallarelåt. Vårn prost. Ett gammalt bergtroll. Skalden Wennerbom. Skyndens lönn. Far och jag. Magnus och Olle. Edith Södergrans digte. Sjön. Skägget.

Norsk litteratur: Gamle Noreg. Mit følge. Juviks falke. Haugtussa. Ved Rundarna. Kristin Lavransdatter. Når sol går ned. Moderne norske digte. Kyborg.

*3 m x (Ni):*

Dansk litteratur, større værker: Hakon Jarl. Ved vejen. Løgneren.

Dansk litteratur, kortere tekster: Det første kvad om Gudrun. Sønnetabet. Af Laxdøla saga. Kongemødet i Roskilde. Ridder Stigs runer og bryllup. Ebbe

Skammelsen. Ked af verden. Af Peder Paars. Epistola 257. Den yndigste rose. Du dejlig rosenknop. Gaffelen. Rungsteds lyksaligheder. Guldhornene. Den signede dag. Af Ak, hvor forandret. Erotiske situationer. Vinden fortæller . . . Af Adam Homo. H. C. Andersen som eventyrdigter. Af Niels Lyhne. Af Lykke-Per. Høstdrøm. Confiteor. Julefred. Colombus. Af Lærer Urup. Når katten er ude. Tyendesang. Tilbageblik. Munkene og Homer. Til heltene . . . Det underste land. En katastrofe. De tre musketerer.

Svensk litteratur: Käraste bröder. Liksom en herdinna. Odalbonden. Ur Epilog . . . Ur Tjänstekvinnans son. Bröllopsmarschen. Vackert väder. Vallarelåt. Våran prost. Jäntblig. Ett gammalt bergtroll. Den gamla goda tiden. Skalden Wennerbom. Fäderna. Här dansar . . . Intet är som . . . Elie himmelsfård. En herrelös hund. Far och jag. En hjältes död. Det kom et brev. Ur Dagen svalnar. Stjärnorna. Höstens dagar. Landet som icke är. Skägget. Sjöman talar.

Norsk litteratur: Af Peer Gynt. Faderen. Bergliot. Af Pan. Et barn. Gamle Noreg. Veslemøy lengtar. Naken.

### 3 m y (Va):

Hovedværker: Den politiske Kandestøber, En landsbydegns Dagbog, Et Dukkehjem, Fra Hytterne.

Prøver: Sønnetabet, Germ. Gladensvend, Ebbe Skammelsen, Torbens Datter, Keed af Verden, Op al den Ting, Stub: Aria, Moralske Tanker, Rungsteds Lyksaligheder, Guldhornene, Perspektivkassebill., Thors Reise til Jotunheim, Strandbakken, At sige Verden, Kunstneren ml. Oprørerne, Den grimme Ælling, Det Uend. Smaa, To Verdener, Eng. Socialister, Frøkenen, De profundis, Claussen: Herman Bang, Kirstens sidste Rejse, Memphis, Morgen, Torden i Syd, De blaa Undulater, Spionen.

Svensk og norsk: som 3 ns a.

### 3 m z (HI):

Dansk litteratur, større værker: En landsbydegns dagbog. Den gamle præst. Niels Lyhne.

Dansk litteratur, kortere tekster: Thrymskvadet. Dronning Dagmars død. Ebbe Skammelsen. Far verden, far vel. Om sælsomme ægteskab. Om mig selv. Den yndigste rose. Den kiedsom vinter. Rungsteds lyksaligheder. Gaffelen. Da jeg var lille. Perspektivkassebillederne. De tvende kirketårne. Strandbakken. Bekiendelse. Kunstneren mellem oprørerne. Posthuset. Sielland. Nattergalen. Ligevægten. Jødefejden. Det uendeligt små . . . Engelske socialister. Ørneflugt. Frøkenen. De profundis. Ingeborg Stuckenberg. Kongens fald. Henrettelsen. De blå undulater.

Svensk litteratur: Odalbonden. Epilog vid magisterpromotionen. Kristina. Tjänstekvinnans son. Gunnel fatburshustru. Skalden Wennerbom. Atlantis. Hans högvördighet. Snö. Syndens lön. En herrlös hund. Far och jag. Skägget.

Norsk litteratur: Et dukkehjem. Skoleradioens udsendelser på nynorsk ved Borg-hild Harmer. Efter Falkenstjerne III: Pan; Kristin Lavransdatter; Gobelin.



### 3 r a (Sø):

Litteraturprøver: Hansen og Heltoft: Dansk læsebog for realklassen (V). Jørgensen og Maltesen: Realskolens læsebog 3. Trymskvadet el. Sønnetabet. Ebbe Skammelsen. (Åge og Else). (Guldhornene). Mester Ole Vind. En gammel pedant. Erik og Ellen. Gartneren og herskabet. Hun duede ikke. (Abels død). Fru Fønss. Irene Holm. Mortens juleaften. Skibsdrengens fortælling. Kærlighed. Iris. Agerhønen. Larver. Terje Vigen. Vi overlever alt. Johan og Ørneapoteket.

Større værker: Blicher: En landsbydegns dagbog. Richard Wright: Sort ungdom. Abell: Anna Sophie Hedvig. Paludan: Fugle omkring fyret (kun kursorisk og brudstykkevis).

Leif Busk: Sproglig forståelse.

### 3 r b (Sz):

Litteraturprøver: Hansen, Heltoft og Nielsen: Dansk læsebog for realafdelingen III: s. 52, 97–123, 140–146, 162–167, 168–176, 182–185, 204–213, 217–228, 250–262.

Større værker: Hans Kirk: Fiskerne. Kjeld Abell: Anna Sophie Hedvig.

Leif Busk: Sproglig forståelse.

## Engelsk

3 n s a (Bs): The Dickens Reader, s. 3–14, 36–46 (til afsnittet begyndende: "Having brought affairs . . .").

The British Spirit, 4th ed., s. 55–59 (On Doing Nothing), 85–91 (Guilty or Not Guilty), 160–167 (A Changing Pattern).

The Glass Menagerie, scene 7.

Two Centuries of English Poetry, 6th ed.: Wordsworth, We are seven (s. 30–32), From The Prelude (s. 33–36), The World is too much with Us (s. 40). Coleridge, The Rime of the Ancient Mariner (s. 40–48). Shelley, Ozymandias (s. 55), Ode to the West Wind (s. 55–58). Keats, Ode on a Grecian Urn (s. 68–70), To Autumn (s. 70–71). Hardy, The Imprecipient (s. 99–100). Hopkins, God's Grandeur (s. 101). Brooke, The Old Vicarage (s. 128–132).

Where Angels Fear to Tread, Nr. 4 & 5 til s. 78 (It was . . .).

Macbeth: I. v.–I. vii; II. i–II. ii; V. iii–V. v.

(Desuden har klassen i de tre skoleår benyttet følgende bøger: Maugham: The Traitor. Bisgård: The Mirror. Gallico: Mrs. Harris Goes to New York. Salinger: The Catcher in the Rye. Murdoch: An Unofficial Rose.)

3 n s b (Si): The British Spirit, 3rd ed., This Land of Ours (s. 9–12), The English Character (s. 42–47: In the making . . . – And how), The Village Pub (s. 91–96), The Social History of Victorian England (s. 112–117).

Macbeth (New Swan), I + II akt.

Dickens Reader, s. 34–48 (A Punishment . . .).

The English in the 20th Century, 2, Huxley: Brave New World Revisited, s. 84–86.

Salling: Modern Writers, afsnit 5 af Basement Room, s. 62–68.

Osborne: Look Back in Anger (eng. tekster ved Dupont), Act III, Sc. 2.

American Literature, 4 Themes, s. 20–23 (Self Reliance), 24–32 (Soldier's Home), 143–156 (Dry September); s. 18 (Dickinson, 3 Poems), 33 (Auden: The Unknown Citizen), 70 (Frost: The Road Not Taken).

Salinger: The Catcher in the Rye, ch. 22, p. 173–180.

Two Centuries of English Poetry, 6th ed.: Wordsworth, We are Seven (s. 30), Westminster Bridge (s. 39). Coleridge, Ancient Mariner (s. 40–48). Shelley, Ode to the West Wind (s. 55–58), The Sensitive Plant (s. 58–63). Keats, Ode on a Grecian Urn (s. 68–70), To Autumn (s. 70).

(Desuden har klassen i de tre skoleår benyttet følgende bøger: Steller og Holst Jensen: English Our Second Language 3. Waugh: A Handful of Dust. Facts and Fiction I. Uris: Exodus.)

2 m x (Ha): Shaw: You never can tell, sidste halvdel af act I og første halvdel af act IV.

Ray Bradbury: The Veldt, Marionettes Inc. (fra "The Illustrated Man").

Salinger: The Catcher in the Rye, ch. 1–2.

Salling: Modern Writers s. 18–41.

(1 elev har følgende særpensum: Graham Greene: The Basement Room. Arthur Miller: Death of a Salesman (Eng. forf. f. gymn.), s. 15–41. Bradbury: The Veldt, Marionettes Inc. Salinger: The Catcher in the Rye, ch. 1–2.)

(Desuden har klassen benyttet: Steller og Holst-Jensen: English Our Second Language. Eleven, som opgiver særpensum, har læst Osborne: Look back in Anger, Miller: Death of a Salesman, Modern British and American Short Stories: The Killers, The Wash Tub.)

2 m y (Sa): Death of a Salesman, Act II, s. 55–66, 91–103. The Sandcastle I, II. Dubliners 20–32. Lord of the Flies II, III, IV.

(Desuden har hver elev selvstændigt læst 2 eller flere af følgende bøger: Hemingway: For Whom the Bell Tolls, The Green Hills of Africa, The Old Man and the Sea. Llewellyn: How Green was my Valley. Steinbeck: Sweet Thursday, The Moon is Down, Of Mice and Men, The Long Valley, Tortilla Flat, The Grapes of Wrath. Austen: Pride and Prejudice. Lawrence: Short Stories, Women in Love. Bradbury: The October Country. Naughton: Late Night on Watling Street. O'Neill: The Emperor Jones. Wilder: Heaven's my Destination. Doyle: The Hound of the Baskervilles. Greene: Brighton Rock, The Heart of the Matter, The Third Man. Pinter: The Caretaker. Murdoch: The Nice end the Good, The Sandcastle. Wells: The Time Machine. Sayers: Gaudy Night.)

2 *m z* (Si): Miller: Death of a Salesman, 1. akt (E.F.F.G.).

Salinger: The Catcher in the Rye, ch. 16 + 22.

Greene: The Basement Room, afsnit 1 + 2.

Facts and Fiction 2, s. 31: The Cask of Amontillado.

The Growth of African Civilisation (Webster, Boehen, Idown – Longmans), s. 76–82 (The Atlantic Slave Trade), 257–260 (West Africans and Indirect Rule).

(Desuden har klassen benyttet følgende bøger: Gallico: Mrs. Harrison goes to New York. Facts and Fiction 1. Gram Andersen og Bay: Modern British and American Short Stories.)

3 *r a* (Si): Friis-Hansen og Chr. Nielsen: Engelsk 5, stk. 1 (Andy Lassen), 3 (The Luncheon), 10 (Macbeth Retold), 15 (She was living). Salling: Modern English, 3. real, s. 33 (The Pepper-Tree).

(Ekstensivt er læst: An Anthology of English Humour (Easy Reader), Outstanding Short Stories (Longmans), s. 1–45, Friis-Hansen og Chr. Nielsen: Engelsk 5, s. 140–160.)

3 *r b* (Sa): Salling og Hvid: Modern English, 3. real, No. 4 (Priestley: Going Up), 19 (Steinbeck: How Danny's Friends), 23 (Naughton: Late Night on Watling Street). Maugham: Collected Short Stories (Penguin), s. 190–192.

(Ekstensivt er læst: Modern English, 3. real, Nos. 1, 2, 20, 24. Maugham: Collected Short Stories, s. 42–49, 190–201, 256–259, 338–365, 371–389.)

## Tysk

3 *ns a* (El): Branner og Stærmosé: Deutsche Klassiker, Winckelmann og Laokoon, p. 85–90.

Schiller: Maria Stuart III.

Faust (v. Jørgen Hendriksen), v. 243–601, 1635–2050, 3414–3468.

Tyske digte (v. Østergaard): Willkommen und Abschied, Adler und Taube, Der Taucher, Die Kraniche, Der Handschuh.

Hauptmann: Bahnwärter Thiel, II. kap., s. 35–45 m.

Th. Mann: Buddenbrooks (v. Winkler), s. 8–15, 77–79.

Deutsche Kurzgeschichten (v. Børhløjs Jensen) I. Böll: Wanderer, kommst du nach Spa, Wir Besenbinder; II Seegeister (Ilse Aichinger); III Stefan Andres: Das Trockendock.

Hertig og Lange: Deutsche Poesie, Ingeborg Bachmann: Anrufung des grossen Bären.

Sigtryggsson og Rossen: Kultur- und Charakterbilder, Romantische Kunst.

(Desuden har klassen i de tre skoleår benyttet følgende bøger: Ring Hansen:

- Neuere deutsche Erzähler. Dürrenmatt: Der Richter und sein Henker. Branner og Stærmosé: Deutsche Klassiker. Heine: Die Grenadiere, Lieder, Meergruss. Deutsche Gedichte (v. Christiansen)).
- 3 *ns b* (HI): Goethe: Faust (Gad) 271–601, 903–940, 1868–2072, 3414–3468, 3588–3619.
- Schiller: Tell I 1–2, III 1, IV 1 og 3 (Tells monolog).
- Ring Hansen og Stærmosé: Kulturgeschichtliche Lesestücke<sup>3</sup>, s. 60–37, 139–142.
- Th. Mann: Tonys erste Ehe (v. Winkler), s. 29 n–41 n.
- Zweig: Episode am Genfer See.
- Dürrenmatt: Der Verdacht, s. 32–50.
- Hertig m. fl.: Deutsche Poesie<sup>4</sup>, s. 43–44, 46–47, 56–57, 64–69, 78–81, 115–116, 127, 136–137, 168–169.
- Tyske digte (v. Østergaard), s. 34–35, 118–120.
- (Desuden har klassen i de tre skoleår benyttet følgende bøger: Ring Hansen: Neuere deutsche Erzähler. Hans Fallada: Heute bei uns zu Haus.)
- 2 *my* (Ni): Intensivt er læst: Tyske Digte (v. Østergaard), 1938, s. 11–12, 32–38, 43–48, 61–65, 127–129, 138–140. Carl Gad: Moderne Prosa, 1957, s. 5–8, 14–15, 94–96. Thomas Mann: Buddenbrooks (v. Winkler) 1963, s. 8–14, 33–41. Børnløvs Jensen: Kurzgeschichten 2, 1964, s. 18–23, 47–49, 64–72. Samme 3, 1965, s. 14–16, 65–67, 82–85. Heinrich Böll: Zum Tee bei Dr. Borsig – Hörspiele (dtv), 1964, s. 24–31.
- (Desuden ekstensiv læsning i samme bøger.)
- 3 *ra* (Sz): Nydahl: Tysk for realskolen 3, stk. 3, 4, 6, 8, 10, 16, 20, 22, 27, 33.
- (Desuden ekstensiv læsning i Kurzgeschichten 2 (v. Børnløvs Jensen).)
- 3 *rb* (BJ): Børnløvs Jensen og H. Nielsen: Wir schliessen ab, Till Eulenspiegel als Bäcker, Hans im Glück, Wanderers Nachtlid I og II, Kriegslid, Belsazar, An meine Mutter, In der Gletscherspalte, Verrat, Stiller Besuch, Af: Fräulein Bächt u. d. kleine Herr Pudulle (s. 80–87), Der Erstkommuniontag, Die Probe, Der Tod der Elsa Baskoleit, Die Nacht im Hotel.

#### Fransk

- 3 *ns a* og *my* (Sn): I løbet af de tre skoleår er læst: Bruun, Holst-Jensen og Roskjær: Elementært fransk, forskolen, L'épingle, Le tricycle. Au service du Roi og en del af Au service de la Reine (De tre musketerer). La Famille Dupont 1–8, skoleradioen. Une promenade dans Paris, skoleradioen. Pierre Fourré: Médecin sous les Tropiques, Didier. Simenon: Maigret et les braves Gens, Presses de la Cité. Sartre: Huis Clos, Les Jeux sont faits (den sidste ekstensivt). Jacques Pré-

vert: Paroles (udvalg). Camus: L'Étranger. Arrabal: Pique-Nique en Campagne, skoleradio.

3 ns b (Ha): I løbet af de tre skoleår er læst: Mauger: Cours de Langue et de Civilisation françaises I. Dumas: Dantès. Hugo: Cosette et Marius. Sartre: Les Jeux sont faits. The Heath Chicago French Series: Les Chandeliers de l'Évêque, Les pauvres Gens, La Tulipe noire, L'Attaque du Moulin, L'Homme qui dormit 100 ans, L'Évasion du Duc de Beaufort, L'Anglais tel qu'on le parle, Contes (Heath Chicago Series er iflg. aftale læst selvstændigt, og hver elev har skriftligt besvaret spørgsmål på fransk til 2 af bøgerne). Henriques og Willemoës, Fransk litteratur i udvalg, s. 11–12, 135–146, 348–357. Simenon: Maigret se défend. Dele af Pagnol: La Gloire de mon Père.

3 m x (Hk): I løbet af de tre skoleår er læst: Mauger: Cours de Langue et de Civilisation françaises I. Simenon: Les Vacances de Maigret (Presses de la Cité), s. 5–127, 171–190. Guilloux: La maison du peuple (Le Français Pour Tous, 6). Sartre: L'engrenage.

3 m z (Ha): I løbet af de tre skoleår er læst: Mauger: Cours de Langue et de Civilisation françaises I. Bruun, Holst-Jensen og Roskjær: Elementært fransk, s. 5–122, 152–153, 156–161. Dumas: Dantès. Sartre: Les Jeux sont faits. Pierre Fourré: Médecin sous les Tropiques. Antoine de Saint-Exupéry: Le petit Prince. Henriques og Willemoës: Fransk litteratur i udvalg (4. udg.), s. 135–146, 348–357, 365–387. Rapsodie Parisienne (skoleradio). Dele af Pagnol: La Gloire de mon Père.

3 r a (Hk): Bruun, Holst-Jensen og Roskjær: Elementært fransk, s. 109 (Paris) – 114, 117 m–141 m, 152–153, 156–161.

3 r b (Bs): Bruun, Holst-Jensen og Roskjær: Elementært fransk, s. 108–109 („Un honnête homme“), 116–119, 123–141, 150–153, 161–167.

#### Russisk

3 sa + m xz (Va): Fables, Tales etc. after Lev Tolstoj, s. 36–51. Short Stories by Chekhov, s. 5–12, 24–34, 47–51. Malčik s kon'kami, s. 7–56, 63–66, 71–86. Tolstoj: Anna Karenina 19. Čekov: Slyčaj iz praktiki. Rasskazy sovjetskix pisatelej. Khavronina: Russian as we speak it. Ulybka. Sbornik tekstov dlja čtenija. Ogonjok. Flere radiohæfter + bånd.

#### Latin

3 ns a (Hø): Cæsars Gallerkrig I 1–11, 39–41; V 26–40. Foss, Frisch, Høeg: Cicero II. 7; III. 8. Fra Kejsertiden: Seneca I. 2, V. 6; Plinius X 96, 97. Krarup: Romersk poesi, Ovid 5.

3 ns b (Hø): Cæsars Gallerkrig I 1–20, 25. Foss, Frisch, Høeg: Cicero II. 7, 8; III 8 § 1–13. Fra Kejsertiden: Seneca I. 2, V. 6; Plinius X 96–97. Krarup: Romersk poesi, Ovid 5.



2 *ns a* og *b* (Hø): Cæsars Gallerkrig I 1–11; IV 20–26; V 26–37. Foss, Frisch, Høeg: Cicero II. 7; III. 8 § 1–17, 10 § 51; V. 1, 2, 3, 15. Fra Kejsertiden: Seneca V. 6. Krarup: Romersk poesi, Horats 15, Ovid 5.

2 *r a, b* og *c* (BJ): Mikkelsen: Latinsk læsebog, stk. I–XXXIII.

#### Oldtidskundskab

3 *ns a* (Sø): Elektra eller (10 elever) Ødipus. Iliaden I, II 132–277, VI. Odysseen VI. Herodot (v. Hastrup og Hjortsø) s. 7–27, 31–34, 49–59. Apologien. Kriton. 7 elever opgiver Faidon i st. for Apologien III.

Kunstværker specielt gennemgået: Templerne på Akropolis. Teatret i Epidaurus. Zeustemplet i Olympia. Vaser: kretisk, geometrisk, sort- og rødfiguret stil. Skulpturer: Rayet-hoved, Kleobis, kalvebærer, kore, niobide, vognstyrer, bueskytte, spydbærer, diskoskaster, Herakles-metope, kentaur-metope, detalje af Parthenonfrise, gavlfelt i Olympia, Hermes, Nike, Laokoon.

3 *ns b* (Po): Euripidis: Elektra. Homers Iliade, 1. og 6. sang. Homers Odysse, 6. sang. Herodot (v. Hastrup), s. 7–30, 36–42. Sokrates domfældelse og død (v. Frisch), s. 25–93.

Kunstværker specielt gennemgået: Bundgaard: Den græske kunsts historie, s. 10, 12, 13, 15–16, 20, 21, 32–33, 37, 38, 43, 44, 45, 47, 56–57, 66–67, 69, 99, 108–109. Det græske teater. Akropolis. Dorisk og jonisk stil.

3 *m x* (Po): Euripidis: Medea. Homers Iliade, 1. og 6. sang. Homers Odysse, 6. sang. Herodot (v. Hastrup), s. 7–30, 36–42. Sokrates' domfældelse og død (v. Frisch), s. 25–93.

Kunstværker specielt gennemgået: Bundgaard: Den græske kunsts historie, s. 10, 12, 13, 15–16, 20, 21, 32, 33, 37, 38, 43, 44, 45, 47, 55–56, 66–67, 69, 99, 108–109. Det græske teater. Akropolis. Dorisk og jonisk stil.

3 *m y* (Sø): Agamemnon eller (2 elever) Antigone. Iliaden s. 31–33, 68–77, 181–197. Odysseen VI. Herodot (v. Hastrup og Hjortsø), s. 7–27, 31–34, 49–59. Apologien. Symposion, s. 55–86.

Kunstværker specielt gennemgået: de samme, som er opregnet under 3 *ns a*.

3 *m z* (Po): Sofokles: Antigone. Homers Iliade, 1. og 6. sang. Homers Odysse, 6. sang. Herodot (v. Hastrup), s. 7–30, 36–42. Sokrates' domfældelse og død (v. Frisch), s. 25–93.

Kunstværker specielt gennemgået: de samme, som er opregnet under 3 *ns b*.

2 *ns a* (Po): Euripides: Medea. Homers Iliade, 1. og 6. sang. Homers Odysse, 6. sang. Herodot (v. Hastrup), s. 7–30, 36–42. Sokrates' domfældelse og død (v. Frisch), s. 25–93.

Kunstværker specielt gennemgået: de samme, som er opregnet under 3 *ns b*.

2 ns b (Po): Sofokles: Antigone. Homers Iliade, 1. og 6. sang. Homers Odysseé, 6. sang. Herodot (v. Hastrup), s. 7–30, 36–42. Sokrates' domfældelse og død (v. Frisch), s. 25–93.

Kunstværker specielt gennemgået: de samme, som er opregnet under 3 ns b.

2 m x (Sø): Antigone eller Hippolytos. Iliaden I, II 132–277, VI. Odysseen VI el. IX, XIX. Herodot (v. Hastrup og Hjortsø), s. 7–27, 31–34, 49–59. Apologien. Kriton. Nogle elever har valgt Faidon i st. for Apologien III.

Kunstværker specielt gennemgået: Templerne på Akropolis. Teatret i Epidaurus. Vaser: kretisk, geometrisk, sort- og rødfiguret stil. Kleobis. Rayet-hoved, kore, kalvebærer, bueskytte, vognstyrer, niobide, Zeus Artemision, diskoskaster, spydbærer, Hermes, Nike, fægter, nævekæmper, Laokoon. Metoper fra Zeus-tempel og fra Parthenon. Frise fra Parthenon. Gavlfelter, Olympia. Tiryns eller Knossos.

2 m y (Sø): Som drama opgives Elektra eller (1 elev) Medea. Af Iliaden opgives I, II 132–277, VI 318 – ud. Af Odysseen (v. Hjortsø) opgives VI, XXIII, s. 342–52. Alle øvrige opgivelser som 2 m x.

2 m z (Sø): Som drama opgives Antigone eller Elektra. Af Iliaden opgives VI og XXIV, af Odysseen VI. Alle øvrige opgivelser som 2 m x.

## Historie

3 ns a og b (Go): Benyttede lærebøger: Erik Lund: Verdenshistorie I–III. Gads historie for gymnasiet IV 1. Plinius' breve. Bøgebjerg og Elmelund: Kilder til mellemkrigstidens historie. Kierkegaard og Lomholt-Thomsen: Danmark i dag.

*Til eksamen opgives:*

*Før 1900:* ns a: Republik og principat (Lund I, s. 248–255, 300–364).

ns b: Hellas (Lund I, s. 151–173, 204–242, 255–270).

ns a + b: Den kristne kirke i oldtiden, Muhammed og Islam (Lund I, s. 352–353, 364–367, 402–403, 411–418, 423–426, 440–444; II, s. 14–32, 80–100). Humanisme og reformation (Lund III, s. 21–118). Plinius' breve.

ns a: Af Augustus' selvbiografi (Lund I, s. 459–461). Andrup m. fl.: Danmarks historie i billeder, nr. 65 a + b.

ns b: Andrup m. fl.: Danmarks historie i billeder, nr. 96 og 97.

ns a + b: Ilsøe og Johnsen: Verdenshistoriske billeder, nr. 15, 37, 38, 118, 119.

*Efter 1900:* ns a + b: Gad IV 1, 69–77, 100–218, 238–307, 340–349. Kilder til mellemkrigstidens historie, s. 62–92. Verdenshistoriske billeder, nr. 339, 349, 350. Gad IV, s. 301, 340, 352.

*Samfundslære:* Danmark i dag, s. 18–26, 32–150.

3 m x (Po): Benyttede lærebøger: Erik Lund: Verdenshistorie I–IV. Gads historie for gymnasiet IV 1, 2 (1965, 1966). Erik Reske Nielsen: Verdenshistorie siden

1945 (1969). Niels Andersen: Familie- og samfundskundskab (1965). Plinius' brevveksling v. Rosenberg (1952). Elin Bach: Ludvig XIV (1966). Speciale: Det kommunale styre.

*Til eksamen opgives:*

*Før 1900:* Roms historie til ca. 180 e. Kr. (Lund I, 1963, s. 244–367). Plinius' brevveksling nr. 2, 3, 7–16, 21–22. Danmarks og Tysklands historie ca. 1050–ca. 1250 (Lund II, 1964, s. 124–229). Andrup m. fl.: Danmarks historie i billeder nr. 78, 79, 83, 84, 85, 86, 88, 90, 92, 96, 97, 102. Europas og Nordens historie ca. 1660–ca. 1720 (Lund III, 1967, s. 325–424). Elin Bach: Ludvig XIV s. 26–30, 63–82.

*Efter 1900:* Nordens historie ca. 1945–ca. 1965 (Gad IV, 2, s. 405–438, 560–590, 626–630). Europas historie ca. 1945–ca. 1956 (Reske Nielsen, s. 26–91). Melle møsten ca. 1945–ca. 1969 (Reske Nielsen, s. 124–136, 189–198).

*Samfundslære:* Niels Andersen, s. 73–117, 123–127, 144–150.

*3 m y (Sn):* Benyttede lærebøger: Gads historie for gymnasier og seminarier I–IV. P. Kierkegaard m. fl.: Danmark i dag (8. udg., 1966). Plinius' breve (ed. Rosenberg, 7. udg. 1957). Rudi Thomsen: Det augustæiske principat (2. udg. 1967). J. Bjernum: Kilder til vikingetidens historie (1. udg. 1965). Bøgebjerg og Elmelund: Kilder til mellemkrigstidens historie (1. udg. 1965). Elin Bach: Ludvig XIV (1. udg. 1966). Th. A. Müller: Frederik den Store (3. udg. 1945).

*Til eksamen opgives:*

*Før 1900:* Det romerske kejserdømme (Gad I, 3. udg., s. 224–285, Augustus–Frankeriget). Reformation – Modreformation (Gad II, 1. udg. s. 334–413). Speciale: Danmark 1864–1901, samfund og politik.

*Efter 1900:* Gad IV 1. del (1. udg.), s. 165–311, fra 1. til 2. verdenskrig. Speciale: Det kommunale styre, specielt belyst ud fra forholdene i Søllerød kommune.

*Samfundslære:* Danmark i dag (8. udg.), s. 18–150. Kapitlerne om familie og samfund, samfundet og befolkningens velfærd, undervisning og oplysning, kirke og folk, borgerrettigheder og borgerpligter, folkestyrets opbygning, skatter, lov og ret, Danmark og udlandet.

*3 m z (Po):* Benyttede lærebøger: Erik Lund: Verdenshistorie I–IV. Gads historie for gymnasiet IV, 1 og 2 (1965, 1966). Erik Reske Nielsen: Verdenshistorie siden 1945 (1969). Barbara Ward: De rige og de fattige nationer (1965). Niels Andersen: Familie og samfundskundskab (1965). Plinius' brevveksling (v. Rosenberg, 1952). Elin Bach: Ludvig XIV (1966). Bøgebjerg og Elmelund: Kilder til mellemkrigstidens historie (1955).

*Til eksamen opgives:*

*Før 1900:* Roms historie til ca. 180 e. Kr. (Lund I, 1963, s. 244–367). Plinius' brevveksling, nr. 2, 3, 7–16, 21–22. Danmarks og Tysklands historie ca. 1050–ca. 1250 (Lund II, 1964, s. 124–229). Andrup m. fl.: Danmarks historie i billeder nr. 78, 79, 83, 84, 85, 86, 88, 90, 92, 96, 97, 102. Europas og Nordens historie ca. 1660–ca. 1720 (Lund III 1967, s. 325–424). Elin Bach: Ludvig XIV, s. 26–30, 63–82.

Efter 1900: Nordens historie ca. 1945–ca. 1965 (Gad IV, 2, 1965, s. 405–438, 560–590, 626–630). Europas historie ca. 1945–ca. 1956 (Reske Nielsen, s. 26–91). Fremmede verdensdele: Kina, Indien, Afrika, Latinamerika ca. 1945–ca. 1969 (Reske Nielsen, s. 97–102, 105–116, 147–164, 176–188). Barbara Ward, s. 7–51, 74–120. Bøgebjerg m. fl.: Tjerkenskovet (s. 61–92).

*Samfundslære*: Niels Andersen, s. 73–117, 123–127, 144–150, 232–248, 284–300.

*3 r a* (Kr): Kierkegaard og Lomholt-Thomsen: Historie for realafdelingen III, s. 9–100, 147–200 l. 6, 206 l. 1–14, 208 l. 22–227 l. 5, 230–238 l. 18, 240–241 l. 4, 241 l. 13–242. Kierkegaard, Lomholt-Thomsen og Winding: Samfundslære for realafdelingen (8. udg.): Hele bogen undtagen petitstoffet.

*3 r b* (Go): Kierkegaard og Lomholt-Thomsen: Historie for realafdelingen III, s. 9–192. Kierkegaard, Lomholt-Thomsen og Winding: Borger og Samfund, s. 9–24, 62–144. Koefoed-Bjørnsen og Bøgh: Samfundsforståelse 2.

### Geografi

*3 m n x y* (Sd): Egil Christensen: Handelsgeografi. Poul Chr. Matthiessen: Befolkningens vækst. Viggo Hansen: Danmarks kulturgeografi.

*3 m n z* (Br): Poul Chr. Matthiessen: Befolkningens vækst. Egil Christensen: Handelsgeografi. Axel Schou: Geografi og Samfund.

*2 m n x* (Br), *y* og *z* (Sd): Hermod Andersen, Rikard Frederiksen og W. F. Hellner: Geografi for det matematiske gymnasium. W. F. Hellner: Atlas 3, forfra–143, 161–212, udvalgte afsnit af resten af bogen + C. Tscherning: Landbrugsmuligheder jorden rundt.

*1 s a* (Br) og *b* (Sd): Martin Nielsen og Carl Tscherning: Geografi for det sproglige gymnasium (1963), s. 32–70, 88–181, 204–220. W. F. Hellner: Atlas 3.

*3 r a* og *b* (Sd): Bøcher og Holm: Land og virke 3, s. 9–144.

### Biologi

*3 n s a, b* og *m f z* (Br): Mogens B. Lange og Knud V. Ravn: Biologi for gymnasiet (1964), s. 16–19, 24–35, 40–47, 56–65, 71–140, 143–161, 165–172, 179–200, 214–230, 237–256.

*3 m f x* og *y* (Ra): Mogens B. Lange og Knud V. Ravn: Biologi for gymnasiet (1964), s. 17–135, 143–144, 147–161, 165–172, 179–200, 214–230.

*3 m n x y* (Br): Mogens B. Lange og Knud V. Ravn: Biologi for gymnasiet (1963) – frem til fosterudvikling, og herfra læst efter 2. udg. (1969). John Graae: Biokemi for gymnasiet (1965).

*3 m n z* (Ra): Mogens B. Lange og Knud V. Ravn: Biologi for gymnasiet 1. udg. (1964) og 2. udg. (1969, delvis). John Graae: Biokemi for gymnasiet (1966).

Som håndbøger er anvendt: E. Baldwin: Biokemi (1964) og Atlas zur Biologie I-II. Andersen og Balslev: Lærebog i zoologi. Balslev og Simonsen: Lærebog i botanik. Mogens B. Lange: Flora. Endvidere maskinskrevne tillæg om biokemi, fotosyntese og øvelser.

3 r a (Ra): Mogens Lund: Biologibog 1961 (en del af petitstoffet overspringes).

3 r b (Sk): Mogens Lund: Biologi for realklassen (sidste udgave), hele bogen undtagen petitstoffet.

## Kemi

3 m x (Al): Rancke Madsen: Lærebog i kemi (7. udg.), §§ 6, 10, 13, 17, 18-23, 26, 27, 30-34, 36, 37, 40-42, 49, 63, 65, 70-74, 79, 84, 85 undtagen cuproforb., 93.

3 m y (Ch): Rancke Madsen: Lærebog i kemi (7. udg.), s. 31-35, 36-37, 39-49, 52-57<sub>9</sub>, 64-70, 78-100, 101-108, 112-131, 136-139, 143-154, 176-188m, 193-196, 213-218, 226-267.

3 m z (Kt): Rancke Madsen: Lærebog i kemi (9. udg.), § 6 s. 14<sup>0</sup>-18<sup>4</sup>; § 9-10 s. 24<sup>5</sup>-29<sup>3</sup>; § 13 s. 33<sup>7</sup>-35<sup>7</sup>; § 16 s. 39<sup>4</sup>-41<sup>5</sup>; § 18-23 s. 44<sup>0</sup>-61<sup>13</sup>; § 25-27 s. 62<sup>13</sup>-70<sup>8</sup>; § 29 s. 72<sup>9</sup>-78<sup>7</sup>; § 31 s. 78<sup>2</sup>-83<sup>6</sup>; § 34-37 s. 94<sup>11</sup>-108<sup>0</sup>; § 40 s. 112<sup>0</sup>-113<sup>17</sup>; § 45-46 s. 124<sup>10</sup>-131<sup>14</sup>; § 48-49 s. 134<sup>14</sup>-139<sup>6</sup>; § 53 s. 143<sup>13</sup>-144<sup>7</sup>; § 62-63 s. 157<sup>8</sup>-161<sup>4</sup>; § 65 s. 162<sup>0</sup>-171<sup>13</sup>; § 70-73 s. 176<sup>8</sup>-184<sup>10</sup>; § 79 s. 199<sup>4</sup>-203<sup>0</sup>; § 83-87 s. 212<sup>0</sup>-219<sup>5</sup>.

2 m x og z (Al): Rancke Madsen: Lærebog i kemi (7. udg.), § 6, 10, 13, 17-23, 26, 27, 30-34, 36, 37, 40-42, 49, 63, 70-74, 77, 79, 84, 85 undtagen cuproforb., 93.

2 m y (Ch): Rancke Madsen: Lærebog i kemi (7. udg.), s. 31-35, 36-37, 41-49, 52-57<sub>9</sub>, 64-70, 78-100, 101-108, 112-118, 121-131, 136-139, 143-154, 176-183, 184-188 m, 193-196, 213-215 n, 226-227.

## Fysik

3 m f x (Al): Andersen, Bostrup, Halkjær og Hansen: Fysik for gymnasiet 1, s. 21<sub>8</sub>-30<sup>10</sup>, 37<sup>9</sup>-41<sub>12</sub>, 64<sub>13</sub>-69<sub>9</sub>, 75-77<sub>3</sub>, 80<sup>10</sup>-92<sub>7</sub>, 99<sub>4</sub>-111<sub>3</sub>.  
Samme 2 A, s. 50<sub>ø</sub>-54<sup>16</sup>, 60<sub>5</sub>-64<sub>9</sub>, 68<sup>6</sup>-72 n, 74<sub>9</sub>-83 n, 85-89<sup>4</sup>, 98<sup>5</sup>-105 n, 116<sup>8</sup>-120<sup>6</sup>, 121<sub>8</sub>-123<sub>5</sub>, 142<sup>6</sup>-147<sup>7</sup>, 179-185<sup>13</sup>.

Samme 3 A Tillæg, s. 87-231<sup>3</sup>, 27<sup>8</sup>-31 n, 32-36, 38-47 n, 56<sub>8</sub>-57.

Samme 3 A, s. 103-106<sub>5</sub>, 109-110 n, 160-166<sub>3</sub>, 190-194<sub>11</sub>, 196<sub>16</sub>-200<sub>8</sub>.

Øvelser: Atm. lufts normalmassefylde. Isens smeltevarme. Mættet vanddamps tryk. Elektrokemiske ækvivalenter. Resistans ved substitution. Daniell-elementet. Wheatstones bro. Kompensationsmetoden. Varmeenhedens mekaniske ækvivalent. Rotationsenergi. Harmonisk bevægelse med Prytz's apparat. Dobbeltkanonen. Elektrisk strøms varmeudvikling. e/m-røret. Radioaktivitet.

3 m f y (Bo): Andersen, Bostrup m. fl.: Fysik for gymnasiet 1 (1963), s. 10-18, 22-28, 33-36, 43-45, 46-52, 84-92, 101-105.



Samme 2 A (1964), s. 50, 52–64, 68–84, 93–106, 108–111, 116–120, 142–146.

Samme 3 A Tillæg, s. 7–23, 26–29, 32–37, 40–45, 50–52, 56–57.

Samme 3 A, s. 78–83, 103–105, 109–110, 160–165, 180–183, 196–208.

Øvelser: Væskers varmeudvidelse. Dilatometermetoden. Atmosfærisk lufts standardmassefylde. Luftarters varmeudvidelse. Elektrokemiske ækvivalenter. Wheatstones bro. Daniell-elementet. Roterende skive. Jævn cirkelbevægelse. Kanonen. Faldende plade. Varmeenhedens mekaniske ækvivalent. Leder i magnetisk felt. Liniespektre. Elektronens specifikke ladning. Elektrisk strøms varmevirkning.

3 mf z (Kt): Andersen, Bostrup, Halkjær og Hansen: Fysik for gymnasiet I, (4. oplag), 10<sub>7</sub>–30<sup>11</sup>, 34<sup>0</sup>–37<sup>10</sup>, 79<sup>10</sup>–94<sup>4</sup>; 105<sup>10</sup>–111<sub>3</sub>, 113<sup>0</sup>–114<sup>14</sup>.

Samme II A, (2. oplag), 44<sub>7</sub>–64<sub>9</sub>, 68<sup>5</sup>–72<sub>0</sub>, 74<sub>10</sub>–83<sub>13</sub>, 93<sup>0</sup>–103<sup>3</sup>, 109<sup>7</sup>–111<sub>4</sub>, 179<sup>13</sup>–185<sup>13</sup>.

Samme III A Tillæg (1967), 8<sup>6</sup>–23<sup>12</sup>, 27<sup>7</sup>–36<sub>0</sub>, 40<sub>9</sub>–45<sup>11</sup>, 50<sub>5</sub>–52<sup>11</sup>.

Samme III A (1965), 78<sub>7</sub>–80<sub>3</sub>, 103<sup>0</sup>–108<sup>3</sup>, 126<sup>0</sup>–132<sub>5</sub>, 160–166<sup>4</sup>, 204<sub>9</sub>–208<sup>4</sup>.

Øvelser: Væskers varmeudvidelse (pyknometer og dilatometer). Isens smeltevarme. Wheatstones bro. Spændingsmåling ved kompensationsmetoden. Linseforsøg. Leybolds kørebane (hastighed og Newton's 2. lov). Varmeenhedens mek. ækvivalent. Jævn cirkelbevægelse. Faldende plade. Fysisk pendul. Joules lov. Bestemmelse af forholdet  $e/m$ . Bestemmelse af magnetisk moment og horisontalintensiteten. Vekselstrømsmålinger. Elektromagnetisk vægt.

3 mn xy (Al): Andersen, Bostrup, Halkjær og Hansen: Fysik for gymnasiet I, s. 24<sub>5</sub>–30<sup>10</sup>, 33–35<sub>0</sub>, 43, 62–65<sub>0</sub>, 68<sub>4</sub>–70<sub>6</sub>, 72<sup>11</sup>–74<sub>0</sub>, 81<sub>5</sub>–83<sub>3</sub>, 87<sup>10</sup>–89<sub>0</sub>, 99<sub>4</sub>–105<sup>10</sup>, 114<sub>8</sub>–117<sub>3</sub>.

Samme II B, s. 24<sup>9</sup>–31<sub>10</sub>, 39<sup>0</sup>–43<sup>10</sup>, 49<sub>9</sub>–58<sub>0</sub>, 67<sub>10</sub>–69<sub>4</sub>, 72–73<sub>7</sub>, 99<sub>7</sub>–104<sub>4</sub>, 114<sup>16</sup>–118<sub>12</sub>.

Samme III Tillæg, s. 7–23<sup>13</sup>, 27<sup>8</sup>–30<sub>10</sub>, 32–36<sub>0</sub>, 40<sub>9</sub>–47<sub>0</sub>, 56<sub>8</sub>–57.

Samme III B, s. 76–77<sub>5</sub>, 85–87<sub>n</sub>, 88–90<sub>14</sub>, 91<sub>9</sub>–92<sup>0</sup>, 93<sub>3</sub>–95<sup>0</sup>, 97<sup>1</sup>–98<sup>12</sup>.

Øvelser: Boyle-Mariottes lov. Luftarters varmeudvidelse. Faste stoffers varmeyfyld. Væskers varmeyfyld. Isens smeltevarme. Elektrokemiske ækvivalenter. Resistans ved substitution. Wheatstones bro. Lysets brydning i vand og glas. Brydningsforhold med goniometer. Varmeenhedens mekaniske ækvivalent. Rotationsenergi. Joules lov. Liniespektre. Radioaktivitet.

3 mn z (Kt): Andersen, Bostrup, Halkjær og Hansen: Fysik for gymnasiet I, (4. oplag), 10<sub>7</sub>–15<sub>0</sub>, 22<sup>6</sup>–30<sup>11</sup>, 33<sup>0</sup>–37<sup>10</sup>, 79<sup>10</sup>–94<sup>4</sup>, 105<sup>10</sup>–111<sub>3</sub>.

Samme II B (1965), 33<sup>0</sup>–43<sup>9</sup>, 52<sub>10</sub>–56<sup>4</sup>, 56<sub>5</sub>–58<sub>13</sub>, 62<sub>7</sub>–67<sub>10</sub>, 80<sub>10</sub>–85<sub>0</sub>, 88<sup>13</sup>–97<sub>8</sub>, 114<sup>16</sup>–120<sup>13</sup>.

Samme III A Tillæg (1967), 8<sup>6</sup>–23<sup>12</sup>, 27<sup>7</sup>–36<sub>0</sub>, 40<sub>9</sub>–43<sub>3</sub>.

Samme III B (1965), 76<sup>0</sup>–80<sup>8</sup>, 88<sup>0</sup>–98<sup>12</sup>, 113<sub>4</sub>–116<sup>16</sup>.

Øvelser: Faste stoffers varmeudvidelse. Væskers varmeudvidelse (pyknometer

og dilatometer). Luftarters tilstandsligning. Faste stoffers varmfyldte. Isens smeltevarme. Resistans ved substitutionsmetode. Daniell-element. Wheatstones bro. Spændingsmåling ved kompensationsmetode. Linseforsøg. Spektralanalyse. Kørebaneforsøg (hastighed og Newton's 2. lov). Varmeenhedens mek. ækvivalent. Prytz' svingningsapp. Lydens hastighed. Joules lov.

*3 r a og b* (Kt): K. Kobberø og J. Rosenberg: Fysik og kemi for 3. real, hele bogen undtagen dieselmotor (s. 32 l. 19–l. 35) og den trefasede vekselstrømsmotor (s. 53 l. 5–s. 55 l. 8).

### Matematik

*3 m f x* (Kt): Kristensen og Rindung: Matematik I (1964), Kap. III § 26–§ 35, § 37–§ 41; Kap. IV § 1–§ 13; Kap. VI § 3–§ 6, § 8–§12, § 18–§ 26, § 28–§ 32. Kap. VII § 1–§ 7; Kap. IX § 1–§ 6 (÷ eks. 2,8); Kap. XI § 15–§ 21 (÷ eks. 18,4, eks. 18,5 og eks. 21,3); Kap. XIII § 11–§ 24 (÷ eks. 24,10); Kap. XIV § 1–§ 4, § 6–§ 13.

Samme II (1965), Kap. V § 1–§ 9, § 12–§ 15 (÷ eks. 13,5), § 18–§ 21, § 31–§ 38; Kap. VI § 5–§ 11, § 15–§ 25 (÷ eks. 23,1, eks. 23,2 og eks. 23,3); Kap. VII § 1–§ 3; Kap. X § 1, § 3, § 8, § 10.

Samme III (1964), Kap. II § 6–§ 10; Kap. III § 1–§ 14; Kap. IV § 17–§ 27, § 29–§ 36; Kap. V § 9–§ 10.

*3 m f y* (Ss): Kristensen og Rindung: Matematik I (1. udg.), 60–109, 154–168, 299–317, 319–326 (undtagen afsnit og eksempler med regnestok).

Samme II (1. udg.), 43–47, 70–84, 92–113, 152–159, 166–178, 182–191, 235–259.

Samme III (1. udg.), 42–59, 79–101, 107–120.

*3 m f z* (Dk): Kristensen og Rindung: Matematik I (1. udg.), kapitel IV §§ 1–13, VI §§ 8–12 og 15–27, VII §§ 3–7, X §§ 1–18, XI §§ 1–25.

Samme II, kapitel IV §§ 8–12 og 18–20, V §§ 1–2, 6–10.5, 12–17 (÷ 13.5), 24–30 (÷ 28.3), VI §§ 5–21, VII §§ 1–9, X §§ 1–10.

Samme III, kapitel III §§ 1–14, IV §§ 7–37 (÷ 28.2, 3).

*3 m n x y* (Ss): Kristensen og Rindung: Matematik I (1. udg.), 60–109, 154–168, 299–317, 319–326 (undtagen afsnit og eksempler med regnestok).

Samme II NG (1. udg.), 62–69, 71–111 (undtagen 9.3; 10.8, 9, 10; 13.5; 16.4; 17.3; 19.7, 9, 10), 119–121, 142–146 (undtagen 18.4, 5, 7), 158–161.

Samme: Sandsynlighedsregning (1. udg.), 1–7, 18–22<sup>2</sup>, 24–31, 33–37.

*3 m n z* (Dk): Kristensen og Rindung: Matematik I (1. udg.), kapitel III §§ 21–41, IV §§ 1–13, V §§ 1–15, VI §§ 3–12 og 18–27, VII §§ 3–7, XIII §§ 11–24.

Samme II (naturfaglig gren), kapitel IV §§ 18–23, V §§ 1–4, 6–24 (÷ 9.3);

10.8, 9, 10; 13.5; 16.4; 19.7, 9, 10; 21.4), 31–32, VI 18–20 (÷ 18.4, 5, 7), VII §§ 1–9.

Samme: Sandsynlighedsregning, I 1–5.

2 *ns a* (Dk): Bülow m. fl.: Matematik for sprogligt gymnasium I §§ 12–15, 17–18, 20–22, 24–25, 30 (undt. 3<sup>o</sup>), 31.

Samme II §§ 5–9, 13–15 (undt. 14.14–14.19), 23–25.

2 *ns b* (Tp): Ib Schaufuss: Matematik for det sproglige gymnasium 1 §§ 1.08, 1.09, 1.10 (delvis), 1.11, 1.12 (delvis), 1.13, 1.14 (delvis), 2.04–2.07, 2.08 (ej eks. 12), 2.09 (ej eks. 15, 16 og 24), 3.01, 3.03, 3.05, 3.06 (ej eks. 10 og følgende), 3.07 (ej eks. 14), 4.01, 4.02, 4.03 (ej eks. 4 og følgende), 4.06 (ej eks. 11), 5.01–5.05, 5.06 (ej eks. 12).

Samme 2 §§ 7.03, 7.04, 7.05 (kun formel 27), 7.06, 7.07 (ej cot x), 7.10 (ej eks. 23, 24 og 25), 8.03 (ej eks. 4), 8.05 (ej eks. 12 og 13), 8.06, 8.07 (kun sæt 30.31, eks. 12 og eks. 13), 8.09 (kun sætninger og eksempler), 8.10 (kun sætninger og eksempler), 8.12 (kun eks. 44). Som erstatning for dele af paragrafferne 3.08 og 8.07 læses 4 ark noter.

Særpensum for 1 elev: i stedet for de 4 første paragraffer af ovenstående pensum opgives af Bülow, Handest, Jensen m. fl.: Matematik for sprogligt gymnasium 1 §§ 7, 8, 9, 10, 11, 12, 13, 14, 15, 18 og 22.

3 *ra* (Sm): A. Nygaard og S. Vester-Petersen: Regning og matematik for realafdelingen 3 (1963). Valgfrit emne: A. Nygaard og B. Risom Pedersen: Emnelæsning i matematik 2: Projektionstegning (grundbegreber, enkelt retv. projektion, dobbelt retv. projektion). Erlangs fircifrede logaritmetavler C er benyttet.

3 *rb* (Rs): A. Nygaard og S. Vester-Petersen: Regning og matematik for realafdelingen 3 (1963). Valgfrit emne: Bernhard Andersen og Holger Salfelt: Retvinklet projektion. Erlangs fircifrede logaritmetavler C er benyttet.

## Fællesarrangementer og studiekredse i „de frie timer“

### i 2 og 3 g

Formålet med fællestimerne er at give eleverne i 2 og 3 g adgang til kunstneriske oplevelser og indføring i særlige emnekredse og aktuelle problemer. Følgende arrangementer har været afholdt i skoleårets løb:

#### *Foredrag:*

3. november, 8. december og 9. marts: Redaktør John Danstrup: Udenrigspolitisk oversigt.

12. januar: Jens baron Wedell-Neergaard: Det kommunale arbejde i sognekommune og amt – og forudsætningerne derfor.

2. februar: Komponisten, pianisten Niels Viggo Bentzon; Musikalsk causeri.

23. februar: Borgmester Aa. Sund: Arbejdet i købstadskommunen og forudsætningerne derfor.

#### *Studiekredse:*

Fabrikant Jørgen Rohde: Studieteknik.

Stud. mag. Steen Borg Rasmussen: Moderne historie/stormagtspolitik.

Civilingeniør Hans Dinsen-Hansen: Programmering.

Magister Ib Lindberg: Film.

Læsepædagog Jørgen Poulsen: Hurtiglæsning.

Billedhugger Astrid Klenow og tegner Arne Hilding Petersen:

Formning/kunstforståelse.

Lektor Knud V. Ravn: Videregående anvendelse af mikroskop.

Adjunkt Inger Bertram: Dissektion af hvirveldyr.

Lektor F. P. Dahlkild: Programmering.

Studiekredsene giver eleverne mulighed for at fordybe sig i emner, der ligger i fortsættelse af skolens undervisning. Studiekredsene strækker sig over 8 à 9 timer. Deltagerantal 10–25.

### *Erhvervsorientering*

I 2 r er brugt én time til orientering om den fortsatte skolegang i 3 r, HF eller gymnasiet. Alle elever har fået arbejdsdirektoratets bog „Student eller realist“.

I 1 g er der brugt 6 timer til gennemgang af læse- og studieteknik (i sept.), grenvalget (i marts) og andre problemer angående den fortsatte undervisning i 2 g (april).

I 2 g er der brugt ca. 5 timer til studie- og erhvervsorientering. Desuden har disse klasser sammen med 3 g haft lejlighed til en aften i marts at over-

være det af den offentlige erhvervsvejledning arrangerede møde angående studieforhold ved universiteterne og andre højere læreanstalter.

Timerne i erhvervsorientering i gymnasieklasserne er blevet ledet af hr. Ravn og hr. Snitker.

### *Bibliotekskundskab*

I 1 g gives i forbindelse med den til erhvervsorientering hørende vejledning i læseteknik en grundig gennemgang af skolens bibliotek.

### *Bøgers brug*

2 r a, b og c, de ikke-latinlæsende elever (Ra): På biblioteket er undervist i benyttelse af håndbøger, generalstabskort og kartoteker. Eleverne har lært at finde litteratur ved hjælp af bogfortegnelser m. m. og er blevet sat ind i dansk biblioteksvæsen.

### *Skolepatruljer*

Skolepatruljer (SP) – til regulering og sikring af elevernes færdsel til og fra skolen – oprettedes for Holte Gymnasiums vedkommende i efteråret 1951.

*Deres opgaver er fordelt på følgende 2 områder:*

1. Holte Gymnasium (Skolevejs udmunding i Rønnebærvej, fodgængerfelt, indgang til knallertskur).
2. Rønnebærvej Syd (krydset ved Rønnebærvej–Dronninggårds Allé).

SP'erne, som alle må forpligte sig til mindst et års tjeneste, møder daglig 10 min. før og bliver 10 min. efter skoletid på deres poster. Områderne er ligeledes, om fornødent, besat kl. 9 og kl. 13 af hensyn til de elever, der på denne tid henholdsvis kommer til og forlader skolen.

I eksamenstiden ophæves patruljernes funktion.

Foruden SP'erne er der uddannede elever, som har til opgave at sørge for, at ind- og udstigning samt ophold i vore skolerutebiler foregår på tilbørlig måde.

Inspektion af SP'ernes arbejde foretages af adjunkt *Olaf Poulsen* samt af Holte politi, medens den til ordningen knyttede administration sorterer under hr. *Poulsen*.

SP'erne får hver måned skolepatruljernes blad „Trafikanten“.

Følgende elever har i skoleåret 1969–70 gjort skolepatruljetjeneste:

John Kåre Bjørnson, 3 s b, Nils Ulrik Bagge, 3 m z, Dorte Peschardt, 2 s b, Marianne Storch-Nielsen, 1 s b, Søren Bry, 3 r b, Erik Kjærsgaard Eriksen, 2 r a, David Holm, 2 r b, Elisabeth Meyer, 2 r b, Lars Storch-Nielsen, 8, Pia Høgberg Andersen, 7 a, Joe Høgberg Andersen, 6 a, Henrik Arnold, 6 a, Per Christiansen, 6 a, Niels Gregersen, 6 a, Ole V. Andersen, 5 a, Peter Fønss, 5 a, Kim S. Hansen, 5 a.



### *Frivilligt eleverarbejde*

Følgende elever har i årets løb haft *samaritervagt* i skadestuen:

Jette Hurup Felby, 3 m x, Marianne Fastner, 3 m y, John Iversen, 2 s a, Gertrud Glarbo Jensen, 1 m x, Per Udsen, 1 m z, Karsten Wernerfelt, 1 m z, Karen Aarøe, 1 s b, Bettina Holm, 3 r a, Jette Hansen, 3 r a, Mette Svendsen, 3 r b, Susanne Bus, 2 r a, Otto Jacobsen, 2 r b, Karen Roel Jørgensen, 2 r b, Poul Georg Laursen, 2 r b.

Inspektion foretages af fru Dethmer og adm. inspector.

Følgende elever har hjulpet med arbejdet i *hovedbiblioteket*:

Anne Ploug Christophersen, 2 s a, Elsebeth Darting, 2 s a, Eva Buchgaard, 2 s a, Vibeke Ellekær, 2 s b, Per Hæstrup, 2 s a, Hans Jørgen Lauritsen, 1 m z, Per Udsen, 1 m z, Ulla Behrend, 2 s a, Lise Birch, 2 s a, Kasper Monrad, 2 s a, Susanne Bro, 2 s a, Franz Jespersen, 2 s b og Søren Lund, 2 s b.

Følgende elever har udført biblioteksarbejde på *realafdelingens bibliotek*:

Søren Lund Jensen, 2 s b, Ebbe Gøting, 3 r a, Carl Christian Hasselbalch, 1 r a og Bo Jacobsen, 1 r b.

Som hjælpere ved *hovedskolens* bibliotek har følgende elever fungeret:

Ulla Andresen Schmidt og Lone Wulf-Andersen, 7b.

Som hjælpere i *spisefrikvarteret* i hovedskoleklasser har følgende elever fungeret:

Jannie Pedersen og Helena Senn (6 b) i 1 a; Hanne Bechgaard Olsen og Birte Schwarz-Nielsen (6 b) i 1 b; Marianne Storch-Nielsen (1 s b), Søren Bry (3 r a) og Ditte Stokholm (1 r c) i 2 a; Ulla Schmidt, Marie Louise Schlegel og Helle Børs Pettersson (7 b) i 2 b; Laila Bay (7 b) og Vibeke Ørum Petersen (1 r b) i 3 a; Gitte Sørensen og Lone Wulf-Andersen (7 b) i 3 b.

Som hjælpere med ordning og udlevering af *fundne sager* har fungeret:

Pia Høggberg Andersen og Gerd Battrup Nielsen, 7 a.

Skolen takker alle disse elever for den ydede hjælp.

### *OEF*

12/9 1969: Generalforsamling. Bestyrelsen kom til at bestå af: formand: Anders Ljungqvist, næstformand: Ulla Juul Nielsen, kasserer: Henrik Christensen, sekretær: Torben Møller Larsen, menig: Martin Lauritzen, menig: Ida Seehusen.

Traditionen tro overtog den nye bestyrelse hvervet fra den gamle ved en fest.

- 9/10: Film: „Matthæus evangeliet“.  
 30/10: Foredrag af Benny Andersen.  
 15/11: Discoteksfest.  
 18/12: Julehygge med Klaus Krøigaards film.  
 23/1 1970: 1 g-fest.  
 8/2: Discoteksfest.  
 18/4: Discoteksfest.  
 28/4: Folkesangsaften – meget vellykket.

### *Skolebladet*

Bladet, der uddeles til alle skolens lærere og elever, udgives af skolens A-levråd, og finansieres af skolen.

I det forløbne skoleår udkom bladet 3 gange. 1 gang i december under følgende redaktion: Anders Petersson (3 s b), Anders Wilsbech (3 r b), Louise Vig (1 m y) og Martin Lauritzen (3 s a). Og 2 gange efter juleferien (i marts og april) med følgende redaktion: Rolf Vinkel (3 mf x) og undertegnede.

Til finansåret april 1970 – marts 1971 har elevrådet fået bevilget 4.000,- kr. til bladets drift. Disse skulle give det økonomiske grundlag for 6–7 numre i det kommende skoleår – den indholdsmæssige side er det op til eleverne at sørge for.

*Peter C. Feldinger,*  
ansvarsh. redaktør.

### *Skak*

Efter flere års pause etableredes på initiativ af elevrådet og rektor Haarsted Holte Gymnasiums skakklub påny.

Der har i dette skoleår været spillet 40 timer. Det gennemsnitlige antal deltagere har været 15.

Udover instruktion og dygtiggørelse har der i løbet af sæsonen været afholdt en simultanturnering med samtlige deltagere contra lektor Dahlkild.

### *Biblioteket*

Biblioteket er delt i tre afdelinger: 1. Hovedbiblioteket, der består af faglitteratur for elever fra 6. klasse og opefter samt skønlitteratur, især for de ældste elever. 2. Realafdelingens bibliotek, der indeholder skønlitteratur for elever fra 6. klasse til 2. real, men også rummer en del rejseskildringer og faglitteratur. 3. Hovedskolens bibliotek, der har skønlitteratur for elever fra 1.–5. klasse. – Hovedbiblioteket ledes af hr. Ravn, de to andre afdelinger af fru Schultz.

*Hovedbiblioteket.* Forslag om nyanskaffelser kan af lærerpersonalet og eleverne stilles ved aflevering af skriftligt ønske på et kartotekskort af størrelse A (én bog på hvert kort) til bibliotekaren. Inden nyanskaffelser sættes

på plads i biblioteket, stilles de frem på lærerværelset til gennemsyn i mindst to dage og derefter i mindst to dage på biblioteksgangen. Biblioteket modtager ca. 120 tidsskrifter, hvoraf en del er gaver. Tidsskrifterne fremlægges på biblioteksgangene (L 2 og V 2), naturfagsgangen (L 3), fysikgangen (L 4) eller på lærerværelset; de kan normalt ikke hjemlånes i den tid, de er fremlagt. Når et nyt nummer udkommer, lægges det gamle ind på tidsskriftreolen i bibliotekskontoret (L 24) eller henlægges i skabe på naturfagsgangen, fysikgangen eller i de respektive faglokaler. Når årgangen er afsluttet, anbringes den på plads i biblioteket.

Håndbiblioteket er indrettet på biblioteksgangen (V 2) og kan benyttes af elever fra gymnasieklasserne og 3. real i alle frikvarterer og 10 min. før skoletid, samt i fritimer. Elever fra de andre klasser skal have tilladelse i hvert tilfælde. Håndbibliotekets bøger kan ikke hjemlånes. Bøgerne er delt i grupper, der så vidt muligt er anbragt i nærheden af de respektive faglokaler. Bøgerne skal efter brug straks sættes på plads og må ikke medtages i gymnasiestuerne. Endvidere findes håndbøger i eller ved faglokalerne.

De øvrige af hovedbibliotekets bøger kan hjemlånes. Dette sker i timerne, når lånet noteres under faglærerens ansvar, eller i 4. frikvarter; i dette sidder en bibliotekar ved 1. bord på biblioteksgangen (V 2) og modtager lånekortene. Fremmedsprogenes begyndersamling registreres i bibliotekskontoret. Bøger fra V 26 og V 27 udlånes ved notering i en protokol, der findes i stenøksseskabet; bøger fra naturfags- og fysikgangen noteres i protokoller ved de respektive reoler, og de resterende bøger på hvide lånekort, begyndersamlingens bøger dog på blå kort. Lånetiden er 1 måned, men fornyelse kan ske én gang, uden at bogen medbringes, hvis ikke en anden låner ønsker den. Må bogen hjemkaldes, betales en bøde på en krone pr. bog, eventuelt to kroner, hvis hjemkaldelsesfristen ikke overholdes. Bortkomne bøger eller ødelagte bøger kan kræves erstattet.

Angående hovedbibliotekets ordning henvises til det maskinskrevne hæfte „Vejledning i bibliotekets benyttelse“, som er uddelt til samtlige elever fra 6. kl. til 3 g, og som disse er forpligtet til at opbevare.

I det daglige arbejde har skolen hjælp af elever fra 2 eller 3 g, som i et år fungerer som bibliotekarer.

Bogbestanden udgør pr. 1. maj ca. 35.000 numre.

*Realafdelingens bibliotek* omfatter ca. 1450 bøger. Biblioteket, der er ind delt i en fag- og en skønlitterær afdeling, er ordnet efter decimal-klassesystemet og har til huse i mellembygningens øverste etage. Elever fra 5. klasse og opefter kan låne bøger her.

*Hovedskolens bibliotek* omfatter ca. 850 bøger af såvel skønlitterær som faglig art. Bogsamlingen er tilvejebragt dels ved køb og dels ved gaver. Det ugentlige udlån forestås af bibliotekaren, men herudover har 2.-4. klasse hver en lille samling bøger, som udlånes af dansklæreren.

Skolens tre biblioteksafdelinger har det bedste samarbejde med Søllerød kommunebibliotek; således er mange bind skønlitteratur stillet til rådighed for os som langtidslån, ligesom vi låner mange klassesæt.

#### *Gaver*

Gaver til hovedbiblioteket:

Geologisk information (Mineralogisk Museum). Forchammer: Forsinket sprogudvikling. Thomsen: Om Afasi. Stofmisbrug. Omsorgsbogen. (Kom. f. sundhedsopl.). Ledelse og Samarbejde (Arbejdsgiverforeningen). 50 år med Danmark (Grænseforeningen). Ussing: Over nat (forf.). Sokkelund herreds tingbøger (kommunalbest.). Historien om ILO. Det er FN (UNESCO). Gutenberghus 69 (Gutenberghus).

Andre gaver til skolen:

En cello (fru Arbo-Bähr). En violin med bue og kasse (direktør Torben Senn). En trinøkse af sandsten fra Ertebølle-kulturen (hr. Damsgaard). En skiveøkse (Erik Skyum-Nielsen). Et præpareret skind fra en kalv med seks ben (Peter Blom, 3 a). Et stykke garvet elefanthud (Jacob Blom, 1 a).

#### *Indkøb og udstilling af kunst*

Indkøbt til skolen er: To værker af billedhuggeren Bent Sørensen (skulptur og relief i stentøj), en tegning af maleren Jens Urup Jensen og et grafisk arbejde af grafikerne Palle Nielsen.

En udstilling af Georg Tschernings arbejder i november–december er omtalt i „Skolens dagbog“.

Maleren I. P. Groth Jensen har venligst lånt skolen en række billeder, som vil blive udstillet på L 2-gangen i april.

#### *Sport og idræt*

I sommeren 1969 bestod 13 elever fra Holte Gymnasium, som deltog i Søllerød kommunes svømmeundervisning, forskellige svømmeprøver.

*Den 7. september* spillede den årlige fodboldkamp mellem – denne gang 60 – gamle og nuværende elever. Årgang 1965 sejrede i finalen over årgang 1962 med 2–0.

*Den 11. og 12. september* deltog elever fra Holte Gymnasium i Søllerød kommunes skoleidrætsdag på Rudegård stadion. 1 r, 2 r og 3 r, såvel piger som drenge vandt 5-kampen i atletik. I håndbold blev piger fra 6. kl. og 2 r puljevindere. Sammenlagt blev HG bedste skole.

*Den 20. september* deltog både piger og drenge fra overskolen i gymnasi-skolernes atletikstævne i Rungsted. HG's drenge blev vindere af alle 4 grupper, og dermed blev HG regionens bedste skole med det hidtil højeste pointtal (122 af 136 mulige).

*Den 26. og 27. september* deltog vinderne fra regionsstævnet (gruppe I og III) i finalestævnet i Kalundborg. HG blev landets næstbedste skole.

*Den 30. september og 3. oktober* deltog HG i Søllerød kommunes skolefodboldturnering.

*Den 4. oktober* gennemførtes for første gang en individuel skoleatletikturnering = 5-kamp. Bo Rasmussen fra 1 real c blev suveræn vinder og første indehaver af skolens nyindstiftede vandrepokal.

*Den 8. oktober* spillede skolens ældste hold fodbold mod Gl. Holte skole.

*Den 11. og 12. oktober* deltog HG med 2 hold i et håndboldstævne i Randers.

*Den 1. november* gennemførtes en six-a-side turnering i fodbold, hvor 3 ax blev vinder.

*Den 3. december* deltog yngste hold i gymnasieskolernes lands-basketballturnering på Kildegårds Gymnasium.

*Den 6. december* spillede en volleyball-turnering mellem gamle og nuværende elever, hvoraf de gamle vandt.

*Den 13. december* spillede skoleturnering i volleyball mellem 5 klasser fra overskolen og et kombineret lærerhold, hvilket sidste vandt.

*Den 6. marts 1970* holdtes volleyball-stævne for Nordsjælland på HG. Gruppe II (2 r + 1 g) vandt.

*Den 12. marts* deltog et udvalgt hold fra 7. kl.–3 g i en redskabsgymnastikkonkurrence på Christianshavn Gymnasium.

*Den 13. marts* holdtes skoleturnering i basketball for 6.–7. kl. Vinder blev 6 a.

*Den 18. marts* gennemførtes den årlige gymnastikopvisning med alle 3 g'er.

*Den 22. marts* deltog vinderne fra volleyball-stævnet den 6. marts i finalestævnet i Svendborg. På vejen aflagde holdet besøg på gymnastikhøjskolen i Ollerup og overværede en gymnastikopvisning.

*Den 7. april* holdtes skoleturnering i basketball for 8. kl., 1 r, 2 r og 3 r. Vinder blev 1 r b.

*Den 14. april* spillede 2 r + 1 g en volleyball-kamp mod Virum Stats-skole.

*Den 15. april* holdtes skoleturnering i volleyball for 2 r, 3 r, 1 g, 2 g og 3 g.

I perioderne 18.–30. august og 5.–17. januar havde skolen 2 kvindelige og 2 mandlige aspiranter fra Højskolen for Legemsøvelser som praktikanter i



gymnastik. I forårssemesteret havde skolen cand. scient. Hans L. Madsen som lærerkandidat i gymnastik.

Idrætsmærker for atletik opnåedes i skoleårets løb af 184 elever (60 bronze, 25 sølv, 56 guld, 35 sølv med emalje, 6 guld med emalje og 2 guldfakler).

I hele vinterhalvåret gennemførtes ekstra gymnastiktimer i basketball, volleyball og redskabsgymnastik.

*Poul Georg Laursen* og *Anders Bjørn Jensen*, begge fra 2 r b, har atter fungeret tilfredsstillende som boldordnere.

## SÆRLIGE MEDDELELSER TIL HJEMMENE

### *Besøg på skolen*

Forældrene indbydes til at overvære den daglige undervisning og på denne måde danne sig et skøn om skolens arbejde. Ønsker man at drøfte de enkelte elever med en lærer, er det naturligt at henvende sig til skolen og træffe aftale om et møde med den pågældende.

Enhver, som ønsker at overvære undervisningen, anmodes om forinden at anmelde sit besøg på rektors kontor.

I 1.-5. klasse arrangeres specielle forældredage, hvorom meddelelse vil tilgå de pågældende forældre.

### *Om fritagelser og forsømmelser*

Som gyldig grund til udeblivelse fra skolen regnes i almindelighed kun sygdom.

Alle meddelelser fra hjemmene om forsømmelser, deres årsag og varighed, eller motiverede meddelelser om, at eleven møder uforberedt til én eller flere timer, samt anmodninger om eventuel fritagelse for deltagelse i undervisningen for kortere eller længere tid, ledsaget af en motivering for anmodningens fremkomst, eller om at måtte forblive inde i frikvartererne gives – over hele skolen – i en for hver enkelt elev oprettet meddelelsesbog mellem hjem og skole, hvilken bog eleven er pligtig at medbringe på skolen hver dag. Fritagelse for at gå ud i frikvartererne gives af almenhygiejniske grunde ikke til forkølede elever, idet skolen må kræve, at disse kun møder på skolen, når de kan tåle at færdes ude i frikvartererne.

Enhver anmodning om fritagelse for deltagelse i undervisningen, også for enkelte timer, skal bringes i meddelelsesbogen senest dagen før.

Vi henstiller indtrængende til hjemmene kun med særlig magtpåliggende grund at anmode om sådan fritagelse, som skader det regelmæssige skolearbejde og virker som et uheldigt eksempel. Tilladelse til at forsømme sidste time for med et tidligere tog at kunne tage til København for at prøve tøj eller lign. vil ikke blive givet, ligesom der i almindelighed heller ikke vil blive givet tilladelse til at forsømme skolen for at deltage i fødselsdagsfester, selskabelighed, juleudstillinger eller lign.

Elever, som møder på skolen én eller flere timer senere end fastsat på timeplanen, er pligtige til i det 1. eller 4. frikvarter at henvende sig til rektor, subsidiært inspector, med meddelelse (i meddelelsesbogen) om årsagen til forsømmelsen.

Fritagelse for deltagelse i legemsøvelser kræver lægeattest, når fritagelsen strækker sig ud over 4 uger (jvf. min. cirkulære af 8. april 1968). Attesten skal for gymnasi- og realafdelingens vedkommende udfærdiges på en særlig blanket, som fås på skolens sekretærkontor.

Elever, som er fritaget for deltagelse i gymnastikundervisningen, skal

normalt overvære denne, også i sådanne tilfælde, hvor den finder sted i første og sidste undervisningstime. Kun med gymnastiklærerens eller rektors særlige tilladelse kan denne regel fraviges.

Hjemmene anmodes indtrængende om at sætte sig i forbindelse med skolen, når en elev har forsømt mere end 5 dage, og yderligere forsømmelse kan ventes.

Elever, der har forsømt skolen ud over en uge, skal, når de atter kommer i skole, henvende sig til rektor i 4. frikvarter.

Ingen elev vil kunne opnå tilladelse til at spise frokost hjemme uden skriftlig anmodning fra hjemmet. Tilladelse kan kun gives til elever, som bor i skolens umiddelbare nærhed.

Skolen påtager sig intet ansvar for elevernes cykler.

Det er eleverne forbudt at medbringe bøjler til deres overtøj.

### *Konfirmationsforberedelse*

I Søllerød kommune foregår al konfirmationsforberedelse i vinterhalvåret. men der afholdes konfirmation både forår og efterår.

Børnene går normalt til konfirmationsforberedelse i det 7. skoleår, svarende til 7. klasse.

Mandagen og tirsdagen efter konfirmationen har konfirmanderne fri fra skolen.

### *Smitsomme sygdomme*

Ifølge undervisningsministeriets bekendtgørelse af 24. maj 1968 skal den behandlende læge give skolen underretning, når en af følgende sygdomme har vist sig i en husstand, i hvilken der findes skolesøgende børn: *tyfus*, *paratyfus*, *paradysenteri*, *difteri*, *skarlagensfeber*, *smitsom hjernehindebetændelse* (meningitis), *akut børnelammelse* (polio) eller sådanne sygdomme, som er genstand for offentlig behandling. Et barn, der selv har været angrebet af en af de nævnte sygdomme, må ikke søge skolen, før det ved lægeattest er godtgjort, at det ikke kan antages at udbrede smitte. Et barn, i hvis husstand en af de nævnte sygdomme er forekommet, uden at det selv har været angrebet, må ikke søge skolen, før det ved lægeattest er godtgjort, at det ikke kan antages at udbrede smitte. En lærer eller en anden person, der er beskæftiget ved skolen, og som angribes af, eller i hvis husstand der forekommer tilfælde af en af de nævnte sygdomme, må ikke være beskæftiget med eleverne i skolen, før det ved lægeattest er godtgjort, at den pågældende ikke kan antages at udbrede smitte.

Med hensyn til *tuberkulose* træffer tuberkulosestationen bestemmelse om, hvorvidt barnet må søge skolen. Et barn, der lider af *mæslinger*, må ikke modtages i skolen før 5 dage efter udslettets fremkomst og i øvrigt først 2 dage efter, at temperaturen er blevet normal. Et barn, der lider af *kighoste*, må ikke modtages i skolen før 4 uger efter, at kighosteanfaldene er begyndt.

Et barn, der lider af *røde hunde*, *fåresyge* eller *skoldkopper*, må modtages i skolen, når temperaturen er normal, og barnet er rask. Et barn med *smitsom gulsot*, må ikke modtages i skolen, før gulsoten er svundet. Et barn, der lider af *smitsomme hudsygdomme*, herunder *udbredte børnesår*, *rosen*, *fnat* eller *skurv*, må ikke modtages i skolen, før det er helbredt.

Om *skolelukning* på grund af smitsomme sygdomme kan epidemikommisionen træffe bestemmelse.

*Inkubationstiden* for nedennævnte infektionssygdomme regnes i almindelighed til:

difteri	2– 7 dage	paratyfus	5–14 dage
fåresyge	14–21 dage	polio	9–14 dage
halsbetændelse	1– 4 dage	røde hunde	14–21 dage
influenza	1– 4 dage	skarlagensfeber	2– 5 dage
kighoste	5– 8 dage	skoldkopper	14–19 dage
meningitis	2– 4 dage	tyfus	7–21 dage
mæslinger	10–14 dage		

#### *Skolelæge*

Skolelægeordningen ved Holte Gymnasium bygger på lov af 12. juli 1946, i kraft af hvilken en sådan ordning gjordes obligatorisk for alle landets skoler.

Som skolelæge fungerer siden 1. juli 1962 *Erik Bertram*. Som skole-sundhedsplejerske virker siden efteråret 1968 frk. *Frida Rasmussen*.

Den årlige røntgenfotografering af personalet fandt sted den 4. marts 1970.

#### *Tandpleje og tandregulering*

Skolesøgende børn, som er hjemmehørende i Søllerød kommune, har – uanset alder – ret til delvis refusion fra kommunen af udgifter til *tandpleje* hos egen tandlæge.

Også til *tandregulering* kan der ydes tilskud. Ordningen omfatter alle skolesøgende børn, der er hjemmehørende i Søllerød kommune, og gælder indtil det fyldte 16. år.

Blanketter til brug for optagelse under tandreguleringsordningen udleveres på skoleforvaltningens kontor på rådhuset, hvor nærmere oplysninger om begge ordninger kan indhentes (tlf. 42 15 15, lokal 286, ekspeditionstid kl. 10–15, torsdag tillige kl. 16.30–18.30; lørdag lukket).

#### *Træffetid:*

*Rektor* træffes normalt tirsdag og fredag kl. 13.15–14.00 samt 1. og 3. torsdag i måneden kl. 18.00–19.00. I særlige tilfælde kan rektor normalt træffes kl. 18.45–19.15 privat på tlf. 29 34 21.

Eventuel anden træffetid kan aftales telefonisk i kontortiden.

*Administrativ inspector* træffes som regel hver skoledag kl. 13.15–14.00, undtagen onsdag.

Skolens telefoner er:

42 06 96 (rektor)	}	telefonerne svarer i
42 08 44 (adm. inspector)		almindelighed i kontortiden
42 16 48 (regnskabskontoret)	}	telefonen svarer i
42 12 02 (skolebetjent)		almindelighed kl. 12.00–13.00

*Ferier og fridage i skoleåret 1970–71*

(plan):

Der er indført 5 dages uge, således at lørdag er fridag.

Efterårsferie: 18.–25. oktober inkl.

Juleferie: 23. december – 4. januar inkl.

Kongens fødselsdag: 11. marts.

Påskeferie: 4.–13. april inkl.

St. bededag: 7. maj.

Kristi himmelfartsdag: 20. maj.

Pinseferie: 30.–31. maj.

Planen er foreløbig, idet direktiver fra undervisningsministeriet vil kunne medføre ændringer. Meddelelse om eventuelle ændringer vil tilgå hjemmene.

*Det nye skoleår*

begynder mandag den 10. august 1970 kl. 10.00.

Hovedskolens 1. klasse og børnehaveklassen begynder dog først tirsdag den 1. september kl. 10.00.

Holte, den 1. april 1970.

*Vagn Haarsted,*  
rektor.



# HOLTE GYMNASIUMS MUSIKSKOLE

Skoleåret 1969–70

Musikskolen ledes af Holte Gymnasiums rektor.

Musikskolens arbejdsår og ferier er som gymnasiets.

Indmeldelse af elever sker til skolens kontor normalt *inden skoleårets begyndelse* og er bindende for et skoleår, for så vidt eleven vedbliver at være elev i skolen.

Som nye elever i musikskolen kan kun optages elever, som er skole-søgende i Holte Gymnasium. Når eleven er udgået af gymnasiet, kan undervisningen normalt ikke fortsættes i musikskolen.

Med hensyn til forsømmelser gælder samme regler som for gymnasiets elever.

Musikskolens elevhonorar indkræves af Privatbankens Holte-afdeling.

Elever i musikskolen kan i begrænset omfang låne instrumenter. Alle skolens elever, uanset om de modtager undervisning i musikskolen, kan deltage i skoleorkesteret. Deltagelsen er gratis. Mindre sammenspilsgrupper i musikskolen danner grundlaget for skoleorkesteret.

For undervisning i musikskolen – som er bindende for hele skoleåret – betales for tiden følgende beløb i hver af månederne september–juni inkl.:

- |   |                 |
|---|-----------------|
| a) 36 kr. pr. måned for hold på 3 elever  | 1 time ugentl.  |
| b) 54 kr. pr. måned for hold på 2 elever  | 1 time ugentl.  |
| c) 72 kr. pr. måned for hold på 3 elever  | 2 timer ugentl. |
| d) 108 kr. pr. måned for en enkelt elev   | 1 time ugentl.  |
| e) 108 kr. pr. måned for hold på 3 elever | 3 timer ugentl. |
| f) 216 kr. pr. måned for en enkelt elev   | 2 timer ugentl. |

Holte Gymnasium tildeler årligt musikskolen et antal halve og hele fripladser. Ansøgning herom kan indgives til skolens rektor. Fripladser er gældende for ét musikskoleår, men kan fornys på grundlag af en fornyet ansøgning. En hel friplads andrager kr. 54,- pr. måned, en halv friplads kr. 27,-.

Ansøgninger om friplads for det følgende skoleår må indgives senest 1. juni.

Musikskolens årsregnskab forelægges for skolens styrelse samtidigt med skolens øvrige driftsregnskaber og revideres af skolens revisor.

*Musikskolens konsulent:*

statsprøvet musikpædagog, fru *Margit Kirk*.

*Musikskolens lærere:*

Klaver:

pianisten *Axel Arnfjord*.

fru *Margit Kirk*, statsprøvet musikpædagog.

fru *Nadia Langhoff*, statsprøvet musikpædagog.

Violin: violinisten *Slavko Skorpik*.  
 fru *Esther Skorpik*, statsprøvet musikpædagog.  
 Cello: fru *Else Valders*, statsprøvet musikpædagog.  
 Tværføjte: fru *Marianne Müller*, statsprøvet musikpædagog.  
 Blokfløjte og klarinet: hr. *Preben Andersen*, statsprøvet musikpædagog.  
 Trompet: frk. *Benedikte Christensen*, statsprøvet musikpædagog.

*Musikskolens regnskabsfører:*  
 adm. inspector *Jørgen Schunck*.

### *Musikskolens elever*

Musikskolen, som søges af elever på alle alderstrin fra 1. kl. til 3 g, havde pr. 1. april 1970 i alt 172 elever, nemlig:

<i>Klaver:</i>	Stig Mortensen
Jytte Anker-Svendsen	Fin Tomy Nielsen
Torsten Bacher	Ken Tomy Nielsen
Thomas Barfoed	Ulla Juul Nielsen
Kethy Berg	Annette Nørgaard
Turid Berg	Eva Paluszewski
Niels Boesen	Anne Mailund Pedersen
Birgitte Brødsgaard	Henrik Pedersen
Inge Bus	Niels Persson
Thomas Børresen	Jens Gabriel Petersen
Søren Christensen	Peter Ebsen Petersen
Bjarne Goddik	Ulla Ebsen Petersen
Rita Gyarmaty	Helle Børs Petersson
Annegrethe Hansen	Birgitte Pfeiffer
Birgit Hansen	Fredrik Pitzner-Jørgensen
Jens Kern Hansen	Mette Qvist
Karsten Havnø	Marianne Rostgaard
Ulla Havnø	Frederik Rostrup
Anders Hejlsberg	Nils Ruben
Susanne Holtoft	Jesper Holm Schlichtkrull
Thomas Høeg	Elsebeth Schmidl
Per Jacobsen	Mette Schmidl
Anders Bjørn Jensen	Ulla Schmidt
Lene Bjørn Jensen	Ida Seehusen
Christian Jørgensen	Berit Skou
Jannie Jørgensen	Birte Skov
Bente Knakkegaard	Klaus Steen
Bo Koch	Poul Steen
Lene Konradsen	Anne Staal
Allan Mortensen	Peter Staal
Claus Mortensen	Mette Svalastoga

Mette Sjøeborg  
Patrick Søndergaard  
Pernille Sønnichsen  
Kirsten Sørensen  
Marianne Terp  
Henrik Wedell-Neergaard

*Violin:*

Karen Bentzen  
Jakob Blom  
Eric Boesgaard  
Søren Boesgaard  
Carsten Boye  
Anne Bülow-Olsen  
Eva Just Christensen  
Jes Christensen  
Lars Rostgaard Christensen  
Niels-Ulrik Sahl Christensen  
Bjørn Clemensen  
Per Dahlgren  
Birte Darting  
Elsebeth Darting  
Mette Fauerskov  
Eva Fjellerup  
Jan Fjellerup  
Heidi Fosgrau  
Anette Frandsen  
Anne-Marie Fridorf  
Christopher Gabel-Jørgensen  
Nina Goddik  
Anette Goldschmidt  
Helle Grevy-Jensen  
Mads Gundel  
Mette Gundel  
Marie Louise Gøtterup  
Mikaela Hagen  
Berit Hahnemann  
Claus Kern Hansen  
Claus Stahnke Hansen  
Naomi Henius  
Anders Mølbak Jensen  
Ann Elisabeth Jensen  
Lone Dalsgaard Jensen  
Pia Jensen  
Flemming Juhl  
Mogens Juhl  
Hanne Bodil Jørgensen

Ingegerd Jørgensen  
Inger-Maria Jørgensen  
Kim Peiter Jørgensen  
Stig Jørgensen  
Ulla Jørgensen  
Lars Kaiser  
Hans Karsten  
Henrik Karsten  
Melitta Keldebæk  
Kristian Kjær  
Nils Knakkegaard  
Klavs Kofod  
Lars Købke  
Hanne Mouritzen  
Ann-Charlotte Overgaard  
Bo Gielsager Pedersen  
Claus Pedersen  
Jannie Pedersen  
Ole Søndergaard Pedersen  
Bella Pitzner-Jørgensen\*  
Henrik Prip  
Karen Reinhold  
Bent Ridderberg  
Helle Rosenørn  
Elsebeth Schmidl  
Mette Schmidl  
Thomas Schmidt  
Ida Seehusen  
Berit Senn  
Helena Senn  
Martin Senn  
Poul Steen  
Bente Svendsen  
Lis Maria Søderberg  
Marianne Terp  
Annelise Thomassen\*  
Liz Thranegaard  
Niels Thybo  
Susanne Wedell-Neergaard  
Cleo Weisser  
Anja Blinkenberg Willadsen  
  
De med \* mærkede elever  
spiller tillige bratsch

*Cello:*

Ture Damhus  
Lars Klenow

*Blokfløjte:*

Eva Margrethe Andersen  
Lars Dahl  
Martin Dahl  
Peter Fønss  
Lise Hohwy  
Dorthe Jensen  
Annelise Meier  
Niels Falck Olsen  
Lena Overgaard  
Charlotte Solberg  
Michael Strube  
Christine Waldmann

Ellen Gomard  
Susan Jørgensen  
Christian Schou

*Tværfløjte:*

Mette Alkjær  
Benedicte Brockenhuus-Schack  
Nina Clemensen  
Jens Kern Hansen  
Per Nørgaard Hansen  
Gitte Otar Kristiansen  
Pernille Schleisner  
Anni Schmidt

*Klarinet:*

Grete Bang

*Trompet:*

Bo Andersen

*Søndag den 14. september* spillede Annelise Thomassen, 3 g m, ved Dansk Musikpædagogisk Forenings elevkoncert i Tivolis koncertsal finale af sonatine i C-dur af Dvorak.

Musikskolens årlige opvisninger fandt sted den 9., 10. og 12. marts 1970.

## INDHOLDSOVERSIGT

Institutionens organisation . . . . .	3	Eksamener 1969 . . . . .	32
Skolens opbygning og funktion . .	19	Skoleåret 1969-70 . . . . .	37
Økonomiske spørgsmål . . . . .	24	Meddelelser til hjemmene . . . . .	84
Næste skoleår . . . . .	29	Musikskolen . . . . .	88

## ALFABETISK EMNEFORTEGNELSE

Besøg på skolen . . . . .	84	Lærerforsamlingen . . . . .	14
Betaling . . . . .	24	Lærerpersonalet . . . . .	56
Bibliotek . . . . .	79	Lærerrådet . . . . .	14
Bibliotekskundskab . . . . .	77	Musikskolen . . . . .	88
Bogdepot . . . . .	25	Næste skoleår . . . . .	29, 87
Dagbog . . . . .	37	OEF . . . . .	78
Eksamener 1969 . . . . .	32	Oprykning i højere klasser . . . . .	22
Eksamensopgivelser . . . . .	61	Optagelse i skolen . . . . .	22
Elevfortegnelse . . . . .	45	Ordblindeundervisning . . . . .	21
Elevråd . . . . .	15	Samarbejdsudvalg . . . . .	13
Erhvervsorientering . . . . .	76	Selvejende institution . . . . .	3
Ferier og fridage . . . . .	87	Skakklub . . . . .	79
Forsømmelser . . . . .	84	Skoleafgift m. m. . . . .	24
Forældrerepræsentantskab . . . . .	8	Skoleblad . . . . .	79
Frie timer . . . . .	76	Skolelæge . . . . .	86
Fritagelse for legemsøvelser . . . . .	84	Skolepatruljer . . . . .	77
Frivilligt elevarbejde . . . . .	78	Specialundervisning . . . . .	21
Gaver til skolen . . . . .	81	Sport . . . . .	81
Gymnastikdragt . . . . .	25	Sygdomme . . . . .	86
HG Samfundet . . . . .	16	Tandpleje og -regulering . . . . .	86
Holte Gymnasiums Fond . . . . .	26	Timefordeling 1970-71 . . . . .	30
Karakterer . . . . .	19	Træffetider . . . . .	86
Klasser og afdelinger i skolen . .	19	Understøttelser . . . . .	26
Konfirmationsforberedelse . . . . .	85	Ulykkesforsikring . . . . .	28
Kunst, indkøb og udstilling . . . . .	81	Valgfri fag . . . . .	21
Legater . . . . .	26	Vidnesbyrd . . . . .	19