



# Danskernes Historie Online

Danske Slægtsforskeres Bibliotek

## Dette værk er downloadet fra Danskernes Historie Online

**Danskernes Historie Online** er Danmarks største digitaliseringsprojekt af litteratur inden for emner som personalhistorie, lokalhistorie og slægtsforskning. Biblioteket hører under den almennyttige forening Danske Slægtsforskere. Vi bevarer vores fælles kulturarv, digitaliserer den og stiller den til rådighed for alle interesserede.

### Støt Danskernes Historie Online - Bliv sponsor

Som sponsor i biblioteket opnår du en række fordele. Læs mere om fordele og sponsorat her: <https://slaegtsbibliotek.dk/sponsorat>

### Ophavsret

Biblioteket indeholder værker både med og uden ophavsret. For værker, som er omfattet af ophavsret, må PDF-filen kun benyttes til personligt brug.

### Links

Slægtsforskeres Bibliotek: <https://slaegtsbibliotek.dk>

Danske Slægtsforskere: <https://slaegt.dk>

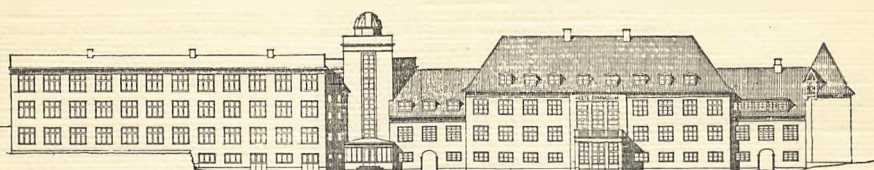

Statens pædagogiske Studiesamling  
København V.

*Holte Gymnasium*  
Maj 1940

# HOLTE GYMNASIUM

1939-40

MEDDELELSER

VED

*OSKAR SCHLICHTKRULL*

KØBENHAVN

---

CHR. CHRISTENSENS BOGTRYKKERI

1940

# I

## AKTIESELSKABET HOLTE GYMNASIUM

Holte Gymnasium er en privat Skole med Støtte fra Kommune og Stat. Skolen ejes af et Aktieselskab, hvis Bestyrelse bestaar af 7 Medlemmer. Heraf vælges 4 Medlemmer af Søllerød Sogneraad, og Resten for 3 Aar ad Gangen af Generalforsamlingen.

Valgt af Sogneraadet er Gaardejer F. Clausen, Formand for Bestyrelsen, Direktør P. Frydlund, Dr. Lassen, Vedbæk, og Incassator C. K. Madsen. Valgt af Generalforsamlingen er Højesteretssagfører Em. Christensen, Ingeniør I. A. Kemp og Overingeniør C. V. Jørgensen.

---

# II

## HOLTE GYMNASIUM OG SØLLERØD KOMMUNE

1. Iflg. A/S's Vedtægter vælger Sogneraadet Majoriteten af Skolens Bestyrelse.
  2. Søllerød Kommune er Indehaver af Majoriteten af A/S Holte Gymnasiums Aktier.
  3. Iflg. Skrivelse af 29. Aug. 1935 til Bestyrelsen for Holte Gymnasium har Søllerød Sogneraad meddelt Bestyrelsen, at Søllerød Kommune garanterer for Dækning af Underskuddet af A/S Holte Gymnasiums samlede Drift.
-

### III

## HOLTE GYMNASIUM OG STATEN

### *1. Statstilskud.*

Ved Skrivelse af 22. Maj 1934 har Undervisningsministeriet meddelt, at der paa Finansloven er tilvejebragt Hjemmel for fra 1. Aug. 1934 at yde Holte Gymnasium Tilskud efter de samme Regler, som gælder for Haslev Gymnasium, Stenhus Kostskole og Th. Langs Skole.

Statstilskuddet beregnes for hver Elev til Halvdelen af Bruttoudgiften pr. Elev i det paagældende Finansaar ved Driften af samtlige af Stat eller Kommune drevne tilsvarende Skoler i København, Frederiksberg og Gentofte Kommuner.

For et Elevantal ud over 24 og 240 i henholdsvis Realklassen og Mellemskoleklasserne beregnes Tilskuddet dog saaledes, at det andrager Halvdelen af, hvad Hjemstavnskommunens Bruttoudgift til Driften af tilsvarende Skoler (d.v.s. Mellemskoler) med lign. Elevantal vilde være.

Med Statstilskuddet følger nedenstaaende Forpligtelser for Skolen:

- a. Overskolens Regnskab skal udskilles fuldstændigt fra Underskolens, og Fællesudgifter for Over- og Underskole skal beregnes paa Grundlag af et Fordelingstal, som fastsættes af Ministeriet.
- b. Skolens Regnskaber underkastes en kritisk Revision af 4de Hovedrevisorat.
- c. Lærerlønningerne underlægges en særlig Revision, idet Hovedrevisoratet kræver, at de tilskudnydende Gymnasieskoler saavidt muligt følger visse bestemte Principper m. H. t. Lærerlønningernes Fastsættelse.
- d. Listen over tildelte hele eller delvise Fripladser i Overskolen godkendes af Ministeriet.

## 2. Tilsyn med Skolens Arbejde.

Overskolen er underkastet Tilsyn af Undervisningsinspektøren for Gymnasieskolerne og hans faglige Medhjælpere.

Ved Studentereksamen Maj—Juni 1939 censureredes de danske Stile af Rektor, Dr. Galster, Aalborg, og Lektor Dalhoff, Frederiksberg.

De danske Stile til Realeksamen censureredes af Lektor Willer, Horsens, og Kommunalærerinde Frk. Margrethe Dons, Odense.

De danske Stile til Mellemskoleeksamen censureredes af Rektor V. Lauritsen, Roskilde.

De engelske Stile til Studentereksamen censureredes af Lektor Bredsdorff, Frederiksberg Statsskole, og Lektor K.V. Olsen, Gentofte.

De engelske Stile til Realeksamen censureredes af Lektor Johansen, København, og Kommunalærer C.C.K. Johnsen, København.

De tyske Stile til Studentereksamen censureredes af Rektor Mogenssen, Aabenraa, og Undervisningsinspektør, Dr. Højberg Christensen.

De matematiske Opgaver til Studentereksamen censureredes af Lektor C. C. Andersen, Charlottenlund, og Rektor Torsting, Charlottenlund.

De matematiske Opgaver til Realeksamen censureredes af Skolebestyrer Fallesen, Tinglev, og Lektor C. C. Andersen, Charlottenlund.

De matematiske Opgaver til Mellemskoleeksamen censureredes af Rektor Kæstel, Haslev.

Til de mundtlige Eksaminer var beskikket følgende Censorer:

Studentereksamen:

Adjunkt Mathiesen, Øregaard Gymnasium (Fransk); Lektor Moe, Østersøgades Gymnasium (Tysk III ns.); Magister Berg, Charlottenlund (Kemi III mn.); Lektor Strehle, Aarhus Katedralskole (Historie); Lektor Roy Skovgaard, Nykøbing Katedralskole (Geografi II mn. og Naturhistorie III ns. og mn.); Lektor Kjør-

bøe, Tønder Statsskole (Engelsk III ns.); Adjunkt Jørgensen, Østersøgades Gymnasium (Matematik III mn. og II ns.).

Realeksamen:

Professor, Dr. Sandfeld, Holte (Fransk).

Mellemskoleeksamen:

Adjunkt Clausen, Slagelse (Matematik).

*Skolens daglige Arbejde er i Aarets Løb blevet inspiceret af:*

Lektor P. Andersen (Naturh. og Geografi) <sup>25/9</sup> 39.

Lektor Troensegaard (Fransk og Gymnastik)  
<sup>27/10</sup> og <sup>28/10</sup> 39.

Lektor Hartvig Frisch (Oldtidskundskab) <sup>2/11</sup> 39.

Lektor Borup Jensen (Dansk) <sup>24/11</sup> og <sup>25/11</sup> 39.

Lektor Sigtryggsson (Tysk) <sup>24/11</sup> og <sup>25/11</sup> 39.

Lektor K.V. Olsen (Engelsk) <sup>2/12</sup> 39.

Lektor C.C. Andersen (Matematik) <sup>1/3</sup> 40.

---

# IV

## VEDTÆGTER

### FOR HOLTE GYMNASIUMS INDRE ORGANISATION

#### *A. Skolen udgør en Enhed.*

Skolen udgør en Enhed, omfattende Underskolen, Mellemskolen, Realklassen og Gymnasiet, *saaledes at Eleverne kan forblive i Skolen, fra de i 6 Aars Alderen indmeldes i 1. Klasse, til de forlader Skolen med Studentereksamen.*

*Underskolen* bestaar af 5 Klasser.

*Mellemskolen* er en Barneskole, som gennem 4 eetaarige Klasser meddeler sine Elever en for det givne Alderstrin egnet højere Almenundervisning. Undervisningsstoffet udgør et afsluttet Hele, fordelt over de 4 Undervisningsaar.

I *Realklassen* gives en eetaarig Undervisning.

*Gymnasiet* er treaarigt og har følgende 2 Retninger: den matematisk-naturvidenskabelige og den nysproglige.

#### *B. Valgfri Fag i Mellemskolen og Realklassen.*

Skolen afgør, hvilke valgfri Fag der skal optages paa Læseplanen. Viser det sig, at der bliver for ringe Tilgang til Undervisningen i et paa Læseplanen optaget valgfrit Fag, kan dette igen slettes af Planen. Hjemmet afgør, om Eleven skal deltage i Undervisningen; men Skolen kan dog nægte saadanne Elever Deltagelse, som den af pædagogiske eller hygiejniske Grunde anser for uskikede. Hvis Hjemmet ønsker det, kan en Elev i Skoleaarets Løb træde tilbage fra Deltagelse i Undervisningen, men dette maa dog ske senest inden 20. Februar.



I Mellemskolen er Latin et valgfrit Fag, da dette kun er obligatorisk for de Elever, der i Gymnasiet agter at slaa ind paa den nysproglige Retning.

I Realklassen er Fransk valgfrit baade for Dreng og Piger; men Realeksamen med alle 3 Sprog giver flere Rettigheder. Regning og Matematik er valgfri for Piger.

*C. Opflytning eller Ikke=Opflytning  
i en højere Klasse inden for samme Skoleafdeling  
(∴ Underskole, Mellemskole, Gymnasium).*

I Juni Maaned afholdes Aarsprøver. Skolen afgør, i hvilke Fag hver enkelt Klasse underkastes Prøve.

For Underskolens 4 første Klassers Vedkommende former den mundtlige Prøve sig som en almindelig Klasseoverhøring, til hvilken Forældrene indbydes. Der gives ingen Karakterer ved disse Overhøringer.

Aarsprøven er iøvrigt ikke i sig selv afgørende for, om en Elev kan opflyttes i en højere Klasse eller ej. Denne Afgørelse træffes paa Lærermøder umiddelbart før Skoleaarets Slutning, for Underskolens Vedkommende af Rektor efter forudgaaende Forhandling med Lærerpersonalet og for Overskolens Vedkommende af Skoleraadet ∴ Rektor og de fastansatte Lærere, idet disse efter omhyggelig Drøftelse med paafølgende Afstemning efter nærmere fastsatte Regler træffer den afgørende Bestemmelse, hvorefter Skolen tilsender Forældre til Elever, som ikke kan opflyttes, en Meddelelse herom. Afgørelsen er uigenkaldelig; men paa Grundlag af et i Marts Maaned afholdt Skoleraadsmøde er Rektor pligtig at orientere Hjemmene, hvis Skolen allerede paa dette Tidspunkt nærer Tvivl om, at den paagældende vil kunne opflyttes i næste Klasse.

*D. Karaktergivning og Vidnesbyrd.*

1. Bedømmelse af Elevernes Standpunkt, Flid og Anlæg udtrykkes dels i Karakterer, dels i Form af et i Ord affattet Vidnesbyrd.

Karakter- og Vidnesbyrdbog forevises i Hjemmene og afleveres underskrevet paa Skolen senest 3 Dage efter.

## 2. Karaktererne og deres Talværdier:

Enhver Bedømmelse skal udtrykkes ved en af følgende Karakterer: ug, ug $\div$ , mg $\div$ , mg, mg $\div$ , g $\div$ , g, g $\div$ , tg $\div$ , tg, tg $\div$ , mdl $\div$ , mdl, mdl $\div$ , slet $\div$ , slet.

Der tillægges disse Karakterer følgende Talværdier:

a) ved Udregningen af den enkelte Aarskarakter eller Eksamenskarakter paa Grundlag af Særkarakterer\*):

ug = 6, ug $\div$  =  $5\frac{2}{3}$ , mg $\div$  =  $5\frac{1}{3}$ , mg = 5, mg $\div$  =  $4\frac{2}{3}$ , g $\div$  =  $4\frac{1}{3}$ , g = 4, g $\div$  =  $3\frac{2}{3}$ , tg $\div$  =  $3\frac{1}{3}$ , tg = 3, tg $\div$  =  $2\frac{2}{3}$ , mdl $\div$  =  $2\frac{1}{3}$ , mdl = 2, mdl $\div$  =  $1\frac{2}{3}$ , slet $\div$  =  $1\frac{1}{3}$ , slet = 1.

b) ved Udregningen af Gennemsnitstallet af henholdsvis Aarskaraktererne og Eksamenskaraktererne: ug = 8, ug $\div$  =  $7\frac{2}{3}$ , mg $\div$  =  $7\frac{1}{3}$ , mg = 7, mg $\div$  =  $6\frac{1}{3}$ , g $\div$  =  $5\frac{2}{3}$ , g = 5, g $\div$  =  $3\frac{2}{3}$ , tg $\div$  =  $2\frac{2}{3}$ , tg = 1, tg $\div$  =  $\div 1\frac{2}{3}$ , mdl $\div$  =  $\div 4\frac{1}{3}$ , mdl =  $\div 7$ , mdl $\div$  =  $\div 12\frac{1}{3}$ , slet $\div$  =  $\div 17\frac{2}{3}$ , slet =  $\div 23$ .

## 3. Karakterer og Vidnesbyrd i Løbet af et Skoleaar:

### UNDERSKOLEN

For de første 3 Klassers Vedkommende vil Hjemmene 4 Gange aarligt modtage Meddelelse i Form af Vidnesbyrd, mens der i de nævnte Klasser ingen Karakterer gives.

For fjerde og femte Klasses Vedkommende vil Hjemmene 5 Gange aarligt modtage Meddelelse om Eleverne i Form af Karakterer og mindst de to Gange vil disse være ledsaget af Vidnesbyrd.

Endvidere gives der for disse to Klassers Vedkommende ved Aarets Slutning en Aarskarakter.

### OVERSKOLEN

I Overskolen gives der foruden Eksamenskaraktererne Karakterer 5 Gange om Aaret. Mindst 2 af disse 5 Gange vil Karaktererne være ledsaget af et Vidnesbyrd. I de 5 Karaktergivninginger er indbefattet een Aarskarakter og — for de Klassers Vedkommende, i hvilke der holdes Terminsprøver — tillige to Terminskarakterer.

\*) Om Særkarakterer se Side 10 og 11.

Skala a benyttes iøvrigt ogsaa ved Optagelsesprøven til Mellemskolen, se Side 15.

Aarskaraktererne fastsættes af Faglærerne; de gives i alle Fag undtagen i Religion, samt for Orden med skriftlige Arbejder.

I Gymnasiet gives dog tilsammen kun een Aarskarakter for Geografi og Naturhistorie paa den matematisk-naturvidenskabelige Linie, for Geografi med Naturlære og Naturhistorie paa den sproglige Linie, samt for Engelsk og Tysk paa den matematisk-naturvidenskabelige Linie.

Terminskaraktererne og Aarskaraktererne fremkommer paa følgende Maade\*):

I December og i Marts gives der en Terminskarakter, som udtrykker Lærerens foreløbige Bedømmelse af Elevens Standpunkt. Med Støtte i de to *Terminskarakterer* gives ved Undervisningens Ophør en Aarskarakter, som udtrykker Lærerens endelige Bedømmelse af Elevens Standpunkt. Umiddelbart før Fastsættelsen af de enkelte Termins- og Aarskarakterer i Gymnasiet drøftes Elevernes Standpunkt i de enkelte Fag paa et Møde af den paagældende Elevs Faglærere under Rektors Forsæde.

For nedenstaaende Fag gælder følgende særlige Regler:

a) I hvert af Fagene skriftlig Dansk, skriftlig (Regning og) Matematik, skriftlig Engelsk og skriftlig Tysk afholdes i Afgangsklasserne\*\*), for saa vidt der vil blive holdt Eksamen i vedkommende skriftlige Fag, en Prøve under Skolens Kontrol, umiddelbart før der gives Termins- og Aarskarakterer; for hver af de tre Prøver i hvert af Fagene gives der en Karakter, der tjener Læreren til Støtte ved Fastsættelsen af Terminskarakterne og Aarskaraktererne i Faget.

b) Aarskarakteren for Geografi og Naturhistorie paa den matematisk-naturvidenskabelige Linie, for Geografi med Naturlære og Naturhistorie paa den sproglige Linie samt for Engelsk og Tysk paa den matematisk-naturvidenskabelige Linie udregnes paa Grundlag af Særkarakterer for de enkelte Fag, saaledes at Aarskarakteren for Naturfagernes Vedkommende er Gennemsnittet af Særkaraktererne, mens Særkarakteren for Engelsk og Tysks Vedkommende gælder i Forhold til Fagets ugentlige Time-tal i de to Aar i 1. G. og 2. G. tilsammen.

\*) Jvf. Anordning af 10/a 38 om Karaktergivning ved de højere Almenskoler og Censuren ved disse Skolers afsluttende Eksaminer.

\*\*) Skolen forbeholder sig Ret til ogsaa at lade afholde skriftlige Terminsprøver i 2. G., 1. G. samt 3 Mkl.

c) For Orden med skriftlige Arbejder giver hver af Faglærerne i de under a) nævnte skriftlige Fag to Terminskarakterer og en Aarskarakter. Af de af Faglærerne givne Aarskarakterer udregner Skolens Styrer den endelige Aarskarakter i Orden ved Addition og derpaa følgende Division af Summen med Karak- terernes Antal.

*Eksamenskarakterer* gives i alle Fag med Undtagelse af Reli- gion, Gymnastik og Sang, samt for Orden med skriftlige Eksa- mensarbejder.

Det bemærkes dog, at

a) ved Studentereksamen gives tilsammen kun een Eksamen- karakter for Geografi og Naturhistorie paa den matematisk- naturvidenskabelige Linie, for Geografi med Naturlære og Na- turhistorie paa den sproglige Linie, samt for Engelsk og Tysk paa den matematisk-naturvidenskabelige Linie. Eksamenskarak- teren udregnes i disse Fag efter samme Principper som Aars- karakteren.

b) ved Studentereksamen bortfalder efter Undervisningsinspek- tørens nærmere Bestemmelse Eksamen ved hver Skole i 3 eller 4 af de mundtlige Fag. Dog kan med Ministeriets Godkendelse i særlige Tilfælde Eksamen afholdes i alle de mundtlige Fag. I de Fag, i hvilke Eksamen er bortfaldet, medregnes Aarskarak- teren tillige som Eksamenskarakter.

c) ved Mellemskoleeksamen kan efter Skolelederens Indstil- ling og med Undervisningsinspektørens Godkendelse Eksamen bortfalde i eet eller to mundtlige Fag. Ved Udregningen af Eksamensresultatet tages der intet Hensyn til de bortfaldne Fag.

*Eksamensresultatet.* For hver af de to Karakterrækker, Aars- karaktererne og Eksamenskaraktererne (herunder de som Eksa- menskarakterer overførte Aarskarakterer), udregnes et Gennem- snitstal af de givne Karakterer, idet der tillægges disse de i Skala b, Side 9, angivne Talværdier. Resultatet udtrykkes med to Decimaler. Af de to Gennemsnitstal udregnes Middeltallet, som udtrykt med to Decimaler angiver Eksamensresultatet. Ved Siden af Eksamensresultatet opføres den dertil svarende Karakter- betegnelse.

Følgende Tabel benyttes:

Eksamensresultatet :	Karakterbetegnelse :
8 —7,88 (begge medregnede) . . . . .	ug
7,82—7,50 — . . . . .	ug÷
7,40—7,17 — . . . . .	mg+
7,10—6,67 — . . . . .	mg
6,60—6,00 — . . . . .	mg÷
5,90—5,88 — . . . . .	g+
5,82—4,88 — . . . . .	g

*For Studentereksamen :*

4,82—4,25 (begge medregnede) . . . . . g÷

*For Realeksamen :*

4,82—4,00 (begge medregnede) . . . . . g÷

*For Mellemskoleeksamen :*

4,82—3,75 (begge medregnede) . . . . . g÷

### *E. Om Eksamensordningen.*

Saa vel Mellemskoleeksamen som Realeksamen og Studentereksamen afholdes i Maj-Juni.

For Mellemskoleeksamen og Realeksamens Vedkommende beregnes den samlede Tid for skriftlig og mundtlig Eksamen til ca. 1 Maaned; den kan afbrydes af ca. 3 Ugers Skolegang mellem skriftlig og mundtlig Eksamen.

For Studentereksamens Vedkommende beregnes den samlede Tid for skriftlig Eksamen, Læseferie, mundtlig Eksamen, Translokation og Dimission til ca. 1 Maaned; den kan afbrydes af ca. 3 Ugers Skolegang mellem skriftlig Eksamen og Læseferien.

#### *Sygeeksaminer.*

a) For Elever, som har været indstillet til de regelmæssige Eksamensterminer, men ved Sygdom er blevet forhindret i at møde til Eksamen eller i at fuldføre den paabegyndte Eksamen, kan der afholdes Sygeeksamen.

b) Sygeeksamen afholdes i September. For Mellemskoleeksamens Vedkommende kan dog Sygeeksamen i de mundtlige Fag

med vedkommende Undervisningsinspektørs Godkendelse afholdes udenfor de nævnte Terminer.

c) Ansøgning om Sygeeksamen skal være ledsaget af Lægeattest for, at den paagældende Eksaminand ved Sygdom er blevet forhindret i at møde til eller fuldføre den regelmæssige Eksamen.

d) Sygeeksamens Omfang: Ved Mellemskoleeksamen skal kun prøves i de Fag, i hvilke Eksaminanden ikke er blevet prøvet ved den regelmæssige Eksamen. Fag, der er bortfaldet ved den regelmæssige Eksamen, bortfalder ogsaa ved Sygeeksamen. For Realeksamen og Studentereksamen gælder, idet den skriftlige og den mundtlige Del af Eksamen hver for sig betragtes som et Hele, følgende Regler: Har Eksaminanden hverken fuldført den skriftlige eller den mundtlige Del af Eksamen, aflægges Prøve i alle Fag, hvori Eksamen er holdt ved Hovedeksamen; har Eksaminanden fuldført den skriftlige, men ikke deltaget i eller ikke fuldført den mundtlige Del af Eksamen, aflægges kun Prøve i de mundtlige Fag, hvori Eksamen er afholdt ved Hovedeksamen; har Eksaminanden ikke deltaget i eller ikke fuldført den skriftlige Del af Eksamen, men bliver rask nok til at underkaste sig hele den mundtlige Del af Eksamen, aflægges kun Prøve i de skriftlige Fag.

#### *Ekstraordinær Eksamen.*

Indstillede Eksaminander, som af andre Grunde end Sygdom ikke er mødt til Eksamen eller ikke har fuldført Eksamen, og Eksaminander, som ikke har bestaaet Eksamen, kan ikke paany indstilles til Eksamen før efter et Aars Forløb, medmindre Ministeriet under særlige Omstændigheder i Henhold til en derom gennem Skolens Styre indgivet Ansøgning dispenserer fra denne Bestemmelse.

#### *F. Eksamenskrav.*

Underskolen kan afsluttes med en *Oprykningsprøve til Mellemskolen.*

Denne foretages i Overensstemmelse med et paa Grundlag af kgl. Anordning af 12. Aug. 1933 fastsat Regulativ om Optagelsesprøve til 1ste Mellemskole

klasse ved Statens og de kommunale Skoler i København, Frederiksberg og Gentofte Kommuner, idet der med Billigelse fra Undervisningsministeriet af Bestyrelsen for Holte Gymnasium er truffet en Ordning med Prøveudvalget i København, saaledes at de ved de storkøbenhavnske Skoler benyttede Opgaver stilles til Disposition for Skolen her, og en indenfor Prøveudvalget udpeget Bedømmelseskommité foretager Bedømmelsen af sidst afholdte Prøve i skriftlig Dansk og Regning.

For Optagelsesprøven til Mellemskolen gælder iøvrigt følgende Regulativ:

1. Skolen afgør senest i Løbet af Marts Maaned, hvilke Elever der kan indstilles til Optagelsesprøven.
2. Der afholdes 2 Prøver, som finder Sted i 5. Klasse paa saadanne Tidspunkter, at der tages rimeligt Hensyn til, at Holte Gymnasiums Skoleaar gaar fra August til Juni og ikke fra April til April. Opgaverne tilsendes Skolen fra Prøveudvalget i København, og ved Prøvernes Afholdelse følges Prøveudvalgets Ordensregler.
3. Der prøves i skriftlig Dansk og skriftlig Regning. I Dansk omfatter Prøven Diktat og Genfortælling; eventuelt kan Genfortællingsstilen erstattes med andre Former for skriftlig Øvelse; i Regning prøves i Talbehandling og Kombinationsevne. Ved de to første Prøver foretages Bedømmelsen efter Direkter fra Prøveudvalget af to af Skolens Lærere, hvoraf den ene skal være Elevens Lærer i det paagældende Fag. — Besvarelserne fra den sidste Prøve indsendes til Bedømmelse af en af »Holte Gymnasium« blandt Prøveudvalget i København udpeget Bedømmelseskommité.
4. Efter at den sidste skriftlige Prøve har fundet Sted, giver Skolen for hvert af Fagene mundtlig Dansk, mundtlig Regning, Historie, Geografi og Naturhistorie samt Skrivning, Eleven en Karakter som Udtryk for Elevens Standpunkt.

5. Karaktererne for de mundtlige Fag og Skrivning udregnes til een Karakter; ligeledes sammenlægges Karaktererne for de afholdte Prøver i skriftlig Dansk og skriftlig Regning til een Hovedkarakter for hvert af Fagene. Disse 2 Hovedkarakterer lægges sammen med Karakteren for de mundtlige Fag og Skrivning, og ved Division af Summen med 3 fremkommer Elevens Gennemsnitskarakter.
6. Ved Bedømmelsen benyttes Karakterskalaen ug (6), ug÷ ( $5\frac{2}{3}$ ), mg+ ( $5\frac{1}{3}$ ), mg (5), mg÷ ( $4\frac{2}{3}$ ), g+ ( $4\frac{1}{3}$ ), g (4), g÷ ( $3\frac{2}{3}$ ), tg+ ( $3\frac{1}{3}$ ), tg (3), tg÷ ( $2\frac{2}{3}$ ), mdl+ ( $2\frac{1}{3}$ ), mdl (2), mdl÷ ( $1\frac{2}{3}$ ), slet+ ( $1\frac{1}{3}$ ), slet (1).
7. Til at bestaa Prøven kræves 4,66 som Gennemsnitskarakter.
8. Bedømmelseskomitéen har Ret til at faa tilsendt alle skriftlige Prøvers Besvarelser og paa Grundlag heraf at udtale sig om de af Skolerne afgivne Karakterer.
9. Elever fra Søllerød Kommunes Skoler, som ønskes optaget i Holte Gymnasiums 1ste Mkl., maa have bestaaet Optagelsesprøven efter lignende Principper, som er gældende for Holte Gymnasiums egne Elever.
10. Fra ovennævnte Regulativ kan der i særlige Undtagelsestilfælde dispenseres af et Raad, bestaaende af Formanden for Holte Gymnasiums Bestyrelse, Holte Gymnasiums Rektor samt Skolekommissionens Formand.
11. For Elever, som ønskes optaget i Holte Gymnasiums 1ste Mkl. fra andre Skoler end Gymnasiets egen Underskole eller en af Kommunens Skoler, og som ikke har været underkastet den nævnte Optagelsesprøve, kan Holte Gymnasium arrangere en Særprøve.

Mellemskolen afsluttes med *Mellemskoleeksamen*.

Til at bestaa Mellemskoleeksamen kræves et Middeltal saavel af Aarskarakterer som af Eksamenskarakterer af mindst 3,75.



Undervisningen i Realklassen afsluttes med *Realeksamnen*, som bestaaes med et Middeltal af mindst 4,00 af saavel Aarskarakterer som Eksamenskarakterer.

Gymnasiet afsluttes med *Studentereksamen*. Til at bestaa denne kræves 4,25.

---

Ministeriet har ophævet de hidtil gældende Minimumskvotienter for Adgang til den videregaaende Undervisning i Realklassen og Gymnasiet. I dette vil herefter kun optages Elever, om hvem der er Grund til at tro, at de kan gennemgaa den videregaaende Undervisning paa normal Tid.

Om en Elev kan optages henholdsvis i Realklassen eller i Gymnasiet, afgøres i hvert enkelt Tilfælde af Skolen. Mellemskoleeksamen giver i sig selv ikke *Ret* til Optagelse hverken i Realklassen eller i Gymnasiet, ligesom heller ikke Realeksamen i sig selv giver *Ret* til Oprykning i Gymnasiet.

### *G. Om Indmeldelse og Optagelsesprøve.*

1. Indmeldelse til det nye Skoleaar foretages saa tidligt som muligt, normalt senest i Marts-April Maaned.

2. Ved Indmeldelse af nye Elever tilstilles der Skolen Oplysninger om Forældres eller Værges Stilling, Navn og Bopæl, Barnets fulde Navn, Fødested samt Fødselsdag og -aar.

3. Daabs- og Vaccinationsattest tilsendes Skolen.

4. Naar en Elev ønskes optaget fra en anden Skole, kræves normalt en Optagelsesprøve samt en Erklæring fra den tidligere Skoles Leder om Elevens Standpunkt, Flid, Evner og Opførsel. Har Eleven bestaaet en Eksamen ved en anden Skole, sendes Eksamensbeviset til Skolen her.

## H. Skolenævn.

Til Skolen er knyttet et Skolenævn, der vælges og fungerer i Overensstemmelse med kongelig Anordning af 31. Dec. 1917 om Forældremøder og Skolenævn ved Statens højere Almenskoler samt i Overensstemmelse med Anordning af 11. Novbr. 1918, ministeriel Skrivelse af 12. Novbr. 1921 og Cirkulære af 13. Novbr. 1924.

Det bemærkes dog, at det overlades til Rektor at simplificere den i kgl. Anordn. af 31. Dec. 1917 nævnte Valgmaade i Overensstemmelse med en af de ved Statsskolerne almindeligt anvendte Fremgangsmaader.

Endvidere er det ved Bestyrelsesbeslutning vedtaget, at der — saafremt den østlige Del af Kommunen opstiller nogen Kandidater — skal indgaa mindst eet Medlem og een Suppleant herfra i Nævnet.

Nævnets Medlemmer er følgende:

1. Bankdirektør *E. Aarup*, Frederikslundsvej 10.
2. Fru Grosserer *Seneca Bang*, Trørødvej 4, Vedbæk.
3. Gaardejer *F. Clausen*, Hawarthigaarden.
4. Fru Direktør *Guldmann*, Drg. Allé 63.
5. Prof., Dr. techn. *C. Nøkkentved*, Drg. Allé 23.
6. Provst *Sparsø*, Søllerød Præstegaard.

Valgt af Skoleraadet er:

1. Adjunkt, cand. mag. *Niels Nielsen*.
2. Mellemskolelærer *Johs. Petersen*.

Formand for Skolenævnet er Skolens Rektor.

## I. Skoleraad.

- a. Skoleraadet bestaar af Rektor som Formand og alle Skolens fast ansatte Lærere. Rektor er dog bemyndiget til at optage saadanne Timelærere i Skoleraadet, der har virket ved Skolen i mindst 5 Aar og har mindst 12 Timers Undervisning ugentlig ved Skolen.

Timelærere, der ikke er Medlemmer af Raadet, deltager i dettes Forhandlinger og Afstemninger m. H. t. Elevers Opflytning i en højere Klasse, Drøftelse af Elevernes Forhold o.s.v., alt dog kun for saa vidt angaar de Klasser, hvori de det paa-gældende Skoleaar læser.

- b. Over Skoleraadets Forhandlinger og Beslutninger føres en Protokol efter Rektors Diktat. Protokol-føreren udpeges af Rektor blandt Lærerperso-nalet. Hvert Medlem er berettiget til at faa korte Diktater tilført eller udførlige Fremstillinger ved-lagt Protokollen. Denne underskrives ved Mødets Slutning af de tilstedeværende Medlemmer af Lærerpersonalet.
- c. Skoleraadet sammenkaldes udenfor Skoletiden, saa ofte som Rektor eller mindst Halvdelen af de øvrige Medlemmer af Raadet ønsker det. Ethvert af Skoleraadets Medlemmer kan forlange For-handlingsemner sat paa Dagsordenen, naar Øn-sket herom — sammen med Opgivelse af For-handlingsemnet i dets endelige Affattelse — an-meldes for Rektor med mindst 3 Dages Varsel. Paa Mødet kan der af ethvert Medlem stilles Forslag til Beslutning i Henh. t. Dagsordenen. Beslutnin-ger tages med almindelig Stemme flerhed. I Til-fælde af Stemmelighed gør Rektors Stemme Ud-slaget. Vedtages eller forkastes et Forslag, er Sa-gen dermed afgjort, for saa vidt Rektor tiltræder Afgørelsen, og Sagen ikke hører under Bestyrel-sens Afgørelse; ellers sendes Sagen til Bestyrel-sens Afgørelse med en Udskrift af Skoleraadets Protokol tillige med eventuelle Bilag samt en Er-klæring af Rektor; Skoleraadets Medlemmer skal have Lejlighed til før Indsendelsen at gøre sig bekendt med Sagen i den Form, i hvilken den indsendes.
- d. Med Hensyn til Elevers Opflytning i højere Klas-ser følges for Overskolens Vedkommende Regle-ment af 23. Juli 1920 for Skoleraadene ved Sta-tens højere Almenskoler § 4. Se iøvrigt Side 8.

- e. Med Hensyn til Elevers Oprykning i højere Klasser inden for Underskolen træffer Rektor efter foregaaende Forhandling med Lærerpersonalet den endelige Afgørelse. Se Side 8.

### *J. Regnskabsvæsen og Skoleafgift.*

#### *a. Budget og Driftsregnskab.*

Rektor forelægger aarligt for Bestyrelsen et Budget for det kommende Skoleaar samt et af en statsanerkendt Revisor gennemgaaet Regnskab for det forløbne Skoleaar. Rektor er pligtig til 3 Gange aarlig at forelægge det indeværende Skoleaars Regnskaber for Bestyrelsen, efter at den statsautoriserede Revisor forinden har haft Adgang til at revidere disse.

#### *b. Overenskomst med Holte Bank.*

Iflg. Overenskomst imellem A/S Holte Gymnasium og Holte Bank foretager Holte Bank Indkassering af de A/S Holte Gymnasium tilkommende Skolepenge m.m. samt Udbetaling af A/S Holte Gymnasiums løbende Udgifter.

#### *c. Skoleafgift, pr. Maaned i 10 Maaneder.*

I Underskolen betales for:

1. Underklasse 20 Kr.	2. Underklasse 22 Kr.
3. — 23 »	4. — 24 »
5. Underklasse 25 Kr.	

I Underskolen gives flg. Moderation:

Af Søskende betaler den første helt ud; den anden og tredie betaler 2 Kr. pr. Maaned under fuld Pris; følgende gaar frit.

I Mellemskolen, Realklassen og Gymnasiet er Betalingen overalt som i Statsskolerne.

I det forløbne Finansaar har den været fastsat saaledes:

Afgiftspligtig Indtægt:	Skoleafgift:	
	for hver Elev pr. Maaned i 10 Maaneder i Gymnasiet i Mellemskolen: og Realklassen:	
Kr.	Kr.Ø.	Kr.Ø.
3 050— 4 000 inkl . . . . .	4.50 . . . . .	3.00
4 050— 5 000 » . . . . .	6.00 . . . . .	4.50
5 050— 6 000 » . . . . .	7.50 . . . . .	6.00
6 050— 7 000 » . . . . .	9.00 . . . . .	7.50
7 050— 8 000 » . . . . .	10.50 . . . . .	9.00
8 050— 9 000 » . . . . .	12.00 . . . . .	10.50
9 050—10 000 » . . . . .	13.50 . . . . .	12.00
10 050—11 000 » . . . . .	15.00 . . . . .	13.50
11 050—12 000 » . . . . .	16.50 . . . . .	15.00
12 050—13 000 » . . . . .	18.00 . . . . .	16.50
13 050—14 000 » . . . . .	19.50 . . . . .	18.00
14 050—15 000 » . . . . .	21.00 . . . . .	19.50
15 050—16 000 » . . . . .	22.50 . . . . .	21.00
16 050 og derover . . . . .	24.00 . . . . .	21.00

Har en Forsørger flere end 1 Barn, som er under 15 Aar, eller som er over denne Alder og nyder Undervisning i en af de offentlige højere Almenskoler, nedsættes Skatteindtægten med 1000 Kr. for hvert Barn udover det første; dog kan ingen Skatteindtægt over 4000 Kr. bringes ned under 3050 Kr.

Der vil næppe kunne forventes Ændringer i dette.

Skoleafgiften indbetales (som angivet ovenfor) for hele Skolens Vedkommende i 10 maanedlige Rater, saaledes at der ikke betales for Juli og August.

Fordelt i 10 Rater er ligeledes Indskrivningspenge (20 Kr.) for de Elever, som overføres fra en af Kommuneskolerne her i Kommunen til Holte Gymnasium; Brændselsafgiften \*); Betaling for Materialer til Sløjd, Haandarbejde og Keramik (beregnet med et Gennemsnitsbeløb for hver Elev, der deltager i det paagældende Fag. Beløbet varierer for de forskellige Klasser). Endvidere Udgifter, som er forbundne med at være Elev i Holte Gymnasiums Musikskole (se Side 87) samt Deltager i Aarets Ekskursioner (se Side 81). Afgift for Deltagelse i Skolescenen opkræves ogsaa af Banken, een Gang aarligt, i November Maaned.

\*) Brændselsafgiften har i det forløbne Skoleaar været 15 Kr. Det lader sig ikke paa nærværende Tidspunkt oplyse, om der p.G.a. de ekstraordinære Forhold kan ventes Ændringer i dette.

Beløbet for den samlede Skoleafgift meddeles Forældrene omkring 1. September. Oplysning om den nærmere Specifikation kan, om det ønskes, faas ved Henvendelse paa Skolens Regnskabskontor.

*d. Indskrivningspenge*

(20 Kr.) for andre Elever end dem, som overføres fra en af Kommuneskolerne hertil, indbetales i Holte Bank een Gang for alle inden en Maaned efter Datoen for Elevernes Indmeldelse i Skolen.

Blanketter til Udfyldelse faas paa Skolens Kontor.

*e. Eksamensafgift.*

Til Mellemskoleeksamen	5 Kr.
» Realeksamen	10 »
» Studentereksamen	15 »

Eksamensafgiften opkræves af Holte Bank i Marts Maaned.

*f. Indbetalingen.*

Ingen Form for Skoleafgift modtages direkte af Skolen, hverken kontant, pr. Giro eller i Checks, idet Holte Bank, som nævnt Side 19, indkasserer alle A/S Holte Gymnasium tilkommende Beløb. Det maa nedlige Beløb indbetales i Banken senest inden den 10. i hver Maaned. Er Beløbet ikke indkommet til den Tid, vil Inkassation ske gennem Banken for vedkommendes Regning (Omkostninger som Regel 0,50 Kr.).

Om Indbetalingen henvises iøvrigt til nedenstaaende Aftaler med Holte Bank:

- 1) Indbetalinger modtages i Holte Bank, Stationsvej 20, Holte, i Banktiden Kl. 10—15 og 17—18<sup>00</sup>. Lørdag kun Kl. 10—13.
- 2) Der vil kunne træffes Aftale om Indbetaling i Vedbæk Bank, Stationsvej 14, Vedbæk, Kontortid Kl. 10—13 og 17—18. Lørdag kun Kl. 10—13.
- 3) Saafremt man maatte føre Konto hos Holte Bank eller Vedbæk Bank, vil der kunne træffes Aftale med Banken om, at Beløbet hver Maaned hæves paa ens Konto.
- 4) Betalingen vil endvidere kunne tilsendes Banken pr. Post under Opgivelse af Elevens Navn og Klasse, for hvem Betalingen sker — eller
- 5) ved Indbetaling paa Holte Bank's Postgiro Konto Nr. 24016 under Opgivelse af samme Oplysninger.

## g. Om Udmeldelse.

Udmeldelse kan kun ske med 1 fuld Maanedes Varsel, saa at der betales for den Maaned, hvori Udmeldelsen sker, samt for den følgende. *Udmeldelse for Juni Maaned modtages ikke.* Hvis et Barn er sygemeldt i indtil 2 Maaneder, nedsættes Skoleafgiften for de 2 Maaneder til  $\frac{1}{3}$ . Ud over de 2 Maaneder betales intet.

## V

EKSAMINERNES  
RETSLIGE VIRKNINGER

*Mellemskoleeksamen* giver ingen som helst Rettigheder, heller ikke Ret til at oprykkes i Gymnasiet. Det er Skolen, som træffer Afgørelsen i saa Henseende.

*Realeksamen* giver heller ikke nogen Ret til Oprykning i Gymnasiet, og det er ligeledes her Skolen, som træffer Afgørelsen; men med Realeksamen følger retslig Virkning i andre Henseender. *Realeksamen giver Adgang til at indstille sig til:*

I. *Adgangseksamen til Polyteknisk Lærestalt:* 3 Sprog, Regning og Matematik samt Geometri.

II. *Adgangsprøve til Tandlægeskolen:* 3 Sprog, Regning og Matematik samt Latin. Der skal være opnaaet mindst g i Dansk Stil.

III. *Tillægseksamen til Veterinær- og Landbohøjskolen:* 3 Sprog, praktisk Regning og Matematik, bestaaet med en Middelkarakter af mindst g og med mindst g i Dansk Stil; — for Veterinærstuderende tillige Latin.

IV. *Farmaceutisk Medhjælpereksamen:* 3 Sprog, Regning og Matematik samt Latin, suppleret med en Tillægseksamen i Matematik, Fysik og Kemi. Ansættelse som Discipel paa et Apotek er en nødvendig Forudsætning.

*Studentereksamen berettiger for det første til Adgang til Universiteterne.* Formaålet for disses Virksomhed er det dobbelte: at uddanne dels Videnskabsmænd, Magistre og Doktorer, dels videnskabeligt skolede Praktikere: cand. jur.'er, cand. polit.'er, cand. mag.'er, cand. med.'er og cand. theol.'er, altsaa vordende ministerielle Embedsmænd, Sagførere, Statistikere, Adjunker, Læger og Præster.

Om Adgangen til de enkelte Universitetsstudier gælder iøvrigt følgende Bestemmelser: Ved det teologiske Studium kræves Tillægsprøve i Græsk, af matematiske Studenter tillige i Latin. Matematiske Studenter, som vil studere Medicin, og som ikke har bestaaet Latinprøven ved Mellemskoleeksamen, maa underkaste sig en Prøve i dette Fag.

*Studentereksamen giver endvidere Adgang til:*

I. *Polyteknisk Lærestalt.* Matematiske Studenter har direkte Adgang, medens nysproglige Studenter skal bestaa Lærestaltens Adgangseksamen. Iøvrigt henvises til Bestemmelserne vedrørende Begrænsning af Adgangen til Studiet ved Danmarks tekniske Højskole.

II. *Tandlægeskolen.* Matematiske Studenter, som har Latinprøve, har direkte Adgang til Optagelse, medens nysproglige Studenter har Adgang til at indstille sig til den særlige Adgangsprøve til Tandlægeskolen.

III. *Veterinær- og Landbohøjskolen.* For Veterinærstudiet gælder det, at Studenter, som ikke har Latin, skal have aflagt Prøve heri, inden de indstilles til 1. Del. For Landinspektør- og Skovbrugsstudiets Vedkommende kræves af nysproglige Studenter Tillægsprøve i Matematik, Fysik og Geologi.

IV. *Farmaceutisk Medhjælpereksamen.* Matematiske Studenter skal have Latinprøve, nysproglige Studenter maa underkaste sig en Tillægseksamen i Matematik, Fysik og Kemi. Ansættelse som Discipel paa et Apotek er en nødvendig Forudsætning for dette Studium.



V. *Niels Brocks Handelsskoles etaarige Kursus for nysproglige Studenter*, der afsluttes med Højere Handelseksamen. Matematiske Studenter kan optages efter en skriftlig Prøve i Engelsk og Tysk. Betingelsen for Optagelse til det toaarige Studium ved *Den handelsvidenskabelige Lærestalt* er normalt enten Studentereksamen eller Højere Handelseksamen.

For den unge Mand, der vil være *fast Officer i Hærens Linie*, er det ligeledes en Fordel at være Student, helst af den matematisk-naturvidenskabelige Linie, da han i Stedet for at bestaa den fulde Adgangsprøve til Officersskolen, kan nøjes med en mindre, en Tillægsprøve til Studentereksamen.

Endelig maa den unge Mand, der ønsker Uddannelse til *Søofficer*, have bestaaet enten Studentereksamen af den matematisk-naturvidenskabelige Linie, eller Studentereksamen af den nysproglige Linie suppleret med Adgangseksamen til Polyteknisk Lærestalt eller med en særlig Tillægsprøve. Dog anerkendes ogsaa en til Studentereksamen svarende Eksamen, eventuelt i Forbindelse med en Tillægsprøve.

---

## VI

### VEJLEDNING I ELEVERNES FÆRDEN PAA SKOLEN

En trykt Vejledning i Elevernes Færden paa Skolen — vedtaget af Skoleraadet Juni 1937 — uddeles særskilt til hver enkelt Elev, og Klasselærerne gennemgaar ved Skoleaarets Begyndelse Ordensbestemmelserne med deres Klasser. Bestemmelserne indskræpes paany umiddelbart efter Juleferien.

---

# VII

## EKSAMENSRESULTATER

1938—39



Studenterne 1939.

Bageste Række (fra venstre til højre): Lise Schreiber, Ellen Funch-Thomsen, Knud Rasmussen, Else Fibæk, Lis Jørgensen, Vibeke Nøkkentved, Bent Levysohn, Leif Christensen, Niels Hvid Hansen.

Mellemste Række: Agnete Marstrand, Ruth Marcher, Vibeke Andersen, Marianne Howard Grøn, Aase Fausbøll, Hans Jacob Møller, Hans Fasting, Rolf Brodersen, Christian Boas.

Forreste Række: Poul Felbo, Preben Hansen, Inge Johansen, Kirsten Petersen, Steen Holck, Poul Berg.

### *Studentereksamen.*

#### *Den nysproglige Linie.*

1. Andersen, Vibeke (Direktør A.).....	6,52 mg÷
2. Boas, Christian (Overlærer B.) .....	6,55 mg÷
3. Fausbøll, Aase (Kontorchef F.).....	6,88 mg
4. Fibæk, Else (Tegner ved D.S.B. F., Lyngby)...	6,09 mg÷
5. Funch-Thomsen, Ellen (afd. Ing., Direktør F.T.)	5,79 g+
6. Johansen, Inge (Ingeniør J.) .....	6,51 mg÷
7. Levysohn, Bent (Ingeniør L.).....	5,79 g+
8. Marcher, Ruth (Inspektør M.) .....	6,18 mg÷
9. Petersen, Kirsten (Bogtrykker P.).....	6,93 mg
10. Rasmussen, Knud (Sognepræst R.).....	5,34 g+
11. Schreiber, Lise (Overlæge S., Lyngby) .....	6,57 mg÷

*Den matematisk-naturvidenskabelige Linie.*

1. Berg, Poul (Malermester B.)	6,92 mg
2. Brodersen, Rolf (Overingeniør B.)	7,01 mg
3. Christensen, Leif (Højesteretssagfører C.)	7,60 ug÷
4. Fasting, Hans (Ingeniør Bus, Hellerup)	5,76 g+
5. Felbo, Poul (Hovedkasserer F.)	5,83 g+
6. Grøn, Marianne Howard (Professor H.G.)	6,49 mg÷
7. Hansen, Niels Hvid (Forretningsfører H.)	6,97 mg
8. Hansen, Preben (Generaldirektør H., Estland)	5,88 g+
9. Holck, Steen (Ekspeditionssekretær H.)	7,13 mg
10. Jørgensen, Lis (Ingeniør J.)	6,33 mg÷
11. Marstrand, Agnete (Ingeniør M., Lyngby)	7,01 mg
12. Møller, Hans Jacob (afd. Professor M.)	6,09 mg÷
13. Nøkkentved, Vibeke (Professor, Dr. techn. N.)	5,55 g+

*Realeksamen.*

1. Børgesen, Erik (Tømrermester B.)	6,63 mg÷
2. Christensen, Axel (Gaardejer C.)	5,49 g+
3. Christensen, Jytte (Bogtrykker C.)	6,78 mg
4. Elisiussen, Vera (Hovedbogholder E.)	6,41 mg÷
5. Frørup, Vibeke (Prokurist F.)	5,70 g+
6. Hansen, Edel (Tømrermester H.)	6,95 mg
7. Haugan, Fritjof (Direktør H.)	5,49 g+
8. Jensen, Elise (Vognmand J.)	6,91 mg
9. Jensen, Henning (Gørtlerformand J.)	6,18 mg÷
10. Jensen, Kurt Grønholt (Tromlefører J.)	7,11 mg
11. Johansen, Erling (Forpagter J.)	6,69 mg
12. Kopp, Birger (Ekspeditionssekretær K., Hellerup)	6,93 mg
13. Madsen, Jørgen (Købmand M.)	7,09 mg
14. Nicolajsen, Sofus (Inkassator N.)	7,09 mg
15. Nielsen, Gert (Inspektør N.)	7,04 mg
16. Olsen, Kaj (Portør O.)	6,62 mg÷
17. Petersen, Kirsten (Bogholder P.)	6,55 mg÷
18. Rasmussen, Villy (Chauffør R.)	6,59 mg÷
19. Rosenkvist, Else (Arbejdsmand R.)	7,22 mg+
20. Seegelke, Sieglinde (Ingeniør S.)	6,96 mg
21. Anker, Karen (Bygningskonsulent A.)	7,20 mg+
22. Berg-Holm, Kirsten (Kunstmaler H.)	7,27 mg+
23. Brodersen, Einar (Overingeniør B.)	6,74 mg
24. Brøstrøm, Thorkil (Grosserer B.)	5,44 g+

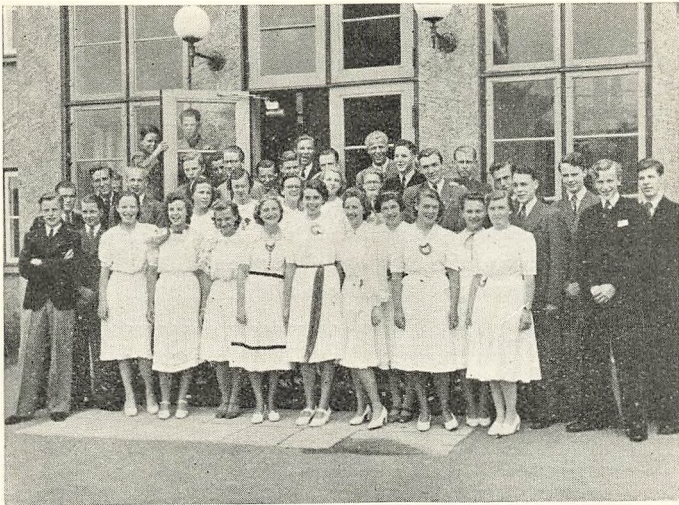

Realisterne 1939.

Bagved (fra venstre til højre): Kurt Grønholt Jensen, Kaj Olsen, Erik Feldthusen, Bjørn Ryhl Olsson, Holger Jørgensen, Bodil Højelse, Fritjof Haugan, Erik Børgesen, Kirsten Berg-Holm, Henning Jensen, Helle Rørbech, Thorkil Brostrøm, Villy Rasmussen, Sofus Nicolajsen, Ebba Petersen, Karen Anker, Jørgen Madsen, Gert Nielsen, Børge Jensen, Axel Christensen, Ib Nielsen, Niels Juel Stevns, Birger Kopp, Torben Uhre, Einar Brodersen.  
 Foran: Erling Johansen, John Laybourn, Inger Margrethe Hansen, Else Rosenkvist, Kirsten Roepstorff, Vibeke Frørup, Jytte Christensen, Vera Elisiussen, Sieglinde Seegelke, Edel Hansen, Elise Jensen, Kirsten Petersen.

25. Feldthusen, Erik (Grosserer F.)	6,88 mg
26. Hansen, Inger Margrethe (Gartner H.)	6,40 mg÷
27. Højelse, Bodil (Vognmand H.)	7,07 mg
28. Jensen, Børge (Godsejer Schou, Vejle)	5,32 g
29. Jørgensen, Holger (Direktør J.)	6,78 mg
30. Laybourn, John (Direktør L.)	6,12 mg÷
31. Nielsen, Ib (Repræsentant N.)	5,65 g+
32. Olsson, Bjørn Ryhl (Kommunelærer O.)	6,50 mg÷
33. Petersen, Ebba (Direktør P.)	6,84 mg
34. Roepstorff, Kirsten (Grosserer R.)	6,16 mg÷
35. Rørbech, Helle (Købmand R., Jerslev)	6,42 mg÷
36. Stevns, Niels Juel (Grosserer S.)	7,15 mg
37. Uhre, Torben (Fuldmægtig U.)	5,42 g+

### Mellemskoleeksamen.

1. Alkjær, Hans Gram (Overassistent A.)	7,40 mg+
2. Andersen, Poul-Erik Søeborg (Købmand S.A.)	7,07 mg
3. Beeth, Carl-Gunnar (Fru Ottosen-Beeth)	6,56 mg÷
4. Christensen, Klaus Ulf (Direktør C.)	5,81 g+
5. Dyppel, Jørgen (Assistent D.)	6,55 mg÷
6. Ekner, Kjeld (afd. Overretssagfører E.)	7,19 mg+
7. Eriksen, Birthe (Fotohandler E.)	6,08 mg÷
8. Feddersen, Gustav (Ingeniør F., Hørsholm)	5,99 g+
9. Felbo, Margrethe (Hovedkasserer F.)	6,49 mg÷
10. Franck, Tove (Grosserer F.)	6,97 mg
11. Hansson, Olaf (statsaut. Revisor H.)	6,95 mg
12. Herbst, Merete von (afd. Ingeniør v. H.)	6,92 mg
13. Jensen, Ejler Skovhus (Raadhusbetjent J.)	6,08 mg÷
14. Kruse, Birte (Prokurist K.)	7,01 mg
15. Lønberg-Holm, Else (Underdirektør L.H.)	5,99 g+
16. Nicolaisen, Lizzie (Assurandør N.)	6,62 mg÷
17. Schiøler, Annette (Kunstmaler S., København)	7,17 mg+
18. Wendelbo Jakobsen, Inge (Overlærer W.J.)	6,46 mg÷
19. Wittgreffe, Helga (Røntgenfysiker W.)	7,03 mg
20. Andersen, Helga Hyldig (Væрге: Forst. Jensen)	6,79 mg
21. Bak, Jørgen (Trafikassistent B.)	6,00 mg÷
22. Bjerg, Harry (Malmester B.)	6,33 mg÷
23. Dela-Jensen, Inger (Repræsentant D.J.)	5,92 g+
24. Garrigues, Tove (Arkitekt G.)	6,44 mg÷
25. Grønberg, Grete (Bogholder G.)	6,96 mg
26. Hansen, Esther (Skomagermester H.)	5,62 g+
27. Hvalkof, Grete (Driftsbestyrer H.)	7,08 mg
28. Jensen, Else Frimann (Ejendomshandler F.J.)	5,97 g+
29. Juhl, Bente (Enkefru J.)	6,92 mg
30. Larsen, Svend Gøtzsche (Overingeniør L.)	5,87 g+
31. Møller, Vibeke (Værgē: Forstander Pærgaard)	6,99 mg
32. Nielsen, Karen (Hovedbogholder N.)	6,88 mg
33. Nøkkentved, Karen (Professor, Dr. techn. N.)	6,93 mg
34. Petersen, Erik Vedel (Bogtrykker P.)	6,40 mg÷
35. Petersen, Karen (Grosserer P.)	7,46 mg+
36. Rasmussen, Christian Falkenberg (Ov. retssagf. F.R.)	5,41 g+
37. Rasmussen, Jytte Falck (Kunsthandler F.R.)	6,23 mg÷
38. Roepstorff, Niels-Erland (Grosserer R.)	6,85 mg
39. Schlütter, Vagn (Fabrikant S., Lyngby)	6,24 mg÷
40. Schubart, Birthe (Overretssagfører S.)	6,36 mg÷

41. Thomsen, Gudrun Grace (Grosserer T.).....	7,04 mg
42. Thomsen, Inge Merete (Grosserer T.).....	6,55 mg÷
43. Wognsbeck, Margit (Grosserer W.) .....	6,83 mg
44. Andersen, Gyda (Gartner A.).....	6,04 mg÷
45. Bry, Kjeld (afd. Købmand B.).....	7,18 mg+
46. Danielsen, Jytte Kammer (Kommunebogholder D., Lyngby).....	6,58 mg÷
47. Engberg, John (Fru E.).....	6,89 mg
48. Hansen, Kirsten (Konsulent H.).....	7,66 ug÷
49. Jensen, Jørgen Koefoed (Værkmester J.).....	6,31 mg÷
50. Jensen, Svend (Vognmand J.).....	6,86 mg
51. Klenow, Hans (Ingeniør K.) .....	7,11 mg
52. Larsen, John (Togbetjent L., København).....	6,59 mg÷
53. Loldrup, Jens (Ejendomshandler L.) .....	6,47 mg÷
54. Nielsen, Agnete (Formand N.).....	5,61 g+
55. Nielsen, Knud Erik (Enkefru N., Birkerød)....	6,49 mg÷
56. Petersen, Ejnar (Gartner P.).....	7,42 mg+
57. Pichard, Jørgen Prior (Fiskehandler P.).....	5,84 g+
58. Schmidt, Inge (Murerformand S.).....	7,46 mg+
59. Schrader, Birgit (Malmester S.).....	6,98 mg
60. Thorsbøll, Niels (Kontorchef T.).....	7,32 mg+

---

# VIII

## SKOLEAARET 1939—40

### *Eleverne.*

Før Afholdelse af Aarsprøven i Fjor (Maj—Juni 1939) talte Skolen 591 Elever. Af disse udgik med afsluttende Eksamen 76, samt 33 andre, saaledes at Skoleaaret 1939 endte med 482 Elever.

Til det nye Skoleaar optoges 85 Elever; 32 er yderligere indmeldte i Aarets Løb, og 33 er gaaet ud.

Skolen har saaledes i Aar været besøgt af 599 Elever og tæller nu — i Maj 1940 — 566 Elever, fordelt i Klasserne paa følgende Maade:

### 3. Gymnasieklasse.

#### *Nysproglig.*

1. Herbst, Agnes von, f.15.6.21 (afd. Ingeniør v. H.).
2. Jensen, Asta, f.7.6.20 (Overlærer J.).

#### *Mat.-naturv.*

1. Christensen, Agnete, f.27.5.20 (Overretssagf. C., Birkerød)
2. Glæsel, Sven Erik, f.24.4.21 (Direktør G.).
3. Gomard, Preben, f.7.9.22 (pens.Stationsforstander G.).
4. Jensen, Erling Sandberg, f.4.5.21 (Enkefru S.J.).
5. Larsen, Georg Secher, f.26.5.21 (Tømrer L.).
6. Priemé, Axel, f.4.2.22 (afd. Grosserer P.).
7. Rasmussen, Bent, f.19.3.22 (Viceskoleinspektør R.).
8. Rasmussen, Gerda, f.9.4.22 (Sognepræst R.).
9. Selsing, Torben, f.17.6.22 (Civilingeniør S.).
10. Simony, Grete, f.19.3.21 (Læge S., Hellerup).
11. Søndenbroe, Paula, f.20.7.21 (Prokurist S.).

### 2. Gymnasieklasse.

#### *Nysproglig.*

1. Christensen, Erik Carlé, f.9.12.22 (Kioskejer C.).
2. Henriksen, Inger Lise, f.29.6.21 (Godsforvalter H.).
3. Jensen, Yrsa, f.25.5.22 (Overlærer J.).
4. Krühøffer, Rita, f.27.8.20 (Bogtrykker Larsen).
5. Kähler, Knud, f.30.5.22 (Grosserer K., Lyngby).
6. Maase, Lotte von der, f.1.2.22 (Kammerjunker v.d.M.).
7. Skov, Brita, f.22.9.22 (Overlærer S.).
8. Sparsø, Ib Hempel, f.12.4.23 (Provst S.).
9. Tønning, Kirsten, f.14.3.22 (Kaptajn T., Gentofte).

*Mat.-naturv.*

1. Andersen, Poul, f. 12. 11. 22 (Kontorchef A.).
2. Bille, Kirsten, f. 19. 8. 23 (Grosserer B.).
3. Bugge, Tove, f. 24. 5. 23 (Assurandør B.).
4. Christiansen, Leif, f. 2. 4. 23 (Afdelingschef C.).
5. Hoffmeyer, Marie-Louise, f. 14. 4. 23 (Jægermester H.).
6. Nielsen, Jørgen, f. 23. 7. 21 (Kontorchef N.).
7. Porsdal, Jonna, f. 7. 3. 23 (Civilingeniør P.).
8. Preisler, Ulla, f. 10. 10. 22 (Malermester P.).
9. Rasmussen, Jens-Knud, f. 31. 12. 22 (Møbelfabrikant R.).
10. Sørensen, Svend, f. 31. 3. 22 (Maskinbestyrer S., Hellerup).
11. Udsen, Strage, f. 12. 10. 21 (Civilingeniør U.).
12. Vollmer, Svend, f. 16. 3. 21 (Bagermester V.).

*I. Gymnasieklasse.**Nysproglig.*

1. Dyppe, Jørgen, f. 4. 6. 24 (Assistent D.).
2. Franck, Tove, f. 23. 3. 24 (Grosserer F.).
3. Hansson, Olaf, f. 23. 1. 24 (statsaut. Revisor H.).
4. Hvalkof, Grete, f. 9. 6. 23 (Driftsbestyrer H.).
5. Jensen, Helge, f. 10. 11. 22 (Skrædermester J.).
6. Juhl, Bente, f. 4. 4. 24 (Enkefru J.).
7. Kopp, Birger, f. 27. 2. 23 (Ekspeditionssekretær K., Hellerup).
8. Kruse, Birte, f. 29. 5. 23 (Prokurist K.).
9. Møller, Vibeke, f. 18. 9. 22 (Værge: Forstander Pærgaard).
10. Nielsen, Karen, f. 13. 5. 24 (Hovedbogholder N.).
11. Nøkkentved, Karen, f. 19. 12. 23 (Professor, Dr. techn. N.).
12. Petersen, Karen, f. 8. 5. 23 (Grosserer P.).
13. Schiøler, Annette, f. 7. 12. 24 (Kunstmaler S., København).
14. Sparsø, Poul Hempel, f. 28. 9. 21 (Provst S.).
15. Wittgreffe, Helga, f. 21. 2. 24 (Røntgenfysiker W.).

*Mat.-naturv.*

1. Alkjær, Hans Gram, f. 11. 6. 23 (Overassistent A.).
2. Dalsgaard, Kaj Tang, f. 24. 9. 22 (Grosserer T. D., Viborg).
3. Ekner, Kjeld, f. 9. 11. 23 (afd. Overretssagfører E.).
4. Holm, Ingrid, f. 16. 10. 23 (Professor H.).
5. Holst, Margrethe, f. 3. 9. 23 (Bankbestyrer H., Birkerød).
6. Klenow, Hans, f. 7. 2. 23 (Civilingeniør K.).
7. Nicolaisen, Lizzie, f. 5. 7. 23 (Assurandør N.).
8. Nielsen, Margrethe Kaas, f. 17. 2. 23 (Ingeniør N., Lillerød).
9. Thorsbøll, Niels, f. 5. 5. 23 (Kontorchef T.).



*Realklasse a.*

1. Andersen, Helga Hyldig, f. 10. 3. 23 (Væрге: Forstander Jensen.).
2. Andersen, Poul-Erik Søborg, f. 22. 1. 24 (Købmand S. A.).
2. Bak, Jørgen, f. 11. 1. 23 (Trafikassistent B.).
4. Bjerg, Harry, f. 5. 9. 22 (Malermester B.).
5. Christensen, Klaus Ulf, f. 23. 5. 24 (Direktør C.).
6. Dela-Jensen, Inger, f. 13. 3. 23 (Repræsentant D.-J.).
7. Felbo, Margrethe, f. 6. 4. 24 (Hovedkasserer F.).
8. Garrigues, Tove, f. 2. 10. 24 (Arkitekt G.).
9. Grauengaard, Jørn, f. 28. 9. 21 (Kunstmaler G.).
10. Grønberg, Grete, f. 1. 1. 24 (Bogholder G.).
11. Herbst, Merete von, f. 4. 11. 23 (afd. Ingeniør v. H.).
12. Lønberg-Holm, Else, f. 27. 3. 23 (Underdirektør L.-H.).
13. Nielsen, Ib, f. 1. 3. 22 (Repræsentant N.).
14. Pontoppidan, Ditlev, f. 23. 5. 23 (afd. Ingeniør P.).
15. Roepstorff, Niels-Erland, f. 15. 3. 23 (Grosserer R.).
16. Schlütter, Vagn, f. 12. 9. 23 (Veksellerer S.).
17. Schubart, Birthe, f. 18. 9. 23 (Overretssagfører S.).
18. Wendelbo Jakobsen, Inge, f. 14. 8. 23 (Overlærer W. J.).
19. Wogsbeck, Margit, f. 15. 2. 24 (Grosserer W.).

*Realklasse b.*

1. Bry, Kjeld, f. 13. 11. 23 (afd. Købmand B.).
2. Danielsen, Jytte Kammer, f. 7. 8. 22 (Kommunebogholder D., Lyngby).
3. Engberg, John, f. 25. 2. 24 (Fru E.).
4. Hansen, Kirsten, f. 21. 4. 24 (Konsulent H.).
5. Jensen, Jørgen Koefoed, f. 12. 6. 23 (Værkmester J.).
6. Jensen, Svend, f. 3. 10. 23 (Vognmand J.).
7. Larsen, John, f. 10. 4. 23 (Togbetjent L., København).
8. Loldrup, Jens, f. 25. 11. 22 (Ejendomshandler L.).
9. Nielsen, Knud Erik, f. 23. 5. 22 (Enkefru N., Birkerød).
10. Schmidt, Inge, f. 4. 1. 24 (Murerformand S.).
11. Schrader, Birgit, f. 28. 8. 23 (Malermester S.).

*4. Mellemlasse a.*

1. Alsing, Annelise, f. 23. 11. 24 (Kontorchef A.).
2. Alten, Fritz, f. 1. 3. 23 (Ritmester A., Lyngby).
3. Berg, Elin Hagemann, f. 27. 7. 24 (Kontorchef B.).
4. Bille, Jytte, f. 21. 1. 25 (Grosserer B.).
5. Bjerg, Knud, f. 12. 2. 24 (Malermester B.).

6. Brodersen, Svend, f.16.10.25 (Overingeniør B.).
7. Bugge, Kirsten, f.14.3.25 (Assurandør B.).
8. Dyhrberg, Lilly, f.29.7.24 (Telegrafassistent D., Lyngby).
9. Feldthusen, Ulrik, f.4.2.25 (Grosserer F.).
10. Frydlund, Grete, f.16.5.24 (Ingeniør, Direktør F.).
11. Grumme, Vibeke, f.13.1.25 (Byretsfuldmægtig G.).
12. Guldmann, Inger, f.28.6.24 (Direktør G.).
13. Hagerup, Eiler, f.19.6.23 (Direktør H.).
14. Høpfner, Lilian, f.27.4.23 (Direktør H.).
15. Iacobæus, Annelise, f.15.9.23 (Direktør I., Lyngby).
16. Iuul, Anna Margrethe, f.8.10.24 (Direktør I., Gentofte).
17. Johansen, Frits, f.22.10.24 (Direktør J., Gentofte).
18. Karlgren, Lars, f.28.8.24 (Professor K.).
19. Kjersgaard, Karl Johan, f.8.9.24 (Prokurist K.).
20. Larsen, Margit Krogh, f.20.7.24 (Telegrafassistent L., Lyngby).
21. Petersen, Johan Irgang, f.27.6.24 (afd. Vinhandler P.).
22. Randrup, Judith, f.22.4.24 (Slagtermester R.).
23. Rasmussen, Aagot, f.9.4.25 (Telegrafassistent R.).
24. Simmelhag, Susanne, f.9.3.25 (Kunstmaler S.).
25. Thomassen, Grete, f.12.4.24 (afd. Kontorchef T.).
26. Toxværd, Edith, f.13.5.24 (Anlægsgartner T.).

#### *4. Mellemlasse b.*

1. Bang, Kirsten, f.20.6.24 (Grosserer B.).
2. Bistrup, Per, f.2.5.24 (Kolonibestyrer B.).
3. Brøndsted, Birte, f.26.12.23 (Ministersekretær B., Lyngby).
4. Christensen, Inge Carlé, f.9.5.24 (Kioskejer C.).
5. Feddersen, Aksel, f.14.6.25 (Civilingeniør F., Hørsholm).
6. Hansen, Erik Meisler, f.29.12.23 (Repræsentant H.).
7. Jeppesen, Kristian, f.20.12.24 (Dr. phil. J.).
8. Kraft, Alexander, f.23.12.24 (Folketingsmand K., Birkerød).
9. Kraft, Sten Birger, f.21.3.23 (                    »                    »                    ).
10. Larsen, Inge, f.8.6.25 (Mejeriejer L.).
11. Olsen, Bente, f.28.7.25 (Handelsgartner, Fru O., Høsterkøb).
12. Pedersen, Henning, f.28.8.23 (Fabrikant P.).
13. Sahl, Grethe, f.19.8.24 (Enkefru S.).
14. Schaumburg-Müller, Inger, f.3.2.25 (Forpagter S.M., Taarbæk).
15. Schepler, Fritz, f.19.7.24 (Grosserer S.).
16. Smith, Margot, f.26.8.24 (Repræsentant S.).
17. Udsen, Troels, f.18.11.23 (Civilingeniør U.).
18. Yjord, Lillian, f.28.12.23 (Anlægsgartner Y.).

4. *Mellemklasse c.*

1. Bendsen, Tove, f.27.8.24 (Fuldmægtig B., Lyngby).
2. Hansen, Birgit, f.6.5.25 (Konsulent H.).
3. Hansen, Kirsten, f.5.10.24 (Gartner H.).
4. Heerdegen, Karen, f.19.7.23 (Enkefru H.).
5. Henriksen, Jørgen, f.9.7.24 (Godsforvalter H.).
6. Holm, Knud, f.7.5.24 (Snedker H.).
7. Jacobsen, Jørgen, f.11.4.24 (Kasserer J.).
8. Jensen, Kirsten Saugmann, f.5.6.23 (Direktør J., København).
9. Koudal, Jens, f.5.2.24 (Lærer K.).
10. Madsen, Birthe, f.5.3.24 (Akkvisitionschef M., Lyngby).
11. Pedersen, Børge, f.9.4.23 (Portør P.).
12. Petersen, Henning Heyden, f.20.4.24 (Installatør P.).
13. Skov, Axel Urup, f.26.8.24 (Overlærer S.).
14. Wittenkamp, Henrik, f.10.9.24 (Fru W.).
15. Vollmer, Agnete, f.15.7.24 (Bagermester V.).
16. Worsøe=Christophersen, Eiler, f.13.2.25 (Skattekontrollør W.=Chr.).

3. *Mellemklasse a.*

1. Aarup, Lise, f.2.3.25 (Bankdirektør Aa.).
2. Andersen, Anders Stig, f.26.8.25 (Kontorchef A.).
3. Andersen, Torben, f.4.10.25 (Direktør A.).
4. Brødsgaard, Grete, f.9.9.25 (Civilingeniør B.).
5. Carstens, Stig, f.13.10.25 (Enkefru C.).
6. Christoffersen, Christian, f.22.8.26 (Direktør C.).
7. Dela-Jensen, Gert, f.6.6.25 (Repræsentant D.=J.).
8. Fausbøll, Else, f.13.6.26 (Kontorchef F.).
9. Felbo, Jørgen, f.1.4.26 (Hovedkasserer F.).
10. Fibæk, Inger, f.3.11.25 (Tegner v.D.S.B. F., Lyngby).
11. Fønss, Willie, f.6.6.24 (Kontorchef F.).
12. Heerdegen, Kirsten, f.21.9.24 (Enkefru H.).
13. Iacobæus, Kirsten, f.2.4.25 (Direktør I., Lyngby).
14. Klein, Birthe, f.24.11.23 (Handelsgartner K.).
15. Lange, Kirsten, f.9.7.25 (Direktør, Generalkonsul L.).
16. Løfberg, Else, f.8.4.25 (Afdelingschef L.).
17. Mathiesen, Karen, f.11.8.24 (afd.Tømrermester M.).
18. Moldt, Deetje, f.20.9.24 (Kontorchef M.).
19. Pendrup, Hans, f.15.2.25 (Ekspeditionssekretær P.).
20. Poulsen, Hanne, f.13.10.25 (Direktør P.).

21. Rasmussen, Margrethe Falkenberg, f.16.12.25 (Overretssagfører F.R.).
22. Scheibel, Jørgen, f.10.5.25 (Civilingeniør S.).
23. Sjøgren, Carl Erik, f.5.9.24 (Enkefru S.).
24. Skou, Ole, f.30.12.24 (Kasserer S.).
25. Sloth, Bodil, f.22.1.25 (Grosserer S.).
26. Tannenberg, Else, f.26.3.24 (Direktør T.).
27. Thorsbøll, Ib, f.24.9.24 (Kontorchef T.).

### 3. Mellemklasse b.

1. Bentsen, Jarl, f.28.1.24 (Fru B.).
2. Berg, Ketil Hagemann, f.7.10.25 (Kontorchef B.).
3. Bruhn, Bente Neergaard, f.29.10.25 (Banksekretær N.B.).
4. Christensen, Finn Birger, f.14.3.26 (Grosserer B.C.).
5. Christensen, Knud Harreschou, f.21.4.26 (Skibsreder C.).
6. Christensen, Sonja Ulf, f.5.11.26 (Direktør C.).
7. Clausen, Annie, f.5.12.25 (Plantagebestyrer C., Singapore).
8. Geiler, Grethe, f.21.6.25 (Bogholder G.).
9. Hahnemann, Anders, f.27.4.26 (Købmand H.).
10. Helweg-Møller, Kirsten, f.18.7.25 (Lektor H.M., Lyngby).
11. Henriksen, Carl, f.18.8.24 (Missionær H.).
12. Holme, Kirsten, f.16.11.24 (Arkitekt H.).
13. Lund, Birte, f.23.2.26 (Postassistent L.).
14. Madsen, Lisbeth Voetmann, f.19.2.25 (Overassistent M.).
15. Madsen, Lise, f.11.4.26 (Dr. techn. M.).
16. Nielsen, Gudrun, f.17.7.25 (Vognmand N.).
17. Nilsson, Astrid, f.27.10.25 (Baneingeniør N.).
18. Petersen, Hans-Ole, f.26.6.26 (Grosserer P.).
19. Pontoppidan, Henning, f.24.7.25 (afd. Ingeniør P.).
20. Randrup, Axel, f.9.12.25 (Slagtermester R.).
21. Sander, Marianne, f.17.9.24 (Læge S., Søborg).
22. Sandersen, Mogens, f.7.6.24 (Skibsinspektør S.).
23. Schepler, Inger, f.30.11.25 (Grosserer S.).
24. Schlichtkrull, Jørgen, f.17.10.25 (Rektor S.).
25. Sonne, Elga, f.8.12.24 (Ingeniør S.).
26. Stevns, Alice, f.24.6.25 (Grosserer S.).
27. Sveistrup, Vibeke, f.23.8.25 (Direktør S.).
28. Svensson, Maj-Britt, f.5.4.25 (Prokurist S.).
29. Worning, Gidsken, f.18.5.25 (Overlæge W., Hellerup).

### 3. Mellemlasse c.

1. Bak, Erik, f. 11. 1. 26 (Trafikassistent B.).
2. Bang, Grete, f. 8. 9. 24 (Værge: Forstander Pærgaard).
3. Berg, Jørgen, f. 24. 8. 25 (Malermester B.).
4. Christensen, Grete, f. 7. 4. 25 (Bogtrykker C.).
5. Damsgaard, Ann<sup>2</sup>Marie, f. 11. 7. 24 (Skrædermester D.).
6. Gomard, Bernhard, f. 9. 1. 26 (pens. Stationsforstander G.).
7. Hammerich, Louise, f. 17. 4. 25 (Driftsleder H.).
8. Hemmingsen, Fak, f. 9. 7. 25 (Skotøjshandler H.).
9. Henriksen, Inger, f. 16. 1. 25 (Handelsgartner H.).
10. Hultberg, Hanne, f. 21. 10. 25 (Værge: Vognmand P. Nielsen).
11. Jacobsen, Bent, f. 24. 10. 24 (Skrædermester J.).
12. Jensen, Lizzi, f. 24. 6. 25 (Anlæggsgartner J.).
13. Jensen, Preben, f. 3. 7. 24 (Tømrmester J.).
14. Jensen, Tove, f. 4. 8. 25 (Vognmand J.).
15. Jepsen, Melitta Svanholm, f. 20. 5. 24 (Grosserer S. J.).
16. Johnstad-Møller, Else, f. 26. 7. 25 (Skovfogedaspirant J.<sup>2</sup>M.).
17. Kolan, Jann, f. 8. 2. 25 (Kommunearbejder K.).
18. Laybourn, Bent, f. 12. 10. 25 (Direktør L.).
19. Lemvig<sup>2</sup>Müller, Peter, f. 5. 2. 26 (Rejsfører L.<sup>2</sup>M.).
20. Munk<sup>2</sup>Petersen, Ole, f. 28. 12. 25 (Bogholder M.<sup>2</sup>P.).
21. Nielsen, Birte, f. 9. 6. 26 (Kontorchef N.).
22. Petersen, Aino Rething, f. 18. 12. 25 (Magister P.).
23. Petersen, Edle, f. 28. 7. 25 (Assistent P.).
24. Petersen, Mimmi, f. 20. 12. 24 (Tankpasser P.).
25. Remtoft, Else, f. 22. 11. 25 (Fuldmægtig R.).
26. Sørensen, Carsten, f. 19. 9. 25 (Tømrmester S.).
27. Thuesen, Per Kragh, f. 12. 7. 27 (Kunstmaler K. T.).
28. Westergaard, Søren, f. 17. 2. 25 (Dyrlæge W.).
29. Wulf<sup>2</sup>Andersen, Erik, f. 18. 1. 25 (Ingeniør W.<sup>2</sup>A.).

### 2. Mellemlasse a.

1. Alsing, Karen Margrethe, f. 8. 11. 26 (Kontorchef A.).
2. Begtrup, Erik Worm, f. 12. 4. 26 (Ligningsinspektør B, Lyngby).
3. Brodersen, Ingeborg, f. 1. 6. 27 (Overingeniør B.).
4. Carstens, Ib, f. 27. 4. 27 (afd. Grosserer C.).
5. Christiansen, Birgit Ellen, f. 29. 7. 26 (Grosserer C.).
6. Christiansen, Knud Aage, f. 29. 1. 25 (Bankbogholder C.).
7. Clausen, Birthe, f. 30. 1. 27 (Gaardejer C.).
8. Conrad, Ruth, f. 19. 5. 27 (Vicedirektør C.).

9. Dethmer, Jens, f.11.10.27 (Radiotekniker D.).
10. Didriksen, Birgit, f.11.12.24 (Grosserer D.).
11. Didriksen, John, f.11.12.24 (Grosserer D.).
12. Feldthusen, Else, f.25.11.26 (Grosserer F.).
13. Franck, Poul, f.21.3.26 (Grosserer F.).
14. Frebold, Fridtjof, f.7.7.27 (Professor, Dr. F.).
15. Funch-Thomsen, Grethe, f.3.6.26 (afd.Ing., Direktør F.±T.).
16. Hansen, Ib Palle Steen, f.29.11.26 (Lektor S.H.).
17. Hoffmeyer, Ida Ravn, f.12.6.26 (Jægermester H.).
18. Hvalkof, Kjeld, f.6.9.26 (Driftsbestyrer H.).
19. Kimer, Aase, f.25.2.27 (Skattekontrollør K.).
20. Kruse, Henrik, f.20.5.27 (Prokurist K.).
21. Larsen, Aase, f.24.1.27 (Repræsentant L.).
22. Madsen, Axel, f.4.3.27 (Operasanger M.).
23. Madsen, Kai Voetmann, f.31.12.26 (Overassistent M.).
24. Muus, Bent Jørgen, f.15.7.26 (Grosserer M.).
25. Petersen, Troels, f.1.7.26 (afd.Gørtlermester P.).
26. Rasmussen, Lilian Walter, f.24.5.27 (Direktør W.R.).
27. Rasmussen, Ole-Bendt, f.1.7.27 (Enkefru R.).
28. Smith-Petersen, Kirsten, f.9.3.27 (Grosserer S.±P.).
29. Weeke, John, f.28.6.27 (Grosserer W.).
30. Volk, Inge, f.2.5.26 (Civilingeniør V.).

## *2. Mellemlasse b.*

1. Bardeleben, Walther, f.12.7.26 (Repræsentant B., Kbhvn.).
2. Bentsen, Conny, f.23.2.27 (Fru B.).
3. Buchter, Hugo, f.26.5.27 (Fru B.).
4. Fraugde, Kirsten, f.17.5.25 (Civilingeniør F., København).
5. Hallstein, Per, f.24.5.26 (Fru H., Lyngby).
6. Helweg-Møller, Ruth, f.30.4.25 (Fru H.±M.).
7. Hodann, Sonja, f.9.8.26 (Instruktør Stein).
8. Kraft, Gorm, f.16.12.27 (Folketingsmand K., Birkerød).
9. Mullit, Alice, f.6.3.27 (Gas- og Vandmester Wiingaard).
10. Nath, Jenny, f.14.8.25 (afd.Bankkasserer N.).
11. Olsen, Svend Kaj, f.26.3.27 (Tegner Kaj O.).
12. Ottosen, Carl David, f.16.12.24 (Fru O.).
13. Pedersen, Bente Stig, f.14.7.26 (Kontorchef S.P.).
14. Petersen, Arne Hilding, f.25.7.26 (Skomagermester H.P.).
15. Ramgill, Bendt Lauge, f.23.10.24 (Fabrikant R., København).

16. Sandlyng, Torben, f.6.6.25 (Overretssagfører S.).
17. Selsing, Inga, f.25.12.26 (Civilingeniør S.).
18. Skou, Sven, f. 6. 7. 26 (Kasserer S.).
19. Søndenbroe, Arne, f.8.8.26 (Prokurist S.).
20. Sørensen, Viggo, f. 10.5.26 (Kommunelærer S.).
21. Thomassen, Erik, f.27.12.26 (afd. Kontorchef T.).
22. Vermehren, Jan, f.30.8.26 (Afdelingsleder Fru V., Birkerød).
23. Wermer, Jørn, f. 4.4.27 (Tandlæge W.).
24. Wiggers, Steen, f.2.11.25 (Tandlæge, Dr.dent. W., Lyngby).

## *2. Mellemlasse c.*

1. Bang, Jørgen, f.14.4.26 (Grosserer B.).
2. Bjerg, Erik, f.14.3.25 (Malermester B.).
3. Christensen, Bjørn, f.23.7.26 (Grosserer C.).
4. Faueryby, Arne, f.10.4.25 (Tømrer F.).
5. Frandsen, Lisbet, f.15.1.25 (Telegrafassistent Fru F., Kbh.).
6. Fyhn, Kirsten Wessel, f.13.4.26 (Ingeniør F.).
7. Hansen, Aage, f.4.1.27 (Skomagemester H.).
8. Hansen, Grete, f.24.9.25 (Elektriker H.).
9. Hoffmann, Ib, f.15.3.25 (Malermester H.).
10. Jacobsen, Christian, f.26.7.25 (Skolebetjent J.).
11. Jensen, Dagmar, f.4.3.26 (Raadhusbetjent J.).
12. Jensen, Niels Ove, f.13.6.26 (Gaardejer J.).
13. Jensen, Tove Markmann, f.29.3.26 (Tømrermester J.).
14. Jürgensen, Ellen Mølsted, f.21.2.27 (Vognmand M.J.).
15. Jørgensen, Mogens, f.4.7.26 (Tømrermester J.).
16. Larsen, Inga, f.25.11.26 (Overassistent L.).
17. Lassen, Torsten, f.21.6.25 (Grosserer L.).
18. Madsen, Birthe, f.1.4.26 (Vognmand M.).
19. Manniche, Erik, f.4.8.26 (Murermester M.).
20. Mårtensen, Helge, f.4.11.25 (Repræsentant M.).
21. Nielsen, Inge, f.17.2.26 (Direktrice, Fru N.).
22. Nielsen, Niels Jørgen Grundtvig, f.23.7.26 (Grosserer G.N.).
23. Skov, Chresten Urup, f.3.10.26 (Overlærer S.).
24. Tangaa, Leif, f.4.11.25 (Vognmand T.).
25. Wilhelmsen, Irma, f.19.6.25 (Værg: Forstanderinde Frk. Pedersen).
26. Wittenkamp, Otto, f.21.4.26 (Fru W.).
27. Wognsbeck, Alice, f.27.12.26 (Grosserer W.).

*I. Mellemlasse a.*

1. Aabye, Leif, f. 4.10.27 (kgl. Translatør Aa.).
2. Alsing, Elsebeth, f. 29.7.28 (Kontorchef A.).
3. Begtrup, Anna, f. 5.2.28 (Ligningsinspektør B., Lyngby).
4. Bendsen, Ruth, f. 27.7.28 (Fuldmægtig B., Lyngby).
5. Brøndum, Flemming, f. 3.11.26 (Fodspecialist Fru B.).
6. Bugge, Inger, f. 27.5.28 (Assurandør B.).
7. Buus, Lise, f. 25.2.28 (Kunsthändler B.).
8. Christiansen, Svend, f. 21.2.27 (Afdelingschef C.).
9. Christoffersen, Eve, f. 12.1.28 (Direktør C.).
10. Fuhrmann, Birthe, f. 11.10.27 (Fru F.).
11. Glæsel, Henri, f. 22.3.28 (fhv. Forstassistent G.).
12. Guldmann, Kirsten, f. 21.9.28 (Direktør G.).
13. Hansen, Allan Hjort, f. 28.7.27 (Kontorchef H.).
14. Hansen, Svend, f. 28.6.29 (Konsulent H.).
15. Henriksen, Knud, f. 24.12.27 (Missionær H.).
16. Henriksen, Ruth, f. 13.4.26 (Missionær H.).
17. Hultberg, Helge, f. 23.12.27 (Væрге: Forstander Pærgaard).
18. Jepsen, Allan Svanholm, f. 24.12.26 (Grosserer J.).
19. Jørgensen, Ib, f. 21.4.27 (Grosserer J., Lyngby).
20. Lauritzen, Jørgen Leth, f. 20.1.28 (Grosserer L.L.).
21. Nielsen, Erik Ulsig, f. 13.2.28 (Fuldmægtig N.).
22. Pedersen, Henning, f. 28.8.25 (Manufakturhändler P.).
23. Rasmussen, Hans Falkenberg, f. 19.2.27 (Overretssagfører F.R.).
24. Rostrup, Monna, f. 26.2.27 (Ekspeditionssekretær R.).
25. Samuelsson, Ragna, f. 14.12.27 (Grosserer S.).
26. Senn, Torben, f. 15.9.27 (Direktør S.).
27. Siegler, Hilde, f. 6.8.27 (Lektor S.).

*I. Mellemlasse b.*

1. Albertsen, Jytte, f. 27.3.27 (Direktør A.).
2. Braae, Minna, f. 1.5.28 (Fuldmægtig B.).
3. Frebald, Ingeborg, f. 19.12.28 (Professor, Dr. F.).
4. Hartmann, Aage, f. 31.1.26 (Maskinfabrikant H.).
5. Hartmann, Erik, f. 22.3.27 ( » » ).
6. Heerdegen, Georg, f. 17.2.26 (Enkefru H.).
7. Helmer, Bodil, f. 19.2.28 (Ingeniør H.).
8. Holst, Lill-Brita, f. 12.7.28 (Direktør H.).
9. Johansen, Anna Elisabeth, f. 18.2.28 (Civilingeniør J.).
10. Jørgensen, Kamma, f. 4.6.27 (Fru J.).
11. Karlgren, Metta-Lena, f. 20.8.27 (Professor K.).



12. Kjersgaard, Ingrid, f. 1.7.28 (Prokurist K.).
13. Kjær, Else-Marie, f.4.5.27 (Direktør K.).
14. Lorenzen, Heine Hjorth, f.12.3.26 (Bandagist L., Lyngby).
15. Lunøe, Jens Iuel, f.6.2.28 (Landsretssagfører L.).
16. Mohr, Karen Lis, f.2.4.27 (statsaut. Revisor M.).
17. Moltke, Nelly, f.25.9.27 (Forstkandidat, Greve M.).
18. Petersen, Johan, f. 8.12.27 (Grosserer P.).
19. Petersen, Jytte Saunte, f.15.7.28 (afd. Overretssagfører P.).
20. Petersen, Karen, f.28.9.28 (Civilingeniør P.).
21. Sloth, Torben, f. 1.1.27 (Grosserer S.).
22. Sørensen, Knud Skall, f.10.10.26 (Skibsmægler S.).

### *1. Mellemlasse c.*

1. Andersen, Else, f.9.5.27 (Massør A.).
2. Carlsen, Gert, f.15.4.28 (Direktør C.).
3. Dünweber, Karl, f.22.11.27 (Arbejdsmand D.).
4. Hald, Birte Marie, f.9.12.27 (Docent H.).
5. Hansen, Jens-Jørgen Rubæk, f.26.8.26 (Gartner H.).
6. Hansen, Solveig, f.7.8.27 (Skovløber H.).
7. Hansen, Valdemar, f.10.9.27 (Smedemester H.).
8. Jensen, Henny Else, f.6.8.26 (Vognmand J.).
9. Jørgensen, Jørgen, f.29.8.27 (Ølhandler J.).
10. Jørgensen, Per, f.5.3.27 (Politibetjent J.).
11. Larsen, Inger Lis, f.9.12.26 (Trafikassistent L.).
12. Magnussen, Birgit, f.31.10.26 (Revisor M.).
13. Nielsen, Anne-Lise, f.17.6.27 (Speditør N.).
14. Nielsen, Mogens, f.11.5.27 (Vognmand N.).
15. Pouplier, Erik, f.16.6.26 (Filmsfremviser P.).
16. Rosenkvist, Bent, f.7.8.27 (Arbejdsmand R.).
17. Skov, Olle Urup, f.7.7.28 (Overlærer S.).
18. Sørensen, Kirsten, f.18.1.28 (Anlægsgartner S.).
19. Worsøe-Christophersen, Ebbe, f.16.5.28 (Skattekontrollør W.=Chr.).

### *5. Underklasse a.*

1. Aarup, Jørgen, f.29.6.28 (Bankdirektør Aa.).
2. Andersen, Bodil, f.1.7.28 (Kontorchef A.).
3. Arboe, Ellen, f.20.8.27 (Tømmermester A.).
4. Aschengreen, Kirsten, f.29.3.39 (Kontorchef A.).
5. Bille, Hans Erik, f.20.9.29 (Grosserer B.).
6. Bjerrum, Birthe, f.27.7.29 (Lærer B.).
7. Carlsen, Birgit Fæster, f.15.9.28 (Installatør F.C.).

8. Christoffersen, Sonja, f.8.8.29 (Direktør C.).
9. Engberg, Jytte, f.21.2.28 (Fru E.).
10. Gotfredsen, Knut, f.6.5.28 (Konditor G.).
11. Hahnemann, Ingrid, f.15.2.28 (Købmand H.).
12. Hahnemann, Niels, f.31.3.29 ( » ).
13. Hjulmann, Inge, f.1.12.28 (Bankfuldmægtig H., Lyngby).
14. Jensen, Kaj Gert, f.29.10.28 (Trafikassistent J.).
15. Mikkelsen, Peter Knudsen, f.27.11.28 (Maskinmester M.).
16. Nicolaisen, Flemming, f.9.2.29 (Assurandør N.).
17. Poulsen, Hans Jørgen, f.16.1.29 (Direktør P.).
18. Scheibel, Torben, f.11.3.28 (Civilingeniør S.).
19. Wendelbo Jakobsen, Jørn, f.7.6.29 (Overlærer W.J.).

#### *5. Underklasse b.*

1. Birksted, William, f.11.4.27 (afd. Købmand B.).
2. Feddersen, Erik, f.24.12.27 (Civilingeniør F., Hørsholm).
3. Geertsen, Kirsten, f.15.2.28 (Ingeniør G.).
4. Heerdegen, Birthe, f.2.3.28 (Enkefru H.).
5. Holm, Arne, f.12.4.28 (Professor H.).
6. Høpfner, Mogens, f.15.4.28 (Overassistent H.).
7. Iacobæus, Paul, f.2.8.28 (Direktør I., Lyngby).
8. Jensen, Cay Eismark, f.28.9.28 (Inspektør J.).
9. Kjær, Kirsten, f.15.9.28 (Direktør K.).
10. Koefoed, Aase, f.25.6.28 (Prokurist K.).
11. Mallings, Mette, f.18.7.27 (Civilingeniør M.).
12. Mering, Lis, f.29.4.28 (Tandlæge M.).
13. Pedersen, Inge Stig, f.19.7.28 (Kontorchef S.P.).
14. Pedersen, Preben Østerrogild, f.21.7.28 (Hovedbogholder P.).
15. Schiøler, Henrik, f.10.5.28 (Kunstmaler S., København.).
16. Sparsø, Henning Hempel, f.9.1.29 (Provst S.).
17. Stevns, Knud, f.19.5.29 (Grosserer S.).
18. Wulff, Steen Niels Randbøll, f.13.8.29 (Bankkasserer W.).

#### *4. Underklasse a.*

1. Albertsen, Mogens, f.8.11.30 (Direktør A.).
2. Bistrup, Tona, f.15.6.29 (Kolonibestyrer B.).
3. Bugge, Arne, f.6.1.30 (Assurandør B.).
4. Christensen, Annelise Birger, f.21.10.30 (Grosserer B.C.).
5. Christensen, Erling Wagner, f.14.3.30 (Fabrikant C.).
6. Christiansen, Hans Hætting, f.30.5.30 (Grosserer C.).
7. Dalhoff, Emil, f.13.10.29 (Direktør D.).

8. Egebjerg, Søren, f.20.5.29 (Bogtrykker E.).
9. France, Gwendoline, f.24.7.29 (Fabrikant F.).
10. Handler, Gertrude, f.10.2.30 (Grosserer H.).
11. Harboe, Dorette, f.16.2.30 (Direktør H.).
12. Hoff, Ivar, f.13.7.30 (Ingeniør H.).
13. Klein, Barbara, f.16.9.29 (Premierløjtnant K.).
14. Pedersen, Birthe Østerrøgild, f.8.4.30 (Hovedbogholder P.).
15. Petersen, Mogens Alex, f.23.5.30 (Grosserer A.P., Birkerød).
16. Rasmussen, Henrik Walter, f.26.3.29 (Direktør W.R.).
17. Rostrup, Bjarne, f.27.6.29 (Ekspeditionssekretær R.).
18. Schultz, Christian, f.14.10.29 (Prokurist S.).
19. Wittenkamp, Hedvig, f.26.1.30 (Fru W.).

#### *4. Underklasse b.*

1. Bigum, Inger Marie, f.21.10.29 (Forretningsfører B.).
2. Brødsgaard, Erik, f.4.8.29 (Civilingeniør B.).
3. Christoffersen, Erik Cleveland, f.18.6.29 (Repræsentant C.).
4. France, James, f.7.12.30 (Fabrikant F.).
5. Hildorf, Birthe, f.17.2.29 (Depotforvalter H.).
6. Holme, Marie Elisabeth, f.14.4.30 (Arkitekt H.).
7. Holst, Alexander, f.12.6.30 (Direktør H.).
8. Jantzen, Ole, f.28.5.30 (Disponent J., Lyngby.).
9. Jensen, Jais, f.17.11.29 (afd.cand.jur.Eide).
10. Jørgensen, Povl Jørgen, f.29.1.30 (Grosserer J.).
11. Langmann, Rudi, f.15.9.30 (Fuldmægtig L.).
12. Larsen, Birthe Vibe, f.30.3.29 (Fru V.L.).
13. Larsen, Kjeld Halskou, f.5.4.30 (Bankbestyrer H. L.).
14. Lunøe, Niels Iuel, f.19.10.29 (Landsretssagfører L.).
15. Maase, Hans von der, f.15.11.28 (Kammerjunker v.d.M.).
16. Mohr, Paul, f.31.8.29 (statsaut.Revisor M.).
17. Petersen, Jørgen Edvin, f.27.4.29 (Ekspeditionschef E.P.).
18. Petersen, Hans Werner, f.12.7.29 (Grosserer P.).
19. Rasmussen, Eyvind Skjoldmark, f.10.3.30 (Grosserer S.R.).
20. Rasmussen, Ole, f.19.4.30 (Fabrikant R.).
21. Scheibel, Jørgen Bjarne, f.17.6.30 (Underdirektør S.).
22. Sloth, Ove, f.5.12.29 (Grosserer S.).
23. Stenby, Arne, f.2.1.30 (Forretningsfører S.).
24. Thingsted, Lise, f.28.9.29 (Overassistent T.).
25. Urban, Allan, f.30.3.30 (Grosserer U.).
26. Wermer, Birgit, f.3.4.30 (Tandlæge W.).
27. Wiik, Ole Normann, f.16.8.29 (Direktør W.).

### 3. Underklasse a.

1. Andersen, Per Willer, f.23.11.30 (Prokurist W.A.).
2. Andersen, Sten Willer, f.23.11.30 ( » » ).
3. Arboe, Otto, f.18.2.30 (Tømrermester A.).
4. Bjerg, Niels, f.6.9.29 (Malermester B.).
5. Brandt, Sigurd, f.29.12.30 (Professor B.).
6. Brodersen, Finn, f.30.4.30 (Overingeniør B.).
7. Buus, Lotte, f.2.7.31 (Kunsthändler B.).
8. Clausen, Jørgen, f.25.2.31 (Afdelingschef C.).
9. Hahnemann, Lars, 22.2.31 (Købmand H.).
10. Jastrau, Birthe, f.11.12.30 (Arkitekt J.).
11. Jensen, Inga Scherfig, f.28.12.30 (Revisor J.).
12. Karlgren, Set Johannes, f.19.11.30 (Professor K.).
13. Klein, Viggo, f.21.10.30 (Premierløjtnant K.).
14. Malling, Dorthe, f.28.4.30 (Civilingeniør M.).
15. Møller, Kirsten, f.30.7.29 (Isenkræmmer M.).
16. Senn, Adam, f.27.5.30 (Direktør S.).
17. Svendsen, Birgit, f.16.8.30 (Grosserer S.).

### 3. Underklasse b.

1. Baird, Chester, f.8.2.30 (Direktør B.).
2. Christiansen, Lotte, f.14.3.31 (Arkitekt C., Lyngby).
3. Iuel, Vibeke, f.17.3.31 (Direktør Bock).
4. Langer, Henrik Valentiner, f.20.6.29 (Pastor emer.L.).
5. Olsen, Birthe, f.9.6.30 (Kontorchef O.).
6. Otte, Inge Margrethe, f.22.2.31 (Overassistent O.).
7. Petersen, Gude Saunte, f.4.7.31 (afd.Overretssagfører P.).
8. Pontoppidan, Niels Erik, f.1.12.30 (afd.Ingeniør P.).
9. Poulsen, Birte, f.8.7.31 (Kaptajn P., Lyngby).
10. Rasch, Helga, f.11.7.31 (Dr.phil.R.).
11. Rasmussen, Ole, f.26.4.31 (Vinhandler R.).
12. Reinhard, Svend, f.6.10.30 (Prokurist R.).
13. Remtoft, Jens, f.29.3.31 (Fuldmægtig R.).
14. Rosenørn, Jørgen, f.30.7.30 (Fuldmægtig R.).
15. Schlichtkrull, Vibeke, f.2.1.31 (Rektor S.).
16. Sparsø, Erik Hempel, f.29.12.30 (Provst S.).
17. Stenby, Inger Lise, f.3.7.31 (Forretningsfører S.).
18. Strandgaard, Kai, f.30.4.31 (Provisor S.).
19. Symons, John, f.6.3.30 (Ingeniør S.).
20. Temp, Mary-Rae, f.25.2.30 (Direktør T.).
21. Undén, Margit, f.26.9.30 (Kontorchef U.).

## 2. Underklasse a.

1. Bartholdy, Per, f. 19.4.32 (Grosserer B.).
2. Bille, Bente, f. 11.3.32 (Grosserer B.).
3. Christie, Arne, f. 7.5.31 (Afdelingschef C.).
4. Dela-Jensen, Kai, f. 26.11.31 (Repræsentant D.sJ.).
5. Eskildsen, Jørgen Christmas, f. 1.5.32 (Varemægler E.).
6. Frebold, Burkhard, f. 26.2.32 (Professor, Dr. F.).
7. Green, Per, f. 28.11.32 (Underdirektør G.).
8. Harboe, Niels, f. 20.4.32 (Direktør H.).
9. Hartmann, Elin, f. 14.8.31 (Trafikassistent Fru H.).
10. Johannesen, Finn Rosenørn, f. 11.11.30 (Maskinfabrikant J.).
11. Nicolaisen, Jytte, f. 8.8.31 (Assurandør N.).
12. Rasmussen, Knud-Olaf, f. 16.3.32 (Enkefru R.).
13. Svendsen, Ingelise, f. 22.2.32 (Grosserer S.).

## 2. Underklasse b.

1. Christensen, Lise, f. 27.3.32 (Fabrikant C.).
2. Hegner, Lillian, f. 4.8.31 (Kontorchef H.).
3. Meyer, Ulf, f. 4.3.32 (Grosserer M.).
4. Møller, Jens, f. 7.7.31 (Sekretær M.).
5. Otzen, Birte Helene, f. 19.7.32 (Fabrikant O.).
6. Pedersen, Helle, f. 4.1.33 (Adjunkt P.).
7. Petersen, Claus Werner, f. 2.6.30 (Direktør W.P.).
8. Prins, Jørgen, f. 29.8.31 (Grosserer P.).
9. Rønning, Søren, f. 22.11.32 (Ingeniør R.).
10. Smith, Bente, f. 5.5.31 (Repræsentant S.).
11. Stevns, Lykke, f. 31.7.32 (Grosserer S.).
12. Theisen, Birthe, f. 12.7.31 (Inspector T.).
13. Trepka-Rasmussen, Kirsten, f. 2.5.32 (Afdelingschef T.R.).
14. Værnet, Leif, f. 2.4.32 (Læge V.).

## 1. Underklasse a.

1. Aschengreen, Karen, f. 9.12.32 (Kontorchef A.).
2. Baird, Ann, f. 7.1.33 (Direktør B.).
3. Baird, Marian, f. 7.1.33 (Direktør B.).
4. Bakke, Ida, f. 9.6.33 (Ekspeditionssekretær B.).
5. Bruhn, Hans, f. 12.5.33 (Socialundersøger B.).
6. Conrad, Flemming, f. 9.9.32 (Kontorchef C.).
7. Funch, Hanne, f. 30.5.33 (Boghandler F.).

8. Iuel, Inger, f.8.3.33 (Direktør Bock).
9. Jacobsen, Else, f.14.2.33 (Forvalter J.).
10. Jastrau, Janna, f.12.5.33 (Arkitekt J.).
11. Johannesen, Jørgen, f.1.3.33 (Maskinfabrikant J.).
12. Møller, Lis, f.17.3.33 (Restauratør M.).
13. Nielsen, Hanne Carsten, f.27.1.33 (Journalist N., Lyngby).
14. Rasmussen, Birthe Worm, f.22.5.32 (Fuldmægtig R.).
15. Rasmussen, Christian Walter, f.18.10.32 (Direktør R.).
16. Rasmussen, Gudmar Hein, f.16.8.32 (Slagtermester R.).
17. Rasmussen, Hans Erik, f.25.5.33 (Fabrikant R.).
18. Rosenberg, Eva, f.20.9.33 (Magister R., Lyngby).
19. Schollert-Johansen, Helle, 18.9.32 (Keramiker S.).
20. Sølling-Jørgensen, Henrik, f.31.3.34 (Sagfører S.s.J.).
21. Temp, Suzanne, f.2.10.32 (Direktør T.).

### *1. Underklasse b.*

1. Christiansen, Annette, f.20.8.33 (Arkitekt C., Lyngby).
  2. Fjeltofte, Kirsten, f.25.4.33 (Ingeniør F.).
  3. Geertsen, Jens Jørn, f.14.6.33 (Ingeniør G.).
  4. Hansen, Franze Cordes, f.23.5.32 (Konditor H., Lyngby).
  5. Klein, Anina Dunbar, f.15.2.33 (Premierløjtnant K.).
  6. Landau, Lis, f.30.1.33 (Bogbindermester L.).
  7. Langer, Knud, f.9.9.32 (Pastor emer.L.).
  8. Mortensen, Ole, f.1.10.32 (Bankassistent M.).
  9. Petersen, Bente Irgang, f.25.4.32 (afd. Vinhandler P.).
  10. Rasch, Lotte, f.1.6.33 (Dr.phil.R.).
  11. Ross, Lone, f.24.5.33 (Professor, Dr.R., Lyngby).
  12. Steinmetz-Schmaltz, Ib, f.20.2.33 (Manufakturhandler S.s.S.).
  13. Strandgaard, Anna, f.2.12.32 (Provisor S.).
  14. Trepka-Rasmussen, Mogens, f.3.5.33 (Afdelingschef T.s.R.).
  15. Undén, Birgitte, f.18.9.32 (Kontorchef U.).
-

## Skolens Lærerpersone 1939—40.

Timefordelingen har i Aar været følgende:

- Rektor O. Schlichtkrull*: Timer i Dansk i forskellige Mellemskoleklasser, i Realklasserne og i Gymnasiet.
- Mellemskolelærer A. Bjerrum*: Dansk 4 M a, 5 U a, 3 U a. Sløjd Rkl. a + b, 4 M a, 4 M b + c, 3 M a, 3 M c, 2 M c, 1 M b, 5 U a + b. 36 Timer
- Haandarbejdslærerinde Frk. F. Blomsterberg*: Haandarbejde i hele Overskolen, 5 U a + b, 4 U a + b, 3 U a + b, 2 U b, 1 U a . . . . . 31 Timer
- Eksam. Lærerinde, cand. phil. Fru A. Bugge*: Haandarbejde 2 U a, 1 U b . . . . . 4 Timer
- Adjunkt, cand. mag. Aa. Christoffersen*: Fysik og Kemi 3 G m, 2 G m, 1 G m. Matematik og Regning 3 M b, 2 M a . . . . . 27 Timer
- Cand. mag. Fr. Dahlkild*: Fysik 4 M b, 4 M c, 3 M c. Regning og Matematik 1 G s, 4 M a, 4 M b, 2 M b, 2 M c. Gymnastik 4 M a + b + c . . . . . 33 Timer
- Gymnastiklærerinde Fru Else Dethmer*: Gymnastik (Piger) i Underskolen . . . . . 13 Timer
- Cand. mag. Fru R. Gram Elmby*: Dansk 5 U b, 4 U a. Skrivning 5 U b, 3 U a, 2 U a, 2 U b 24 Timer
- Adjunkt, cand. mag. K. Herløv*: Engelsk 3 G s, Rkl. a + b (Pi. ikke=Mat.), 1 M b. Latin 3 G s, 4 M a. Dansk Rkl. a + b (ikke=Fr.). Skrivning 2 M a, 1 M b, 1 M c . . . . . 27 Timer
- Cand. mag. E. Hessellund*: Dansk 4 M c, 1 M b. Tysk 1 G m, 3 M b, 2 M a. Religion 1 M a, 1 M b, 1 M c. Skrivning 2 M b, 4 U a, 4 U b 33 Timer

- Adjunkt, cand. mag. Johs. Hoffmeyer*: Dansk  
Rkl. b, 3 M a. Historie 3 G, 1 G, 4 M b,  
3 M a, 3 M b, 2 M b, 1 M a, 1 M b, 5 U a,  
4 U a, 4 U b. Oldtidskundskab 1 G. . . . . 34 Timer
- Lektor, Magister L. M. Hunø*: Regning og  
Matematik 2 G s, 2 G m, Rkl. b, 4 M a + b  
+ c (ikke-Lat.), 3 M c, 1 M c. . . . . 25 Timer
- Mellemskolelærer O. Børlos Jensen*: Tysk  
Rkl. b, 4 M c, 2 M c. Historie Rkl. a, Rkl. b,  
3 M c. Skrivning 3 M a, 3 M b, 3 M c,  
2 M c, 1 M a, 5 U a, 3 U b. . . . . 30 Timer
- Eksam. Lærerinde Frk. A. Kjær*: Regning  
5 U a, 3 U a, 2 U b, 1 U a, 1 U b. . . . . 31 Timer
- Maleren A. Klingspor*: Tegning i hele Skolen.  
Keramik i Mellemskolen og i Underskolen 30 Timer
- Organist, Sanglærer Sven Kock*: Sang og  
Musik i hele Overskolen. Sang i 2 U a,  
1 U a, 1 U b. . . . . 28 Timer
- Organist K. Lynggart*: Sang 5 U a, 5 U b,  
4 U a, 4 U b, 3 U a, 3 U b, 2 U b. . . . . 9 Timer
- Lærerinde Frk. Frida Madsen*: Bibelhistorie i  
hele Underskolen. Historie 3 U a, 3 U b,  
2 U a, 2 U b. . . . . 18 Timer
- Lektor, Translatrice Frk. J. H. Mygind*: Engelsk  
1 G m, 3 M c, 2 M c, 1 M a, 1 M c. Fransk  
Rkl. a + b. . . . . 24 Timer
- Eksam. Lærerinde, Faglærerinde Frk. M.  
Müller*: Dansk 3 U b, 2 U b, 1 U b. Skriv-  
ning 1 U b. Naturhistorie 5 U a, 5 U b,  
4 U a, 4 U b. . . . . 31 Timer
- Adjunkt, cand. mag. Sv. Møller*: Fysik 4 M a,  
2 M a, 2 M b, 2 M c, 1 M c. Regning og  
Matematik 3 G m, 1 G m, 3 M a, 4 U b. . . 34 Timer



- Adjunkt, cand. mag. *Niels Nielsen*: Dansk  
1 G, 3 M c, 2 M c. Tysk 3 G s, 4 M b, 3 M c,  
2 M b. . . . . 29 Timer
- Adjunkt, cand. mag. *Arne Olesen*: Dansk  
3 G, 2 G, Rkl. a. Latin 2 G s, 1 G s, 4 M b + c 24 Timer
- Mellemskolelærer *Johs. Petersen*: Fysik Rkl. a,  
Rkl. b, 3 M a, 3 M b, 1 M a, 1 M b. Reg-  
ning og Matematik Rkl. a, 4 M c, 5 U b, 3 U b 36 Timer
- Pastor *A. P. Rasmussen*: Religion 3 G, 2 G,  
1 G, 4 M a, 4 M b, 4 M c, 3 M b, 2 M a 10 Timer
- Adjunkt, cand. mag. *K. V. Ravn*: Geografi  
og Naturhist. i Gymn. 3 G s, 3 G m, 2 G s,  
2 G m, 1 G m. Fysik 1 G s. Geografi og  
Naturhistorie Rkl. b, 4 M a, 3 M b, 2 M c,  
1 M a . . . . . 32 Timer
- Adjunkt, cand. mag. *Fru K. Restrup*: Engelsk  
2 G m, 1 G s, Rkl. b, Rkl. a + b (ikke Fr.),  
3 M a, 2 M b. Fransk 2 G, 1 G . . . . . 30 Timer
- Cand. mag. *Aa. Salling*: Dansk 4 M b, 2 M b,  
4 U b. Engelsk 2 G s, 4 M b, 4 M c, 3 M b,  
2 M a. Fransk 3 G. . . . . 36 Timer
- Cand. mag. *E. Sander*: Geografi 1 M c. Gym-  
nastik 3 + 2 G, 1 G + Rkl., 4 M a + b + c,  
3 M a + b + c, 2 M a + b + c, 1 M a + b + c,  
4 U a + b, 3 U a + b, 2 U a + b. . . . . 30 Timer
- Cand. mag. *Fru E. Schiøler*: Dansk 2 U a,  
1 U a. Skrivning 1 U a . . . . . 17 Timer
- Eksam. Lærer *K. Schmidt*: Regning 4 U a,  
2 U a. Gymnastik 1 U a + b. Sløjd 3 M b,  
2 M a, 2 M b, 1 M a, 1 M c, 4 U a + b,  
3 U a + b . . . . . 28 Timer
- Adjunkt, cand. mag. *Frøken Ellen Schrøder*:  
Dansk 3 M b, 2 M a, 1 M a. Historie 2 G,  
4 M a, 4 M c, 2 M a, 2 M c, 1 M c, 5 U b.  
Oldtidskundskab 3 G, 2 G . . . . . 30 Timer

Lærerinde *Fru I. Schwensen*: Geografi 5 U a,  
5 U b, 4 U a, 4 U b, 3 U a, 3 U b, 2 U a,  
2 U b. Naturhistorie 3 U a, 3 U b. Iagttagelse 1 U a, 1 U b. . . . . 18 Timer

Mellemskolelærer *A. Slettebo*: Geografi og  
Naturhistorie Rkl. a, 4 M b, 4 M c, 3 M a,  
3 M c, 2 M a, 2 M b, 1 M b. . . . . 34 Timer

Mellemskolelærer *V. Theisen*: Dansk 1 M c.  
Gymnastik 3 M a+b+c, 2 M a+b+c,  
1 M a+b+c, 5 U a+b. Sløjd Rkl. a+b. 19 Timer

Adjunkt, cand. mag. *A. Rindom Thomsen*:  
Engelsk Rkl. a, 4 M a. Tysk 2 G s, 2 G m,  
1 G s, Rkl. a, 4 M a, 3 M a . . . . . 29 Timer

Cand. mag. *A. L. Thornberg*: Religion 3 M a,  
3 M c, 2 M b, 2 M c . . . . . 8 Timer

Adjunkt, cand. mag. *Frk. Helga Toft*: Regning og Matematik 2 M a, 1 M a, 1 M b.  
Gymnastik (Pigerne) i hele Overskolen. 30 Timer

Hr. Mellemskolelærer *V. Theisen* er Skolens Inspector.  
Hr. Adjunkt *Arne Olesen* er Skolens Regnskabsfører.  
Lærerinde, *Frk. Frida Madsen* er Rektors Sekretær.

Under Rektors Sygdom har Inspector Theisen varetaget Rektors Forretninger. Skolen bringer ham herfor sin bedste Tak.

Med Udgangen af dette Skoleaar forlader Hr. *Thornberg* Holte Gymnasium. I de Aar Hr. *Thornberg* har været knyttet her til Skolen, har vi lært at paaskønne ham som en elskelig Lærer og en trofast og hjælpsom Kollega. Vi vil savne ham iblandt os og bringer ham en varm og hjertelig Tak, ikke mindst fordi han altid mødte os med Varme og Hjertelighed. Hertil knytter vi Ønsket om et lykkeligt og velfortjent Otium.

## TIMEFORDDELINGEN 1939-40

	Gymnasiet						Realkl.		Mellemkolen									Underskolen													
	3. G. ns.	3. G. mn.	2. G. ns.	2. G. mn.	1. G ns.	1. G. mn.	R. a	R. b	4. M. a	4. M. b	4. M. c	3. M. a	3. M. b	3. M. c	2. M. a	2. M. b	2. M. c	1. M. a	1. M. b	1. M. c	5. U. a	5. U. b	4. U. a	4. U. b	3. U. a	3. U. b	2. U. a	2. U. b	1. U. a	1. U. b	
Religion . . .	1	(1)	1	(1)	1	(1)			1	1	1	2	2	2	2	2	2	2	2	2	2	2	2	2	1	1	1	1	1	1	
Dansk . . .	4	(4)	4	(4)	4	(4)	4	4	4	4	4	4	4	4	4	4	4	4	4	4	8	8	7	7	8	8	8	8	7	7	
Engelsk . . .	5		5		5		5	5	5	5	5	5	5	5	5	5	5	5	5	5											
Tysk . . . . .	4		4		4		4	4	4	4	4	4	4	4	4	4	4	4	4	4											
Fransk . . . .	4	(4)	4	(4)	4	(4)	4	(4)																							
Latin . . . . .	3		4		4		4		4	4	(4)																				
Oldtidsk. . . .	1	(1)	1	(1)	1	(1)																									
Historie . . . .	4	(4)	3	(3)	3	(3)	2	2	2	2	2	2	2	2	2	2	2	2	2	2	2	2	2	2	1	1	1	1	1	1	
Geografi . . . .	4						2	2	2	2	2	2	2	2	2	2	2	2	2	2	2	2	2	2	1	1	1	1	1	1	
Naturhist. . . .	4	(4)	2		2		2	2	2	2	2	2	2	2	2	2	2	2	2	2	2	2	2	2	1	1	1	1	1	1	
lagttagelse . .																															
Fysik, Kemi		6		6	2	6	2	2	2	2	2	2	2	2	2	2	2	2	2	2	6	6	6	6	7	7	6	6	6	6	
Regn, Matm.		6	2	6	2	6	5	5	6	6	6	6	6	6	5	5	5	4	4	4	6	6	6	6	7	7	6	6	6	6	
Skrivning . . .												1	1	1	1	1	1	2	2	2	2	2	2	2	3	3	2	2	2	2	
Tegning . . . .												1	1	1	1	1	1	2	2	2	2	2	2	2	3	3	2	2	2	2	
Keramik . . . .												1	1	1	1	1	1	2	2	2	2	2	2	2	3	3	2	2	2	2	
Haand. . . Pi.							1	(1)	1	1	(1)	2	2	2	2	2	2	2	2	2	2	2	2	2	2	2	2	2	2	2	
Drenge . . . .	30	30	30	30	30	30	30	30	30	30	29	29	29	29	29	29	29	29	29	29	26	26	25	25	24	24	23	23	21	21	
Piger . . . . .	30	30	30	30	30	30	30	30	30	30	31	31	31	31	31	31	31	31	31	31	28	28	27	27	26	26	25	25	21	21	
Sang og } D.	1	(1)	(1)	(1)	1	(1)	1	(1)	1	(1)	1	(1)	(1)	(1)	1	(1)	(1)	1	(1)	1	1	1	1	1	2	2	1	1	2	2	
Musik } P.	1	(1)	(1)	(1)	1	(1)	1	(1)	1	(1)	1	(1)	(1)	(1)	1	(1)	(1)	1	(1)	1	1	1	1	1	2	2	1	1	2	2	
Legemsøvelser } D.	4	(4)	(4)	(4)	4	(4)	4	(4)	4	(4)	3	(3)	(3)	(3)	3	(3)	(3)	3	(3)	3	3	3	3	3	3	3	3	2	(2)	2	(2)
øvelser } P.	4	(4)	(4)	(4)	4	(4)	4	(4)	4	(4)	3	(3)	(3)	(3)	3	(3)	(3)	3	(3)	3	3	3	3	3	3	3	3	2	(2)	2	(2)
Sløjd . . . D.	4	(4)	(4)	(4)	4	(4)	2	(2)	2	2	2	2	2	2	2	2	2	2	2	2	2	2	2	2	2	2	2	2	2	2	2
Drenge . . . .	36	36	36	36	36	36	36	36	36	36	34	34	34	36	36	36	36	36	36	36	32	32	31	31	31	31	31	26	26	25	25
Piger . . . . .	36	36	36	36	36	36	36	36	36	36	36	36	36	36	36	36	36	36	36	36	32	32	31	31	31	31	26	26	25	25	25

## *Pensa*

Nedenfor gives en Oversigt over Aarets Arbejde.

For Underskolens Vedkommende er Stoffet ordnet klassevis, for Overskolen fagvis.

### *Underskolen.*

#### 1. Underklasse a og b.

- Bibelhistorie** (a og b: Frk. Madsen): Mundtlig Fremstilling af Fortællinger fra gamle og ny Testamente: Moses, Skabelsen, Adam og Eva, Kain og Abel, Abraham, Loth, Isak og Rebekka, Esav og Jakob, Jakobs Drøm, Jakob hos Laban. — Jesu Fødsel og Barndom, Flugten til Ægypten, Jesus 12 Aar, Jesu første Disciple: Peter, Jakob og Johannes; Brylluppet i Kana, Stormen paa Søen, Jairi Datter, Jesus velsigner de smaa Børn, Hjemmet i Betania, Palmesøndag, Paasken i store Træk.
- Dansk** (a: Fru Schiøler, b: Frk. Müller): Læse- og Staveøvelser efter Dora Sandal og Degerbøl: Svanemappen og Svanebogen. — En Del fri Læsning paa Skolen. — Afskrivning og smaa frie Stile.
- Regning** (a og b: Frk. Kjær): Arvin og Haastorp: Regnebog for Folkeskolen, 1. Del. Arvin og Haastorp: Øvebog i Regning A og B, 1. Del.
- Iagttagelse** (a og b: Fru Schwensen): Paa Grundlag af Iagttagelser i Naturen og ved Hjælp af Billeder ført Samtaler om Livet paa Mark, i Skov, ved Sø og Strand, i Landsby og Købstad. Aarstiderne. Færdselsbillederne gennemgaaet. Samtaler om vort Legeme, vor Klædedragt og Bolig. — Tegning, Papsløjd og Arbejde i Sandkassen.
- Skrivning** (a: Fru Schiøler, b: Frk. Müller): H. C. Pedersen og Ernst Thomsen: Skrivebog I og Øvebog I.
- Gymnastik** (Pigerne: Fru Dethmer — Drengene: Hr. Schmidt): Pigerne: Leglignende Øvelser efter Else Thomsen og Elli Bjørkstens System. Boldspil. — Drengene: Øvelser tilrettelagt efter R. Pedersen og A. Andreassen: Gymnastik for Drengene. Leglignende Øvelser, Boldspil.
- Haandarbejde** (a: Frk. Blomsterberg, b: Fru Bugge): Pigerne: En Strikkepose paa ternet Stof med forskellige Sting. — Drengene: Et Haandklæde med forskellige Sting.
- Sang** (a og b: Hr. Kock): Der er lagt Vægt paa Stemmens Udvikling ved rationel Benyttelse af Vokaler og Tonedannelse. Ved Hørelære er Øret trænet. — Træffe- og Rytmeøvelser samt lettere Kanons er gennemgaaet. En Del nyere og ældre Salmer og Sange (Laub, Carl Nielsen og Weyse) samt enkelte af Oskar Schlichtkrull og Finn Høffdings Børne-Sange: »Ve' du va, Mor?« — I Aar er der tillige forsøgt at lade Børnene bygge smaa Melodier og Tekster op ud fra egne Motiver for derigennem at fremme den skabende Evne i Lighed med, hvad der er gjort i Dansk Stil og Tegning. Muligheden for at forstaa Musikkens Væsen vil gennem Børnenes egne, ægte Forsøg udvikle deres Fornemmelse for god Musik.

## 2. Underklasse a og b.

- Bibelhistorie** (a og b: Frk. Madsen): Mundtlig Fremstilling af Beretninger fra gamle og ny Testamente: Abraham, Isak, Jakob, Josef, Moses, Saul, David og Goliath, Saul og David, David salves til Konge. — Juleevangeliet, Jesu Barndom, Brylluppet i Kana, Stormen paa Søen, Bespisningen af de 5000, Jesus vandrer paa Søen, Jairi Datter, Jesus velsigner de smaa Børn, Palmesøndag, Paasken i store Træk.
- Dansk** (a: Fru Schiøler, b: Frk. Müller): Sandal og Degerbøl: Svanebogen S. 82—ud. — Hansen, Heltoft og Sunesen: Dansk Læsebog for 2. Skoleaar er med enkelte Undtagelser gennemgaaet ved Oplæsning, Genfortælling, Ordforklaring og Samtale. — Nogle Smaadigte udenad. — Navneord og Tidsord. — Daglig Afskrivning af Staveord og Diktater efter Fossing og Jørgensen: Dansk Stil I og A. Bjerrum: Staveord. — 1—2 Diktater pr. Uge. En Del frie Stile.
- Regning** (a: Hr. Schmidt, b: Frk. Kjær): Arvin og Haastorp: Regnebog for Folkeskolen, 2. Del. Arvin og Haastorp: Øvebog i Regning A og B, 2. Del. Arvins Tabelspil benyttet.
- Historie** (a og b: Frk. Madsen): Mundtlig Fremstilling. Samtaler om Stenalderen, Bronzealderen og Jernalderen ved Hjælp af de dertil hørende Billeder. — Sagnkongerne: Skjold, Roar og Helge, Rolf Krake, Vermund og Uffe, Frode Fredegod, Ørvar-Od. — I store Træk fortalt om Nordens Guder, Vikingetogene, Ansgar, Regnar Lodbrog, Gorm den Gamle, Harald Blaatand, Palnatoke, Svend Tveskæg, Knud den Store.
- Geografi** (a og b: Fru Schwensen): Henrik Christensen og P. Lauridsen: BARNETS FØRSTE KORT: Danmark. Henrik Christensen og Holger Clemmensen: Hjemstavns lære. Geografiens Begyndelsesgrunde. Danmark i Billeder og mundtlig Tekst. Byer paa Sjælland, Lolland-Falster og Fyn. Aarstider. Arbejdsbøger. Korttegning. Sandkassearbejde.
- Skrivning** (a og b: Fru Elmby): Det store Alfabet er øvet, og jævnsides hermed er der arbejdet med Sæmmentekst i Pedersen og Thomsens Skrivebøger.
- Gymnastik** (Pigerne: Fru Dethmer — Drengene: Hr. Sander): Leglignende Øvelser efter Else Thomsen og Hanse Andersen: Gymnastik for Smaa børn. Boldspil.
- Haandarbejde** (a: Fru Bugge, b: Frk. Blomsterberg): Pigerne: Strikning ret og vrang. Øvesting i Javastof. — Drengene: En Bordløber med Forstingssyning.
- Sang** (a: Hr. Kock, b: Hr. Lynggart): Der er lagt Vægt paa Stemmens Udvikling ved rationel Benyttelse af Vokaler og Tonedannelse. — Ved Hørelære er Øret trænet. En Del gamle og nyere Salmer og Sange gennemgaaet. — I Aar er der tillige forsøgt at lade Børnene bygge smaa Melodier og Tekster op ud fra egne Motiver, for derigennem at fremme den skabende Evne i Lighed med, hvad der er gjort i Dansk Stil og Tegning. Muligheden for at forstaa Musikkens Væsen vil gennem Børnenes egne, ægte Forsøg udvikle deres Fornemmelse for god Musik.

## 3. Underklasse a og b.

- Bibelhistorie** (a og b: Frk. Madsen): Brodthagen og Jørgensen: Bibelhistorie for Grundskolen: Gl. Testamente forfra til Moses. — Fortællinger af ny Testamente, Juleevangeliet, Apostlene, Jesu Undergerninger, Paasken i store Træk.
- Dansk** (a: Hr. Bjerrum, b: Frk. Müller): a: Hansen, Heltoft og Sunesen: Dansk Læsebog for Købstadsskolen, 3. Skoleaar, er med enkelte Udledelser gen-

nemgaaet ved Oplæsning, mundtlig Gengivelse, Ordforklaring og Samtale. — Enkelte Digte lært udenad. — Fossing og Jørgensen: Dansk Stil, 3. Skoleaar. — A. Bjerrum: Staveord til Dansk Stil. — Skriftligt Hjemmearbejde daglig i Form af Staveord til og Afskrivning af Diktatstykker. Ugentlige Tavle- og Provediktater, samt Maanedsprøver paa Klassen. Enkelte Stile efter Stilsystemet: Paa egen Haand. — Grammatik: Navneord, Tidsord og Tillægsord, begyndende Sætningslære. — Læst for Klassen Eventyr af H. C. Andersen og Carl Ewald.

b: Hansen, Heltoft og Sunesen: Dansk Læsebog for Købstadskolen, 3. Skoleaar, er med enkelte Udeladelser gennemgaaet ved Oplæsning, mundtlig Gengivelse, Ordforklaring og Samtale. — Fossing og Jørgensen: Dansk Stil, 3. Skoleaar. — A. Bjerrum: Staveord til Dansk Stil. — Nogle Digte udenad. — Skriftligt Hjemmearbejde daglig i Form af Staveord til og Afskrivning af Diktatstykker. Ugentlige Tavle- og Provediktater, samt Maanedsprøver paa Skolen. Desuden mange frie Stile. — Grammatik: Navneord, Tidsord og Tillægsord, begyndende Sætningslære.

**Regning** (a: Frk. Kjær, b: Hr. Petersen): Arvin og Haastorp: Regnebog for Folkeskolen, 3. Del. Arvin og Haastorp: Øvebog i Regning A og B, 3. Del.

**Historie** (a og b: Frk. Madsen): Nik. Helms: Danmarks Historie, forfra til Side 52 (Danmarks Nedgang). — Billedbogen til »Fortællinger af vort Folks Historie« benyttet.

**Geografi** (a og b: Fru Schwensen): Alb. Stockmar: Geografi for Begyndere. C. C. Christensen og Krogsgaard: Atlas. — Danmark med Udlande. Den skandinaviske Halvø. Finland. Korttegn. Arbejdsbøger. Sandkassen.

**Naturhistorie** (a og b: Fru Schwensen): Botanik: Rod, Stængel, Blad. — Zoologi: Egentlige Husdyr samt Dyretyper fra Hus, Have, Mark og Skov.

**Skrivning** (a: Fru Elmby, b: Hr. Børlos Jensen): H. C. Pedersen og Ernst Thomsen: Øvebog Nr. II, Skrivebog Nr. 4.

**Gymnastik** (Pigerne: Fru Dethmer — Drengene: Hr. Sander): Pigerne: Undervisningen tilrettelagt efter Elly Bjørkstens System. Boldspil. — Drengene: Primitiv Gymnastik tilrettelagt for Drengene efter Rich. Pedersen og Alf. Andreasen: 18 Dagsøvelser i Drengegygnastik. Boldspil.

**Haandarbejde** (a og b: Frk. Blomsterberg): En Haandarbejdspose paa Javastof med forskellige Øvesting. Korsstingsmotive, Sømning og Kastning. Øvelse i Rundstrikning.

**Sang** (a og b: Hr. Lynggart): Der er lagt Vægt paa Stemmens Udvikling ved rationel Benyttelse af Vokaler og Tonedannelse. — Ved Hørelære er Øret trænet. Endvidere er gennemgaaet kortfattet Musikteori til Brug ved Solføge-Undervisningen. En Del gamle og nyere Salmer, Kanons og Bernesange er gennemgaaet. — I Aar er der tillige forsøgt at lade Børnene bygge smaa Melodier og Tekster op ud fra egne Motiver, for derigennem at fremme den skabende Evne i Lighed med, hvad der er gjort i Dansk Stil og Tegning. Muligheden for at forstaa Musikkens Væsen vil gennem Børnernes egne, ægte Forsøg udvikle deres Fornemmelse for god Musik. (Se iovrigt under 5. Underklasse).

#### 4. Underklasse a og b.

**Bibelhistorie** (a og b: Frk. Madsen): Brodthagen og Jørgensen: Bibelhistorie for Grundskolen: Gl. Testamente, fra Moses til Rigets Deling. — Ny Testamente, forfra til Paasken, enkelte Fortællinger undtaget. Fortalt om Paasken. — Nogle Salmer forklaret og lært udenad.

- Dansk** (a: Fru Elmby, b: Hr. Salling): a: Hansen, Heltoft og Sunesen: Dansk Læsebog for Købstadskolen, 4. Skoleaar. — A. Bjerrum: Staveord til Dansk Stil. — Læsebogen er med enkelte Udeladelser gennemgaaet ved Oplæsning, Genfortælling, Ordforklaring og mindre Opgaver, skriftlige eller mundtlige. Nogle Vers lært udenad. Gennemgang af Ordklasserne og Sætningens Hovedled med skriftlige og mundtlige Tegnsætningsøvelser. — Diktater, Genfortællinger og Fristile. — Eventyr af H. C. Andersen læst for Klassen.
- b: Hansen, Heltoft og Sunesen: Dansk Læsebog for Købstadskolen, 4. Skoleaar. Genfortælling, Ordforklaring og Samtale. — I en Del af Læsetimerne er der drevet individuel Læsning, saaledes at et Antal faglige og skønlitterære Bøger er udleveret til Eleverne til selvstændig Læsning. Arbejdet er kontrolleret ved Genfortælling, Oplæsning og smaa Foredrag. — Skriftligt Hjemmearbejde i Form af Staveord efter A. Bjerrum: Staveord til Dansk Stil. I skriftlig Dansk har Undervisningen været frie Stile, idet Elevernes Selvstændighed i Behandlingen af Form og Indhold er søgt fremmet mest muligt ved individuel Undervisning. I Slutningen af Skoleaaret i Diktat om Ugen. Maanedsprøver. — Grammatik: Navneord, Tidsord, Tillægsord, begyndende Sætningslære. Læst for Klassen Eventyr af H. C. Andersen.
- Regning** (a: Hr. Schmidt, b: Hr. Møller): Arvin og Haastorp: Regnebog for Folkeskolen, 4. Del. Arvin og Haastorp: Øvebog i Regning A og B, 4. Del.
- Historie** (a og b: Hr. Hoffmeyer): Nik. Helms: Danmarks Historie, S. 42—124 (fra Valdemarstiden til Holbergs Tid). Tilsvarende Billedstof efter »Billedbog til vort Folks Historie«. Arbejdsbogsarbejde.
- Geografi** (a og b: Fru Schwensen): Alb. Stockmar: Geografi for Begyndere. C. C. Christensen og Krogsgaard: Atlas. — Fra Rusland til Asien. Oversigt over Europa. Korttegning. Arbejdsbøger.
- Naturhistorie** (a og b: Frk. Müller): Botanik: Gennemgang af Blomstens Bygning. — Zoologi: Balslev: Dyrenes Naturhistorie: Typer fra Hede, Strand og Hav.
- Skrivning** (a og b: Hr. Hessellund): H. C. Pedersen og Ernst Thomsens Skrivebøger. Bogstavformer og Sammenskrivning.
- Gymnastik** (Pigerne: Fru Dethmer — Drengene: Hr. Sander): Pigerne: Undervisningen tilrettelagt efter Elly Bjørkstens System. Boldspil. — Drengene: Primitiv Gymnastik tilrettelagt for Drengene efter Rich. Pedersen og Alf. Andreasen: 18 Dagsøvelser i Drengegyminastik. Boldspil.
- Haandarbejde** (a og b: Frk. Blomsterberg): Et Par rundstrikkede Muffedisser. Et Pudevaar med Linnedsyning.
- Sang** (a og b: Hr. Lynggart): Stoffet fra 3. Klasse er fortsat, endvidere er der lagt Vægt paa Indøvelse af Kanons, 2- og 3-stemmige Sange. (Se iovrigt under 5. Underklasse.)

## 5. Underklasse a og b.

- Bibelhistorie** (a og b: Frk. Madsen): Brodthagen og Jørgensen: Bibelhistorie for Grundskolen: Fra Rigets Deling til Ny Testamente. — Fra Arbejderne i Vingaarden—Bogen ud. Paulus' Rejser gennemgaaet. — Enkelte Salmer gennemgaaet og lært udenad.
- Dansk** (a: Hr. Bjerrum, b: Fru Elmby): a: Børnernes danske Læsebog IV, Udg. B. Mundtlig Gengivelse, Ordforklaring og Samtale i Tilknytning til det læste. Øvelse i Oplæsning af ukendt Stof og Disponering. Nogle Digte lært udenad. — Skriftlige Øvelser efter Fossing og Jørgensen: Dansk Stil, 5. Skoleaar og A. Bjerrum: Staveord til Dansk Stil. To Diktater og to Genfortæl-

linger paa Klassen hver Uge. Enkelte frie Stile. Af Grammatikken er indøvet de fire Ordklasser, Sætningsanalyse, Grundled, Tidsled, Sideled og Bindeordsled. Læst for Klassen mindre Stykker af dansk Litteratur.

b: Hansen, Heltoft og Sunesen: Dansk Læsebog for Købstadskolen, 5. Skoleaar, er gennemgaaet ved Oplæsning, Genfortælling, Disponering og Samtale. Fossing og Jørgensen: Dansk Stil for det 5. Skoleaar, omarb. af Lerche og Jørg. Jørgensen. — Mundtlige og skriftlige Stave- og Tegnsætningsøvelser. Sætningsanalyse. — Hver Uge Staveord, Diktat, Genfortælling eller Fristil. — Brudstykker af dansk Litteratur læst for Klassen.

**Regning** (a: Frk. Kjær, b: Hr. Petersen): Bøgh og Pihl: Regnebog for femte Underklasse. Hele Bogen er gennemgaaet. Regelmæssige Øvelser i Talbehandling. Hjemmeregning flere Gange om Ugen.

**Historie** (a: Hr. Hoffmeyer, b: Frk. Schröder): Nik. Helms: Danmarks Historie, S. 118—182 (1700—1958). Billedbog til vort Folks Historie benyttet. Arbejdsbøger.

**Geografi** (a og b: Fru Schwensen): Alb. Stockmar: Geografi for Begyndere. C. C. Christensen og Krøgsgaard: Atlas. — Danmark med Udlande. Skandinavien. Oversigt over Europa. Klimaforhold. Verdenskortet i store Træk. Skriftlige Opgaver. Arbejdsbøger. Korttegning.

**Naturhistorie** (a og b: Frk. Müller): Botanik: Aarstidernes forskellige Planter. Frøspredning. — Zoologi: Balslev: Dyrenes Naturhistorie: Typer fra Skov, Sø, Eng og Mose. — Afrikas Dyreliv med efterfølgende Gruppearbejde herom. — Mennesket.

**Skrivning** (a: Hr. Borløs Jensen, b: Fru Elmby): H. C. Pedersen og Ernst Thomsen: Øvebog Nr. IV og Skrivebog Nr. 7.

**Gymnastik** (Pigerne: Fru Dethmer — Drengene: Hr. Theisen): Pigerne: Undervisning efter Elly Bjørkstens System. Langbold, Rundbold, indl. Øvelser i Stikning og Boldkast, evt. Svømning. — Drengene: Dansk primitiv Gymnastik, tilrettelagt for Drengene. Rund- og Langbold, Lege, indl. Øvelser til Fod- og Haandbold, Svømning.

**Haandarbejde** (a og b: Frk. Blomsterberg): En Lunchdug med dobbelte Korssting. Et hæklet og stoppet Halstorklæde.

**Sang** (a og b: Hr. Lynggart): Stoffet fra 4. Klasse er videreført. Større Vægt er lagt paa Nodelæsningsøvelser. Trinovelsler, Kanons og 2- og 3-stemmige Sange. Det lille Skolekor (Elever fra 3., 4. og 5. Underklasse) har endvidere indstuderet en Afdeling nyere Bornesange af Oskar Schlichtkrull og Finn Hoffding samt et Par mindre Jazz-Korværker af Bernh. Christensen og Børge Roger-Henrichsen, som Koret bl. a. fremførte ved en større Julefest i Holte Badminton Hal.

### *Keramik i hele Underskolen undtagen i 1. Underklasse.*

(Hr. Klingspor)

Eleverne har efter selvkomponerede Mønstre dekoreret Skaale, Askebægre, Vaser, Kander, Tepotter og andre anvendelige Ting, samt i Lerformet Dyr, Vaser og Kander.

### *Tegning i hele Underskolen.*

(Hr. Klingspor)

Eleverne har arbejdet med Udkast til Mønstre, som de har anvendt i Keramiktimerne paa deres Skaale, Vaser og Askebægre, samt med Fri-tegning.



### Arbejder i Sandkassen.

(Fru Schwensen.)

I Sandkassen er der blevet formet Landskaber, hvori der er anbragt Landsbyer, Bøndergaarde og Købstæder. Færdselsreglerne er indøvet paa Veje i Sandkassen. Der er fremstillet Bjerger, Højdedrag, Sunde, Fjorde, Øer og Havneanlæg. Stoffet fra Geografitimerne er lagt til Grund for Arbejdet i Sandkassen. 1. Underklasse har udført en Del Arbejder i Pap til Sandkassen.

### Sløjd i 3., 4. og 5. Underklasse.

(3. og 4. U.: Hr. Schmidt, 5. U.: Hr. Bjerrum)

Undervisningen er foregaaet i Overensstemmelse med „Dansk Skole-sløjd“s System. Endvidere har 3. U. tilvirket en Del Løvsavarbejder.

## Overskolen.

### Religion.

1. **M. a, b og c** (Hr. Hessellund): Hertz' Bibelhistorie for Mellemkolen: Forfra til Rigets Deling. — Luthers lille Katekismus: De ti Bud. — Enkelte Salmer.
2. **M. a** (Pastor Rasmussen): Hertz' Bibelhistorie for Mellemkolen: Fra Rigets Deling til Det nye Testamente. — Trosartiklerne efter Luthers lille Katekismus. — Enkelte Salmer.
2. **M. b og c** (Hr. Thornberg): Hertz' Bibelhistorie for Mellemkolen (ny omarbejdet Udgave): Fra Rigets Deling ud til Det nye Testamente. — Luthers lille Katekismus: Trosartiklerne. — Nogle Salmer udenad. — Ruts og Jobs Bog læst i »Bibelbog for Skole og Hjem«.
3. **M. a og c** (Hr. Thornberg): Hertz' Bibelhistorie for Mellemkolen (ny omarbejdet Udgave): Det nye Testamente indtil Aposteltiden. — Kapers Lærebog: Sakramenterne. — Nogle Salmer udenad. — Enkelte Stykker i Det nye Testamente.
3. **M. b** (Pastor Rasmussen): Hertz' Bibelhistorie for Mellemkolen: Det nye Testamente til Aposteltiden. — Bønnen og Fadervor efter Kapers Lærebog. — Enkelte Salmer.
4. **M. a, b og c** (Pastor Rasmussen): Hertz' Bibelhistorie for Mellemkolen: Aposteltiden. — Udvalgte Stykker læst af Det nye Testamente. — Sakramenterne efter Kapers Lærebog. Mundtlig gennemgaaet Hovedpunkter i Kirkehistorien.
1. **G.** (Pastor Rasmussen): Albinus' Kirkehistorie: Oldtiden og Middelalderen. — Paa Skolen læst tilsvarende Stykker i Kirkehistoriske Læsestykker. — Bibelens Tilblivelse og Historie gennemgaaet.
2. **G.** (Pastor Rasmussen): Albinus' Kirkehistorie: Reformationstiden, Ortodoksien, Pietismen, Oplysningen og Rationalismen med Benyttelse af Kirkehistoriske Læsestykker. — Primitiv Religion efter Søren Holm: Religionerne. — Enkelte Sekter.
3. **G.** (Pastor Rasmussen): Albinus' Kirkehistorie: Nyere og nyeste Tids Kirkehistorie. — Enkelte fremmede Religioner efter Søren Holms Bog. — De vigtigste Sekter og en Orientering i Nutidens Kirkeliv i Danmark.

## Dansk.

1. **M. a** (Frk. Schröder): Hansen og Heltoft: Dansk Læsebog I er gennemgaaet ved Oplæsning og Genfortælling, Samtale og Disponering med Udarbejdelse af Ordlistor og Illustrationer. — Lily Gad: Dansk Grammatik §§ 1—25 og Arbejdsopgaver 1—18. — Fossing og Jørgensen: Dansk Stil V: Alfabetiserings- og Tegnsætningsøvelser, Diktater, Genfortællinger, frie Stile. — Fri Læsning: Synnøve Solbakken, Feriegæsterne, Nissen paa Thimsgaard og andre Folkeeventyr, Snedronningen.
1. **M. b** (Hr. Hessellund): Hansen og Heltoft: Dansk Læsebog I gennemgaaet ved Samtale, Ordforklaring, Disponeringsøvelser og Oplæsning. — Lily Gad: Dansk Grammatik §§ 1—25 med tilhørende Arbejdsopgaver. — Fossing og Jørgensen: Dansk Stil V. — En Diktat og en Genfortælling hver Uge. — Oplæst for Klassen: Repræsentative Fortællinger af dansk og norsk Litteratur.
1. **M. c** (Hr. Theisen): Hansen og Heltoft: Dansk Læsebog I. Det meste af Bogen gennemgaaet ved Samtale, Ordforklaring, Disponeringsøvelser og Oplæsning. — Lily Gad: Dansk Grammatik (§§ 1—25) og Arbejdsopgaver (Opg. 1—18). — Fossing og Jørgensen: Dansk Stil V. — En Diktat og en Genfortælling hver Uge. Enkelte Fristile. — Læst for Klassen: Nogle af St. St. Blichers Noveller, Selma Lagerlöf: Hr. Arnes Penge, Chr. Winther: Ristestenen m. m. Digte af Johan H. Wessel, Jens Baggesen, Holger Drachmann m. fl.
2. **M. a** (Frk. Schröder): Hansen og Heltoft: Dansk Læsebog II er gennemgaaet (med enkelte Udeladelser) ved Samtale, Ordforklaring, Disponering, Genfortælling og Oplæsning. — Lily Gad: Dansk Grammatik §§ 26—44 med tilsvarende Arbejdsopgaver. — Fossing og Jørgensen: Dansk Stil VI. Alfabetiserings- og Tegnsætningsøvelser, Diktater, Genfortællinger, Fristile.
2. **M. b** (Hr. Salling): Hansen og Heltoft: Dansk Læsebog II. Det meste af Bogen er gennemgaaet ved Samtale, Ordforklaring, Disponering og Oplæsning. Enkelte Digte lært udenad. — Hjortens Flugt gennemgaaet med Klassen (ved Rektor). — Læst for Klassen: Bjørnson: Synnøve Solbakken. — Grammatik efter Lily Gad: Dansk Grammatik og Arbejdsopgaver. — Tegnsætningsøvelser med Brug af Fossing og Jørgensen: Dansk Stil VI. — Diktat hver Uge. — Fristile og Genfortællinger, idet Hovedvægten er lagt paa Fristilene.
2. **M. c** (Hr. Nielsen): Hansen og Heltoft: Dansk Læsebog II. Det meste af Bogen er gennemgaaet med Ordforklaring, Oplæsning, Genfortælling og Samtale. — Lily Gad: Dansk Grammatik (§§ 26—44) med Arbejdsopgaver. — Fossing og Jørgensen: Dansk Stil VI har været brugt til Tegnsætningsøvelser. — Stil hver Uge. — Enkelte Fristile.
3. **M. a** (Hr. Hoffmeyer): Hansen og Heltoft: Dansk Læsebog III. Med nogle Udeladelser er Læsebogen gennemgaaet ved Ordforklaring, Disponering, Genfortælling, Oplæsning og Samtale. — Lily Gad: Dansk Grammatik §§ 45—80 med tilsvarende Arbejdsopgaver. — I. Falbe-Hansen og Keller: Svenske Læsestykker, S. 19—37, 60—69. — Tre Genfortællinger + 1 Fristil pr. Maaned.
3. **M. h** (Frk. Schröder): Hansen og Heltoft: Dansk Læsebog III. Med nogle Udeladelser er Læsebogen gennemgaaet ved Ordforklaring, Disponering, Samtale over Stoffet og Oplæsning. — Fri Læsning: Præsten i Vejlbj. Nogle af Fänrik Ståls Sagner. — Lily Gad: Dansk Grammatik §§ 26—69 med Arbejdsopgaver. — Falbe-Hansen og Keller: Svenske Læsestykker S. 7—11; 26—37; 69—73; 104—107; 112—116. — Diktater, Genfortællinger og Fristile, tre om Maaned.

3. **M. c** (Hr. Nielsen): Hansen og Heltoft: Dansk Læsebog III. Med nogle Udeladelser er Læsebogen gennemgaaet med Ordforklaring, Disponeringsovelses, Samtale over Stoffet og Oplæsning. — Grammatik efter Lily Gad: Dansk Grammatik (§§ 45—69). — En Stil hver Uge (Genfortælling eller Fristil). — Falbe-Hansen og Keller: Svensk Læsebog, S. 5, 11—19, 26—37, 46—47, 104—116; en Del Vers udenad.
4. **M. a** (Hr. Bjerrum): Hansen og Heltoft: Dansk Læsebog IV. — Ida Falbe-Hansen og Keller: Svenske Læsestykker. — St. St. Blicher: Røverstuen. — Henrik Hertz: Svend Dyrings Hus. — St. St. Blicher: En Landsbydegns Dagbog (ved Rektor).  
**Til Eksamen opgives:** Hansen og Heltoft: S. 2—12, 15—19, 196—211, 236—246, 266—313. St. St. Blicher: Røverstuen. Hertz: Svend Dyrings Hus. Svenske Læsestykker S. 20—37, 60—69.
4. **M. b** (Hr. Salling): Udvalgte Tekster af Hansen og Heltoft: Dansk Læsebog IV. — Blicher: Røverstuen. Hertz: Svend Dyrings Hus. Blicher: En Landsbydegns Dagbog (ved Rektor). — 3 Hjemmestile om Maanedn (Genfortælling, Fristil eller Disposition). — Svensk: Falbe-Hansen og Keller: Svenske Læsestykker 7—11, 20—25, 47—56, 69—73, 107—112. — Læst for Klassen: Bjørnson: Synnøve Solbakken.  
**Til Eksamen opgives:** Hansen og Heltoft: 100—126, 193—211, 230—246, 254—263, 294—313. Blicher: Røverstuen. Hertz: Svend Dyrings Hus. Svensk: Læsestykkerne 26—37, 47—56, 107—112.
4. **M. c** (Hr. Hessellund): Hansen og Heltoft: Dansk Læsebog IV, S. (2—12, 44—61), 100—116, (116—126), 126—128, (129—133), (140—161), (224—231), (236—243), 244—246, (248—253), 254—263, 266—313. — Blicher: Røverstuen. Hertz: Svend Dyrings Hus. — Falbe-Hansen og Keller: Svenske Læsestykker, S. 7—11, 47—56, (56—59), 83—85, (86—93), 112—116.  
**Til Eksamen opgives** det læste, med Undtagelse af Parenteserne.
- Realklasse a** (Hr. Olesen): Henrik Pontoppidan: Nattevagt. — Jacob Knudsen: Den gamle Præst. — Hansen og Heltoft: Dansk Læsebog V, 6—9, 9—13, 64—74, 75—77, 78—79, 88—92, 94—99, 100—106, 148—154, 155—160, 169—171, 195—201, 212—222, 236—247, 248—260, 285—293, 302—303. — Grammatik efter Diktat, Analyse efter Læsebogen.  
**Til Eksamen opgives** det læste.
- Realklasse b** (Hr. Hoffmeyer): Henrik Hertz: Sparekassen. — Jacob Knudsen: Den gamle Præst. — Blicher: En Landsbydegns Dagbog (Rektor). — Hansen og Heltoft V, S. 9—14, 14—16, 75—77, 88—92, 100—106, 148—55, 169—72, 173—80, 180—85, 195—201, 212—22, 236—48, 248—60, 285—95.  
**Til Eksamen opgives** det læste undtagen En Landsbydegns Dagbog.
1. **G.** (Hr. Nielsen):  
**A. Litteraturhistorie:** Georg Christensen: Kortfattet Litteraturhistorie, S. 1—33.  
**B. Værker:** Blicher: En Landsbydegns Dagbog. — Holberg: Den politiske Kandestøber.  
**C. Tekstprøver:** Efter O. Schlichtkrull: Dansk Litteratur før 1800, 7—19, 23—59, 63—73, 76—77, 80—87, 88—89, 91—93, 96—104.  
**D. Modersmaalskundskab:** Det danske Sprogs Lydlære, Formlære og Syntaks er gennemgaaet.  
**E. Svensk.** Efter Rehling og Hasselberg: Svenske Forfattere (1930): J. L. Runeberg, Selma Lagerlöf, Gustav Fröding, Hjalmar Söderberg, Ludvig Nordström, Pelle Molin. — Svensk Grammatik og Lydlære efter Øvehæftet.

## 2. G. (Hr. Olesen):

**A. Litteraturhistorie:** Georg Christensen: Kortfattet Litteraturhistorie, S. 3—20, 60—93.

**B. Værker:** Blicher: Præsten i Vejlbj. Ak, hvor forandret. — Heiberg: En Sjæl efter Døden. — Andersen: Den grimme Ælling. Hyrdinden og Skorstensfejeren. Hun duede ikke. Klokkeren. Valdemar Daae. — Paludan Müller: Kalanus.

**C. Tekstprøver:** Efter O. Schlichtkrull: Dansk Litteratur før 1800, 7—11, 19—22, 25—27, 37—40, 40—42, 42—44, 49—50, 51—53, 55—57, 57—59. Samme: Dansk Litteratur efter 1800 II, 9—10, 14—18, 18—21, 29, 53, 74—77, 79—82, 89—92, 92—93, 93—95, 106—107, 108—109, 113—117, 157—165, 178—182, 220—238, 244—251, 274—275.

**D. Modersmaalskundskab:** E. Oxenvad: Vort Sprog I<sup>2</sup>, 22—46, 70—80, 134—139. — Samme II<sup>2</sup>, 4—5, 6—10, 10—12, 12—15, 18—22, 24—26, 26—29, 31—32, 35—37, 60—62. — Efter O. Schlichtkrull: Dansk Litteratur før 1800, 102—104 (Ewald). — Samme: Dansk Litteratur efter 1800 IV, 92—95<sup>21</sup> (Undset).

**E. Svensk.** Rehling og Hasselberg: Svenske Forfattere (1930), 15—18, 19—26, 34—38, 125—126, 126—127, 128—129, 134—137, 138—141, 141—143, 177—180.

## 3. G. (Hr. Olesen):

**A. Litteraturhistorie:** Georg Christensen: Kortfattet Litteraturhistorie, 5—20, 94—ud, suppleret med nøjere Gennemgang af Stuckenbergs, Jørgensens, Claussen.

**B. Hovedværker:** Hans Kirk: Fiskerne.

**C. Prøver:** Efter O. Schlichtkrull: Dansk Litteratur før 1800, 7—11, 19—22, 25—27, 37—40, 40—42, 49—50, 51—53, 55—57. — Efter O. Schlichtkrull: Dansk Litteratur efter 1800 III, 9—21, 37—40, 41—49, 57—59, 71, 72, 72—73, 75, 75—76, 76—77, 81—84, 104—115, 117—123, 138—153 f. n., 165—168, 181—182, 189, 192, 192—193, 194—195, 195—196, 196—197, 202—203, 229—234, 239, 260—264, 280—286. — Samme IV, 5—10, 18—19, 20—22, 25—38, 83—91.

**D. Svensk.** Efter Rehling og Hasselberg: Svenske Forfattere (1930), 55—61, 61—62, 63—65<sup>3</sup>, 69<sup>22</sup>—83.

**E. Modersmaalskundskab, a. Tekster.** Efter E. Oxenvad: Vort Sprog II<sup>2</sup>, 40—43, 45—45, 53—55, 60—62, 62—64, 64—67, 67—69, 69—70, 72—74, 74—77, 79—81, 81—84. — Efter O. Schlichtkrull: Dansk Litteratur efter 1800 I, 45—47 (Oehlenschläger). — Samme III, 44 f. n.—46 f. o. (Jacobsen). — Samme IV: 64—67 (Gravlund), 92—95<sup>20</sup> (Undset). **b.** Oxenvad: Vort Sprog I<sup>2</sup>, 81—134, 139—ud. Desuden skriftlige Opgaver med fordelte Tekster. **Til Eksamen opgives:**

**A. Litteraturhistorie.** Edda, Sagaer, Skjaldekvad; fra Holberg til Nutiden.

**B. Hovedværker.** Heiberg: En Sjæl efter Døden. H. C. Andersen: Klokkeren, Den grimme Ælling, Hun duede ikke, Hyrdinden og Skorstensfejeren, Vinden fortæller. Hans Kirk: Fiskerne.

**C. Litteraturprøver.** Efter Schlichtkrull: Dansk Litteratur før 1800. Af Heimskringla (19—22). Sønnetabet (25—27). Stub: Du dejlig Rosenknop (89—90), Den kedsom Vinter (90—91). Ewald: Til min Moltke (97—99), Til Sjælen (99—102). Efter Schlichtkrull: Dansk Litteratur efter 1800 I. Oehlenschläger: Perspektivkassebillederne (10—12), Af Aladdin (20—36). Grundtvig: Danmarks Trøst (70—71). Ingemann: Af Landsbybørnene (107—113). Hauch: Barlows Sang (124—125). Samme II. Møller: Lægdsgaarden

(18—21). Heiberg: Af Symbolik (74—77). Winther: Sjælland (93—95). Aarestrup: Aturernes Grave (106—107), Tilstaaelsen (108—109). Paludan Müller: Af Adam Homo (157—165). Samme III. Jacobsen: To Verdener (37—40). Drachmann: Kan du forklare (71), Bøn (72), Hvi skal det være (72—73), Jeg er kun (75), Du retter (75—76), Jeg bærer (76—77), Aa-Manden (81—84). Bang: Otto Heinrich (104—115). Pontoppidan: Af det forjættede Land (117—123). Stuckenberg: Bekendelse (165—168). Claussen: Ingeborg Stuckenberg (181—182). Jørgensen: Høstdrøm (189), Qui plasmasti (192), Confiteor (192—193), De profundis (194—195), Bøgeskov (195—196), Solskinssalme (196—197). Ibsen: Af Peer Gynt (229—234). Bjørnson: Bergliot (260—264). Samme IV. Jensen: Af Bræen (20—22). Hamsum: Af Segelfoss By (83—91).

**D. Modersmaalskundskab.** E. Oxenvad: Vort Sprog 12.

### Engelsk.

1. **M. a og c** (Frk. Mygind): Friis-Hansen og Chr. Nielsen: Engelsk for Mellem-skolen I, med Øvelseshefte. Samme: II med Øvelseshefte. — Skriftlige Øvelser paa Skolen.
  1. **M. b** (Hr. Herløv): Friis-Hansen og Chr. Nielsen: Engelsk for Mellem-skolen I, med Øvelseshefte. — Børneeventyr paa Engelsk læst for Klassen. — Enkelte Grammofonplader med engelsk Tekst. — Fristile og andre skriftlige Øvelser paa Skolen.
  2. **M. a** (Hr. Salling): Friis-Hansen og Chr. Nielsen: Engelsk for Mellem-skolen II. — Kipling: The Jungle Book, Side 1—10. — Stile over frie Emner.
  2. **M. b** (Fru Restrup): Friis-Hansen og Chr. Nielsen: Engelsk for Mellem-skolen II, med Øvelseshefte. — Skriftlige Øvelser.
  2. **M. c** (Frk. Mygind): Friis-Hansen og Chr. Nielsen: Engelsk for Mellem-skolen II, med Øvelseshefte, (enkelte Stykker forbigaaet). — Enkelte Hjemmestile og skriftlige Øvelser paa Skolen.
  3. **M. a** (Fru Restrup): Friis-Hansen og Chr. Nielsen: Engelsk for Mellem-skolen III, med Øvelseshefte. — Skriftlige Øvelser i Tilslutning til Stoffet.
  3. **M. b** (Hr. Salling): Friis-Hansen og Chr. Nielsen: Engelsk for Mellem-skolen III (enkelte Stykker forbigaaet). — Desuden er der læst kursorisk efter Books Retold for Easy Reading (Oxford), samt for enkelte Elevers Vedkommende Bøger udlaant fra Gymnasiebiblioteket. Arbejdet er kontrolleret ved Genfortælling (paa Engelsk), Oplæsning, Resuméer.
  3. **M. c** (Frk. Mygind): Friis-Hansen og Chr. Nielsen: Engelsk for Mellem-skolen III, med Øvelseshefte (enkelte Stykker forbigaaet). — Hjemmestile og skriftlige Øvelser paa Skolen.
  4. **M. a** (Hr. Rindom Thomsen): O. Friis-Hansen og Chr. Nielsen: Engelsk IV: S. (5—7<sup>o</sup>), 71<sup>o</sup>—11, (12—14<sup>o</sup>), 14<sup>o</sup>—22<sup>o</sup>, 24<sup>o</sup>—29<sup>o</sup>, (29<sup>o</sup>—291<sup>o</sup>), 291<sup>o</sup>—31, (32—341<sup>o</sup>), 34<sup>o</sup>—39, 50<sup>o</sup>—55, (6431—74), 87—101<sup>o</sup>, (101<sup>o</sup>—103).  
Til Eksamen opgives hvad der er forberedt som Lektie, d. v. s. Sidetallene uden Parentes.
  4. **M. b og c** (Hr. Salling): Friis-Hansen og Chr. Nielsen: Engelsk for Mellem-skolen IV, S. 12—15, 24—34, 40—50, 77—81, 87—103, 105—107.  
Til Eksamen opgives det læste.
- Realklasse a** (Hr. Rindom Thomsen): Stevenson: Treasure Island, v. O. Jespersen (4. Udg. 1933), S. 61<sup>o</sup>—38<sup>o</sup>, 43—47<sup>o</sup>, 51<sup>o</sup>—61<sup>o</sup>, 66<sup>o</sup>—77<sup>o</sup>, 86<sup>o</sup>—96<sup>o</sup>, 102<sup>o</sup>—107<sup>o</sup>. De ikke opgivne Sider er genfortalt; Eleverne har læst Bogen ud. — Kindt-Jensen: Eng. Stiløvelser for R. og I. G. — Lund-Bredsdorff: Eng. Grammatik.  
Til Eksamen opgives de ovennævnte Sidetal.

**Realklasse b** (Fru Restrup): Stevenson: *Treasure Island* (v. Jespersen). — Kindt-Jensen: *Engelske Stiløvelser for Realkl. og 1. G.* — Lund-Bredsdorff: *Eng. Grammatik.* — Ca. 45 Stile.

**Til Eksamen opgives:** Kap. I, II, IV, V, VII, VIII, IX, X, XI, XII, XXV, XXVI, XXVII, XXVIII, XXIX, XXX, XXXI, XXXII.

1. **G. ns.** (Fru Restrup): Rosenmeier: *A Modern English Omnibus.* — Ehler-Møller og Rosenmeier: *A Contemporary Reader*, 25—95. — Adolf Hansen: *Stiløvelser*, Stk. 1—40. — Kindt-Jensen: *Stiløvelser for Gymnasiets øverste Klasser*, anvendt til Hjemmestile. — Desuden frie Øvelser i Tilknytning til de læste Tekster. Oversættelsesstile, Referatstile.
1. **G. mn.** (Frk. Mygind): Rosenmeier: *A Modern Omnibus*, 120 NS.
2. **G. ns.** (Hr. Salling): Shakespeare: *Julius Cæsar I og II.* — Poesi: Udvalg af Robert Graves, Roy Campbell, T. S. Eliot, Edmund Blunden, J. Masfield, W. B. Yeats, Francis Thompson og Rossetti (ca. 60 Sider). — Ehler-Møller og Rosenmeier: *A Contemporary Reader* 41—59, 64—80. — Galsworthy: *The Man of Property.* — Bennett: *The Old Wives' Tale* 9—199. — Shaw: *Arms and the Man* (Laboratorielæsning). — Herløv: *Eng. Grammatik.* — Kindt-Jensen: *Stiløvelser.* — Stil (Referatstil) hver Uge.
2. **G. mn.** (Fru Restrup): Rosenmeier: »*A Modern English Omnibus*«. K. V. Olsen: *English Science Reader*: S. 7—27 incl., 46—70 incl., 100—136 incl.
3. **G. ns.** (Hr. Herløv): Shakespeare: *Julius Cæsar.* — *A Hundred English Poems* (Østerberg), S. 1—3, 8—10, 22, 44, 46, 51—56, 93—97, 104—109, 115—121. — *Modern English Poems* (Bredsdorff): hele Bogen undtagen S. 42—43. — *A Contemporary Reader*, S. 156—166, 197—209. — *Engelske Talere II* (Müller og Oftosen). — Rose Macaulay: *Told by an Idiot*, S. 57—ud. — Ca. 50 Stile, Oversættelser og Genfortællinger. — Kindt-Jensens *Stiløvelser.* Herløvs *Grammatik.*

**Til Eksamen opgives:** *Julius Cæsar*, Act. I. — 100 *English Poems*, 38—48, 73—86. — *Modern English Poems*, 6—14. — *Contemporary Reader*, 54—64, 85—94. — *Engelske Talere II*, 11—31. — Galsworthy: *Loyalties*, Act. I. — Thackeray: *Rebecca Sharp* (*Eng. Forf. f. Gymn.*), 10—31.

## Tysk.

2. **M. (a: Hr. Hessellund, b: Hr. Nielsen, c: Hr. Borløs Jensen):** Carl Gad: *Tysk Begynderbog* (2. Udg.) Stk. 1—52. — Skriftlige og mundtlige Øvelser i Tilknytning til Teksten.
3. **M. a** (Hr. Rindom Thomsen): Carl Gad: *Tysk Begynderbog* (2. Udg.), Stk. 54—84, 86. — Carl Gad: *Læsebog for Mellemskolen* (2. Udg.), S. 7—15, 197—347. — De danske Stykker i Gads *Grammatik* skrevet som Hjemmestile.
3. **M. b** (Hr. Hessellund): Carl Gad: *Tysk Begynderbog*, Stk. 52—ud. Samme: *Tysk Læsebog for Mlsk.*, S. 1—19. Samme: *Tysk Grammatik.*
3. **M. c** (Hr. Nielsen): Carl Gad: *Tysk Begynderbog*, Stk. 55—ud. Samme: *Tysk Læsebog for Mellemskolen*, Side 1—15. Samme: *Kortfattet tysk Grammatik*, §§ 1—13, 26—42.
4. **M. a** (Hr. Rindom Thomsen): Gad: *Tysk Læsebog f. Mellemskolen* (2. Udg.), S. 151<sup>0</sup>—301<sup>0</sup>, 37—45<sup>2</sup>, 46<sup>28</sup>—53, (581<sup>2</sup>—622<sup>4</sup>), 622<sup>5</sup>—63, 76<sup>21</sup>—88<sup>29</sup>, (129<sup>22</sup>—133<sup>21</sup>). — *Stiløvelse efter Gad: Kortfattet tysk Grammatik og Gloseheft.*

**Til Eksamen opgives**, hvad der er forberedt som Lektie, d. v. s. Side-tallene uden Parentes.

4. **M. b** (Hr. Nielsen): Carl Gad: Tysk Læsebog for Mellemkolen, Side 15—88 (Side 34—36, 50—62, 64—76 kursorisk). — Carl Gad: Tysk Grammatik i Hovedtræk. — Stiløvelser efter Øvelser til Gads Læsebog og Grammatik.

Til Eksamen opgives: Læsebogen, Side 15—31, 33—34, 37—49, 62—63, 76—88.

4. **M. c** (Hr. Børlos Jensen): Tysk Læsebog for Mellemkolen (2. Udg.), S. 19—31; 43—45; 46—58; 68—71; 76—88. Den tilhørende Grammatik er indøvet efter C. Gads »Kortfattet Grammatik« og ved Stile. — Kursorisk er læst: Nogle af H. C. Andersens Eventyr i tysk Udgave, Erich Kästners »Pünktchen und Anton« i Uddrag samt Radiotekster.

Til Eksamen opgives det statarisk læste.

- Realklasse a** (Hr. Rindom Thomsen): Sigtryggsson: Tyske Læsestykker for Realklassen, S. 132<sup>1</sup>—181<sup>2</sup>, 211<sup>9</sup>—292<sup>1</sup>, 32—53<sup>4</sup>, 571<sup>6</sup>—662<sup>2</sup>, 672<sup>5</sup>—70, 84<sup>20</sup>—86<sup>22</sup>, 991<sup>3</sup>—1002<sup>3</sup>, 102—114<sup>34</sup>, (115—116), (122—133). — Gad: Kortf. tysk Grammatik. Opgaverne skrevet som Hjemmestile.

Til Eksamen opgives, hvad der er forberedt som Lektie, d. v. s. Side-tallene uden Parentes.

- Realklasse b** (Hr. Børlos Jensen): S. Sigtryggsson: Tyske Læsestykker for Realklassen, S. 11—18, 21—29, 32—34, 35—46, 57—66, 67—72, 84—88, 91—95, 102, 122—133. — Kursorisk: S. 7—10 i samme Bog samt Erich Kästner: Pünktchen und Anton.

Til Eksamen opgives det statarisk læste.

1. **G. ns.** (Hr. Rindom Thomsen): Af Gads Moderne tyske Noveller: Kellerman: Die Katastrophe. Schnitzler: Der blinde Geronimo. Mann: Tonio Krögers Knabenjahre. Glaeser: In der Heimat. Kleist: Die Verlobung in Sct. Domingo. — Sigtryggsson: Kulturbilleder, Stk. 1, 2, 3, 4. — Gad og Moe: Tyske Stiløvelser, Stk. 1—35. — Sigtryggsson: Kurzgefasste deutsche Grammatik. — Oversættelses- og Genfortællingsstile.

1. **G. mn.** (Hr. Hessellund): Sigtryggsson: Tyske Læsestykker for det mat. Gymnasium, S. 11—29; 32—53; 69—90. — Carl Gad: Kortfattet tysk Grammatik.

2. **G. ns.** (Hr. Rindom Thomsen): Sigtryggsson: Deutsche Kultur- und Charakterbilder, V, VI, VII, IX, X. — Schiller: Wallenstein (Prolog og Wallensteins Tod). — Keller: Das Fähnlein der sieben Aufrechten. — Kleist: Die Verlobung in Sct. Domingo, som Grundlag for Samtaleøvelse. — Gretchen-Scenerne af Faust oplæst. — Stiløvelse efter Sigtryggsson: Kurzgefasste d. Grammatik og Gad og Moe: Tysk Stiløvelse (Stk. 36—65). — Oversættelses- og Referatstile efter Stiløvelsen og Studentereksamensopgaver. — Et skriftligt Arbejde paa Tysk om Kellers Naturskildring og Karakteristik af Kvinden.

2. **G. mn.** (Hr. Rindom Thomsen): Sigtryggsson: Tyske Læsestykker f. d. mat. Gymnasium: A. Skønliterært Stof og andet Stof af alm. Interesse: S. 7—10, 13—18, 28—29, 32—34, 47—53, 57—72, 84—86, 93—95, 102—116, 145—155, 171—186. B. Faglig Læsning: S. 11—13, 21—27, 44—46, 72—84, 88—93, 117—122, 156—168.

3. **G. ns.** (Hr. Nielsen): Keller: Das Fähnlein der sieben Aufrechten (Reclam). Mann: Buddenbrooks III, 1—14 (Fischer). — Digte (af Schiller, Heine, Schaffel, Keller, Meyer, Storm, Lilienron) efter Carl V. Østergaards Udvælg, 5. Udg. — Litteraturhistorie mundtligt i Tilknytning til de læste Tekster. — Sigtryggsson: Deutsche Kultur- og Charakterbilder: VIII, X, XVIII, XIX, XXIII, XXIV. — Gad og Moe: Tysk Stiløvelse, Stk. 66—100.

Til Eksamen opgives: Lessing: Minna von Barnhelm: II. 6—8, III. Schiller: Maria Stuart: II. — Goethe: Willkommen und Abschied, Prome-

theus, Grenzen der Menschheit, Das Göttliche, Erbkönig, Der Zaubrerlehr-  
ling. Schiller: Der Taucher, Die Kraniche des Ibykus, Die Bürgschaft. Heine:  
Meergruss. — Sigtryggsson: Deutsche Kultur- und Charakterbilder: V, VI,  
X, XI, XXIII.

### Fransk.

- Realklassen** (a og b: Frk. Mygind): N. Chr. Nielsen og Frantz Hoffmann:  
I Stk. 1—26, 28, 36—39, 42, 43, 45; II Side 55—96 opgives til Eksamen.
1. **G** (Fru Restrup): N. Chr. Nielsen og Frantz Hoffmann: Fransk Begynderbog.  
— Leçons illustrées de Français (Méthode Larousse Illustrée). — N. Chr.  
Nielsen: Fransk Skolegrammatik.
  2. **G.** (Fru Restrup): Leçons illustrées de Français (Méthode Larousse Illustrée).  
— Camerlynck: Au Pays de France, S. 7—89. — Tage Brüel: Moderne  
franske Skribenter IV. 11—82 incl. — N. Chr. Nielsen: Fransk Skolegram-  
matik.
  3. **G.** (Hr. Salling): Camerlynck: Au Pays de France, 7—22, 25—30, 34—36,  
40—45, 49—69, 84—92. — Tage Brüel: Moderne franske Skribenter II. —  
Trampe-Bødtker og Høst: Franske Læsestykker, 126—215. — Romain Rol-  
land: Jean Christophe, 93—221. — Bohn: Tolv franske Digte. — Chr. Niel-  
sen: Fransk Grammatik.

### Latin.

4. **M.** (a: Hr. Herlov, b og c: Hr. Olesen): Kr. Mikkelsen: Latinsk Læsebog,  
Stk. 1—70, I—XXXIII (inkl.). Til Eksamen opgives de sammenhængende  
Stykker.
1. **G. ns.** (Hr. Olesen): Kr. Mikkelsen: Latinsk Læsebog XXXIV—XLVI.  
Cæsar: De bellis Gallicis I, 1—52, 6—84, 9—133, 15—25, 26—34, 37—39,  
47—ud; II, 1—8, 29—ud; III, 1—7; VI, 11—29. Grammatikken gennem-  
gaaet, Syntaksens Hovedpunkter dikteret og indskærpet.
2. **G. ns.** (Hr. Olesen): Cæsar: De bellis Gallicis III, 17—ud; IV, 16—17, 18  
—ud; V, 1—15. — Cicero (efter Cortsens latinske Læsebog II): Pro Sexto  
Roscio, 1. catilinariske Tale. Udvalget af 4. og 5. Tale mod Verres. Sul-  
picius' Trostebrev (S. 62—65). Ciceros Breve Nr. 13 og 14 (S. 65—67). —  
Hovedpunkter af Antikviteterne gennemgaaet, Formlære og Syntaks repeteret  
og suppleret efter Behov.
3. **G. ns.** (Hr. Herlov): Sallust: Catilina, Kap. 39<sup>o</sup>—61. — Ciceros Breve efter  
Cortsens Læsebog Nr. 1—14 og 20—27. — Ovids Digte efter Chr. Thomsens  
Udvalg Nr. 2, 3, 5, 11, 16. — Realia og Grammatik mundtligt.  
Til Eksamen opgives: Cicero: 1. og 3. catilinariske Tale; Breve Nr.  
1—14. — Sallust: Catilina, Kap. 17—34<sup>1</sup>, 39<sup>o</sup>—51<sup>43</sup>. — Ovids Digte Nr.  
3, 5, 11.

### Oldtidskundskab.

1. **G.** (Hr. Hoffmeyer): Den trojanske Sagnkreds. Iliaden I, II 182—277, III  
121—244, VI 119—236, 313—529. Odysseen VI, VII, IX. Flere andre Sange  
læst kursorisk. Afsnit af Kragelunds Indledninger. Holten Bechtolsheims  
Mytologi. Billedstof fra Luckenbach.
2. **G.** (Frk. Schroder): Sofokles: Antigone. Euripides: Medeia. Det græske  
Teater. Thebanske og thessaliske Sagn. Herodot: Kong Kroisos. Delfi. Bund-  
gaard: Den græske Kunsts Historie.



3. G. (Frk. Schröder): Apologien. — Kriton. — Faidon (Brudstykket hos Frisch).

Til Eksamen opgives: Iliaden I, II 182—277, VI 313—529. Odysseen VI. Antigone. Kong Kroisos. Apologien I (Kap. 1—24). Kriton. — Kunst-historie: Tyrins. Dorisk og jonisk Stil. Akropolis. Delfi. Olympia. Teatret. Kleobis. Rayet-Hovedet. Doryforos. Diskoskasteren. Vognstyrelsen. Hermes med Dionysos. Apollon Belvedere. Nike. Laokoon-Gruppen. Vestgavlen i Olympia. Detaille af Parthenonfrisen (unge Ryttere).

### Historie.

1. M. (a og b: Hr. Hoffmeyer, c: Frk. Schröder): Schmidt og West I, S. 1—112 (til Norden). H. Madsens Billedhefte I. Arbejdsbøger og Lysbilleder.
2. M. (a og c: Frk. Schröder, b: Hr. Hoffmeyer): Schmidt I: Fra Karl den Store—Bogen ud. H. Madsens Billedhefte II og Arbejdsbøger er benyttet.
3. M. a og b (Hr. Hoffmeyer): Schmidt II, S. 1—140 (Reformationen til Napoleons Eneherredømme). — H. Madsens Billedhefte III. — Hver Elev har udarbejdet en Opgave i Historielaboratoriet.
3. M. c (Hr. Børlos Jensen): Schmidt II, S. 1—140 (Reformationen til Napoleons Eneherredømme). — H. Madsens Billedhefte III. — Arbejdsbøger.
4. M. a og c (Frk. Schröder): Schmidt II (12. Udg.), S. 140—231 (fra Napoleonstiden til 1940). H. Madsens Billedhefte IV.

Til Eksamen opgives det læste.

4. M. b (Hr. Hoffmeyer): Schmidt II (12. Udg.): Fra Napoleons Eneherredømme — Bogen ud. — H. Madsens Billedhefte IV.

Til Eksamen opgives det læste.

Realklasse a og b (Hr. Børlos Jensen): L. Schmidt: Frankrigs, Tysklands og Englands Historie siden 1860: Tysklands Historie helt; Englands Historie fra Palmerstone og Bogen ud. — P. Munch: Mindre Lærebog i Samfundskundskab (Udg. 1939): S. 1—12; 17—23; 26—29; 32—35; 36—37; 38—39; 39—44; 45—49; 49—55; 65—67; 67—77.

1. G. (Hr. Hoffmeyer): Munch I: Oldtiden og II: Middelalderen. — Ilsoe: Nordens Historie I, S. 1—53. — Tilsvarende Billedstof efter Fossing, Henriksen og Jonsen: Billeder til Oldtidens Historie — og Ilsoe, Andrup og Nørlund: Danmarks Historie i Billeder — suppleret med Lysbilleder.
2. G. (Frk. Schröder): P. Munch III (nyere Tid). — P. Ilsoe: Nordens Historie fra Valdemarernes Tid til 1814. — Billedstof fra Ilsoe, Andrup og Nørlund: Danmarks Historie i Billeder. — Kildelæsning efter Th. A. Müller: Frederik d. Store.
3. G. (Hr. Hoffmeyer): P. Munch: Verdenshistorie IV a og b. — P. Ilsoe: Nordens Historie III. — P. Munch: Samfundskundskab. — Kildelæsning efter Hakon Müller: Kilder til Danmarks Historie III. — Repetition af Eksamenspensum.

Til Eksamen opgives: Munch: Verdenshistorie I, De orientalske Kultur-riger og Grækenland (S. 1—101). Munch: Verdenshistorie IV B. 1914—38. — Ilsoe: Nordens Historie 1660—1938 (S. 134—285). — Munch: Samfundslære. Fra Statsstyrelsen til den borgerlige Ret — bortset fra Afsnittet om Oplysning og Undervisning (S. 1—77 og S. 90—114).

Tekster: Th. A. Müller: Frederik den Store. — Hakon Müller: Kilder til Danmarks Historie III, S. 5—23, 54—60. — Fossing, Henriksen og Jonsen: Billeder til Oldtidens Historie, 41, 43 a og b, 46, 47, 102—105, 108. — Andrup, Ilsoe og Nørlund: Danmarks Historie i Billeder. Gravformer: 5, 6, 11, 15, 23, 24. Kristusfremstillinger: 57, 96, 97. Kirker: 75, 76, 77,

80, 81, 83, 84, 86, 88, suppleret med Billeder fra Østerlars, Hjørlande og Slangstrup Kirker. Borge: 145—149, suppleret med Ekskursionsoplysninger fra Bastrup Stenhus, Lilleborg og Hammershus.

### Geografi.

1. M. (a: Hr. Ravn, b: Hr. Slettebo, c: Hr. Sander): Andersen og Vahl: Geografi for Mlsk. I, S. 7—69.
  2. M. (a og b: Hr. Slettebo, c: Hr. Ravn): Andersen og Vahl: Geografi for Mlsk. I, S. 60—Bogen ud. — Andersen og Vahl: Geografi for Mlsk. II, S. 1—34.
  3. M. (a og c: Hr. Slettebo, b: Hr. Ravn): Andersen og Vahl: Geografi for Mlsk. II, S. 35—105.
  4. M. (a: Hr. Ravn, b og c: Hr. Slettebo): Andersen og Vahl: Geografi for Mlsk. II: S. 106—169. — **Til Eksamen opgives det læste.**
- Realklassen** (a: Hr. Slettebo, b: Hr. Ravn): Johs. Reumert: Erhvervsgeografi (m. Overspringninger). — **Til Eksamen opgives det læste.**
1. G. mn. (Hr. Ravn): P. Andersen og M. Vahl: Geologi for Gymnasiet.
  2. G. ns. (Hr. Ravn): P. Andersen og M. Vahl: Geografi for Gymnasiets spr. Linier. — P. Andersen og M. Vahl: Elementær Astronomi.
  2. G. mn. (Hr. Ravn): P. Andersen og M. Vahl: Klima og Plantebælter. — P. Andersen og M. Vahl: Erhvervsgeografi.

### Naturhistorie.

1. M. (a: Hr. Ravn, b og c: Hr. Slettebo): *Botanik*: Sofus Franck, N. P. Andersen og P. L. Jørgensen: Plantelivet I. — *Plantebestemmelse* efter Mortensen: Flora f. Begyndere. — *Zoologi*: Balslev og Andersen: Zoologi for Mlsk. I og II: Hvirvellose Dyr fra Have og Søer samt Indvoldsorme, Fisk og Padder. Som Støtte for udvidet Læsning er benyttet: Ditlevsen: Dyrene, deres Liv og Arbejde.
  2. M. (a og b: Hr. Slettebo, c: Hr. Ravn): *Botanik*: Sofus Franck, N. P. Andersen og P. L. Jørgensen: Plantelivet II. — *Zoologi*: Resten af hvirvelløse Dyr (se 1. M.), Krybdyr og Padder.
  3. M. (a og c: Hr. Slettebo, b: Hr. Ravn): Balslev og Simonsen: *Botanik* III. — Balslev og Andersen: *Zoologi* I (÷ Pattedyr). — Rasmussen og Simonsen: *Organisk Kemi*.
  4. M. (a: Hr. Ravn, b og c: Hr. Slettebo): Balslev og Simonsen: *Botanik* IV. — Balslev og Andersen: *Zoologi* for Mlsk. I: Pattedyr. — Balslev og Andersen: *Zoologi* for Mlsk. II: Encellede Dyr og Mennesket. — Rasmussen og Simonsen: *Organisk Kemi*, S. 3—21. — **Til Eksamen opgives: Danske Pattedyr, encellede Dyr, Mennesket, Botanik og organisk Kemi.**
- Realklassen** (a: Hr. Slettebo, b: Hr. Ravn): Jørgensen og Andersen: *Biologi* for Realklassen, S. 1—107. — **Til Eksamen opgives det læste.**
3. G. ns. + mn. (Hr. Ravn): E. Wesenberg-Lund: *Biologi*. — Sofie Petersen: *Plante- og Dyrelivets Udvikling*. — A. Krogh: *Fysiologi*.

### Fysik og Kemi.

1. M. (a og b: Hr. Petersen, c: Hr. Møller): J. K. Eriksen: *Fysik* for Mellem-skolen I, Side 5—58 (incl.).
2. M. (a, b og c: Hr. Møller): Petersson og Ring: *Uorganisk Kemi* for Mlsk. Side 7—28 (til Syrer). — J. K. Eriksen: *Fysik* for Mellem-skolen, Side 59—96 (incl.).

3. **M.** (a og b: Hr. Petersen, c: Hr. Dahlkild): Rasmussen og Simonsen: Fysik for Mellemskolen II, Side 1—56 (Mekanik, Lys og Lyd). Eleverne har udført en Del Forsøg.
4. **M.** (a: Hr. Møller, b og c: Hr. Dahlkild): Rasmussen og Simonsen: Fysik for Mlsk. II, Elektricitet II (med Undt. af Katodestraaler og traadløs Telegrafi og Telefoni) og Mekanik II (med Undt. af Forbrændingsmaskiner). — Petersson og Ring: Uorganisk Kemi for Mlsk. Fra Syrer og Bogen ud. Til Eksamen opgives det læste.

**Realklassen** (a og b: Hr. Petersen): Th. Sundorph: Fysik for Realklassen. Elektricitet (undt. Tillægget) og Himmellegerne. Eleverne har udført en Række Forsøg inden for Elektricitetslæren og skrevet Rapport over dem. Til Eksamen opgives det læste.

1. **G. ns.** (Hr. Ravn): L. Christiansen og Sophie Petersen: Fysik og Kemi f. Gymnasiets spr. Linier (m. Overspringninger og Tilføjelser).
1. **G. mn.** (Hr. Christoffersen): Eriksen og Kofoed: Fysik for Gymnasiet: Varmelære. — Th. Sundorph: Fysik for Gymnasiet: Lyslæren til Bolgeteori og Elektricitet og Magnetisme til 2. Afsnit. Koordinater paa Himmelskuglen i Forbindelse med en foreløbig Orientering paa Stjernehimlen. — L. J. Ring: Kemi for Gymnasiet (4. Udgave) til § 24.
2. **G. mn.** (Hr. Christoffersen): Th. Sundorph: Elektricitet og Magnetisme, 2. Afsnit til elektriske Straalearter. Mekanik (5. Udg.) til 4. Afsnit (en Del Overspringninger). — Eriksen og Pedersen: Astronomi til Keplers Love. — L. J. Ring: Kemi for Gymnasiet (4. Udg.) § 24—52 (enkelte Overspringninger).
3. **G. mn.** (Hr. Christoffersen): Af Th. Sundorph: Fysik for Gymnasiet er læst: Mekanik, 4. Afsnit og ud. »Elektricitet og Magnetisme« fra elektriske Straalearter og ud, Lysets Bolgeteori. Rasmussen og Kristensen: Astronomi, 2. Halvdel. Desuden er gennemgaaet: Tyngden i Einsteins Kasse, om Stof og Straaling, elektrostatisk og elektrokinetisk Energi, Jordens Form og Størrelse samt Ekliptikakoordinater. — L. J. Ring: Kemi for Gymnasiet (2. Udgave) fra Metaller og Bogen ud med Undtagelse af §§ 72 og 73.
- Til Eksamen opgives: Mekanik (4. Udgave): S. 1—5, 13—30, 73—93. Elektricitet og Magnetisme (4. Udgave): S. 1—14, 41—64, Elektrostatisk og elektrokinetisk Energi, S. 74—104, 133—139. Varmelære (Eriksen og Kofoed): S. 1—12, 28—34, 43—51, 60—68. Lyslære (4. Udgave): S. 14—25, 28—34, 38—48, 55—62. Astronomi: §§ 1—6, 9—11, 13, 16, 17. Ekliptikakoordinater. — Desuden opgives følgende Øvelser: Lydens Hastighed i Luft, Glas og Kultveilte, Snoningssvingninger, Forsøg med Dobbeltkanon, Maaling af Rotationsenergi, Et Elements Konstanter, Wheatstones Bro, Forsøg med galvaniske Elementer, Forsøg med Audionlampen, Bestemmelse af M og H, Termoclementers EMK (ogsaa v. Kompensation), Is's Smeltevarme, Atmofærisk Lufts Normalvægtfylde, Kvægsolvs Udvidelseskoefficient, En Samlelinses Brændvidde, Maaling af Brydningsforhold ved Goniometer. — Kemi: S. 15—19, 28—57, 71—76, 81—94, 104—120, 148—166, 170—182.

### Regning & Matematik.

1. **M.** (a og b: Frk. Toft, c: Hr. Hunø): C. C. Andersen og J. Damgaard Sørensen: Regning og Aritmetik for Mellemskolen I: Hele Bogen.
2. **M.** a (Regning: Hr. Christoffersen, Geometri: Frk. Toft): C. C. Andersen og Damgaard Sørensen: Regning og Aritmetik for Mellemskolen (med Und-

- tagelse af § 9, Fremmed Mønt). — Juul og Rønnau: Geometri for Mellem-skolen: Forfra til Parallelogram.
2. **M. b og c** (Hr. Dahlkild): C. C. Andersen og Damgaard Sørensen: Regning og Aritmetik for Mellemkolen (med enkelte Overspringninger). — Juul og Rønnau: Geometri for Mellemkolen: Forfra til Parallelogram.
  3. **M. (a: Hr. Møller, b: Hr. Christoffersen, c: Hr. Hunø):** C. C. Andersen og Damgaard Sørensen: Regning og Aritmetik for Mellemkolen III (med Undtagelse af Afsnittene om Veksler, Rumfang og 2 Lign. med 2 ubekendte). — Juul og Rønnau: Geometri for Mellemkolen: Fra Parallelogram til Areal.
  4. **M. (a og b: Hr. Dahlkild, c: Hr. Petersen):** Friis Petersen og Jessen: Regne-bog for Mlsk. IV. — Jul. Petersen: Aritmetik for Mlsk.: Fra Proportioner Bogen ud (med enkelte Ændringer). — Juul og Rønnau: Geometri for Mlsk.: Fra Areal til Trigonometri. — Lomholt: Eksamensopgaver E.  
Til Eksamen opgives det læste.
- Realklassen** (a: Hr. Petersen, b: Hr. Hunø): Friis Petersen og Jessen: Real-klassens Regnebog. — Jessen og Smith: Matematik for Realklassen, S. 12—71 med Undtagelse af eksponentielle Ligninger. — Lomholt: Eksamensopgaver E. Til Eksamen opgives det læste.
1. **G. ns.** (Hr. Dahlkild): Mogensen: Lærebog i Matematik for Gymnasiets sproglige Linie (ny Udg.), S. 1—62.
  1. **G. mn.** (Hr. Møller): Juul og Rønnau: Lærebog i Matematik I. — Juul og Rønnau: Matematiske Opgaver I. 6 Opgaver ugentlig.
  2. **G. ns.** (Hr. Hunø): P. Mogensen: Lærebog i Matematik for Gymnasiets sproglige Linie, S. 65—103.  
Til Eksamen opgives: S. 25—45 og 50—103.
  2. **G. mn.** (Hr. Hunø): Juul og Rønnau: Lærebog i Matematik II. Til Hyper-bleu. — Juul og Rønnau: Matematiske Opgaver II. — 6 Opgaver ugentlig.
  3. **G. mn.** (Hr. Møller): Juul og Rønnau: Lærebog i Matematik III, samt II: Afsnittene om Logaritme og Eksponentialfunktionen. — Juul og Rønnau: Matematiske Opgaver III. 6 Opgaver ugentlig. — Repetition af Eksamens-pensum. — **Til Eksamen opgives:** Efter Anordning af 9. Marts 1935 B, Punkt 4 — 9 — 10 — 11 — 13 (desuden Diff. af  $e^x$  og  $a^x$ ) — 14 — 18 — 19 — 25 — 28 — 29 — 30 — 31 — 34 — 35 — 36 — 37.

### Skrivning.

1. **M. (a: Hr. Børles Jensen, b og c: Hr. Herløv):** Der er øvet Sammenskrift, Bogstavformer og Tal i Pedersen og Thomsens Skrivebøger, samt Orden med skriftlige Arbejder.
2. **M. (a: Hr. Herløv, b: Hr. Hesselund, c: Hr. Børles Jensen):** Der er øvet Sammenskrift, Bogstavformer og Tal samt Orden med skriftlige Arbejder, Opstillinger af Regninger o. lign. i Pedersen og Thomsens Skrivebøger.
3. **M. (a, b og c: Hr. Børles Jensen):** Pedersen og Thomsens Skrivebog Nr. 9 er udfyldt. Sidelebende er Haandskrift og Tal øvet.

### Tegning.

1. **M. a b c, 2. M. a b c, 3. M. a b c** (Hr. Klingspor): Hovedvægten i Tegne-undervisningen er lagt paa Fritegning og paa Udkast til Monstre, som Eleverne har anvendt paa deres Skaale, Vaser og Tepotter. Endvidere har Eleverne i Ler formet Dyr, Vaser og Kander.

## Legemsøvelser.

### Pigerne.

(Frk. Toft):

- 1 Sommertiden Boldspil (væsentligst Langbold og Haandbold), saa vidt muligt i fri Luft. — I Vintertiden Gymnastik, forskellige Boldspil og Lege i Salen. I Gymnasiet drives Gymnastikken hovedsagelig efter Fru Bertrams System. — Efter hver Time tvungent varmt og koldt Styrtebad.

### Drengene i Mellemskolen.

(Hr. Theisen, Hr. Sander og Hr. Dahlkild):

- Gymnastikken er drevet efter P. H. Lings System, tilpasset for Børn efter Niels Bukhs og J. P. Müllers Principper. Svømning, fri Idræt, Lege og Boldspil af forskellig Art. Efter hver Time tvungent varmt og koldt Styrtebad.

### Drengene i Realklassen og Gymnasiet.

(Hr. Sander):

- Som Drengene i Mellemskolen.

## Haandarbejde.

(Frk. Blomsterberg):

1. **M. a, b og c:** Et Par strikkede Babysokker. — Et Pudebetræk med Maskinsyning, Korsstingsmotive og Hulsom. — Mellemarbejder: Bælter — Bogbind — Smaa Duge med kulort Fladsyning.
  2. **M. a, b og c:** Øvelser i Strømpestopning. — Maskinsyning: Et Forklæde med Lommer, Rynkning paa Maskine og Paasætning af Skraastrimler. — Mellemarbejde: Monterede Tasker, Bælter, Bogbind.
  3. **M. a, b og c:** Et Par strikkede Sportsvanter. — Et Sæt Pyjamas med tilsatte Ærmer eller en Stranddragt med tilsatte Ærmer.
  4. **M. a, b og c:** Lærredsduge med forskellige Hulsomme. — Quiltede Sofapuder. — Som Mellemarbejde Isservietter med Sammentrækssyning.
- Realklasse a og b:** En Silkebluse med tilsatte Ærmer. — Broderi: Skyggesyning og Fladsyning.

## Sløjd.

1. **M. a og c** (Hr. Schmidt), 1. **M. b** (Hr. Bjerrum), — 2. **M. a og b** (Hr. Schmidt), 2. **M. c** (Hr. Bjerrum), — 3. **M. a og c** (Hr. Bjerrum), 3. **M. b** (Hr. Schmidt). — **Realklassen** (Hr. Theisen og Hr. Bjerrum): Undervisningen er foregaaet i Overensstemmelse med »Dansk Skolesløjds« Systemer.

## Sang og Musik.

(Hr. Sven Kock).

### Sang.

Foruden Indovelse af de af Ministeriet paabudte Salmer og Sange har man tillige indstuderet nogle flerstemmige Sange af nyere danske Komponister samt enkelte finske og svenske Folkeviser. For Solo, Kor og Orkester er indøvet og opført »Fantasi over Christmas-Carols« og Mozarts »Ave verum«. Begge Opgaver er blevet dirigeret af Elever fra Gymnasiet. Endvidere har man i Lighed

med tidligere Aar arbejdet med Skolens Kantate. I Samarbejde med Skolens Sproglærere er engelske, tyske og enkelte franske Folke-Sange blevet indøvet. Af Gunnar Wennerbergs »Gluntarna« har man sunget nogle med de mandlige Elever. Endelig er i Gymnasiet de vigtigste Musikformer i Hovedtrækkene gennemgaaet og yderligere anskuelliggjorte ved Grammofonplader, ligesom Operaer og »Torsdagskoncerterne« paa Forhaand er blevet gennemgaaet.

#### Blokløjter.

4. Mellems Drengene har i en ugentlig Time faaet Undervisning i Blokløjtespil, hvorved gamle Koraler og Folkeviser er blevet indøvet. Ogsaa i Gymnasiet er Blokløjten blevet dyrket, idet de Melodier, der er blevet anvendt ved Morgensang, har været arrangeret for Blokløjter, hvorved de Elever, der har ønsket at være med, har haft Lejlighed til at holde Spillet ved lige. Endvidere er Skolens Kantate, hvori den »lille Blokløjte« indgaar som Led i Orkestret, blevet indstuderet med Elever fra baade Mellemskolen, Realklassen og Gymnasiet.

#### Orkester.

Skolens store Orkester, der bestaar af Elever fra hele Skolen (ca. 100), har skiftevis spillet til Morgensang. Det mindre Orkester (særlig udvalgte, dygtige Elever) har indøvet de under Sang nævnte Korværker. Et særligt, frivilligt Orkester har udover Skoletiden musiceret under en Elevs (4. Mkl.) Initiativ og Ledelse.

Til yderligere Dygtiggørelse af Skolens Orkestre er enkelte Elever blevet undervist i Fløjte, Obo, Klarinet, Waldhorn og Direktion. Se iovrigt under Musikskolen.

---

### Frivilligt Elevarbejde.

Følgende Elever, som er uddannet af Ungdoms Røde Kors, har i Aarets Løb haft Samaritervagt i Lægestuen:

Else Feldthusen, 2.M.a.	Margit Krogh-Larsen, 4.M.a.
Kirsten Fraugde, 2.M.b.	Johan I.Petersen, 4.M.a.
Annelise Alsing, 4.M.a.	Aagot Rasmussen, 4.M.a.
Kirsten Bugge, 4.M.a.	Bente Olsen, 4.M.b.
Lilly Dyhrberg, 4.M.a.	Margot Smith, 4.M.b.
Inger Guldmann, 4.M.a.	Inger-Lise Henriksen, 2.G. ns.
Lars Karlgren, 4.M.a.	Yrsa Jensen, 2.G. ns.

Som Assistenten i *Mellemskolens Bibliotek* har følgende Elever fungeret:

Karl Johan Kjersgaard, 4.M.a. Steen Wiggers, 2.M.b.  
Per Hallstein, 2.M.b.

Som Hjælpere i Spisefrikvarteret i de tre første Underskoleklasser har flg. Elever fungeret:

Karen Margrethe Alsing (2.M.a.) . . . . .	} i 1.U.a.
Lis Mering (5.U.b.) . . . . .	
Ruth Conrad (2.M.a.) . . . . .	} i 1.U.b.
Aase Koefoed (5.U.b.) . . . . .	
Kirsten Guldmann (1.M.a.) . . . . .	} i 2.U.a.
Alice Mullit (2.M.b.) . . . . .	
Elsebeth Alsing (1.M.a.) . . . . .	} i 2.U.b.
Inge Stig Petersen (5.U.b.) . . . . .	
Bente Stig Petersen (2.M.b.) . . . . .	} i 3.U.a.
Jenny Nath (2.M.b.) . . . . .	
Inge Volk (2.M.a.) . . . . .	} i 3.U.b.
Ruth Bendsen (1.M.a.) . . . . .	

Følgende Elever har medvirket ved Udførelse af *Fotoarbejde*:

Poul Andersen, 2.G. mn.	Ulla Preisler, 2.G. mn.
Leif Christiansen, 2.G. mn.	Ib Sparsø, 2.G. ns.
Kai Tang Dalsgaard, 1.G. mn.	

Følgende Elever har assisteret ved Arbejdet med *Kroniksamlingen*:

Tove Franck, 1.G. ns.

Helga Wittgreffe, 1.G. ns.

Annette Schiøler, 1.G. ns.

Følgende Elever har hjulpet ved Udarbejdelsen af Skolens *Seddelkartotek*:

Karen Nielsen, 1.G. ns.

Bente Juhl, 1.G. ns.

Skolen bringer alle disse Elever sin bedste Tak for god Hjælp ved deres interesserede og samvittighedsfulde Arbejde.

*Gymnasieforeningen O. e. f. 1939-40.*

<sup>28</sup>/<sub>10</sub> 39: Septemberbal.

<sup>30</sup>/<sub>11</sub> 39: Diskussionsaften: »Ungdommen og vor Tid«  
(Indleder: Erik Carlé Christensen).

<sup>16</sup>/<sub>12</sub> 39: Julefest i Samarbejde med Skolen.

<sup>26</sup>/<sub>1</sub> 40: Foredrag af Hr. Arne Sørensen:  
»Frivillig dansk Arbejdstjeneste«.

<sup>16</sup>/<sub>2</sub> 40: »Hyggeaften«. Auktion over medbragte Sager,  
frit Samvær.

<sup>8</sup>/<sub>3</sub> 40: Diskussionsaften: »Teater og Film«  
(Indleder: Lotte von der Maase).

»Vækkeuret«.

Af »Vækkeuret« er i Aar udkommet 6 Numre. Mellemskolens Interesse for Bladet er voksende, og med Forbavselse og Beundring har vi set, hvor interesseret Underskolen har været. Ved at lade Emner som Musik, Fotografering, Rejser, Poesi og Prosa, Lærerne og disses Mærkværdigheder, Aabne Breve, O. e. f. Møder, Sport, Køb og Salg, Politik, Angreb paa Redaktionen o. m. a. oprulle i Bladet, har vi vist, at vi her paa H. G. er vaagne og modtagelige over for nye Indtryk, og at vi har Initiativ og Mod til at komme frem med vore Idéer og de for os brændende Problemer.



Det er derfor mit største Ønske, at »Vækkeuret« selv i disse sørgelige Tider maa stige i Kvalitet saavel som i Kvantitet, og idet jeg paa mine Kammeraters og egne Vegne takker Rektor, Bladets Censor Hr. Salling og Skolen i det hele taget for Hjælp og Forstaaelse, udtrykker jeg mit brændende Haab om, at »Vækkeuret« maa faa Lov at vække mange, mange Aar endnu.

Rita Kruhøffer, 2. G.

### Holte Gymnasiums Elevsamfund

har i Aarets Løb afholdt følgende Møder:

<sup>24</sup>/<sub>6</sub> 39: Sommerfest paa Gymnasiet; Dimittenderne var indbudt og mødte talrigt op.

<sup>1</sup>/<sub>10</sub> 39: Sportsstævne; nuværende Elever spillede mod »de gamle« i Langbold og Fodbold; Resultaterne blev: 34—17 og 8—2 til »de gamle«.

<sup>18</sup>/<sub>11</sub> 39: Novemberfest paa Gymnasiet; Dans, forskellige Traktementer, Underholdning m. m.

<sup>15</sup>/<sub>8</sub> 40: Generalforsamling. Paa denne blev følgende Bestyrelse valgt:

Formand: stud. mag. Hack Arrøe; Næstformand: Ing. cand. polyt. Frank Lundquist; Kasserer: stud. polyt. Erik Frydlund; Sekretær: Gunvor Lassen; Listefører: Bertel Udsen; Karen Lund; stud. polyt. Erik Skov.

Følgende Love blev vedtaget:

- § 1. »Holte Gymnasiums Elevsamfund« har til Formaal at bevare Forbindelsen dels mellem Elever indbyrdes, der er udgaet fra Skolen, og dels mellem den til enhver Tid eksisterende Skole og Skolens tidligere Elever.
- § 2. Elevsamfundet afholder i Slutningen af Juni Maaned en Sommerfest, hvortil Aarets Dimittender indbydes, og anden Lørdag i November en Vinterfest. — Afgiften for Deltagelse fastsættes af Bestyrelsen for hver enkelt Sammenkomsts Vedkommende. — Til Elevsamfundets Fester er det tilladt ethvert Medlem at medtage en Gæst.
- § 3. Som Gæst ved Elevsamfundets Fester kan ingen tidligere Elev fra Skolen medtages.

- § 4. Elevsamfundet lader endvidere hvert Aar i Samarbejde med Skolen i September Maaned afholde et Sportsstævne mellem tidligere og nuværende Elever.
- § 5. Som Medlem af Elevsamfundet kan optages enhver tidligere Elev fra Skolen samt Skolens Lærerpersonele.
- § 6. Elevsamfundet ledes af en Bestyrelse paa syv Medlemmer, som vælges af en Generalforsamling, der afholdes i Marts Maaned. — Bestyrelsen konstituerer sig selv.
- § 7. Medlemskontingentet er Kr. 2,00 aarligt. Ændring heri kan kun foretages af Generalforsamlingen.
- § 8. Kontingentet opkræves pr. Postgiro i Marts Maaned. Naar et Medlem er i Restance for mere end eet Regnskabsaar, betragtes vedkommende som slettet som Medlem. — Elevsamfundets Regnskabsaar gaar fra 1. Marts til 28. (29.) Februar, og det reviderede Regnskab forelægges Generalforsamlingen. Til Revision af Regnskabet vælges to Revisorer af Generalforsamlingen.
- § 9. Bestyrelsen kan udelukke et Medlem af Elevsamfundet.
- § 10. Ekstraordinær Generalforsamling kan indkaldes med 14 Dages Varsel, naar Bestyrelsen eller mindst en Fjerdedel af Medlemmerne ønsker det.

Der paatænkes afholdt en Sommerfest med Skolens Dimittender i Juni Maaned.

### *Biblioteket.*

Skolens Bogsamlinger er delt i 3 Afdelinger, hver med sin Leder: Underskolens Bibliotek ledes af Hr. Bjerrum, Mellemskolens af Hr. Theisen og Gymnasiets af Hr. Rindom Thomsen, som er Formand for Bogsudvalget, der administrerer Indkøbet af Skolens Bogsamling. Medlemmer af dette Udvalg er, foruden Rektor, Fru Restrup, Hr. Bjerrum, Hr. Christoffersen, Hr. Hoffmeyer, Hr. Ravn og Hr. Theisen.

Underskolens Bibliotek omfatter, fordelt paa de fem Alderstrin, ca. 300 Bøger, som er tilvejebragt dels ved Køb, dels ved Gaver. Det ugentlige Udlaan er for

hver Klasses Vedkommende blevet forestaaet af Dansk-  
lærerne.

Mellemskolens Bibliotek omfatter, fordelt paa de 5  
Alderstrin, c. 1000 Bøger. Det fungerer efter Decimal-  
Klassedelingsystemet. I Aarets Løb (Nov.—Apr.) har  
der været foretaget 2000 Udlaan.

Gymnasiets Bibliotek. Den fuldstændige Fortegnelse  
over Bogsamlingen, ordnet efter Forfatternavn, findes  
paa Bibliotekskontoret. Kartotekskasserne paa Labo-  
ratoriegangen indeholder et Emnekartotek og en For-  
tegnelse efter Forfatternavne, der suppleres efter hvert  
Skoleaar. \* efter Aarstallet betegner Oversættelses-  
litteratur. De paa Lærerværelset fremlagte Maaned-  
og Ugeskrifter maa *ikke* fjernes den Maaned, resp.  
Uge, de ligger her, men udlaanes ved almindelig  
Laantegning i Bibliotekskontoret, hvortil de flyttes efter  
en Maaned (Uges) Forløb. Iøvrigt gælder følgende

*Bestemmelser for Udlaan:*

- I. *Ingen Elev maa selv indtegne Laan.*
- II. Bøger fra den humanistiske Samling (Skønlitteratur, Æstetik,  
Historie, etc.) udlaanes paa Bibliotekskontoret.
- III. Bøger fra den naturvidenskabelige Samling, der er fordelt  
i de respektive Faglokaler, udlaanes gennem Faglærerne.
- IV. Bøger, der bruges ved Undervisningen for en enkelt Time,  
indtegnes ikke, men bør stilles paa Plads umiddelbart efter  
Timen.
- V. Under Hjemlaan bortkomne eller beskadigede Bøger erstattes  
af Laaneren.
- VI. Understregning i Bøgerne, Randbemærkninger, etc. er strengt  
forbudt.
- VII. Laanetiden er som Regel 14 Dage.

Tilvæksten er i Aar ikke trykt i Programmet, men  
en maskinskrevet Liste derover findes paa Biblioteks-  
kontoret.

## Af Skolens Dagbog.

(Udarbejdet af Adjunkt Hoffmeyer)

*Tirsdag den 15. August* begyndte det nye Skoleaar.

*Fredag den 1. September* blev 1. Underskoleklasse modtaget ved en lille Højtidelighed i Festsalen.

*Fredag den 6. Oktober* saa Skolescenens ældste Hold »Valkyrien« og »Elverskud« paa det kgl. Teater.

*Torsdag den 12. Oktober* saa yngste Hold »Sparekassen«, og

*Tirsdag den 31. Oktober* »Hærmændene paa Helgeland«.

*Torsdag den 9. November* besaa Lektor Bøgh Hansen fra Efter-slægtselskabets Gymnasium Skolens Bibliotek.

*Torsdag den 23. November* læste og sang Gaardejer Jacobsen fra Thorning Afsnit af »Æ Binstouw« for Skolens ældste Klasser.

*Tirsdag den 5. December* overværede yngste Hold Skolescenens Opførelse af Hugos »De Elendige«.

*Onsdag den 20. December* havde Underskolen Juleafslutning med Tale af Rektor og Korsang af Underskolens Sangkor.

*Fredag den 22. December* talte Rektor ved Overskolens Juleafslutning.

*Onsdag den 24. Januar* saa Skolescenens ældste Hold Ibsens »Brand« paa Folketeatret.

*Torsdag den 1. Februar* saa yngste Hold »En Spurv i Tranedans«.

*Lørdag den 3. Februar* havde Underskolen Fastelavnsfest under de traditionelle Former.

*Tirsdag den 27. Februar* overværede 3. G. under Ledsagelse af Adjunkt Hoffmeyer et Møde i Folketinget.

*I Januar og Februar Maaned* tilvejebragtes, dels ved Indsamling fra Hjemmene, dels ved Elevernes Arbejde i Haandarbejdstimerne, en Samling Babytøj, som gennem Røde Kors blev videresendt til nødstedte i Finland.

*Tirsdag den 4. Marts* afholdt Skolen en Finlandsaften, hvis Overskud ca. 600 Kr. blev tilstillet den danske Ambulance i Finland. Provst Sparsø, Dr. Hebel og Rektor talte. Lærere og Elever bidrog med Oplæsning, Fløjtespil, Recitation, Orkestermusik og Korsang.

*Tirsdag den 12. Marts* saa yngste Hold »Nitouche« paa Skolescenen.

Lørdag den 16. Marts saa ældste Hold »St. Hansaftenspil« og Lumbye-Potpourri paa det kgl. Teater.

Lørdag den 6. April havde 1. og 2. M. »Cirkelfest« under Ledelse af Klasselærerne.

En Morgen i Midten af Maj paatænkes afholdt en Tur med 3. M. for at studere Fuglestemmer. Leder: Konservator H. Madsen.

### Gaver.

#### *Gaver til den naturhistorisk-geografiske Samling:*

cand.mag. Fru R. Elmby: Kryolit.  
 Leif Christiansen, 2. G. mn.: Agat og Kvartskrystal.  
 Knud Kähler, 2. G. ns.: Korall.  
 Børge Pedersen, 4. M. c.: Moskusbukke og Brunkul.  
 Finn Birger Christensen, 3. M. b.: Tigerhoved.  
 Knud Harreschou Christensen, 3. M. b.: Myresluger.  
 Annie Clausen, 3. M. b.: Kinesisk Dukke.  
 Astrid Nilsson, 3. M. b.: Musefoster.  
 Hans Ole Petersen, 3. M. b.: Koraller m. m.  
 Alice Stevns, 3. M. b.: Halsringe af Hajhvirvler og Snegle.  
 Kirsten Aschengreen, 5. U. a.: Muslingeskaller fra Indien.  
 Jørn Wendelbo Jakobsen, 5. U. a.: 2 Daadyrtakker.  
 Bjørn Thorsøe, 5. U. a.: Korall, Muslingeskaller, Sneglehuse.  
 William Birksted, 5. U. b.: 2 Egernhaler, Sommerfuglesamling.  
 Jais Jensen, 4. U. b.: Kohorn, Krabbeskjold.  
 Kai Strandgaard, 3. U. b.: Kogle af Amerikansk Fyr.  
 Vibeke Iuel, 3. U. b. og Inger Iuel, 1. U. a.: Rørhøg.

#### *Gaver til Gymnasiets Bibliotek:*

Blicher, St. St.: Gamle og nye Noveller (Frk. Mygind).  
 Uhrskov, A.: Dagligt Liv (Student Kjeld Ilver).  
 Troels-Lund: Et Liv (Frk. Schrøder).  
 Hvass, H.: Danmarks Padder og Krybdyr (Carl Ottosen, 2. M. b.).  
 Daabsbogen, udg. af P. E. Ehrhardt (Strange Udsen, 2. G. mn.).  
 Meyer, C. F.: Sämtliche Werke (Hr. Hessellund).  
 Kearton, C.: Pingvinøen (Annelise Alsing, 4. M. a.).  
 Pedersen, A.: Polardyr (Torsten Lassen, 2. M. c.).  
 Milthers, V.: Kortbladet Brande (D. G. U.).  
 Troels-Smith, J.: Pollenanalytisk Datering af Braband-Fundet (D. G. U.).  
 Desuden forskellige fotografiske Tidsskrifter (Hr. Fotohandler Eriksen).

*Gaver til Mellemskolens Bibliotek:*

Vi har modtaget Gaver af: Jens Jørgen Rubæk Hansen, 1.M.c., Per Jørgensen, 1.M.c., Torben Sandlyng, 2.M.b., Hans Pendrup, 3.M.a., Jørgen Schlichtkrull, 3.M.b.

*Gaver til Underskolens Bibliotek.*

Vi har modtaget Gaver af: Ejvind Jensen, Bjørn Thorsøe, 5.U.a., Steen Wulff, 5.U.b., Annelise Birger Christensen og Tona Bistrup, 4.U.a.

For alle de modtagne Gaver bringer Skolen hermed sin hjerteligste Tak.

Endvidere takker Skolen Hr. Konsulent Hansen, som i December 1939 velvilligst laante os en Film om Norsk Hydros Virksomhed.

*Sport og Idræt.*

## Dreng

*Svømning* (Alle Distancer 33<sup>1</sup>/<sub>8</sub> m.):

*Brystsvømning:*

Underskolemester [U.S.M.]: Hans Jørgen Poulsen (34,2).

Mellemskolemester [M.S.M.] og Skolemester:

Troels Udsen (25,4).

Gymnasiemester [G.M.]: Axel Priemé (30,0).

*Rygsvømning:*

U.S.M.: Hans Werner Petersen (42,6).

M.S.M. og Skolemester: Troels Udsen (28,4).

G.M.: Harry Bjerg (37,0).

*Bryst-Crawl:*

U.S.M.: Niels Iuel Lunøe (36,8).

M.S.M.: Jørgen Henriksen (21,6).

G.M. og Skolemester: Niels-Erland Roepstorff (21,4).

*Ryg-Crawl:*

M.S.M. og Skolemester: Sten Kraft (29,2).

*Sidesvømning:*

U.S.M.: Hans Jørgen Poulsen (36,0).

M.S.M. og Skolemester: Troels Udsen (24,0).

## Bjergning:

U.S.M.: Hans Jørgen Poulsen (54,3).

M.S.M. og Skolemester: Per Bistrup (37,0).

## Fri Idræt:

23. September 1939: Idrætsstævne paa Holte Gymnasium.

Fra Gentofte Statsskole deltog i hver Idrætsklasse to Tomands-  
hold (G.I & G.II) og fra Holte Gymnasium eet Tomandshold (H).

Resultaterne blev:

Klasse	Hold	Løb	Længde despr.	Kugle stød	Højde- spring	Spyd- kast	Sum			Nr.
							G. I	G. II	H.	
3. G.	G. I	11	11	7	10 <sup>1/2</sup>	7	46 <sup>1/2</sup>	26	32 <sup>1/2</sup>	1
	G. II	5	5 <sup>1/2</sup>	5	7 <sup>1/2</sup>	3				3
	H.	5	4 <sup>1/2</sup>	9	3	11	2			
2. G.	G. I	7	11	9	11	11	49	41	(15)	1
	G. II	11	7	9	7	7				2
	H. *)	(3)	(3)	(3)	(3)	(3)	3			
1. G.	G. I	11	11	10	11	11	54	36	(15)	1
	G. II	7	7	8	7	7				2
	H. *)	(3)	(3)	(3)	(3)	(3)	3			
R.	G. I	6	6	5	5	6 <sup>1/2</sup>	28 <sup>1/2</sup>	28 <sup>1/2</sup>	48	2
	G. II	4	6	9	5	4 <sup>1/2</sup>				2
	H.	11	9	7	11	10	1			
4. M.	G. I	7	4	7	4 <sup>1/2</sup>	5	27 <sup>1/2</sup>	23 <sup>1/2</sup>	54	2
	G. II	4	6	3	5 <sup>1/2</sup>	5				3
	H.	10	11	11	11	11	1			
3. M.	G. I	11	10	7	8	10	46	28	31	1
	G. II	5	7	3	5	8				3
	H.	5	4	11	8	3	2			
2. M.	G. I	8	4	7	7	3	29	28 <sup>1/2</sup>	47 <sup>1/2</sup>	2
	G. II	7 <sup>1/2</sup>	6	3	5	7				3
	H.	5 <sup>1/2</sup>	11	11	9	11	1			
*) Stillede ikke Hold.							280 <sup>1/2</sup>	211 <sup>1/2</sup>	243	

Nr. 1 Nr. 3 Nr. 2

*Bordtennis:**Skolemesterskab:*

Finale: Knud Holm, 4.M.c. ctr. Finn Birger Christensen, 3.M.b.:  
6-3, 6-0.

*Fodbold.*

Da al Fodboldtræning var udelukket paa Grund af Banens  
Istandsættelse, fik vi kun spillet en enkelt Kamp:

Skoleholdet—Gamle Elever: 3-5.

*Piger*

*Svømning* (Alle Distancer  $33\frac{1}{3}$  m):

*Brystsvømning:*

Gymnasiemester og Skolemester: Grete Hvalkof (29,3).

Mellemskolemester: Inger Guldmann (29,9).

*Rygsvømning:*

G.M. og Skolemester: Tove Bugge (31,3).

M.S.M.: Jytte Bille (32,3).

*Bryst-Crawl:*

M.S.M. og Skolemester: Annelise Alsing (24,3).

*Bjergning:*

G.M. og Skolemester: Tove Bugge (38,1).

M.S.M.: Grethe Christensen (40,1).

*Langbold.**Kampe mod fremmede Skoler:*

27. Septbr.: Mellemskolens B-Hold mod Gentofte: 33-65.

28. Septbr.: 2. M. mod Lyngby: 8-42.

4. M. mod Lyngby: 21-55.

29. Septbr.: Skolehold mod Mørcks Skole, Hillerød: 68-33.

1. Oktober: Deltagelse i Langboldstævne paa Phistersvej:

Gymnasiehold mod Gentofte: 32-33.

Mellemskolens A-Hold mod Ordrup: 23-60.

Mellemskolens B-Hold mod Helsingør: 98-11.

*Klassekamp:*

7. Oktober: 1. M. mod 2. M.: 38-57.



## SÆRLIGE MEDDELELSER TIL HJEMMENE

---

### *Rutebilkørsel.*

Elever fra Vedbæk, Trørød, Gl. Holte, Øverød, Skodsborg, Nærum og Søllerød befordres vederlagsfrit med Rutebil til og fra Skolen i Tidsrummet fra 1. Oktober til 30. April.

### *Ekskursioner.*

Da Ekskursioner indenfor Naturfag ifølge de nye Anordninger for Undervisningen i Gymnasiet er indgaaet som et fast Led i Undervisningsplanen, og da disse Ekskursioner er forbundet med Udgifter fra Elevernes Side, udsendes der ved Skoleaarets Begyndelse Meddelelse til Forældrene om, hvilke Ekskursioner der er planlagt, og hvad disse vil komme til at koste. Det meddeles endvidere Forældrene, at de — i Tilfælde af, at de begærer Nedsættelse af Ekskursionsafgiften — inden en bestemt Dato maa indsende motiveret Ansøgning til Skolen herom. Det overlades derefter til Bestyrelsens Formand i Forbindelse med Rektor at tage Stilling til disse Ansøgninger. I saadanne Tilfælde, hvor Elever har betalt for Deltagelse i en Ekskursion, men paa Grund af Sygdom eller anden tvingende Grund er blevet forhindret i at deltage i Ekskursionen, vil det indbetalte Beløb blive refunderet det paagældende Hjem.

Om Indbetalingen se iøvrigt Programmets Side 20.

### *»Dansk Skolescene«.*

»Holte Gymnasium« er Medlem af »Dansk Skolescene«, der omfatter saavel et »Yngste Hold« (Elever fra Mellemskolen) som et »Ældste Hold« (Elever fra Realklasserne og Gymnasiet).

Leder: Inspector V. Theisen.

*Yngste Hold.*

»Yngste Hold«s Medlemmer overværer i Løbet af een Sæson 5 Forestillinger paa »Det nye Teater«. Alle Forestillinger finder Sted om Eftermiddagen.

Kontingentet er Kr. 6,00 for een Sæson. To eller flere Søskende betaler dog kun Kr. 5,00 hver. Medlemmerne befordres til og fra Teatret i store Turistbiler. Prisen herfor er Kr. 1,00 pr. Gang (Tur»Retur). Skolen forbeholder sig, at der eventuelt kan ske Ændringer i Priserne.

*Ældste Hold.*

»Ældste Hold« overværer i Løbet af een Sæson 2 Forestillinger paa »Det kgl. Teater«. Disse Forestillinger er Teatrets ordinære Aftenforestillinger.

Kontingentet er Kr. 3,00 for een Sæson. Medlemmerne benytter »D. S. B.« til og fra København. Prisen herfor er Kr. 0,70 pr. Gang. Skolen forbeholder sig, at der eventuelt kan ske Ændringer i Priserne.

*Indbetaling af Kontingent.*

Ved Begyndelsen af hvert Skoleaar udsendes der en Forespørgsel til Forældrene om, hvorvidt de ønsker, at deres Barn eller Børn skal være Medlem af Skolescenen.

Kontingentet + Kørepenge — baade til »Yngste« og »Ældste Hold« — vil blive opkrævet igennem »Holte Bank«. Se herom Side 20.

I Skolens Dagbog Side 75—76 er omtalt de Forestillinger, som Eleverne har overværet i Skoleaaret 1939—40.

*Besøg paa Skolen.*

Forældrene indbydes til at overvære den daglige Undervisning og paa denne Maade danne sig et Skøn om Skolens Arbejde.

Enhver, som ønsker at overvære Undervisningen, anmodes om forinden at anmelde sit Besøg paa Rektors Kontor.

### Om Fritagelser og Forsømmelser.

*Som gyldig Grund til Udeblivelse fra Skolen regnes i Almindelighed kun Sygdom.*

Alle Meddelelser fra Hjemmene om Forsømmelser, deres Aarsag og Varighed eller motiverede Meddelelser om, at Eleven møder uforberedt til een eller flere Timer, samt Anmodninger om eventuel Fritagelse for Deltagelse i Undervisningen for kortere eller længere Tid, ledsaget af en Motivering for Anmodningens Fremkomst, eller om at maatte forblive inde i Frikvartererne, gives — over hele Skolen — i en for hver enkelt Elev oprettet Meddelelsesbog mellem Hjem og Skole, hvilken Bog Eleven er pligtig at medbringe paa Skolen hver Dag. Fritagelse for at gaa ud i Frikvartererne gives af almenhygiejniske Grunde ikke til *forkølede* Elever, idet Skolen maa kræve, at disse kun møder paa Skolen, naar de kan taale at færdes ude i Frikvartererne.

Enhver Anmodning om Fritagelse for Deltagelse i Undervisningen, ogsaa for enkelte Timer, skal bringes i Meddelelsesbogen *senest* Dagen før.

Ingen Elev fritages for at deltage i Gymnastikundervisningen eller i de derhen hørende Øvelser, uden at Nødvendigheden heraf er godtgjort ved Attest fra en Læge. Dog kan en Elev i Henhold til skriftlig (i Meddelelsesbogen) fremsat Ønske fra Hjemmet, af Helbredshensyn fritages helt eller delvis for Deltagelse i Legemsøvelser i enkelte Timer, dog ikke ud over en Uge (jvf. min. Cirkulære).

Elever, som er fritagne for Deltagelse i Gymnastikundervisningen, skal normalt overvære denne, ogsaa i saadanne Tilfælde, hvor den finder Sted i første og sidste Undervisningstime. Kun med Gymnastiklærerens særlige Tilladelse kan denne Regel fraviges.

Ingen Lægeattest vedr. Fritagelse for at deltage i Gymnastik modtages, som ikke er udfærdiget paa en særlig dertil indrettet Blanket, som maa afhentes paa Skolens Kontor.

*Vi henstiller indtrængende til Hjemmene kun med særlig magtpaaliggende Grund at anmode om saadan Fritagelse, som skader det regelmæssige Skolearbejde og virker som et uheldigt Eksempel. Tilladelse til at forsømme sidste Time for med et tidligere Tog at*

kunne tage til København for at prøve Tøj eller lign. vil ikke blive givet, ligesom der i Almindelighed heller ikke vil blive givet Tilladelse til at forsømme Skolen for at deltage i Fødselsdagsfester, Selskabelighed eller lign.

En Dag i December Maaned vil Skolen faa tidligere fri. Dagen vil i god Tid blive meddelt Eleverne. Til Gengæld vil enhver Henvendelse om Fritagelse fra een eller flere Timer for at rejse til København eller i lignende Øjemed blive afvist.

Hjemmene anmodes indtrængende om at sætte sig i Forbindelse med Skolen, naar en Elev har forsømt mere end 5 Dage og yderligere Forsømmelse kan ventes.

#### Konfirmationsforberedelse

finder Sted Mandag og Torsdag:

i Søllerød Præstegaard	Kl. 2 <sup>1</sup> / <sub>2</sub> —3 <sup>1</sup> / <sub>2</sub> ,
i Vedbæk	— Kl. 3—4.

Mandagen og Tirsdagen efter Konfirmationen har Konfirmanderne fri fra Skolen.

#### Smitsomme Sygdomme.

Naar der i en Familie med skolesøgende Børn udbryder *smitsom Sygdom*, maa dette straks meddeles til Skolen. Forøvrigt maa Hjemmene i saadanne Tilfælde forholde sig overensstemmende med Ministeriets Bekendtgørelse af 15. Marts 1916, hvori bl. a. indskærpes følgende:

Børn, som angribes af *Tyfoid Feber* (eller dermed beslægtede Sygdomme), *Difteri*, *Skarlagensfeber*, *smitsom Hjernerygmarvsbetændelse* og *akut Børnelamhed*, eller i hvis Hjem saadanne Sygdomme forefindes, maa ikke søge Skolen, før de medbringer Lægeattest for, at de ikke kan antages at udbrede Smitte.

Specielt skal nævnes, at et Barn, der har været angrebet af akut Børnelamhed, ikke maa søge Skolen, før der er forløbet 6 Uger efter Sygdommens akute Stadium.

Søskende fra et Hjem, hvor der har været Tilfælde af akut Børnelamhed, maa ikke søge Skolen, før 3 Uger efter at den syge er blevet isoleret.

Børn, som angribes af *Mæslinger*, maa ikke søge Skolen, før der er forløbet mindst 10 Dage efter Sygdommens Begyndelse.

Børn, som angribes af *Kighoste*, maa ikke søge Skolen, før der er forløbet 4 Uger efter det konvulsive Stadiums Begyndelse.

Børn, som angribes af *Røde Hunde*, *Skoldkopper*, *Rosen*, *Influenza*, *Faaresyge* eller *Halsbetændelse (Angina)*, maa ikke søge Skolen, saa længe det akutte Stadium varer.

Børn, som angribes af *smittsomme Øjensygdomme* eller *smittsomme Hudsygdomme*, maa ikke søge Skolen, før Sygdommen er overstaaet, eller Lægen har erklæret dem for smittefri.

*Tuberkulose*: Børn med smittefarlig Tuberkulose vil ikke kunne faa Tilladelse til at søge Skolen, før der kan præsteres Attest for Smittefrihed.

*Inkubationstiden* for de almindeligste Infektionssygdomme regnes i Almindelighed til:

for Difteri . . . . .	2—4	Dage
» Paratyfus . . . . .	3—8	»
» Tyfus . . . . .	10—20	»
» Influenza . . . . .	3—4	»
» Meningokokmeningitis	2—4	»
» Mæslinger . . . . .	10—14	»
» Faaresyge . . . . .	2—3	Uger
» Børnelammelse . . . .	4—7	Dage
» Røde Hunde . . . . .	14—20	»
» Skarlagensfeber . . . .	2—5	»
» Kighoste . . . . .	5—8	»
» Skoldkopper . . . . .	14	»

Om Skolelukning gælder i *Almindelighed* følgende Bestemmelser:

Ved Mæslinger, Kighoste, Røde Hunde, Skoldkopper, Faaresyge sker ikke Skole- eller Klasselukning.

Ved Influenza kun i Epidemitider.

Ved Difteri og Skarlagensfeber foretages Klasselukning i indtil 8 Dage ved flere Tilfælde opstaaet i samme Klasse med kort Mellemrum.

Ved Meningokokmeningitis og Børnelammelse i Almindelighed Klasselukning i 10 Dage ved første Tilfælde i en Klasse. Skolelukning kun ved flere Tilfælde spredte i forskellige Klasser med kort Mellemrum.

Ved Tyfus og Paratyfus vil der som Regel ikke ske Lukning, da Smitstoffet kun er knyttet til den syges Udtømmelser.

Desinfektionsforanstaltninger af Klasseværelser vil i Henhold til de seneste Bestemmelser kun finde Sted i meget begrænset Antal, saaledes som Regel, hvor et nyt Tilfælde af Børnelamelse forefalder paa Egnen, derimod ikke ved Difteri og Skarlagensfeber og som Regel ikke ved Meningokokmeningitis.

### *Træffetid:*

*Rektor* og *Inspector* træffes som Regel Kl. 1<sup>15</sup>—2, undtagen Lørdag.

Eventuel anden Træffetid kan aftales telefonisk i Kontortiden.

*Regnskabskontoret* er aabent hver Dag Kl. 1<sup>15</sup>—2, undtagen Lørdag.

Skolens Telefoner er:

Holte 696 (Rektor)	} Telefonerne svarer i Almindelighed
» 844 (Inspector)	
» 1202 (Skolebetjent)	} Telefonen svarer i Almindelighed

### *Tidspunkter for Lektionerne.*

Tidspunkterne for Lektionerne er fastsat saaledes:  
Mandag, Tirsdag, Onsdag, Torsdag, Fredag:

Kl. 8—8<sup>50</sup>, 8<sup>55</sup>—9<sup>50</sup>, 10—10<sup>50</sup>, 11<sup>30</sup>—12<sup>10</sup>, 12<sup>20</sup>—1<sup>10</sup>, 1<sup>20</sup>—2<sup>10</sup>.

Lørdag:

Kl. 8—8<sup>45</sup>, 8<sup>50</sup>—9<sup>45</sup>, 9<sup>45</sup>—10<sup>25</sup>, 10<sup>55</sup>—11<sup>45</sup>, 11<sup>45</sup>—12<sup>25</sup>, 12<sup>35</sup>—1<sup>15</sup>.

### *Ferier og Fridage.*

(Begge Dage medregnet).

Kongens Fødselsdag: 26. September.

Efteraarsferie: 13.—20. Oktober.

Juleferie: 22. December—5. Januar.

Fastelavnsmandag: 24. Februar.

Paaskeferie: 9.—15. April.

Store Bededagsferie: 9.—11. Maj.

Kristi Himmelfartsdag: 22. Maj.

Pinseferie: 31. Maj—3. Juni.

Grundlovsdag: 5. Juni.

### *Det nye Skoleaar*

begynder Fredag den 16. August Kl. 9.

Underskolens 1. Kl. dog først Mandag den 2. September Kl. 10.

# HOLTE GYMNASIUMS MUSIKSKOLE

Konsulent: Hr. Organist Sv. Kock.

## *Af Musikskolens Reglement.*

Musikskolens Arbejdsaar og Ferier er som Gymnasiets.

Indmeldelse af Elever sker til Skolens Kontor normalt *inden Skoleaarets Begyndelse* og er gældende for et Skoleaar, forsaavidt Eleven vedblivende er Elev i Gymnasiet.

Som ny Elever i Musikskolen kan kun optages Elever, som er skolesøgende i Holte Gymnasium. Naar Eleven er udgaet af Gymnasiet, kan Undervisningen ikke fortsættes i Musikskolen. — Elever, som for Tiden er optaget i Musikskolen, uden at være Elever i Gymnasiet, kan forblive som Elever i Musikskolen.

Der undervises (A) i Hold paa 3 Elever à Kr. 5,50 om Maanednen, og (B) i Hold paa 2 Elever à Kr. 8,80 om Maanednen i 10 Maaneder.

Musikskolens Elevhonorar indkræves af Holte Bank.

For de Elevers Vedkommende, som ikke er Elever i Gymnasiet, foregaar Indbetalingen paa følgende Maade:

- 1) Skolen meddeler skriftligt Banken, for hvilke Elever og til hvilket Beløb der skal indbetales maanedligt.
- 2) Banken udleverer Kvitteringsblanket til den af Lærerspersonalet, som foretager Inkassationen, og vedkommende foretager Afregning med Banken.

I Sygdomstilfælde gives der Eleverne Betalingslempelser efter samme Regler som for Gymnasiets Elever.

Med Hensyn til Forsømmelser gælder samme Regler som for Gymnasiets Elever.

»Holte Gymnasium« tildeler aarligt Musikskolen 3 Fripladser, som af Skolens Rektor paa Grundlag af Ansøgninger tildeles Elever, hvis Evner, Flid, Interesse og økonomiske Forhold berettiger dertil. Fripladsen er gældende for eet Musikskoleaar, men kan fornyes paa Grundlag af en fornyet Ansøgning.

Ansøgninger om Friplads for det kommende Aar maa være indgivet inden Udgangen af Maj Maaned.

Musikskolens Regnskaber føres af en af Rektor dertil udpeget Regnskabsfører.

Musikskolens Aarsregnskab forelægges for Skolens Bestyrelse samtidigt med Skolens øvrige Driftsregnskaber og revideres af Skolens Revisor.

*Musikskolens Konsulent:*Hr. Organist *Sv. Kock.**Musikskolens Lærere:*Klaver: Frk. *Birte Hunø*, exm. Musikpædagog.Violin: Fru *Esther Skorpik*, exm. Musikpædagog.Cello: Hr. *Vald. Dahl.*Fløjte og Klarinet: Hr. cand. mag. *Hessellund.*Waldhorn, Trompet og Musikteori: Hr. Organist *Sv. Kock.*Blokfløjte: Hr. Organist *K. Lynggart.*Som Vikar: Musiklærerinde Fru *E. Bjørre.**Musikskolens Regnskabsfører:*Hr. Adjunkt, cand. mag. *Arne Olesen.**Musikskolens Elever:*

Alkjær, Hans Gram, 1. G. mn. . . . .	Violin
Andersen, Helga Hyldig, Real a . . . . .	Klaver
Andersen, Poul-Erik Søeborg, Real a . . .	Violin
Bendsen, Ruth, 1. M. a. . . . .	Klaver
Bendsen, Tove, 4. M. c. . . . .	Klaver
Berg, Ketil Hagemann, 3. M. b. . . . .	Fløjte
Bistrup, Per, 4. M. b. . . . .	Klaver
Bjerrum, Birthe, 5. U. a. . . . .	Klaver
Brodersen, Svend, 4. M. a. . . . .	Klaver
Christensen, Erling Wagner, 4. U. a. . . .	Violin
Christensen, Finn Birger, 3. M. b. . . . .	Fløjte
Christensen, Knud Harreschou, 3. M. b. .	Fløjte
Christie, Arne, 2. U. a. . . . .	Klaver
Christoffersen, Erik Cleveland, 4. U. b. .	Klaver
Christoffersen, Eve, 1. M. a. . . . .	Klaver
Christoffersen, Sonja, 5. U. a. . . . .	Klaver
Conrad, Ruth, 2. M. a. . . . .	Klaver
Damsgaard, Ann-Marie, 3. M. c. . . . .	Klaver
Dela-Jensen, Inger, Real a . . . . .	Klaver
Drost, Aase . . . . .	Klaver
Dyrberg, Lilly, 4. M. a. . . . .	Klaver
Elhart, Leif, 5. U. b. . . . .	Violin
Engberg, Jytte, 5. U. a. . . . .	Klaver
Fauerby, Arne, 2. M. c. . . . .	Blokfløjte
Funch-Thomsen, Grethe, 2. M. a. . . . .	Violin
Guldmann, Kirsten, 1. M. a. . . . .	Klaver



Hagerup, Eiler, 4.M.a. ....	Violin
Hahnemann, Anders, 3.M.b. ....	Klarinet
Hahnemann, Ingrid, 5.U.a. ....	Klaver
Hahnemann, Niels, 5.U.a. ....	Blokløjte
Hald, Birte, 1.M.c. ....	Klaver
Handler, Gertrude, 4.U.a. ....	Klaver
Hansen, Jens Jørgen Rubæk, 1.M.c. ...	Fløjte
Hansen, Svend, 1.M.a. ....	Violin
Hansen, Valdemar, 1.M.c. ....	Fløjte
Hempel, Dorrit, 5.U.a. ....	Violin
Henriksen, Carl, 3.M.b. ....	Cello
Henriksen, Knud, 1.M.a. ....	Klaver
Henriksen, Ruth, 1.M.a. ....	Klaver
Hoffmann, Ib, 2.M.c. ....	Blokløjte
Holm, Knud, 4.M.c. ....	Klaver
Iacobæus, Annelise, 4.M.a. ....	Klaver
Jensen, Ejvind, 5.U.a. ....	Violin
Jensen, Helge, 1.G.ns. ....	Klaver
Jensen, Preben, 3.M.c. ....	Fløjte
Jensen, Tove, 2.M.c. ....	Violin
Jeppesen, Kristian, 4.M.b. ....	Cello
Juhl, Bente, 1.G.ns. ....	Violin
Karlgren, Lars, 4.M.a. ....	Fløjte og Klaver
Karlgren, Metta-Lena, 1.M.b. ....	Klaver
Karlgren, Set Johannes, 3.U.a. ....	Klaver
Larsen, Kjeld Halskou, 4.U.b. ....	Blokløjte
Larsen, Margit Krogh, 4.M.a. ....	Klaver
Lemvig-Müller, Peter, 3.M.c. ....	Fløjte og Violin
Madsen, Axel, 2.M.a. ....	Klaver
Madsen, Birthe, 4.M.c. ....	Klaver
Mering, Lis, 5.U.b. ....	Klaver
Munk-Petersen, Ole, 3.M.c. ....	Violin
Nilsson, Astrid, 3.M.b. ....	Klaver
Olsen, Birthe, 3.U.b. ....	Klaver
Pedersen, Helle, 2.U.b. ....	Klaver
Pedersen, Inge Stig, 5.U.b. ....	Violin
Petersen, Hans Ole, 3.M.b. ....	Klarinet
Petersen, Hans Werner, 5.U.b. ....	Klaver
Petersen, Johan, 1.M.b. ....	Cello
Petersen, Jørgen Edvin, 4.U.b. ....	Klaver
Petersen, Karen, 1.M.b. ....	Klaver
Pouplier, Erik, 1.M.c. ....	Violin

Prins, Jørgen, 2.U.a. ....	Blokløjte
Rasch, Helga, 3.U.b. ....	Violin
Rasmussen, Aagot, 4.M.a. ....	Klaver
Rasmussen, Ole, 4.U.b. ....	Klaver
Rasmussen, Ole-Bendt, 2.M.a. ....	Klaver
Remtoft, Else, 3.M.c. ....	Klaver
Remtoft, Jens, 3.U.b. ....	Klaver
Rønning, Søren, 2.U.a. ....	Blokløjte
Schaumburg-Müller, Inger, 4.M.b. ....	Klaver
Scheibel, Jørgen, 4.U.b. ....	Cello
Schlichtkrull, Jørgen, 3.M.b. ....	Klarinet
Schmidt, Inge, Real b. ....	Klaver
Schrader, Birgit, Real b. ....	Klaver
Selsing, Inga, 2.M.b. ....	Klaver
Skou, Ole, 3.M.a. ....	Violin
Skou, Sven, 2.M.b. ....	Violin
Skov, Axel Urup, 4.M.c. ....	Fløjte
Skov, Chresten Urup, 2.M.c. ....	Klaver
Sparsø, Erik Hempel, 3.U.b. ....	Violin
Sparsø, Henning Hempel, 5.U.b. ....	Klaver
Stevns, Alice, 3.M.b. ....	Klaver
Sveistrup, Mai ....	Fløjte
Sveistrup, Vibeke, 2.M.b. ....	Violin
Sørensen, Kirsten, 1.M.c. ....	Klaver
Tangaa, Leif, 2.M.c. ....	Blokløjte
Thomassen, Erik, 2.M.b. ....	Violin
Urban, Allan, 4.U.b. ....	Blokløjte
Vollmer, Agnete, 4.M.c. ....	Violin
Værnet, Leif, 2.U.a. ....	Violin
Wermer, Birgit, 4.U.b. ....	Klaver
Wittenkamp, Hedvig, 4.U.a. ....	Klaver
Wittenkamp, Henrik, 4.M.c. ....	Violin
Wittenkamp, Otto, 2.M.c. ....	Fløjte
Wogsbeck, Alice, 2.M.c. ....	Klaver
Yjord, Lillian, 4.M.b. ....	Klaver

Om Dyrkelse af andre Instrumenter og om Holte  
Gymnasiums øvrige Musikliv se Side 68—69.

Elevernes Musikpræstationer, til hvilke Forældre  
og andre interesserede var indbudt, afholdtes Tirsdag  
den 30. April og Fredag den 3. Maj.

## INDHOLD

<i>I. Holte Gymnasium.</i>	Side
Aktieselskabet Holte Gymnasium.....	3
Holte Gymnasium og Søllerød Kommune .....	3
Holte Gymnasium og Staten.....	4
Vedtægter for Holte Gymnasiums indre Organisation ..	7
Valgfri Fag i Mellemskolen og Realklassen .....	7
Opflytning eller Ikke-Opflytning i en højere Klasse....	8
Karaktergivning og Vidnesbyrd .....	8
Om Eksamensordningen.....	12
Eksamenskrav .....	13
Om Indmeldelse og Optagelsesprøve.....	16
Skolenævn .....	17
Skoleraad .....	17
Regnskabsvæsen og Skoleafgift .....	19
Eksaminernes retslige Virkninger.....	22
Vejledning i Elevernes Færden paa Skolen.....	24
 <i>II. Eksamensresultater for Skoleaaret 1938—39....</i>	 25
 <i>III. Skoleaaret 1939—40.</i>	
Eleverne .....	30
Skolens Lærerpersonele.....	46
Timefordelingen .....	50
Pensa .....	51
Frivilligt Elevarbejde .....	70
Gymnasieforeningen O. e. f. ....	71
»Vækkeuret« .....	71
Holte Gymnasiums Elevsamfund.....	72
Biblioteket .....	73
Af Skolens Dagbog .....	75
Gaver.....	76
Sport og Idræt.....	77
 <i>IV. Særlige Meddelelser til Hjemmene.</i>	
Rutebilkørsel .....	81
Ekskursioner .....	81
Dansk Skolescene .....	81
Besøg paa Skolen.....	82
Om Fritagelser og Forsømmelser.....	83
Konfirmationsforberedelse .....	84
Smitsomme Sygdomme .....	84
Træffetid .....	86
Tidspunkter for Lektionerne .....	86
Frier og Fridage .....	86
Det ny Skoleaars Begyndelse.....	86
 <i>V. Holte Gymnasiums Musikskole .....</i>	 87



Trykt i  
Chr. Christensens  
Bogtrykkeri  
København

