



Danskernes Historie Online

Danske Slægtsforskeres Bibliotek

Dette værk er downloadet fra Danskernes Historie Online

Danskernes Historie Online er Danmarks største digitaliseringsprojekt af litteratur inden for emner som personalhistorie, lokalhistorie og slægtsforskning. Biblioteket hører under den almennyttige forening Danske Slægtsforskere. Vi bevarer vores fælles kulturarv, digitaliserer den og stiller den til rådighed for alle interesserede.

Støt Danskernes Historie Online - Bliv sponsor

Som sponsor i biblioteket opnår du en række fordele. Læs mere om fordele og sponsorat her: <https://slaegtsbibliotek.dk/sponsorat>

Ophavsret

Biblioteket indeholder værker både med og uden ophavsret. For værker, som er omfattet af ophavsret, må PDF-filen kun benyttes til personligt brug.

Links

Slægtsforskeres Bibliotek: <https://slaegtsbibliotek.dk>

Danske Slægtsforskere: <https://slaegt.dk>

NY ØSTENSGÅRD SKOLE

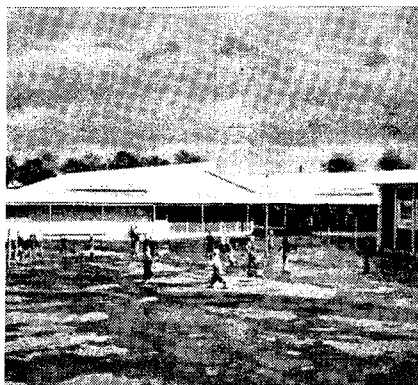

MEDDELELSER FOR 1950-51 SAMT SKEMA OVER ÅRSAFSLUTNINGEN

Til at overvære undervisningen torsdag d. 14. og mandag d. 18. juni indbydes forældre eller værger samt iøvrigt enhver, der har interesse for skolen.

Skoleefterretninger

Skolens tilblivelse.

I efteråret 1948 foretog Københavns skolevæsen et større indkøb af de til de tyske flygtninge tidligere benyttede barakker. På grund af den på det tidspunkt herskende materialemangel var der ikke mulighed for at fremskaffe materialer til opførelse af en ny skole, idet de foreliggende bevillinger til indkøb heraf udelukkende måtte anvendes til de under opførelse værende skoler.

Forholdene i Vigerslevkvarteret nødvendiggjorde imidlertid fremskaffelsen af nye skolelokaler, idet de her boende undervisningspligtige børn ikke kunne rummes i de forhåndenværende skoler, Vigerslev allés skole og Lykkebo skole, hvor der på det tidspunkt fandtes 112 klasser med tilsammen 3,185 elever svarende til, hvad der normalt rummes i ca. 3 skoler.

Ved Blommehaven er der i henhold til den af borgerrepræsentationen vedtagne byplan vedrørende grunde til offentligt formål reserveret et areal på ca. 23.000 m² til opførelse af en skole, og da der ikke var mulighed for at skaffe nye materialer hertil, så man ikke anden udvej end at benytte nogle af de indkøbte barakker til opførelse af en midlertidig pavillonskole, den nuværende Ny Østensgård skole, på den del af ovennævnte areal, der til sin tid tænkes anlagt som sportsplads.

Stadsarkitektens direktorat har udarbejdet det forslag til pavillonskolen, som nu er gennemført, og skolen er såvel på grund af den gennemførte isolation som installationer af centralvarme fuldt på højde med en stenskole. Den består af 10 bygninger, der rummer 20 klasseværelser, 7 fagllokaler, 2 gymnastiksale, kontorer, lærerværelse og bespisningslokaler.

Afslutning på skoleåret.

Der gives forældrene lejlighed til at overvære undervisningen i de forskellige klasser torsdag den 14. juni og mandag den 18. juni efter omstående skema. Elevernes opgaver fra den skriftlige årsprøve er fremlagt i de klasseværelser, hvor undervisningen finder sted de to ovennævnte dage.

Tirsdag den 19. juni er omflytningsdag.

Det nye skoleår begynder mandag den 13. august, for 1 klasserne dog først tirsdag den 14. august.

Praktiske oplysninger.

Skolens kontor er åbent hver skoledag kl. 12—13 og desuden onsdag aften kl. 18—19. Skolens telefon er Valby 8810. Henvendelse til skolen bedes så vidt muligt rettet i kontortiden.

Elevantal: Skolen havde den 31. marts 838 elever, 439 drenge og 399 piger, fordelt i 27 klasser.

Indskrivning og udskrivning. Et barn er undervisningspligtigt, hvis det fylder 7 år, før skoleåret begynder, og det kan optages i skolen, hvis det er fyldt 6 år før skoleåret begynder. En elev kan udskrives af skolen til sommerferien 1951, hvis vedkommende på dette tidspunkt er fyldt 14 år. Det samme er tilfældet, hvis en elev fylder 14 år inden 1. november 1951 og har gået 7 år i skole ved skoleårets afslutning 1951.

Forsømmelser og fritagelser. Dersom en elev bliver syg, meldes det — om muligt samme dag — til skolen. Hvis et barn møder for sent eller udebliver fra skolen, bedes årsagen meddelt skriftligt til klasselæreren. Undtagelsesvis kan et barn få fri en enkelt dag eller nogle få dage; betingelsen er dog, at fornøden aftale træffes med skolen i forvejen. Fritagelse for gymnastik, gymnastikbad og svømning kan i reglen kun ske på grundlag af en læges udtalelse.

Cykletegn. De børn, der har længst skolevej, kan efter skriftlig anmodning fra hjemmet få tilladelse til at køre på cykel til skole. Der betales 75 øre i depositum for et cykletegn, og dette fastgøres på cyklen.

Sparemærker. I løbet af skoleåret har børnene købt sparemærker à 5 øre for ca. 7000 kr.

Personalia.

Skolens lærerstab omfatter 12 kvindelige og 10 mandlige lærere. 1. februar 1951 forlod lærer W. Holm skolen for at tiltræde en stilling ved observationskolonien Terasserne, Fredensborg. 1. januar ansattes Kaj Hansen som fast vikar ved skolen.

Ny Østensgård skoles distrikt.

Åhaven, Bekkergårdsvænge, Blommehaven, Borghaven, Danhaven, Ellestykket, Englodden, Folehaven, Gl. Køgelandevvej fra godsbanen til Damhusåen, Grønnehave allé, Harrestrup allé, Hestehaven, Humlehaven, Kirsebærhaven, Kongshaven, Lindehaven, Nøddehaven, Pilestykket, Retortvej, Rosenhaven, Rønhaven, Stakhaven, Søndervangs allé, Urtehaven, Vigerslev allé alle ulige nr. fra 137 til Damhusåen, Vigerslevvej fra 189 og 236, Æblehaven, Østergårds allé; haveforeningerne. „Enigheden“, Vigerslev allé 139, „Friheden“, Retortvej, „Gl. Enghave“, Folehaven, „Ny Østensgård“, Blommehaven, og „Vognparken“, Blushøjvej.

Skolenævnets medlemmer.

Bestyrerinde *Elfrida Ditlevsen*, Folehaven 56 (formand).
Remisearbejder *Harry Verner Jønsson*, Folehaven 108.
Husmoder *Anna Jørgensen*, Frodes allé 4.
Bankfuldmægtig *Viggo Henning*, Valby Langgade 10.
Per Christensen, Gårdstedet 13.

Årsafslutningen 1951

(Besøgsdage)

Der er frikvarter mellem alle timerne, således at der ringes
kl. 8—8³⁰, 9—9⁵⁰, 10¹⁰—11, 11¹⁰—12.

TORSDAG DEN 14. JUNI

1 u	(nr. 19)	kl. 8—9	dansk	<i>Roland Kofoed</i>
		- 9—10	regning	<i>Poul Milberg Petersen</i>
1 x	(nr. 11)	kl. 8—9	dansk	<i>Astrid Beer</i>
		- 9—10	regning	<i>Elin Mylin Svanberg</i>
1 y	(nr. 12)	kl. 8—9	dansk	} <i>K. B. Svane</i>
		- 9—10	regning	
1 z	(nr. 13)	kl. 8—9	dansk	<i>Henning Østerberg</i>
		- 9—10	regning	<i>Else Galle</i>
1 æ	(nr. 14)	kl. 8—9	dansk	} <i>Alice Quistorff</i>
		- 9—10	regning	
1 ø	(nr. 18)	kl. 8—9	dansk	} <i>Meta Mygind Knudsen</i>
		- 9—10	regning	
1 å	(nr. 15)	kl. 8—9	dansk	} <i>Kirsten Grønning</i>
		- 9—10	regning	
2 a	(nr. 13)	kl. 10—11	dansk	} <i>Ellen Pedersen</i>
		- 11—12	regning	
2 b	(nr. 15)	kl. 10—11	dansk	} <i>Birte Andersen</i>
		- 11—12	regning	
2 c	(nr. 14)	kl. 10—11	dansk	} <i>Elin Mylin Svanberg</i>
		- 11—12	regning	
2 A	(nr. 20)	kl. 10—11	dansk	} <i>M. Slot</i>
		- 11—12	regning	
2 B	(nr. 11)	kl. 10—11	regning	<i>Roland Kofoed</i>
		- 11—12	dansk	<i>Poul Prip</i>
2 C	(nr. 12)	kl. 10—11	dansk	<i>Bent Nielsen</i>
		- 11—12	regning	<i>Helene Lipka Hansen</i>
3 a	(nr. 17)	kl. 10—11	dansk	} <i>Else Galle</i>
		- 11—12	regning	
3 b	(nr. 18)	kl. 10—11	dansk	} <i>Astrid Beer</i>
		- 11—12	regning	
3 A	(nr. 2)	kl. 10—11	regning	<i>Marianne Bundgård</i>
		- 11—12	dansk	<i>Poul Milberg Petersen</i>

3 B	(nr. 9)	kl. 10—11	regning	<i>Borgwardt Christensen</i>	
		- 11—12	dansk	<i>Marianne Bundgård</i>	
3 C	(nr. 1)	kl. 8—9	dansk	<i>Borgwardt Christensen</i>	
		- 9—10	regning	<i>Roland Kofoed</i>	

MANDAG DEN 18. JUNI

1 v	(nr. 20)	kl. 8—9	dansk	} <i>Marianne Bundgård</i>	
		- 9—10	regning		
4 a	(nr. 4)	kl. 8—9	dansk	<i>Ellen Pedersen</i>	} <i>Else Galle</i>
		- 9—10	regning	<i>Alice Quistorff</i>	
		- 10—11	historie	<i>Elin Mylin Svanberg</i>	
4 b	(nr. 3)	kl. 8—9	dansk	<i>Birte Andersen</i>	} <i>Astrid Beer</i>
		- 9—10	regning	<i>Kirsten Grønning</i>	
		- 10—11	naturhistorie	<i>K. B. Svane</i>	
4 A	(nr. 7)	kl. 8—9	dansk	<i>M. Slot</i>	<i>Alice Quistorff</i>
		- 9—10	regning	} <i>Poul Milberg Petersen</i>	<i>Ellen Pedersen</i>
		- 10—11	geografi		
4 B	(nr. 6)	kl. 8—9	dansk	<i>Poul Prip</i>	} <i>Elin Mylin Svanberg</i>
		- 9—10	regning	<i>K. B. Svane</i>	
		- 10—11	historie	<i>M. Slot</i>	
4 C	(nr. 5)	kl. 8—9	dansk	} <i>Bent Nielsen</i>	<i>Henning Østerberg</i>
		- 9—10	regning		} <i>Roland Kofoed</i>
		- 10—11	geografi		
5 a	(nr. 16)	kl. 8—9	dansk	} <i>Gudrun Hansen</i>	<i>Kirsten Grønning</i>
		- 9—10	regning		<i>Henning Østerberg</i>
		- 10—11	historie		<i>Astrid Beer</i>
5 b	(nr. 8)	kl. 8—9	dansk	} <i>Helene Lipka Hansen</i>	<i>Poul Milberg Petersen</i>
		- 9—10	regning		<i>Birte Andersen</i>
		- 10—11	geografi		<i>Else Galle</i>
5 A	(nr. 10)	kl. 8—9	dansk	<i>Roland Kofoed</i>	<i>K. B. Svane</i>
		- 9—10	regning	} <i>Poul Prip</i>	<i>M. Slot</i>
		- 10—11	geografi		<i>Bent Nielsen</i>

Kl. 11³⁰: **Sangprøve og årsafslutning** i pigernes gymnastiksal.

Ny Østensgård skole, juni 1951.

Maria Jensen.

J.D. GUSTAFSON & COMPANY
ATTORNEYS AT LAW - MINNEAPOLIS, MN

DSM 177 X 37