Danskernes Historie Online
Danske Slægtsforskeres Bibliotek

Dette værk er downloadet fra Danskernes Historie Online

Danskernes Historie Online er Danmarks største digitaliseringsprojekt af litteratur inden for emner som personalhistorie, lokalhistorie og slægtsforskning. Biblioteket hører under den almennyttige forening Danske Slægtsforskere. Vi bevarer vores fælles kulturarv, digitaliserer den og stiller den til rådighed for alle interesserede.

Støt Danskernes Historie Online - Bliv sponsor
Som sponsor i biblioteket opnår du en række fordele. Læs mere om fordele og sponsorat her: https://slaegtsbibliotek.dk/sponsorat

Ophavsret
Biblioteket indeholder værker både med og uden ophavsret. For værker, som er omfattet af ophavsret, må PDF-filen kun benyttes til personligt brug.

Links
Slægtsforskernes Bibliotek: https://slaegtsbibliotek.dk
Danske Slægtsforskere: https://slaegt.dk

Dybvad private mellem- og realskole

35. skoleår

1952-53

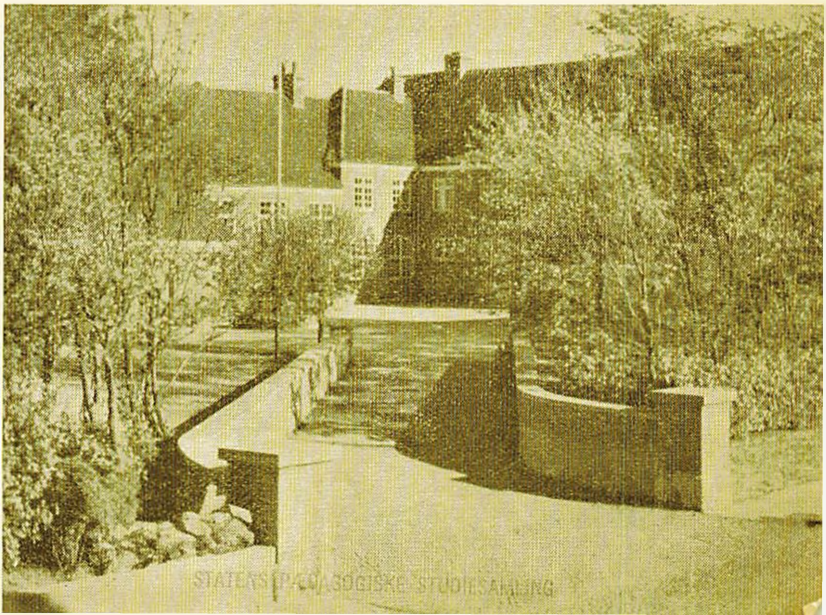

STATENS PÆDAGOGISKE STUDIESAMLING

DYBVAD PRIVATE MELLEM- OG REALSKOLE

er oprettet 1918.

Den ejes og drives af et interessentskab, hvis bestyrelse består af:

Direktør O. Bachmann, Dybvad. (Formand).
Propr. Chr. Nielsen, Rykind. (Næstformand).
Gdr. Holger W. Olesen, Langeslund.
Gdr. Chr. Madsen, Vesterheden, Syvsten.
Gdr. P. O. Christensen, Lynnerupgård, Præstbro.
Lærer H. Jensen, Flauenskjold.
Konsulent Sv. Aagaard, Dybvad.

SKOLENS MÅL:

Realskolens underskole, der hidtil har bestået af 4 klasser, er efter opfordring fra en del interesserede forældre i år udvidet, således at der nu er 5 underskoleklasser. Skolen glæder sig over, at det stigende børnetal gør det muligt at efterkomme dette ønske fra forældrene. Børnene bliver derved lidt ældre, når de optages i mellemskolen, og vil normalt få lettere ved at klare de krav, der stilles dem. I underskolen optages både drenge og piger fra den skolepligtige alder. Underskolens undervisning er tilrettelagt med optagelse i mellemskolen for øje, hvorfor det tilrådes forældrene at lade deres børn begynde senest i 5. klasse, da det næsten altid viser sig, at selv dygtige elever kan have vanskeligheder i I. ml., når det hele er nyt og ukendt for dem.

Da mellemskolen er tilrettelagt som en særlig afdeling, er det af stor betydning, at eleverne gennemgår alle fire klasser.

Dersom eleven viser sig at være i besiddelse af de fornødne evner, anbefales det meget at lade børnene afslutte deres skolegang med realeksamen.

LÆRERNE VED SKOLEN:

Navn	Tjeneste-alder	Ansat ved Dybvad realskole	Fag
Skolebestyrer:			
Anker Poulsen	1/8 - 49	1/8 - 49	Regning, matm., naturh., religion, historie
Overlærere:			
Ingeborg Hansen	1/8 - 46	1/8 - 26	Engelsk, fransk
Otto Mygind	1/8 - 46	1/8 - 38	Regning, matematik, fysik, sang.
Lærerinder:			
Elisabeth Poulsen	1/8 - 29	1/8 - 49	Dansk, gymnastik, håndbrbejde, geografi.
Elna Mygind	1/8 - 49	1/8 - 47	Dansk, regning, gymnastik, håndg.
Jenny Andersen		1/8 - 52	Dansk, regning, religion.
Inger Fruensgård		1/11 - 52	Historie, skrivning, dansk.
Lærere:			
Esben Hansen	1/4 - 49	1/8 - 48	Geografi, gymnastik, tegning, skrivning.
Aksel Nielsen	1/10 - 40	1/8 - 49	Tysk, sløjd, dansk, gymnastik.
Karlo Andersen	1/10 - 34	1/8 - 52	Tegning, fysik, religion, dansk.
Vakancelærer:			
A. Salhøj		1/11 - 52	Gymnastik, naturhistorie, historie.

1. nov. 1952 forlod hr. og fru Boisen skolen for at overtage embeder ved kommunalt skolevæsen.

TILSKUD TIL SKOLEN:

Foruden tilskud fra staten har Dybvad realskole i året 1952/53 modtaget økonomisk støtte fra:

Hjørring amt ialt: kr. 1250,-

Skæve kommune:	3540,-	(børnetal fra	Skæve komm.	125)
Hørby „	1100,-	(„	„	Hørby „	40)
Volstrup „	200,-	(„	„	Volstrup „	11)
Voer „	300,-	(„	„	Voer „	36)
Albæk „	300,-	(„	„	Albæk „	28)

Dronninglund: 9 elever, Sæby: 2 elever, Hellum: 4 elever, Karup-Understed: 1 elev.

Skolen bringer herved de forskellige autoriteter sin hjertelige tak for disse tilskud.

SKOLEPENGENE:

Skolepengene betales i 10 rater med $^1/_{10}$ i begyndelsen af hver måned med undtagelse af juni og juli.

Brændselspenge betales med 30,- kr. pr. elev uanset eventuel friplads. Brændselspenge opkræves ligeledes i 10 rater.

Når flere søskende søger skolen samtidigt, gives der en vis moderation efter bestemte regler. Skema til ansøgning om friplads udleveres af skolens kontor. Børn, der en gang har fået bevilget friplads, beholder denne til afslutning af skolen med mindre særlige forhold gør sig gældende.

Årlig betales: 1u 160,- 2u 180,- 3u 200,- 4u 220,- 5u 240,- 1ml. 260,- 2ml. 280,- 3ml. 300,- 4ml. 300,- rl. 320,-

Ved ansættelse af skolepenge for den enkelte elev vil der blive taget størst muligt hensyn til forældrenes økonomiske stilling. Staten og amtet yder tilskud til fripladser, ligesom staten yder boghjælp til mindrebemidlede.

EKSAMENSGEBYR: Ved indstilling til mellemskoleeksamen betales 25 kr., og til realeksamen betales 30 kr. i eksamensafgift. Dette beløb betales i slutningen af marts.

EKSAMEN: 1952 bestod 28 elever realeksamen (3 ug÷, 4 mg+, 6 mg, 5 mg÷, 3 g+, 6 g, 1 g÷), og 24 elever bestod mellemskoleeksamen (1 ug÷, 7 mg+, 5 mg, 4 mg÷, 6 g+, 1 g).

I 1953 er indstillet 19 til realeksamen og 37 til mlsk.eks.

PRÆMIER:

Ved årsafslutningen 1952 uddeltes elevforeningens „Kammeratskabspræmie" til Børge Madsen (rl.) og til Ruth Mikkelsen (4. ml.). „Gerda Lolk Hansens flidspræmie" gik til Ella Christensen (rl.) og til Sonja Christiansen (4. ml.) Boghandler Bøgeskovs præmie til Ane Mie Jensen (2. ml.)

BØGER:

Alle skolens elever har fået udleveret en liste over de bøger, vedkommende skal bruge næste skoleår. Bøgerne kan lejes af overlærer O. Mygind. Både nye og brugte bøger kan købes hos boghandleren. Det anbefales, at eleven anskaffer de bøger, der skal bruges gennem flere år (atlas, retskrivningsordbog, „Ny testamente", salmebog og „Lille flora") som ejendom.

Det er en selvfølge, at bøgerne behandles pænt. Der må ikke tegnes i dem og ikke skrives uden efter lærerens diktat. Det frarådes at skrive navn i bøgerne, før de er godkendt af skolen.

En del bøger, bl. a. Engelske sange, en del dansk litteratur, Fysiske øvelser og fl. a. stiller skolen gratis til rådighed.

AF ÅRETS BEGIVENHEDER:

Dagen efter skriftlig eksamen gik turen til Siverslet skov, hvor hr. propr. Skovsgaard serverede sodavand til alle eleverne. Sommer bæres i by.

Skolerejsen, der i år gik til Norge (Oslo-Kongsberg-Rjukan), var som sædvanlig meget vellykket. 30 elever deltog.

14. aug. begyndte skolen med 253 elever. (1. april 53 var der 256, deraf i underskolen: 68). — Lærer C. Andersen og frue blev budt velkommen.

18.—23. aug. skolelægen undersøger børnene.

27. aug. hele skolen på udflugt til Hadsund. Banerne havde indsat særtog. Vi kunne fylde det.

5. sept. Det sædvanlige sportsstævne mellem Østvendsyssels realskoler blev afholdt her i Dybvad. Deltagende skoler: Hals, Sæby, Dronninglund, Østervraa, Dybvad. — Købmand H. Lolk-Hansens præmier gik til Østervraa piger og Hals drenge. De af Dybvad realskole udsatte vandrepokaler blev begge hjemført af Dronninglund.

15. sept. Filmsforevisning i gymnastiksalen.

8. okt. afholdtes det årlige forældremøde. Biskop C. Baun var aftenens hovedtaler. Diskussion om skolens arbejde. (175 deltagere).

5. nov. De danske skolers troldmand Jeko Verdynka giver forestilling for børnene.

22. nov. havde realklassen arrangeret en Grønlandsaften i skolens gymnastiksal med foredrag af overlærer frk. Gylding Sabroe og film forevist af manufakth. Karup. Der indkom 251 kr. til Grønlandshjælpen.

3. dec. besøgte inspektør S. A. Bo skolen: matematik og regning.

15. dec. var realklassen og lærerne til teateraften i Aalborg. Skolen gav bil og kaffe. Nøddebo præstegård opførtes.

20. dec. Juletræsfest. Pastor Andersen, Skæve, holdt juletalen.

26. jan. aflagde inspektør Vilh. Baltzer besøg på skolen: Naturhistorie og geografi.

28. jan. Foredrag af erhvervsvejleder Kofoed, Hjørring.

9. febr. Røntgenundersøgelse af eleverne i afgangsklasserne.

26. febr. Skolefest for 1., 2., 3., 4. u samt I. ml.

27. febr. Skolefest for II.a og II.b, III.a og III.b.

28. febr. Skolefest for IV.a og IV.b samt realklassen.

Elevfesten var i år delt over 3 aftener, da salen ikke mere kan rumme alle eleverne samt deres forældre een aften. Der var godt 800 deltagere. De yngste elever opførte „Prinsessen af Illyrien". De store „Hvorfor det?" Der var sange (10 ialt), revy, børnesymfoni, fælles kaffebord, dans, tableau.

16. april og 17. april Gymnastikopvisning, hvor 11 hold viste, hvad de kunne. En del forældre overværede denne opvisning.

* * * * * *
* * * * *
* * * *
* * *

FORSKELLIGE MEDDELELSER:

Elevernes ejendele (gymnastiksko, bøger o. s. v.) må være tydeligt mærket med navn. Hver elev må omhyggeligt passe på sine sager.

Det er tilladt ordensduksene at blive inde i frikvarteret.

Dersom andre af en eller anden grund helst skal være inde, må tilladelse indhentes hos klasselæreren.

Dersom en elev forsømmer en enkelt eller få dage på grund af sygdom, må årsagen til forsømmelsen skriftligt meddeles skolen.

Til udeblivelse fra skolen en enkelt dag af anden grund end sygdom, må der i forvejen indhentes tilladelse hos skolens bestyrer.

Det er forbudt at lade penge henligge i overtøj, skoletasker o. s. v.

Eleverne må møde i god tid på skolen og ikke i skoletiden forlade den uden tilladelse. Elever, der kommer med tog eller bil, må opholde sig i klasseværelserne, hvor de under opsyn kan få lejlighed til lektielæsning.

Alle elever må være i besiddelse af en salmebog. Sangbøger udleveres af skolen imod en godtgørelse een gang for alle, denne er sat til 50 øre i underskolen og 1 kr. ved optagelse i mellemskolen.

Elevernes skriftlige arbejder, tegninger samt håndarbejder og sløjdarbejder er fremlagt på skolen fra søndag den 21. juni kl. 16.

Efter translokationen udleveres disse arbejder af klasselæreren.

Til afslutningen tirsdag den 23. juni kl. 10 indbydes enhver, der har interesse for skolen.

Det nye skoleår begynder den 14. august kl. 10.

Skolebestyreren træffes som regel hver dag kl. 12,15—13 og kl. 17—19.

Dybvad, i maj 1953.

Anker Poulsen.

Telf. 74.

Dybvad private mellem- og realskole

(oprettet 1918)

ejes og drives af et interessentskab, hvis bestyrelse bestaar af:

Direktør O. Bachmann, Dybvad (formand)

Gdr. Holger W. Olesen, Langeslund (nœstfmd.)

Konsulent Sv. Aagaard, Dybvad

Gdr. Kr. Madsen, Vester Heden, Syvsten

Gdr. P. O. Christensen, Lynnerupgaard, Prœstbro

Lærer H. Jensen, Flauenskjold

Forpagter Sv. Schrøder-Jørgensen, Voergaard

(De tre førstnœvnte danner skolens forretningsudvalg).

Stigningen i skolens elevantal

fortsatte også i indeværende skoleår. Den 1. april 1953 havde skolen 256 elever, deraf i underskolen 68. 1. april 1954 var der ialt 282 elever, deraf i underskolen 75. Det stadig stigende børneantal, der søger skolen, har medført, at der har måttet oprettes parallelklasser i mellemskolen.

Skolen glæder sig over, at så mange forældre betror os børnene, selv om det skaber store problemer at skaffe lokaler, således at en god og forsvarlig undervisning stadig kan gives. For at skaffe plads til mellemskoleklasserne har bestyrelsen set sig nødsaget til at lukke for tilgangen til 1. underskoleklasse fra 1. august 1954. Det vil altså sige, at vi begynder det nye skoleår uden en 1. klasse. Denne foranstaltning hjælper noget, men dog ikke mere, end at bestyrelsen stadig arbejder på at få bygget til skolen, så manglende særlokaler kan indrettes. Her tænkes særlig på laboratorium til fysik og kemiundervisningen. Det var efter grundige overvejelser, bestyrelsen tog beslutningen om afvikling af underskolen. Efter sko-

lens formålsparagraf, hvori det hedder: „Det er skolens mål at bringe skolens elever til, efter gennemgang af mellemskoleklasserne, at afslutte undervisningen med mellemskoleeksamen og realeksamen", fremgår det, at mellemskoleundervisningen er skolens egentlige mission.

Dog vil skolen til stadighed søge opretholdt de to sidste underskoleklasse: 4. og 5. klasse, som forberedelse til optagelse i 1. mellem. Undervisningen i disse klasser er tilrettelagt med dette formål for øje, hvorfor det tilrådes at lade børnene begynde i disse klasser, da det ofte viser sig, at selv dygtige børn kan have vanskelighed med at klare 1. ml., når det hele er nyt og ukendt for dem.

Eksaminer:

Sommeren 1953 indstilledes 19 elever til **realeksamen**, de bestod alle: 1 ug?, 4 mgx, 6 mg, 4 mg?, 3 gx og 1 g. Til **mellemskoleeksamen** indstilledes 37 elever, alle bestod: 5 ug?, 8 mgx, 11 mg, 7 mg?, 1 gx og 5 g.

Til **realeksamen** er i år indstillet 13 drenge og 10 piger, nemlig:

Kirsten D. Aagaard, Hugdrup
Erik Andersen, Agersted
Elly M. Bruun, Hørby
Poul Christensen, Hugdrup
Grethe Christiansen, Vangen, Dybvad
Kjeld Eriksen, Dorf
Asger Frederiksen, Hugdrup
Birgit Hjort Hansen, Egeskov
Erik Hansen, Bækken
Margit Hansen, Dorf
Poul Bent Hansen, Syvsten
Kaj Jacobsen, Hørby
Finn H. Jensen, Flauenskjold
Grethe M. Jensen, Præstbro
Karen Marie Kjærgaard-Jensen, Dybvadgaard
Kanna Twedergaard-Larsen, V. Endelt
Ellen Birgit Nielsen, Hugdrup
Frederik Nielsen, Flauenskjold
Bent V. Olesen, Dronninglund
Jytte Pedersen, Dybvad
Søren Poulsen, Dybvad
Per Bent Simonsen, Voergaards Mark
Ove Thomsen, Hugdrup

Til **mellemskoleeksamen** er indstillet ialt 32 elever (18 drenge, 14 piger), nemlig:

Agnete Adolfsen, Dorf
Erik Aggerholm, Flauenskjold
Carl Edvard Akselsen, Syvsten
Jørgen Andersen, Idskov
Knud Aage Andersen, Dybvad
Sonja Andersen, Badskær
Per Bachmann, Dybvad
Arne Rye Christensen, Ll. Estrup
Tove Christensen, Mariendal
Birthe Kjær, Dybvad
Niels Henrik Kjærgaard-Jensen, Dybvadgaard
Erik Larsen-Ledet, Dybvad
Ketty Madsen, Tangen
Kai Nielsen, Krogsdam
Meta Dahl Nielsen, Badskær
Leif Nørgaard, Volstrup
Thomas Pedersen, Lykkensprøve

Ole Frahm-Rasmussen, Kringelhede
Jytte Fynbo, Præstbro
Jørgen Huss, Hørby
Anne-Mie Jensen, Brohuset
Grethe Jensen, Stendal, Karup
Kirsten Jensen, Præstbro
Kjeld Vagner Jensen, Ulvsgaard, Dorf
Hans P. Karup, Dybvad
Birthe Poulsen, Dybvad
Bent Fauerholt Rasmussen, Ny Fauerholt
Kirsten Bjerring Schmith, Skovlund
Erik N. Skræm, Dybvad
Eva Stokbro, Søndergaard Hellum
Ole Wadsholt, Dybvad
Kirsten Østergård, Dybvad

Lidt statistik:

Børneantallet pr. 1. april 1954	Skolepligtig alder		Over skolepl. alder		Ialt
	Drenge	Piger	Drenge	Piger	
Skæve kommune	51	59	6	8	125
Voer »	16	17	5	2	40
Hørby »	19	22	2	2	45
Albæk »	19	13	0	1	33
Hellum »	4	4	0	1	9
Karup-Understed	0	0	0	1	1
Volstrup kommune	5	5	3	0	13
Dronningl. »	5	6	3	1	14
Jerslev »	0	2	0	0	2
	119	128	19	16	282

Børnenes fordeling i klasserne:

Klasse	1u	2u	3u	4u	5u	Im.a	Im.b
Drenge.....	6	6	7	9	10	17	10
Piger.....	9	6	7	9	6	13	20

Klasse	IIm.a	IIm.b	IIIm.a	IIIm.b	IV	rl.	Ialt
Drenge.....	8	15	10	9	18	13	138
Piger.....	18	9	11	12	14	10	144
							= 282

Forældrenes erhverv	Antal hjem	%	Antal børn	%
Større landbrug (proprietærer, forpagtere, gårdmænd)	59	28,8	83	29,4
Mindre landbrug	35	17,0	46	16,4
Overordn. tjenestem. og funktionærer	21	10,2	31	11,0
Underordn. » »	10	4,9	15	5,3
Arbejdere	28	13,7	35	12,4
Større næringsdr. (libr. erhverv)	8	3,9	14	5,0
Mindre «	34	16,6	43	15,2
Andre erhverv	10	4,9	15	5,3
	205	100	282	100

Tilskud til skolen:

Foruden tilskud fra staten har Dybvad realskole i året 1953—54 modtaget økonomisk støtte fra:

Hjørring amt 1300 kr. (uddelt som fripladser til 10 elever), Skæve kommune 3750 kr., Hørby kommune 1600 kr., Volstrup kommune 200 kr., Voer kommune 500 kr. og Albæk kommune 300 kr.

Skolen bringer herved de forskellige autoriteter sin hjertelige tak for denne støtte.

Skolen modtager elever fra ialt 9 kommuner.

Skolepengene:

Skolepengene betales i 10 rater med $^1/_{10}$ i begyndelsen af hver måned undtagen i juni og juli måneder. Betalingsfristen må nøje overholdes.

Brændselspengene udgør 30 kr. pr. elev, uanset eventuel friplads. Brændselspengene opkræves ligeledes i 10 rater. — Når flere søskende søger skolen samtidig, gives der moderation efter bestemte regler.

Sidste år udgjorde skolepengene:

2 u 180 kr., 3 u 200 kr., 4 u 220 kr., 5 u 240 kr., I ml 260 kr., II 280 kr., III 300 kr., IV 300 kr., rl 320 kr.

Fripladser:

I skoleåret 1953—54 er der givet hel eller delvis friplads til ca. $^2/_3$ af skolens elever. Skema til ansøgning om friplads udleveres til samtlige børn på skolen. Ved ansættelse af skolepengenes størrelse for den enkelte elev vil der blive taget hensyn til forældrenes skattepligtige indtægt samt til antallet af børn under 16 år. Skolen kan ind-

drage en tildelt friplads, hvis eleven ikke er flittig og omhyggelig med skolearbejdet. Staten og amtet betaler disse fripladser, ligesom staten yder boghjælp til mindrebemidlede.

Eksamensgebyr:

Ved indstilling til mellemskoleeksamen betales 25 kr., og til realeksamen betales 30 kr. i eksamensafgift til stat og skole. Dette beløb opkræves i slutningen af marts.

Prœmier:

Ved årsafslutningen 1953 uddeltes elevforeningens „kammeratskabspræmie" til Niels Thybo Andersen (rl.) og til Margit Hansen (IV ml.) — Gerda Lolk-Hansens flidspræmie gik til Ause Schmith (rl.), Jytte Pedersen (IV ml.a) og til Anne Lise Nielsen (IV ml.b) — Boghdl. Bøgeskovs præmie gik til Grethe Jensen (III ml.)

Bøger:

Alle skolens elever har fået udleveret fortegnelse over de bøger, de skal bruge til næste skoleår. Bøgerne kan lejes af overlærer O. Mygind. Både nye og brugte bøger kan købes hos boghandleren. Det anbefales, at eleverne anskaffer de bøger, som skal bruges gennem flere år, som ejendom — Det er en selvfølge, at bøgerne behandles pænt. Der må ikke tegnes eller skrives i dem uden efter lærerens diktat. Det frarådes at skrive navn i bøgerne, før de er godkendt af skolen. En del bøger stiller skolen gratis til rådighed. Realklassens elever kan, hvis det ønskes, låne bøgerne g r a t i s af skolen.

Hjem og skole:

Det har stor betydning, at hjem og skole samarbejder, og det er derfor en selvfølge, at enhver henvendelse fra forældre til skolen om børnenes opførsel, arbejde, flid m. m. modtages med beredvillighed.

Børnene får karakterbogen med hjem seks gange i løbet af skoleåret, og den må afleveres igen i underskrevet stand i løbet af 5 dage.

Konfirmationsforberedelse:

Det henstilles til forældrene, at eleverne går til konfirmationsforberedelse i sommerhalvåret i III og IV ml. Børnene får fri mandagen efter konfirmationen. Til gengæld henstilles det til forældrene, at børnene derefter passer skolearbejdet på normal vis.

Skolens lærerpersonale:

Navn	Eksamen	Tjeneste alder	Ansat her	Hovedfag
Overlærere:				
Ingeborg Hansen	artium, faglærereks. kursus i England	1/8-46	1/8-26	engelsk—fransk
O. Mygind	artium, lærereks. kursus	1/8-46	1/8-38	r+m, sang, fysik
Lærerinder:				
Elisabeth Poulsen	realeks. lærereks. årskursus	1/8-29	1/8-49	dansk, håndarb. geografi
Jenny Andersen	forskolelæreri. + kursus	1/1-53	1/2-52	dansk, regning, religion
Bodil Helverskov	forskolelærerinde. kursus	1/10-52	1/8-53	håndarb., dansk, regning, tegning
Edel Ahrensback	Gymnastikkursus	1/8-53	1/8-53	gymnastik
Gerda Nielsen	realeks. lærerindeeks.		1/8-53	regning, historie
Lærere:				
Esben Hansen	artium, gymnastikeks. kursus	1/1-49	1/8-48	geografi, gym. tegning, r+m naturhistorie
Karlo Andersen	lærereks. kursus	1/10-34	1/8-52	tegning, fysik dansk
Aksel Nielsen	realeks. lærereks. kursus	1/10-40	1/8-49	tysk, sløjd, dansk
K. Ahrensback	gymnastikudd korrespondenteks.	1/8-52	1/8-53	gymnastik, historie
Skolebestyrer:				
Anker Poulsen	præliminæreks. lærereks. fl. årskursus	1/8-49	1/8-49	r+m historie religion, nath.

Følgende lærere har haft kursus i indeværende skoleår: A. Nielsen (tysk), K. Andersen (fysik), E. Poulsen (dansk), A. Poulsen (kemi), J. Andersen (småbørnsundervisning) og B. Helverskov (tegning).

Eksaminer maj-juni 1954:

Til skriftlig eksamen er følgende censorer beskikkede af undervisningsministeriet: Overlærer S. Pedersen, Valby, lektor E. W. Giødesen, Nykøbing F., skolebestyrer E. Just Petersen, Holbæk, overlærer, cand. mag. Flemming-Nielsen, Aarhus, lektor E. Andersen, Charlottenlund, viceinspektør Johs. Mortensen, Taastrup, rektor K. Brudsig, Nykøbing M., og overlærer C. Junge, Odense.

Beskikkede censorer ved mundtlig eksamen er: Lærer E. Pedersen, Hammel, inspektør A. Hartvig, Riisskov, overlærer Rolighed-Christensen, overlærer C. Kemp, Taastrup, og kommunelærerinde Jenny Christensen, Varde.

Følgende censorer er af skolen indbudt til at deltage i den mundtlige censur: Overlærer, frk. Gylding Sabroe, Frederikshavn, overlærer Dominicus, Dronninglund, skolebestyrer, cand. mag. Th. Krogh, Dronninglund, førstelærer P. K. Sørensen, Dybvad, overlærer Baggesen-Hansen, Sæby, overlærer Jørgensen, Dronninglund, skolebestyrer Johansen, Østervraa, overlærer, fru Johansen, Østervraa, og lærerinde, frk. Nørgaard, Dronninglund.

Beskikkede censorer:

Ved mellemskole- og realeksamen i februar-marts 1954 var skolebestyrer A. Poulsen af undervisningsministeriet beskikket som censor i historie ved forskellige skoler i Jylland og overlærer, frk. I. Hansen i engelsk ved skoler i København i maj-juni.

Skoletandplejen:

Fra skoletandlæge J. Mølhave, Dybvad, som behandler elever med hjemsted i Skæve kommune, foreligger følgende oversigt:

Indmeldte til behandling	63
Behandlede	59
Fyldning	200
Extration	15
Rensning	1
Rodbehandling	1
Injektion	4
Andre behandlinger	13
Ialt	234

Af dagbogen:

Dagen efter skriftlig eksamen gik turen som sædvanlig til Siverslet skov, hvor hr. propr. Skovsgaard gav sodavand til alle eleverne.

Skolerejsen gik til Evje i Norge. Det var som sædvanlig en strålende oplevelse for deltagerne (ialt 28).

15. august begyndte skoleåret med 284 elever.

22. august udflugt til Mosskov (290 deltagere).

11. september sportsstævne i Sæby. Elever fra Hals, Dronninglund, Sæby, Østervraa og Dybvad udkæmpede forskellige sportskampe. Dybvad-drengene vandt alle kampe i fodbold og hjemførte vandrepokalen. — Pigerne placerede sig som nr. 3 i håndbold.

19. til 24. oktober efterårsferie.

5. november viste Jørgen Bitsch sin Afrika-film.

7. november afholdtes det årlige forældremøde. Fhv. kirkeminister, provst C. Hermansen talte om „danskhedens kår i Sydslesvig" for en stor forsamling af forældre.

22. december var der juletræsfest med tale af sognepræst Holm, Voer.

3. februar gav Aalborg 30 mands store symfoniorkester koncert på skolen.

27. februar, 9. og 10 marts afholdtes skolefest. Der var alle tre aftener stuvende fuldt hus, og der blev spist 2400 gode boller.

17. marts var både realklassens og IV mellems elever i teater i Aalborg. Vi så „Jeppe på Bjerget".

30. marts overværede inspektør Brøckner gymnastikundervisningen.

6. maj begyndte skriftlig eksamen for realklassen og IV mellem.

Forskellige meddelelser:

Elevernes ejendele (gymnastiksko, bøger o. s. v.) må være tydeligt mærket med navn. Hver elev må omhyggeligt passe på sine sager.

Ingen elev må i skoletiden forlade legepladsen uden inspektionens tilladelse. Enhver elev er efter tur ordensduks i sin klasse. Duksen sørger for udluftning af klasseværelset i frikvarteret, gør orden efter forrige time og bringer i orden til næste time samt bringer orden i klasse-

værelset efter skoletidens ophør. Ordensduksene må blive inde i frikvarteret.

Dersom andre af en eller anden grund helst skal være inde, må tilladelse indhentes hos klasselæreren.

Fritagelse for gymnastik gives i reglen kun efter lægeattest. Dog kan der efter skriftlig anmodning fra hjemmet gives fri nogle dage.

Har en elev forsømt skolen, må han, når han igen møder, medbringe skriftlig meddelelse fra hjemmet om grunden til forsømmelsen.

Til udeblivelse fra skolen en enkelt dag eller time må der i forvejen søges tilladelse hos skolens leder.

Kun fjerntboende elever må cykle til skole, grænserne fastsættes af skolen. Cyklerne skal anbringes i cyklestativerne.

Ødelægger en elev ved grov uagtsomhed skolens materiel eller samlinger, skal vedkommende erstatte det efter skolens skøn.

Hver elev må holde orden på sin plads.

Elever, der kommer med tog eller bil, må opholde sig i klasseværelserne, hvor de under opsyn kan få lejlighed til lektielæsning.

Det er forbudt at lade penge henligge i overtøj, skoletasker o. s. v.

Alle eleverne må være i besiddelse af en salmebog. Sangbøger udleveres af skolen mod en godtgørelse een gang for alle. Denne er sat til 50 øre i underskolen og 1 kr. ved optagelse i mellemskolen.

Elevernes skriftlige arbejder, tegninger, håndarbejder og sløjdarbejder er fremlagt på skolen fra søndag den 20. juni kl. 16.

Efter translokationen kan disse arbejder udleveres ved henvendelse til klasselæreren.

Til afslutningen onsdag den 23. juni kl. 10 indbydes enhver, der har interesse for skolen.

Det nye skoleår begynder den 13. august kl. 10.

Skolebestyreren træffes som regel hver dag kl. 12,15—13 og kl. 17—19.

Dybvad, i maj 1954.

O. Bachmann. Anker Poulsen.

tlf. 74.

DYBVAD BOGTRYKKERI