



Danskernes Historie Online

Danske Slægtsforskeres Bibliotek

Dette værk er downloadet fra Danskernes Historie Online

Danskernes Historie Online er Danmarks største digitaliseringsprojekt af litteratur inden for emner som personalhistorie, lokalhistorie og slægtsforskning. Biblioteket hører under den almennyttige forening Danske Slægtsforskere. Vi bevarer vores fælles kulturarv, digitaliserer den og stiller den til rådighed for alle interesserede.

Støt Danskernes Historie Online - Bliv sponsor

Som sponsor i biblioteket opnår du en række fordele. Læs mere om fordele og sponsorat her: <https://slaegtsbibliotek.dk/sponsorat>

Ophavsret

Biblioteket indeholder værker både med og uden ophavsret. For værker, som er omfattet af ophavsret, må PDF-filen kun benyttes til personligt brug.

Links

Slægtsforskeres Bibliotek: <https://slaegtsbibliotek.dk>

Danske Slægtsforskere: <https://slaegt.dk>

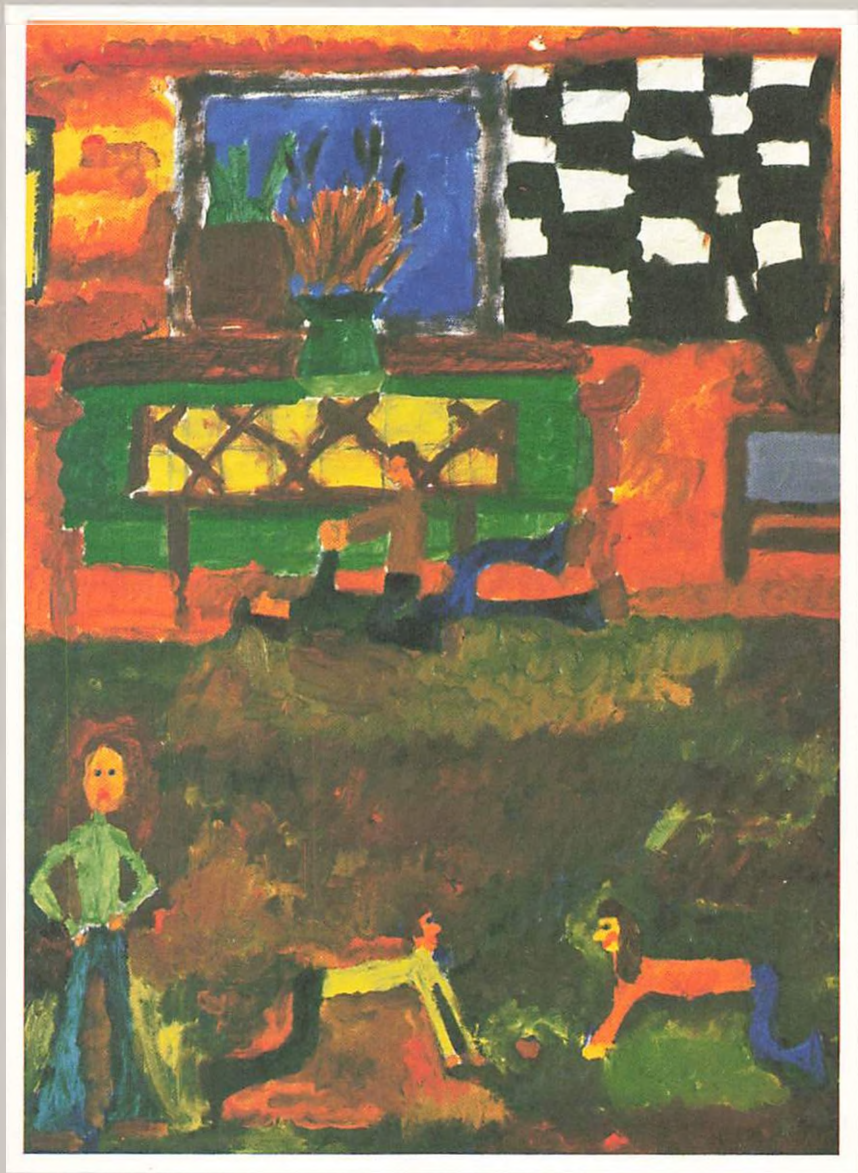

HOLTE GYMNASIUM

1972

HOLTE GYMNASIUM

1971-72

Forsidebilledet er en gengivelse af et maleri, udført af en elev i 7. klasse.

INSTITUTIONENS ORGANISATION

Den selvejende institution Holte Gymnasium

Fra 1. august 1969 ændredes Holte Gymnasium fra at være et aktieselskab til at være en selvejende institution.

Aktieselskabet havde siden 1915 ikke alene stået for driften af Holte Gymnasium men tillige udbygget dette i takt med de skiftende tiders krav. Den omdannelse, som har fundet sted, må ses på baggrund af samfundets syn på den private skole, som dette senest er kommet til udtryk i lov om statsstøtte til visse private skoler vedtaget af folketinget den 18. juni 1969.

Vedtægterne for den selvejende institution Holte Gymnasium, som er vedtaget af stifterne og af den nye institutions styrelse, har opnået undervisningsministeriets godkendelse.

Vedtægter for den selvejende institution Holte Gymnasium

§ 1.

Institutionens navn er Holte Gymnasium. Den er oprettet af aktieselskabet Holte Gymnasium og er en fortsættelse af den af frk. Henny Algreen Ussing i 1899 stiftede pøgeskole og den i 1914 deraf opståede „Holte højere Almen-skole“. Institutionens hjemsted er Søllerød kommune.

§ 2.

Institutionens formål er at drive en individuelt præget undervisning fra den undervisningspligtige alders begyndelse frem til real- og studentereksamen eller tilsvarende eksamina. Undervisningen sker i henhold til de til enhver tid gældende love og bestemmelser.

§ 3.

1. Institutionens anlægskapital er tilvejebragt som gave fra aktieselskabet Holte Gymnasium og omfatter det pr. 31. juli 1969 af Holte Gymnasium benyttede inventar, samlinger, bibliotek og andet løsøre til en samlet værdi af kr. 1.300.000,00 skriver en million trehundrede tusinde kroner, det Holte Gymnasium A/S tilgodehavende statstilskud, anslået til 4.000.000 kroner skriver fire millioner kroner, samt den pr. 31. juli 1969 værende likvide driftskapital, der ligeledes stilles til rådighed af aktieselskabet Holte Gymnasium. Den nævnte driftskapital udgjorde pr. 31. juli 1969

kr. 151.230,49 kroner skriver ethundredeoghalvtres tusinde tohundredeogtredive kroner.

2. Institutionens drift dækkes gennem tilskud fra staten, ved bidrag fra kredse omkring skolen og gennem skolepengene. Skolepengene udgør egendækning i henhold til principperne i tilskudsloven samt bidrag til dækning af ikke-tilskudsberettigede udgifter.

§ 4.

Den del af institutionens kapital, der ikke bindes i institutionen tilhørende fast ejendom, eller som ikke er nødvendig for institutionens drift, skal anbringes efter reglerne for anbringelse af umyndiges midler.

§ 5.

Overskud ved institutionens drift kan alene komme institutionen tilgode, jfr. dog § 12.

§ 6.

1. Institutionens styrelse består af:

- a. Formanden, der er den til enhver tid værende borgmester for Sølle rød kommune.

Har formanden forfald, indtræder den fungerende borgmester eller et andet af kommunalbestyrelsen udpeget medlem af denne, som formand i hans sted.

- b. 3 medlemmer udpeget af Søllerød kommunalbestyrelse, hvoraf mindst 2 skal være medlemmer af kommunalbestyrelsen.

- c. 7 medlemmer valgt af medlemmerne af Holte Gymnasiums forældrerepræsentantskab blandt gymnasiets forældre, idet dog forældrerepræsentantskabets formand og næstformand altid er fødte medlemmer. Det skal tilstræbes, at alle afdelinger af gymnasiet er repræsenteret. Såfremt der oprettes en forening af tidligere elever fra Holte højere Almenskole og fra Holte Gymnasium, skal denne have adgang til at vælge 1 af de i dette punkt nævnte 7 medlemmer inden for sin medlemskreds.

- d. Et juridisk og/eller økonomisk sagkyndigt medlem, der vælges af styrelsen efter indhentet udtalelse fra lærerkollegiet ved Holte Gymnasium.

2. De under b nævnte medlemmer vælges efter hvert kommunevalg.

3. De under c nævnte medlemmer vælges for en 4-årig periode. Dog afgår – efter lodtrækning – 3 forældrerepræsentanter i 1971 på det i § 4 i vedtægterne for forældrerepræsentantskabet omhandlede konstituerende møde. Det er dog en forudsætning for medlemskab under gruppe c.

at medlemmet opfylder betingelsen ved fortsat at være forældre (værger) til en elev i Holte Gymnasium eller medlem af den i stk. 1 c nævnte elevforening. Ved valg er alle forældre (værger) valgbare, uanset om de vil være i stand til at forblive medlemmer i hele valgperioden.

4. For de under b og c nævnte medlemmer skal der på samme måde vælges suppleanter.
5. Såfremt et medlem udtræder af styrelsen i løbet af en periode, indtræder suppleanten for den resterende del af perioden. Såfremt et medlem har forfald i mindst 2 måneder, indkalder styrelsen suppleanten.
6. Det under d nævnte medlem udpeges for en 4-årig periode; første periode udløber den 31. marts 1974.
7. Til alle styrelsesposter kan genvalg finde sted.
8. Skolens rektor, lærere og øvrige ansatte kan ikke være medlemmer af styrelsen, selv om de har børn i skolen.
9. Styrelsens medlemmer skal være myndige og uberygtede.
10. Skolens rektor og administrativ inspektør deltager i styrelsens møder, men uden stemmeret. Administrativ inspektør deltager dog ikke i behandling af sager, der vedrører ansættelse og afskedigelse af lærere.
11. Styrelsen træffer beslutning om, hvorvidt et medlem har en sådan interesse i en sag, at han er udelukket fra at deltage i styrelsens forhandling og afstemning om sagen. Et medlem skal underrette styrelsen, hvis der foreligger forhold, der kan give anledning til tvivl om hans habilitet.
12. Styrelsesmedlemmerne hæfter ikke personligt for institutionens forpligtelser, og de kan ikke få andel i institutionens eventuelle overskud.
13. Styrelsen skal holde møde så ofte det er nødvendigt – dog mindst én gang i løbet af hvert regnskabsår. Formanden er dog pligtig at indkalde til styrelsesmøde, når mindst 3 medlemmer forlanger det. Såfremt han ikke efterkommer en sådan henstilling, kan de pågældende selv indkalde mødet, der da er beslutningsdygtigt, selv om formanden ikke måtte være til stede, idet dog betingelserne i pkt. 14 og 16 iøvrigt skal være opfyldt.
14. Formanden indkalder til møderne med mindst 14 dages varsel, og senest 8 dage før udsendes en dagsorden. Indkaldelsesvarslet kan dog undtagelsesvis forkortes i tilfælde, hvor en sags afgørelse ikke tåler opsættelse.
15. Alle spørgsmål afgøres ved simpel stemmeflerhed; i det i stk. 14, 2. pkt. omhandlede tilfælde kræves dog $\frac{2}{3}$ majoritet. Ved stemmelighed er formandens stemme afgørende.

16. Møderne er kun beslutningsdygtige, når mindst 9 af styrelsens medlemmer – herunder formanden og mindst 2 medlemmer af hver af de under b og c nævnte medlemsgrupper – er tilstede. Er et møde ikke beslutningsdygtigt, kan formanden med mindst 8 dages varsel indkalde til et nyt møde med samme dagsorden, ved hvilket der da, uden hensyn til de tilstedeværendes antal, kan tages bestemmelse om de spørgsmål, til hvis afgørelse det første møde indkaldtes.
17. Styrelsen fastsætter selv sin forretningsorden og nedsætter et forretningsudvalg bestående af formanden, 1 medlem valgt af og blandt den under b nævnte gruppe, 1 medlem valgt af og blandt den under c nævnte gruppe samt det under d nævnte medlem. Rektor og administrativ inspektør deltager – efter samme regler som for styrelsesmøder – i forretningsudvalgets møder, og forretningsudvalget kan indkalde anden sagkyndig bistand, herunder lærerrådsformanden, der i øvrigt altid modtager dagsorden for møderne.
18. Over styrelsens og forretningsudvalgets møder føres en protokol, som underskrives af de tilstedeværende, og der udsendes et referat, som godkendes på næste møde.

§ 7.

Institutionen forpligtes af formanden for styrelsen i forbindelse med skolens rektor.

Ved væsentlige dispositioner, herunder køb, afhændelse, bortforpagtning og pantsætning af fast ejendom, kræves dog underskrift af yderligere 2 styrelsesmedlemmer.

Ved dispositioner over fast ejendom kræves tillige undervisningsministeriets godkendelse.

På samtlige de institutionen tilhørende ejendomme skal bestemmelsen om, at ministeriets godkendelse kræves til salg og pantsætning, tinglyses som dispositionsindskrænkning.

Med ovennævnte begrænsninger kan der meddeles rektor og/ eller administrativ inspektør prokura.

§ 8.

Institutionens regnskabsår er finansåret. Regnskabet føres og aflægges af en af bestyrelsen ansat administrativ inspektør, der i det daglige fungerer under gymnasiets rektor. Ved ledighed indstiller rektor til styrelsen, hvem han ønsker udnævnt. Indstillingen skal omfatte flere personer. Regnskabet revideres af en af styrelsen udpeget statsautoriseret revisor og underskrives af styrelsen, rektor samt revisor.

§ 9.

Styrelsen ansætter og afskediger skolens rektor.

Rektor har som indehaver af eksamensretten det fulde, selvstændige an-

svar for skolens pædagogiske ledelse i overensstemmelse med de af undervisningsministeriet og undervisningsdirektoraterne givne bestemmelser. Rektor foretager i overensstemmelse hermed indstilling til styrelsen vedrørende ansættelse og afskedigelse af skolens lærere. Rektor kan dog på egen hånd ansætte timelærere, vikarer samt andet midlertidigt ansat lærerpersonale.

Pedellen ansættes af styrelsen efter indstilling fra rektor, der i øvrigt alene ansætter andet servicepersonale.

§ 10.

Institutionens økonomiske ledelse varetages af styrelsen. Rektor træffer dog de nødvendige dispositioner i forbindelse med skolens daglige drift og lader udarbejde et udkast til det årlige budget efter at have indhentet ønsker fra lærerne og det øvrige personale samt fra elevrådene og forældrerepræsentantskabet, til hvem henholdsvis elever og forældre i forvejen kan henvende sig. Budgettet vedtages af styrelsen senest 1 måned før regnskabsårets begyndelse.

§ 11.

Ændringer i nærværende vedtægter kan foretages af styrelsen med $\frac{2}{3}$ majoritet og med undervisningsministeriets godkendelse.

§ 12.

Såfremt forholdene bevirker, at institutionen ophører med at drive skolevirksomhed, opløses institutionen.

Styrelsen har dog pligt til, inden opløsning besluttet, at forsøge skolevirksomheden fortsat eventuelt ved omdannelse til en offentlig institution. Ophører institutionen med sin virksomhed, træffer styrelsen med undervisningsministeriets godkendelse bestemmelse om at opløse institutionen og om fremgangsmåden ved likvidationen. Institutionens formue bliver i så fald, efter at al gæld er dækket, at anvende efter styrelsens nærmere bestemmelse og efter indhentet godkendelse fra undervisningsministeriet til fremme af unges uddannelse.

Styrelsen består for tiden af følgende medlemmer: borgmester, landsretssagfører Erik Øigaard (formand), viceborgmester, ekspeditionssekretær Ulrik Schou (næstformand), oberstløjtnant F. K. Sylvestersen, m.k., generalsekretær, cand. jur. Erik Hyldstrup, m.k., cand. jur. fru Ruth Bjørn Jensen, direktør Torben Senn, bankinspektør K. Bjørn Jensen, fru Maja Schousboe, fru Marianne Busch-Jensen, læge Karsten Rubow, afdelingsbestyrer H. Oldin, samt som repræsentant for H. G. Samfundet stud. jur. Jørn Anker-Svendsen. Af styrelsens medlemmer er valgt et forretningsudvalg, der for tiden består af borgmester Øigaard, viceborgmester Ulrik Schou, fru Ruth Bjørn Jensen og bankinspektør K. Bjørn Jensen.

Forældrerepræsentantskabet

I det moderne skolebillede spiller et fastere samarbejde mellem skole og hjem en betydelig rolle, og da samtidig overgangen til selvejende institution krævede forældrenes medvirken til og indflydelse på skolens drift, blev der i oktober 1969 taget initiativ til at oprette et forældrerepræsentantskab.

Forældrerepræsentantskabet, hvis vedtægter findes aftrykt nedenfor, bygger i princippet på klassen som den enhed, hvori samarbejdet forældre-elever-lærere har sin naturlige udfoldelse. Derudover tjener selve det samlede forældrerepræsentantskab til at se hele Holte Gymnasiums virksomhed både indadtil og udadtil i et større samlet perspektiv.

Vedtægter for Forældrerepræsentantskabet ved Holte Gymnasium

§ 1. Formål

Forældrerepræsentantskabet har til formål at medvirke til det bedst mulige samarbejde gymnasiet, dets lærere, elever og forældre imellem, særlig med henblik på at opfylde Holte Gymnasiums mål set som et led i det samlede skolebillede.

§ 2. Sammensætning

Forældrerepræsentantskabet sammensættes af én repræsentant fra hver klasse. Denne skal være mor eller far til eller værge for en elev i den pågældende klasse.

Hvis en repræsentant i løbet af sin funktionsperiode, f. eks. på grund af en elevs udmeldelse, må ophøre med at være repræsentant, indtræder suppleanten i forældrerepræsentantskabet.

§ 3. Valg

Valg af repræsentanter og suppleanter finder sted hvert år ved møder, der med mindst 14 dages varsel afholdes senest 4 uger efter skoleårets begyndelse.

Valgbarhed til forældrerepræsentantskabet forudsætter ikke personligt fremmøde, men skriftligt samtykke i tilfælde, hvor en kandidat er forhindret i deltagelse i valg mødet.

Valget afgøres efter en forudgående drøftelse ved simpel stemmeflerhed efter skriftlig afstemning på selve mødet. For hver elev kan der – dog kun ved fremmøde af mindst én af forældrene (eller værgen) – afgives indtil 2 stemmer.

Valgperioden fastsættes således: 1 år ved valg i børnehaveklassen, 1. klasse, 10. klasse, 3 real og 1 g. 2 år ved valg i 2., 4., 6. og 8. klasse samt 1 real og 2 g.

De ovenfor nævnte møder finder sted ved forældrerepræsentantskabets foranstaltning og består dels af et fællesmøde, hvor rektor, formanden for lærerrådet, elevrådene og forældrerepræsentantskabet orienterer om Holte

Gymnasium, lærerrådet, elevrådene og forældrerepræsentantskabet, dels af klasseforældremøder, hvor valgene finder sted.

De valgte repræsentanter fungerer indtil nyvalg har fundet sted, jfr. dog § 5, pkt. b.

§ 4. Konstitution

Senest 3 uger efter valget afholdes et forældrerepræsentantskabsmøde med følgende dagsorden:

0. Valg af dirigent.
1. Formandens beretning.
2. Orientering om Holte Gymnasiums virksomhed og planer ved rektor, lærerrådets formand og elevrådets formand.
3. Behandling af indkomne forslag.
4. Valg af ledelse.
5. Valg af medlemmer til forskellige af Holte Gymnasiums organer.
6. Eventuelt.

Forslag, der ønskes behandlet under pkt. 3, skal være formanden i hænde senest ugedagen før mødet. Indkaldelse til såvel dette møde som til de i § 6 omhandlede forældrerepræsentantskabsmøder skal ske skriftligt og med mindst 14 dages varsel.

Ved valg af medlemmer til forskellige af Holte Gymnasiums organer er ved valget til den selvejende institutions styrelse formand og næstformand fødte medlemmer, i øvrigt skal det tilstræbes, at alle Holte Gymnasiums afdelinger bliver ligeligt repræsenteret.

§ 5. Valg af ledelse

- a. Ud af sin midte vælger forældrerepræsentantskabet en ledelse bestående af 6 medlemmer: Formand, næstformand samt 4 medlemmer og 3 suppleanter – alle for en etårig periode. Hver af Holte Gymnasiums 3 afdelinger skal være repræsenteret med 2 medlemmer og 1 suppleant. Genvalg kan finde sted.
- b. Hvis et medlem af ledelsen ikke kan fortsætte med at være klasserepræsentant, udtræder denne samtidig af ledelsen, hvorefter suppleanten indtræder.
Ved formandens forfald eller eventuelle afgang overtager næstformanden posten som formand.
- c. Ledelsen fører forhandling med Holte Gymnasiums forskellige organer på forældrerepræsentantskabets vegne.

§ 6. Klasseforældrerepræsentantens og ledelsens opgaver

- a. Klasseforældrerepræsentanten kan med rimeligt varsel indkalde klassens forældre til møde om aktuelle problemer samt til møder, hvor der redegøres for forældrerepræsentantskabets virksomhed. Er klasseforældrerepræsentanten forhindret i at varetage sit hverv, møder suppleanten. Såfremt $\frac{1}{4}$ af en classes forældre skriftligt fremsætter ønske derom, skal klasseforældrerepræsentanten indkalde til møde for klassens forældre.

- b. Ledelsen bidrager gennem foredrag og orientering til at give Holte Gymnasiums forældre den bedst mulige forståelse af gymnasiets vilkår og muligheder. Det påhviler endvidere ledelsen at behandle problemer af fælles interesse for forældrene samt at drøfte sådanne problemer med Holte Gymnasiums organer. Ledelsen deltager i de af Holte Gymnasium afholdte samarbejdsudvalgsmøder. Herudover kan ledelsen anmode rektor om et møde enten med ledelsen alene eller med hele forældrerepræsentantskabet. Gymnasiets rektor har ret til at indkalde ledelsen til møde, herunder tillige ret til at anmode denne om indkaldelse af hele forældrerepræsentantskabet.

Ledelsen sikrer sit kendskab til forældrerepræsentantskabets indstilling gennem afholdelse af forældrerepræsentantskabsmøder. Udover det § 4 omtalte møde skal der i årets løb afholdes mindst ét forældrerepræsentantskabsmøde i februar eller marts måned. Indkaldelsen til dette møde skal mindst indeholde den i § 4, stk. 1, pkt. 0-3 og pkt. 6 angivne dagsorden. Forældrerepræsentantskabet skal endvidere indkaldes til møde, såfremt $\frac{1}{4}$ af dets medlemmer skriftligt over for formanden anmoder derom. Ledelsen orienterer i øvrigt forældrerepræsentantskabet og Holte Gymnasiums øvrige organer om sit arbejde gennem beretningen på forældrerepræsentantskabsmødet og gennem referater, der udsendes efter hvert møde i ledelsen: disse referater skal fortrinsvis indeholde oplæg og beslutninger.

§ 7. Holte Gymnasiums forhold til forældrerepræsentantskabet og til den enkelte classes forældre

Forældrerepræsentantskabet og dets ledelse kan ikke drøfte den enkelte elevs eller lærers forhold.

Rektor har adgang til, men ikke pligt til at deltage i alle møder.

Klasselæreren og klassens øvrige lærere har adgang, men ikke pligt til at deltage i møder for klassens forældre.

§ 8. Vedtægtsændringer

Vedtægtsændringer kan vedtages af forældrerepræsentantskabet ved simpelt stemmeflertal. Ændringerne skal forelægges til udtalelse i lærerrådet samt godkendes af den selvejende institution Holte Gymnasiums styrelse.

§ 9. Ophævelse

Forældrerepræsentantskabet kan ophæves, såfremt mere end $\frac{3}{4}$ af de afgivne stemmer er derfor ved en skriftlig afstemning i såvel forældrerepræsentantskabet som blandt forældrene.

§ 10.

Disse vedtægter har opnået tilslutning i skolenævnet og lærerforeningen og er godkendt af den selvejende institution Holte Gymnasiums styrelse. De godkendtes på det første møde af forældrerepræsentantskabet.

(I den ovennævnte formulering af § 3 indgår ændringer vedtaget af forældrerepræsentantskabet d. 22/3 1971 og godkendt af lærerrådet).

Beretning om

Forældrerepræsentantskabets virksomhed 1971/72

Forældrerepræsentantskabet består af en repræsentant for hver af skolens klasser. Valgene finder sted klassevis ved skoleårets begyndelse i overensstemmelse med bestemmelserne i vedtægterne for forældrerepræsentantskabet.

En af repræsentantskabets meget vigtige opgaver er valg af medlemmer til forskellige af Holte Gymnasiums organer. Det mest betydningsfulde valg her er nok valget af 6 medlemmer til den selvejende institution Holte Gymnasiums styrelse, der har ansvaret for skolens økonomi, ansætter lærere m. v. Herudover vælger repræsentantskabet medlemmer til forskellige samarbejdsudvalg.

Forældrerepræsentantskabets ledelse vil gerne på dette sted understrege en speciel side ved Holte Gymnasium, der gør et samarbejde i særlig grad nødvendigt. Skolen er en privatskole, organiseret som en selvejende institution. For at staten vil yde tilskud til skolen i denne form, er det en betingelse, at en stor del af styrelsens medlemmer er valgt blandt forældrene. Det er derfor klart, at det er af den største betydning for skolens virksomhed, at forældrene slutter op om skolen og går aktivt ind i samarbejdet med dens øvrige parter. Om repræsentantskabets aktivitet i årets løb kan kort berettes følgende:

Foredragsudvalget har arrangeret to møder. Den 21. marts var rektor Haarsted indleder af en drøftelse over emnet: Er den ofte dramatiske diskussion om skolens medvirken ved seksualoplysning rimelig? Rektor fremkom herunder specielt med en redegørelse for Holte Gymnasiums forhold til kravene om seksualoplysning fra børnehaveklasse til og med 3. gymnasieklasse. Den 18. april vil professor Bent Christiansen, Danmarks Lærerehøjskole, og rektor Jens Ahm, Viby Amtsgymnasium, indlede en foredrags- og diskussionsaften om folkeskolereformen.

Den sidste år planlagte analyse af behovet for etablering af en slags

legestueordning for skolens mindste elever blev foretaget ved skoleårets start. Interessen fra forældreside for etablering af en sådan ordning var så minimal, at forældrerepræsentantskabet ikke fandt grund til for tiden at arbejde videre med denne sag.

Trafikudvalget har fortsat arbejdet med sikring af elevernes skolevej. Det er nu lykkedes at få myndighedernes tilsagn om en lysregulering af trafikken ved Skolevejs udmundning i Rønnebærvej.

De sidste år påbegyndte forhandlinger om en eventuel sammenlægning af det af eleverne udgivne skoleblad og det af skolen udgivne HG-informationer er fortsat i indeværende år. En samarbejdsaftale er etableret, og det er ledelsens håb, at der med tiden kan oparbejdes et virkelig godt blad, fælles for alle der er interesseret i Holte Gymnasium.

Der har været afholdt klasseforældremøder i ca. halvdelen af skolens klasser.

Repræsentantskabet har i årets løb afholdt to møder.

K. Bjørn Jensen,
formand f. forældrerepræsentantskabet.

Klasseforældrerepræsentanterne samt deres suppleanter – anført i parentes – er for tiden følgende:

- Bhkl. a: Johannes Bangert (Esther Ruff)
- Bhkl. b: Lauritz Petersen (Birthe Barfoed)
- 1 a: Karsten Ruhow (Conny Kryger)
- 1 b: Else M. L. Jensen (Bodil Kliim)
- 2 a: Johannes Ekner (Karen Hansen)
- 2 b: Mogens Trepka (Eva Madsen)
- 3 a: Lotte Bestle (Hanne Goldschmidt)
- 3 b: Inge Rostrup (Inge Olsen)
- 4 a: Esger Birch (Kurt Gerner Jacobsen)
- 4 b: Regitze Helms (Inger Wachmann)
- 5 a: Knut Gotfredsen (Birgit Frandsen)
- 5 b: Torben Senn (Erling Berg)
- 6 a: Erik Rostgård Christensen (Madeleine Brockenhuus-Schack)
- 6 b: Fleur Skovgaard Poulsen (Carl Lund Svendsen)
- 7 a: Henrik Fønns (Faith Jensen)
- 7 b: Irene Sørensen (Inger Mynster)
- 8. kl.: Jytte Mordhorst (Kirsten Nielsen)
- 9. kl.: Bodil Liisberg (Eilif Ludvigsen)
- 10. kl.: Jørgen Rosenørn (Arne Søkvist)
- 1 r a: Ernst Goldschmidt (Dorthe de Bang)
- 1 r b: Gert Svanholm (Poul Kjær)
- 1 r c: Niels Gram (Elmo Andersen)
- 2 r a: Kirsten Agnete Gotfredsen (Hans Bohn Christiansen)

- 2 r b: Jens Ludvigsen (Hjørdis Møller)
- 2 r c: Hanna Wulff-Andersen (Birgitte Prip)
- 3 r a: Preben R. Poulsen (Mette Rubow)
- 3 r b: Inger Quist (Cay Eismark)
- 1 s a: Hans Oldin (Birthe Bergstrøm-Nielsen)
- 1 s b: Jonna Petersen (Bent Knauer)
- 1 s c +
- m u: Knud Stadel Nielsen (Grethe Skovgaard)
- 1 m x: Ib Jørgensen (Curt Allingbjerg)
- 1 m y: Jørgen Clausen (Birgitte Bardenfleth)
- 1 m z: Børge Aaslyng (Erik S. Flemming)
- 1 m v: Hans Steinmetz (Erik Skov)
- 2 s a: Marianne Busch-Jensen (Henrik Bardenfleth)
- 2 s b: Ove Hjulmand (Grethe Hjulmand)
- 2 s c: Else Svalastoga (Svend Stensler Thomsen)
- 2 m x: Erik Høybye (Karen Monberg Carlsen)
- 2 m y: Hans Rørdam (Aida Toftager-Larsen)
- 2 m z: Knud Bjørn Jensen (Gudrun Svanholm)
- 3 s a: Grethe Axelsen (Hanne Bure Christiansen)
- 3 s b: Ady Rechnitzer (Gudrun Bagge)
- 3 m x: Sven Bjerre (Anne Bruun)
- 3 m y: Leif Vig (Bent Sørensen)
- 3 m z: Vakant

Forældrerepræsentantskabets ledelse består for tiden af hr. K. Bjørn Jensen (formand), fru Marianne Busch-Jensen (næstformand), hr. E. Birch, hr. E. Goldschmidt, fru K. Gotfredsen, og hr. K. Rubow.

Samarbejdsudvalg

Da ingen ledelse i dag kan have den fornødne kompetence og indsigt til alene at tage ansvaret for beslutninger, der har virkning for store grupper af elever, lærere og forældre, ja, måske ofte for de mere end 3000 mennesker, en institution som Holte Gymnasium dagligt betyder noget for, blev der i løbet af efteråret 1969 opbygget en række samarbejdsudvalg, nemlig:

- Samarbejdsudvalg A: rektor – 3 lærere – 3 forældre – 3 elever
- Samarbejdsudvalg B: rektor – 6 lærere
- Samarbejdsudvalg C: rektor – 6 lærere – 6 elever
- Samarbejdsudvalg D: rektor – 6 lærere – 6 forældre

Disse udvalg har haft til opgave at knytte elevråd, lærerråd og forældrerepræsentantskabet sammen under rektors ledelse til et forum, hvor alle fælles problemer drøftes, inden beslutninger tages og udføres.

Lærerrådet

Lærerrådet består af de ved skolen som tjenestemænd eller på overenskomst ansatte lærere. Andre lærere, der har virket ved skolen i mindst 2 år, og som i det pågældende skoleår har en beskæftigelse ved skolen, der svarer til mindst en halv stilling, er ligeledes medlemmer af lærerrådet. Lærerrådet vælger af sin midte en formand, idet rektor dog ikke kan vælges. Til varetagelse af formandsforretningerne under formandens forfald vælges en næstformand, og tillige vælges en sekretær. Valgene gælder for et skoleår.

I indeværende skoleår beklædes de tre poster af henholdsvis lektor Knud Herløv, adjunkt Hans Snitker og lektor Tove Terp .

Desuden vælges for hvert skoleår lærerrepræsentanter til samarbejdsudvalgene.

Lærerrådet sammenkaldes af formanden. Lærerrådet kan bl. a. træffe beslutning om fordeling af stipendier og flidspræmier, og det skal høres om bl. a. budgetforslag og byggesager. Lærerrådet har ikke pligt og ikke ret til at udtale sig om den enkelte lærers forhold.

Lærerforsamlingen

I lærerforsamlingen deltager foruden lærerrådets medlemmer alle andre lærere ved skolen.

Lærerforsamlingen indkaldes og ledes af rektor.

På møder i lærerforsamlingen behandles bl. a. spørgsmål om elevernes forhold i relation til deres standpunkt, herunder om deres opflytning i en højere klasse. Afgørelse om oprykning eller ikke-oprykning finder sted efter faste regler, som blandt andet indebærer skriftlig afstemning.

Elevorganisation (elevråd)

Elevorganisation for 8.-10. kl., 1.-3. r og gymnasieafdelingen

A. Vedtægter for en elevorganisation på Holte Gymnasium.

§ 1 stk. 1. *Formål.* Elevorganisationens formål er at varetage elevernes interesser og at formidle samarbejde mellem eleverne og andre led i og uden for skolen.

§ 2 stk. 1. *Kompetente organer.*

- 1) Repræsentantskab.
- 2) Elevmassen.

§ 2 stk. ad 1.

a) *Repræsentanter.*

Repræsentantskabet består af repræsentanter valgt i klasserne, dvs. en repræsentant fra hver af klasserne i 8.-10. klasse, 1.-3. real og 1.-3. g.

- b) *Valgmåde.*
Ethvert valg af repræsentanter, suppleanter cl. lign. til eller i repræsentantskabet skal foretages på følgende måde. Hver stemmeberettiget har en stemme. Afstemningen er skriftlig. Den kandidat, der opnår færrest stemmer, glider ud. Derefter foretages der en afstemning blandt de øvrige og sådan fortsættes der til der er det fornødne antal kandidater tilbage.
- c) *Funktionsperiode.*
1/9–1/9. (Fra skoleårets begyndelse til 1/9 har repræsentantskabet kun til opgave at sørge for valg af nyt repræsentantskab).
- d) *Møder.*
Repræsentantskabet skal sammenkaldes mindst 1 gang månedligt. Alle møder er åbne. Men kun repræsentanterne (evt. suppleanterne) har stemmeret.
- e) *Ansvarsfordelingen.*
En ansvarshavende vælges fra sag til sag.
- f) *Forhold til samarbejdsudvalg.*
Repræsentanter til samarbejdsudvalgene A og C vælges af og indenfor repræsentantskabet. Disse repræsentanter danner igen et udvalg som dannes for at sikre kommunikationen imellem repræsentanterne i udvalgene A og C.

§ 2 stk. 1 ad 2.

Elevmassens kompetance ligger i at enhver beslutning som er foretaget skal foretages af repræsentantskabet kan komme til afstemning blandt eleverne hvis 1/6 af samtlige (stemmeberettigede elever) ønsker dette. Eller hvis 10 repræsentanter ønsker dette, alle afstemninger skal være skriftlige.

§ 3 stk. 1. *Kommunikationen.*

Kommunikationen til eleverne.

- a) For at sikre kommunikationen til eleverne danner repræsentantskabet bl. a. et kommunikationsudvalg.
- 1) Kommunikationsudvalgets opgave er at formidle kommunikationen imellem repræsentantskabet og elever, lærere, skolens ledelse, forældre samt kredse udenfor skolen.
 - 2) Forslag til dagsordenen skal indleveres i repræsentantskabets brevkasse senest 14 dage før næste møde.

- 3) Dagsordenen skal være eleverne i hænde senest 8 dage før næste repræsentantskabsmøde eller debatforum.
 - 4) Efter hvert repræsentantskabsmøde (debatforum) skal kommunikationsudvalget udfærdige et referat, som skal udsendes til eleverne senest 8 dage efter mødets afholdelse. Heri meddeles næste mødedato.
 - 5) Hvis der skal være afstemning blandt eleverne, skal kommunikationsudvalget sørge for, at der bliver uddelt stemmesedler.
 - 6) Kommunikationsudvalget har ingen besluttende myndighed.
- b) Gennem repræsentanter i klassen og på klassemøder. Der afholdes et klassemøde før og efter hvert repræsentantskabsmøde (debatforum). På klassemøderne diskuteres henholdsvis dagsordenen og referat.
- c) På debatforum. Dette afholdes mindst 2 gange om året (i skoletiden) med deltagelse af alle. På debatforum kan bl. a. debateres ordensreglement, budget, byggeplaner og forsøgsundervisning. Debatforum er ikke beslutningsdygtigt, men hvis der opstår problemer af en sådan art, at de kræves til afstemning, foretages en sådan i klasserne (skriftlig afstemning). Mødet ledes af en dirigent, der vælges fra gang til gang.

§ 3 stk. 2. *Kommunikationen til skolens ledelse ved rektor.*

- a) Varetages gennem samarbejdsudvalgene A og C.
- b) Ved direkte kontakt.

§ 3 stk. 3. *Kommunikationen til lærerne.*

- a) Varetages gennem samarbejdsudvalgene A og C.
- b) Ved direkte kontakt, normalt til lærerrådsformanden.

§ 3 stk. 4. *Kommunikationen til forældrene.*

- a) Varetages gennem samarbejdsudvalg A.
- b) Ved direkte kontakt.

§ 3 stk. 5. *Kommunikationen til kredse udenfor skolen.*

Varetages af kontaktelever valgt af og indenfor repræsentantskabet.

§ 3 stk. 6. *Kommunikationen fra eleverne til repræsentantskabet.*

- a) Varetages gennem udvalg „X“.
 - 1) Udvalg „X“ har til opgave at varetage den enkelte elevs interesser.

- 2) Hvis en elev ønsker at sige noget på et repræsentantskabsmøde, men ønsker at være anonym, kan denne henvende sig til udvalget, som nedskriver hvad eleven ønsker at fremføre. På repræsentantskabsmødet vil elevens kommentarer blive oplæst anonymt.
 - 3) Hvis en elev ønsker hjælp til den skriftlige udformning af et forslag, vil udvalget også være behjælpeligt med det.
 - 4) Hvis der på et repræsentantskabsmøde fremkommer et problem med en enkelt elev som føler sig forfordelt eller lignende og man ønsker at hjælpe eleven som værende fagforening overgives sagen til udvalg „X“.
 - 5) Udvalg „X“ har ingen besluttende myndighed.
- b) Gennem repræsentanten i klassen.
 - c) Gennem breve direkte til repræsentantskabet.

§ 4 *Økonomi.*

§ 4 stk. 1. a) *Pengenes fremskaffelse.*

Pengene skaffes over skolens budget, da repræsentantskabet beskæftiger sig med sager af almen interesse for skolen.

b) *Regnskabsår.*

1/9–1/9.

c) *Regnskabsføring.*

Varetages af en kasserer valgt af og indenfor repræsentantskabet.

d) *Revision.*

Foretages af en af skolen valgt revisor.

§ 5 stk. 1. *Ændring i vedtægter.*

- a) Hvis mindst 50 % af repræsentanterne ønsker en vedtægtsændring, sendes denne til urafstemning og vedtages kun under forudsætning af at $\frac{2}{3}$ stemmer for.
- b) Ønsker om vedtægt ændring kan opnås, hvis $\frac{1}{6}$ af samtlige stemmeberettigede ønsker dette. Og denne går så til urafstemning efter regler som § 5 stk. 1 a.

B. Rapport fra arbejdsudvalget.

Før sommerferien havde 8.–10. kl., realafdelingen og gymnasiet en elevforsamling. Denne ophørte dog at eksistere, da den næppe kan siges at have fungeret tilfredsstillende.

Skolens ledelse var imidlertid positivt interesseret i at få oprettet et elevorgan. Der indkaldtes derfor til et møde med repræsentanter fra alle real- og gymnasieklasser, hvor man sammen med rektor diskuterede retningslinierne for et nyt elevorgan på Holte Gymnasium.

Resultatet var, at der blev nedsat 5 arbejdsgrupper, hvis opgave det var at udarbejde nye forslag til et elevorgan.

Der arbejdedes hårdt i nogle uger, og tilsidst var der, efter et koordineret møde, fremkommet 3 selvstændige forslag.

De to første forslag af de 3, kan man roligt kalde diamentrale modsætninger. Det ene gik ud på at boykotte alt sammenarbejde med skolens ledelse, da man ikke mente, at der var basis for et elevdemokrati på de betingelser skolen kunne tilbyde. Det andet gik ud på oprettelse af det gamle elevråd fra før elevforsamlingens tid.

Det tredje, det forslag som blev vedtaget på et stort elevmøde med 2/3 af samtlige stemmer, gik ud på, at man skulle oprette et arbejdsudvalg, hvis møder skulle være åbne, og hvis referater og dagsordner skulle publiceres og deles ud til samtlige elever. Fordelen ved dette forslag var, at man lagde meget stor vægt på informationen til eleverne. Det vedtagne forslag er aftrykt ovenfor.

Efter at der nu var dannet et elevorgan, begyndte man arbejdet.

I begyndelsen gik det godt bortset fra meget polariserede synspunkter i arbejdsudvalget, som resulterede i de kendte ørkesløse diskussioner om elevdemokrati eller ikke.

Efter 2 måneders tid, hvor man så småt begyndte at få organiseret sig, meldte problemerne sig for alvor.

De udvalg, som var nedsat, fungerede ikke. Herunder kan nævnes et udvalg, hvis opgave det var at indsamle forslag til ændringer i vedtægterne for elevorganet. I dette udvalg sad folk som før havde stået for det synspunkt, at man skulle nedlægge elevorganet. Hermed skulle det jo være nærliggende at tro, at disse, om nogen var det, var interesseret i at få gjort et stykke arbejde i et sådant ændringsudvalg, men det var de ikke. Udvalget har eksisteret i 4 måneder, og der har til dato ikke været afholdt et eneste møde.

Et andet udvalg, som skulle forhandle med skolen om ordensreglementet, fungerede heller ikke. De mennesker, som sad i det, satte sig ikke i forbindelse med skolens ledelse, hvilket der ellers var givet fri bane for.

Det ville være alt for deprimerende for læseren af dette at skulle høre på alle de andre negative ting, der er at sige i den retning, så jeg vil standse nu.

Som før gjort klart, gik det ikke med at skulle udføre et arbejde. Det endte som altid med, at én måtte gøre det, og denne løsning har ikke været tilfredsstillende, idet en person ikke kan nå at udføre alle opgaver, så man når frem til et ordentligt resultat. En anden ting er, at de få personer, som har været lidt beskæftiget efterhånden er trådt fra, da man ikke mente, at man efter et stykke arbejde ville høre på larm og ballade af en flok elever, som godt gad diskutere – og især kritisere – arbejdsresultaterne, men ikke gad være med til et stykke aktivt arbejde. Kort sagt: Elevorganet „flippede ud“.

Der blev afholdt et elevmøde i et sidste desperat forsøg på at redde elevorganet. Det var meningen, at man skulle få nedsat nogle arbejdsgrupper, som kunne rette nogle af skaderne op.

Man nåede imidlertid ikke til resultater af konkret karakter på det møde. Kun en ting var der næsten helt enighed om, og det var vedtagelsen af en resolution om, at eleverne ville have direkte medindflydelse på beslutningsprocesserne, og hvis man ikke fik denne medindflydelse, kunne skolens ledelse godt betragte organet sløjftet som forhandlingspartner for fremtiden. Denne resolution kan man tildels tilslutte sig, idet alle må kunne blive enige om, at eleverne bør have mere medindflydelse. Der var blot en ting man glemte, og det var arbejdet efter mødet. Man lavede en resolution, men fandt ikke nogen til at transportere den op på rektors kontor, og jeg tror ikke, den er afleveret endnu igennem de officielle kanaler.

Det, jeg her har fortalt, er ikke kun resultatet af et dårligt arbejdsudvalg og dårlige elevrepræsentanter, men tillige af et dårligt elevdemokrati som følge af manglende interesse hos eleverne.

Jeg selv giver delvis op, for hvis én elev skal klare det hele, kan det gå så voldsomt ud over dennes arbejde med at følge undervisningen, at følgen bliver et varsel fra skolen, der udtrykker tvivl om oprykning i næste klasse.

Klaus Riskær Pedersen

Elevråd for hovedskolen („B“-rådet).

Årsberetning for B-rådet:

Der har i dette skoleår, indtil midten af marts, været afholdt 4 normale møder samt et ordensreglements-møde. Foruden et antal mindre forbedringer, må det nævnes at vi har fået gennemført ekstra gymnastik for drenge, samt flere koste i formning. Desuden har B-rådet fået løfte om, at der over 2 år kommer kort i alle klasser.

Søren Kaare Andersen
B-rådets formand

H. G. Samfundet

H. G. Samfundets formål er at samle tidligere elever fra Holte Høiere Almenskole og Holte Gymnasium til underholdende og oplysende arrangementer sammen med skolens nuværende og tidligere lærere. Tillige har foreningen til formål at gavne eleverne på Holte Gymnasium og at repræsentere de tidligere elever.

H. G. Samfundet har adgang til, inden for sin medlemskreds, at vælge et medlem af den selvejende institution Holte Gymnasiums styrelse. Siden 1970 har H. G. Samfundets formand, stud. jur. Jørn Anker-Svendsen beklædt denne post.

Som medlem kan optages enhver, der har været elev på Holte Høiere Almenskole og Holte Gymnasium, samt Holte Gymnasiums nuværende og tidligere lærere.

Årskontingentet er 20 kr. for uddannelsessøgende og 30 kr. for andre. H. G. Samfundets love er aftrykt i skolens årsberetning 1971.

Formanden for H. G. Samfundet er, som nævnt, stud. jur. Jørn Anker-Svendsen, Skodsborgvej 11, 2942 Skodsborg.

SKOLENS OPBYGNING OG FUNKTION

Skolens klasser

Holte Gymnasium omfatter *børnehaveklasse, hovedskole, 8., 9. og 10. klasse, en realafdeling og en gymnasieafdeling.*

Gymnasieafdelingen har to linier, en sproglig (s) og en matematisk (m). Ved oprykning til 2. gymnasieklasse videreføres 1 s som nysproglig gren (ns), samfundssproglig gren (ss) og musiksproglig gren (mus), mens 1 m videreføres som matematisk-fysisk gren (mf), naturfaglig gren (mn), samfundsmatematisk gren (sm) og musikmatematisk gren (mum). Valget af gren finder sted inden 15. april og er bindende.

9. og 10. klasse kan afsluttes med en *statskontrolleret prøve*, 3. realklasse afsluttes med *realeksamen*, 3. gymnasieklasse med *studentereksamen*.

Karaktergivning og vidnesbyrd

Bedømmelse af elevernes standpunkt, flid og anlæg udtrykkes i karakterer eller/og vidnesbyrd.

Karakter- og vidnesbyrdbog forevises i hjemmet og afleveres underskrevet på skolen senest den 3. skoledag efter udleveringsdagen. For elever, der er fyldt 18 år, kræves dog ikke påtegning om forevisning i hjemmet.

I *hovedskolens 1.-7. klasse* gives ikke karakterer, men hjemmene vil 3 gange i skoleårets løb modtage meddelelse om deres børns standpunkt.

I *8., 9. og 10. klasse* gives karakterer og evt. vidnesbyrd. Karaktererne gives i overensstemmelse med bekendtgørelse af 4. februar 1963 (se nedenfor). Elever, som har aflagt den statskontrollerede prøve ved afslutningen af 9. eller 10. klasse, modtager et særligt bevis herfor.

I *real- og gymnasieafdelingen* gives karakterer – eventuelt ledsaget af vidnesbyrd – 3 (evt. 2) gange i skoleårets løb. Der anvendes den ved bekendtgørelse af 4. februar 1963 fastsatte karakterskala, som består af 10 trin, nemlig:

Karakterer:		Hvad karaktererne betegner:
13	udmærket	usædvanlig selvstændigt og udmærket udmærket og selvstændigt udmærket, men noget rutinepræget
11		
10		
9	middel	lidt over middel middelt godt lidt under middel
8		
7		
6	usikkert	nogenlunde tilfredsstillende ikke tilfredsstillende meget utilfredsstillende
5		
03		
00	helt uantageligt	

Såvel det højeste trin, karakteren 13, som det laveste trin, karakteren 00, benyttes kun undtagelsesvis. – Hvor en karakter skal gives på grundlag af særkarakterer, benyttes den karakter, som ligger nærmest ved særkarakterernes gennemsnit. Hvis gennemsnittet ligger midt imellem to karakterer, afrundes opefter, dog kan karakteren 13 aldrig opnås ved forhøjelse. (Jvf. cirkulære af 12/11 1963.)

For fastsættelsen af års- og eksamenskarakterer i 3. *realklasse* gælder følgende regler: I december og i marts gives der terminskarakterer, for de skriftlige fags vedkommende efter afholdelse af terminsprøver. Før eksamen begynder, gives der årskarakterer i alle fag undtagen religion, samt for orden med skriftlige arbejder. For fag, der afsluttes med 1. eller 2. realklasse, gives årskarakterer ved undervisningens afslutning. I årskarakteren i 3. realklasse i skriftlig dansk indgår en ved slutningen af 2. realklasse givet årskarakter i diktat med $\frac{1}{3}$. Eksamenskarakterer gives i alle fag, med undtagelse af religion, skrivning, formning, håndarbejde, sløjd, legemsøvelser og sang, samt for orden med skriftlige arbejder. Efter nærmere bestemmelse bortfalder dog eksamen i 3 eller 4 af de mundtlige fag, og årskaraktererne i de pågældende fag overføres tillige som eksamenskarakterer. – Ved beregningen af, om en elev har bestået realeksamen, medtages alle årskarakterer og eksamenskarakterer undtagen årskarakteren i sang. (Års- og eksamenskarakter i latin fra 2. realklasse opføres på realeksamensbeviset, men medregnes ikke i eksamensresultatet. Særlige beviser for bestået latinprøve kan udstedes.) Til at bestå realeksamen kræves, at summen af samtlige karakterer er mindst 5,5 gange karakterernes antal, og at summen af de to laveste karakterer plus gennemsnittet af de øvrige karakterer er mindst 13. Dette krav skal være opfyldt såvel for årskarakterernes som for eksamenskarakterernes vedkommende.

For bestået realeksamen udstedes et *eksamensbevis*, på hvilket der angives alle års- og eksamenskarakterer, men ingen gennemsnitskarakterer.

Års- og eksamenskarakterer i 3. *gymnasieklasse* gives efter følgende regler: Før eksamen begynder, gives årskarakterer i alle fag, undtagen religion, og for orden med skriftlige arbejder. For at eleverne kan få øvelse i at løse skriftlige opgaver under lignende forhold som ved studentereksamen, afholdes der i 3. gymnasieklasse forud for karaktergivningningen i december og forud for fastsættelsen af årskaraktererne prøver i de skriftlige fag. Karaktererne for disse prøver er kun vejledende ved de to karaktergivningninger. Årskarakterer for fag, i hvilke der ikke undervises i 3 g, gives ved afslutningen af undervisningen i disse fag i 1 eller 2 g og overføres til eksamensprotokollen. – Eksamenskarakterer gives i alle fag med undtagelse af religion, legemsøvelser samt formning og kunstforståelse. I musik gives heller ingen eksamenskarakterer, undtagen på musikgrenene. Der gives desuden en karakter for orden med skriftlige eksamensarbejder. For mundtlige fag, der bortfalder ved studentereksamen, gælder den regel, at årskarakteren i disse

fag tillige medregnes som eksamenskarakterer. Dette sidste gælder dog ikke latin på samfundssproglig gren. Til eksamensprotokollen overføres eksamenskarakterer givet i 1 eller 2 g i fag, som afsluttes i disse klasser. – Af alle årskarakterer, undtagen årskaraktererne i formning og kunstforståelse og – bortset fra musikgrenene – i musik, udregnes et gennemsnitstal med én decimal. Ligeledes udregnes et gennemsnitstal med én decimal af alle eksamenskarakterer, herunder overførte årskarakterer. *Eksamensresultatet* er middeltallet mellem de to gennemsnitstal og angives med én decimal. Til at bestå studentereksamen kræves, at summen af samtlige karakterer er mindst 5,5 gange karakterernes antal, og at summen af de to laveste karakterer plus gennemsnittet af de øvrige karakterer er mindst 13. Dette krav skal være opfyldt såvel for årskarakterernes som for eksamenskarakterernes vedkommende. – På *eksamensbeviset* indføres alle årskarakterer og eksamenskarakterer, de to gennemsnitstal samt eksamensresultatet.

Valgfri fag

For elever, der i det kommende skoleår optages i 8., 9. og 10. klasse, er kun følgende fag obligatoriske: dansk, orientering, religion, regning og legemsøvelser. Undtagelser: Religion er ikke obligatorisk i 10. kl.; skrivning vil være obligatorisk for 9. kl. 1972–73. Herudover vælger eleverne selv blandt de øvrige fag (engelsk, tysk, fysik, matematik, husgerning, håndarbejde, sløjd, formning og maskinskrivning), hvilke de ønsker at få undervisning i, dog således, at den enkelte elevs ugentlige timetal i valgfri fag skal være 12. Skolen forbeholder sig desuden ret til at afvise urimelige kombinationer.

I realafdelingen er der nogle få fag, hvori deltagelse ikke er obligatorisk. I 1. realklasse vælger eleverne selv 2 ugentlige timer i gruppen musik, formning, håndarbejde og sløjd. I 2. realklasse er latin valgfrit, men der kræves en prøve i faget før optagelse på gymnasiets sproglige linie. I 3. realklasse er fransk og matematik (men ikke regning) valgfri for alle elever. For elever, der ikke deltager i undervisningen i valgfri fag, arrangeres i et vist omfang anden undervisning.

Elever, der deltager i undervisningen i et valgfrit fag, fritages for prøve i faget, hvis forældrene skriftligt over for rektor fremsætter ønske derom senest den 20. marts (for latins vedkommende dog senest 3 uger før prøven).

På gymnasiets matematiske linie samt på den sproglige linies samfundssproglige gren kan hver elev vælge mellem fagene engelsk og tysk. Det herefter trufne valg er bindende for den enkelte elev i de klasser, hvori denne sprogundervisning foregår.

På begge gymnasiets linier kan der tilbydes elever i 1, 2 og 3 g undervisning i russisk i stedet for fransk, i 2 og 3 g undervisning i formning-kunstforståelse i stedet for musik.

Specialundervisning for læseretarderede (ordblindeundervisning)

Siden 1941 har der ved skolen været indrettet specialundervisning for læseretarderede børn. Undervisningen har fungeret som et supplement til elevens normale danskundervisning, og timerne har derfor ofte ligget uden for den normale undervisningstid.

Denne særlige undervisning bestrides af ordblindepædagog, fru Astrid Hald.

Specialundervisningen for læseretarderede er gratis. I nogle tilfælde har Statens Institut for Talelidende betalt for undervisningen.

Optagelse i skolen

Som regel sker optagelse af elever kun i børnehaveklassen, i 1. hovedskoleklasse, i 1. realklasse og i 1. gymnasieklasse.

I børnehaveklassen og 1. kl. sker der fortrinsvis optagelse af elever fra Søllerød kommune, og det har af pladshensyn endog været nødvendigt at gøre optagelse afhængig af, hvor længe forældrene har boet i Søllerød kommune.

Angående elever, som ønskes overflyttet fra en anden skole, må der forelægges vidnesbyrd og eventuelle beviser fra vedkommende skole. I nogle tilfælde kan optagelse gøres afhængig af en optagelsesprøve. For optagelse i 1. realklasse og 1. gymnasieklasse gælder særlige regler (se nedenfor under „Oprykning i højere klasser“).

Oprykning i højere klasser

For elevers oprykning i højere klasser gælder følgende regler:

I 1.-6. hovedskoleklasse træffer rektor afgørelsen efter forhandling med lærerne.

Afgørelsen om optagelse i realafdelingen sker i samarbejde med et for Københavns amtsrådskreds særligt oprettet udvalg (jfr. bekendtgørelse af 9. februar 1961) og under iagttagelse af de af udvalget fastsatte regler.

Oprykning til 8., 9. og 10. klasse sker efter afgørelse i lærerforsamlingen.

Også for 1. realklasses samt 1. og 2. gymnasieklasses vedkommende er det lærerforsamlingen, som træffer afgørelse om oprykning i næste klasse. Skolen tilsender forældre til elever, som ikke kan oprykkes, en meddelelse herom. På grundlag af et senest i marts måned afholdt lærermøde vil hjemmene blive orienteret, hvis skolen allerede på dette tidspunkt nærer tvivl om, at den pågældende vil kunne oprykkes i næste klasse.

Afgørelsen af, om elever fra 2. realklasse kan optages i 1. gymnasieklasse, træffes ved samarbejde mellem skolen og et ifølge undervisningsministeriets bekendtgørelse af 28. januar 1963 oprettet fordelingsudvalg for hovedstadsområdet. (Om oprykning i 3. realklasse kan lærerforsamlingen træffe

afgørelse på egen hånd under hensyntagen til den nedenfor omtalte oprykningsprøve.) Optagelse i 1 g er betinget af, at den pågældende elev dels består en af ministeriet foranstaltet oprykningsprøve med et tilfredsstillende resultat, dels – ifølge sin skoles erklæring – kan forventes at kunne følge undervisningen på tilfredsstillende måde og fuldføre undervisningen på normal tid. Elever, der har bestået realeksamen med et tilfredsstillende resultat, har mulighed for at kunne optages i 1 g, ligeledes under forudsætning af, at skolen erklærer den pågældende for egnet til at følge undervisningen og gennemføre uddannelsen på normal tid. – Prøve i latin kræves af elever, der skal optages på den sproglige linie. Prøven, der benævnes „den lille latinprøve“, skal enten være bestået inden optagelsen i 1 g eller senest i oktober måned i optagelsesåret. (Jvf. bekendtgørelse af 10. juli 1964.)

ØKONOMISKE SPØRGSMÅL

Skoleafgift m. m.

For alle elever, som er bosat i Søllerød kommune, kan der for det kommende skoleår ventes fastsat følgende betalingsregler:

1) Af skattepligtige indkomster under 26.000 kr. betales ingen skoleafgift.

2) Af skattepligtige indkomster over 26.000 kr. betales skoleafgift efter nedenstående skala:

Skattepligtig indkomst	Skoleafgift for hver elev pr. skoleår
kr. 26.000–26.499	kr. 99.–
kr. 26.500–28.999	kr. 198.–
kr. 29.000–30.499	kr. 243.–
kr. 30.500–31.999	kr. 297.–
kr. 32.000–33.499	kr. 342.–
kr. 33.500–35.499	kr. 396.–
kr. 35.500–37.499	kr. 441.–
kr. 37.500 og derover	kr. 495.–

Det samlede beløb betales i 9 månedlige rater (oktober–juni inkl.), hvorom nærmere oplysning tilsendes hjemmene fra Privatbankens Holte-afdeling.

For de elever, som har deres hjem uden for Søllerød kommune, og som er optaget efter 1. oktober 1969, bliver den årlige skoleafgift kr. 2205.–. For elever optaget før 1. oktober 1969 gælder de for elever bosiddende i Søllerød kommune fastsatte regler.

Nedsættelse af eller fritagelse for skoleafgift kan eventuelt opnås efter begrundet ansøgning; der vil blandt andet kunne tages hensyn til antallet af børn under uddannelse. Den nævnte ansøgning må være skolen i hænde senest den 20. august og må fornys for hvert skoleår.

Oplysning om den nærmere specifikation af den enkelte elevs skoleafgift kan fås ved henvendelse på skolens regnskabskontor.

For elever i gymnasieklasserne vil der herudover i løbet af de 3 gymnasieår i alt blive en udgift på ca. 180 kr. for deltagelse i de ekskursioner, som indgår som et fast led i undervisningsplanen. Ved skoleårets begyndelse vil der normalt blive tilsendt hjemmene meddelelse om ekskursionsafgiftens størrelse og om den dato, inden hvilken motiveret ansøgning om nedsættelse af afgiften kan indsendes.

I sådanne tilfælde, hvor elever har betalt for deltagelse i en større ekskursion, men på grund af sygdom eller af anden tvingende årsag er blevet forhindret i at deltage i ekskursionen, vil det indbetalte beløb blive refunderet det pågældende hjem.

Indbetalingen: Ingen form for skoleafgift modtages direkte af skolen, hverken kontant, pr. giro eller i checks, idet Privatbankens Holte-afdeling (Holte Bank) indkasserer alle Holte Gymnasium tilkommende beløb. Det månedlige beløb indbetales i banken senest inden den 10. i hver måned. Er beløbet ikke indkommet til den tid, vil inkassation ske gennem banken for vedkommendes regning.

Om indbetalingen henvises i øvrigt til nedenstående:

1. Indbetalinger modtages i Privatbankens Holte-afdeling (Holte Bank), Stationsvej 20, Holte, i banktiden mandag–fredag kl. 9.30–15.00, torsdag og fredag tillige kl. 16.00–18.00.
2. Der vil kunne træffes aftale om indbetaling i Privatbankens Vedbæk-afdeling, Stationsvej 16, Vedbæk, og Nærum-afdeling, Nærumvænge Torv 2; ekspeditionstid som angivet for Holte-afdelingen.
3. Såfremt man måtte føre konto i Privatbanken, vil der kunne træffes aftale med banken om, at beløbet hver måned hæves på kontoen.
4. Betalingen vil endvidere kunne tilsendes Privatbankens Holte-afdeling (Holte Bank) eller indbetales på bankens postgirokonto – under opgivelse af den elevs navn og klasse, for hvem betalingen sker.

Udmeldelse skal altid ske skriftligt med mindst én måneds varsel. Der betales fuld skoleafgift til og med det tertial, i hvilken udmeldelsen bliver effektiv.

Bogdepot for lærebøger og undervisningsmaterialer

Elever i samtlige klasser kan låne lærebøger, ordbøger m. m. på skolen. Skolen har tillige gennem bogdepotet udleveret stilehæfter, notesblokke, lektiebøger m. m.

Skolen har i år tilbudt eleverne i gymnasiet visse lærebøger til købs på særlige betingelser.

Gymnastikdragt

Skolens gymnastikdragt *for drenge* består af blå kortærmet skjortebluse med påsyet skolemærke. Dertil hvide gymnastikbukser. Til indendørsbrug anvendes gymnastiksko (ikke gymsokker), til udendørsbrug gummisko. Gymnastikdragten *for piger* består af blå to-delt bomuldsdragt med påsyet skolemærke. Dertil hvide gymsokker og gummisko. Tøjet – også håndklæde – skal forsynes med stropper, og alt skal mærkes med fulde navn (øverst – bagest). Eleverne skal selv anskaffe deres gymnastiktøj. Skolen har aftale med herre-ekviperingshandler Bargisen, Stationsvej 3, Holte, om at han fører de nævnte manufakturvarer.

Legater og understøttelser

Det Billensteinske Legat

I forbindelse med overgangen til selvejende institution fandt styrelsen det rimeligt at tage initiativ til at oprette et mindelegat i direktør Billensteins navn. For dette legat vedtoges følgende bestemmelser:

1. Til minde om den indsats, ingeniørkaptajn, direktør Carl Soelberg Billenstein ydede i forbindelse med Holte Gymnasiums start og udbygning i årene 1911–33, har Holte Gymnasium og C. S. Billensteins arvinger i året 1970 stiftet Det Billensteinske Legat.
 2. Legatet uddeles til en elev eller lærer, der har gjort en indsats, som har fået blivende betydning for Holte Gymnasium.
Uddelingen af legatet finder sted en gang årligt i forbindelse med skolens translokation.
 3. Legatportionen udgøres af den rente, legatkapitalen årligt afkaster. Såfremt legatets styrelse ikke finder anledning til at uddele legatet ét eller flere år, tilskrives renterne kapitalen.
 4. Legatet bestyres af en styrelse sammensat af
 1. Holte Gymnasiums rektor.
 2. Et medlem udpeget af C. S. Billensteins direkte og myndige arvinger.
 3. Et medlem udpeget af forældre til elever ved Holte Gymnasium.
 4. Et medlem udpeget af lærerne ved Holte Gymnasium.
 5. Et medlem udpeget af eleverne ved Holte Gymnasium.
- Styrelsen træffer sine afgørelser ved almindelig stemmeflerhed.
5. Kapitalen, der tilhører legatet, udgjorde ved dets start 10.000 kr. Kapitalen skal altid anbringes i overensstemmelse med reglerne om anbringelse af umyndiges midler.
 6. Elever, der er børn af indtil fjerde generation efter C. S. Billenstein, har, såfremt de i øvrigt er egnede dertil, ret til vederlagsfri undervisning i Holte Gymnasiums forskellige afdelinger.

I juni 1970 uddeltøs for første gang en legatportion; denne tilfaldt forhenværende inspector, lektor Viggo Theisen.

I 1971 uddeltes ekstraordinært to legatportioner, nemlig til maleren Alex Klingspor og violinisten Slavko Skorpik.

Holte Gymnasiums Fond

På initiativ af Holte Gymnasiums skolenævn stiftedes i 1942 *Holte Gymnasiums Studiehjælp*, hvis formål var at understøtte værdige, trængende studen-

ter eller realister, dimitteret fra Holte Gymnasium, i deres fortsatte uddannelse. Hvert år overgav Studiehjælpen desuden Holte Gymnasiums skoleråd et beløb at anvende til boggaver og stipendier til årets dimittender.

Med udgangen af 1967 ophørte Studiehjælpens virksomhed, og dens midler overdroges til en nyoprettet selvejende institution *Holte Gymnasiums Fond*. Denne fonds midler kan anvendes til studie- og uddannelsesformål for elever og tidligere elever i Holte Gymnasium, såvel i form af stipendier som lån: endvidere til præmier for flid eller til andre påskønnelsesværdige formål blandt skolens elever; og endelig til sådanne formål, der tjener Holte Gymnasium, og som ikke umiddelbart omfattes af offentlige bevillinger til skolen. Bevillinger af fondens midler skal indstilles af rektor, efter at denne har konfereret sagen med lærerrådet. Fondens bestyrelse udgøres af samarbejdsudvalg D (bestående af 6 forældre, 6 lærere og rektor som formand). Fondens administratorer, som udnævnes af fondens bestyrelse, er for tiden direktør *Kay Darting* og adm. inspektor *Schunck*.

Fonden appellerer til forældre og andre venner af skolen om at yde bidrag til fonden. Bidrag kan indbetales til fondens konto i Privatbankens Holte-afdeling.

Legater fra Statens Uddannelsesstøtte

Fra og med skoleåret 1961–62 er der af Ungdommens Uddannelsesfond – fra 1970 kaldet Statens Uddannelsesstøtte – blevet stillet beløb til rådighed for elever i gymnasieklasserne.

Forældre vil efter nærmere meddelelse kunne rekvirere ansøgningsblanketter, som udfyldt og forsynet med skattevæsenets påtegning tilbagesendes til skolen.

I 1971–72 uddeltes i alt 96.147 kr. til 33 elever i Holte Gymnasium.

Understøttelser fra Københavns amts skoleråd

Københavns amts skoleråd uddeler stipendier til skoleundervisning for elever over den undervisningspligtige alder. Det er en betingelse for at kunne komme i betragtning ved uddelingen af understøttelserne, at vedkommende ansøger har bopæl i Københavns amts skolerådskreds, dvs. Københavns amtsrådskreds og Frederiksberg kommune. Elever med fast bopæl i Københavns kommune kommer således ikke i betragtning.

Stipendierne uddeles uafhængigt af eventuelle bevillinger fra Ungdommens Uddannelsesfond.

Ansøgningsskemaer kan efter den 15. juli fås hos vedkommende kommunalbestyrelse og på skolerådets kontor, Blegdamsvej 27, 2. sal, 2100 København Ø, kl. 13–14 daglig, lørdag undtagen, og må i nøjagtig udfyldt stand være indsendt til skolerådets kontor inden 1. september.

Fhv. Kjøbmand i Swansea i England Jacob Peter Larsens Legat
for trængende Drengbørn i Søllerød, Gentofte og Lyngby Sogne
Berettigede til at komme i betragtning er sådanne trængende drengbørn i
de nævnte sogne, som efter at have opnået 10 års alderen viser opvækthed
og evne til at modtage en højere undervisning end den, der ydes i de almin-
delige skoler, navnlig i sproglig og teknisk retning.

Ansøgninger indsendes inden 15. november til Købmand Jac. P. Larsens
Legat, Amtskontoret, Blegdamsvej 27, 2100 København Ø.

Ulykkesforsikring

Alle skolens elever er kollektivt ulykkesforsikrede. Forsikringen gælder for
ulykkestilfælde, som finder sted i skolen, på vej til og fra skolen samt under
ekskursioner og andre skoleudflugter.

Timefordelingen 1972/73 bliver formentlig som følger:

HOVEDSKOLEN

KLASSE:	1a	1b	2a	2b	3a	3b	4a	4b	5a	5b	6a	6b	7a	7b	8	9	10	
Religion	1	1	1	1	1	1	1	1	1	1	2	2	1	1	1	1	.	
Dansk	3+4	3+4	5+2	5+2	5+2	5+2	6+1	6+1	7	7	5	5	4	4	5	5	4	
Skrivning	1	1	1	1	1	1	
Engelsk	2+2	2+2	4	4	3	3	.	.	.	
Tysk	1+2	1+2	.	.	.	
Historie	1	1	1	1	1	1	2	2	2	2	.	.	.	
Geografi	1	1	1	1	1	1	2	2	2	2	.	.	.	
Biologi	1	1	1	1	1	1	2	2	2	2	.	.	.	
lagttagelse	2	2	1	1	
Orientering	5	5	5	
Fysik	2	2	.	.	.	
Regning } Matematik f	2+2	2+2	2+2	2+2	2+4	1+4	1+1	5	5	5	5	4	4	4	4	5	6	4
Formning	2	2	2	2	2	2	2	2	2	2	2	2	2	2	.	.	.	
Musik - Sang	1	1	1	1	1	1	1	1	1	1	2	2	
Slojd	2	2	2	2	2	2	2	2	2	2	.	.	.	
Håndarbejde	2	2	2	2	2	2	2	2	2	2	.	.	.	
Kl.lærertimer*)	1	1	1	1	1	1	1	1	.	.	1	1	.	.	1	
Dreng-gymn. ...	1	(1)	3	(3)	2	(2)	2	(2)	2	(2)	2	(2)	2	(2)	(2)	(2)	(2)	
Pige-gymnastik ..	1	(1)	3	(3)	2	(2)	2	(2)	2	(2)	2	(2)	2	(2)	(2)	(2)	(2)	
Valgfrie	12	11	14	
Ialt	18	18	20	20	24	24	25	25	29	29	30	30	30	30	30	30	30	

REALAFDELINGEN

KLASSE:	1ra	1rb	1rc	2ra	2rb	2rc	3ra	3rb
Religion	1	1	1	1	1	1	.	.
Dansk	4	4	4	5	5	5	5	5
Skrivning	1	1	1
Engelsk	3	3	3	3	3	3	4	4
Tysk	4	4	4	3	3	3	4	4
Latin	4	4	4	.	.
Fransk	4	4
Historie	2	2	2	2	2	2	2	2
Geografi	2	2	2	2	2	2	2	2
Biologi	2	2	2	2	2	2	2	2
Fysik	3	3	3	2	2	2	2	2
Regning } Matematik f	4	4	4	6	6	6	5	5
Dreng-gymn. ...	2	(2)	2	2	(2)	2	2	(2)
Pige-gymnastik ..	2	(2)	2	2	(2)	2	2	(2)
Valgfrie	2	2	2
Ialt	30	30	30	32	32	32	32	32

Et tal efter + betyder deletimer, d.v.s. at eleverne er delt i to hold, der hvert for sig undervises i det nævnte antal timer. Tal i parentes beregner, at eleverne undervises sammen med en anden klasseafdeling.

*) tillægges klasselæreren fag

Timefordelingen i GYMNASIEAFDELINGEN i skoleåret 1972/73.

Her angives kun de ugentlige timetal i hvert fag på de forskellige linier og grene men ikke antallet af parallelklasser

	1 s	1 m	2 ns	2 ss	2 mus	2 mf	2 inn	2 sm	2 mum	3 ns	3 ss	3 mus	3 mf	3 mn	3 sm	3 mum
Religion	1	1	1	1	1	1	1	2	2	2	2	2	2	2
Dansk	3	3	3	3	3	3	3	3	3	4	4	4	4	4	4	4
Engelsk	4	{ 5	4	{ 3	{ 3	6	{ 5	{ 5
Tysk	3	{ 5	3	{ 3	{ 3	5	{ 5	{ 5
Fransk	{ 5	{ 5	{ 3	{ 3	{ 3	{ 3	{ 3	{ 3	{ 3	{ 3	{ 3	{ 3	{ 3	{ 3	{ 3	{ 3
Russisk	{ 5	{ 5	{ 3	{ 3	{ 3	{ 3	{ 3	{ 3	{ 3	{ 3	{ 3	{ 3	{ 3	{ 3	{ 3	{ 3
Latin	4	.	4	.	4
Oldtidskundskab.....	1	1	2	2	2	2	2	2	2
Historie	2	2	3	3	3	3	3	3	3	3	3	3	3	3	3	3
Samfundsfag } Samfundslære }	.	.	.	5	.	.	.	5	.	1	5	1	1	1	5	1
Geografi.....	2	.	.	3	.	3	3	3	3	.	2	.	.	2	2	.
Biologi.....	3	.	.	3	3	3	3	7	3	3
Kemi	2	.	.	.	3	3	1	3
Fysik	3	.	.	.	3	2	2	2	.	.	.	5	2	2	2
Matematik.....	2	5	3	3	3	5	3	3	3	.	.	.	6	3	3	3
Formning	{ 2	{ 2	.	{ 2	{ 2	{ 2	.	{ 1	{ 1	.	{ 1	{ 1	{ 1	.
Musik.....	2	2	{ 2	{ 2	6	{ 2	{ 2	{ 2	6	{ 1	{ 1	7	{ 1	{ 1	{ 1	7
Legemøvelser.....	2	2	2	2	2	2	2	2	2	2	2	2	2	2	2	2
Ialt	30	30	30	30	30	30	30	30	31	30	30	30	30	30	30	30

f foran to tal betegner, at den enkelte elev
 { kun deltager i et af de to fag.

EKSAMENER 1971



De sproglige studenter 1971.

Bageste række: Michael Seedorff, Kim Daugaard, Flemming Enevold Johansen, John Iversen, Per Hæstrup, Michael Gjedde-Nielsen, Marianne Gauguin.

3. række: Tom Christensen, Lotte Holm, Synnøve Kerrn-Jespersen, Anita Kjeld, Thomas Børresen, Lone Molsted, Franz Jespersen, Søren Lund Jensen.

2. række: Kasper Monrad, Susanne Bro, Annette Spangenberg, Eva Jersild Christensen, Kirsten Jordal, Bente Mackeprang, Karin Andersen, Vibeke Ellekær, Nina Ingels, Mikael Lange-Holm.

Forreste række: Anne Christophersen, Lise Birch, Anne Bentzon, Hanne Ernst, Pia Erlund, Ulla Behrend, Eva Buchgaard, Anne Aamodt, Elsebeth Darting, Anne-Vibeke Bjergrstrøm, Anne Ovesen, Caroline Jarlov.

Følgende elever bestod *studentereksamen*:

Den sproglige linie, nysproglig gren:

Andersen, Karin Schou, f. 21.9.53

Behrend, Ulla, f. 19.5.52

Bentzon, Anne la Cour, f. 8.9.50

Birch, Lise, f. 30.5.52

Bjergrstrøm, Anne-Vibeke, f. 23.12.52

Bro, Susanne, f. 3.5.52

Buchgaard, Eva, f. 9.7.52

Børresen, Thomas, f. 17.6.52

- Christophersen, Anne Ploug, f. 9.10.52
 Darting, Elsebeth, f. 29.10.52
 Erlund, Pia Seeberg, f. 18.3.52
 Ernst, Hanne, f. 28.8.51
 Gauquin, Marianne, f. 18.4.52
 Gjedde-Nielsen, Michael, f. 26.6.52
 Holm, Lotte, f. 2.7.52
 Horner, Stephen Stirling, f. 5.8.51
 Hæstrup, Per, f. 24.12.52
 Iversen, John, f. 9.3.52
 Kerrn-Jespersen, Synnøve, f. 11.12.52
 Kjeld, Anita, f. 6.4.52
 Molsted, Lone, f. 2.4.53
 Seedorff, Michael Paludan, f. 15.4.51
 Aamodt, Anne, f. 27.7.52
- Christensen, Tom, f. 20.7.51
 Daugaard, Kim, f. 9.2.51
 Ellekær, Vibeke, f. 14.7.52
 Ingels, Nina, f. 14.6.52
 Jarløv, Caroline, f. 14.7.51
 Jensen, Søren Lund, f. 21.2.52
 Jespersen, Franz Krogh, f. 11.12.5
 Johansen, Flemming Enevold, f. 12.2.52
 Jordal, Kirsten, f. 26.9.52
 Kristensen, Eva Jersild, f. 5.3.51
 Lange-Holm, Mikael, f. 29.3.50
 Mackeprang, Bente, f. 7.4.51
 Monrad, Kasper, f. 15.9.52
 Ovesen, Anne Barkholt, f. 15.5.52
 Spangenberg, Annette, f. 27.11.52

Den matematiske linie, matematisk-fysisk gren:

- Andersen, Jens, f. 6.1.53
 Bentzen, Bjørn, f. 30.9.52
 Brokhattingen, Kim, f. 12.8.52
 Bro-Rasmussen, Eva, f. 15.6.51
 Castellani, Francesco, f. 2.12.51
 Christensen, Leif Munksgaard, f. 2.3.53
 Ebro, Ulla Møller, f. 7.3.52
 Elleriis, Jan, f. 20.3.52
 Grotenborg, Henrik, f. 15.12.52
 Grønhøj, Gorm, f. 24.11.52
 Güllieh, Søren, f. 22.1.53
 Hallberg, Susanne, f. 22.9.52
 Hansen, Helle Overgaard, f. 6.2.53
 Jakobsen, Stig, f. 14.11.52
 Jørgensen, Hans Henrik, f. 21.6.51
 Kaiser-Nielsen, Peter, f. 15.11.51
 Larsen, Peter Sander, f. 4.10.50
 Lundgreen, Per, f. 14.4.50
 Rosbach, Ole, f. 9.5.52
 Skovgaard, Steen Ole, f. 16.5.52
 Wejrup, Anders, f. 9.5.52
 Westerholm, Søren, f. 14.4.52
 Vinkel, Fred, f. 22.4.52
 Bollerup, Johan, f. 26.1.53
 Brønnum-Hansen, Kirsten, f. 28.12.52
 Jakobsen, Annie, f. 18.7.51
 Larsen, Torben Møller, f. 13.3.50
- Lassen, Vibeke, f. 3.10.52
 Madsen, Bernice, f. 22.1.51
 Madsen, Christian Kruse, f. 10.11.52
 Mahler, Allan, f. 2.4.52
 Mortensen, Dana, f. 9.7.51
 Nielsen, Birgitte, f. 6.8.52
 Nielsen, Søren Carsten, f. 30.12.52
 Pedersen, Hanne Lis, f. 23.9.52
 Petersen, Jens Parker, f. 21.3.52
 Ulrich, Inger, f. 26.3.52
 Aagaard, Jan, f. 14.7.51
 Bernitt, Mogens, f. 8.4.51
 Buhelt, Nils Prip, f. 20.12.51
 Bærentzen, Claus, f. 14.3.51
 Carlé, Christen, f. 20.11.52
 Jørgensen, Kim Peiter, f. 4.10.51
 Ljungqvist, Anders, f. 20.9.50
 Lorentzen, Jan Preben, f. 1.12.52
 Randsted, Peter, f. 18.12.51
 Sabroe, Claus, f. 3.10.52
 Simony, Jørgen, f. 10.4.53
 Tolbod, Flemming Qvist, f. 12.5.51
 Warburg, Sten, f. 10.3.52
 Veng, Torben, f. 21.9.52
 Westh, Niels, f. 20.6.50
 Wiggers-Jepesen, Lars, f. 24.1.51

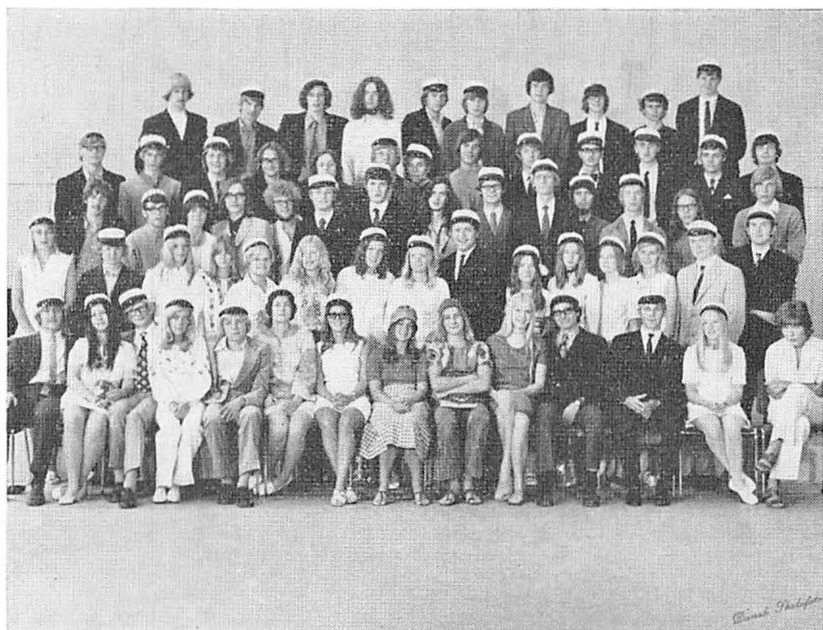

De matematiske studenter 1971.

Bageste række: Bjørn Bentzen, Jens Parker Petersen, Anders Wejrup, Søren Göllich, Ole Rosbach, Flemming Tolbod, Jens Andersen, Johan Bollerup, Flemming Uttenthal, Steen Skovgaard.

4. række: Lars Wellendorf, Leif Munksgaard Christensen, Søren Ibsen-Bjerget, Claus Sabroe, Jan Lorentzen, Niels Westh, Peter Randsted, Hans Henrik Jørgensen, Torben Veng, Kim Peiter Jørgensen, Henrik Grotenborg, Peter Sander Larsen, Allan Mahler.

3. række: Christen Carlé, Claus Barentzen, Benedikte Thranow, Francesco Castellani, Jan Elleriis, Niels Nørgaard, Stig Jakobsen, Fred Vinkel, Nils Buhelt, Sten Warburg, Lars Wiggers-Jepesen, Christian Kruse Madsen, Jørgen Simony, Mogens Bernitt.

2. række: Anne Marie Rasmussen, Jan Aagaard, Vibeke Lassen, Anne-Marie Rolev, Birgit Valentin Christensen, Lise-Lotte Molin, Helle Overgaard Hansen, Ulla Ebro, Torben Møller Larsen, Dana Mortensen, Annie Jakobsen, Birgitte Nielsen, Hanne Pedersen, Søren Westersholm, Per Lundgreen.

Forreste række: Kim Brokhattingen, Ida Seehusen, Anders Ljungqvist, Bernice Madsen, Søren Nielsen, Kirsten Brønnum-Hansen, Susanne Hallberg, Eva Bro-Rasmussen, Lars Dragsted, Susanne Nielsen, Peter Kaiser-Nielsen, Carsten Enevold Johansen, Inger Ulrich, Annelise Staberg.

Den matematiske linie, naturfaglig gren:

Ibsen-Bjerget, Søren, f. 26.9.52
 Christensen, Birgit Valentin, f. 17.12.51
 Johansen, Carsten Enevold, f. 30.12.50
 Nørgaard, Niels Aage, f. 21.10.52
 Rasmussen, Anne Marie, f. 18.6.52
 Uttenthal, Flemming, f. 17.6.50
 Dragsted, Lars, f. 9.12.52

Molin, Lise-Lotte, f. 24.5.53
 Nielsen, Susanne, f. 14.5.51
 Rolev, Anne-Marie, f. 29.7.52
 Seehusen, Ida, f. 26.10.49
 Staberg, Annelise, f. 25.8.52
 Thranow, Benedikte, f. 21.3.52
 Wellendorf, Lars, f. 18.4.51



Realisterne 1971.

- Bageste række: Henning Holm, Ole Købke, Jørgen Lund, Birgitte Schjerning Povlsen, Stig Lycke Henriksen, Anders Bruun, Otto Jacobsen, Torben Erlund, Carsten Erichsen.
3. række: Peter Casparij, Jens Grasto, Carsten Bertram, Anders Winther, Bent Jørgensen, Hanne Fermann, Karsten Møller, Hanne Nørsgaard Christensen.
2. række: Kim Brostrøm, Steen Andersen, Bente Koch Sørensen, Søren Mogensén, Henrik Steinmetz, Kurt Pedersen, David Holm, Merete Lykke Møller, Rikke Klinke.
- Forreste række: Julie Danielsen, Bente Riis Hansen, Marianne Bahnsen, Hanne Hørud-Madsen, Vibeke Larsen, Elisabeth Meyer, Bitten Gielsager Petersen, Gitte Albertsen, Anne Otar Kristiansen, Inger Hove.

Følgende elever bestod *realeksamen*:

Andersen, Steen Birger, f. 21.11.54
 Bahnsen, Marianne, f. 1.2.55
 Bertram, Carsten, f. 19.5.54
 Brostrøm, Kim, f. 14.6.54
 Bruun, Anders, f. 13.11.53
 Casparij, Peter, f. 28.7.54
 Christensen, Hanne Nørsgaard,
 f. 9.5.54
 Danielsen, Julie, f. 18.11.54
 Erichsen, Carsten, f. 30.5.54
 Erlund, Torben Seeberg, f. 17.3.53
 Fermann, Hanne, f. 26.9.51

Grasto, Jens, f. 22.1.54
 Hansen, Bente Riis, f. 28.8.53
 Henriksen, Stig Lycke, f. 4.7.54
 Holm, Henning, f. 13.7.54
 Hove, Inger, f. 19.1.54
 Møller, Karsten, f. 20.12.54
 Møller, Merete Lykke, f. 4.9.54
 Albertsen, Gitte, f. 12.5.54
 Holm, David, f. 20.5.54
 Hørud-Madsen, Hanne, f. 22.2.54
 Jacobsen, Otto, f. 30.3.54
 Jørgensen, Bent, f. 9.10.54

Klinke, Rikke, f. 25.12.54
Kristiansen, Anne Otar, f. 4.3.54
Købke, Ole, f. 25.1.54
Larsen, Vibeke, f. 6.7.54
Lund, Jørgen, f. 2.5.54
Lyngs, Peter, f. 3.8.53
Magnussen, Karin, f. 21.6.54
Meyer, Elisabeth, f. 7.9.53

Mogensen, Søren, f. 21.4.54
Olsen, Lars Heimann, f. 4.1.55
Pedersen, Bitten Gielsager, f. 23.1.54
Pedersen, Kurt, f. 31.7.54
Povlsen, Birgitte Schjerning, f. 16.9.54
Steinmetz, Henrik, f. 13.7.54
Sørensen, Bente Koch, f. 2.12.54
Winther, Anders, f. 4.10.54



9. klasse 1971.

Bageste række: Michele Sørensen, Maryann Berle.

Midterrække: Eva Preisler, Bjarne Rasmussen, Torben Rosenørn, Christian Munthe.

Forreste række: Birgitte Søkvist, Vibeke Andersen, Lars Storch-Nielsen, Marianne Thranow, Berit Senn.

Følgende elever aflagde den statskontrollerede prøve ved afslutningen af 9. klasse:

Andersen, Vibeke, f. 16.3.55
Berle, Maryann, f. 31.3.55
Munthe, Christian, f. 4.12.54
Preisler, Eva, f. 13.11.55
Rasmussen, Bjarne, f. 15.1.56
Rosenørn, Torben, f. 8.2.56

Senn, Berit, f. 2.6.55
Storch-Nielsen, Lars, f. 11.1.56
Søkvist, Birgitte, f. 22.5.56
Sørensen, Michele, f. 17.10.55
Thranow, Marianne, f. 22.6.55

SKOLEÅRET 1971-72

Af skolens dagbog

(1. april 1971-31. marts 1972)

Den 3.-12. april 1971 (i påskeferien) foretog 2 s a og b en togrejse til Rom under ledelse af hr. Herløv, assisteret af hr. Toubro. Under opholdet studerede man arkæologiske, arkitektoniske og kunstneriske seværdigheder i Rom og omegn – indbefattet Ostia, Castelli Romani og Tivoli. Den sidste aften i Rom var der afskedsmiddag i restaurant „da Pancrazio“, og påskemorgen overværedes pavemessen på Peterspladsen.

Fredag den 16. april indsamlede 62 elever fra 8. kl. og 1 r ialt 2600 kr. ved salg af „Dybbølmærker“. For god indsats tildelte Grænsforeningen følgende elever Dybbølmærket i sølv: Nina Dewulff og Nils Ludvigsen, 8. kl., Jette Bigum, Lilian Albeck, Line Groth-Andersen, Knud Sandbæk Nielsen, Marie Louise Schlegel og Anne Søeborg, 1 r.

Den 19.-24. april foretog 1 s a, b og c en geologisk-historisk ekskursion til Viborg-egnen under ledelse af fru Behrendt-Hansen, hr. Sander, hr. Schiff og hr. Snitker. Lærerkandidat Morten Olesen deltog også. Man boede på vandrerhjemmet Søndersø i Viborg.

Fredag den 23. april var 3 s b på ekskursion til København med hr. Lindstrøm for at se barok- og rokokko-arkitektur. Blandt andet så man Kastellet, Amalienborg, Marmorkirken, Charlottenborg, Marmorbroen, Ridebanen samt borgerhuse ved Gammel Strand og på Gråbrødre Torv.

Onsdag den 28. april afholdtes en musikaften, hvor skolens kor sang en række a-capella sange, og musikskolen medvirkede med solister og orkester.

Torsdag den 29. april foretog 1 s a, b og c en ekskursion til Musik-historisk Museum med hr. Due.

Fredag den 30. april besøgte 3 mf z Zoologisk Museum.

Onsdag den 5. maj afholdtes den traditionelle ispindeparade i anledning af afgangsklassernes sidste læsedage. Om aftenen holdtes fest for 3 g, som blandt andet opførte en revy.

Mandag den 10. maj foretog 2 m z en ekskursion til Kagstrup cement-fabrik, Stevns Klint og Fakse med hr. Haarsted.

Tirsdag den 11. maj foretog 1 m b en historisk ekskursion til Vestsjælland under ledelse af hr. Snitker.

Onsdag den 12. maj var 2 r a på klassetur til Skånes Djurpark med fru Rydam og hr. Smidt.

Den 13.-14. maj var 1 r c under ledelse af fru Blum Petersen og hr.

Schiff på geografisk-kirkehistorisk ekskursion til Højerup, St. Heddinge, Stevns Klint, Faxe bryggeri, Faxe kalkbrud og Ringsted.

Mandag den 7. juni foretog 6 b en udflugt til Holmegårds glasværk og Gavnø under ledelse af hr. Lindstrøm og forældrepræsentanterne fru Inger Mynster og fru Inge Olsen.

Samme dag var 7 b under ledelse af hr. Schiff på geografisk ekskursion til Frederiksværk, Halsnæs og Hundested.

Også hovedskolens øvrige klasser foretog denne dag udflugter med klasse-lærerne.

Onsdag den 16. juni holdtes årsafslutning for børnehaveklassen, 1.-8. kl. og 1.-2. r.

Fredag den 18. juni holdtes translokationsfest i den nye, endnu ikke helt færdige festsal. Rektor bød velkommen, translokationskantaten (af Finn Høffding og Oskar Schlichtkrull) fremførtes, rektor talte til dimittenderne, eksamensbeviser uddeltes og navnene på modtagere af legater og bogpræmier blev oplæst. Som repræsentant for 25 års jubilarene talte professor Helge Hultberg, og for dimittenderne Susanne Nielsen.

Bogpræmier tildeltes følgende elever: Anne-Vibeke Bjergstrøm, Susanne Bro, Elsebeth Darting, John Iversen, Lone Molsted (3 s a), Søren Lund Jensen, Kasper Monrad (3 s b), Ole Rosbach (3 m x), Christian Kruse Madsen, Allan Mahler, Jens Parker Petersen (3 m y), Christen Carlé, Kim Peiter Jørgensen, Torben Veng, Niels Westh (3 m z), Margrethe Endersen (2 s a), Maigret Sørensen (2 s b), Jens Nymand Christensen (2 m x), Hans Lauritzen, Fredrik Pitzner-Jørgensen (2 m z), Bjarne Rasmussen (9).

Premie for en fin dramatisk præstation i årets skolekomedie tildeltes Per Hæstrup (3 s a). Af H. G.'s fond fik Anne Marie Rasmussen (3 m y) og Helle Overgaard Hansen (3 m x) hver et stipendium på 400 kr. Anders Hedens legat tildeltes Søren Lund Jensen (3 s b). Det Billensteinske legat tildeltes ekstraordinært to, nemlig maleren Alex Klingspor og violinisten Slavko Skorpik for deres skelsættende indsats henholdsvis i faget formning og i musikskolen.

Efter translokationen samledes de mange fremmødte studenterjubilarer med deres tidligere lærere til en hyggestund over et glas vin.

Mandag den 9. august begyndte det nye skoleår.

Fredag den 13. august fejrede rektor og kolleger 40-års jubilarene Agnete Kjær, Ellen Schrøder og Helga Toft.

Onsdag den 18. august foretoges den officielle indvielse af den nye festsal under overværelse af undervisningsminister Helge Larsen, boligminister Aage Hastrup, repræsentanter for ministerierne og de lokale myndigheder, amtet og nabokommunerne, skolens styrelse, medlemmer af kommunalbe-

styrelsen, skolens arkitekter Henry og Niels Kryger, teknikere og arbejdsformanden samt skolens lærere, elever og flere andre.

Efter at man havde sunget morgensang (Weyse: I Østen stiger solen op) spillede Sjællands Symfoniorkester (dir.: Eifred Eckart-Hansen) ouverture til Carl Nielsens opera „Maskarade“. Derefter fulgte taler af borgmester Øigaard, undervisningsminister Helge Larsen og rektor Haarsted. Imellem talerne fremførte først 4. kl. a „De tolv måneder“, instrueret af fru Struve, og efter ministerens tale spillede 6. klasse med fru Skorpik Allegro moderato op. 8 af Ignaz Pleyel. Efter rektors tale sang Grith Fjeldmose, akkompagneret af Axel Arnfjord „En yndig og frydefuld sommertid“. Til slut gav Sjællands Symfoniorkester en koncert, bestående af W. A. Mozart: Koncert nr. 27 for klaver og orkester, B-dur, KV 595 (solist: Eyvind Møller) og Carl Nielsen: Forspil til 2. akt af „Saul og David“.

Skolegangen var for denne dag suspenderet. Der serveredes forfriskninger til de indbudte samt til eleverne fra 2. klasse til 2. r. Om aftenen var der bal for 10. klasse, 3. r og gymnasiafdelingen.

Torsdag den 26. august aflagde 3 mn xyz under ledelse af hr. Ravn besøg i Zoologisk Have, hvor universitetslektor, dr. phil. Holger Poulsen viste rundt og gennemgik træk af etologien. Derefter aflagde man besøg på Carlsberg.

Mandag den 13. september holdt fil. lic. Lars Karlgren, Statens naturvårdverks undersökningslaboratorium, Drottningholm, Sverige, foredrag om forureningen af svenske søer. Foredraget overværedes af interesserede elever fra 2. og 3. g.

Tirsdag den 14. september holdtes på skolen i anledning af det forestående folketingsvalg et „vælgermøde“ for 10. kl., 3. r og gymnasiafdelingen. De fleste partier havde sendt repræsentanter, som orienterede om de forskellige valgprogrammer og besvarede spørgsmål.

Onsdag den 15. september var 2 b på klassetur til Zoo med efterfølgende havnerundfart. Turen lededes af hr. Hans Henrik Jensen.

Mandag den 20. september besøgte 4 b Holte Børnebibliotek ledsaget af fru Øvlisen.

Torsdag den 23. september holdtes forældremøde for ny elevers forældre.

Fredag den 8. oktober holdtes velkomstfest for 10. kl., 3. r og 1. g.

Torsdag den 14. oktober var 3 mn xyz med hr. Schiff på bio-geografisk ekskursion til skovene ved Farum, forsøgecentret ved Lejre, køkkenmøddingen ved Bramsnæs Vig og vikingeskibsmuseet i Roskilde.

Den 14.–21. oktober foretog 2 r b en rejse til London under ledelse af fru Olsen og hr. Lindstrøm. Dagene blev anvendt til at se steder af historisk og litterær interesse, besøge British Museum og studere bylivet.

Fredag den 29. oktober deltog musikskoleelever fra 5., 6., 7., 8. kl. og 1 r i en koncert i anledning af Hørsholm kommunebiblioteks 100 års dag.

Fredag den 5. november indstilledes Mette Søeborg (3 m z) til Alliance française bogpræmie for flid og dygtighed i fransk.

Fredag den 12. november talte programsekretær Mikael Bramsen for 10. klasse, 3 r og gymnasiet om situationen i Nordirland.

Mandag den 29. november var 3 mn xyz, 3 sm xy og 2 ss abc under ledelse af hr. Schiff på besøg i Polyteknisk Læreanstalt, hvor de på vandbygningsinstituttet bl. a. så modelforsøg med henblik på nye havneankæg.

Samme dag aflagde formningsholdet fra 3 s ab med hr. Hilding Petersen besøg på Louisiana (Klee og Kandinsky).

Tirsdag den 30. november besøgte formningsholdet fra 2 m y Glyptoteket under ledelse af hr. Hilding Petersen.

Fredag den 3. december besøgte elever fra 2 m xz sammen med fru Klenow Klee- og Kandinsky-udstillingen på Louisiana.

Samme dag solgte elever fra 6. klasse „Julestjernen“.

Torsdag den 9. december besøgte elever fra 3 m y sammen med fru Klenow Klee- og Kandinsky-udstillingen på Louisiana.

Onsdag den 15. december besøgte elever fra 2 s abc sammen med fru Klenow Klee- og Kandinsky-udstillingen.

Torsdag den 16. december afholdtes i skolens festsal en koncert i samarbejde med Aurehøj Statsgymnasium.

Mandag den 20. december holdt tre tanzanianske kursister fra U-landshøjskolen foredrag for 3 ss ab og 3 m z om deres arbejde i deres hjemland. Klasserne læser speciale om Østafrika hos fru Hastrup og hr. Snitker.

Tirsdag den 21. december vistes Høffding og Schlichtkrulls julespil for 1.-7. klasse, og skuespilleren Søren Elung Jensen underholdt 8., 9., 10. kl. samt realafdelingen.

Onsdag den 22. december underholdt skuespilleren Preben Neergaard gymnasiafdelingen.

Den 9.-16. januar 1972 var 6 a på lejrskole på Haraldvangen lejrskole i Hurdal, Norge, under ledelse af fru Nemeth og hr. Hans Henrik Jensen.

Mandag den 10. januar holdt direktør H. Weng fra A. P. Møllers sukkerplantage i Tanzania foredrag for 3 m z.

Onsdag den 12. januar besøgte formningsholdet fra 2 s abc med hr. Hilding Petersen Glyptoteket.

Den 17.–22. januar var 3 ss ab under ledelse af hr. Schiff på studierejse til Oslo-regionen, hvor man bl. a. besøgte en trævarevirksomhed i Drammen.

Mandag den 17. januar talte rektor ved morgensang i anledning af kong Frederiks død.

Torsdag den 20. januar afholdtes på skolen et møde for elever i 2. og 3. r i skoler i Søllerød kommune og deres forældre. Rektor Haarsted orienterede om forhold i forbindelse med optagelse i 1 g.

Tirsdag den 25. januar holdtes forældremøde for børnehaveklasse, 1., 2., 3. kl., 2. g og 3. g.

Den 26. januar–2. februar var 10. kl. på Galåseter fjell- og lejrskole i Norge under ledelse af fru Hohwy og hr. Marcher.

Den 8. og 9. februar besøgte formningsholdet fra 2 m y og 2 s abc sammen med hr. Hilding Petersen Ordrupgaardssamlingen.

Fredag den 11. februar besøgte formningsholdet fra 2 m xz sammen med fru Klenow billedhuggeren Julio Gonzales' udstilling på Gentofte rådhus.

Samme dag holdtes fastelavnsfest for 1.–3. klasse. Efter tøndeslagningen underholdt 1. og 2. klassens elever, under ledelse af fru Skyum-Nielsen, deres kammerater, og Uffe, Susanne og Niels tryllede. Festen sluttede med dans under ledelse af fru Struve, mens der i restaurationen serveredes boller og Fanta.

Lørdag den 12. februar var 4 b i Det kgl. Teater, hvor de overværede opførelsen af balletten „Nøddeknækken“.

Onsdag den 16. februar var 2 mf xy på ekskursion ledsaget af deres vikar i geografi, hr. Jens Michael Nielsen. Man besøgte Københavns kommunes byplanudstilling.

Mandag den 6. marts talte professor Thorkil Kristensen for 10., 3 r og gymnasiet om Fællesmarkedet.

Tirsdag den 7. marts var elever fra skolerne i Søllerød kommune, som ønskede optagelse i Holte Gymnasiums 1 g efter sommerferien, inviteret til at overvære undervisningstimer, besøge lokaliteterne og tale med lærere og nuværende 1 g's elever.

Onsdag den 8. marts afgav 100 af eleverne over 18 år blod til blodbanken.

Fredag den 10. og lørdag den 11. marts spillede eleverne i 4 a under ledelse af fru Struve og akkompagneret af fru Olsen „Dyrene i Hakkebakkens koven“ af Thorbjørn Egner. Dekorationerne var malet af fru Klenow.

Den 16., 17. og 18. marts opførte elever efter aftale med OEF (se andet



Fra opførelsen af „Dyrene i Hakkebakkeskoven“.

sted i årsskriftet) „Vejrmøllen“ af Henning Nielsen og „Frihed – det bedste guld“ af Erik Knudsen. Eleverne havde selv iscenesat begge stykker.

Fredag den 17. marts besøgte 2 m xz (formningsholdet) Den Frie Forårsudstilling sammen med fru Klenow.

Onsdag den 22. marts talte stud. mag. Jakob Lange om Fællesmarkedet for 10., 3 r og gymnasiet.

Lørdag den 25. marts afrejste 2 s b og c på ekskursion til Rom. Indkvartering finder sted på hotel i Roms centrum. Turens program omfatter bl. a. besøg i Peterskirken, i Vatikanmuseerne, på Forum Romanum og Capitol, i Colosseum, i Ostia Antica, og der skal foretages en udflugt til Tivoli, Hadrians villa m. m. Turen, der ledes af fru Hastrup og hr. Toubro, skal slutte den 3. april.

I den sidste del af skoleåret ventes gennemført forskellige arrangementer, som vil blive omtalt i næste årsskrift.

I skoleårets løb har der i forskellige klasser været afholdt klassefester.

Eleverne

Den 1. april 1972 var elevantallet som følger:

Gymnasiafdelingen	414
Realafdelingen	179
8., 9. og 10. klasse	43
Hovedskolen	335
Børnehaveklasserne	24
Hele skolen	996

3 s a (15 ns + 6 ss = 21):

ns:

Axelsen, Morten, f. 26.12.53
Balslev, Trine, f. 8.3.54
Bjerre, Anne Dalgas, f. 22.2.53
Bonnesen, Charlotte, f. 11.2.54
Bredsdorff, Karen, f. 19.10.51
Clausen, Anette, f. 8.7.53
Endersen, Margrethe, f. 1.9.52
Gyarmaty, Rita, f. 14.2.53
Hansen, Marianne Roulund,
f. 10.11.52
Johansen, Claus Ingemann, f. 31.3.53
Junget, Hanne, f. 6.4.52
Juil, Mette, f. 7.12.52
Nelson, Claus Werner, f. 17.10.53
Nielsen, Jørgen, f. 11.2.51
Westergaard, Kamma, f. 18.9.52

ss:

Bure, Mette, f. 8.12.53
Dibbern, Carsten, f. 13.12.51
Draiby, Kirsten, f. 19.10.52
Heshe, Jens-Kim, f. 7.11.53
Jørgensen, Jan Søndergaard, f. 6.9.52
Sølling, Inger f. 27.3.53

3 s b (18 ns + 6 ss = 24):

ns:

Bagge, Mikala, f. 1.6.53
Bützer, Peter, f. 13.10.52
Christiansen, Gitte, f. 11.8.53
Fjeldmose, Grith, f. 24.8.53
Hersaa, Charlotte, f. 24.3.53

Karlsen, Lis Meyer, f. 12.3.53
Kielland, Kristian, f. 10.10.52
Klein, Helle, f. 6.7.53
Kristensen, Hans Holm, f. 13.1.53
Malling, Kirsten, f. 8.5.53
Olsen, Birgit, f. 27.3.54
Paaby, Lars Sidenius, f. 20.5.52
Rechnitzer, Vibeke, f. 28.8.53
Sørensen, Maigret, f. 1.10.53
Uhre, Kirsten, f. 8.10.53
Worning, Anne, f. 30.11.53
Wulff, Anne Lise, f. 19.4.54
Aarøe, Karen, f. 31.12.54

ss:

Ebbesen, Per, f. 3.7.52
Nehammer, Carsten Rantzau, f. 6.5.52
Rasmussen, Søren, f. 28.5.52
Rode, Ulla, f. 16.10.52
Stolpe, Henning Glud, f. 27.1.52
Thuesen, Anna-Katrine Kragh,
f. 2.12.52

3 m x (9 mf + 6 mn + 9 sm = 24):

mf:

Bergstrøm-Nielsen, Nina, f. 12.10.53
Christensen, Søren, f. 3.11.53
Dansgaard, Finn, f. 28.7.53
Gjendal, Bjørn, f. 15.10.52
Havnø, Karsten, f. 8.10.53
Jensen, Gertrud Glarbo, f. 8.9.53
Rostved, Jette, f. 14.7.53
Sølvsten, Karin, f. 26.8.53
Aarøe, Poul Erik, f. 2.3.53

mn:

Bruun, Karsten, f. 3.1.54
Fastner, Jørgen, f. 26.2.53
Johansson, Jesper, f. 19.2.53
Magnussen, Sven Peter, f. 24.8.52
Petersen, Mette, f. 2.7.53
Søfelt, Søren f. 29.1.52

sm:

Albrechtsen, Birgitte, f. 17.4.53
Andersen, Bo, f. 21.1.54
Bjerre, Anders Dalsgaard, f. 10.1.54
Christensen, Jens Nymand, f. 4.4.53
Ebbesen, Niels Sune, f. 15.3.52
Gøtzsche-Larsen, Hans, f. 26.2.53
Kleinert, Hans-Henrik, f. 26.10.53
Knudsen, Frans, f. 14.7.52
Porsdal, Niels, f. 2.8.52

3 m y (13 mf + 3 mm + 9 sm = 25):

mf:

Davidson, Per Asbjørn, f. 6.10.53
Feldinger, Peter Christian, f. 15.9.53
Gadeberg, Hans Erik, f. 30.3.53
Jacobsen, Henrik Borup, f. 6.9.53
Jacobsen, Per Moe, f. 16.7.52
Keldebæk, Flemming, f. 9.6.53
Klewitz, Martin von, f. 3.12.53
Langskov, Lars, f. 23.10.51
Larsen, Flemming, f. 15.6.52
Rasmussen, Jørgen Steen, f. 1.10.51
Schmidt, Peter, f. 1.12.52
Vibe-Hastrup, Henrik, f. 14.8.52
Vig, Karen-Louise, f. 31.5.53

mn:

Hornhaver, Jesper Idoff, f. 16.7.52
Myling-Petersen, Kim, f. 23.9.52
Tang, Flemming, f. 28.10.52

sm:

Andersen, Thomas Stig, f. 2.4.53
Bohr, Jens, f. 8.12.52
Gomard, Ellen Tine, f. 7.12.53
Herskind, Jens, f. 22.12.51
Iversen, Hjalte, f. 8.9.53
Kampmann, Susanne, f. 29.5.53

Møller, Inge Højman, f. 12.10.52
Nielsen, Peter Werner, f. 18.1.52
Nielsen, Ulla Søbjerg, f. 12.2.54

3 m z (9 mf + 4 mm + 11 sm = 24):

mf:

Hansen, Erik Bo, f. 23.1.53
Klenow, Lars, f. 23.6.53
Munck, Anders, f. 8.5.53
Nielsen, Sven Koldby, f. 23.11.53
Pitzner-Jørgensen, Fredrik, f. 29.5.53
Rode, Christian, f. 25.3.54
Schjøler, Leif, f. 7.10.54
Søborg, Mette, f. 7.7.53
Talbot-Pedersen, Arne, f. 21.6.53

mn:

Bay, Jesper, f. 8.4.53
Rathlev, Niels, f. 14.6.54
Ruben, Nils, f. 29.7.54
Tarp, Lita, f. 27.10.53

sm:

Borch, Klaus Malthe, f. 3.5.53
Christoffersen, Ole, f. 27.9.52
Enrum, Nils, f. 24.10.53
Henningsen, Lars, f. 12.7.53
Jensen, Poul Alex, f. 12.10.52
Jørgsholm, Hans Erik, f. 18.11.52
Lauritzen, Hans-Jørn, f. 2.10.52
Lorenzen, Klaus, f. 14.11.53
Lundbye, Søren, f. 26.6.53
Tønnesen, Niels, f. 4.7.52
Wernerfelt, Karsten, f. 15.7.53

2 s a (17 ns + 5 ss = 22):

ns:

Alsen, Suzanne, f. 8.8.54
Andersen, Michael Kiaby, f. 17.4.55
Arildsbo, Søren Hviid, f. 30.3.52
Bardenfleth, Marianne, f. 28.2.53
Boesen, Niels, f. 19.1.55
Bus, Susanne, f. 29.6.54
Busch-Jensen, Anders, f. 22.1.55
Carlé, Inge, f. 9.4.55
Clemensen, Hannah, f. 4.8.54
Ebbe, Susanne, f. 13.5.55

Felby, Lene Hurup, f. 14.10.53
Foxberg, Sannie, f. 7.5.54
Hadvig, Annemarie, f. 26.8.54
Halskov, Kristian, f. 27.1.54
Haut, Berit, f. 1.5.55
Jensen, Elisabeth, f. 23.9.53
Lage, Anette, f. 26.1.54

ss:

Alsing, Heidi, f. 15.8.53
Bentzen, Niels Daugaard, f. 21.4.55
Buntzen, Peter, f. 20.1.53
Dahlin, Ulrik Peter, f. 20.1.55
Dyhr, Flemming, f. 27.9.54

2 s b (13 ns + 6 ss + 2 mus = 21):

ns:

Hansen, Birgit Kjærgaard, f. 26.8.53
Hjulmand, Hans, f. 19.9.54
Horn-Møller, Jette, f. 25.10.54
Hove, Else, f. 19.1.54
Hven, Gertrud, f. 19.4.54
Larsen, Annette Herluff, f. 8.8.52
Laursen, Poul Georg, f. 23.8.54
Lyng, en, Anne-Vibeke, f. 13.5.54
Nielsen, Kirsten, f. 5.1.55
Olsen, Dorte, f. 29.1.55
Olsen, Jeppe, f. 24.11.54
Pedersen, Dorrit, f. 7.12.52
Rudkjøbing, Anette, f. 5.9.54

ss:

Jørgensen, Karen Roel, f. 17.6.54
Møhl, Bo, f. 17.7.53
Nagel, Uffe, f. 2.4.53
Nielsen, Vibeke Merete, f. 10.6.53
Persson, Eva, f. 6.5.53
Vig, Torben, f. 16.5.53

mus:

Jensen, Merete Kylie, f. 20.9.53
Kofod, Marianne, f. 16.12.53

2 s c (7 ns + 12 ss + 2 mus = 21):

ns:

Riis, Bente Juul, f. 17.6.54
Schleisner-Petersen, Hanne, f. 17.11.54

Silcowitz-Hansen, Benedikte,
f. 28.12.54

Stabell, Joan, f. 1.11.53

Svalastoga, Mette, f. 6.8.53

Thomassen, Ane, f. 8.10.53

Thomsen, Beate Stensler, f. 15.1.54

ss:

Andersen, Helle Strande, f. 11.12.53
Clausen, Jens Anker, f. 30.4.54
Jørgensen, Steen Østrup, f. 8.2.54
Pørksen, Finn, f. 28.3.53
Rasmussen, Anne-Grete, f. 19.9.53
Rasmussen, Lise, f. 10.11.53
Seehusen, Henriette, f. 19.4.54
Skou, Susanne, f. 18.11.53
Søderberg, Jens Otto, f. 17.8.54
Thetmark, Jens, f. 9.2.53
Tiemroth, Lene, f. 5.3.55
Urne, Christian, f. 17.10.53

mus:

Pitzner-Jørgensen, Ulla, f. 28.7.54
Sjøgren, Per, f. 10.11.52

2 m x (8 mf + 7 mn + 7 sm +
1 mum = 23):

mf:

Andersen, Birgit, f. 17.10.54
Bry, Thomas, f. 10.3.55
Carlsen, Anne-Marie Monberg,
f. 18.3.54
Franck, Jakob, f. 9.4.54
Gunslev, Per Hellmers, f. 29.7.54
Høybye, Peter, f. 26.11.54
Morsing, Per, f. 9.3.54
Thøgersen, Claus, f. 30.6.54

mn:

Andersen, Henrik, f. 10.10.54
Andersen, Michael Klein, f. 14.3.53
Bjørn, Morten, f. 23.8.54
Brunés, Jean Steffen, f. 7.9.53
Buchgaard, Jannik, f. 16.7.54
Christiansen, Klaus, f. 9.6.54
Scholten, Jesper von, f. 31.8.53

sm:

Bernitt, Preben, f. 24.10.53
Bruun, Henrik, f. 10.7.54
Duer, Henrik, f. 27.11.53
Fock, Lars, f. 8.6.54
Hansen, Frank, f. 28.8.53
Hefting, Tom, f. 21.5.54
Pecséli, Benedicte, f. 3.6.54

mum:

Brønnum-Hansen, Niels, f. 26.7.54

$2 m y$ (12 mf ÷ 6 mn ÷ 6 sm ÷
2 mum = 26):

mf:

Jessen, Flemming, f. 16.5.52
Josephsen, Birthe Brøndum, f. 1.3.53
Larsen, Henrik, f. 26.5.54
Larsen, Pia, f. 11.2.53
Monrad, Gertrud, f. 6.4.55
Møllgaard, Klaus, f. 30.12.54
Nielsen, Svend Erik, f. 7.6.54
Petersen, Jes Reinholdt, f. 7.10.54
Rasmussen, Bo, f. 2.4.54
Rathje, Hanne, f. 13.5.54
Schmidt, Eric, f. 2.10.54
Udsen, Per, f. 22.5.54

mm:

Kristensen, Kirsten Jersild, f. 13.3.53
Nielsen, Jesper Arved, f. 9.10.54
Rendby, Søren, f. 13.6.54
Rørdam, Peter, f. 20.11.54
Sabree, Jan, f. 7.4.54
Schultz, Pernille, f. 19.2.54

sm:

Jensen, Lisbet, f. 31.10.54
Nissen, Vibeke Lave, f. 24.12.54
Petersen, Søren Aage, f. 8.4.53
Paaby, Henrik Sidenius, f. 2.11.54
Schleisner, Anette, f. 9.6.55
Worsøe-Schmidt, Inger, f. 17.11.54

mum:

Toftager-Larsen, Ulla, f. 26.12.54
Vestergaard, Astrid Karlskov, f. 3.12.52

$2 m z$ (12 mf ÷ 4 mn ÷ 4 sm ÷
1 mum = 21):

mf:

Dons-Møller, Peter, f. 10.1.54
Jensen, Anders Sparre Bjørn, f. 5.5.54
Jørgensen, Michael Bjørn, f. 10.3.54
Kielland, Morten, f. 14.6.54
Kjær, Susanne, f. 18.5.54
Menå, John, f. 18.9.53
Neergaard, André de, f. 18.1.54
Nissen, Linda Lave, f. 25.6.54
Seest, Henrik, f. 8.3.55
Sterndorff, Torsten, f. 26.10.54
Strabo, Jørgen, f. 15.3.54
Svanholm, Hanne, f. 30.5.55

mm:

Høg, Jan, f. 3.6.54
Melson, Tove, f. 31.1.55
Nilausen, Jette, f. 25.7.53
Viltoft, Peter, f. 27.5.54

sm:

Balslev, Henrik, f. 16.11.52
Eskesen, Bolette, f. 1.8.54
Grathwohl, Mikael, f. 11.1.54
Juhl, Flemming, f. 5.2.54

mum:

Jensen, Marianne Damgaard, f. 23.7.54

l s a (23):

Axelsen, Mikael, f. 7.7.55
Banning, Anne-Marie, f. 19.4.56
Bay, Janne, f. 10.10.54
Bergstrøm-Nielsen, Mette, f. 12.3.56
Dons-Møller, Pia, f. 1.9.55
Erichsen, Carsten, f. 30.5.54
Hasselbalch, Carl Christian, f. 9.9.55
Heegaard-Poulsen, Grethe, f. 14.4.55
Henrichsen, Birgitte, f. 12.4.55
Holst, Poul, f. 17.4.55
Karsten, Henrik, f. 28.10.55
Köhne, Charlotte, f. 11.8.55
Larsen, Lisa Friis, f. 2.12.55
Malthe, Inger, f. 30.12.55
Melson, Ulla, f. 22.2.56

Meyer, Elisabeth, f. 7.9.53
Munthe, Henrik, f. 29.5.56
Nielsen, Kirsten, f. 17.9.54
Oldin, Anette, f. 8.7.55
Pedersen, Anne Mailund, f. 17.10.55
Petersen, Helle, f. 25.6.55
Petersen, Vibeke Ørum, f. 6.11.55
Raskov, Susanne, f. 26.5.56

I s b (23):

Albertsen, Gitte, f. 12.5.54
Andersen, Mette, f. 14.2.54
Andersen, Steen, f. 21.11.54
Brandt, Susan, f. 31.5.54
Carøe, Ole, f. 17.8.54
Dethmer, Lise, f. 26.4.55
Fristed, Elsebet, f. 4.5.54
Haubroe, Pernille, f. 18.10.55
Høving, Carsten, f. 5.11.54
Jensen, Annette Wendelboe, f. 20.5.55
Klinke, Rikke, f. 25.12.54
Knauer, Dorthé Maria, f. 1.6.54
Larsen, Vibeke, f. 6.7.54
Lauritzen, Helle Bundgaard, f. 19.7.56
Petersen, Dennie Ekstrøm, f. 24.5.54
Petersen, Hanne, f. 12.8.54
Petersen, Lis Tove, f. 29.7.54
Roesen, Peter, f. 17.9.55
Sigbrand, Lone, f. 3.8.55
Sigetty, Morten, f. 11.11.55
Søndergaard, Michael, f. 9.2.56
Thomsen, Annette, f. 16.6.55
Zeeman, Peter, f. 30.9.55

I s c (10; læser sammen med *I m u* i fællesfagene):

Andersen, Michael, f. 15.5.56
Bjeldby, Jesper, f. 3.6.54
Dam-Schmidt, Michael, f. 4.6.55
Dansgaard, Birgitte, f. 19.6.56
Jensen, Lau Birk, f. 25.2.54
Obelitz, Jette, f. 23.2.55
Petersen, Hanne, f. 23.4.55
Rasmussen, Helle Krag, f. 18.9.55
Simonsen, Henrik, f. 18.11.53
Skovgaard, Birte, f. 15.4.55

I m x (25):

Allingbjerg, Michael, f. 4.3.55
Andersen, Flemming, f. 6.4.55
Anker-Svendsen, Jytte, f. 22.2.56
Arbo-Bähr, Jørgen, f. 9.12.55
Barfod, Charlotte, f. 26.5.55
Bentzon, Niels la Cour, f. 2.9.55
Brodam, Winnie, f. 7.5.54
Christensen, Sten, f. 15.5.55
Christophersen, Henrik, f. 16.8.54
Darting, Peter, f. 3.12.55
Hansen, Charlotte Frenndved, f. 1.6.56
Holck, Peter, f. 1.3.56
Ibsen-Bjerget, Lars, f. 27.3.55
Jørgensen, Jens, Giall, f. 20.4.54
Krøll, Christina Hoegh, f. 3.8.55
Lange, Bente, f. 17.8.55
Larsen, Jens, f. 1.8.54
Ledet, Henrik Håsen, f. 29.3.56
Nehammer, Henrik Rantzau, f. 5.2.55
Nikolajsen, Søren, f. 27.8.53
Pedersen, Helle Tovgaard, f. 1.6.54
Ramm, Paul, f. 8.10.52
Sunding, Jan Kenneth, f. 13.12.54
Søholt-Hansen, Susanne, f. 26.6.54
Wulff, Torben, f. 15.9.54

I m y (23):

Bardenfleth, Jørgen, f. 7.11.55
Bertram, Carsten, f. 19.5.54
Brøstrøm, Kim, f. 14.6.54
Endersen, Hans Henrik, f. 13.2.55
Erlund, Torben Seeberg, f. 17.3.53
Hansen, Lene, f. 19.2.56
Hauch, Ole, f. 25.2.54
Henriksen, Stig Lycke, f. 4.7.54
Jensen, Claus Due, f. 20.5.55
Jepsen, Annemarie, f. 13.12.55
Jørgensen, Pia, f. 12.8.56
Kaster, Søren, f. 20.4.55
Koføed, Jesper, f. 31.8.55
Meier, Karsten, f. 31.12.55
Mortensen, Steen, f. 14.10.54
Møller, Karsten, f. 20.12.54
Nielsen, Henning Werner, f. 18.3.56
Oemig, Peter, f. 5.5.55
Pedersen, Jesper Tovgaard, f. 7.7.55

Pedersen, Karen Birch, f. 4.6.54
Pedersen, Klaus, f. 24.4.55
Troelstrup, Ane, f. 15.7.56
Wibolt, Anne-Marie, f. 7.5.55

I m z (23):

Bak-Hansen, Anne, f. 29.11.55
Dirksen, Bente, f. 31.12.56
Ellegaard, Carsten, f. 29.6.54
Flemming, Frederik, f. 7.11.55
Fraenkel, Otto, f. 17.11.53
Heldt-Hansen, Hans Peter, f. 24.12.55
Jacobsen, Bo, f. 20.3.55
Jakobsen, Christian, f. 9.3.55
Juil, Jesper, f. 29.12.54
Jørgensen, Ida, Rosthof, f. 14.4.56
Kjær, Kristian, f. 5.10.55
Klausby, Jes, f. 28.6.55
Knub, Annette, f. 21.3.56
Larsen, Steen, f. 24.7.54
Lyngesen, Michael, f. 25.7.56
Nielsen, Jesper, f. 20.6.55
Nielsen, Poul Michael, f. 16.12.55
Petersen, Conny, f. 23.6.55
Pitzner-Jørgensen, Bella, f. 17.2.56
Rasmussen, Carsten, f. 14.2.54
Rasmussen, Michael, f. 19.7.55
Aagaard, Ted, f. 19.3.53
Aaslyng, Birgitte Gurli, f. 13.3.54

I m v (23):

Andersen, Kim, f. 30.4.55
Andersen, Lars, f. 30.4.55
Brandt, Arne, f. 2.3.55
Brandt, Leif, f. 2.3.55
Helsholt, Hans Gert, f. 31.10.54
Johansen, Jan, f. 8.12.53
Mård, Eric, f. 16.2.55
Nordkild, Peter, f. 23.5.55
Nørbjerg, Lene, f. 21.2.56
Pedersen, Kurt, f. 31.7.54
Rannje, Anette, f. 27.11.54
Schlegel, Henrik, f. 29.4.55
Schousboe, Charlotte, f. 28.8.55
Skov, Birte, f. 2.3.56
Sperling, Bo, f. 13.7.55
Staberg, Helle, f. 8.4.55

Steinmetz, Henrik, f. 13.7.54
Stokholm, Ditte, f. 21.5.55
Sørensen, Jakob, f. 28.5.55
Wachmann, Henrik, f. 23.1.56
Weischer, Michael, f. 26.7.55
Wittenkamp, Peter, f. 14.11.55
Wodschow, Nils, f. 23.6.55

I m u (12; læser sammen med *I s c* i fællesfagene):

Eriksen, Erik Kjærsgaard, f. 23.2.55
Foldbæk, Carsten, f. 19.6.55
Forchhammer, Johan Peter, f. 22.3.55
Hansenius, Steen Rubow, f. 18.8.54
Johannessen, Nils Winther, f. 16.4.55
Jørgensen, Lars Hegelund, f. 14.1.55
Lassen, Ole, f. 30.10.53
Lassen, Peter, f. 8.11.55
Nielsen, Bo Lau, f. 8.4.55
Nielsen, Claus Bruun, f. 2.4.53
Nielsen, Per Stadel, f. 5.11.54
Rechnagel, Kim, f. 20.7.55

I r a (18):

Andersen, Bjørn, f. 15.8.54
Andersen, Else, f. 4.11.55
Andersen, Tove Schou, f. 14.10.55
Bergholt, Inger, f. 19.3.55
Bertram, Annegrete, f. 31.10.55
Bruun, Jens, f. 11.11.55
Bryld, Lene, f. 7.7.55
Erichsen, Carl Johan, f. 8.1.56
Hansen, Birgitte Roulund, f. 18.11.55
Hansen, Per Birger, f. 15.3.55
Hindevad, Birgitte, f. 9.2.55
Jønsson, Henning, f. 26.8.54
Laraignou, Florence, f. 2.9.55
Meyer, Dorte, f. 23.3.55
Mortensen, Allan, f. 8.5.56
Poulsen, Steen Robsham, f. 9.12.54
Thorsen, Birgitte, f. 18.5.55
Thurøe, Henrik, f. 23.6.54

I r b (17):

Baagøe-Nielsen, Jette, f. 14.4.56
Baagøe-Nielsen, Lone, f. 14.4.56
Christiansen, Anne Mette, f. 1.5.55

Eismark, Torben, f. 25.3.55
Hansen, Henrik Overgaard, f. 10.10.55
Larsen, Lissi Maibrit, f. 1.9.54
Mostrup, Helle Dinesen, f. 4.1.56
Olesen, Vagn, f. 11.7.55
Qvist, Søren Svane, f. 22.6.56
Qvitau, Susanne, f. 2.4.55
Schleisner-Petersen, Bente, f. 21.3.56
Schmidt, Anni Andresen, f. 3.9.55
Schousboe, Benedicte, f. 28.8.55
Seifert, Henrik, f. 6.6.55
Scistrup, Michael, f. 14.11.55
Sønnichsen, Peter, f. 14.7.55
Westberg, Peter Ahlefeldt, f. 26.5.55

10. kl (11):

Andersen, Vibeke, f. 16.3.55
Berle, Maryann, f. 31.3.55
Munthe, Christian, f. 4.12.54
Preisler, Eva, f. 13.11.55
Rasmussen, Bjarne, f. 15.1.56
Rosenørn, Torben, f. 8.2.56
Senn, Berit, f. 2.6.55
Storch-Nielsen, Lars, f. 11.1.56
Søkvist, Birgitte, f. 22.5.56
Sørensen, Michele, f. 17.10.55
Thranow, Marianne, f. 22.6.55

2 r a (25):

Albeck, Lilian, f. 6.7.56
Back, Jakob, f. 4.10.56
Barfoed, Niels Christian, f. 2.3.56
Bay, Henrik, f. 1.2.57
Bigum, Jette, f. 19.8.56
Birch, Lars, f. 6.11.56
Birch, Ole, f. 22.4.56
Christensen, Kim Holst, f. 31.3.57
Christiansen, Kirstin Bohn, f. 27.7.56
Damhus, Asbjørn, f. 6.8.56
Damm, Peter, f. 25.8.56
Engelstoft, Mads, f. 11.11.56
Frandsen, Nils, f. 27.6.57
Frigast, Charlotte Lütken, f. 18.4.56
Gotfredsen, Peter, f. 18.10.56
Gregersen, Jens Lind, f. 10.3.56
Grotenborg, Helle, f. 21.1.57
Groth-Andersen, Line, f. 16.7.56
Hansen, Anette Riis, f. 18.9.55

Hansen, Birgit, f. 6.8.56
Hansen, Hanne Vibeke, f. 12.3.57
Hovmand, Frants, f. 26.8.56
Jacobsen, Peter Michael Steen, f. 28.9.57
Rykov, Carsten, f. 15.3.56
Skov, Torben, f. 13.7.56

2 r b (25):

Fjeldmose, Lars, f. 15.5.56
Høg, Allan, f. 17.12.55
Høybye, Hanne, f. 21.3.57
Ibsen-Bjerget, Klavs, f. 28.3.57
Jacobsen, Helge, f. 21.12.56
Jacobsen, Vibeke, f. 24.4.57
Jans, Elisabeth, f. 17.6.56
Jensen, Lene Sparre Bjørn, f. 28.2.57
Jensen, Morten Bæk, f. 8.6.56
Jørholt, Eva, f. 9.8.57
Kamper, Anne Elisabeth, f. 30.3.56
Kempf, Peter, f. 19.11.55
Knauer, Ane, f. 6.10.56
Koch, Klaus, f. 5.4.57
Kristensen, Gert Hjorth, f. 9.11.55
Loldrup, Søren, f. 5.6.56
Ludvigsen, Jesper, f. 24.3.57
Manscher, Dorte, f. 17.10.56
Møller, Berit, f. 21.5.56
Møller, Lone, f. 21.5.56
Nielsen, Gerd Battrup, f. 8.6.56
Nielsen, Kirsten Folmer, f. 23.4.56
Nielsen, Knud Sandbæk, f. 13.2.56
Pedersen, Merete Rønnebæk, f. 16.12.56
Rostved, Morten, f. 6.11.56

2 r c (26):

Kielland, Karsten, f. 17.8.55
Larsen, Søren Lyngklip, f. 11.9.56
Lund, Jørgen, f. 8.8.56
Madsen, Jørgen, f. 8.1.56
Münter, Michael, f. 24.12.56
Nielsen, Tine Spang, f. 26.6.56
Pedersen, Janet, f. 10.7.56
Petersson, Helle Børs, f. 6.5.56
Pfeiffer, Birgitte, f. 26.7.56
Poulsen, Isabel Skovgaard, f. 27.1.57
Prip, Christian, f. 13.7.56
Pørksen, Lise, f. 20.8.56

Rauschenberger, Michael von,
f. 18.10.56
Reenberg, Holger, f. 3.8.56
Sabroe, Kim, f. 18.7.56
Scherffenberg-Møller, Bente, f. 8.8.56
Schlegel, Marie Louise, f. 26.6.56
Schmidt, Ulla Andresen, f. 23.1.57
Sterndorff, Lars, f. 9.2.57
Søeborg, Anne Louise, f. 8.12.56
Sørensen, Gerd, f. 30.4.56
Sørensen, Gitte, f. 10.7.56
Sørensen, Jesper, f. 31.3.56
Thygesen, Eva, f. 12.12.56
Wulf-Andersen, Lone, f. 17.12.56
Aagaard, Peter, f. 2.9.56

9. kl. (14):

Andersen, Pia Højberg, f. 6.12.54
Bay, Laila, f. 13.3.56
Christensen, Dorte Lindhoff, f. 14.9.56
Colfach, Tom, f. 5.2.56
Dewulff, Nina, f. 28.1.57
Kristiansen, Mette, f. 2.11.56
Larsson, Ariann, f. 22.4.56
Liisberg, Morten, f. 14.2.57
Ludvigsen, Nils, f. 8.2.57
Petersen, Susanne Frik, f. 18.12.56
Poulsen, Michael Juncker, f. 28.9.56
Ruben, Jørgen, f. 9.2.57
Schultz, Karin, f. 12.12.56
Vigrup, Mikael, f. 29.6.56

Ira (22):

Alkjær, Mette, f. 4.11.57
Andersen, Erik Stig, f. 1.5.57
Andersen, Ole Viggo Schou, f. 24.1.58
Arnold, Henrik, f. 26.11.57
Bang, Michael de, f. 7.10.58
Bestle, Anette, f. 14.4.58
Bjerre, Birgitte Dalsgaard, f. 22.9.57
Carlsen, Britt Busch, f. 30.7.57
Christensen, Jannah Ove, f. 6.7.57
Christiansen, Pernille Ida, f. 21.8.57
Christiansen, Per Helstrup, f. 21.10.57
Christoffersen, Lars, f. 29.1.58
Clemensen, Nina, f. 1.5.57
Dannisøe, Jesper Goodley, f. 17.3.57

Gammeltoft, Elisabeth, f. 9.11.57
Geiker, Anders, f. 27.6.58
Goldschmidt, Annette, f. 8.9.57
Hansen, Helle Bernbom, f. 24.9.57
Hansen, Per Nørsgaard, f. 13.9.57
Hasselbalch, Steen Gregers, f. 29.3.58
Helmer, Mette Lise, f. 8.11.57
Levysohn, Nine, f. 6.1.58

Irb (22):

Jørgensen, Peter Ole, f. 20.4.58
Karsten, Hans Christian, f. 20.7.58
Knakkegaard, Bente, f. 10.4.57
Konradsen, Lars Aage Glud, f. 12.8.57
Langgaard, Kirsten, f. 3.1.58
Lorenzen, Ole Sønderup, f. 25.3.57
Madsen, Morten Jens Jørgen Kruse,
f. 28.6.58
Madsen, Torsten Ro, f. 5.1.58
Magnussen, Benedict, f. 24.3.58
Nielsen, Niels Søjbjerg, f. 14.5.57
Petersen, Lene Marie Kaysen, f. 28.2.58
Rode, Benedikte, f. 12.3.57
Scheller, Hanne Vibe, f. 11.7.57
Simonsen, Ann, f. 8.9.57
Steinmetz, Hugo, f. 21.6.57
Strange, Susanne Charlotte, f. 20.5.58
Sundvig, Stig Bjørn, f. 9.6.57
Svanholm, Torben, f. 25.2.58
Søndergaard, Patrick Milburn, f. 22.4.58
Sørensen, Søren Kolbye, f. 11.11.57
Thodberg, Hans Henrik, f. 7.6.57
Thorsen, Mark, f. 2.1.58

Irc (24):

Andersen, Christina Eva Elmo, f. 1.2.57
Bruun, Eskil Nørsgaard, f. 8.7.57
Bus, Inge, f. 30.9.57
France, Benedicte Merete Renee,
f. 14.5.57
Gram, Jens Frederik, f. 19.1.57
Hornhaver, Dorte Helene Idoff,
f. 25.8.57
Lassen, Sanne Bastholm, f. 22.6.58
Mackeprang, Niels Henrik, f. 21.8.57
Mouritzen, Hanne Vedel, f. 13.1.57
Nielsen, Per Gerner Wod, f. 2.4.57

Olsen, Gunnar Frenning, f. 13.12.57
Olsen, Hanne Bechgaard, f. 10.7.57
Olsen, Henrik, f. 16.8.57
Pedersen, Jannie, f. 22.9.57
Qvitzau, Claus Michael, f. 25.7.57
Schjørring, Eva Birgitte, f. 16.3.58
Schjørring, Nana, f. 8.1.57
Schmidl, Mette, f. 11.1.58
Schou, Lars Ulrik Christian, f. 28.6.57
Senn, Helena, f. 7.6.57
Steen, Klaus, f. 18.10.57
Svendsen, Erik Helge, f. 3.10.57
Wachmann, Preben Ulrik, f. 20.9.57
Weinscheneck, Ivar, f. 5.7.58

8. kl. (18):

Andersen, Lars, f. 3.2.57
Andersen, Vibeke Møller, f. 5.1.58
Bech, Frans, f. 27.12.56
Boyander, Henrik, f. 17.8.56
Collen, Bettina, f. 19.5.56
Fabricius, Henrik, f. 29.6.57
Gregersen, Niels Lund, f. 20.12.57
Günther, Christen, f. 26.6.57
Jacobsen, Hjørdis Gro, f. 10.4.57
Konradsen, Lene Glud, f. 6.5.57
Laraignou, Sophie, f. 8.12.57
Mordhorst, Anne Louise, f. 1.2.58
Nielsen, Jens Erik, f. 16.8.57
Rosengørn, Helle, f. 1.9.58
Schultz-Jørgensen, Pernille, f. 14.4.56
Schwarz-Nielsen, Birthe, f. 17.12.57
Wedell-Neergaard, Susanne, f. 5.3.57
Wilken, Anne, f. 2.4.57

7. kl. a (30):

Alsen, Vibeke, f. 28.4.59
Andersen, Anette Kiaby, f. 27.2.59
Andersen, Anette Sommerfeldt,
f. 4.5.58
Andersen, Eva, f. 16.1.58
Andersen, Joe Høgberg, f. 30.10.56
Andersen, Lise, f. 24.9.58
Andersen, Ole Viborg, f. 5.2.59
Andersen, Søren Kaare, f. 10.9.58
Arentoft, Lene, f. 12.2.58
Bentzen, Dorthc, f. 19.9.58
Berg, Turid, f. 15.1.59

Brockenhuus-Schack, Benedicte,
f. 11.7.58
Bruhn-Petersen, Jens, f. 14.7.58
Bække, Ulla, f. 6.7.58
Christensen, Lars, f. 5.6.58
Christensen, Lotte Wendel, f. 15.7.58
Felby, Hans Henrik Hurup, f. 31.7.58
Fønss, Peter, f. 14.3.58
Granild, Ruth, f. 6.8.58
Hansen, Annegrethe, f. 5.3.59
Hansen, Claus Kern, f. 19.6.59
Hansen, Kim Stahnke, f. 15.5.58
Hansen, Olaf Gerlach, f. 15.4.58
Haag, Jens, f. 21.8.58
Jacobsen, Kim Gerner, f. 13.6.58
Jensen, Ann Elisabeth, f. 9.9.58
Jensen, Kirsten Lyngklip, f. 29.10.59
Juhl, Mogens, f. 28.3.58
Mortensen, Karen Elizabeth, f. 18.5.58
Sørensen, Jean-Bernard Just, f. 5.2.58

7. kl. b (25):

Christensen, Ole Just, f. 19.4.57
Frandsen, Anette, f. 13.12.58
Keldebæk, Melitta, f. 11.3.59
Krabbe, Christian, f. 15.1.58
Kristiansen, Gitte Otar, f. 30.3.58
Larsen, Trine, f. 16.6.58
Manscher, Helle, f. 20.7.58
Meier, Annelise, f. 19.6.58
Mortensen, Per, f. 18.8.58
Mynster, Niels Henrik, f. 28.11.58
Münter, Casper, f. 27.12.58
Nielsen, Fin Tomy, f. 15.9.58
Olsen, Susanne, f. 4.2.59
Petersen, Jens Gabriel, f. 18.5.58
Petersen, Ulla Ebsen, f. 2.11.58
Rasmussen, Charlotte Falkenberg,
f. 30.12.58
Rostgaard, Marianne, f. 3.3.59
Scherbe, Leif, f. 24.3.58
Schjørring, Bettina, f. 3.4.58
Schleisner, Pernille, f. 22.7.58
Schmidt, Thomas, f. 1.7.58
Sørensen, Kirsten, f. 27.4.58
Tynell, Hanne, f. 8.7.58
Wedell-Neergaard, Henrik, f. 5.10.58
Ødum, Inger, f. 18.11.57

6. kl. a (26):

Arnold, Jette, f. 5.7.60
Asmus, Bettina, f. 24.11.59
Barfoed, Thomas, f. 4.2.59
Benneballe, Gry, f. 28.2.59
Bligaard, Ann-Christina, f. 1.9.59
Boesgaard, Søren, f. 1.9.59
Broberg, Christian, f. 13.4.59
Brockenhuus-Schack, Michael,
f. 20.4.60
Brødsgaard, Bolette, f. 6.9.59
Christensen, Jes, f. 7.12.59
Christensen, Lars Rostgaard, f. 7.6.59
Christensen, Niels-Ulrik Sahl,
f. 12.11.59
Clemensen, Bjørn, f. 1.6.60
Dahl, Jesper, f. 19.3.60
Darting, Birte, f. 9.10.60
Fauerskov, Mette, f. 21.1.60
Fjellerup, Jan, f. 3.6.59
Gabel-Jørgensen, Christopher,
f. 26.8.59
Goddik, Nina, f. 1.4.60
Gotfredsen, Kirsten, f. 18.8.59
Gundel, Mads, f. 6.10.59
Hagerup, Martin, f. 3.11.59
Hansen, Gitte Skjold, f. 3.1.60
Jensen, Anne-Mette Bæk, f. 30.6.59
Prip, Henrik, f. 31.3.60
Rubow, Anette, f. 30.5.59

6. kl. b (24):

Johnsen, Paul Michael, f. 15.1.59
Jørgensen, Christian, f. 19.12.59
Jørgensen, Peter Miller, f. 9.9.58
Koch, Bo, f. 16.4.60
Krabbe, Mette, f. 8.4.59
Lassen, Merete, f. 30.9.59
Mortensen, Claus, f. 18.10.59
Myling-Petersen, Jan, f. 17.7.59
Møller, Lars Henrik Pontoppidan,
f. 11.1.59
Neergaard, Allan de, f. 10.10.59
Nørgaard, Annette, f. 20.3.60
Parl, Niels Henrik, f. 9.5.59
Pedersen, Claus Henrik, f. 30.5.59
Poulsen, Hans-Christian Skovgaard,
f. 28.1.60

Qvist, Mette Svane, f. 3.8.59
Schjøttz, Anne Birgitte, f. 17.10.59
Sigetty, Ole Frands, f. 5.8.59
Skou, Berit, f. 21.7.59
Strandgaard, Karen, f. 24.5.59
Staal, Peter, f. 3.1.60
Svendsen, Bente, f. 29.12.59
Sørensen, Jan, f. 4.5.60
Tvener, Mette, f. 3.2.59
Volkers, Peter, f. 25.5.59

5. kl. a (25):

Andersen, Christian Ulrik, f. 6.3.60
Bentzen, Karen Daugaard, f. 19.7.60
Bigum, Niels Christian, f. 28.6.60
Blom, Peter, f. 9.4.60
Bülou-Olsen, Anne Catrine, f. 6.9.60
Christensen, Eva Just, f. 19.11.60
Christensen, Tonny, f. 11.5.60
Christiansen, Ulla Helstrup, f. 3.10.60
Frandsen, Anders, f. 8.12.60
Gotfredsen, Søren, f. 12.4.61
Götterup, Marie Louise, f. 1.12.60
Hagen, Mikaela, f. 15.7.61
Hahnemann, Berit, f. 3.3.61
Hansen, Jens Kern, f. 4.12.60
Hansenius, Jan Rubow, f. 21.4.60
Hejlsberg, Anders, f. 2.12.60
Henius, Naomi, f. 26.12.60
Hohwy, Lise, f. 9.6.60
Jensen, Anders Mølbak, f. 25.3.61
Johansen, Bjørn Weinrich, f. 4.7.60
Jørgensen, Hanne Bodil, f. 18.9.60
Kaiser, Lars, f. 27.9.60
Knakkegaard, Nils Ole, f. 7.3.60
Købke, Lars, f. 26.12.60
Lindskov, Trine Susanne, f. 10.4.61

5. kl. b (24):

Berg, Kethy, f. 5.12.60
Holm, Eva, f. 3.7.60
Højgh, Mikkell, f. 6.6.60
Monrad, Tina, f. 4.2.61
Møller, Jesper, f. 13.7.60
Møller, Stig Molsted, f. 18.2.61
Nyrop-Larsen, Christina, f. 28.1.61
Nyrop-Larsen, Martin, f. 3.2.60

Olsen, Gregers Frenning, f. 24.6.60
Pedersen, Henrik, f. 30.12.60
Prieme, Anne, f. 13.5.60
Rosenqvist, Jeanette, f. 21.8.60
Senn, Martin, f. 21.4.60
Simonsen, Michael, f. 21.12.60
Strenov, Mads, f. 1.6.60
Søderberg, Maria, f. 2.5.61
Søkvist, Henrik, f. 1.11.60
Sønnichsen, Pernille, f. 12.7.60
Thranegaard, Liz Kaac, f. 20.10.60
Vangskov, Helle, f. 20.9.60
Weisser, Cleo, f. 30.8.61
Wulf-Andersen, Peter, f. 24.5.60
Wärme, René, f. 16.9.60
Ærø, Jesper, f. 5.4.60

4. kl. a (24):

Andersen, Eva Margrethe, f. 3.12.61
Arner, Kirsten, f. 15.9.61
Arum, Thyge, f. 15.3.64
Barfoed, Martin, f. 13.12.61
Benneballe, Rune, f. 10.3.61
Bestle, Thomas, f. 31.3.62
Beukel, Kenneth, f. 28.12.61
Birch, Lene, f. 21.7.61
Boye, Carsten, f. 27.7.61
Brødsgaard, Birgitte, f. 10.10.61
Christensen, Thomas, f. 13.10.61
Dahl, Lars, f. 2.6.61
Dahl, Martin, f. 3.5.62
Fjellerup, Eva, f. 30.4.62
Fosgrau, Heidi, f. 30.8.61
Goddik, Bjarne, f. 6.11.61
Grevy-Jensen, Helle, f. 16.2.62
Hansen, Martin, f. 1.7.61
Jacobsen, Ole Gerner, f. 2.3.61
Jensen, Peter Milbregt, f. 14.1.62
Jensen, Pia, f. 13.3.61
Kistrup, Lars, f. 16.2.61
Mordhorst, Henrik, f. 2.5.61
Solberg, Charlotte, f. 10.3.61

4. kl. b (23):

Bligaard, Lars, f. 22.7.61
Boesgaard, Eric, f. 18.3.61

Bogstad, Lars, f. 16.12.61
Dons-Møller, Helene, f. 6.5.61
Jacobsen, Bettina Steen, f. 24.1.62
Kliim, Mette, f. 14.9.61
Larsen, Hanne, f. 21.10.61
Lenthe, Peter, f. 4.9.61
Mortensen, Hans Robert, f. 13.1.61
Nielsen, Ken Tomy, f. 19.12.61
Pedersen, Ole Søndergaard, f. 9.12.61
Pedersen, Pia Holbæk, f. 2.4.61
Petersen, Jakob, f. 25.3.61
Schlichtkrull, Jesper Holm, f. 18.7.61
Strube, Michael, f. 28.5.62
Staal, Anne, f. 27.12.61
Svanholm, Mette, f. 6.9.61
Søkvist, Kirsten, f. 6.2.62
Tynell, Lisbeth, f. 13.4.61
Udsen, Morten, f. 18.3.62
Wachmann, Per, f. 28.2.62
Waldmann, Christine, f. 13.12.61
Vodder, Lise Ane, f. 16.6.61

3. kl. a (24):

Andersen, Helle Vaaben, f. 14.12.62
Andersen, Jan Viborg, f. 17.3.63
Andersen, Susanne Kaare, f. 29.1.63
Benneballe, Birka, f. 13.5.62
Berntsen, Louise, f. 3.4.62
Bestle, Morten, f. 13.5.63
Blom, Jakob, f. 17.12.62
Burmester, Michael, f. 2.11.62
Dahl, Henrik, f. 24.9.62
Dam, Birgitte, f. 14.2.63
Dietrich, Jes, f. 7.8.63
Fauerskov, Anders, f. 3.8.62
France, Michael, f. 3.12.62
Fridorf, Anne-Marie, f. 1.1.62
Gad-Hansen, Bjørn, f. 12.6.62
Goldschmidt, Charlotte, f. 6.1.62
Gundel, Mette, f. 11.6.62
Hansen, Claus Stahnke, f. 15.2.63
Hansen, Henrik, f. 8.1.63
Hansen, Troels, f. 27.12.62
Høgh, Thomas, f. 18.4.63
Jensen, Lone Dalsgaard, f. 2.10.62
Kroll, Asbjørn, f. 15.3.62

3. kl. b (25):

Jørgensen, Ingegerd, f. 3.4.63
Jørgensen, Ulla, f. 16.8.61
Kofod, Klavs, f. 14.12.62
Kofoed, Peter Munch, f. 28.3.62
Kristiansen, Johnny, f. 9.2.62
Larsen, Mette Margrethe, f. 5.12.62
Madsen, Mette, f. 6.6.62
Mortensen, Stig, f. 31.1.62
Olsen, Birgitte, f. 23.2.63
Olsen, Bo Allan, f. 5.2.62
Paluszewski, Eva, f. 1.3.62
Pedersen, Bo Gielsager, f. 2.11.62
Pedersen, Peter Carsten, f. 28.1.63
Pedersen, Tom, f. 1.10.61
Rasmussen, Peter Chr. Falkenberg,
f. 26.10.62
Reinhold, Karen, f. 4.12.62
Rostrup, Frederik, f. 17.10.62
Rubow, Pauline, f. 7.12.61
Salmon, Peter, f. 27.9.62
Schmidl, Elsebeth, f. 28.12.62
Simonsen, Jesper, f. 10.1.63
Tynell, Preben, f. 15.11.62
Vangmark, Henrik, f. 6.7.62
Willadsen, Anja Blinkenberg, f. 25.9.62
Ærø, Flemming, f. 13.3.62

2. kl. a (23):

Ahlstrand, Bente, f. 12.4.64
Andersen, Jesper la Cour, f. 10.4.63
Arentoft, Jan Bødtscher, f. 11.1.64
Asmus, Peter, f. 31.10.63
Bestle, Birgitte, f. 8.10.63
Broberg, Nina, f. 6.4.64
Burmester, Marianne, f. 15.1.64
Dawds, Anna Charlotte, f. 16.6.63
Ekner, Hartvig, f. 18.1.64
Gønge, Susanne, f. 24.10.63
Hahnemann, Ulf, f. 8.2.64
Hansen, Bettina Steen, f. 3.10.63
Hansen, Marie, f. 4.6.64
Hassel, Jens, f. 22.4.64
Hejlsberg, Thomas, f. 9.7.63
Helmer, Søren, f. 18.7.63
Jensen, Michael, f. 8.5.63
Jørgensen, Stig, f. 8.12.62

Konradsen, Hanne Glud, f. 27.2.63
Larsen, Leif Henning, f. 11.2.63
Lenthe, Vibeke, f. 11.3.64
Lund, Martin, f. 2.5.63
Lundstedt, Niels Otto, f. 20.1.64

2. kl. b (22):

Christensen, Astrid, f. 2.9.63
Madsen, Jesper, f. 21.5.63
Mikkelsen, Kirsten, f. 12.6.63
Mouritzen, Henrik, f. 2.6.63
Møller, Anna Marie, f. 20.9.63
Nielsen, Hanne, f. 8.3.63
Olsen, Per Allan, f. 28.5.63
Otzen, Henrik, f. 21.3.63
Paluszewski, Boe, f. 16.12.63
Petersen, Per Forum, f. 10.5.63
Rasmussen, Lene, f. 8.12.62
Røgind, Henrik, f. 18.3.64
Schjørring, Kristian, f. 14.6.63
Schnack, John Michael, f. 3.6.64
Schwarz, Anne, f. 26.2.64
Skyum-Nielsen, Ole, f. 24.11.63
Thers, Ole, f. 10.9.63
Trepka, Henrik, f. 7.10.63
Willadsen, Mette Blikenberg, f. 5.3.64
Worm, Peter, f. 22.2.64
Wärme, Lennie Alfred, f. 3.6.63
Yde-Andersen, Ellen, f. 30.3.63

1. kl. a (20):

Berg, Maria, f. 12.5.64
Bergstrøm, Anne-Marie, f. 8.8.64
Böttcher, Peter, f. 11.5.64
Christensen, Jesper, f. 30.6.64
Clausen, Tine, f. 14.8.64
Clemmensen, Tina, f. 15.3.64
Eilertsen, Lena, f. 13.6.64
Henius, Henriette, f. 24.6.64
Hjorting, Claus, f. 8.10.64
Høeg, Thomas, f. 29.4.64
Kristensen, Lars, f. 28.12.64
Kroll, Ulf-Thorbjørn, f. 28.5.65
Kryger, Charlotte, f. 11.12.64
Meden, Nina, f. 18.9.64
Nielsen, Helene Bernstorff, f. 7.8.64



Børnehaveleg i haven.

Petersen, Flemming, f. 4.3.64
 Rubow, Christian, f. 15.11.63
 Simonsen, Helle, f. 20.10.64
 Sølling-Jørgensen, Ann-Charlott,
 f. 17.4.64
 Sørensen, Marianne Løvdahl, f. 18.1.65

Møller, Ebbe Mølsted, f. 18.2.65
 Møller, Hanne, f. 12.1.65
 Rasmussen, Helle Ituri, f. 25.3.65
 Schlegel, Niels Christian, f. 11.7.64
 Schwarz-Nielsen, Anita, f. 1.12.64
 Tanggaard, Hans Christian, f. 13.11.64

I. kl. b (20):

Boye, Niels, f. 12.10.64
 Campeotto, Giacomo, f. 20.9.64
 Christensen, Tina Wendel, f. 11.7.64
 Dam, Cecilie, f. 3.12.64
 Fridorf, Lise, f. 7.7.64
 Goldschmidt, Karen, f. 5.12.64
 Grønnum, Lone, f. 4.11.64
 Grønnum, Lotte, f. 4.11.64
 Jensen, Asger Lyngklip, f. 30.3.65
 Jørgensen Bibi, f. 4.4.65
 Kallenbach, Peter, f. 2.9.64
 Kliim, Niels, f. 7.7.64
 Larsen, Søren Henning, f. 6.8.64
 Meyer, Bettina, f. 27.8.64

Børnehaveklasse a (12):

Andersen, Dorte Vaaben, f. 11.9.65
 Andersen, Peter, f. 1.7.65
 Bangert, Camilla, f. 26.11.65
 Christensen, Liselotte Rostgaard,
 f. 20.5.65
 Clausen, Morten, f. 1.1.66
 Genevey, Fabienne, f. 18.12.64
 Hedetoft, Anne Marie, f. 12.1.65
 Jensen, Mariette, f. 30.4.65
 Jensen, Søren Milbregt, f. 8.1.66
 Poulsen, Therese Skovgaard, f. 19.9.65
 Ruff, Henrik Werner, f. 13.12.65
 Willadsen, Nikolaj Blinkenberg,
 f. 18.8.65

Børnehaveklasse b (12):

Barfoed, Hans Henrik, f. 20.8.65
Bjørning, Charlotte, f. 22.5.65
Christensen, Susanne, f. 25.8.65
Evers, Marie Louise, f. 17.2.65
Friedberg, Peter, f. 1.12.65
Heilmann, Madeleine, f. 17.4.65

Jensen, Hanne Juhl, f. 21.7.65
Larsen, Carsten Michael, f. 31.8.65
Petersen, Asger Klindt, f. 7.10.65
Schnack, Anja, f. 30.11.65
Sølling-Jørgensen, Jan, f. 30.12.65
Wiik, Peter Normann, f. 20.3.65

I skoleåret 1971–72 har skolen haft følgende hospiterende elever:

Dory Lightfoot, 3 s b (kun i efterårshalvåret), Candace Pedersen, 3 s a,
Nancy Bodenhorn, 2 s b, Heather Morgan, 2 s c, Niels Udsen, 3 r b, Anne-
marie Rohde O'Sullivan, Bh.kl. b.

Skolens lærerpersonale 1971-72

Nedenfor er angivet fagfordelingen samt de på skolens timeplaner anvendte navneforkortelser.

- Rektor, cand. mag. Vagn Haarsted* (RH): Geografi 3 sm z, 2 mn + mum, 3 rb.
- Lektor, cand. polyt. Karen Alkjær* (Al): Kemi 2 mf xy, 2 sm, 2 mn + mum, 1 mv, 1 mz. Fysik 2 mf xy, 2 sm, 1 mz.
- Timelærer, pastor Godtfred Andersen* (An): Religion 3 m x, 2 s a, 2 m x, 2 m y, 2 m z, 2 r a, 2 r b, 2 r c.
- Timelærer, stud. scient. Rosemarie Boeck* (Bk): Legemsøvelser (pi.) 1 s ac + m xy, 3 r ab + 10, 1 r c + 8, 6 ab, 5 ab.
- Timelærer, cand. polyt. Jørgen Bollerup* (Bo): Fysik 1 mv.
- Adjunkt, cand. mag. Ole Bus* (Bs): Engelsk 1 s a, 1 m x, 1 m v, 1 r c, Fransk 3 s b, 2 s b, 2 m x.
- Lektor, cand. mag. Frederik Ploug Dahlkild* (Dk): Matematik 3 mfz, 3 mn, 2 s a, 2 mf xy, 2 mn + mum, 2 ss. Datalogi 2 ss.
- Lærer Kirsten Dam* (Dm): Matematik 9, 7 a, 5 a, 5 b. Regning 3 r ab, 9.
- Lærer Ole Damsgaard* (Dg): Engelsk 7 a, 7 b, 6 a, 6 b, 5 a, 5 b. Klasse-lærertime 5 a.
- Børnehavelærerinde Inga Danø* (Dn): Bh. kl. b.
- Timelærer Else Dethmer* (Dc): Skrivning 6 a, 6 b, 5 b, 4 a, 3 a.
- Lektor, cand. mag. Jørgen Due* (Du): Sang og musik 2 ns a + ss a, 2 ns bc + ss bc, 2 mus + mum, 1 s a, 1 m x, Fransk 1 m x.
- Lektor, cand. mag. Ruth Gram Elmby* (El): Tysk 3 ns b, 2 ns a, 1 s a, 1 s b, 1 s c, 7 b.
- Lærer Birgit Evaldsen* (Ev): Håndarbejde (pi) 1 r a + 8, 1 r b c, 7 a, 7 b, 6 a, 6 b, 5 a, 5 b, 4 a, 4 b, 3 a.
- Lærer Jette Flachs* (Fl): Dansk 1 r c, 3 b. Engelsk 1 r b, 8. Matematik 2 b. Klasselærertime 3 b.
- Adjunkt, cand. philol. Gerd Goldschmidt* (Go): Engelsk 2 r a, 10. Historie 3 s a, 3 s b, 3 m x, 2 s a, 2 m x, 2 r a, 10. Samfundslære 3 ns a, 3 ns b, 3 mf x + mn x.
- Adjunkt, mag. art. Märta Grønlund* (Gr): Dansk 3 mx, 2 sb, 2 m x, 1 s b, 1 sc + mu. Oldtidskundskab 2 s b, 2 m x, 1 s b, 1 sc + mu.
- Lektor, cand. mag. Ellen Hansen* (Ha): Fransk 3 m z, 2 s c, 2 m z, 1 s b, 1 m v.

- Timelærer, stud. scient. Mette Behrendt Hansen (Be):* Legemsøvelser (pi.) 3 s b + myz, 2 s a b + mx, 2 s c + m yz, 1 s a c + m xyu.
- Adjunkt, cand. scient. pol. Louise Hastrup (Hs):* Historie 2 r a. Samfundsfag 3 ss ab + sm z, 3 sm xy, 2 ss, 2 sm.
- Timelærer, cand. phil. Estrid Heerup (Hy):* Sang og musik 1 s b, 1 s c + mu, 1 m x, 1 m y, 1 m z, 1 m v.
- Sanglærer, operasangerinde ved Det kgl. Teater Karen Heerup (Hu):* Sang og musik 3 s a, 2 m z, 6 a, 5 b, 4 a, 4 b, 3 a.
- Overlærer Peter Hemmingsen (Hg):* Geografi 5 a, 5 b, 4 b, 3 a, 3 b. Biologi 5 a, 5 b, 4 b, 3 a, 3 b. Iagttagelse 2 a, 2 b, 1 a, 1 b. Matematik 4 a, 1 a. Sløjd 4 b. Klasselærertime 4 a.
- Adjunkt, cand. mag. Karsten Henriksen (Hk):* Engelsk 1 s b, 1 s c, 3 r b, 2 r c. Fransk 3 s a, 2 s a, 1 m y.
- Lektor, cand. mag. Knud Herløv (Hø):* Engelsk 3 ns b, 3 ss ab, Latin 2 ns a, 1 s a.
- Lektor, cand. mag. Eyolf Hessellund (Hl):* Dansk 3 s b, 2 s c. Tysk 3 ns a, 1 s c, 1 r a.
- Overlærer Kirsten Hohwy (Hw):* Dansk 5 b. Matematik 6 b, 3 b. Klasselærertime 5 b.
- Lektor, cand. mag. Jørgen Louis Jacobsen (Jb):* Kemi 1 m x. Fysik 1 m x, 1 r a, 8. Matematik 1 s a, 1 m u, 1 r a, 8. Regning 8.
- Adjunkt, cand. mag. Jytte Qvist Jansen (Ja):* Dansk 3 m y, 1 s a, 1 m z, 2 r a. Fransk 1 s a.
- Lærer Hans Henrik Jensen (Je):* Religion 9, 7 a, 7 b, 6 a, 6 b, 2 b. Dansk 7 a, 2 b. Historie 6 a, 6 b. Orientering 9. Legemsøvelser (dr.) 2 ab. Klasselærertime 2 b.
- Lektor Oskar Børløvs Jensen (BJ):* Religion 2 s b. Tysk 1 m z, 3 r a. Latin 2 r b, 2 r c.
- Overlærer Agnete Kjør (Kj):* Dansk 3 a, 1 a. Klasselærertime 3 a.
- Timelærer, billedbugger Astrid Klenow (Kl):* Formning 3 m y, 2 m x z, 7 a, 6 a, 5 b, 4 b, 3 a, 2 a, 1 b.
- Overlærer, faglærer Flemming Kroll (Kr):* Historie 3 r a, 3 r b, 2 r b, 2 r c, 1 r c, 7 a. Orientering 10, 8. Legemsøvelser (dr.) 3 s b + m yz, 1 s b + mzv, 2 r c + 9, 1 r c, 4 ab. Svømning 4 ab.
- Timelærer, gymnastik- og sløjdlerer Gustav Kræmer (Km):* Legemsøvelser (dr.) 3 s b + myz, 2 s ab + mx, 1 s ac + mx, 1 s b + mzv, 3 r ab + 10, 2 r b, 1 r b, 6 a, 6 b, 3 a, 3 b. Sløjd 7 a, 6 b, 5 a, 3 a. Svømning 6 ab.

- Adjunkt, cand. mag. Jørgen Kaat (Kt):* Kemi 2 mf z. Fysik 2 mf z, 2 mn xyz + mum. Matematik 3 sm xy, 3 sm z, 2 s b, 2 sm xyz, 1 m x, 1 m y.
- Adjunkt, cand. mag. Jørgen Henrik Lindstrøm (Li):* Dansk 2 m z, 2 r b, 2 r c. Historie 2 m z, 1 s a, 1 s b, 1 s c, 1 m y, 1 r b, 7 b.
- Lærer Ole Marcher (Mr):* Matematik 2 r c, 1 r c, 10, 3 a. Legemsøvelser (dr.) 3 s a + mx, 2 s c + myz, 7 a, 7 b.
- Maskinskrivningslærerinde Ulla Steenfeldt Mathiesen (Se):* Maskinskr. 9.
- Overlærer Lith Neerbek (Nb):* Dansk 8, 6 b. Religion 8, 5 a, 5 b, 4 a, 3 b, 1 b. Historie 5 b. Geografi 4 a. Biologi 1 r a, 1 r b, 6 b, 4 a.
- Lærer Irene Nemeth (Nm):* Dansk 6 a, 1 b. Fransk 3 r a, 3 r b. Historie 4 b. Geografi 6 a, 6 b.
- Lektor, cand. mag. Niels Nielsen (Ni):* Dansk 3 s a, 2 m y, 1 m y. Tysk 2 r a, 1 r b.
- Lektor, cand. mag. Emmy Olsen (Ol):* Engelsk 1 m z, 1 m u, 2 r b, 1 r a. Sang og musik 3 s b, 3 m x, 3 m z, 2 mf xy + mn xy + sm xy, 5 a.
- Adjunkt, cand. scient. Per-Göran Persson (Pn):* Biologi 3 mf x, 3 sm xy, 3 mf z + sm z, 3 s a, 3 s b, 2 r a, 2 r b, 2 r c. Legemsøvelser (dr.) 2 s c + m yz, 1 s b + m zv.
- Lærer, tegner Arne Hilding Petersen (HP):* Skrivning 1 r a, 1 r b, 1 r c. Formning 3 s ab, 3 m xz, 2 s abc, 2 m yz, 1 r a + 9, 1 r bc, 7 b, 6 b, 5 a, 4 a, 3 b, 2 b, 1 a.
- Adjunkt, cand. mag. Anne Margrethe Rasmussen (Rm):* Religion 3 s a, 3 s b, 3 m y, 2 s c, 1 r a, 1 r b. Oldtidskundskab 1 m x, 1 m v. Historie 3 m y, 2 s c, 1 m x, 1 m v. Samfundslære 3 mf y + mn y.
- Overlærer Knud Villy Rasmussen (Rs):* Fysik 3 r a, 3 r b, 2 r a, 2 r c, 1 r c, 9, 7 a. Matematik 3 r b, 2 r a, 6 a.
- Studielektor, cand. mag. Knud V. Ravn (Ra):* Biologi 3 mn xyz, 3 mf y, 2 mn xyz.
- Overlærer Anne-Margrethe Rydam (Ry):* Geografi 7 a, 7 b. Biologi 7 a, 7 b, 6 a. Matematik 2 a. Klasselærertime 7 a.
- Studielektor, cand. mag. Aage Salling (Sa):* Engelsk 3 ns a, 2 ns a, 3 r a.
- Lektor, cand. mag. Egon Sander (Sd):* Geografi 2 mf xy, 2 mf z, 1 s a, 3 r a, 2 r a, 2 r b, 1 r a. Legemsøvelser (dr.) 3 s a + mx, 2 s c + myz, 1 s b + mzv, 1 m y, 2 r a, 1 r a.
- Adjunkt, cand. scient. Palle Schiff (Sc):* Geografi 3 ss ab, 3 mn xyz, 3 sm xy, 2 ss abc, 2 sm xyz, 1 s b, 1 s c, 2 r c, 1 r b. Legemsøvelser (dr.) 3 s b + m yz, 2 s ab + m yz, 1 s ac + m xu, 3 r ab + 10, 1 r c + 8, 5 a, 5 b, 1 ab. Svømning 5 ab.

- Cand. mag. Else Schiøler (Sr):* Dansk 7 b, 5 a. Tysk 10, 9. Skrivning 5 a. Klasselærertime 7 b.
- Lektor, cand. mag. Ulla Schmidt (Si):* Engelsk 2 ns bc, 2 ss abc, 2 mus, 1 m y, 9. Tysk 3 r b.
- Lektor, cand. mag. Ellen Schrøder (Sø):* Dansk 3 r a. Oldtidskundskab 2 s a, 2 s c, 2 m y, 2 m z, 1 s a, 1 m y, 1 m z.
- Lektor, cand. mag. Margrete Schultz (Sz):* Dansk 3 r b, 9. Tysk 2 ns bc, 2 r b.
- Overlærer, Jøglærer Jørgen Schunck (Sk):* Geografi 1 r c. Biologi 3 r a, 3 r b, 1 r c.
- Overlærer Kirsten Skyum-Nielsen (Sy):* Dansk 10. Matematik 1 b. Sang 1 r abc, 6 b, 3 b, 2 b, 1 a, 1 b.
- Overlærer Karl Smidt (Sm):* Fysik 2 r b, 1 r b, 10, 7 b. Matematik 3 r a, 2 r b, 1 r b, 7 b. Sløjd 7 b.
- Adjunkt, cand. mag. Hans Snitker (Sn):* Fransk 3 m x, 3 m y, 2 m y, 1 m z. Historie 3 m z, 2 m y, 2 s b, 1 m z. Samfundslære 3 mf z + mn z.
- Lærer Margit Struve (St):* Religion 3 a, 2 a, 1 a. Dansk 4 a, 2 a. Historie 4 a, 3 a, 3 b. Matematik 4 b. Sang 2 a. Klasselærertime 2 a.
- Adjunkt, cand. mag. Poul Svenning Sørensen (Ss):* Kemi 1 m y, 1 m u. Fysik 3 mf x, 3 mf y, 3 mf z, 3 mn xyz, 3 sm xy, 3 sm z, 1 m y, 1 m u.
- Lektor, cand. mag. Tove Terp (Tp):* Matematik 3 mf y, 2 s c, 2 mf z, 1 m z.
- Fhv. lektor Viggo Theisen (Th):* Historie 5 a. Sløjd 1 r ab, 1 rc + 9, 6 a, 5 b, 4 a, 3 b.
- Timelærer, cand. phil. Bille Thøgersen (Tø):* Tysk 2 r c, 8, 7 a. Fransk 1 sc + mu.
- Lektor, cand. mag. Helga Toft (To):* Matematik 3 mf x, 1 s b, 1 s c, 1 m v.
- Timelærer, stud. mag. Michael Toubro (Tu):* Latin 2 ns bc, 2 mus, 1 s b, 1 s c.
- Lektor, cand. mag. & art. Helge Vangmark (Va):* Dansk 3 m z, 2 s a, 1 m v, 1 r a, 1 r b. Russisk 3 sa + myz, 2 m z, 1 sa + mz.
- Timelærer, gymnastiklærer Birgit Weygaard (Wg):* Legemsøvelser (pi.) 3 s a + m x, 2 s ab + m x, 1 s b + m z v, 2 r a, 2 r b, 2 r c + 9, 7 a, 7 b, 4 ab, 3 ab, 2 ab, 1 ab. Svømning 4 ab. Håndarbejde 3 b.
- Lærer Annette Øvlisen (Øv):* Dansk, religion, skrivning og klasselærertime 4 b. Latin 2 r a.

Overlærer Schunk er administrativ inspector.

Lektor Herløv er skolens arkivar og udarbejder årsskriftet.

Studielektor Ravn og *adjunkt Smitker* varetager erhvervsvejledningen i gymnasieklasserne. *adjunkt Lindstrøm* og *adjunkt Schiff* i realafdelingen.

Adjunkt Lindstrøm og *overlærer Rasmussen* er boginspektører.

Fru *Benedicte Schou*, fru *Lise Grønbeck Andersen*, fru *Aase Jørgensen* og fru *Solveig Pedersen* er rektors og inspectors sekretærer. Fru Andersen fører tillige skolepengeregnskabet. Andet kontorarbejde har været udført af overlærer, fru *Kjer*. Regnskab føres af bogholder *Kaj Andersen*.

Ledende skolepsykolog, cand. psych. *Henning W. Nielsen*, Søllerød kommunes skolepsykologiske kontor, har foretaget psykologiske undersøgelser af enkelte elever.

Inspektionen på legepladsen har i skoleåret 1971–72 været varetaget af hr. *Marcher* og hr. *Hans Henrik Jensen*, inspektion i frikvarterer på gangene udføres af hr. *Damsgaard*, hr. *Hans Henrik Jensen*, hr. *Kroll*, hr. *Kaat*, hr. *Rasmussen*, hr. *Ravn* og hr. *Sander*.

Længere vikariater har været besørget af fru *Kirsten Lund*, lærerinde *Inge Høgh*, stud. scient. *Steen Engelstoft*, stud. scient. *Jens Michael Nielsen*, stud. mag. *Gunhild Paaske* og stud. scient. *Søren Westerholm*.

Lærerkandidater i efterårshalvåret 1971:

- cand. mag. et art. Zsuzsanna Maria Bjørn Andersen (russisk)
- cand. mag. Bjarne Jensen (engelsk og latin)
- cand. mag. Anne Kristensen (engelsk og latin)
- cand. phil. Lone Lowry (engelsk).
- cand. mag. Inge Lund (fransk)
- cand. phil. Dorte Myrup (fransk)
- cand. phil. Estrid Heerup (musik)

Lærerkandidater i forårshalvåret 1972:

- cand. mag. Mogens Jensen (russisk)
- cand. mag. Bolette Klaksvig (russisk og engelsk)
- cand. phil. Kirsten Bjerre (fransk)
- cand. phil. Susanne Pedersen (samfundsfag)
- cand. mag. Jørgen Kirkegaard (historie og geografi)
- cand. mag. Torkil Sten Nielsen (samfundsfag og dansk)

Skolen har desuden haft nogle seminarieelever som praktikanter

I børnehaveklasserne har følgende virket som forpraktikanter: *Ulla Porning* (sept.-jan.) og *Margrethe Wilken-Jensen* (siden 1. februar).

Skolebetjent: *Peter Wilms*. Teknisk assistent: *H. Stofberg Nielsen*. Skolebetjent-medhjælp: *Hartvig Jørgensen*.

Lektor fru Else Schiøler

Siden 1937 har fru Schiøler haft sit virke ved Holte Gymnasium i fagene dansk og tysk. På trods af, at fru Schiølers universitetsuddannelse pegede mod gymnasieundervisning, blev det på en mærkelig måde sprogundervisningen af de mindre elever og særlig de handicappede børn, der interesserede fru Schiøler mest. Hun var en af de første pædagoger, der virkelig fik held til at hjælpe de læseretardedede, hendes arbejde med at bearbejde klassiske børnehøjer – såkaldte lette klassikere – så de specielt kunne læses af sprogligt handicappede børn, rækker langt ud over Holte Gymnasium.

Fru Schiølers levende interesse for børn og kolleger vil blive savnet af alle, hendes beskedne væsen men store evner til at hjælpe andre vil stadig stå som noget, vi kan lære meget af.

Det er vort håb, at fru Schiøler endnu i mange år vil føle sig som en kær og velkommen gæst på Holte Gymnasium.

Dansk

3 s a (Ni):

Dansk litteratur, større værker: 1. Hakon Jarl. 2. Ved vejen. 3. Rytteren.

Dansk litteratur, kortere tekster: Det første kvad om Gudrun. Sønnetabet. Af „Laxdøla saga“. Eluer Høj. Ridder Stigs runer og bryllup. Ked af verden . . . Af „Peder Paars“. Epistola 257. Her vil ties. Du dejlig rosenknop. Rungsteds lyksaligheder. Den signede dag. Af „Ak, hvor forandret!“ Fjerboldspillet. En middag. Klokkeren. Af „Adam Homo“. Elverskud (Gade m. fl.) H. C. Andersen som eventyrdigter. Af „Niels Lyhne“. Af „Lykke-Per“. Høstdrøm. Confitoor. Julefred. Columbus. Jylland. Af „Lærer Urup“. Af „Ditte Menneskebarn“. Det blomstrende slagsmål. Munkene og Homer. Af „En idealist“. Tilbageblik (Paludan). Det underste land. Til heltene, som skal komme. Det frugtbare had. Kamante. De tre musketerer. En katastrofe. Jævn døgn. Foldemændene.

Svensk litteratur: Fredmans epistel nr. 9 og 80. Odalbonden. Ur „Epilog . . .“. Till natten. Ur „Tjänstkvinnans son“. Bröllopsmarschen. Vackert väder. Val-larelåt. Vårar prost. Jäntblig. Ett gammalt bergtroll. Den gamla goda tiden. Skalden Wennerbom. Fäderna. Sång efter skördeanden. Elie himmelsfärd. En herrelös hund. Far och jag. En hjältes död. Dagen svalnar. Stjärnorna. Höstens dagar. Landet, som icke är. Sjön. Den tänkande lantbrevbäraren.

Norsk litteratur: Af „Peer Gynt“. Faderen. Gamle Norreg. Af „Pan“. Veslemøy lengtar. Et barn. Du må ikke sove. Naken.

3 s b (Hi):

Dansk litteratur, større værker: En landsbydegns dagbog. Den gamle præst. Niels Lyhne.

Dansk litteratur, kortere tekster: Thrymskvadet. Dronning Dagmars død. Ebbe Skammelsen. Far verden, far vel. Om sælsomme ægteskab. Om mig selv. Den yndigste rose. Den kiedsom vinter. Rungsteds lyksaligheder. Gaffelen. Da jeg var lille. Perspektivkassen. De tvende kirketårne. Strandbakken. Bekiendelse. Kunstneren mellem oprørerne. Posthuset. Sieland. Nattergalen. Ligevægten. Jødefejden. Det uendeligt små . . . Engelske socialister. Ørneflugt. Frøkenen. De profundis. Ingeborg. Kongens fald. Henrettelsen. De blå undulater.

Svensk litteratur: Odalbonden. Epilog vid maj. Kristina. Tjänestkvinnans son. Gunnel fatburshustru. Skalden Wennerbom. Atlantis. Hans högvördighet. Snö. Syndens lön. En herrelös hund. Far och jag. Skägget.

Norsk litteratur: Et dukkehjem. Skoleradioens udsendelser på nynorsk (Borghild Hammar). Pan. Kristin Lavransdatter. Gobelin.

3 m x (Gr):

Dansk litteratur, større værker: Fortælling om Gunlaug Ormstunge og Skjald Ravn. Johannes V. Jensen: Kongens fald. Herman Bang: Ved vejen. Kjeld Abell: Den blå pekingeser.

Dansk litteratur, kortere tekster: (Af Falkenstjerne I-III) Ebbe Skammelsøn. Om mig selv. Den kiedsom vinter. Rungsteds lyksaligheder. Hakon Jarls død. De levendes land. Kunstneren mellem oprørerne. Posthuset i Hirschholm. Tidlig skilsmisse. En middag. Mødet med Bacchus. Klokken. Nattergalen. Hosekræmmeren. Først Guds rige. En jøde. Indledning til Hovedstrømninger. To verdner. Ørneflugt. De profundis. Bekendelse. Herman Bang. På Memphis station. Morgen. Torden i syd. De blå undulater. Efter Bikini? Lapidariske landskaber.

Svensk litteratur: Fredmanns epistel nr. 80. Odalbonden. Ur Epilog. Bonden Pavo. Kristina. Hemsöborna. Bröllopsmarschen. Vackert väder. Ett gammalt berg-troll. Skalden Wennerbom. En herrelös hund. Far och jag. Magnus och Olle. Edith Södergrans digte. Sjön.

Norsk litteratur: Sult. Mit følge. Juviks falke. Haugtussa. Ved Rundarna. Kristin Lavransdottir. Når sol går ned. Moderne norske digte. Kyborg.

3 m y (Ja):

Dansk litteratur, større værker: Gunnlaug Ormstunge og Skjalde-Ravn. Blicher: En landsbydegns dagbog. Martin A. Hansen: Løgneren. Tarjei Vesås: Fuglene.

Dansk litteratur, kortere tekster: German Gladensvend. Ebbe Skammelsen. Far verden, far vel. Om mig selv. Jeg er en rose i Saron. Arendse. Guldhornene. Perspektivkassemanden. Strandbakken. Kunstneren mellem oprørerne. Posthuset i Hirschholm. På sneen. Tidlig skilsmisse. Ljgevægten. Nattergalen. Klokken. Engelske socialister. Af Borgm. Hoeck. Fusiyaama. På Memphis station. Itokki. Henrettelsen. De blå undulater. Soldaten og pigen. Det frugtbare had. De forsvundne breve. Spionen. Det underste land. Jævnøgn. Nul-time.

Svensk litteratur: Bellman: Epistel 9. Odalbonden. Ur Epilog. Tjänstekvinnans son. Gunnel fatburshustru. Bröllopsmarschen. Gamla goda tiden. En herrelös hund. Landet som icke är. Skägget. Den tänkande brevbäraren. Ur Barrabas.

Norsk litteratur: Ibsen: Gengangere. Pan. Christianus sextus. Juvikfolket. Gobelín.

3 m z (Va):

Dansk litteratur, større værker: Gunløgs saga. Erasmus Montanus. Et dukkehjem. Kongens fald.

Dansk litteratur, kortere tekster: Sonnetabet. Germ. Gladensvend. Hver har sin skæbne. Moralske tanker. Op, al den ting. Rungsteds lyksaligheder. Thors Reise. At sige verden ret farvel. Kunstneren ml. oprørerne. Hosekræmmeren. Den grimme ælling. Tidlig skilsmisse. Først Guds rige. Indledn. til Hovedstrømninger. Ane Mette. Claussen: Herman Bang. På Memphis station. Henrettelsen. Torden i syd. En kvindes historie. Munch P.: Til mine forældre. Wivel: Åndssvag lille pige. Knudsen: Blomsten og sværdet. Willy Sørensen: Hjemvejen. Seeberg: Spionen. Rifbjerg: Livet i badeværelset. Holm: Nedstyrtningen. Malinovski: Lumumbas mordere.

Svensk litteratur: Odalbonden. Epilog. Tjänstekvinnans son. Far och jag. Skägget. Södergran: Landet . . .

Norsk litteratur: Björnson: Salme. Pan I. Vi overlever alt. 17. maj 1940, Det store spelet.

Anden udenlandsk litteratur (i oversættelse): Hemingway: Bjerger som . . . Kafka: I fangekolonien. Brecht: Den skamløse gamle. Böll: Manden med knivene. Beckett: Tekster for intet I-II.

3 r a (Sø):

Større værker: Blicher: En landsbydegns dagbog. Munk: Ordet. Abell: Anna Sophie Hedvig. Wright: Sort ungdom.

Litteraturprøver: Trymskvadet. Sønnetabet. Ebbe Skammelsøn. Aage og Else. Guldhornene. Mester Ole Vind. En gammel pedant. En rekonvalescent. Erik og Ellen. Gartneren og herskabet. Hun duede ikke. Abels død. Tidlig skilsmisse. Fru Føns. Irene Holm. Mortens juleaften. Skibsdrengens fortælling. Kærlighed. Iris. Agerhønen. Larver. Terje Vigen. Vi overlever alt.

3 r b (Sz):

Større værker: Munk: Ordet. Scherfig: Den forsvundne fuldmægtig.

Litteraturprøver (efter Hansen, Heltoft og Nielsen): Om sælsomme ægteskab. Om guldhornene. Om naturalismen. Engelske socialister. Marie Grubbes sidste år. Nadsensbrød. Ørneflugt. I lære. Uskyldig barndom. De blå undulater. Et barn.

10. klasse (Sy):

Gregersen og Nordentoft: Litteraturbogen 2. Hansen og Billeskov Jansen: Litteratur for Tiende. Karen Blixen: Fra det gamle Danmark. Scherfig: Den forsvundne fuldmægtig. Olaf Holst: Svensson og Sørensen, svensk-danske dialeger.

9. klasse (Sz):

Hansen og Billeskov Jansen: Litteratur for Niende. Gunnarsson: Edbrødre, 1. del. Hertz: Sparekassen.

Engelsk

3 ns a (Sa): The Dickens Reader 68-88.

Eliot, Murder in the Cathedral 41-50, 77-88.

Woolf, Mrs. Dalloway (v. Salling) 20-47. Helweg-Møller og Herløv: The British Spirit 77-85.

The Observer 16 January 1972, p. 7 (While their pals . . .), 8 (The alternative future), 8 (A day in the life of . . .).

Two Centuries of Poetry 19-20, 21-22, 30-36, 40-47, 56-64, 70-73, 76-77. Shakespeare, Macbeth (Swan) I, II.

Russell, Mysticism and Logic (Penguin), afsnit III (Time).

(Desuden har klassen benyttet følgende bøger: Salling, Modern Writers. Miller, Death of a Salesman. Murdoch, An Unofficial Rose. Heller, Catch 22. Hver

elev har læst 2 eller 3 af følgende romaner: Hemingway, *A Farewell to Arms*, *For Whom the Bell Tolls*, *To Have or to Have Not*, *Fiesta*, *The Old Man and the Sea*, *Death in the Afternoon*, *The Sun Also Rises*. Steinbeck, *Of Mice and Men*, *Tortilla Flat*, *The Wayward Bus*, *The Grapes of Wrath*, *Cannery Row*. Greene, *The Quiet American*, *The Power and the Glory*, *19 Stories*, *The Third Man*, *The Comedians*. Murdoch, *The Sandcastle*, *The Italian Girl*, *The Unicorn*, *The Time of the Angels*, *Under the Net*, *A Severed Head*, *The Red and the Green*, *The Nice and the Good*).

3 ns b (Hø): *Two Centuries of English Poetry* (Gyld. 1953) 10–11, 56–58, 71–73, 88–94, 131–135, 142–144.

The Dickens Reader (Stigaard) 3–8, 20–32, 43–47, 50–57, 60–63.

The British Spirit, 5th ed.: 59–63, 93–104, 109–118.

Maxwell Anderson, *Winterset* (duplikeret) 18–23, 48–55.

American Literature, Four Themes 143–156, 264–267.

Shakespeare, *A Midsummer Night's Dream* (New Swan) I.1, 1–128; III.1, IV.1, 1–71; V.1.

(Desuden har klassen benyttet følgende bøger: *British and American English* (Longmans). *Modern Writers* (Salling). Williams, *The Glass Menagerie*. Salinger, *The Catcher in the Rye*. Hver elev har læst en eller flere af følgende bøger: Steinbeck, *Tortilla Flat*, *The Grapes of Wrath*, *The Moon is Down*, *The Pearl*. Waugh, *Decline and Fall*. Greene, *The Heart of the Matter*, *The Quiet American*. James, *Washington Square*. Austen, *Pride and Prejudice*. Orwell, *Burmese Days*. Churchill, *My Early Life*. Carson Mc Cullers, *Reflections in a Golden Eye*. Maugham, *Short Stories*, *The Moon and Sixpence*. Hemingway, *A Farewell to Arms*. Shute, *Pastoral*. Sayers, *The Five Red Herrings*, *The Nine Tailors*. Miller, *Death of a Salesman*. Golding, *Lord of the Flies*. Murdoch, *Flight from the Enchanter*, *The Red and the Green*. Woodhouse, *My Man Jeeves*, *The Man with Two Left Feet*, *Piccadilly Jim*).

3 ss ab (Hø): *American Literature, Four Themes* 143–156. *The British Spirit* 5th ed.: 59–63, 97–104, 115–118, 127–137.

The Dickens Reader (Stigaard) 20–34, 43–47, 50–57.

Cleaver, Soul on Ice (Panther Mod. Soc.) 40–47, 108–120.

Wesker, *Roots* (Penguin) II.

(Klassen – eller enkelte elever af denne – har desuden læst følgende bøger: Salling: *Modern Writers*. *British and American English* (Longmans). Bisgaard, *The Mirror*. *On England and America*. *Extracts from 4 Mod. Writers*. Miller, *Death of a Salesman*. Williams, *The Glass Menagerie*. Hemingway, *A Farewell to Arms*, *To Have and Have Not*, *American Camp*, *For Whom the Bell Tolls*. Greene, *The Quiet American*, *Our Man in Havana*. Harper Lee: *To Kill a Mocking Bird*. Sillitoe, *Loneliness of a Long Distance Runner*. Gallico, *Flowers for Mrs. Harris*. Gerald Durrell, *A Zoo in my Luggage*. Woolf, *Orlando*. Hilton, *Lost Horizon*. Hardy, *Tess of the d'Urbervilles*. Forster, *Where Angels Fear to Tread*. Orwell, 1984. *Animal Farm*. Henry James, *Short Stories*. Churchill, *My Early Life*. Steinbeck, *Of Mice and Men*, *Tortilla Flat*, *The Moon is Down*. Murdoch, *A Severed Head*, *The Bell*).

- I m x* (Bs): Bisgaard, *The Mirror* 85–90, 120–124.
 Arndal and Johnson, *Five by Five* 46–50.
 Wallace and Stegner, *Great American Short Stories* 42–45.
The Dickens Reader (Stigaard) 34–43.
The Scientific American, Sept. 1971, p. 52 col. 3 – p. 55 col. 1.
 Miller, *Death of a Salesman* (Penguin) 55–77.
The Guardian Weekly, Jan 15, 1972, p. 4 col. 2–4.
 Malamud, *The Assistant* (Penguin) 121–151, 190–200.
- I m y* (Si): Jørgensen og Nilsson, *Young People*, p. 9 (*By the Waters of Babylon*), p. 110 (*The Kite*).
 Salinger, *The Catcher in the Rye* (Penguin) ch. 16 + 22.
American Literature, *Four Themes* p. 24 (*Soldier's Home*), p. 195 (*The Leader of the People*).
- I m z* og *u* (Ol): Salling, *Modern Writers*, 3rd ed.: 50–115.
 Salinger, *The Catcher in the Rye* (Penguin) 57–63, 164–172.
 F. Scott Fitzgerald, *The Great Gatsby* 45–66.
 Charles Webb, *The Graduate* 91–114.
 I u-klassen har der været gruppearbejde; som følge deraf opgiver 3 grupper i stedet for *The Graduate* henholdsvis Greene, *The Power and the Glory* 30–45; Shute, *On the Beach* 137–161; og Steinbeck, *Travels with Charlie* 60–76.
- I m v* (Bs): Bisgaard, *The Mirror* 49–54, 84–90, 99–103, 105–109.
 Arndal and Johnson, *Five by Five* 33–38, 41–45, 57–61, 83–91.
 Salinger, *The Catcher in the Rye* (Penguin) ch. 10, 16, 17, 18, 22.
 Webber and Rice: (librettoen til) *Jesus Christ Superstar*, *Side Four*.
Time Magazine, Jan. 24, 1972 p. 28–29.
- 3 r a* (Sa): Salling og Hvid: *Modern English*, 3. real, s. 9–11, 75–91, 139–157.
 Maugham: *Cosmopolitans* (Penguin), s. 48–53, 165–173.
 Ekstensivt er læst ca. 110 sider i samme bøger.
- 3 r b* (Hk): Friis-Hansen og Chr. Nielsen (v. Refn, 1964): *Engelsk* 5, nr. 6, 12, 15 og 21 (s. 120–135).
 Ekstensivt er læst: Samme bog s. 24–44 samt Gyde Poulsen og Hvid: *What a Life*, s. 15–77 og Salling og Hvid: *Modern English*, 3. real, s. 19–31, 92–103.
- 10. klasse* (valgfrit) (Go): Salling og Hvid: *Modern English*, 2. real, 40 sider intensivt. Ekstensivt er læst Poulsen og Hvid: *The Lion's Share*, ca. ¾ af bogen. Frlæsning.
- 9. klasse* (valgfrit) (Si): Rigø og Reinward: *Come Along*. Bogen er læst dels intensivt, dels ekstensivt, og der opgives flg. stykker: *Blackwood House*; *He Laughs Longest . . .*; *The Telegram*; *The Fight*; *Colonel Blood*; *Apprentice*; *The Guide*; *The Queen is . . .*

Tysk

- 3 n s a* (Hl): Goethe: *Faust* (Gad), 271–601, 903–940, 1868–2072, 3414–3468, 3588–3619.
 Ring Hansen og Størmose: *Kulturgeschichtliche Lesestücke*³, s. 60–67, 139–143.

Mann: Tonys erste Ehe (v. Winkler), s. 29–41.

Brecht: Leben des Galilei (Gyldendal), 3. og 14. akt.

Zweig: Episode am Genfer See.

Dürrenmatt: Der Verdacht, s. 32–50.

Hertig m. fl.: Deutsche Poesie, 4. udg., s. 43–44, 46–47, 56–57, 64–69, 78–81, 115–116, 127, 136–137, 168–169.

(Desuden har klassen i løbet af de 3 år benyttet følgende bøger: Ring Hansen: Neuere deutsche Erzähler. Fallada: Heute bei uns zu Haus).

3 *ny b* (El): Branner og Stærmosé: Deutsche Klassiker: Winckelmann, Laokoon, Nathan v. 75–225.

Sigtryggsson og Rossen: Kultur- und Charakterbilder: Die alte deutsche Stadt, s. 37–44. Romantische Kunst.

Goethe: Faust, 271–601, 1178–1259, 1635–2072, 2678–2804, 3414–3468.

Tyske digte (v. Østergaard): Willkommen und Abschied. Adler und Taube. Prometheus. Ring des Polykrates. Der Handschuh. Die Bürgschaft.

Deutsche Kurzgeschichten 1–2 (v. Børlos Jensen): Wanderer, kommst du nach Spa. Wir Besenbinder. Seegeister. Der Kübelreiter.

Hertig og Lange: Deutsche Poesie: Todesfuge.

Jacobsen og Lange: Deutsche Prosa aus 150 Jahren: Bahnwärter Thiel, kap. 1–2.

Mann: Buddenbrooks (v. Winkler), s. 8–21.

Zweimal Deutschland (Diesterweg), 62–67.

(Desuden har klassen i løbet af de 3 år benyttet følgende bøger: Ring Hansen: Neuere deutsche Erzähler. Dürrenmatt: Der Richter und sein Henker. Böll: Zum Tee bei Dr. Borsig, Eine Stunde Aufenthalt. Deutsche Gedichte v. Christiansen).

1 *m z* (BJ): Goethe: Wanderers Nachtlid 1 og II.

Schiller: Die Bürgschaft.

Efter Deutsche Kurzgeschichten 1–3 (v. Børlos Jensen): Böll: Wanderer, kommst du nach Spa.

Rinser: David, Die rote Katze.

Borchert: Nachts schlafen die Ratten doch.

Eich: Züge im Nebel.

Lenz: Jäger des Spotts.

(Desuden har klassen læst: Lenz: Lotte soll nicht sterben. Kästner: Mein Onkel Franz. Udvalg af Ericsson og Eisenberg: Handel und Wandel).

3 *ra* (BJ): Børlos Jensen og Heinrich Nielsen: Wir schliessen ab, 51 normalsider. Ekstensivt er desuden læst 72 normalsider.

3 *rb* (Si): Nydahl: Tysk for realskolen 3: Eine Fälschung; Die vierte Tür; Der unheimliche Autogast; Wenn die Äpfel reif sind; Papa Külz; Judith.

Børlos Jensen: Wir schliessen ab; Till Eulenspiegel als Bäcker; Hans im Glück; In der Gletscherspalte; Der Tod der Elsa B.

Desuden er ekstensivt læst flere afsnit af P. Nydahl: Tysk for realskolen 3 og Børlos Jensen: Wir schliessen ab, og desuden Thomas Mann: Tonio Kröger.

10. klasse (valgfrist) (Sr): Eva Kraiberg: Tysk til rejsebrug og daglig tale, 2.
 Borchert: Nachts schlafen die Ratten doch. Das Brot.
 Trobäck og Müller: Deutschland kreuz und quer, ca. 30 sider.
 Gad og Nielsen: Læsebog for 2. real, s. 40-43.
 Desuden er læst kursorisk i sidstnævnte bog og i Winnig: Das Römerzimmer.
9. klasse (valgfrist) (Sr): Eva Kraiberg: Tysk til rejsebrug og daglig tale, 1.
 Gad: Tysk læsebog for 1. real (enkelte stykker).
 Kästner: Emil und die Detektive (kursorisk).
 Trobäck og Müller: Deutschland kreuz und quer (enkelte stykker).

Fransk

- 3 s a (Hk): I løbet af de tre skoleår er læst Mauger: Cours de Langue et de Civilisation françaises I. Heurlin: Nous les jeunes, s. 7-26, 38-49, 59-72, 75-82.
 J. Hougron: Je Reviendrai à Kandara (Livre de Poche), s. 7-49, 62-89, 109-116, 131-149, 173-178.
 M. Pagnol: Jean de Florette, L'Eau des Collines, Tome I (Ed. de Provence), s. 5-60, 70-148.
 W. Ostrogorsky, Davoust: La France, Textes et Images, Paris (v. Sv. Atke), s. 1-49.
 Sartre: Les jeux sont Faits (v. S. Atke), s. 7-79.
- 3 s b (Bs): I løbet af de tre skoleår er læst: Bruun og Roskjær: Ny Fransk for Begyndere, s. 11-99.
 Hersay: Les messagers mystérieux (Didier „Lire & savoir“).
 Svanholt: Franske Texter, s. 7-47.
 Emmertsen og Nissen: Fransk Læsning I, s. 38-43, 97-107, 137-159.
 Duras: Dix heures et demie du soir en été.
 Sartre: Les jeux sont faits (Le français pour tous 3).
 Henriques og Willemoës: Fransk Litteratur i Udvalg, 4. udg., s. 6-8, 64-73, 201-208.
 Division du Travail, artikel i Le Monde 26.-27. dec. 1971.
 Klassevis ekstensivlæsning: Simenon: Les vacances de Maigret.
- 3 m x og y (Sn): I løbet af de tre skoleår er læst: Bruun, Holst J. og Roskjær: Elementært fransk, Forskolen; L'épingle; Le tricycle. Au service du roi og Au service de la reine (De tre musketerer), Textes en français facile, Hachette.
 P. Fourré: Médecin sous les tropiques (Didier).
 G. Hersay: Les messagers mystérieux (Didier).
 Kaj Heurlin: Nous les Jeunes.
 La famille Dupont (skoleradioen). Une promenade dans Paris (skoleradioen).
 A. Camus: L'Étranger. Arrabal: Picnic en campagne (skoleradioen).
 Fotokopierede artikler fra L'Express. X-klassen desuden: Simenon: Maigret se défend, y-klassen: Simenon: Maigret et les braves gens.
- 3 m z (Ha): I løbet af de tre skoleår er læst: Bruun, Holst-Jensen og Roskjær: Elementært fransk, stk. 1-17.
 Mauger: Cours de Langue et de Civilisation françaises.
 Dumas: Dantès.
 Fourré: Médecin sous les Tropiques.

Hersay: Les messagers mystérieux.

Maupassant: Mon Oncle Jules et autres Nouvelles.

Sartre: Les Jeux sont faits.

Baudelaire: L'Albatros, La Cloche fêlée, Spleen.

Verlaine: Enkelte digte fra Romances sans Paroles og Sagesse.

Sempé-Gosciny: Le petit Nicolas (en del heraf brugt som stof for samtale mellem grupper af elever). Enkelte avisartikler.

3 *ra* og *b* (Nm): Hellström og Johansson: On parle français, I stk. 20–51, II stk. 1–23.

Russisk

3 *sa* + *myz* (Va): I løbet af de tre skoleår er læst: Arakin/Samojlova: My First Russian Book; My Second Russian Book. Svane: Håndbog i russisk grammatik. Khavronina: Russian in Exercises. Ulybka. Fables etc. from Lev Tolstoj (Kavkazskij plennik). Mal'čik s kon'kami, s. 7–37, 44–56, 63–65. Rasskazy sovjetskix pisatelej, s. 20–25, 45–48, 52–62. Selections from Gorkij, s. 7–18. Tolstoj: Anna Karenina I, XIV. Čexov: Slyčaj iz praktiki. Short Stories by Soviet Writers, s. 7–37. Khavronina: Russian As We Speak It. Tekster fra Skoleradioen. Stencileret materiale efter Russkij jazyk . . .

Latin

2 *na* (Hø): Caesar: De bello Gallico I 1–11; IV 20–26; V 26–37. Foss etc.: Lat. teksthæfter, Cicero: II 7; III 8^{1, 2, 6-10}; V 1, 3, 15. Seneca, ep. mor. V 6. Efter Krarup: Horats 15, Ovid 5.

2 *nb* og *mus be* (Tu): Cæsar: Gallerkrigen I 1–6; IV 20–26; V 26–37. Cicero (Foss, Frisch, Høeg) II 7; III 8^{1, 2, 6-10}; V 1, 15. Plinius (Fra kejsertiden): Ep. XVI, pag. 48–51. Vulgata (Biblia Sacra, Rom 1955): Mat. 4.1–4.11; 14.23–14.36; Mar. 4.1–4.9; Joh. I 1–I 18; Actus Apostolorum 9.1–9.9. Efter Krarup: Horats 15, Ovid 5.

2 *ra, b* og *c*: Mikkelsens latinske læsebog, stk. 1–33.

Oldtidskundskab

2 *sa* og *c* (Sø): Antigone. Elektra, Agamemnon eller Medea. Iliaden (*a*: s. 31–33, 38–42, 68–77, 111–117, 181–193; *c*: I, VI 313–ud, XXIV). Odysseen (*a*: VI, IX 105–115; *b*: VI). Herodot (v. Hastrup), s. 7–27, 31–34, 49–59. Apologien. Faidon el. Kriton.

Følgende kunstværker er specielt gennemgået: Templerne på Akropolis. Teatret i Epidauros (og Taormina). Vaser: kretisk, geometrisk, sort- og rødfiguret stil. Skulpturer: Løveport. Kleobis, kalvehærer, kore. Rayethoved, vognstyrer, Artemision-guden, bueskytte. Niobide, spydhærer, diskoskaster, Hermes, Nike, fægter, bokser, galler, tornudtrækker, gåsedreng, Laokoon, metope og gavlfelt fra Olympia, metope og frise fra Parthenon.

2 *sb* og *mx* (Gr): Euripides: Medea. Iliaden I, IV. Odysseen VI. Herodot (v. Hastrup), s. 7–27, 31–34, 49–59. Apologien. Faidon.

Følgende kunstværker er specielt gennemgået: Paladset i Knossos, templerne

på Akropolis, teatret i Epidauros. Vaser: kretisk, geometrisk, sort- og rødfiguret stil. Skulpturer: Kleobis, kalvebærer, kore, vognstyrer, Artemision, spydbærer, diskoskaster, Hermes, Nike, fægter, Laokoon, metope og gavlfelt fra Olympia, metope og detalje af rytterfrise fra Parthenon, døende galler.

2 *m y* og *z* (Sø): Ødipus, Medea, Antigone eller Hippolytos. Iliaden I, II 1–277, VI. Odysseen VI. Herodot (v. Hastrup). I om Kroisos, III om Polykrates, VII om Xerxes. Apologien og Kriton eller Faidon (nogle i *z*: Symposion).

Følgende kunstværker er specielt gennemgået: Templerne på Akropolis. Teatret i Epidauros. Vaser: kretisk, geometrisk, sort- og rødfiguret stil. Skulpturer: Løveport, Kleobis, kore, kalvebærer, Rayethoved, Aigisthos-relief, Niobide, vognstyrer, Zeus Artemision, bueskytte, spydbærer, diskoskaster, metope og gavlfelt i Olympia, metope og frise fra Parthenon, Hermes, Afrodite, Nike, fægter, bokser, døende galler, Laokoon.

Historie

3 *s a* og *b* (Go):

Før 1900: 1. Roms historie fra ca. 600 f. Kr. – ca. 100 e. Kr. Lund I, s. 244–255, 300–350. – 2. Englands historie fra ca. 1500–ca. 1700. Lund III, s. 21–22, 48–55, 65–66, 95–97, 133–138, 235–243, 342–353, 382–389, 412–429. – Tekster: Plinius' breve. Jørgen Sonne: Elisabeth I's og Shakespeares England, Elisabeths sociale love, s. 39–55. – Billeder: 3 *s a*: IIsøe og Jonsen: Verdenshistoriske billeder, stor udgave, nr. 67. Det mamertinske fængsel, 72 Termopolium, Ostia, 79 Colosseum, 80 Titusbuen, 81 Trajansøjlen, 216 Elisabeth I. The Globe Playhouse, a reconstruction (fra G. B. Harrison: Introducing Shakespeare). 3 *s b*: Bruhn og Hjortso, nr. 118 Laokoongruppen, 42 a ÷ b Vognstyreren, 100 Attisk drikkeskål. IIsøe og Jonsen: Verdenshistoriske billeder, stor udgave, nr. 15 Sjølevejning, 79 Colosseum, 81 Trajansøjlen. The Globe Playhouse.

Efter 1900: 3 *s a*: Gads historie for gymnasier og seminarier, 4. bind, 1. del, s. 150–165, 174–311. Erik Raske-Nielsen: Verdens historie siden 1945, s. 14–69. 3 *s b*: Gads historie, 4. bind, 1. del, 150–165, 174–311. 2. del, s. 369–404. – Tekster: Bøgebjerg og Elmelund: Kilder til mellemkrigstidens historie, Tjecoslovakiet s. 62–93. – Billeder: IIsøe og Jonsen nr. 339, 349, 350 Adolf Hitler, 340 Locarno, 352 München. Gad 4, 1. del, 203 Lenin og Stalin, 2. del, 394 Truman og Churchill, 404 Stalinmonumentet.

Samfundslære: Niels Andersen: Familie- og samfundskundskab, 2. udg., statsforfatning og statsforvaltning, borgernes rettigheder og pligter, Danmarks forhold til udlandet, s. 71–108, 115–156, 232–248. Askggaard, Barfød, Kauffeldt: Danmark i 70'erne, det kommunale styre, s. 82–89.

3 *m x* (Go):

Før 1900: 1. Hellas ca. 800–ca. 400 f. Kr. Lund I, s. 154–172, 204–242. – 2. Englands historie fra ca. 1500–ca. 1700. Lund III, s. 21–22, 48–55, 65–66, 95–97, 133–138, 235–243, 342–353, 382–389, 412–429. – Tekster: Plinius' breve. Jørgen Sonne: Elisabeth I's og Shakespeares England, Elisabeths sociale love, s. 39–55. – Billeder: IIsøe og Jonsen: Verdenshistoriske billeder, stor

udgave, nr. 15 Sjælevejning, 79 Colosseum, 80 Titusbuen, 81 Trajansøjlen. The Globe Playhouse, a reconstruction (fra G. B. Harrison: Introducing Shakespeare).

Efter 1900: Gads historie for gymnasier og seminarier 1890–1965, 4. bind, 1. del, s. 150–165, 174–311, 2. del, s. 367–404. – Tekster: Bøgebjerg og Elmelund: Kilder til mellemkrigstidens historie. Tjzekoslovakiet, s. 62–93. – Billeder: Ilsøe og Jonsen nr. 339, 349, 350 Adolf Hitler, 340 Locarno, 352 München. Gad 4, 1. del, s. 203 Lenin og Stalin, 2. del, s. 394 Truman og Churchill, 404 Stalinmonumentet.

Samfundslære: Askgaard, Barfed, Kauffeldt: Danmark i 70'erne, befolkningsforhold, familien, frihed og ret, kulturelle forhold, statsmagtens tredeling, den lovgivende magt, den udøvende magt, den dømmende magt, det kommunale styre, offentlige finanser og skatter, internationalt samarbejde, s. 7–97, 137–150. Tekster og tal 2: Det kommunale styre, s. 45–49. Offentlige finanser og skatter, s. 53–58.

3 m y (Rm):

Før 1900: 1. Grækenlands historie før 168 f. Kr. (Gads historie for gymnasier og seminarier). – Billede: Løveporten i Mykene. – 2. Europas og Nordens historie 1648–1750. – Kilder: Elin Bach: Ludvig XIV, s. 26–32, 73–82, 87–94. – Billeder: Andrup, Ilsøe, Nørhund: Danmarks historie i billeder, nr. 192, 197, 198 a og b, 203, 208 a, b, c og d, 220 a, 221.

Efter 1900: USA's, Europas og Nordens historie ca. 1930–39. Bøgebjerg og Elmelund: Kilder til mellemkrigstidens historie, s. 62–93 (Tjzekoslovakiet). Gad 4, 2: Den nye verdens rejsning, s. 439–483. Fremgang i Øst og Vest, s. 484–532, Sydens omdannelse, s. 591–613, Afspænding og sameksistens, s. 614–653.

Samfundslære: Kierkegaard, Lomholt-Thomsen, Winding: Danmark i dag: Familie og samfund, s. 18–26, Økonomiske og sociale familieproblemer, s. 32–41, Samfundet og befolkningens velfærd, s. 42–49, Undervisning og oplysning, s. 50–59, Kirke og folk, s. 60–65, Borgerrettigheder og borgerpligter, s. 66–72, Regeringen og folketinget, s. 80–97, Skatter, s. 115–122, Lov og ret, s. 123–133, Aktuelle problemer i den økonomiske politik, s. 227–235.

3 m z (Sn):

Før 1900: 1. Rom 30 f.–180 e. Lund I, s. 330–67, 384–389. – Kilder: Det augusteiske principat. Monumentum ancyranum, kap. 1, 2, 3, 22, 23, 26 + 1. linie af 27, 29, 34, 35. Tacitus' Annaler, kap. 2, 3, 4, 9, 10. Plinius' breve nr. 7–22. – Billeder: Prima porta statuen (2 billeder), Pompeius' buste, Titusbuen (3 billeder), Colosseum (2 billeder). – 2. Regeringsformer i nyere tid: a. Den franske enevældes udvikling og kulmination, Lund III, s. 216–233, 325–342, 386–389; b. Engelsk parlamentarisme, Lund III, s. 386–389, 412–424, 468–483; c. Oplyst enevælde, Lund III, s. 505–518. Kilder: Dupl. manuskript til ny udg. af Frederik den Store af Preussen; den franske menneskerettigheds erklæring; d. Danmark 1848, Lund IV, s. 259–278. Billede: Den grundlovgivende rigsforsamling.

Efter 1900: Mellemløstiden, Gad IV, 1, s. 181–307. – Speciale: U-landsproblemer, studeret ved en gennemgang af forholdene i staten Tanzania.

Samfundslære: Askgaard m. fl.: Danmark i 70'erne: Kapitlerne om Familien, Frihed og ret, Statsmagtens fordeling, Lovgivende, udøvende og dømmende magt, Det kommunale styre, Offentlige finanser og skatter, Organisationerne og samfundet, Penge og økonomi.

3 f a og b (Kr): Kierkegaard og Lomholt-Thomsen: Historie for realafdelingen III (Hagerups forlag 1965), side 9–166.

Samfundskundskab: Kierkegaard, Lomholt-Thomsen og Winding: Borger og Samfund (8. ændrede udg., Hagerups forlag 1964) – hele bogen minus petit-stof. Tillægget til Borger og Samfund.

Samfundsfag

3 ss ab og sm z (Hs):

I. Sociologi: (Jan Stehouwer: Sociologi, 1969). Introduktion, grundbegreber, relationer til gruppen samt gruppens struktur (p. 24–80) samt social differentiering (p. 122–146).

II. Økonomi: (Helge Nørgaard: Nationaløkonomi, 1969). Nationaløkonomiens grundbegreber (p. 15–41), befolknings- og erhvervsstruktur, landbrug, industri, håndværk og byggeri (p. 69–125), arbejdsmarkedet og løndannelsen (p. 215–36), udenrigsomsætning og valuta (p. 253–74) samt offentlige finanser og finanspolitik (p. 311–34).

III. Politologi: (Erik Rasmussen: Politik, 1969). Rousseau (p. 28–30). Det politiske system samt dele af det politiske system i Danmark (p. 55–153).

IV. International politik: (Bjøl, Hansen, Amstrup: Verdenspolitik, 1971). FN (p. 120–159, dog med følgende overspringelser: 6.2.7.. Den internationale domstol p. 136 + 6.2.11. Kolonifrigørelsen p. 1 + 6.2.13. Særororganisationer p. 156), NATO (164–69), De europæiske fællesskaber (p. 173–79), udformningen af dansk udenrigspolitik (p. 185–201) samt aspekter i dansk udenrigspolitik (p. 202–34).

3 sm xy (Hs):

(samme lærebøger som 3 ss ab og sm z).

I. Sociologi: Introduktion, grundbegreber, relationer til gruppen, gruppens struktur (p. 24–80) samt integration og desintegration (p. 147–164).

II. Økonomi: Nationaløkonomiens grundbegreber (p. 15–41), befolknings- og erhvervsstruktur, landbrug, industri, håndværk og byggeri (p. 69–125), arbejdsmarkedet og løndannelsen (p. 215–236), udenrigsomsætning og valuta (p. 253–274) samt offentlige finanser og finanspolitik (p. 311–334).

III. Politologi: Rousseau (p. 28–30), Det politiske system samt dele af det politiske system i Danmark (p. 55–153).

IV. International politik: FN (p. 120–159, dog med følgende overspringelser: 6.2.7. Den internationale Domstol p. 136, 6.2.11. Kolonifrigørelsen p. 1),

NATO (164–169), De europæiske fællesskaber (p. 173–179), udformningen af dansk udenrigspolitik (p. 185–201) samt aspekter i dansk udenrigspolitik (p. 202–234).

Geografi

3 ss ab (Sc):

Lærebøger etc.:

1. Axel Schou: Geografi og Samfund.
2. P. C. Matthiessen: Befolkningens vækst, 1965.
3. U-landenes ernæringsproblemer, kompendium + J. Andersen: Frihed for sult (MFS 1967) samt Rich. Ege: U-landenes ernæringsproblemer (MFS 1965).
4. Ghana, kompendium fremstillet ud fra Frederiksen og Larsen HF-geografi og W. J. Varley og H. P. White: The Geography of Ghana, Longmans 1967, m. m.
5. Grethe Henriksen: Oslo-regionen, Gad 1970 + diverse årsberetninger, brochurer og tidsskrifter i tilknytning til emnet.
6. Diverse case-studies: fra O. Bilmann og C. W. Lebahn, Geografi III Europa, Aschehoug 1969: Hedemarken – en indlandsbygd i Østlandet (i forb. med emne 5) – Lincolnshire – landbrug i Østengland – Hull – en storhavn ved Nordsøen – Nordirland – London-regionen – Parisområdet.

3 mn xyz (Sc):

1. Biografi. J. Troels-Smith: Muldbjerg-bopladsen (Naturens Verden, juli 1957). Danmarks Natur I 345–445.
2. Axel Schou: Geografi og samfund.
3. P. C. Matthiessen: Befolkningens vækst.

3 sm xy (Sc):

1. Viggo Hansen: Danmarks kulturgeografi.
2. Axel Schou: Geografi og samfund.
3. Kompendium: EEC's struktur og problemer omkring Danmarks evt. optagelse. Folder: Danmark og fællesmarkedet. Artikel om EF i Søllerød Tidende 5/1 1972.

3 sm z (RH):

Jørgen Wedehby: Befolkningsforhold. Poul Chr. Matthiessen: Befolkningens vækst. Eigil Christensen: Handelsgeografi. Viggo Hansen: Danmarks kulturgeografi, befolkning og handel. Gads hæfter: Tanzania.

2 mf xy og mfz (Sd):

R. Frederiksen og K. W. Larsen: HF Geografi, s. 9–18, 97–137 (Peru), 138–183 (Japan). P. Nørgård: Bornholm. – Som grundbog er i xy benyttet: Andersen, Frederiksen, Hellner: Geografi for det mat. gymnasium. Som håndbog er i z benyttet: Bilmann og Lebahn: Geografi.

2 *mn xyz* + *mum xyz* (RH):

Israel: Facts about Israel 1971. Orni: Geography of Israel og andre håndbøger.

Bornholm: Gads hæfter, Bornholm 1971. Danmarks Natur, bind 1 og andre håndbøger.

W. F. Hellner, Hermod Andersen og Rikard Frederiksen: Geografi for matematisk gymnasium: Jordbund, Forvitring, Søtyper, Moser, Dyre- og planteverden, Kulturgeografi.

2 *sm xyz* (Sc):

Hermod Andersen m. fl.: Geografi for matematisk gymnasium, 1964: 215–239 og 246–250 kulturgeografi (bionicher og kultursystemer), 269–280 industriens lokaliseringfaktorer (global, regional, urban), 300–308 befolkningsfordeling, 162–166, 198–202, 174–180, 186–188 og 42–44 som støtte til Knud Nygård: Ceylon. Gad 1970. „Kompendium i demografi“. Handelsgeografi udfra diverse uddrag af Egil Christensen, Handelsgeografi, H. Thustrup Hansen, U-landene i verdenshandelen (MFS 1967) og Kontakt nr. 4 1968. Berlin, udfra diverse materiale fra den vesttyske ambassade samt fra DDR (om Østberlin).

1 *sa* (Sd):

Martin O. Nielsen og Carl Tscherning: Geografi for det spr. gymnasium (er benyttet som grundbog). Knud Nygård: Ceylon. Poul Nørgård: Bornholm.

1 *sb* og *c* (Sc):

M. O. Nielsen og C. Tscherning: Geografi for det sproglige gymnasium, 2. udg.: 88–108 kulturgeografi (bionicher og kultursystemer); 206–209 industriens lokalisering (global, regional og urban); 32–40, 46–50, 67–70 som støtte til Knud Nygård: Ceylon, Gad 1970, 127–135, 182–191 som støtte til Poul Nørgård: Bornholm, Gad 1970. „Kompendium i demografi“ samt i forelæsnings/dialog/gruppediskussionsform: J. P. Gibbs 5 stadier i den alm. udvikling i bef. konc. von Thiüens teori (Boesch side 41) (H. Boesch: Geography of World Economy).

input/output-kurven (do.).

Bybegrebet (universitetsnoter).

U-I landsforskelle (diverse statistik).

Gennemgang af trekant-diagram (erhverv).

3 *ra* (Sd) og *b* (RH): B. Bøcher og Th. Holm: Land og Virke 3, Geografi for 3. real.

Biologi

3 *sa* og *b*, *mf x*, *sm xy* og *mfz* + *smz* (Pn):

Menneskets kemiske sammensætning. Cellernes bygning og funktion (x). Skeletets struktur og funktion. Muskulernes fysiologi og funktion:(x). Nervesyst. fysiologi og funktion (x). Den neuromuskulære transmission (x). De specielle sanser. Blodet og lymfen. Kredsløbet (x). Respirationen (x). Fordøjelsen (x). Stof-

skiftet (x). Nyrefunktionen. Hormonerne (x). Kønsorganerne. Sexuallære. Fosterets udvikling. Genetik. Menneskets plac. i biosfæren. Befolkningsstiltvækst. Fødevarerproblemer. Det menneskeskabte miljø.

Specialer:

3 sa: Legemstemperaturens, reaktionstidens, vægtens, blodtrykkets og hæmoglobinprocentens variation i den præ-, intra- og postmenstruelle periode.

3 sb: Tobaksrygning og alkohols indflydelse på den max. energiproduktion, blodtryk, puls og reaktionstid.

3 mfx og mfx + smz: Kønsbunden nedarvning hos bananfluer.

3 smxy: Som 3 sb samt: Den max. energiproduktions variation under en træningsperiode.

3 mfy (Ra):

Lange og Ravn: Biologi for gymnasiet, 1964. Kemisk sammensætning, enzymer dyrevæv, dyreorganer, oversigt over dyresystematik, mikrobiologi, næringsoptagelse – stoftransport – stofskifte – energiskifte hos dyr, menneskets åndedræt – legemsvædske – blodkredsløb – stofskifte – ekskretion – bevægelse, dyrs formering og individudvikling, dyrs vækst, genetik, palæontologi, evolution, økologi, menneskets nervesystem og sanser.

Speciale: Mikrobiologi.

3 mn xyz (Ra):

Lange og Ravn: Biologi for gymnasiet, 1969. Graae: Biokemi for gymnasiet, 1969. Jerrick: Forureningsproblemer. Som hjælpebøger: Baldwin: Biokemi, 1964. Atlas zur Biologie I-II, 1967. Lange: Dansk flora. Balslev og Simonsen: Botanik. Balslev og Andersen: Lærebog i zoologi. Samme emner, som opgives til skr. eksamen + menneskets bevægelse, + dyrs formering 156–162, + Jerrick: kap. Spildevand.

3 ra (Sk):

Asger Dragsholt og Vagn Frederiksen: Liv og livsformer. Planter og dyr 6 (Biologi for 3 r), s. 15–62, 65–72, 85–113, 130–134.

3 rb (Sk):

Mogens Lund, Biologibog for realklassen, hele bogen undt. paragrafferne med småt tryk.

Orientering

10. klasse (Kr): Kierkegaard og Lomholt-Thomsen: Historie for realafd. II, s. 93–108, 115–282.

9. klasse (Je): Hjælpemidler: F. Clausen: Viden om Verden 1–2. P. C. Pedersen: Israel. Svedahl og Sørensen: Familien. Horisont-serien: Det stod i avisen. På opdagelse i kommunen. Koefoed Bjørnsen m. fl.: Samfundet set gennem dokumenterne. Film. – Erhvervsorientering og erhvervspraktik. – Lejrskoleophold i Fuglsøcentret, Mols.

Kemi

- 2 *mf xy* (Al): E. Rancke-Madsen: Lærebog i kemi, 7. udg., §§ 6, 10–35, 65, 66, 69–74, 83–85.
- 2 *mf z* (Kt): E. Rancke-Madsen: Lærebog i kemi, 9. udg., §§ 6 (s. 14–18), 10 (s. 26–29), 12–23 (s. 31–61), 25–27 (s. 62–70), 29–32 (s. 72–91), 34–38 (s. 94–111), 40–41 (s. 112–115), 65 (s. 162–171), 70–72 (s. 176–183).
- 2 *mn xyz + mm xyz* (Al): E. Rancke-Madsen: Lærebog i kemi, 7. udg., §§ 6, 10, 16–23, 25–31, 40–43, 61–66, 70–74, 77, 79, 80, 83–85, 90.
- 2 *sm xyz* (Al): E. Rancke-Madsen: Lærebog i kemi, 7. udg., §§ 6, 10, 18, 25–27, 29–33, 40–41, 65–66.

Fysik

- 3 *mf x, y og z* (Ss): Andersen, Bostrup, Halkjær, Hansen: Fysik I (1. udg.) 16–27 (til Gaskonstanten), 46–57, 69–74, 84–94 (til eksempler). II (1. udg.) 54–83, 98–105, 109–111, 116–125 (÷ småt), 179–185. Tillæg til III A, 7–36. III A (1. udg.) 76–80 (4 n), 82–83, 88–96, 103–106, 160–169, 190–194 (15 n; ÷ Geiger-Müller tælleren).
Øvelser, som opgives til eksamen:

1. Væskers varmeudvidelse, dilatometermetoden.
2. ” ” ” ” pyknometermetoden.
3. Wheatstones bro.
4. Bestemmelse af resistans ved substitutionsmetoden.
5. Elektrisk strøms varmeudvikling.
6. Lysets brydning.
7. Det matematiske pendul.
8. Faldende plade; frekvensbestemmelse.
9. Inertimoment for et plant legeme.
10. Det fysiske pendul.
11. Rotationsenergi.
12. Forholdet mellem elektronens ladning og masse.
13. Linjespektre.
14. Elektrokemiske ækvivalenter.
15. Leder i magnetfelt.
16. Torsionskoefficienter.

- 3 *mn xyz, smxy og smz* (Ss): Andersen, Bostrup, Halkjær, Hansen: Fysik I (1. udg.) 46–57, 84–94, 99–111. II B, (1. udg.) 33–58 (14 n), 62–70, 73–76, 80–88, 114–120. Tillæg til III A, 7–22. III B, (1. udg.) 66–70 (4 n), 76–83 (12 n).
Øvelser, som opgives til eksamen:

1. Mættede vanddampes tryk.
2. Vands fortætningsvarme.
3. Wheatstones bro.
4. Den faldende plade, frekvensbestemmelse.
5. Elektrisk strøms varmeudvikling.
6. Måling af brydningsforhold.

7. Det fysiske pendul.
8. Rotationsenergi.
9. Inertimoment for et plant legeme.

3 r a og b (Rs): Bo, Pihl m. fl.: Realskolens fysik og kemi, 3. real, 2. udg., hele bogen minus smeltevarme, fordampningsvarme, trefaset el-motor, forbrændingsvarme, forbrændingsmotorer.

10. klasse (valgfrit) (Sm): Bo, Pihl m. fl.: Realskolens fysik og kemi, 1. og 2. real: Atomets opbygning, gode og dårlige ledere, kemiske formler, elektrolyse af saltsyre, vandsønderdeling, måling af strømstyrke, salpetersyre, syrers egenskaber, salte, baser, neutralisering, ammoniak, klorider, sulfater, nitrater, karbonater, sulfider, modstand, strømkilders spændingsforskel, voltmeter, serieforbundne modstande, strømkilders modstand, magnetfelt, magnetiske kraftlinier, amperemeter, induktion, induktionsapparat, lydens opståen, resonans, lydens udbredelse, lydens hastighed.

Matematik

3 mfx (To): Kristensen og Rindung: Matematik 1 (1968), II 5–17, 22–26, IV 11–20.9, V, VI 3–4, 8–11, 20–30, VII 11–21, 25–26, 28–31, VIII 4–6, IX 1–8 (÷6), X 1–10.5, XI 15. Matematik 2 (1963), IV 21–23, V 1, 2, 4, 6–8, 12–15 (÷13.5), 33, 41–42, VI 3–11, 15–20, 22, 24–25, X 1, 3–5.2, 8–10 (÷8.1, 9.1, 10.1). Matematik 3 (1964), III 1–14, IV 7–8, 10–23, 26–27, V 7, 9, 13.1–3. Øvelser opgives ikke.

3 mfy (Tp): Kristensen og Rindung: Matematik 1 (2. rev. udg.), II 5–19, V 1–13, VI 8–30.1, 33–38 (÷34.8 og 35.1), VII 11–34 (÷26.7). Matematik 2, V 1–4, 6–8, 12–21 (÷ 13.5 og 19.7), VI 3–4, 7.4, 15–22 (÷ eks. i 18), VII 1–9, X 1–10 (÷5.3, 5.4, 8.1, 9.1, 10.1). Matematik 3, III 12–14, IV 7–20, 24–25, 30–37, V 7–14.

3 m fz (Dk): Kristensen og Rindung: Matematik 1 (2. rev. udg.), IV 11–26, V, VI 3–18, 20–30, X. Matematik 2, V (÷ 1.2, 3, 13.5, 16.4, 28.4), VI (÷ 1–4, 18.4–18.7, 21.3, 23.1), VII, X. Matematik 3, I 1–8, III 1–14.

3 mn xyz (Dk): Kristensen og Rindung: Matematik 1 (2. rev. udg. 1968), II 5–8, IV 11–25, V, VI 1–2, 5–18, 20–30.1, X 1–15.6. Matematik 2 NG (1968), V 1–4, 6–9.2, 10–10.7, 11–13.4, 14–16.3, 16.5–19.4, 20–21.5, VI 18–18.3, 19–20, 22, 23.6–25. Sandsynlighedsregning (1965), I 1–4, II 1–12, 15. – Øvelser opgives ikke.

3 sm xy (Kt): Kristensen og Rindung: Matematik 1 (2. rev. udg. 1968), II 5–8, 10–21, IV (÷s. 81 m.–s. 82 ø. og 26), V, VI 25–30, VII 11–22, 29, 30, 31, 33, IX 3–6. Matematik 2 NG (1968), II 1–10, V 1–2, 6–8, 18–23, VI 1–14, 18–22 (÷ eks. 21.3). Sandsynlighedsregning (1965), I, II 1–14.

3 *sm z* (Kt): Kristensen og Rindung: Matematik 1 (2. rev. udg. 1968), IV (= s. 81 m. – s. 82 ø.), V, VI 1–18, 20–30. Matematik 2 NG (1968), V 1–2, 4–8, 10–15 (= eks. 12.4), 18–21, VI 1–14, 18–22. Sandsynlighedsregning (1965), I, II 1–12, 15.

2 *sa* (Dk): Bülow, Handest m. fl.: Matematik for sprogligt gymnasium 1, §§ 7–15, 17–18, 20–20.10, 21.1–22.23. Matematik f. spr. g. 2, §§ 5–10, 13–15.5, 23–28.

2 *sb* (Kt): Bülow, Handest m. fl.: Matematik for sprogligt gymnasium 1, §§ 7–15 – øvl 13,4 stk. 2, 5, 7, 10. – øvl 14,17 stk. 8. – øvl 14,20, §§ 16–17, § 20 til og med øvl 20, 11, § 22 – øvl 22,8 – øvl 22,18 stk. 2, 4 – øvl 22,23 stk. 3, 5, 6 – øvl 22,26 stk. 4, 5, 6 – øvl 22,28 stk. 3, 4, 6 – øvl 22,31 §§ 24–25 – øvl 25,14, § 28 til og med 28,9. Matematik f. spr. g. 2, §§ 1–3, §§ 5–7, §§ 9–10 – øvl 9,8, §§ 13–15 til og med øvl 15,3 – 14,11 og 14,12 og 14,13 og 14,19, §§ 23–25 til og med 25,11 – 24,17 og 24,18 og 24,19 og 24,20.

2 *sc* (Tp): Bülow, Handest m. fl.: Matematik for sprogligt gymnasium 1, §§ 7–13, 15, 17–18, 20.10–22.26, 23–25, 28, 30–30.12, 30.47–30.53, 31. Matematik for sprogligt gymnasium 2, §§ 1–3, 5–10 (= øv 9.9), 13–14, 15–15.4, 23–25.

3 *ra* (Sm): Nygaard og Risom Pedersen: Matematik og regning, 3. real: Afbildninger, Funktioner, Interpolation, Potens, Udvidelse af potensbegrebet, Rodstørrelser, Logaritmefunktionen, Regnestokken, Trigonometri, Omvendt proportionalitet, Andengradspolynomier.

3 *rb* (Rs): Nygaard og Risom Pedersen: Matematik og regning, 3. real (1968), s. 72–167.

10. klasse (valgfrit fag) (Mr): Johannessen og Kristiansson: Matematik for 9. og 10. klasse.

9. klasse (valgfrit fag) (Dm): Johannessen og Kristiansson: Matematik for 9. klasse, s. 9–155. I regning stof svarende til C. C. Andersen, S. A. Bo etc.: De unges regnebog 2. Lindskov Hansen og Johs Pedersen: Almen regnskabsføring for 8. og 9. klasse.

Tværfagligt samarbejde

I det forløbne år har man i 3 ss ab og 3 m z forsøgt et samarbejde mellem historie og samfundsfag, idet disse klasser som speciale har studeret Tanzania. Arbejdet, der lededes af fru Hastrup og hr. Snitker, afsluttedes den 15. marts ved en fælles gennemgang.

Databehandling

Skolens EDB-anlæg, der kom i brug i eftersommeren 1970, har i skoleåret 1971-72 været endnu kraftigere benyttet end i maskinens første år.

I studiekredse eller i forbindelse med fysik- og matematikundervisning, i forsøgsundervisning og i særligt interesserede elevers mellemtimer kører den ca. 1000 timer om året.

For at lette presset og udnytte tiden bedre har skolen erhvervet en ekstra skriveenhed til kopiering og hulning.

Studiekredse i 2. og 3. g

Stud. mag. Kurt Øbirk: Film (1 studiekreds både efterår og forår).

Adjunkt Svenning Sørensen: EDB (4 studiekredse i efteråret).

Lektor Jacobsen: Programmering (2 studiekredse i foråret).

Lektor Karen Alkjær: Laser (1 studiekreds både efterår og forår).

Stud. mag. Per Nørgart: Politisk filmpropaganda (1 studiekreds både efterår og forår).

Adjunkt Kaat: Datologi (2 studiekredse i efteråret, 3 i foråret).

Studiekredsene giver eleverne mulighed for at fordybe sig i emner, der ligger i fortsættelse af skolens undervisning. Studiekredsene strækker sig over 8 à 9 timer. Deltagerantal 10-25.

Erhvervsorientering

I 2 r er brugt én time til orientering om den fortsatte skolegang i 3 r, HF eller gymnasiet. Alle elever har fået arbejdsdirektoratets bog „Student eller realist“. Timerne i erhvervsorientering i realafdelingen er varetaget af hr. Lindstrøm og hr. Schiff.

Desuden modtog 3 r og 10. kl. den 13. marts 1972 vejledning af erhvervsvejleder Harry Wikkelsø.

I 1 g er der brugt 7 timer til gennemgang af læse- og studieteknik (i sept.), grenvalget (i marts) og andre problemer angående den fortsatte undervisning i 2 g (april).

I 2 g er der brugt ca. 5 timer til studie- og erhvervsorientering. Desuden har disse klasser sammen med 3 g haft lejlighed til en aften i marts at overvære de af den offentlige erhvervsvejledning arrangerede møder angående studieforhold ved universiteterne og andre højere læreanstalter. Den 21.

marts 1972 havde skolen besøg af en halv snes studenter, der for 2. og 3. g fortalte hver om sit studiefag.

Timerne i erhvervsorientering i gymnasieklasserne er blevet ledet af hr. Ravn og hr. Snitker.

Erhvervspraktik

3 r a og b samt 9. klasse var i erhvervspraktik i oktober 1971, hver af klasserne 1 uge. Planlagt er erhvervspraktik for 8. klasse i ugen 10.–15. april.

Bibliotekskundskab

I 1 g gives i forbindelse med den til erhvervsorientering hørende vejledning i læseteknik en grundig gennemgang af skolens bibliotek.

Klasselærertimer

Ved en klasselærertime forstås en time, der tillægges klasselæreren i dennes klasse, hvorved der på forsvarlig måde skulle opnås tid til at tage sig af de i klassen forekommende tilfælde af behov for klasselæreraktivitet. Dette behov kan ifølge sagens natur ikke altid tilpasses time og klokkeslet, men da det er en klasselærers sag at give sig tid, hver gang behovet viser sig, og da der i hvert enkelt tilfælde må anvendes den fornødne tid, hvad enten det drejer sig om 5 minutter eller 2 timer, må konsekvensen i praksis være, at klasselærertimen lægges som en ekstra time til det fag, den pågældende lærer har i sin klasse. Derved opnås, at en klasselærer sjældent på grund af faglige hensyn behøver at afskære frugtbare diskussioner og samtaler – faget har jo ved indførelse af klasselærertime fået tildelt den egentlige time, som normalt forventes brugt til klasselæreraktivitet.

Klasselærertimer er lagt i følgende klasser: 2., 3., 4., 5. og 7. På grund af fagtrængsel har det ikke været muligt at lægge klasselærertimer i 6. klasse. I 1. klasse er der ret mange timer – og specielt deletimer – i dansk, så tidskravet for udøvelse af klasselærerfunktioner menes tilgodeset, derved at dansklæreren varetager hvervet som klasselærer.

Skolepatruljer

Skolepatruljer (SP) – til regulering og sikring af elevernes færdsel til og fra skolen – oprettedes for Holte Gymnasiums vedkommende i efteråret 1951.

Deres opgaver er for tiden fordelt på følgende poster:

Skolevejs udmundning i Rønnebærvej: fodgængerfeltet ved Holte Gymnasium; indgangen til knallertskuret.

SP'erne, som alle må forpligte sig til mindst et års tjeneste, møder daglig 10 min. før og bliver 10 min. efter skoletid på deres poster. Posterne er også besat, når 1. klasse forlader skolen.

I eksamenstiden ophæves patruljernes funktion.

Inspektion af SP'ernes arbejde foretages af overlærer *Flemming Kroll* samt af Holte politi, medens den til ordningen knyttede administration sorterer under hr. Kroll.

SP'erne får hver måned skolepatruljernes blad „Trafikanten“.

Følgende elever har i skoleåret 1971-72 gjort skolepatruljetjeneste:

Niels Wodschow, 1 m v, Bente Scherffenberg-Møller, 2 r c, Ole Andersen, 7 a, Henrik Arnold, 1 r a, Carl Johan Eriksen, 3 r b, Anders Geiker, 1 r a, Anette Goldschmidt, 1 r a, Helle Hansen, 1 r a, Mette Helmer, 1 r a, Pia Høggberg Andersen, 9. kl., Jan Høggberg Andersen, 7 a, Allan Høgg, 2 r b, Vibeke Jacobsen, 2 r b, Lars Konradsen, 1 r b, Kirsten Langgaard, 1 r b, Bo Jacobsen, 1 m z, Karin Schultz, 9. kl., Jesper Sørensen, 2 r c, Peter Wittenkamp, 1 m v, Jes Christensen, 6 a.

Frivilligt elevarbejde

Følgende elever har i årets løb haft *samaritervagt* i skadestuen:

Anne Dorte Lindhoff Christensen, Susanne Frik Petersen, Laila Bay, Mette Kristiansen, Tom Colfach og Morten Liisberg (9. kl.), Peter Mikael Steen Jacobsen og Jens Gregersen (2 r a), Elisabeth Meyer (1 s a), Helle Bundgaard Lauritsen (1 s b), Vibeke Jacobsen (2 r b).

Inspektion foretages af adm. inspector.

Følgende elever har hjulpet med arbejdet i *hovedbiblioteket*:

Marianne Bardenfleth, Susanne Bus, Inge Carlé, Anette Lage (alle 2 s a), Gitte Christiansen (3 s b) samt Winnie Brodam og Bente Lange (1 m x).

Følgende elever har udført biblioteksarbejde på *realdelingens bibliotek*:

Bo Jacobsen, 1 g m, Helge Jacobsen, 2 r b, Erik Andersen og Mette Helmer, 1 r a.

Som hjælpere i *hovedskolens bibliotek* har følgende elever fungeret:

Marie Louise Schlegel og Lone Wulf-Andersen, 2 r c.

Som hjælpere i *spisefrikvarteret* i hovedskoleklasser har følgende elever fungeret:

Anne Bestle (1 r a), Susan Jørgensen og Pernille Schultz Jørgensen (8. kl.) i 1 a. Anne Wilken og Birte Schwarz-Nielsen (8. kl.) i 1 b. Lone Wulf-Andersen og Birgitte Pfeiffer (2 r c) i 2 a. Benedicte Brockenhuus-Schack og Karen Elizabeth Mortensen (7 a) i 2 b. Jannie Pedersen og Helena Senn (1 r c) i 3 a. Inge Bus og Nanna Schiørring (1 r c) i 3 b.

Skolen takker disse elever for den ydede hjælp.



Fra opførelsen af „Frihed – det bedste guld“.

O. E. F.

Bestyrelsen bestod i år af: Søren K. Klausen, 1 m y (formand), Carsten Erichsen, 1 s a (næstformand), Mikael Axelsen, 1 s a (kasserer), Ole Carøe, 1 s b (menigt medlem), Niels Tønnesen, 3 m z (menigt medlem). Disse blev valgt ved generalforsamlingen den 19. november.

Der har været afholdt en del arrangementer i løbet af året:

September: Folkesangsaften med Alex Cambell, Chicago Beau og Andrew John.

19/11: Generalforsamling med efterfølgende discoteque-fest.

21/12: Folkesangsaften med Trille og Poul Dissing.

4/2: Discoteque-fest.

18/2: Amatørkoncert med bl. a. Sindbad og Winnie the Pooh.

16., 17. og 18. marts opførte nogle elever to teaterstykker, nemlig: „Vejr-møllen“ af Henning Nielsen og „Frihed det bedste guld“ af Erik Knudsen.

I slutningen af skoleåret måtte Søren Klausen trække sig tilbage p. g. a. tidsmangel og Carsten Erichsen overtog posten som formand, og samtidig trådte Lisa Friis Larsen ind som menigt medlem.

Frimærkeklub

Lærerinde, fru Høgh har ledet en frimærkeklub fra 1. oktober 1971 til 1. marts 1972.

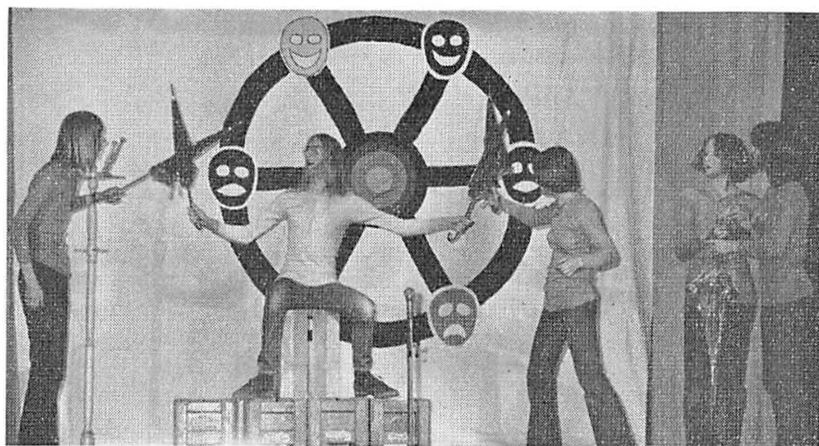

Scene fra „Vejmøllen“.

Frivillig undervisning uden for skoletid

Om lørdagen har der under ledelse af hr. H. H. Jensen, hr. Marcher og hr. Persson været drevet frivilligt holdspil i gymnasieafdelingen.

Desuden har der været arrangeret ekstra gymnastik for realafdelingen.

Hr. Theisen har givet frivillig sløjdundervisning for 2 hold, hvert med gennemsnitlig 15 elever.

Biblioteket

Biblioteket er delt i tre afdelinger: 1. Hovedbiblioteket, der består af faglitteratur for elever fra 6. klasse og opefter samt skønlitteratur, især for de ældste elever. 2. Realafdelingens bibliotek, der især indeholder skønlitteratur for elever fra 6. klasse til 2. real, men også rummer en del rejseskildringer og faglitteratur. 3. Hovedskolens bibliotek, der har skønlitteratur for elever fra 1.-5. klasse. — Hovedbiblioteket ledes af hr. Ravn, de to andre afdelinger af fru Schultz.

Hovedbiblioteket. Forslag om nyanskaffelser kan af lærerpersonalet og eleverne stilles ved aflevering af skriftligt ønske på et kartotekskort af størrelse A (én bog på hvert kort) til bibliotekaren. Biblioteket modtager ca. 170 tidsskrifter, hvoraf en del er gaver. Tidsskrifterne fremlægges på biblioteksgangene (L 2 og V 2), naturfagsgangen (L 3), fysikgangen (L 4) eller på lærerværelset; de kan normalt ikke hjemlånes i den tid, de er fremlagt. Når et nyt nummer udkommer, lægges det gamle ind på tidsskriftreolen i bibliotekskontoret (L 24) eller henlægges i skabe på naturfagsgangen, fysikgangen eller i de respektive faglokaler. Når årgangen er afsluttet, anbringes den på plads i biblioteket.

Håndbiblioteket er indrettet på biblioteksgangen (V 2) og kan benyttes af elever fra gymnasieklasserne og 3. real i alle frikvarterer og 10 min. før skoletid, samt i fritimer. Elever fra de andre klasser skal have tilladelse i hvert tilfælde. Håndbibliotekets bøger kan ikke hjemlânes. Bøgerne er delt i grupper, der så vidt muligt er anbragt i nærheden af de respektive faglokaler (se opslag på reolerne). Bøgerne skal efter brug straks sættes på plads og må ikke medtages i gymnasiestuerne. Endvidere findes håndbøger i eller ved faglokalerne.

Der er indrettet et „fjernmagasin“ under den nye festsal med plads til ca. 90 m bøger. Her opbevares bl. a. ældre årgange af nogle af tidsskrifterne. Udlån kan ske ved henvendelse til bibliotekaren. „Nærmagasiner“ vil blive oprettet, så vidt muligt i tilknytning til de enkelte fags bogsamlinger.

De øvrige af hovedbibliotekets bøger kan hjemlânes. Dette sker i timerne, når lånet noteres under faglærerens ansvar eller i 4. frikvarter. Fremmedsprogens begyndersamling registreres i bibliotekskontoret. Bøger fra V 26 og V 27 udlânes ved notering i en protokol, der findes i stenøksekabet; bøger fra naturfags- og fysikgangen noteres i protokoller ved de respektive reoler, og de restetrende bøger på hvide lånekort, begyndersamlingens bøger dog på blå kort. Lånetiden er 1 måned, men fornyelse kan ske én gang, uden at bogen medbringes, hvis ikke en anden låner ønsker den. Må bogen hjemkaldes, betales en bøde på en krone pr. bog, eventuelt to kroner, hvis hjemkaldelsesfristen ikke overholdes. Bortkomne bøger eller ødelagte bøger kan kræves erstattet.

Bogbestanden udgør pr. 1. maj ca. 38.000 numre.

Realafdelingens bibliotek omfatter ca. 1450 bøger. Biblioteket, der er ind delt i en fag- og en skønlitterær afdeling, er ordnet efter decimal-klasser-systemet og har til huse i mellembygningens øverste etage. Elever fra 5. klasse til 2. real og 10. kl. kan låne bøger her.

Hovedskolens bibliotek omfatter ca. 850 bøger af såvel skønlitterær som faglig art. Bogsamlingen er tilvejebragt dels ved køb og dels ved gaver. Det ugentlige udlån forestås af bibliotekaren, men herudover har 2.-4. klasse hver en lille samling bøger, som udlânes af dansk læreren.

Skolens tre biblioteksafdelinger har det bedste samarbejde med Søllerød kommunebibliotek; således er mange bind stillet til rådighed for os som langtidslån, ligesom vi låner mange klassesæt.

Gaver

Gaver til hovedbiblioteket:

Nordisk statistisk ordbog. STF Väster Götaland. Nordens natur, Nordens fremtid (foreningen Norden). Wiene: Hørehæmmede børn (E. Sten-

gaard). Sørensen: Kreditmarkedet (Landmandsbanken). Brunés: The secrets (ingeniør T. Brunés). 1971 (Gutenberghus).

Andre gaver til skolen:

Et classesæt amerikanske bøger og præparater vedrørende bomuldsdyrking i USA (Vibeke Rechnitzer, 3 ns b). 25 ruller Protecta Film til undervisningen i botanik (Peter Blom, 5 a). En udstoppet hamster (True Lindskov, 5 a). En edderfuglerede (Rune Bennehalle, 4 a). En rådyrfod (Henrik Mordhorst, 4 a). Forskellige præparater af danske husdyr (Ulla og Ingegerd Jørgensen, 3 b).

For disse gaver og for de til flidspræmier ved translokationen anvendte boggaver bringer skolen herved giverne en hjertelig tak.

Indkøb af kunst

Skolen har købt et maleri af Karin Nathorst Westfelt. Billedet er ophængt på V 2-gangen.

Sport og idræt

Den 5. september spilledes de årlige fodboldkampe mellem gamle og nuværende elever. Mange gamle elever mødte op, og der måtte 10 kampe til, før vinderen blev fundet, og det endda først efter straffesparkkonkurrencen. 1968/69-holdet blev derefter den endelige vinder.

Den 13. september deltog HG med elever fra overskolen i gymnasieskolernes atletikstævne på Lyngby stadion. HG blev vinder i alle 4 grupper og modtog fanepladen.

Den 16. og 17. september deltog elever fra 4. kl. til 3. real i Søllerød kommunes idrætsdag.

Den 21. september gennemførtes skolens egen idrætsdag med deltagelse af elever fra overskolen. Bo Rasmussen fra 2. g blev vinder for 3. år i træk og vandt dermed vandrepokalen til ejendom. Blandt pigerne blev Birgitte Albrechtsen, 3 m x, pokalvinder.

Den 25. september deltog HG med 2 hold i gymnasieskolernes atletikfinale-stævne i Århus.

Den 9. oktober deltog HG i en håndboldturnering. Senere deltog piger i 1. r + 8 i en basketball-turnering i Herlev.

Den 11. september spilledes volleyball-juleturneringen mellem gymnasiets elever og lærere. 2 g cyz blev vinder.

I oktober og januar havde skolen besøg af 2 kvindelige og 2 mandlige elever fra Danmarks Højskole for Legemsøvelser som praktikanter.

Den 18. og 19. marts deltog piger fra 2 r, 1 r, 9. og 8. kl i en basketballturnering i Randers.

Den 20. marts vandt HG over Fuglsanggårdsskolen i en redskabsgymnastik-konkurrence. Holdet bestod af piger fra 7, 1 r, 2 r, 9. kl. og 3 r.

I løbet af skoleåret opnåedes 117 idrætsmærkediplomer og 15 elitediplomer. Hans Holm Kristensen. 3 ns b opnåede guldfaklen.

Der er af pigerne aflagt prøver i atletik, svømning og – for første gang – i trampolinspring.

I hele skoleåret gennemførtes ekstratræning i basketball, volleyball, redskabsgymnastik og trampolinspring.

SÆRLIGE MEDDELELSER TIL HJEMMENE

Besøg på skolen

Forældrene indbydes til at overvære den daglige undervisning og på denne måde danne sig et skøn om skolens arbejde. Ønsker man at drøfte de enkelte elever med en lærer, er det naturligt at henvende sig til skolen og træffe aftale om et møde med den pågældende.

Enhver, som ønsker at overvære undervisningen, anmodes om forinden at anmelde sit besøg på rektors kontor.

I 1.-5. klasse arrangeres specielle forældredage, hvorom meddelelse vil tilgå de pågældende forældre.

Om fritagelser og forsømmelser

Som gyldig grund til udeblivelse fra skolen regnes i almindelighed kun sygdom.

Alle meddelelser fra hjemmene om forsømmelser, deres årsag og varighed, eller motiverede meddelelser om, at eleven møder uforberedt til én eller flere timer, samt anmodninger om eventuel fritagelse for deltagelse i undervisningen for kortere eller længere tid, ledsaget af en motivering for anmodningens fremkomst, eller om at måtte forblive inde i frikvartererne gives – over hele skolen – i en for hver enkelt elev oprettet meddelelsesbog mellem hjem og skole, hvilken bog eleven er pligtig at medbringe på skolen hver dag. Fritagelse for at gå ud i frikvartererne gives af almenhygiejniske grunde ikke til forkølede elever, idet skolen må kræve, at disse kun møder på skolen, når de kan tåle at færdes ude i frikvartererne.

Enhver anmodning om fritagelse for deltagelse i undervisningen, også for enkelte timer, skal bringes i meddelelsesbogen senest dagen før.

Vi henstiller indtrængende til hjemmene kun med særlig magtpåliggende grund at anmode om sådan fritagelse, som skader det regelmæssige skolearbejde og virker som et uheldigt eksempel. Tilladelse til at forsømme sidste time for med et tidligere tog at kunne tage til København for at prøve tøj eller lign. vil ikke blive givet, ligesom der i almindelighed heller ikke vil blive givet tilladelse til at forsømme skolen for at deltage i fødselsdagsfester, selskabelighed, juleudstillinger eller lign.

Elever, som møder på skolen én eller flere timer senere end fastsat på timeplanen, er pligtige til i det 1. eller 4. frikvarter at henvende sig til rektor, subsidiært inspector, med meddelelse (i meddelelsesbogen) om årsagen til forsømmelsen.

Fritagelse for deltagelse i legemsøvelser kræver lægeattest, når fritagelsen strækker sig ud over 4 uger (jvf. min. cirkulære af 8. april 1968). Attesten skal for gymnasie- og realafdelingens vedkommende udfærdiges på en særlig blanket, som fås på skolens sekretærkontor.

Elever, som er fritaget for deltagelse i gymnastikundervisningen, skal

normalt overvære denne, også i sådanne tilfælde, hvør den finder sted i første og sidste undervisningstime. Kun med gymnastiklærerens eller rektors særlige tilladelse kan denne regel fraviges.

Hjemmene anmodes indtrængende om at sætte sig i forbindelse med skolen, når en elev har forsømt mere end 5 dage, og yderligere forsømmelse kan ventes.

Elever, der har forsømt skolen ud over en uge, skal, når de atter kommer i skole, henvende sig til rektor i 4. frikvarter.

Ingen elev vil kunne opnå tilladelse til at spise frokost hjemme uden skriftlig anmodning fra hjemmet. Tilladelse kan kun gives til elever, som bor i skolens umiddelbare nærhed.

Skolen påtager sig intet ansvar for elevernes cykler.

Det er eleverne forbudt at medbringe bøjler til deres overtøj.

Konfirmationsforberedelse

I Søllerød kommune foregår al konfirmationsforberedelse i vinterhalvåret, men der afholdes konfirmation både forår og efterår.

Børnene går normalt til konfirmationsforberedelse i det 7. skoleår, svarende til 7. klasse.

Mandagen og tirsdagen efter konfirmationen har konfirmanderne fri fra skolen.

Smitsomme sygdomme

Ifølge undervisningsministeriets bekendtgørelse af 24. maj 1968 skal den behandelende læge give skolen underretning, når en af følgende sygdomme har vist sig i en husstand, i hvilken der findes skolesøgende børn: *tyfus*, *paratyfus*, *paradysenteri*, *difteri*, *skarlagensfeber*, *smitsom hjernehindebetændelse* (meningitis), *akut børnelammelse* (polio) eller sådanne sygdomme, som er genstand for offentlig behandling. Et barn, der selv har været angrebet af en af de nævnte sygdomme, må ikke søge skolen, før det ved lægeattest er godtgjort, at det ikke kan antages at udbrede smitte. Et barn, i hvis husstand en af de nævnte sygdomme er forekommet, uden at det selv har været angrebet, må ikke søge skolen, før det ved lægeattest er godtgjort, at det ikke kan antages at udbrede smitte. En lærer eller en anden person, der er beskæftiget ved skolen, og som angribes af, eller i hvis husstand der forekommer tilfælde af en af de nævnte sygdomme, må ikke være beskæftiget med eleverne i skolen, før det ved lægeattest er godtgjort, at den pågældende ikke kan antages at udbrede smitte.

Med hensyn til *tuberkulose* træffer tuberkulosestationen bestemmelse om, hvorvidt barnet må søge skolen. Et barn, der lider af *mæslinger*, må ikke modtages i skolen før 5 dage efter udslettets fremkomst og i øvrigt først 2 dage efter, at temperaturen er blevet normal. Et barn, der lider af *kighoste*, må ikke modtages i skolen før 4 uger efter, at kighosteanfaldene er begyndt.

Et barn, der lider af *røde hunde*, *fåresyge* eller *skoldkopper*, må modtages i skolen, når temperaturen er normal, og barnet er rask. Et barn med *smit-som gulsot*, må ikke modtages i skolen, før gulsoten er svundet. Et barn, der lider af *smit-somme hudsygdomme*, herunder *udbredte børnesår*, *rosen*, *fnat* eller *skurv*, må ikke modtages i skolen, før det er helbredt.

Om *skolelukning* på grund af smitsomme sygdomme kan epidemikommissionen træffe bestemmelse.

Inkubationstiden for nedennævnte infektionssygdomme regnes i almindelighed til:

difteri	2- 7 dage	paratyfus	5-14 dage
fåresyge	14-21 dage	polio	9-14 dage
halsbetændelse	1- 4 dage	røde hunde	14-21 dage
influenza	1- 4 dage	skarlagensfeber	2- 5 dage
kighoste	5- 8 dage	skoldkopper	14-19 dage
meningitis	2- 4 dage	tyfus	7-21 dage
mæslinger	10-14 dage		

Skolelæge

Skolelægeordningen ved Holte Gymnasium bygger på lov af 12. juli 1946, i kraft af hvilken en sådan ordning gjordes obligatorisk for alle landets skoler.

Som skolelæge fungerer siden 1. juli 1962 *Erik Bertram*. Som skole-sundhedsplejerske virker siden efteråret 1968 frk. *Frida Rasmussen*.

Tandpleje og tandregulering

Alle de af Holte Gymnasiums elever, som er hjemmehørende i Søllerød kommune, har – uanset alder – ret til delvis refusion fra kommunen af udgifter til *tandbehandling* hos egen tandlæge efter nærmere fastsatte regler.

Også til *tandregulering* kan der ydes tilskud. Ordningen omfatter alle skolesøgende børn, der er hjemmehørende i Søllerød kommune, og gælder indtil det fyldte 16. år. Søllerød kommune betaler alle behandlingsudgifter, herunder udgifter til undersøgelse af, om tandregulering er nødvendig, medens udgifter til apparatur delvis afholdes af hjemmet. Blanketter til brug for optagelse under tandreguleringsordningen udleveres på skoleforvaltningens kontor, Mørlenesvej 33 (telefon 42 21 33; ekspeditionstid kl. 10-15, torsdag tillige kl. 16.30-18.30; lørdag lukket).

Refusion ydes mod forevisning for skoleforvaltningen af kvitteret regning fra tandlæge for den foretagne behandling.

Mælk til eleverne

Alle elever i børnehaveklassen, hovedskolen samt 1. og 2. real, kan få gratis mælk til deres frokost, når de tilmelder sig i begyndelsen af skoleåret.

Elever i 3. real og i gymnasieklasserne kan købe mælk på skolen ved at forudbestille og betale mælken for en uge ad gangen.

Leveringen finder sted fra ca. midten af september til udgangen af maj.

Træffetid:

Rektor træffes normalt tirsdag og torsdag kl. 13.15–14.00 samt 1. og 3. torsdag i måneden kl. 18.15–19.00. I særlige tilfælde kan rektor i regelen træffes privat kl. 18.45–19.15 på telf. 80 35 11.

Eventuel anden træffetid kan aftales telefonisk i kontortiden.

Administrativ inspector træffes som regel hver skoledag kl. 13.15–14.00, undtagen onsdag.

Skolens telefoner er:

42 08 44 * (rektor, adm. inspector, sekretærerne, regnskabskontoret);
telefonen svarer i almindelighed på skoledage mellem 9 og 15.

42 12 02 (skolebetjent).

Ferier og fridage i skoleåret 1972–73:

Efterårsferie: 14.–22. oktober inkl.

Juleferie: 23. december–7. januar inkl.

Påskeferie: 14.–24. april inkl.

Grundlovsdag: 5. juni.

Desuden alle lørdage og søn- og helligdage, som ikke er omfattet af ovenstående.

Det nye skoleår

begynder mandag den 7. august 1972 kl. 10.00.

Hovedskolens 1. klasse og børnehaveklassen begynder dog først fredag den 1. september kl. 10.00.

Holte, den 1. april 1972.

Vagn Haarsted,
rektor.

HOLTE GYMNASIUMS MUSIKSKOLE

Skoleåret 1971-72

Musikskolen ledes af Holte Gymnasiums rektor.

Musikskolens arbejdsår og ferier er som gymnasiets.

Indmeldelse af elever sker til skolens kontor normalt *inden skoleårets begyndelse* og er bindende for et skoleår, for så vidt eleven vedbliver at være elev i skolen.

Som nye elever i musikskolen kan kun optages elever, som er skole-søgende i Holte Gymnasium. Når eleven er udgået af gymnasiet, kan undervisningen normalt ikke fortsættes i musikskolen.

Med hensyn til forsømmelser gælder samme regler som for gymnasiets elever.

Musikskolens elevhonorar indkræves af Privatbankens Holte-afdeling.

Elever i musikskolen kan i begrænset omfang låne instrumenter. Alle skolens elever, uanset om de modtager undervisning i musikskolen, kan deltage i skoleorkesteret. Deltagelsen er gratis. Mindre sammenspilsgrupper i musikskolen danner grundlaget for skoleorkesteret.

For undervisning i musikskolen – som er bindende for hele skoleåret – betales for tiden følgende beløb i hver af månederne september–juni inkl.:

a) 36 kr. pr. måned for hold på 3 elever	1 time ugentl.
b) 54 kr. pr. måned for hold på 2 elever	1 time ugentl.
c) 72 kr. pr. måned for hold på 3 elever	2 timer ugentl.
d) 108 kr. pr. måned for en enkelt elev	1 time ugentl.
e) 108 kr. pr. måned for hold på 3 elever	3 timer ugentl.
f) 216 kr. pr. måned for en enkelt elev	2 timer ugentl.

Holte Gymnasium tildeler årligt musikskolen et antal halve og hele fripladser. Ansøgning herom kan indgives til skolens rektor. Fripladser er gældende for ét musikskoleår, men kan fornyes på grundlag af en fornyet ansøgning. En hel friplads andrager kr. 54,- pr. måned, en halv friplads kr. 27,-.

Ansøgninger om friplads for det følgende skoleår må indgives senest 1. juni.

Musikskolens årsregnskab forelægges for skolens styrelse samtidigt med skolens øvrige driftsregnskaber og revideres af skolens revisor.

Telefonisk henvendelse til musikskolen kan i kontortiden (kl. 9-15) ske til skolens telefon 42 08 44, efter kl. 15 til 42 16 48.

Musikskolens faglige leder:

lektor *Jørgen Due.*

Musikskolens lærere:

Klaver:	pianisten <i>Axel Arnfjord</i> . <i>Nadia Langhoff</i> , statsprøvet musikpædagog.
Violin og bratsch:	violinisten <i>Slavko Skorpik</i> .
Cello:	<i>Else Valders</i> , statsprøvet musikpædagog.
Tværfløjte:	fløjtenisten <i>Inge Fog Malmgren</i> .
Blokløjte:	<i>Eva Bo Jensen</i> , statsprøvet musikpædagog.
Klarinet:	<i>Leif Dalgård</i> , statsprøvet musikpædagog.
Guitar:	guitaristen <i>Jonas Molbech</i> . guitaristen <i>Søren S. Schultz</i> . <i>Leif Dalgård</i> , statsprøvet musikpædagog.
Slagtøj:	<i>Susanne Ibstrup</i> , statsprøvet musikpædagog.
Messing- blæsere:	musikstuderende <i>Torsten Svendsen</i> .
Sang (stemme- tegning):	<i>Dorrit Hammer</i> , statsprøvet musikpædagog.

Musikskolens regnskabsfører:

adm. inspector *Jørgen Schunck*.

Musikskolens elever

Musikskolen, som søges af elever på alle alderstrin fra børnehaveklassen til 3. g, havde pr. 1. april 1972 i alt 196 elever.

<i>Klaver:</i>	Søren Helmer
Birgit Andersen	Lise Hohwy
Kethy Berg	Eva Holm
Turid Berg	Mikkel Høgh
Birgitte Bestle	Thomas Høgh
Birgitte Brødsgaard	Anders Bjørn Jensen
Inge Bus	Lene Bjørn Jensen
Kirstin Bohn Christiansen	Merete Kylie Jensen
Søren Christensen	Christian Jørgensen
Grith Fjeldmose	Hanne Bodil Jørgensen
Karen Lisa Goldschmidt	Ulla Jørgensen
Helle Grothenberg	Mogens Juhl
Mikaela Hagen	Peter Kempf
Hanne Berit Hahnemann	Mette Kliim
Ulf Hahnemann	Bo Koch
Annegrethe Hansen	Marianne Kofoed
Erik Bo Hansen	Peter Munch Kofoed
Karsten Havnø	Sanne Lassen
Anders Hejlsberg	Nina Levysohn
Thomas Hejlsberg	Hanne Mouritzen



Fra musikskolens opvisning i den nye festsal.

Hanne Møller
Fin Tomy Nielsen
Ken Tomy Nielsen
Annette Nørgaard
Henrik Pedersen
Jens Gabriel Pedersen
Asger Klindt Petersen
Lene Kaysen Petersen
Birgitte Pfeiffer
Henrik Prip
Jeanette Rosenqvist
Helle Rosenørn
Marianne Rostgaard
Frederik Rostrup

Nils Ruben
Pauline Rubow
Jesper Holm Schlichtkrull
Ulla Schmidt
Per Sjøgren
Anne Staal
Peter Staal
Klaus Steen
Suzanne Strange
Mette Svanholm
Bente Svendsen
Anne Sjøborg
Mette Sjøborg
Mark Thorsen

Astrid Vestergård
Henrik Wedell-Neergaard
Lise Vodder

Violin:

Susanne Kaare Andersen
Maria Berg
Helene Bernstorff-Nielsen
Jakob Blom
Søren Boesgaard
Peter Bøttcher
Giacomo Campeotto
Jes Christensen
Lars Rostgaard Christensen
Niels-Ulrik Christensen
Astrid Christensen
Charlotte Dawids
Lena Christine Ejlersen
Hartvig Ekner
Eva Fjellerup
Anette Frandsen
Anne Marie Fridorf
Christopher Gabel-Jørgensen
Annette Goldschmidt
Helle Grevy-Jensen
Mads Gundel
Mette Gundel
Mikaela Hagen
Berit Hahnemann
Bettina Hansen
Claus Kern Hansen
Jens Hassel
Ulla Helstrup
Naomi Henius
Anders Mølbak Jensen
Ann Elisabeth Jensen
Asger Lyngklip Jansen
Lone Dalsgaard Jensen
Pia Jensen
Flemming Juhl
Flemming Jørgensen
Hanne Bodil Jørgensen
Stig Mikael Jørgensen
Ulla Jørgensen
Lars Kaiser
Peter Kallenbach
Hans Karsten
Henrik Karsten

Nils Knakkegaard
Lars Købke
Kirsten Mikkelsen
Ebbe Mølsted Møller
Claus-Henrik Petersen
Henrik Prip
Lene Rasmussen
Karen Lotte Reinhold
Helle Rosenørn
Elsebeth Schmid
Mette Schmid
Thomas Schmidt
Anne Schwartz
Berit Senn
Mette Sjøborg
Ann-Charlott Sølling-Jørgensen
Ole Søndergaard-Petersen
Liz Thranegaard
Cleo Weisser
Anja Willadsen
Mette Willadsen
Ellen Yde-Andersen

Cello:

Erik Bo Hansen
Klaus Koch
Ole Skyum-Nielsen

Blokløjt:

Anne Marie Bergstrøm
Charlotte Goldschmidt
Lone Grønnum
Lotte Grønnum
Gitte Hansen
Marie Hansen
Bibi Jørgensen
Charlotte Kryger
Mette Larsen
Per Petersen
Annette Rubow
Annette Sommerfeldt
Henrik Trepka

Klarinet:

Ulla Pitzner-Jørgensen
Hans Henrik Thodberg

Tværfløjte:

Janne Bay
Nina Clemensen
Carsten Frichsen
Klaus Møllgaard
Anni Schmidt
Charlotte Solberg

Messingblæsere:

Pia Andersen
Thomas Bestle
Flemming Holm
Peter M. Jensen
Morten Liiisberg

Guitar:

Mete Lene Alkjær
Michael Axelsen
Jørgen Bardenfleth
Laila Pia Bay
Inger Bergholt
Anette Bestle
Christian Broberg
Kim Brostrøm
Lene Briiel
Peter Damm
Niels Frandsen
Nina Goddik
Tom Hefting
Stig Henriksen
Charlotte Hersaa

Dorte Helene Idoff Hornhaver
Jens Kern-Hansen
Bente Knakkegaard
Dorte Knauer
Anette Lage
Sanne Larsen
Lissi Larsen
Casper Münter
Claus Nelson
Anette Oldin
Hanne Bechgaard Olsen
Jannie Pedersen
Claus Qvitzau
Susanne Qvitzau
Bjarne Rasmussen
Torben Rosenørn
Helena Senn
Nana Schjørring
Anne-Marie Wibolt

Slagtojs:

Bjørn Weinrich Johansen
Peter Ole Jørgensen

Sang:

Grith Fjeldmose
Florence Lاراignou
Elisabeth Meyer
Mette Schmidl
Astrid Vestergaard

Musikskolens årlige opvisninger fandt sted den 21., 22. og 23. marts 1972.

ALFABETISK EMNEFORTEGNELSE

Besøg på skolen	89	Legater	28
Betaling	26	Lærerforsamlingen	14
Bibliotek	85	Lærerpersonalet	58
Bogdepot	27	Lærerrådet	14
Dagbog	38	Læseretarderede	24
EDB	81	Meddelelser til hjemmene	89
Eksamener 1971	33	Musikskolen	93
Eksamensopgivelser 1972	64	Mælk til eleverne	91
Elevfortegnelse	44	OEF	84
Elevorganisation, elevråd	14	Oprykning i højere klasser	24
Erhvervsorientering	81	Optagelse i skolen	24
Erhvervspraktik	82	Ordblindeundervisning	24
Ferier og fridage	92	Samarbejdsudvalg	13
Forsømmelser	89	Selvejende institution	3
Forældrerepræsentantskab	8	Skoleafgift m. m.	26
Fritagelse for legemsøvelser	89	Skolelæge	91
Frimærkeklub	84	Skolepatruljer	82
Frivilligt elevarbejde	83	Skoleåret 1971-72	38
Frivillig undervisning	85	Sport	87
Gaver til skolen	86	Sygdomme	90
Gymnastikdragt	27	Studiekredse	81
HG Samfundet	20	Tandpleje og -regulering	91
Holte Gymnasiums Fond	28	Timefordeling 1972-73	31
Karakterer	21	Træffetider	92
Klasselærertimer	82	Understøttelser	28
Klasser og afdelinger i skolen ...	21	Ulykkesforsikring	30
Konfirmationsforberedelse	90	Valgfri fag	23
Kunstindkøb	87	Vidnesbyrd	21

