



# Danskernes Historie Online

Danske Slægtsforskeres Bibliotek

## Dette værk er downloadet fra Danskernes Historie Online

**Danskernes Historie Online** er Danmarks største digitaliseringsprojekt af litteratur inden for emner som personalhistorie, lokalhistorie og slægtsforskning. Biblioteket hører under den almennyttige forening Danske Slægtsforskere. Vi bevarer vores fælles kulturarv, digitaliserer den og stiller den til rådighed for alle interesserede.

### Støt Danskernes Historie Online - Bliv sponsor

Som sponsor i biblioteket opnår du en række fordele. Læs mere om fordele og sponsorat her: <https://slaegtsbibliotek.dk/sponsorat>

### Ophavsret

Biblioteket indeholder værker både med og uden ophavsret. For værker, som er omfattet af ophavsret, må PDF-filen kun benyttes til personligt brug.

### Links

Slægtsforskeres Bibliotek: <https://slaegtsbibliotek.dk>

Danske Slægtsforskere: <https://slaegt.dk>

FREDERICIA GYMNASIUM

OG

HF - KURSUS

1976

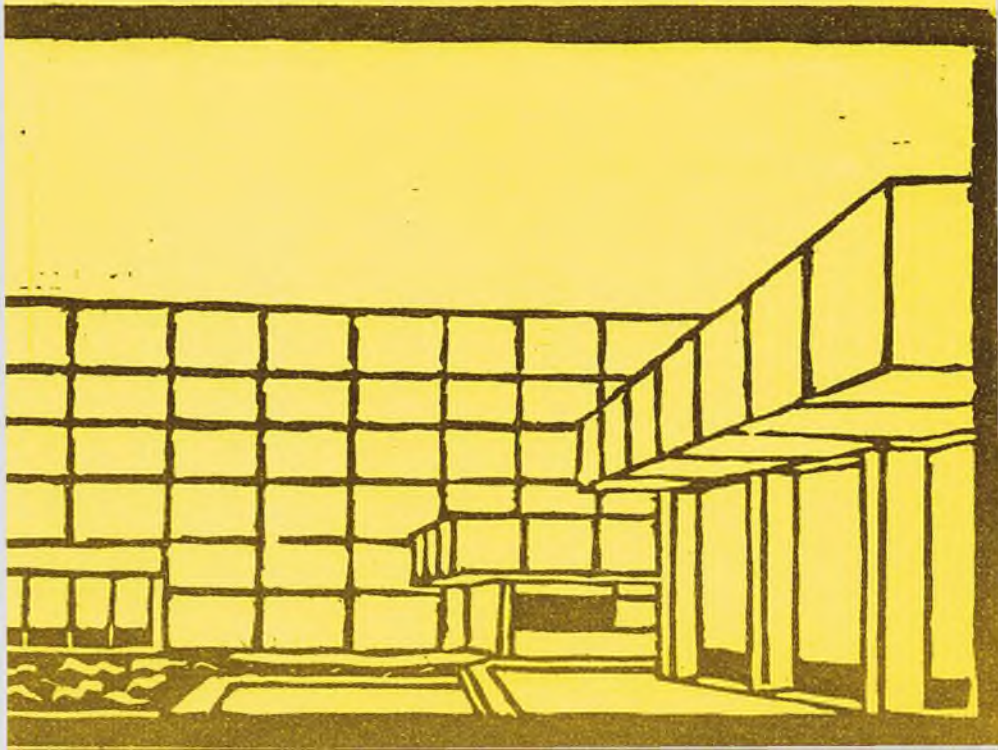

Velkommen.

Vi vil gerne med dette introduktionshæfte byde de nye elever og lærere velkommen til Fredericia Gymnasium. Hæftet er redigeret af et udvalg bestående af tre elever og tre lærere.

Det er vort håb, at hæftet vil give jer svar på en del af de spørgsmål, der vil melde sig lige fra jeres første dag her på skolen.

Læs hæftet og tag det med hver dag i den første tid. Hæftet indeholder nemlig også oplysninger om en række praktiske forhold, som I skal være bekendt med.

#### Redaktionen

Birgit Bjulver  
Kaare Eriksen  
Marie Fink-Nielsen  
Heinz Jacobsen  
Anne-Marie Jørgensen  
N.O. Berg Petersen

Forside: Lars Olesen  
Bagside: Kaare Eriksen  
Fotograf: Søren Pedersen

# INDHOLD

Velkommen.....	3
Velkomst af Rektor.....	5
Praktiske oplysninger....	6
Ordensregler.....	7
Fraværelse.....	8
Kantine.....	9
Undervisningsmaterialer.	10
Biblioteket.....	12
Aktiviteter på skolen...13	
Andre aktiviteter.....	14
Lærene.....	15
Valgmuligheder i H.F....	22
Valgmuligheder i gymn...44	
Foreninger og forbund...27	
Elevrådene.....	31
Sermo.....	34
Forum.....	35
Plan over F.G.....	36
Skolenævnet.....	37
Ekskursioner.....	38
Legater.....	42
Eksamen.....	43
Personaleoplysninger....	47
Skolens elever.....	49
Skolens dagbog.....	50



Rektor Carl Jørgensen.

Kære nye elever!

Velkommen til Fredericia Gymnasium! Vi, der også var her i sidste skoleår, hilser jer og håber på godt samarbejde. Vi tror, at I er kommet til en skole, som I vil komme til at holde af. Erfaringen fortæller os dog, at starten i gymnasiet eller på HF-kursus kan blive vanskelig for nogle. Der er nye omgivelser for jer, nye lærere og nye klassekammerater. Der er ingen, der af gammel vane respekterer en, fordi man plejede at svare rigtigt - man skal til at gøre det igen! Man forbereder sig ekstra godt og synes måske alligevel, at man ikke helt forstår det. Man skal til at bygge hele sin position op fra grunden. Det kan gøre en sårbar, usikker, utilfreds.

I denne korte, men ofte lidt vanskelige overgangsperiode kan det være rart for jer at huske på, at I er velkomne - hver og en. Vi lærere er rede til at hjælpe jer, både når I er i flok og når I kommer enkeltvis, både i starten og i de mange normale arbejds måneder, der følger efter.

Frisk mod - god fornøjelse - velkommen til arbejde og til menneskeligt samvær.

Carl Jørgensen

## Praktiske oplysninger.

### Opslagstavle.

Hvis en lærer er fraværende, meddeles dette på opslagstavlen til venstre for hoveddøren. Her vil du også finde kontorets oplysninger om, hvad du skal foretage dig i den pågældende time. Du kan altså ikke bare give dig selv fri, fordi du i huset har hørt, at en lærer er fraværende.

I det hele taget indeholder denne opslagstavle meddelelser og oplysninger, som har betydning for dig.

### Ringetider.

1. 8.00 - 8.45	5. 12.00 - 12.45
2. 8.55 - 9.40	6. 12.55 - 13.40
3. 9.50 - 10.35	7. 13.55 - 14.40
4. 10.45 - 11.30	8. 14.50 - 15.35
	9. 15.40 - 16.25

### Morgensamling.

Tre gange om ugen holdes morgensamling i fællesarealet i firkvarteret 9.40-9.50. På disse samlinger gives meddelelser fra rektor, kontoret, Sermo og elevråd. Men også du kan frit tage ordet.

### Fællestimer.

Fællestimerne afholdes i kælderen, og da de falder i skoletiden, er deltagelse obligatorisk. Hensigten med fællestimerne er at orientere skolens elever om emner af almen interesse.

### ORDENSREGLER m.v.

Skolens ordensregler fastlægges i samarbejdsudvalget, hvor både elever og lærere er repræsenteret. For tiden gælder følgende:

Det er kun tilladt at indtage fødemidler i kantine og fællesareal. Tobaksrygning er tilladt de samme steder. I fløjene og dermed i klasselokalerne må der således hverken spises, drikkes eller ryges.

I klasselokalerne skal stolene hænges op under bordene efter sidste time.

I kantinen gælder særlige regler. Flasker og service skal anbringes på de dertil indrettede steder. Madpapir, mælkekartoner og deslige skal anbringes i de store blå bøtter. Askebægre er kun beregnet til aske. Stolene skal efter endt kantinebesøg hænges op under bordene.

Da det har vist sig vanskeligt at efterkomme reglerne, især i kantine og fællesareal, er der indført den ordning, at klasserne på skift har ansvaret for, at der bliver ryddet op i disse områder. Efter frokostpausen skal service og flasker ryddes væk, og hertil må turhavende klasse anvende 5 minutter af 5. time. Efter 6. time skal alle stole hænges op og service og flasker ryddes på plads, så skolen ser ordentlig ud, når den forlades.

En klasse sørger for oprydning en uge af gangen. Udvælgelsen af klassen foregår på den måde, at overtrædelse af de foranævnte regler medfører, at overtræderens klasse bliver sat til at rydde op. Det betyder, at hvis enhver rydder op efter sig træder ordningen ud af kraft.

Indre inspector

### Fraværelse.

Der er principielt for HF som gymnasiet ingen forskel på lovligt og ulovligt fravær. For din egen skyld skal du efter at have haft en eller flere fraværelsestimer eller -dage på konkret udfylde en attest (de ligger på bordet), hvorpå du skriver dato og klokkeslet samt årsagen til fraværet. Har du haft pådende meget fravær på bestemte tidspunkter, er det rart at have en dokumentation for, at dette virkelig var af hensyn til det brækkede ben el. lign. Du bør aflevere disse attester umiddelbart efter ophøret af dit fravær, så de kan være til stede når administrationen gennemgår fravær.

Det er pligt at aflevere skriftlige opgaver, hvorfor manglende aflevering af disse i yderste konsekvens kan medføre bortvisning.

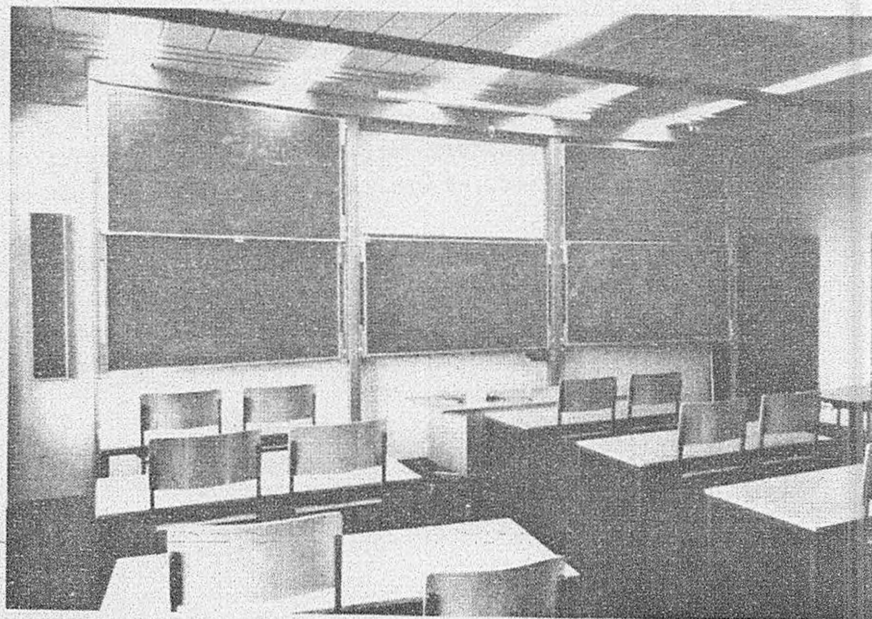

Klasseværelse.



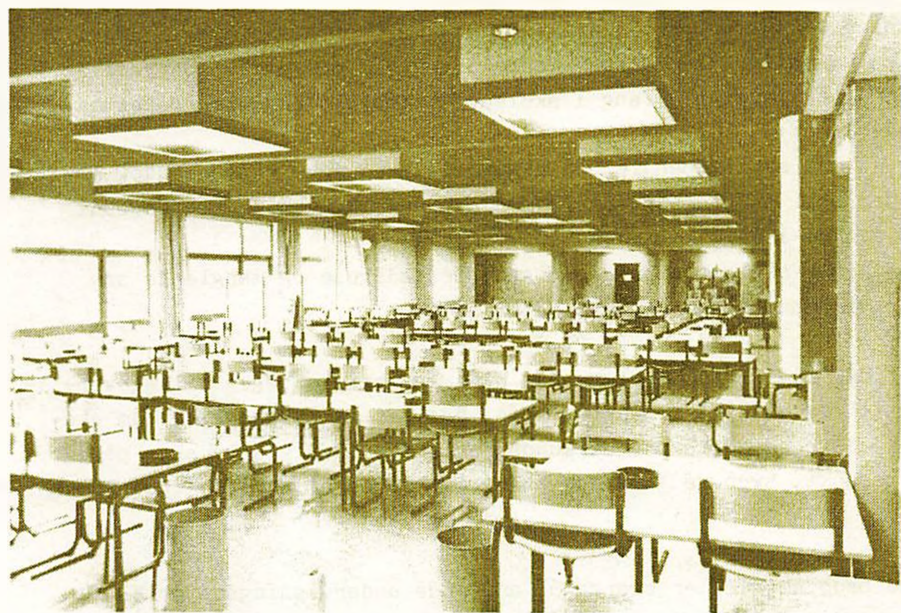

Kantine.



Fru Jepsen



Jenny Nielsen



Pedel: Carl Winther.

#### OM UNDERVISNINGSMATERIALER MED MERE.

Skolen udleverer gratis til eleverne hæfter, bøger o. a. undervisningsmidler. Dette sker fortrinsvis ved skoleårets begyndelse, men også i mindre omfang i skoleårets løb. At bøgerne er gratis indebærer:

1. At man skal behandle den hensynsfuldt i enhver henseende. Således skal man ved modtagelsen binde dem ind, og det er forbudt at skrive i dem.
2. At man skal aflevere dem igen. Beskadigede og manglende bøger vil man blive afkrævet betaling for.

Det har indtil nu været muligt at sælge brugte bøger til eleverne til væsentligt reduceret pris, hvilket er en praksis, som skolen håber og forventer at kunne fortsætte. Dette salg sker på det tidspunkt, hvor vedkommende bøger indkræves af skolen, ikke løbende.

Ved problemer eller spørgsmål angående undervisningsmateriel henvender man sig i kontortiden på administrativ inspektorkontor.

Om andre praktiske problemer af forskellig art henvender man sig på skolens kontor, hvor en af de tre kontordamer vil være behjælpelig med løsningen. Disse tre kontordamer er:



10 Eva Uldahl



Karen Dalegaard



Inge Højgaard

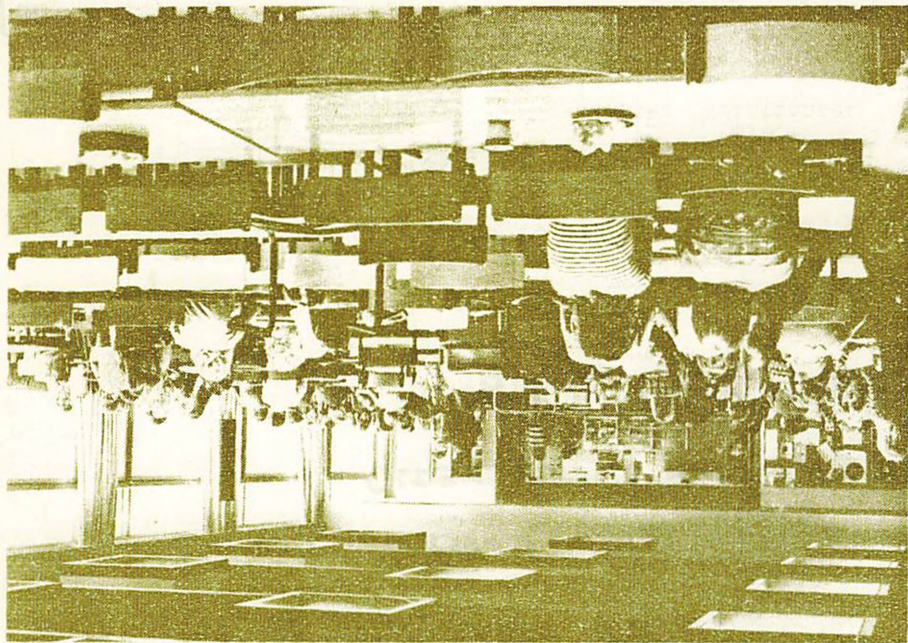

TRAFIK V OJAVIŠČINI PRILIKE

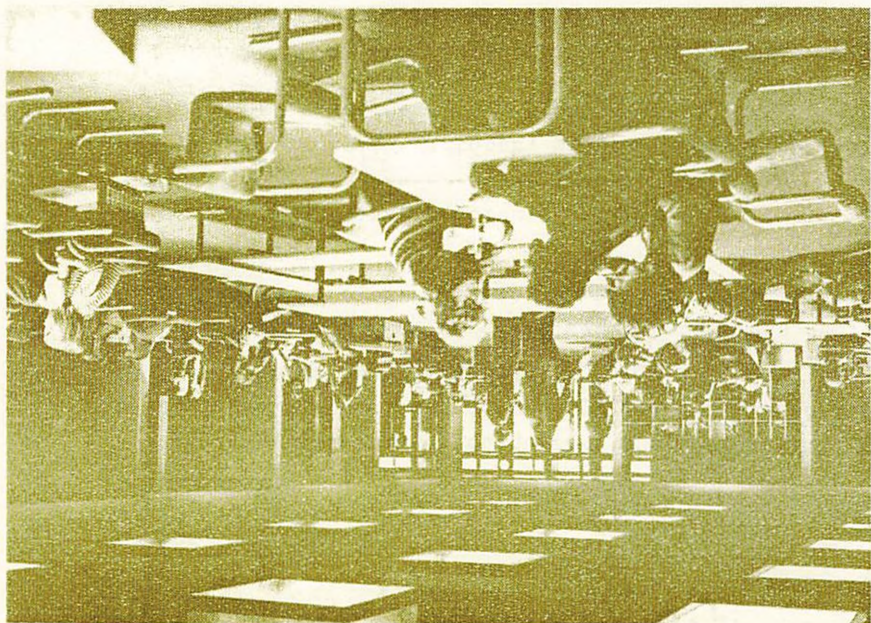

FREDERICIA GYMNASIUM

BIBLIOTEKET

Skolens bibliotek er endnu ikke endeligt opstillet efter flytningen og omregistrering, men dog anvendeligt. Der er i reglen åbent fra 8-14.

Opstillingen sker efter folkebibliotekernes decimalclassesystem og hver bog har i alt tre kort i kartoteket:

- 1) Alfabetisk kartotek efter forfatter
- 2) -----titel
- 3) Systematisk kartotek, ordnet som bøgerne står på hylderne efter decimalsystemet.

Lån af bøger foregår efter selvbetjeningsprincippet idet lånene noteres på lånerseddel:

FREDERICIA GYMNASIUMS BIBLIOTEK

Undertegnede har 28/5 75 af biblioteket lånt  
(dato)

**V. BERGSØE**  
(forfatter)

**OLDENBORRENS NATURHISTORIE**  
(titel)

**ANTON LÆREKJÆR**  
(navn og kl.)

ly

der anbringes i en plasticlomme, som sættes på bogens plads. Udlånstiden er ikke begrænset, men var så venlig at aflevere bogen så hurtigt som muligt!

LÅNSEDLEN SKAL BENYTTES VED ETHVERT LÅN AF BØGER!

Asger Christiansen

## FRISPORT

Udover de obligatoriske timer i gymnastik vil der blive mulighed for at dyrke frivillig idræt på skolen. I det forløbne år har der været atletik, badminton, basketball, rytmisk gym. og volleyball, og hvis interessen er stor nok, d.v.s. mindst lo elever pr. idrætsgren, vil der igen blive oprettet hold i frisport, såfremt der er gymnastiklærere til rådighed i de timer, salen er ledig. Der gøres opmærksom på, at salen ikke må benyttes, hvis der ikke er en lærer tilstede. Med hensyn til badminton gøres der også opmærksom på, at eleverne selv må medbringe ketchere og bolde.

Skolen plejer at deltage i de stævner, vi bliver inviteret til, og i det forløbne år har vi deltaget i gymnasieskoler-nes landsturnering i atletik, håndbold, basketball og volleyball, og det vil vi gøre igen, hvis interessen viser sig at være stor nok.

Opslag om tilmelding kommer umiddelbart efter skoleårets begyndelse.

## FRIVILLIG MUSIK

I skoleåret 75-76 har følgende større frivillige musikaktiviteter fundet sted på gymnasiet:

Et kor, der synger ældre og nyere musik.

Et blokfløjteorkester, der hidtil har dyrket renæssancemusik.

Et spillemandsorkester, der fortrinsvis har spillet danske melodier.

Desuden har der i vinterhalvåret kørt en studiegruppe, der har beskæftiget sig med beatmusik.

Også i år håber vi på, at de ovennævnte orkestre kan fortsætte - gerne med flere deltagere. Specielt er vi meget interesseret i at få nogle flere herrestemmer til koret. Til spillemandsorkesteret mangler vi en klarinettist, en bassist og evt. en trommeslager.

Skolens to musyklærere vil selvfølgelig også være jer behjælpelige med at oprette andre orkestre, ligesom vi måske også kan give jer nogle gode råd med på vejen.

Skolen stiller lokaler til jeres disposition, og i enkelte tilfælde instrumenter: klaver, violin, brach, klarinet, elbas med forstærker, trommer, guitarer og blokfløjter.

I er iøvrigt altid velkomne til at henvende jer til os og komme med forslag og ideer.

God fornøjelse.

Aktiviteter uden for skolen.

#### Fredericia Musikforening.

Som HF- og gymnasieelev kan du blive medlem af Fredericia Musikforening på meget fordelagtige vilkår, idet selve medlemskabet er ganske gratis, og så skal du ovenikøbet - på grund af et tilskud fra amtet - kun betale halvdelen af den normale billetpris, hvilket for dit vedkommende vil sige kr. 4,00 for en "almindelig" koncert og kr. 1,00 for en kirkekoncert. Medlemskort fås på gymnasiet, hvor du også før hver koncert får et program.

Og hvad foregår der så i musikforeningen? Det må nok straks siges, at der ( endnu ikke i hvert fald ) har været arrangeret beat- eller jazzkoncerter. Repertoiret er i alt væsentlig klassisk, men man bestræber sig i øvrigt på at være så alsidig som overhovedet muligt i tilrettelæggelsen af de fem eller seks koncerter, som foreningen har i løbet af en sæson - og klassisk musik er jo så meget: det er f.eks. orkestermusik, klavermusik, kammermusik, viser, kirkemusik etc. - der er såmænd nok at tage af.

#### FILMAKTIVITETER

I samarbejde med dir. Bertelsen - BIO - har vi i skoleåret 1975/76 kunnet vise en række film i BIO for skolens elever. Der har været tale om lukkede eftermiddagsforestillinger til meget moderat pris nemlig 5 kr.

Af programmet kan nævnes: John and Mary, Frenzy, Løgneren, Butch Cassidy and the Sundance Kid, French Connection I, Harry og kammer tjeneren.

Tilslutningen har været pæn, og vi har endda kunnet oparbejde et overskud, hvoraf vi har givet 800 kr til skolens scene.

Denne filmaktivitet vil vi søge fortsat og udbygget i det nye skoleår. Det skal også nævnes, at elevforeningen SERMO har vist en række 16mm spillefilm i skolens egen mini-biograf.

# LÆRERNE



1.



2.



3.

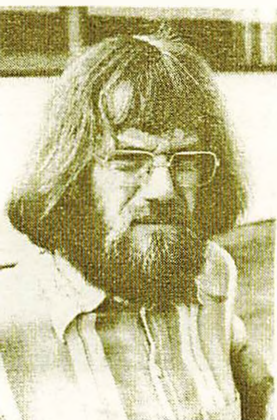

4.



5.



6.



7.



8.



9.



10.



11.

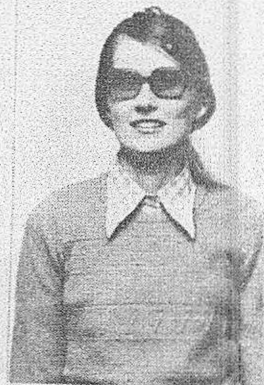

12.



13.



14.



15.



16

16.



17.



18.





19.



20.



21.



22.



24.



25.



26.



27.



28.



29.



31.



32.



33.



34.



18.

35.



36.

37.



38.



39.



40.



41.



42.



43.



44.



45.



46.

# LÆRERNE:

1	ABA	lektor Agnete Behrndt Andersen
2	An	faglærer Annelise Andersen
3	AOA	lektor Arlette Andersen
4	ELA	adjunkt Erik Langer Andersen
5	BA	lektor H. Behrndt Andersen
6	LBA	adjunkt Lis Busk Andersen
7	OA	lektor Ole Andersen
8	A	lektor Vagn Andersen
9	HA	adjunkt Chr. Holst Andresen
10	BB	adjunkt Børge Bagger
11	BJ	adjunkt Birgit Bjulver
12	BC	adjunkt Bente Christensen
13	KC	adjunkt Kjeld Christensen
14	AC	adjunkt Asger Christiansen
15	FN	adjunkt Marie Fink-Nielsen
16	F	adjunkt Erling Foss
17	DF	adjunkt Dorte Funding
18	BG	lektor Bodil Gemal
19	PG	lektor Peter Gemal
20	UH	lektor Ulla Hansen
21	He	timelærer Ole Hermansen
22	EJ	faglærer Edith Jacobsen
23	R	rektor Carl Jørgensen
24	Jø	studielektor O. Herskind Jørgensen
25	Krs	studielektor Ove Korsgaard
26	BL	adjunkt Bjarne Bangsgaard Laursen
27	WM	lektor S. Worm Madsen
28	Ma	adjunkt Jens Jørn Mahler
29	JM	adjunkt Jørgen Møller
30	AD	timelærer Anders Dahl Nielsen
31	EN	adjunkt Erling Nielsen
32	HP	adjunkt Ole Hjalund Pedersen
33	P	lektor Jørgen Pedersen
34	Pt	adjunkt Leif Petersen
35	BP	adjunkt Nils Ole Berg Petersen
36	EP	adjunkt Elisabeth Poulsen
37	LP	adjunkt Lis Poulsen
38	KP	adjunkt Ove Kjær Poulsen
39	TR	adjunkt Thorkild Rasmussen
40	Ry	lektor Bjarne Rydahl
41	Sd	lektor Inga Sadderup
42	Sch	studielektor Holger Schelde
43	HS	adjunkt Hanne Schultz
44	JS	adjunkt Jeanne Spiro
45	RT	faglærer Ruth Thomsen
46	Øs	adjunkt Yvonne Øster

I løbet af skoleåret 1975/76 har flg. lærere forladt skolen:

Studielektor Svend Aalbæk Madsen, der fra 1929 underviste i naturfagene og på en række områder var aktiv i skolens liv, bl.a. ved rejsearrangementer og som lærerrådsformand 1948-1974.

Lektor Vagn Rasmussen, der efter år i Afrika og USA blev ansat ved skolen 195 Ved siden af sin undervisning gjorde han en stor indsats for skolens internationale forbindelser.

Lektor P. W. Frølund, der siden 1943 med stor pligtopfyldenhed havde undervist i fysik. Lektor Frølund måtte forlade skolen på grund af de tragiske følger af en ulykke.

VALG-ULIGHEDER I H.F.

HF bygger som bekendt på tilvalgsprincippet. Det vil sige, at man nogle såkaldte fællesfag, som alle skal have, mens man så desuden vælger et vist antal tilvalgsfag for at få en fuld HF-eksamen. I det følgende skema over fagene vil det ses, at nogle fag kun findes som valgsfag, mens andre tilvalgsfag består i en udvidelse af timetallet for et fællesfag.

	Ugentlige timer			
	1.sem.	2.sem.	2.sem.	4.sem.
<b>FÆLLESFAG</b>				
Dansk.....	3	3	4	4
Religion.....	6	0	3	5
Historie.....	3	3	3	3
Biologi.....	3	2	0	0
Geografi.....	3	2	0	0
Matematik.....	5	5	0	0
Engelsk.....	4	3	4	4
Tysk.....	3	3	0	0
Samfundsfag.....	2	2	0	0
Musik/formning.....	2	2	0	0
Idræt.....	2	2	0	0
<b>TILVALGSFAG:</b>				
Biologi.....	0	0	4	4
Matematik.....	0	0	6	6
Engelsk.....	0	1	3	3
Tysk.....	0	0	5	5
Samfundsfag.....	0	0	3	3
Musik.....	0	0	4	4
Formning.....	0	0	4	4
Idræt.....	0	0	4	4
3. fremmedsprog.....	0	3	4	4
Fysik.....	0	3	6	5
Kemi.....	0	0	5	5
Psykologi.....	0	0	3	3

Tilvalgsfagenes pointstal er:

udvidet biologi.....8	udvidet formning.....8
udvidet matematik.....12	udvidet idræt.....8
udvidet engelsk.....7	3.fremmedsprog (fransk)..11
udvidet tysk.....10	fysik.....14
udvidet samfundsfag.....6	kemi.....10
udvidet musik.....8	psykologi.....6

Over tilvalgsfagene gives der mulighed for kursus førende frem til en lille latinprøve. Dette kursus giver ikke tilvalgspoints.

Det første valg, som man skal foretage allerede inden kursets begyndelse er, om man ønsker musik eller formning som fællesfag. Man kan kun fortsætte på tilvalgsniveau i det af de to fag, som man har valgt som fællesfag.

Som man sikkert ved, skal man have mindst 20 points i tilvalgsfag. Disse points skal man blot have samlet sig i løbet af hele kurset. Det vil sige, at man ikke nødvendigvis skal have valgt tilvalgsfag i 1. semester, men evt. kan vente til 3. semester og så alligevel nå at få points nok. Det er naturligvis også muligt at vælge flere tilvalgsfag end de "tvungne". Dette må afhænge af, hvor meget man altn magte, og hvilke fag man har brug for ved en videregående uddannelse, idet de forskellige uddannelsesinstitutioner jo af og til kræver bestemte tilvalg. Der gøres opmærksom på, at tilmeldingen til et tilvalg er bindende, selvom man har points nok i de øvrige tilvalgsfag.

Der vil både i 1. semester og 2. semester blive givet orientering om tilvalgsmulighederne i følgende semester og deres betydning for senere studievalg, ligesom lærere i de enkelte fag vil orientere om fagenes indhold.

Det skal dog til sidst bemærkes, at tilvalgshold kun kan oprettes, hvis der melder sig et tilstrækkeligt antal interesserede (mindst 7). Der er lærere til at undervise i det pågældende fag. Der er en reel risiko for, at enkelte fag ikke kan samle tilslutning nok.

## VALGEMULIGHEDER I GYMNASIET.

Inden du møder i gymnasiet, har du valgt, om du vil gå i sproglig eller matematisk linie.

I 1.g vil undervisningen i næsten alle fag foregå samlet for hele klassen, men i 2.g og 3.g vil hver linie blive delt op i flere grene. Det er dog forudsætningen for oprettelsen af en gren, at der melder sig mindst 7, samt at der er lærere til at undervise i det enkelte fag.

Senest 1. april næste år skal du derfor vælge, hvilken gren du ønsker. Inden dette valg vil eleverne på forskellig måde blive orienteret om de forskellige grene, hvorledes undervisningen er, og hvilken betydning valget har for et fremtidigt erhvervsvalg. Denne orientering vil dels finde sted i de enkelte klasser med læreren i erhvervsorientering, dels på et fællesmøde, hvor også forældre er indbudt. Endvidere vil hver elev få udleveret hæftet "Grenvalget". Det må i denne forbindelse tilføjes, at en student ved suppleringskursus altid senere har mulighed for at supplere sin uddannelse i enkelte fag, så han/hun kan blive adgangsberegtiget til en videregående uddannelse, selv om den gren eller linie, man har valgt, ikke umiddelbart giver adgang.

Den væsentligste betingelse for at vælge rigtigt er imidlertid nok, at du i løbet af 1.g finder ud af, hvilke fag der særligt interesserer dig, samt evt. hvilke fag du har særligt let eller svært ved.

For alle gymnasieklasser gælder det, at eleverne i 2. og 3.g kan vælge om de vil have formning/kunstforståelse eller sang/musik. For begge vedkommende drejer det sig i 2.g om 2 timer, og i 3.g om 1 time ugentligt.

For at du kan få et indtryk af, hvori den væsentlige forskel mellem grenene består, vil det specielle for hver gren i det følgende blive gennemgået i hovedtrækkene.

### Sproglig linie.

Nysproglig gren fortsætter stort set den undervisning, du har fået i 1.g med hovedvægten lagt på tysk og engelsk (fransk er fælles for alle grene). Geografi afsluttes efter 1.g. Matematik (gælder alle sproglige), latin og oldtidskundskab afsluttes efter 2.g, mens man i 3.g på alle grene får biologi. - Skriftlig studentereksamen omfatter dansk, tysk og engelsk. Med hensyn til mundtlig eksamen gælder det for alle linier og grene, at det afgøres lige før studentereksamen, hvilke fag



man skal op i.

Klassisk-sproglig gren giver en meget omfattende undervisning i latin og græsk med oldtidskundskab, mens engelsk og tysk fælder væk. I de øvrige fag har man samme undervisning som de nvsproglige. Skriftlig eksamen omfatter dansk samt oversættelse fra latin til dansk. Mundtlig eksamen omfatter et fag mere på klassisk-sproglig end på gymnasiets øvrige grene, fordi der er et fag mindre til skriftlig eksamen.

For alle grene gælder det, at karaktererne for de fag, der afsluttes i eksamen inden 3.g overføres til studentereksamensbeviset. Er engelsk, tysk eller latin faldet væk efter 1.g (gælder klassisk-sproglige og samfundssproglige) overføres årskarakteren fra 1.g til studentereksamensbeviset.

#### Matematisk linie.

Matematisk-fysisk gren lægger, som navnet siger, stor vægt på matematik og fysik. Geografi, kemi og for alle grene oldtidskundskab, afsluttes efter 2.g. Biologi læses kun i 3.g. Skriftlig eksamen omfatter 1 prøve i dansk, 2 prøver i matematik og 1 i fysik.

Naturfaglig (biologisk) gren har færre timer matematik og fysik og så til gengæld geografi og biologi med biokemi i både 2. og 3.g. Skriftlig eksamen omfatter 1 prøve i dansk, 1 prøve i matematik og 2 prøver i biologi.

Der gives mulighed for at oprette forsøgsgrene, såsom fransksproglig, engelsk-matematisk m.fl. En betingelse er dog, at forsøgsgrenene ikke økonomisk bryder de rammer, der er lagt for skolen. Endvidere skal mindst 16 elever udtrykke ønske om at få oprettet en sådan gren, og de fornødne lærerkræfter skal forefindes på skolen.

Deltagelse i legemsøvelser/idræt er obligatorisk for alle skolens elever. Man kan efter skriftlig anmodning fra hjemmet - for elever, der er fyldt 18 år eller har indgået ægteskab, fra eleven selv - fritages helt eller delvis for en uge ad gangen, dog højst i 4 sammenhængende uger. Fritagelse ud over 4 uger kan kun tilstås efter fremlæggelse af lægeattest.

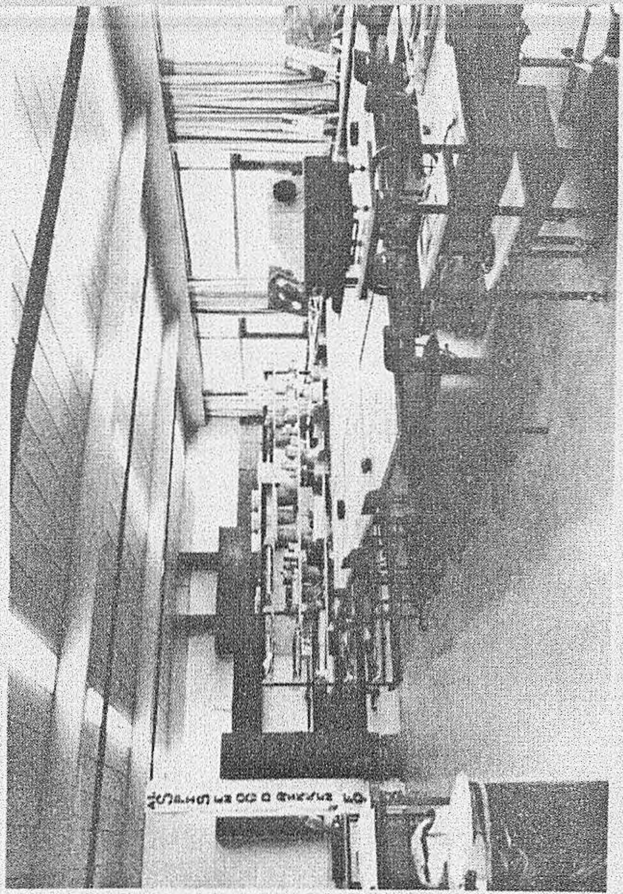

Ekstra-formning: Henvendelse Edith Jacobsen.

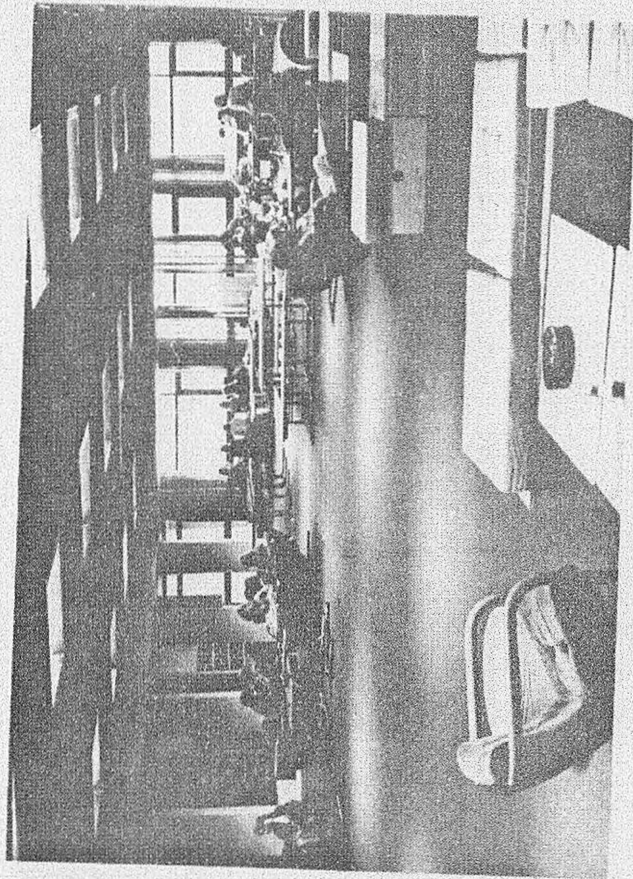

## Foreninger og forbund.

### FREDERICIA GYMNASIUMS VENNER

Foreningen Fredericia Gymnasiums Venner, som nu har eksisteret i 21 år, har en trofast forældrereds bag sig. Medlemmernes kontingent (mindst 15 kr. årligt) har i årenes løb sat foreningen i stand til at virke på mange forskellige områder. Den har kunnet støtte elever, der har haft akutte økonomiske vanskeligheder; det har været muligt at hjælpe elever, der skulle deltage i en faglig ekskursion, men manglede penge til det; der uddeles årligt legater af FGV til enkelte elever, og endelig påtænker foreningen at give et beløb til en eller anden form for udsmykning af det nye gymnasium.

Imidlertid er medlemstallet de sidste år gået tilbage, selv om skolens elevtal er stigende, og vi vil derfor gerne opfordre nye elever og deres forældre til at melde sig ind i foreningen, Indmelding kan ske til Lis Poulsen, Odinsvej 27, 7000 Fredericia.

### KFS - Kristeligt Forbund for Studerende og Skoleungdom

"Thi således elskede Gud verden, at han gav sin søn, den enbårne, for at enhver, som tror på ham, ikke skal fortabes, men have et evigt liv". - Gud elsker også både dig og mig. Det kan du få mere at vide om i KFS. KFS bygger på Bibelen som det eneste grundlag for kristen tro, lære og liv - og forbundet arbejder inden for Folkekirken. Formålet er, at unge studerende kommer til personlig tro på Jesus Kristus.

Aktiviteter: Månedlige møder med taler, som giver et oplæg, hvorefter vi kan stille spørgsmål og tale om emnet. Så drikker vi kaffe og synger sammen.

Også en gang om måneden holder vi bibeltime. Her går vi ud fra et stykke i Bibelen, som vi taler om, ligesom vi ved disse møder også drøfter aktuelle problemer.

Hver dag i spisebrikvarteret holder vi skoleandagt med bøn, andagtsstykke - og selvfølgelig spisepause.

Desuden arrangeres jævnligt week-ends og lejre i de forskellige områder af landet.

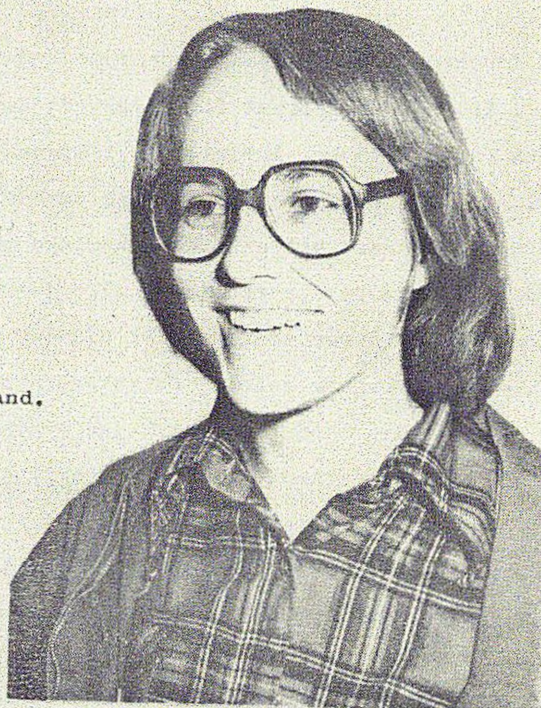

K.F.S. Kontaktmand.

#### Danmarks Kommunistiske Ungdom.

Når man som ny gymnasieelev eller HF'er begynder på F.G., bliver der væltet en masse nye tilbud ned over en, om hvad man skal og hvad man ikke skal, uden at man egentligt bliver klogere.

Du vil også hurtigt opdage, at mange fag og undervisningsmetoder er håbløst forældede. Samtidig er det svært at få pengene til at slå til på grund af de indskrænkede stipendie - muligheder. Endvidere foregår der en masse ude omkring, som det kan være svært bare at sidde overhørig. I CHILE myrdes patrioter, i VIETNAM er der et mægtigt genopbygningsarbejde efter sejren over imperialismen, og i EUROPA må alle kræfter sættes ind på at sikre fred og sikkerhed for at få NATO afskaffet og Danmark ud af EF. For at alt dette kan ændres må du også gøre DIN INDSATS: Bliv medlem af DKU, Danmarks Kommunistiske Ungdom.

DKU er stedet, hvor de smukke ord forvandles til aktiv handling. Mange viger tilbage fra at blive medlem, fordi de ikke synes, de ved nok om f.eks.: marxisme - leninisme, proletarisk internationalisme. Men ingen er jo født DKU'er, og alle der anerkender DKU's love, politik og organisatoriske principper kan blive medlem.

Danske Gymnasieelevers Sammenslutning er den snart 14 år gamle studieorganisation for landets godt 41000 gymnasieelever. DGS har til formål at varetage gymnasieelevernes interesser, og det medfører et arbejde på en lang række områder, hvor vi som gymnasieelever kan fremvise fælles interesser.

Således arbejder DGS gennem sin repræsentation i Rådet for Uddannelsesstøtten for en bedre støtte til gymnasieeleverne; desuden arbejdes der for en forbedring af kollegieforhold, for indførelse af en ordentlig studievejledning i gymnasiet, for større økonomiske tilskud til elevrådene m.m. DGS giver også gratis social, juridisk og uddannelsesmæssig bistand til det enkelte medlem.

DGS arbejder altså både for den enkelte elev og for elevrådene.

DGS repræsenterer gymnasieeleverne over for Undervisningsministeriet, Socialministeriet, Statens uddannelsesstøtte og andre offentlige instanser og er repræsenteret i en række ministerielle råd og udvalg, der har at gøre med gymnasieuddannelsen og gymnasieelevernes forhold.

Hvem bestemmer i DGS ?

DGS er en demokratisk organisation, hvor medlemsgymnasierne fastlægger politikken, vælger bestyrelse m.m. DGS's øverste myndighed er det årlige landsmøde, som består af valgte delegerede fra landets gymnasier. Landsmødet fastlægger DGS's arbejds- og principprogram, vælger den 11 mand store bestyrelse, som leder arbejdet i det daglige, og nedsetter 5 forskellige udvalg til at beskæftige sig med de forskellige arbejdsområder.

Mellem landsmøderne er der 3 repræsentantskabsmøder, som er den øverste myndighed mellem de årlige landsmøder og består af en delegeret fra hvert medlemsgymnasium. Repræsentantskabsmøderne fastlægger DGS's øjeblikkelige opgaver og vedtager en arbejdsplan for de næste par måneder. Repræsentantskabet kontrollerer også om bestyrelsen har rettet sig efter de retningslinjer, som landsmødet har vedtaget.

Hvis du er interesseret i at høre mere om DGS kan du henvende dig til DGS's kontaktgruppe her på skolen. Gruppen administrerer DGS's lokale arbejde på gymnasiet; Henvendelse kan ske hos følgende :

Søren 2u, Lene 2b, Peter 3z, Helga 2a, Bjarne 2c.

D.N.H.L.A. står for Dansk National -og Højreliberal Aktionsgruppe. Organisationen, der blev grundlagt på F.G. d. 10/9 1975, har primært som formål at styrke danskernes nationalfølelse, og at modvirke de venstreorienterede tendenser der findes hos det danske folk.

Af mærkesager kan bl.a. nævnes:

- 1) Fuld ligestilling af Grønland og Færøerne med syddanske amter.
- 2) Styrkelse af det danske forsvar.
- 3) Det danske sokkelområde i Vesterhavet afgrænset ved ligeafstandsprincippet.
- 4) Danmarks snarligste udtræden af E.F.
- 5) Nej til atomkraft. (anses for urentabelt)
- 6) Bevidstgørelse af sydslesvigerne om deres danske tilhørsforhold.

Ethvert ønske om indmeldelse i D.N.H.L.A. bedes rettet til forretningsfører Carsten Sohl 2.U eller landsformand Heinz Jacobsen 2.X. Vær med til aktivt at kæmpe for Danmarks sag, støt og eller virk i D.N.H.L.A.

Slesvig-Ligaen, er en organisation, der arbejder for ad åre ved folkeretslig vej, at genforene Sydslesvig med Danmark.

Som alle burde vide, er det den dag i dag danskere, der bor i Sydslesvig. Den eneste forskel, der er på rigsdanskere og sydslesvigere er sproget. Både kulturrelt, etnisk, socialt og historisk er de stadig danskere. Formålet er altså ganske enkelt, at opklare de tysksindede sydslesvigere om deres rette tilhørsforhold, og derefter at arbejde for en hurtig genforening.

Denne store opgave kan ikke klares i Sydslesvig alene, men skal for at give resultat, følges op med en moralsk og økonomisk støtte fra rigsdanskerne.

Derfor: Meld dig ind i Slesvig Ligaen ved henvendelse

til: Heinz Jacobsen 2X, eller direkte til

S.L. H.C. Ørstedesvej 57

1879 København V.

## ELEVRÅDENE.

Vi har 2 elevråd her på skolen; et HF-elevråd og et gymnasieelevråd, med hver 7 medlemmer.

Elevrådets opgave er at varetage elevernes undervisningsmæssige, faglige, kulturelle, personlige og økonomiske interesser.

De fleste sager, som elevrådet får til behandling, afgøres på fællesmøder. Blandt elevrådets virkefelter kan nævnes : arrangement af fællestimer, skolebal og skolekomedie, organisationsrepræsentation samt almindelig information om tilsendt materiale. I de fleste af disse punkter falder vi altså ind som naturligt mellemlid for skole og elever; ved vore repræsentationer i skolens forskellige udvalg har vi altså ligeledes check med , hvordan nogle af skolens vigtigste organer, (skolenævnet, samarbejdsudvalget m.m.), arbejder, uden at der tages beslutninger over hovedet på os

Vores lokale ligger i D-fløjen, (ved musiklokalet). Dette lokale deler vi med skolebladet Forum, og den derved opståede pladsmangel bevirker at der normalt er temmelig rodet derinde. Du er dog altid velkommen i elevrådsrummet, (det er jo også dit !). Der kan du finde aktuelt materiale på opslagstavlen og på hylderne.

Vi har ingen fast træffetid, men hvis du har nogle problemer eller ønsker oplysning angående emner, som falder ind under vort virkefelt, er du naturligvis velkommen til at rådspørge dig hos en af elevrådsmedlemmerne.

# Elevrådene

Gymnasiet:



HEINZ ABEL KAARE  
SOHL LENE SØREN STEEN

HF:



HARDY CARSTEN GITTE  
EVA ELSE JETTE PIA



Om mandagen i spisefrikvarteret holder vi fællesmøde, hvor vi drøfter de ting der er kommet os i hænde i ugens løb. Her er man naturligvis også velkommen til at møde op og give sin mening til kende. Vi holder desuden jævnligt aftenmøder, når dette skønnes nødvendigt. De nye elever vil ret hurtigt stifte bekendtskab med os. Første skoledag viser vi jer rundt på skolen. (Det vil være fornuftigt at medbringe denne bog, da I nok vil få brug for den i begyndelsen). Vi regner dog med, at vi ret hurtigt efter sommerferien vil holde et orienterende møde, hvor vi vil fortælle om vores arbejde.

HF-elevrådet er tilsluttet LAK. Det er HF-ernes "fagforening", som i givet fald hjælper sine medlemmer i situationer, hvor der opstår problemer de ikke selv kan klare. Gymnasieelevrådet er, trods afstemning i skolerådet 75-76, ikke medlem af nogen elevorganisation.



ELEVFORENINGEN  
**SERMO**  
FREDERICIA  
GYMNASIUM.

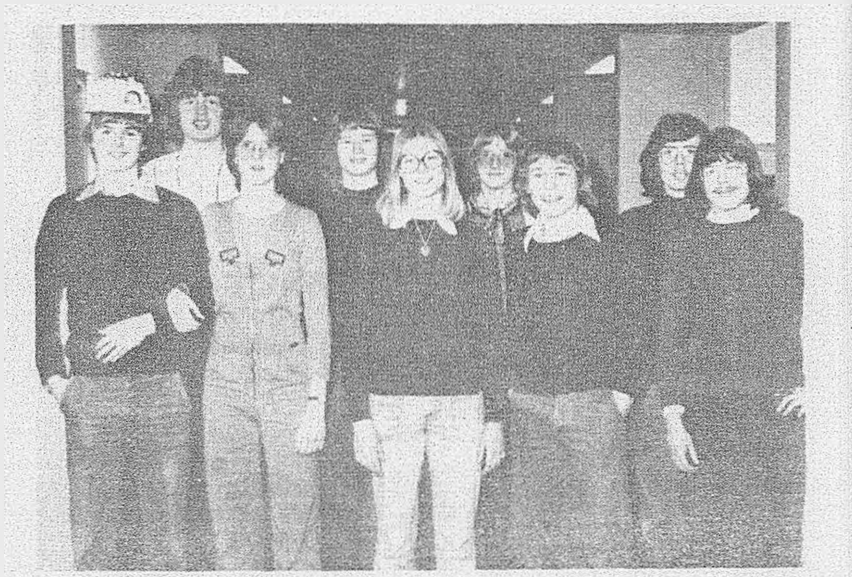

#### ELEVFORENINGEN SERMO.

Hej 1.g'ere. Vi vil gerne have lov til at byde jer velkommen til skolen og dermed også til Sermo. Vi er, som overskriften allerede har fortalt jer, en elevforening, der endog alene tager vare på jeres interesser. Vi arrangerer bus-ture til Tyskland hvor man kan købe chokolade med hjem til sine forældre.

Hvis der er tilslutning vil vi også arrangerer koncertture til f. eks. Vejle og Odense. Men sidst og ikke mindst arrangerer vi en hel række ting på skolen, så som konkurrencer, fester og filmaftener. Vi kan oplyse at i årets begyndelse kan du købe et Sermo - kort. Dette giver billigere adgang til alle vores fester og kan købes for 5 kr.

Som før nævnt arrangerer vi en hel række ting, men vi er altid åbne for ideer, så hvis du har en god ide til et arrangement el. lign. kan du blot smide det i vores røde Sermo - kasse, så skal vi nok gøre vores. Alle vores meddelser til jer kan i finde på vores opslagstavle for enden af kantinen.

Til sidst men vigtigst. Sermo er en instans der er valgt af skolens egne elever. Det betyder at der en gang om året er Sermo - valg. Og hvis du kunne have lyst til at opstille en bestyrelse har du også mulighed for at komme til at sidde i Sermo - bestyrelse.

God fornøjelse og på gensyn.

# forum.....



Søren Henrik Rie Else  
Helle Britta Dorthe

**Forum** er gymnasiets skoleblad, der ikke tager noget politisk standpunkt. Alle elever har mulighed for at ytre sig gennem dette organ, og i årets løb har vi haft mange gode indlæg mellem redaktionens egne. Desuden indeholder Forum referater og billeder fra aktiviteter og begivenheder på skolen, rubrikken "Oh cand mag" med et lille udsnit af vore respektive læreres mangfoldige fjollede bemærkninger, samt aktuelt stof fra "Uofficielle Synspunkter". Tegninger, breve og småhistorier er naturligvis meget velkomne. Alle indlæg bedes sendt i Forums BLÅ KASSE, som står i fællesarealet, påført navn og klasse, samt det mærke, man eventuelt ønsker indlægget underskrevet med. Bladets økonomi er baseret på annonceindtægter og på salg af bladet, som koster en krone.

Vi er meget interesserede i at udvide redaktionen med nye medlemmer!

36.

# FREDERICIA GYMNASIUM.

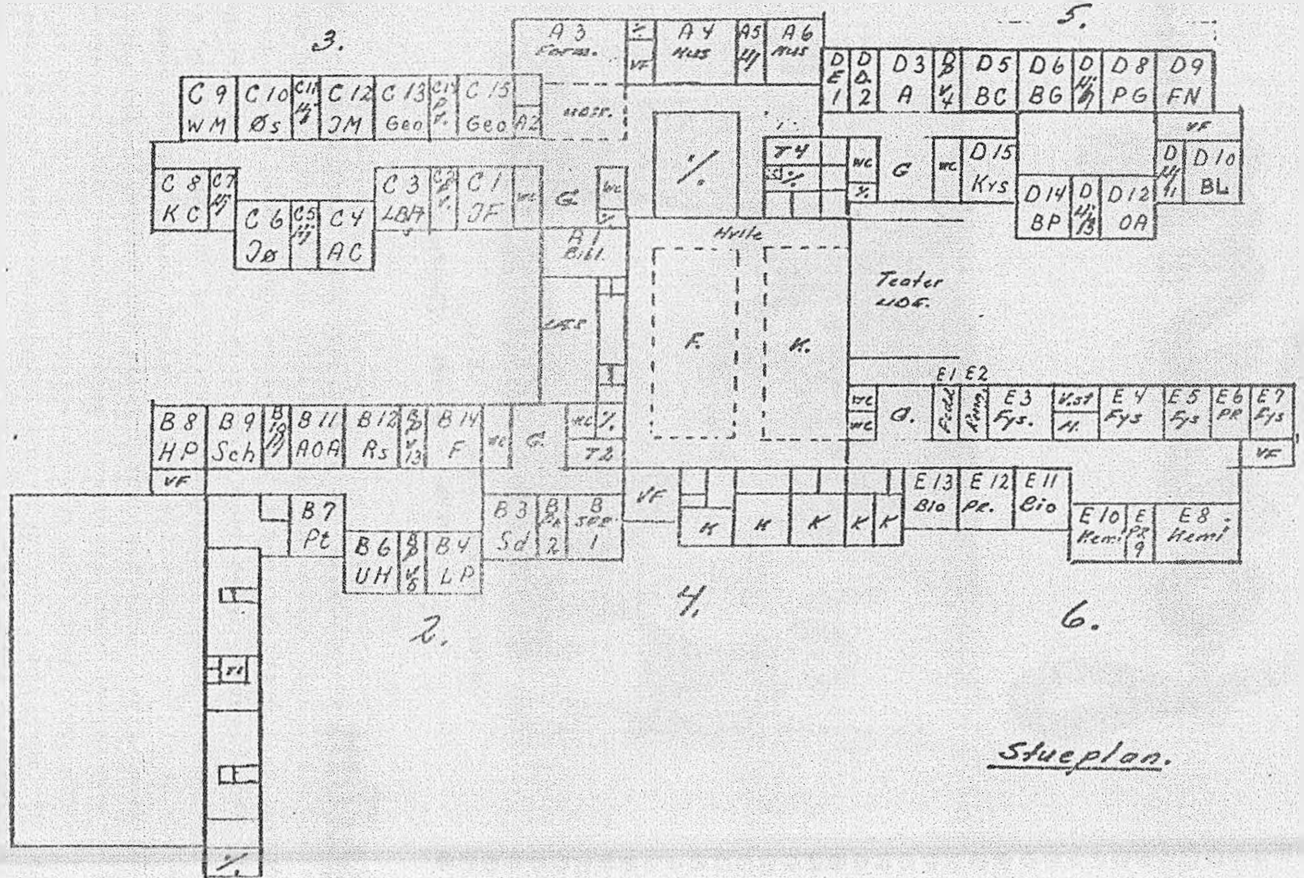

S K O L E N Æ V N E T

Skolenævnets medlemmer 1975-76.

Amtsrådsmedlem Svend Christensen, Fru Jyttesvej 5,  
6000 Kolding, tlf. (05) 52 77 94.

Amtsrådsmedlem Egon Nyegaard, Stationsvej 27,  
Pjedsted, 7000 Fredericia, tlf. (05) 95 41 88.

Amtsrådsmedlem Peer Skov Thulesen, Lillebjerre,  
8764 Åle, tlf. (05) 64 74 11.

Fru Inge Eriksen, Strevelinsvej 83, Erritso,  
7000 Fredericia, tlf. (05) 95 20 03.

Fru Karen Mai, Bakkehuset, Fædriftvej, Hvidbjerg,  
7080 Børkop, tlf. (05) 95 72 48.

### EKSKURSIONER.

Lørdag den 11/10 75 1r med ELA på en kvartergeologisk ekskursion til Egtved-området. Ruten var i store træk Fredericia - Vejle I-dalen - Randbøl - Egtve Vork bakker og tilbage til Fredericia.

Fredag den 12-13/3 1b med ELA på ekskursion til Sønderborg. Fre  
Lørdag den 12-13/3 gen bød dog på en tur til Vadehavs-området (med BB deltog i denne del af ekskursionen) O lørdagen arbejdede eleverne med Sønderborgs grafi.

Fredag den 26 - 27/3 1c med ELA på ekskursion til Als. Om fredage  
Lørdag den 26 - 27/3 kørte vi rundt på Als (bla. Nordborg) Om lørdagen arbejdede eleverne med Sønderborgs geo grafi.

Lørdag den 3/4 - 2y og 2u med ER og ELA på historisk geografi  
Lørdag den 10/4 ekskursion til London. Turens formål var at dere de emner som klasserne havde beskæftige sig med i timerne forud for ekskursionen. Tu forløb planmæssigt.

LONDON, 10-10-75 til 17-10-75, 3nb.

Som led i engelskundervisningen tilbragte vi i efteråret en uge i London. Turen foregik med tog og båd fra Esbjerg. Af den grund blev den reelle tid i London nedskåret til ca. 4 dage. Vi nåede dog at få et varieret indtryk af storbyen. Vi oplevede det brogede liv ved Petticoat Lane og Speaker's Corner. Kendte steder som St. Paul's Cathedral, Mdme Tussaud, National Gallery og Tate Gallery blev besøgt. En eftermiddag besøgte vi en forstads-pigeskole, hvor vi bl.a. fik lov at følge undervisningen i forskellige fag.- En stor oplevelse var det også at overvære en forrygende opførelse af Rock operaen 'Jesus Christ Superstar'.

FR

### Ekskursion for 2a med BB. 14/12-22/12 1975.

Ekskursionsmonens mål var London, hvor hovedformålet var at få et overblik over byens historiske udvikling gennem ca. 2000 år, dog med særlig vægt på den byplanlægning, der har fundet sted i 1900 tallet.

Alle elever havde udarbejdet rapporter før afrejsen ud fra Steen Eiler Rasmussens bog : London, og disse rapporter dannede grundlag for de daglige gøremål.

#### Ekskursionsplan.

- d. 14/12. Tog til København. Fly til London. Ankomst til Addison Hotel kl. 1900.
  - d. 15/12. Fodtur gennem Cityområdet.
  - d. 16/12. Tower, East End, Bri. Museum.
  - d. 17/12. Soho, West End.
  - d. 18/12. Commonwealth Institute, Kensington Gardens, museumsbesøg (bl. a. Geologisk Museum).
  - d. 19/12. Welwyn Garden City nord for London. Parlamentet.
  - d. 20/12. Naturhistorisk Museum. Eftermiddag fri (fodbold).
  - d. 21/12. Hjemrejse. Fly til København.
  - d. 22/12. Ankomst med tog til Fredericia kl. 0501.
- Yderligere blev der i London om aftenen foretaget frivillige gruppeaktiviteter i form af teaterbesøg, musikoverværelser af enhver art og pubcrawlings.

Børge Bagger.

### EKSKURSION TIL ROM

Fra d.15.-22.dec.1975 var 2b klassikere+nysproglige på ekskursion til Rom. Inden afrejsen var turen blevet forberedt ved, at eleverne i grupper havde arbejdet med en række opgaver om især antikkens og barokkens Rom. Turens formål var derfor primært historisk, men der blev dog også gjort opmærksom på sociale og politiske problemer i nutidens Rom. Programmet var meget stramt, men det lykkedes at gennemføre udflugterne stort set efter planerne, bl. a. takket være en udmærket fysisk kondition hos eleverne. Turen blev forberedt af Lis Poulsen og Peter Gemal; mens selve rejsen lededes af Bodil Gemal og Peter Gemal.

### 3.ff: Ekskursion til Cherbourg.

I oktober rejste 3.ff til Cherbourg i Normandiet. Vi blev her indlogeret på kostafdelingen på "lycée Jean-Francois Millet, hvor vi i 14 dage skulle opleve fransk skolegang og -liv. I de timer, vi fulgte på skolen, havde vi rig lejlighed til at studere franske skoleforhold, hvor især forskellene sprang i øjnene (i visse fag stærkt lærerstyret undervisning, rel. store klassekvotienter, skolegang om lørdagen, andre fag). Ligeledes var reglementet for kosteleverne og ikke mindst maden en oplevelse.

Yderligere havde skolen for os arrangeret diverse virksomhedsbesøg (Cherbourgs flådehavn (atomubåde), telefoncentral-fabrik, atomstation, tekniske skoler), ligesom der var arrangeret en officiel modtagelse med byens borgmester og udskænkning af champagne på rådhuset. Vi havde en vellykket udflugt til Bayeux (les tapisseries, domkirken) og landgangskysterne med talrige minder fra invasionen i 1944.

Vi blev modtaget meget venligt og hjerteligt af de franske elever og lærere, og i week-end'en var vi alle gæster i et fransk hjem, hvad der vel for de fleste var den største oplevelse. Den nære kontakt med vore franske venner gav i det hele taget et stort udbytte i form af en stærkt udvidet sprogbeherskelse og et vist indblik i fransk livsform.

På selve rejsen blev der ydermere lejlighed til en dags ophold i Paris.

AOA/HP



3a: I ugen 15-22 december 1975 var 12 ikke-fransk-sproglige elever samt underteegnede lærer i Rom. Formålet med turen var at undersøge monumenter fra oldtiden, renaissance og barokken. Forud for turen havde eleverne udarbejdet mindre opgaver om de ting, vi skulle se.

Selvom turen omfattede de traditionelle turistmål - bl. a. et besøg i havnebyen Ostia - var den alligevel vellykket. Ikke mindst fordi vi ikke var mere end en halv klasse og næsten var nødsaget til at være sammen fra morgen til aften.

Turen var derfor også et studium i sociale samværsformer.

TR

12/5 1976

Under ledelse af adj. Bangsgaard Laursen deltog ca. 50 elever i en teatertur til Odense Teater, hvor vi var inviteret til at overvære skuespillerelevernes eksamensforestilling. Teatrets elever opførte Ulla Ryums første skuespil, og bagefter diskuterede vi forestillinge med dem.

### Legater

1. Hans og Vilhelm Møllers legat, 2 á 450 kr.  
Poul Bertelsen, 3y  
Susanne Ankerstjerne, 3z
2. Rektor I.M. Sechers legat, 200 kr.  
Helle Lundberg, 3b
3. Gamle Latinskoleelevers jubilæumslegat, 400 kr.  
Karen Andersen, 3z
4. Fredericia Gymnasiums jubilæumslegat, 200 kr.  
Per Sørensen, 3u
5. Pontoppidans legat, 100 kr.  
Jørgen Nielsen, 3u
6. Justitsråd Bruuns legat, 100 kr.  
Steen Andersen, 2 HF
7. I.M. Eibeschtz og Hustrus legat, 200 kr.  
Inge Gotfred-Rasmussen, 2 HF
8. Grev Moltkes legat, 125 kr. halvårligt.  
Hans Henrik Knudsen, 3y  
Filip Meyer, 3z  
Hasse Herlevsen, 1y
9. Fredericia Gymnasiums Venner, 4 á 100 kr.  
Maja Petersen, 3a  
Anne Gerdes, 3y  
Filip Meyer, 3z  
Michael Jørsal, 2 HF
10. Rektor J.A. Kristensens mindelegat, bøger,  
suppleret af FGV med 50 kr.  
Karsten Schwennesen, 2 HF  
Morten Mikkelsen, 3x
11. Frihedskæmperne Hans Eeg og Iver Lassens mindelegat, bøger  
suppleret af FGV med 50 kr.  
(Efter indstilling fra Sermo og lærerrådet)  
Steen Ladegaard Andersen, 3c  
Peter Bennedsen, 3a
12. Sparekassens studielån, 10.000 kr.  
Finn Madsen, 3u
13. Dansk Arbejde, bøger  
Anette Jørgensen, 3b  
Else Nielsen, 2 HF
14. En studenterhue  
Per Hårlung, 3b

PRØVNINGEN 1975

Studentereksamen blev bestået af 143 elever:

1) DEN SPROGLIGE LINIE

a)

Nysproglige:

Peter Carl Fauerskov Bennedsen  
Lis Ditlevsen  
Mona Kjar Ditlevsen  
Stig Moberg Hansen  
Aune Mette Henriksen  
Vibeke Edel Jensen  
Benny Jessen  
Vibeke Jørgensen  
Winnie Lindholm  
Ejner Munkbro  
Benic Olsen  
Maja Petersen  
Bente Rasmussen  
Lene Ussing

Franksproglige:

Eva Jensen  
Søren Vagn Larsen  
John Frølich Nielsen  
Inge Olsen  
Annette Clausen Pedersen  
Helle Rasbak

Klassisksproglige:

Ingrid-Marie Mikkelsen

b)

Nysproglige:

Birgitte Lund Christensen  
Per F. V. Hasle Harlung  
Lorents Larsen  
Marianne Larsen  
Dorte Kring Mortensen  
Agnetha Fløe Nielsen  
Maj-Britt Tange Pedersen  
Jan Strøbæk  
Helene Trap

Klassisksproglige:

Anette Elisabeth Jørgensen  
Lise Kinch Olesen

Franksproglige:

Marianne Frisch Andersen  
Morten Gørdes  
Anne-Lise Henneberg  
Dorrit Liin Jensen  
Eva Brandt Jørgensen  
Jane Jørgensen  
Ione Adelheid Jørgensen  
Sten Liengaard  
Helle Meyer Lundberg  
Anette Koch Nielsen  
Karen Wulff

c)

Nysproglige:

Jesper Lomholt Andersen  
Jørgen Skytte Andersen  
Steen Ladegaard Andersen  
Elisabeth Bach  
Helene Halbe  
Brit Hansen  
Finn Jensen  
Berith Findstrup Madsen  
Karen Vestergaard Madsen  
Niels Rasmus Nielsen  
Marianne Sittrup Nørgaard  
Jette Herdis Pedersen  
Peter Holst Stjernholm  
Jan Sønder

Fransksproglige:

Berit Frederiksen  
Inger Gertrud Kristensen  
Jutta Irene Larsen  
John Tom Olesen

Klassisksproglige:

Henning Mygind Bertelsen  
Ea Susanne Pehrson  
Iars Poulsen

2) DEN MATEMATISKE LINIE

x)

Naturfaglige:

Carsten Skøde Billund  
Nina Billund  
Ruth Deleuran  
Pernille Westenbeck Flensborg  
Jette Honoré  
Erik Søndergaard Jensen  
Per Fauerskov Jensen  
Anne Mette Lund Koed  
John Mikkelsen  
Morten Mikkelsen  
Charlotte Bailegaard Poulsen

Fysiske:

Ove Christensen  
Steen Kolling Gydemark  
Per Holleufer  
Poul Lyndby  
Jens Erik Pedersen  
Mikael Neumann Poulsen  
Marie Jarsen Sterndorff

y)

Naturfaglige:

Anne Gerdes  
Johnny René Brahe Jørgensen  
Hans Henrik Højer Knudsen  
Thomas Serritzlev Nielsen

Fysiske:

Annette Abell  
Jan Emil Andersen  
Klaus Behrndt Andersen  
Poul René Bertelsen  
Jytte Iundbak Christensen  
Vibeke Hansen  
Bjarne Jeppesen  
Bent Iarsen  
Ulf Lødsen  
Helle Mogensen  
Inge Møller  
Peter Nielsen  
Claus Kim Høgdall Pedersen  
Eva Niki Pzra Petersen  
Anne Fliskov Schmidt  
Mads Sever-Hansen  
Dorthe Ravn Thomsen

z)

Naturfaglige:

Karen Frydendal Andersen  
Susanne Ankerstjerne  
Iars Feldthaus  
Aase Jensen  
Erling Borge Jensen  
Birgitte Kristensen  
Jan Friis Petersen

Fysiske:

Stig Bøtker Danielsen  
Kurt Edelhard Eriksen  
Jes Frederiksen  
Gorm Agger Hansen  
Poul Brockdorff Holm  
Stig Holm  
Finn Orting Jensen  
Betty Karbo  
Anne Schaumann Madsen  
Filip Engelhardt Mever  
Bent Nielsen  
Flemming Svendsen Nielsen  
John Panduro  
Johnny Linde Pedersen  
Jørgen Stouenborg

u)

Naturfaglige:

Inga Housted Holm  
Birgitte Østerby Ladegaard  
Birte Katoorg Madsen  
Axei Kolind Pedersen  
Ulla Gladbo Salmonsens  
Bent Sørensen

Fysiske:

Henrik Østervemb Blok  
Th Dahl Carlsen  
Daniel Hentschel  
Steen Okshjærre Jensen  
Pinn Madsen  
Per Madsen  
Hans Christian Nielsen  
Jørgen Wichmann Nielsen  
Th Nikolajsen  
Jørgen Rasmussen  
Carl Hennig Sohl  
Per Olav Aandstad Sørensen

## HØJERE FORBEREDELSESEKSAMEN

HF-eksamen blev bestået af 51 elever:

### 2. HF p

Bente Andersen  
John Andreassen  
Erik Bertelsen  
Lene Dorvin  
Holger Egekvist  
Inge Gotfred-Rasmussen  
Lis Marie Hansen  
Ulla Erbo Hansen  
Steen Kjær Hybel  
Christian Jensen  
Winnie Hiltmar Jensen  
Mads Bo Jørgensen  
Micael Bay Jørgesen  
Susanne Lårsen  
Lise Lotte Lund  
Anette Ørum Nielsen  
Birte Høxbro Nielsen  
Else Nielsen  
Lene Omann Nielsen  
Marianne Rochler  
Jytte Rom  
Per Stampe  
Jens Bo Sørensen  
Sonja Vandsø  
Tonny Wraa  
Birger Østergaard

### 2. HF q

Steen Andersen  
Ulla Hildebrandt Andersen  
Anne-Kirstine Geertsen  
Tage Gissel  
Randi Nørskov Hansen  
Ulla Hansen  
Else-Marie Jensen  
Finn Jan Jensen  
Sinnert Bunde Jørgensen  
Jette Lange  
Bjarne Helge Larsen  
Lars-Bo Foiler Larsen  
Anne Ekmann Ludvigsen  
Lone Hedegaard Nielsen  
Karen Basse Pedersen  
Keld Rymer Rasmussen  
Sven Erik Lind Rasmussen  
Ulla Vestergaard Rasmussen  
Karsten Schwennesen  
Lene Skamris  
Jens Kristian Steensen  
Hans Christian Sørensen  
Erling Thomsen  
Keld Wind  
Finn Østerbro

## Personaleoplysninger.

I forårssemesteret har undervisningen været fordelt som følger (idet bogstavsbetegnelserne henviser til lærerne jfr. s. 20).

- ABA bio 2xzN, 3zuN, 1q, 2PQR.  
AN gymn 1byz, 1cu, 2ax, 2bz, 3xz, 1p, 1qr.  
AOA fransk 1b, 1y, 3b, 3y, 3abF.  
ELA geo 1b, 1c, 2xF, 2yuN, 2zF, 1r.  
samf 1p, 1q, 1r.  
BA bio 2yuN, 3xyN, 1p, 1r.  
geo 3xyN.  
LBA rel 2b, 2y, 2z, 3a, 3b, 3x, 3z, 3u, 2p, 2q, 2r.  
hist 1r.  
OA dansk 1z, 2y, 3u.  
fransk 2x, 2z, 3z.  
A mat 1x, 2zF, 3zuF.  
HA fysik 3xyN, 3zuF, 2PQR.  
mat 2yuN.  
BB hist 2a, 1p.  
geo 1a, 2xzN, 2yuF, 3zuN, 1p, 1q.  
BP dansk 1b, 3b, 1p.  
tysk 3a, 1q.  
Bj fransk 1c, 1z, 1u, 2y, 3u.  
dansk 1a.  
BC mat 2a, 2xzN, 2yuF, 1q.  
KC mat 1a, 1b, 1c, 2b, 1y, 3xyF.  
AC hist 1c, 1y, 2x, 2z, 3x, 3z, 1q, 2r.  
AD gymn 1ax, 1byz, 1cu, 2ax, 2bz, 2yu.  
FN dansk 1x, 1y, 1r.  
engelsk 3b.  
F engelsk 1p, 1PQ.  
græsk 2abK.  
old 2b, 1y, 1z, 2y  
DF fysik 2yuF.  
kemi 2x, 2y, 2z, 2u, 2PQR.  
BG dansk 2a, 3x.  
latin 1a, 1b, 1c.  
old 1a, 1b, 1c.  
PG dansk 3a, 2x, 2z.  
latin 2a, 2abK.  
UH tysk 1b, 1c, 2b, 3b.  
He gymn 1byz, 3au, 2yu, 3xz, 1p, 1qr.  
samf 2PQR.  
EJ formn 2a, 2b, 2x, 2yu, 2z, 3ax, 3by, 3zu, 1p, 1r, 2QR.

R hist 1a, 1z, 1u.  
Jø hist 1b, 1x, 2y, 2p.  
rel 2a, 2x, 2u, 3y.  
old 2a, 1x, 2x, 2u.  
Jo mus 1y, 2yu.  
Krs dansk 1u, 2u, 3y.  
tysk 1xy, 1r.  
BL dansk 2b, 3z, 2q, 2r.  
KL kemi 1x, 1y, 1z, 1u.  
WM mat 1z, 3xyN, 3zuN.  
fysik 2xzN.  
Ma mat 1u, 1r.  
fysik 1x, 2yuN.  
JM hist 2b, 3b, 3y.  
old 2z.  
engelsk 1z, 1R.  
EN musik 1a, 1b, 1u, 2b, 2yu, 2az, 3ax.  
P bio 3a, 3b, 3xyF, 3zuF.  
gymn 3by.  
Pt engelsk 1b, 2b, 2PR.  
gymn 2PQR.  
HP tysk 1a, 3abF, 1p, 2P.  
fransk 2b, 2PQR.  
EP engelsk 1c, 1xy, 1u, 1pr.  
LP tysk 2a, 2QR.  
latin 2b.  
old 1u.  
KP fysik 1y, 1u, 2zF, 1PQR.  
TR musik 1x, 1z, 3by, 3zu, 1qr, 1q, 2PR.  
hist 3a, 2y, 3u, 2q.  
Ry fysik 1z, 2xF, 3xyF, 3zuN.  
Sd engelsk 1a, 2a, 3a.  
Sch engelsk 2PQ.  
fransk 1a, 2a, 3a, 2u, 1PQR.  
HS mat 2xF, 1p, 2PQR.  
JS dansk 1c, 1q, 2p.  
fransk 1x, 3x.  
RT gymn 1ax, 1byz, 2ax, 2bz, 3au, 3by, 2yu.  
Øs psy 2PQR.  
engelsk 2pqr.



SKOLENS ELEVER

## ELEV- OG KLASSEOPLYSNINGER

PR. 1. september 1975.

Klassetrin	Antal klasser	Elevantal pr. klassetrin
1 HF	3	77
2 HF	3	72
Total 1HF-2HF	6	149
1 s	3	65
1 m	4	88
Total 1g	7	153
Grentrin	Antal grenhold	Elevantal pr. grentrin
2 sN	2	45
2 sK	2	8
2 mF	3	52
2 mN	2	36
Total 2g	9	141
3 sN	2	26
3 sF	1	21
3 mF	2	48
3 mN	2	34
Total 3g	7	129

Skolen i alt:

572 elever.

Skolens dagbog.

30/10 Føllestime: Mogens Dalsgård, pianist.

27/2 2føllestimer om elevorganisationerne.

6/2 Føllestime : Om adgangsbegrænsningen.

8/3 Føllestime: Poul Hartling om Kina-rejse.

5/3 Skolebal

2/4 Skolekomedie: Melodien der blev væk.

