



# Danskernes Historie Online

Danske Slægtsforskeres Bibliotek

## Dette værk er downloadet fra Danskernes Historie Online

**Danskernes Historie Online** er Danmarks største digitaliseringsprojekt af litteratur inden for emner som personalhistorie, lokalhistorie og slægtsforskning. Biblioteket hører under den almennyttige forening Danske Slægtsforskere. Vi bevarer vores fælles kulturarv, digitaliserer den og stiller den til rådighed for alle interesserede.

### Støt Danskernes Historie Online - Bliv sponsor

Som sponsor i biblioteket opnår du en række fordele. Læs mere om fordele og sponsorat her: <https://slaegtsbibliotek.dk/sponsorat>

### Ophavsret

Biblioteket indeholder værker både med og uden ophavsret. For værker, som er omfattet af ophavsret, må PDF-filen kun benyttes til personligt brug.

### Links

Slægtsforskeres Bibliotek: <https://slaegtsbibliotek.dk>

Danske Slægtsforskere: <https://slaegt.dk>



**MORSØ GYMNASIUM  
MED HF  
1976-1977**

**MORSØ GYMNASIUM  
MED HF**

**1976  
1977**

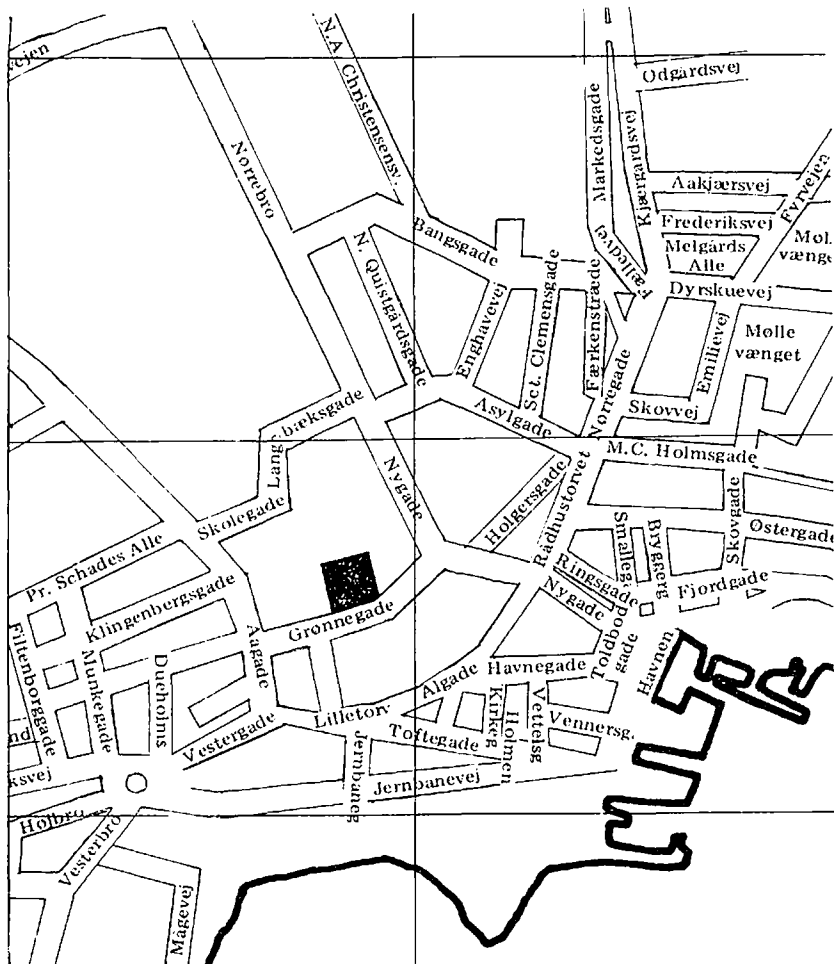

**MORSØ GYMNASIUM m. HF**  
**7900 Nykøbing Mors**  
**Tlf. (07) 72 22 88**

med omstilling til rektor, administrativ inspektør, studievejleder og pedel. Kontortid 8–14,00, undtagen lørdag. Rektor træffes i reglen 13–14 (undt. lørdag) og i øvrigt efter telefonisk aftale. Begrænset kontortid i skoleferierne.

Rektor *Knud Hansen*, privat: (07) 72 10 37.

Studievejledere v. HF: *Jan Juul Larsen*, privat (07) 72 23 17 (fra 1/8 1977)

*Frans Øvre*, privat: (07) 72 25 67 (indtil 1/8 1977).

*Ole Johansen*, privat: (07) 92 46 35.

Adm. inspektør, *K. E. Andersen*, privat: (07) 72 05 76.

Inspektør, *Henning Rask Thomsen*, privat: (07) 72 22 47.

Bibliotekar, *Mogens Pedersen*, privat: (07) 72 35 59.

Lærerrådsformand, *Michael Morris*, privat: (07) 74 04 90.

Sekretær *Anna Lise Baden-Jensen*, privat: (07) 74 15 66.

Sekretær *Anna Grete Jensen*, privat: (07) 72 07 41.

Pedel *Karl Georg Holck Andersen*, (07) 72 22 88 (efter kl. 15: 72 20 50).

### **Skolenævnet:**

#### *Forældrevalgte:*

Lærerinde *Ruth Skou Pedersen*, Vejerslev, sekretær.

Landinspektør *Knud Sørensen*, Skelholmvej 2, Nyk. M., formand.

#### *Amtsrådsvalgte:*

Folketingsmand *Thomas Have*, Nykøbing M.

Direktør *Knud Erik Jensen*, Nykøbing M.

Læge *Ruth Schjødt-Pedersen*, Vestervig.

### **Viborg Amt. Undervisnings- og kulturudvalget:**

Amtsrådsmedlem *Emmy Rasmussen*, Mollerup pr. Ørum, formd.

Amtsrådsmedlem *Sv. Aa. Heiselberg*, Hanstholm.

Amtsrådsmedlem *Jens Kr. Ludvigsen*, Lem, Brodal.

Amtsrådsmedlem *Johan Mikkelsen*, Hurup Thy.

Amtsrådsmedlem *Ida Nielsen*, Breum, Roslev.

Amtsrådsmedlem *N. H. Poulsen*, Viborg.

Amtsrådsmedlem *Ruth Schjødt-Pedersen*, Vestervig.

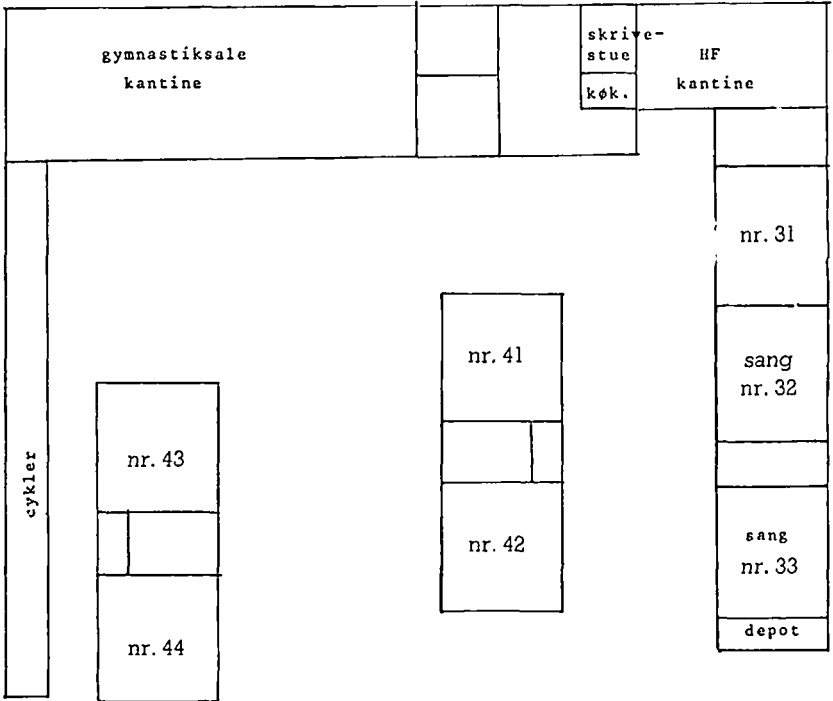

stue

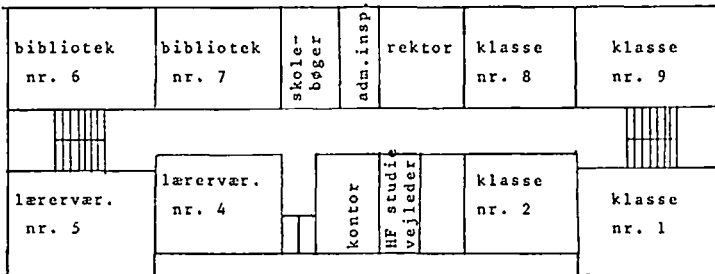

hovedbygning

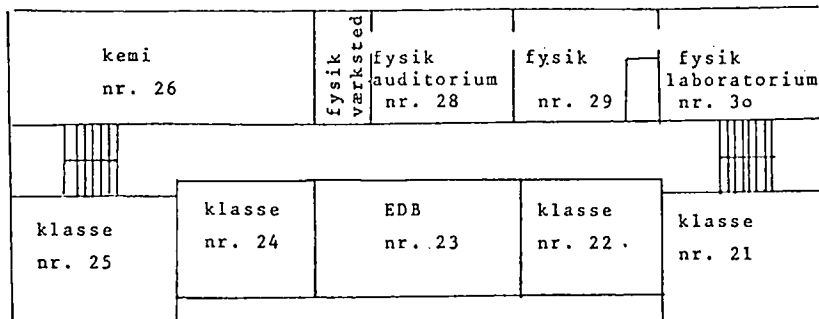
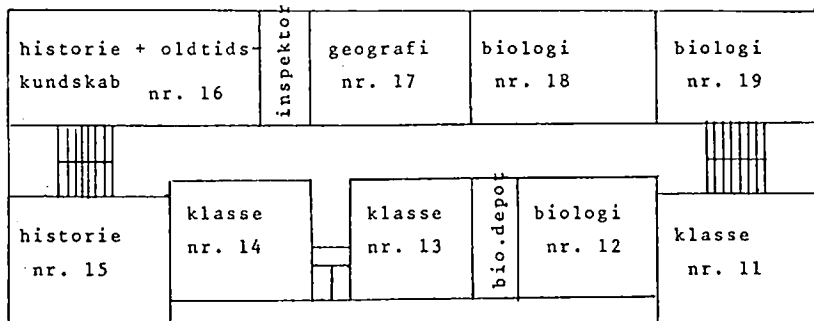
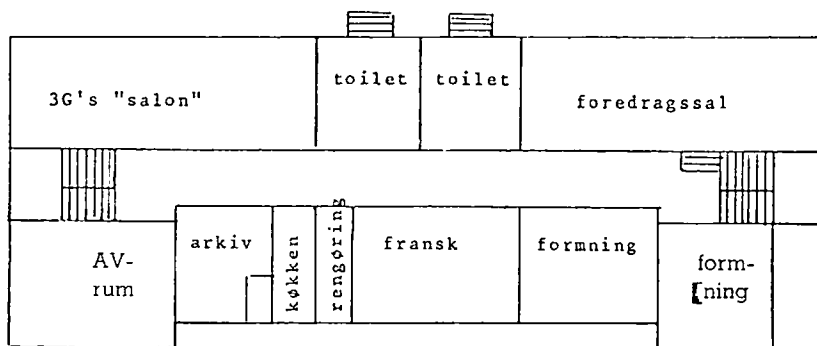
2. sal1. salkælder

## SKOLEN

Skoletiden er for gymnasiet fra kl. 8 til 13,30, men enkelte timer ligger efter kl. 13,30. Da HF er et tilvalgskursus, må nødvendigvis en del timer (især tilvalg) ligge efter kl. 13,30.

Tirsdag kl. 9,40–9,55: Elevkommunikation.

Onsdag kl. 9,40–9,55: Lærerkommunikation.

Torsdag kl. 9,35–9,55: Kommunikation (elever og lærere).

11,35–11,55: *Spisefrikvarter*. HF har egen opholdskantine. Da den store kantine ikke kan rumme alle de øvrige elever, er spisning i klasser tilladt.

## Ringetider

- kl. 8,00–8,45
- 8,55–9,40 (torsdag 8,50–9,35)
- 9,55–10,40
- 10,50–11,35
- 11,55–12,40
- 12,45–13,30
- 13,35–14,20
- 14,25–15,10
- 15,15–16,00

## Tobaksrygning

er tilladt i kantinen, i HF-kantinen, i kældergangen, i 3G's opholdsstue samt på trappeafsatserne, hvor der er askebægre.

Det er *ikke* tilladt at ryge i klasser og faglokaler, på biblioteket og på gangene.

## Biblioteket

(nr. 6 og 7)

står åbent for alle elever og lærere kl. 8–16. Desuden efter aftale med bibliotekaren.

## Skolebøger

Alle bøger udleveres gratis til eleverne, medmindre de selv ønsker at anskaffe dem. Alle bøger skal ved udleveringen gennemses af eleven, så eventuelle mangler og defekter kan påtales over for kontoret. I alle bøger skrives navn, klasse og årstal i det dertil beregnede stempel. Bøgerne skal være forsynet med solidt og beskyttende omslag, der skal være forsynet med navn og klassebetegnelse. Bortkomne og mishandlede bøger må erstattes af låneren.



Ønsker en elev efter endt skolegang at erhverve én eller flere af sine bøger, kan dette i begrænset omfang ske mod betaling af et af skolen fastsat beløb. Normalt mellem  $\frac{1}{2}$  og  $\frac{2}{3}$  af bogens oprindelige pris. Ordbøger og bøger, som skolen ikke kan undvære, f. eks. bøger, der er udsolgt fra forlaget, sælges ikke.

Kladde og indskrivningshæfter udleveres gratis til eleverne. Det er forbudt at udrive blade af disse hæfter. Hæfterne må ikke lægges ind i bøgerne, da det ødelægger bøgerne.

### **Andre praktiske oplysninger**

Adresseforandringer skal straks meddeles til kontoret.

Privatundervisning bør ikke foranstalles uden forudgående samråd med skolen.

### **Mødepligten**

Såvel i gymnasiet som på HF-kursus er der mødepligt, og kun elever, der har fulgt undervisningen regelmæssigt og passet deres skolearbejde og såvel mundtligt som skriftligt hjemmearbejde tilfredsstillende, kan indstilles til eksamen på de fordelagtige vilkår, der gælder for gymnasieelever og HF-kursister.

Den første skoledag efter en forsømmelse skal eleven på kontoret aflevere en seddel med angivelse af grunden. Elever, der er fyldt 18 år, må selv skrive sedlen. For de øvrige elevers vedkommende er en seddel fra hjemmet nødvendig.

Elever kan, efter skriftlig anmodning fra hjemmet, fritages helt eller delvis for gymnastik for én uge ad gangen, dog højst 4 sammenhængende uger. Fritagelse ud over 4 uger kan kun tilstås efter fremlæggelse af lægeattest, der skrives på en særlig blanket, som udleveres af rektor.

Skolen bør straks underrettes, hvis smitsom sygdom udbryder i hjemmet.

Anmodninger om ekstraordinær frihed bør forelægges rektor i god tid og kun fremsættes i absolut nødvendige tilfælde.

## LINIER, GRENE OG VALGFRIE FAG

Gymnasiet er treårigt og består af sproglig linie og matematisk linie.

Gymnasiet giver en almen undervisning, der dels har en egenverdi og dels giver grundlaget for videregående studier ved universiteter og højere læreanstalter eller på mellemteknikerniveau. På hver af linierne er ca. en tredjedel af timerne koncentreret om den pågældende linies hovedfag, men også her har undervisningen en almen karakter.

På begge linier kan der i princippet vælges russisk i stedet for fransk, såfremt de nødvendige lærerkræfter er til rådighed. For tiden findes denne mulighed ikke på Morsø Gymnasium. På matematisk linie kan tysk vælges i stedet for engelsk. Forudsætningen for oprettelse af hold er, at mindst 10 elever melder sig til den pågældende undervisning.

Ved overgangen til 2G kan der (inden 15. april i 1G) vælges mellem musik og formning. Valget gælder både for 2 og 3G; der er altså ikke mulighed for omvalg til 3G.

Efter 1G kan de to hovedlinier deles i grene. Forudsætningen for oprettelse af grenhold er, at mindst 7 elever melder sig (ved nyoprettelse dog 10 elever).

På den sproglige linie kan der vælges mellem nysproglig og musiksproglig gren.

De musiksproglige elever undervises kun i ét af fagene engelsk eller tysk, men har til gengæld 6 timer musik i 2G og 7 timer i 3G. I alle de øvrige fag undervises de sammen med de nysproglige.

På den matematiske linie kan der vælges mellem den matematisk-fysiske gren (F) og den matematisk-naturfaglige gren (N), populært kaldet »biologiliniien«.

Grenvalget skal træffes i 1G inden 15. april. Ved valget mellem F- og N-grenene må det først og fremmest være elevens interesseområder, der er afgørende. Man kan i nogen grad også tage hensyn til et senere erhvervsvalg, men det er ikke afgørende, da F- og N-grenene giver adgang til de samme studier.

Som det kan ses af fagenes timetal, foregår der en forskydning mellem de matematisk-naturvidenskabelige fag på de to grene. Det afspejler sig også i den skriftlige studentereksamen. Foruden dansk, der er fælles for alle, har F 2 prøver i matematik og 1 i fysik, mens N har 1 i matematik og 2 i biologi.

Matematik er et centralt fag på begge grene, og der tilstræbes i hovedsagen samme færdighedsniveau. Der må derfor advares mod at vælge N-gren i tiltro til, at det skulle blive lettere i matematik.

## HF-UDDANNELSEN

I højere grad end det er tilfældet med gymnastiet bygger HF-uddannelsen på tilvalgsprincippet. Undervisningen er bygget op af fællesfag, dvs. fag, som alle skal have, og tilvalgsfag, som kan vælges efter behov.

Den enkelte elevs valg af tilvalgsfag er frit, men vedkommende skal have mindst 20 tilvalgspoints, idet hvert tilvalgsfag har et vist pointtal afhængig af fagets stofmængde og timetal.

Ingen kan hindre eleven i at tage mange tilvalgsfag og derigennem opnå et højt pointtal, men man må i almindelighed råde til mådehold, idet valg af mange fag medfører stort timetal og forøget arbejdsbyrde.

I modsætning til gymnasiet er HF et rent eksamenskursus, forstået på den måde, at der ikke i HF gives årskarakterer. Ønsker eleven i årets løb en bedømmelse af sit standpunkt i et fag, har vedkommende ret til en sådan. Bedømmelsen gives af faglæreren og er kun vejledende. I eksamensresultatet indgår desuden karakteren i en større skr. opgave, som hver elev udfører inden for et selvvalgt område. Opgaven skrives i perioden 1. dec.–1. marts i 2. studieår, og der gives en uge fri hertil. Opgaven bedømmes af faglæreren og en censor.

Da HF-loven blev vedtaget i 1966, var sigtet med uddannelsen, at den skulle »sikre tilstedeværelsen af de kundskaber, der er nødvendige til at begynde uddannelsen til lærer i folkeskolen«, som det hedder i § 1. Siden er anvendelsesmulighederne gradvis blevet udvidet. Med den rette tilvalgskombination er der åbnet mulighed for påbegyndelse af de fleste højere uddannelser og alle mellemuddannelser. Hvis man ønsker at studere ved universitetet eller ved de højere læreanstalter, vil det dog oftest være nødvendigt, selvom man har de rigtige tilvalg, at supplere sin eksamen. Dette har man mulighed for på de gymnasiale suppleringskurser.

På grund af svigtende tilgang kan der ikke oprettes 1 HF-klasser på Morsø Gymnasium 1977. Skolen håber, at der i 1978 atter er ansøgere nok til 2 klasser, som er det nødvendige minimum for tilladelse til oprettelse af klasser.

### Klassebetegnelser

**Sproglig linie** betegnes 1s, 2s, 3s.  
 Parallelklasser betegnes 1a, 1b etc.  
 Nysproglig gren betegnes N.  
 Musiksproglig gren betegnes M.  
 Således fås fx. 2aN, 2bN, 2abM.

**Matematisk linie** betegnes 1m, 2m, 3m.

Parallelklasser betegnes 1x, 1y, 1z, 1u, 1v, 2x, 2y, etc.

Matematisk-fysisk gren betegnes F.

Naturfaglig gren betegnes N.

Således fås fx. 2xyF (mat.-fys. hold bestående af elever fra 2x og 2y), 2xyN (naturfagligt hold bestående af elever fra 2x og 2y).

**HF:** 1 HF betegnes 1h, 2 HF betegnes 2h. Parallelklasser betegnes 1p, 1q, 1r, 2p, 2q, 2r.

Et fællesfaghold bestående af elever fra fx. 1p og 1q kaldes 1pq. Et fællesfaghold bestående af elever fra 1p kaldes 1p.

Et tilvalghold bestående af elever fra fx. 1p og 1q kaldes 1PQ, et tilvalghold udelukkende fra 1p kaldes 1P.

### Orientering om skolen. Introduktionsdage

Den orienteringsvirksomhed, der begynder med møderne for de vordende gymnasister og HF-kursister i januar måned, fortsætter ved skoleårets begyndelse med et introduktionsprogram for 1G.

Januarmødet afvikledes i dette skoleår med et møde for aspiranter til 1G og 1HF den 31. januar.

Desuden deltog rektor og en studievejleder i et orienteringsmøde på Ø. Jølby skole den 18. januar.

Den 24. februar orienterede en af studievejlederne på Blidstrup Ungdomsskole. Endelig afholdtes orientering og debat med deltagelse af rektor, en studievejleder og en gruppe gymnasie- og HF-elever for afgangsklasserne på Hvidbjerg skole den 7. februar og på Ducholmskolen den 15. februar.

To elever fra Ducholmskolen har udnyttet deres uddannelses- og erhvervspraktik som hospiterende elever i 1G.

### Studieteknik, uddannelses- og erhvervsorientering

I løbet af 1G og 1HF gives der 6 timers vejledning i studieteknik.

Endvidere gives der fordelt på gymnasiet tre og HF's to år en uddannelses- og erhvervsorientering for at hjælpe eleverne til at forberede deres valg af uddannelse og erhverv ved at give dem kendskab til valgmulighederne og bistå dem med at skaffe sig klarhed over deres egne forudsætninger samt ved at orien-

tere om de praktiske problemer, herunder også de økonomiske, der er forbundet med erhvervsvalget.

Denne orientering suppleres ved besøg på skolen af erhvervsvejledere og studerende og undertiden ved ekskursioner til andre uddannelsesinstitutioner.

Timerne til denne studieteknik og erhvervsorientering tages fra de øvrige fag.

### Forældremøder

For at styrke forbindelsen mellem hjem og skole afholdes der forældremøder for 1G (normalt i november), hvortil både forældre og elever inviteres. Foruden en bredere almen orientering gives der lejlighed til drøftelser med faglærerne og til i det hele taget at lære skolen at kende. I indeværende skoleår blev disse møder afholdt den 9. nov. (1s) og 15. nov. (1m).

Den 10. feb. afholdtes et forældremøde for 2abM, hvor musiklæreren bl. a. ved demonstration orienterede om musikundervisningen for musiksproglige.

### Samarbejdsudvalget 1976-77

Lone Sams .....	3G
Karen Marie N. Sandal .....	2G
Bente Underbjerg .....	1G
Karen Elisabeth Mark .....	2HF
Adj. Michael Morris (lærerrådsformand)	
Adj. Martin Horsted	
Adj. Mogens Pedersen	
Adj. Vibeke Sørensen	
Rektor	

### Kunstudvalg

Verner Madsen 2b, Lisbeth Mark 2p, adjunkt Vibeke Sørensen, rektor.

### Stipendienævn

Dorthe Eriksen 3b, Karen Marie Sandal 2z, Susanne Dyrlund Nielsen 2p, adjunkt Michael Morris, adjunkt Ole Johansen og rektor.

### Fællestimer og studiekredse

Der har i årets løb været afholdt følgende fællestimer:

Foredrag og debat om LAK og DGS ved repræsentanter for disse organisationer. Sangeren Niels Hausgaard: Visesang. Maleren Jonna Sieg: Kunst i hverdagen. Teatergruppen »Liden Tue«: »Du er ikke alene«. Violinisten Per Bokelund og pianisten Klaus Jerndorff: Koncert. Div. politikere: Folketingsvalget.

Studiekredse er gennemført i datalære, laboratorietechnik samt græsk sprog og kultur.

### Koncerter

11/10 sang gymnasiekoret efter opfordring ved Kristelig Lytter- og Fjernseerforbunds landsmøde i Vildsund.

Gymnasiekoret sang desuden ved en julekoncert i Lodderup kirke d. 20/12 og ved skolens juleafslutning.

Forårskoncerten afholdtes d. 19/4 under ledelse af adjunkt Per Nielsen og timelærer Mogens Dahl.

### Kunstudstilling

Dec. 1976–jan. 1977: Vandreudstilling med arbejder af maleren Bent Stubbe-Teglbjerg er ophængt på skolen. (Sekretariatet for vandreudstillinger).

### Ekskursioner o. l.

I skoleårets løb er der afholdt en række ekskursioner i forskellige fag:

9/9: 3xyN biologiekskursion (adj. Jan Juul Larsen).

16/9: 3zN biologiekskursion (lkt. Peter Bancke).

30/9–1/10: 2byz historieekskursion (lkt. J. Veistrup).

4/10–5/10: 2xyz geografiekskursion (adj. V. Halse og cand. scient J. Rømer).

6/10–11/10: 3 y historieekskursion til København (årsvikar Bodil A. Jakobsen).

13/10–20/10: 3abM og 2abM musikekskursion til København (adj. Per Nielsen).

11/11: 3xyzN geografiekskursion (lkt. Peter Bancke).

9/2: 3b overværer en domsmandssag i retten (lkt. Børge Jensen).

23/2: 2y overværer en domsmandssag i retten (adj. Vibeke Sørensen).

20/4: 2a historieekskursion (årsvikar Bodil Anker Jakobsen).

- 27/4: 3xyzN geografieekskursion (lkt. Peter Bancke).  
 3/5: 1b historieekskursion (lkt. Børge Jensen).  
 11/5: 1y historieekskursion (lkt. Børge Jensen).  
 13/5: 1z historieekskursion (lkt. Børge Jensen).  
 11/5–13/5: 1a historieekskursion til Slesvig (adj. Ole Johansen og cand. phil. Ole Østergaard).

Uden for skoletiden er følgende arrangementer afviklet:

- 2 PQ (formningshold) weekendtur til Nolde-museet (12/3) (adj. Vibeke Sørensen).  
 Gymnasiekoret: weekend-hyttetur (16-17/4) (adj. Per Nielsen).

I påskeferien var størstedelen af 3a under ledelse af adj. Martin Horsted på en ferie- og studietur til Bangor i Wales, hvor der var indkvartering på et universitetskollegium, Neuadd Emrys Evans.

Hver dag var der arrangeret ture, der hovedsagelig gik til seværdigheder i bjergmassivet Snowdonia; men også borgene i Caernarfon, Harlech og Beaumares samt det historiske Chester i England besøgte.

To aftener bød bl. a. på foredrag og lysbilleder ved Humphrey Jones, B.Sc. og Dr. John Williams, der også tog deltagerne på en tur til fortidsminder på Anglesey. Alle Wales-farerne er disse to samt Professor og Mrs. Alun Lbywebyn-Williams fra University College of North Wales, der formidlede kontakten, meget taknemmelige for deres bidrag til gøre turen til en succes.

## Sporten

Regionsstævnet i atletik blev i år afviklet i Skive og det fik traditionen tro et udmærket forløb. Desværre formåede pigerne ikke at stille hold. For drengenes vedkommende blev resultatet i gruppe I nr. 5, gruppe II nr. 3 og gruppe III nr. 1.. Og det betød altså, at gruppe III (yngste gruppe) kom til at repræsentere regionen ved finalstævnet i Horsens d. 25/9. Det blev en udmærket tur under ledelse af lærer Nyhus, hvor det bedste resultat blev opnået i kuglestød, nemlig nr. 4 ud af de 12 deltagende skoler.

Heller ikke i år blev fodboldturneringen færdigspillet. Vi fik spillet 2 kampe her, nemlig mod Struer, der vandt 5–2, og mod Hølstebro, hvor vi vandt 3–2.

Drengene har spillet en volley-kamp mod Thisted, der vandt alle tre sæt, og en håndboldkamp, hvor Nykøbing vandt 18–16.

Pigerne deltog i den indledende runde i volley, som blev spillet i Hølstebro, og de havde en udmærket tur, selvom såvel A- som B-holdet måtte nøjes med at vinde enkelte sæt.

I fritidssporttimerne har der været dyrket atletik, fodbold, volley, badminton, bordtennis og svømning.

### Elevrådet

Da elevrådet ved Morsø Gymnasium med HF skulle påbegynde det nye skoleår opstod der problemer. Der var for få opstillede kandidater til elevrådsposterne. Elevrådet nedsatte sig i første omgang uden mandat, hvorefter det agiterede for flere kandidater. Dette lykkedes i en vis udstrækning, idet der opstillede nok til at der kunne afholdes valg.

Torsdag d. 23/9 blev følgende valgt til elevrådet: Jens Dissing 1b, Susanne Dyrlund 2p, Dorthe Eriksen 3b, Winni Frost 1q, Lars Gråbæk 3z, Kelly Jacquet 3b, Verner Madsen 2b, Lisbeth Mark 2p, Lene Rasmussen 3b, Karen Marie Sanddal 2z, Anne-Marie Simonsen 2z.

Ovenstående problemer og den deraf følgende debat inspirerede elevrådet til at gå i gang med nogle vedtægtsændringer. Det vigtigste punkt i disse ændringsforslag var valgmuligheden mellem kollektiv og traditionel bestyrelse. Nævnte ændringsforslag blev vedtaget.

Som foreskrevet i elevrådets love oprettedes der følgende udvalg:

Samarbejdsudvalg, fællestimesteudvalg, forretningsudvalg, stipendieudvalg og redaktionsudvalg. Desuden oprettedes opslagstavleudvalg, O.L.E.-udvalg, lovsangssalsudvalg, aktionsudvalg og teaterudvalg.

På de ugentlige fællesmøder blev problemerne omkring kvaliteten og kvantiteten af erhvervsorienteringstimerne taget op til debat. Heraf fremgik at begge forhold lod meget tilbage at ønske. Derfor vedtoges at erhvervs-orienteringstimerne for fremtiden også skulle indeholde individuel konsultation.

Elevrådet udsendte i samarbejde med rektor en skrivelse til samtlige skoler som gymnasiet har mulighed for at modtage elever fra. Af skrivelsen fremgik det, at vi gerne ville komme ud til de forskellige skoler og orientere om gymnasiet og det daglige arbejde. Dette blev positivt modtaget fra forskellig side, hvorfor elevrådet sendte repræsentanter til de skoler, som ønskede dette.

I anledning af folketingsvalget i foråret 1977 arrangerede elevrådet i samarbejde med Folke- og Realskolen et vælgermøde i Nykøbinghallen. Her mødte repræsentanter for partiernes ungdomsorganisationer op, og diskuterede ivrigt årsagerne til valget og hvad der kunne gøres fremover, specielt med hensyn til ungdomsproblemerne.

På baggrund af den udprægede inaktivitet som hersker på skolen besluttedes det på opfordring af en lærer at lave en aktivitetsdag som blev kaldt O.L.E.-dag. (Opmuntring for Lærere og Elever). Denne dag skulle afholdes på den måde, at så mange som praktisk muligt skulle aktiviseres. Der blev derfor nedsat forskellige arbejdsgrupper som skulle fremsætte hver deres program som derefter skulle indgå i dagen. På denne måde lykkedes det at aktivisere et stort antal af skolens lærere og elever.

På opfordring fra en klasse forsøgte elevrådet i samarbejde med de øvrige skoler på Mors at udvirke en resolution til Morsø kommunalbestyrelse, hvori vi ville foreslå, at man af hensyn til skolebørnenes sundhed så på muligheden af at yde helt eller delvis tilskud til skolemælk. Dette viste sig at blive elevrådets største nederlag. Vi udsendte resolutionen til forkastelse eller vedtagelse til 19



skoler på Mors. Det viste sig at kun 3 skoler kunne godtage resolutionen, mens 3 forkastede den. De resterende 13 skoler svarede overhovedet ikke.

Elevrådets næststørste nederlag viste sig at være forsøget på at oprette en ordning med rabatkort på forskellige brugsartikler som indgår i en skoleelevs hverdag. Elevrådet forsøgte at få en ordning med boghandlere og tøjforretninger. På grund af vedtægter i de respektive brancheforeninger blev det ved forsøget.

På grund af toiletternes dårlige tilstand udvirkede elevrådet i samarbejde med skolenævn, rektor og pedel, at der i sommerferien vil blive udført forbedringer, således at de sanitære forhold vil blive gjort tålelige.

Efter en skriftlig forespørgsel blandt skolens elever blev automaten i lovsangssalen indrettet således at den nu indeholder kakao, kaffe, te og bouillon.

Efter en forudgående fællestime og diskussion foranstaltede elevrådet en afstemning om, hvorvidt vi skulle meldes ind i DGS (Danske Gymnasieelevers Sammenslutning). Der viste sig at være et flertal mod indmeldelse.

Efter ønske fra en del elever har elevrådet den sidste tid foranstaltet morgensang hver onsdag i 9-frikvarteret foreløbig med stor tilslutning.

En betingelse for at elevrådet kan fungere hensigtsmæssigt er, at alle er samarbejdsvillige. Vi fra elevrådet synes at denne betingelse er blevet opfyldt i år. Det kan selvfølgelig ikke undgås at der er gnidninger, men i det store og hele synes vi at alt han fungeret tilfredsstillende. Derfor vil vi gerne rette en tak til elever, lærere og alt personale på skolen med et ønske om at samarbejdet fremover vil blive ligeså frugtbar.

Vedtaget på elevrådsmødet d. 22/3 1977.

*Elevrådet.*

Den i elevrådsberetningen omtalte aktivitetsdag »OLE-dagen« blev afholdt d 25/3 og blev en stor succes. Af programmet kan nævnes: teater, revy, vise-vers-hus, kollektiv kunstudfoldelse, folkemusik, folkedans, jazz, tivoli, loppemarked. Der var diverse »restauranter« som supplement til den åndelige føde, og det hele sluttede med dans. Succes'en skyldes ikke mindst, at lærer- og elevgrupper havde udført et omfattende og grundigt forarbejde, der er megen påskønnelse værd.

Af andre specielle aktiviteter skal nævnes, at 2a i dec. samlede en pæn sum penge ind til flygtningehjælpen ved i deres fritid at bage diverse lækkerier, der blev solgt i kantinen i frikvartererne.

### Arsberetning for Prytaneion

Pryt startede traditionen tro med GNAGS fredag d. 8/10 76. Det var et godt besøgt bal, og uden nogen problemer af den art der havde været ved de andre GNAGS-baller, selvom der var blevet solgt mange billetter.

Det næste arrangement var et lysbilled-show af Jacob Holt lavet over et 5-årigt ophold i USA. Dette var en fantastisk oplevelse for de ca. 100 fremmødte.

Derefter blev der afholdt det årlige julebal fredag d. 10/12 76 med NIS PIS-BAND ,men selvom det var det sidste prytbal i 76, var der ringe tilslutning.

Pryt startede fredag d. 21/1 77 med et godt svingende JAZZ-FOLK-BAND »Hugo's Big Band« fra Århus. (Hugo er gammel elev fra Morsø Gym.) Aften var meget vellykket.

Imellem dette prytbal og det næste blev der afholdt en folkedans-aften samt en film-aften med filmen »Lørdag aften, søndag morgen«. Til folkedans-aftenen, hvor musikken blev leveret af Bjergby-spillemandene, var der ringe tilslutning, men for de fremmødte var det en hyggelig aften.

Fredag den 15/4 77 afholdtes det sidste prytbal for dette skoleår. Denne aften blev en uforglemmelig oplevelse. Orkestret bestod af 9 medlemmer, hvor de fleste var lokale, gruppen hed »SAMBASSER«. De spillede latinamerikansk jazzbeat. Der var stor aktivitet på dansegulvet, men også for de lyttende var det en stor oplevelse.

Pryt sluttede skoleåret med 2 film-aftener. Den første var »Lars Ole 5c«, der blev spillet den 18/4 77, og fik publikum til at mindes gamle dage, sin egen skoletid.

Den næste film var arrangeret af Pryt på U-landsklunsernes vegne. Det var en oplevelse af kvalitet. Filmen var en oplysende film om Oman, frihedsbevægelsen og de sociale forhold blev belyst.

*Bestyrelsen.*

## LÆRERNE

- Adjunkt *Karl Ejnar Andersen* (ved skolen fra 1950) tlf. 72 05 76:  
Matematik 2a, 1a, 1b, 1p. Gymnastik 3ax, 3byz, 2ax, 1pq.
- Lektor *Ole Baden-Jensen* (1942), tlf. 74 15 66:  
Matematik 3xF, 2b, 2xF 1x.
- Lektor *Peter Bancke* (1957), tlf. 72 10 78:  
Biologi 3a, 3yzF, 3zN, 2PQ. Geografi 3xyN, 3zN, 1q.
- Timelærer *Elly Bøvbjerg*:  
Gymnastik 3byz, 2byz, 1byz, 1pq.
- Timelærer, stud. mag. *Mogens Dabl*:  
Sang 3b, 3xyz, 2G, 1x, 1y, 1z, 1pq.
- Adjunkt *Laurits Gregersen* (1973), tlf. 72 32 87:  
Dansk 2x, 1a, 1b, 1x, 1p.
- Adjunkt *Viggo Halse* (1941), tlf. 72 12 73:  
Geografi 2xF, 2yzF, 2xyzN, 1a, 1b, 1p.
- Lektor *Britta Paludan Hansen* (1952), tlf. 72 09 57:  
Engelsk 1x, 2pq, 1q. Dansk 3z.
- Rektor *Knud Hansen* (1952), tlf. 72 10 37:  
Fransk 3x, 2a.
- Lektor *Tage Hansen* (1944), tlf. 72 09 57:  
Kemi 2x, 2y, 2z, 1x, 1y, 1z, 2PQ.
- Lektor *Tove Hansen* (1948), tlf. 72 10 37:  
Dansk 3b, 2a, 2p, 1q. Religion 2a, 2x.
- Lektor *Inger Harsberg* (1941), tlf. 72 08 17:  
Dansk 3a. Tysk 3bN, 2abN, 1q.
- Adjunkt *Bent Hjerrild* (1971), tlf. 76 72 25:  
Dansk 3y, 1y. Fransk 3z, 1x.
- Adjunkt *Martin Horsted* (1974) tlf. 72 35 72:  
Engelsk 3aN, 1b, 1p. Fransk 3b, 1y.
- Timelærer *Margrethe Jacobsen*, tlf. 72 05 25:  
Fransk 2x, 2y, 2z, 1z, 2PQ, 1PQ.
- Årsvikar *Bodil Anker Jakobsen*, tlf. 72 09 67:  
Historie 3y, 2a, 1x, 1q. Religion 3b, 3x, 3y, 2b, 2y, 2z. Oldtidskundskab 2z, 1x, 1y, 1z.
- Lektor *Borge Jensen* (1957), tlf. 72 07 41:  
Historie 3b, 3x, 2x, 1b, 1y, 1z, 1p. Tysk 1a.

Årsvikar *Martha Dorup Jensen*:

Formning 3ab, 3x, 3yz, 2ax.

Cand. psyk. *Bente Johannesen*, tlf. 93 90 60:

Psykologi 2PQ.

Adjunkt *Ole Johansen* (1975), tlf. 92 46 35:

Samfundsfag 2PQ, 1p. Historie 1a, 2q. Religion 3a, 3z, 2p, 2q.

Adjunkt *Finn Jorsal* (1976), tlf. 75 15 79:

Latin 2a, 2b, 1a, 1b. Oldtidskundskab 2a, 2b, 2x, 2y, 1a, 1b.

Adjunkt *Jan Juul Larsen* (1969), tlf. 72 23 17:

Biologi 3b, 3xF, 3xyN, 2xyzN, 1p, 1q.

Lektor *Aage Lund* (1947), tlf. 72 07 27:

Tysk 3aN. Engelsk 1y, 1z.

Adjunkt *Michael Morris* (1974), tlf. 72 04 90:

Engelsk 3bN, 2abM, 1a, 2PQ.

Adjunkt *Finn Møller* (1975), tlf. 76 44 25:

Fysik 3xyN, 2xF, 2xyzN, 1y. Matematik 3xyN, 2xyzN.

Lærer *Niels Eske Nybus Nielsen*, tlf. 72 26 85:

Gymnastik 1ax, 1byz.

Adjunkt *Per Nielsen* (1973), tlf. 92 38 69:

Sang 3abM, 2abM, 1a, 1b, 2PQ.

Adjunkt *Mogens Pedersen*, (1973), tlf. 72 35 59:

Dansk 3x, 1z, 2q. Tysk 1b, 1p.

Lektor *Henning Egeø Poulsen* (1943), tlf. 72 12 49:

Fransk 3a, 3y, 2b, 1a, 1b.

Timelærer *Kirsten Spanggaard*:

Gymnastik 3ax, 3byz, 2ax, 2byz, 1ax, 1byz, 1pq.

Studielektor *Christen Stetkær* (1946), tlf. 72 11 81:

Engelsk 3abM, 2abN, 1PQ.

Studielektor *Henning Storm* (1946), tlf. 72 09 60:

Fysik 3yzF, 1z, 2PQ, 1PQ.

Adjunkt *Vibeke Sørensen* (1975), tlf. 74 43 42:

Dansk 2b, 2y, 2z. Formning 2by, 2z, 2PQ, 1p, 1q.

Lærer *Villy Sørensen*:

Gymnastik 2byz.

Adjunkt *Henning Rask Thomsen* (1970), tlf. 72 22 47:

Fysik 3xF, 3zN, 2yzF. Matematik 3yzF.

Adjunkt *Karin Thomsen* (1969), tlf. 72 22 47:

Matematik 3zN, 1z, 2PQ. Fysik 1x.

Lektor *Johs. Veistrup* (1941), tlf. 72 11 58:  
 Historie 3a, 3z, 2b, 2y, 2z, 2p. Samfundsfag 1q.

Adjunkt *Frans Øvre* (1972), tlf. 72 25 67:  
 Matematik 2yzF, 1y, 1q.

Ved udgangen af skoleåret 1975/76 tog lektor *Erling Harsberg* sin afsked. Harsberg blev ansat ved skolen allerede ved gymnasiets oprettelse 1941 og var fra første færd med til at præge den med sin lærdom og sin menneskelighed. Hans fagrække er omfattende: græsk, latin, tysk og fransk, men privat dyrker han også italiensk, russisk og kinesisk. I skolen var han først og fremmest den kyn-dige latin- og oldtidskundskabslærer med den både brede og dybtgående viden, som mange elevgenerationer har nydt godt af. Det var ham jo nok en sorg, at der ikke ved skolen var lejlighed til at dyrke græsk ud over små frivillige ekstra-hold nu og da, men privat og i sit forfatterskab fandt han compensation herfor. Vi, hans kolleger, fik tit hjælp i hans omfattende viden og erfaring, og vi savner dagligt hans tilstedeværelse. Hans personlighed og virke har altid været præget af de klassiske græske idealer: klarhed og mådehold. Ingen skole kan ønske sig mere, og med ønsket om et langt og lykkeligt otium siger vi en varm tak for de 35 år.

Adjunkt *Kjeld Thorsen* søgte og fik bevilget to års orlov med henblik på undervisning i Zambia (Danida) 1976-78. Som vikar ansattes cand. mag. *Bodil Anker Jakobsen*.

Som adjunkt ansattes pr. 1. aug. 1976 cand. mag. *Finn Jorsal* (græsk, latin, oldtidskundskab).

Som timelærere (gymnastik) ansattes Kirsten Spanggaard og Elly Bovbjerg. Skolen takker *Rita Stampe*, der desværre måtte opgave sit virke som lærer i pige-gymnastik pr. 1. sept. 1976.

### Kursus

En lang række af skolens lærere har i løbet af skoleåret deltaget i efteruddannelseskursus o. l., for størstedelens vedkommende afviklet i forlængede week-ender og ferier.

Gennemførelsen af den nye lov om Folkeskolen vil også få stor betydning for Gymnasierne. Det var derfor et udbredt ønske hos gymnasiets lærere at få kyn-dig vejledning i de problemer, den nye lov giver, specielt med henblik på over-gang til gymnasiet. Den 13/1 arrangeredes der derfor et møde mellem nogle kol-leger fra Nykøbing Mors Folke- og Realskole og gymnasiets lærere. Efter oplæg fra gæsterne var der livlig debat, og mødet sluttede med hyggeligt samvær. Gym-nasiet takker deltagerne, skoleinspektør *Jørn Dalgaard*, souschef *Aage Nim*, skolevejleder *Niels Nyhus Nielsen*, overlærer *Jørgen Christensen*, lærer fru *Inge-Lise Brocher* og lærer *Morten Bak*, fordi de ville ofre tid og kræfter på at hjælpe os.

**Lærerkandidater**

I 1976/77 har følgende lærerkandidater gennemgået det praktiske pædagogiske kursus ved skolen:

- cand. scient. *Jørgen Rydén Römer* (geo., historie).
- cand. mag. *Lis Meulengracht Sørensen* (eng., dansk).
- cand. phil. *Ole Østergaard* (historie).
- cand. mag. *Nanna Dissing Jensen* (fransk, dansk).
- cand. mag. *Mogens Ladegaard Jepsen* (tysk, eng.).

## ELEVERNE

### 3 a

- |                         |                            |
|-------------------------|----------------------------|
| 1. Ann Neigt Andersen   | 12. Niels Markvorsen       |
| 2. Ole Gade             | 13. Henning Odgaard        |
| 3.*Anna Marie Jensen    | 14. Fanny Olesen           |
| 4. Bente Jensen         | 15. Lene Musgaard Pedersen |
| 5. Inger Kjeldsen       | 16. Anni Heiberg Petersen  |
| 6. Irma Krämer          | 17. Magda Kristine Poulsen |
| 7. Anny Larsen          | 18.*Mette Marie Rasmussen  |
| 8. Anny Laustsen        | 19. Anette Skov            |
| 9.*Lisbeth Laustsen     | 20.*Jeppe Søndergård       |
| 10. Bente Nørlem Madsen |                            |
| 11.*Jytte Rønde Madsen  |                            |

\* = musiksproglig

### 3 b

- |                                    |                           |
|------------------------------------|---------------------------|
| 1. Birthe Olesen Boll              | 11. Inge Pedersen         |
| 2. Pia Aas Degn                    | 12. Lene Rasmussen        |
| 3.*Elly Dinitzen                   | 13. Helle Riis            |
| 4.*Dorte Knudsgård Eriksen         | 14.*Lone Sams             |
| 5. Kirsten Riis Glinthborg         | 15. Leon Emanuel Standly  |
| 6. Pier Kelly Jacquet              | 16.*Lise Sørensen         |
| 7. Tove Irene Kirk                 | 17. Jens Bovbjerg Thomsen |
| 8.*Birgitte Kjeldsen               | 18. Olav Vestenaa         |
| 9. Inge Merete Søndergaard Nielsen |                           |
| 10. Birte Møller Nørgaard          |                           |

\* = musiksproglig

### 3 x

- |                             |                                     |
|-----------------------------|-------------------------------------|
| 1. Peter Lillelund Andersen | 6.*Jeanineke Merete Dahl Kristensen |
| 2. Jørgen Arentsen          | 7.*Ea Larsen                        |
| 3.*Poul Erik Christensen    | 8. Jens Michael Larsen              |
| 4. Mariann Hansen           | 9.*Inger Kirstine Østergaard Mark   |
| 5.*Kirsten Kibæk            | 10.*Jørgen Levring Mortensen        |

- 11.\*Hans Ole Hovgaard Nielsen
12. Kim Nørgaard Nielsen
13. Vagn Nielsen
14. Jakob Aagaard Poulsen
15. Regnar Lindskov Simonsen
16. Jan Fly Steensen

17. Sti Herman Stisen
18. Birgit Vejje Søndergaard
19. Hans Peter Thøgersen

\* = biolog

### 3 y

- 1.\*Lone Aggerholm Brogaard
- 2.\*Gitte Haugaard Christensen
- 3.\*Hanne Roed Troelsen Christensen
4. Ketty Dalstrup
- 5.\*Karin Geertsen
6. Jesper Paludan Hansen
7. Peter Harbo
8. Preben Ole Jørgensen
- 9.\*Lone Korsgaard
10. Kaja Larsen
11. Thomas Læssøe

- 12.\*Hanne Majgaard Nielsen
13. Mogens Nielsen
- 14.\*Susanna Flach Nielsen
15. Søren Falk Nielsen
16. Jørn Kortbæk Rokkjær
17. Karen Stensgaard
- 18.\*Gunhild Vester
19. Torben Aarup

\* = biolog

### 3 z

1. Hans Henrik Munk Aggerholm
- 2.\*Anni Hangård Andersen
- 3.\*Thora Bach
4. Karen Margrethe Baden-Jensen
5. Margit Nesager Bjerre
6. Villy Andersen Glintborg
7. Lars Friis Gråbæk
- 8.\*Axel Kure Hansen
- 9.\*Ebbe Hedegaard
- 10.\*Mogens Støvring Houmøller

- 11.\*Kirsten Marie Vester Jensen
- 12.\*Jens Larsen Kibsgaard
- 13.\*Torben Erling Kragh
- 14.\*Gudrun Frandsen Krog
- 15.\*Anette Boll Møller
- 16.\*Poul Kærgaard Pedersen
- 17.\*Thomas Møller Pedersen
- 18.\*Poul Christian Poulsen

\* = biolog



## 2 a

- |                              |                             |
|------------------------------|-----------------------------|
| 1.*Lene Søndergaard Andersen | 9.*Inge Maagaard Mortensen  |
| 2. Helle Skyldal Buch        | 10. Anne Marie Riis Nielsen |
| 3. Bodil Riis Dalgaard       | 11. Laila Irene Nielsen     |
| 4. Margit Krog Foldager      | 12. Palle Nielsen           |
| 5.*Johanne Heide             | 13. Ingelise Stensgaard     |
| 6. Merete Hesselager         | 14.*Bo Vejstrup             |
| 7. Marianne Jensen           |                             |
| 8.*Ingrid Kæseler            |                             |

\* = musiksporglig

## 2 b

- |                           |                              |
|---------------------------|------------------------------|
| 1. Anne Margrethe Bach    | 10.*Kaj Verner Madsen        |
| 2. Anne-Jette Bak         | 11. Else Mathiassen          |
| 3. Kirsten Bech-Pedersen  | 12. Poul Christian Mikkelsen |
| 4.*Anne Grethe Frølev     | 13. Margit Møller            |
| 5. Birgitte Furbo         | 14. Helga Søndergaard        |
| 6. Claus Bo Staudt Hansen | 15. Hanne Vilsgaard          |
| 7. Birgit Jensen          |                              |
| 8. Solveig Kamp Jensen    |                              |
| 9. Else Frandsen Krog     |                              |

\* = musiksporglig

## 2 x

- |                                |                             |
|--------------------------------|-----------------------------|
| 1. Pia Fuglsang                | 10.*Margit Nielsen          |
| 2. Jytte Knudsen               | 11.*Niels Olesen            |
| 3. Jørgen Knudsen              | 12.*Anna Marie Pedersen     |
| 4. Jesper Wormsborg Kristensen | 13. Else Vinter Skou        |
| 5. Ove Kristensen              | 14.*Jacob Smith             |
| 6. Lene Larsen                 | 15. Ellen Stisen Vestergård |
| 7. Per Linderoth               |                             |
| 8. Søren Linderoth             |                             |
| 9. Jens Aage Skovbo Madsen     |                             |

\* = biolog

## 2 y

- |                                     |  |
|-------------------------------------|--|
| 1.*Lars Bovbjerg                    | 11. Henrik Kjer Odgård                       |
| 2. Bente Rolighed Filtenborg        | 12.*Elin Pedersen                            |
| 3. Bent Bryld Gravesen              | 13. Flemming Jochumsen Poulsen               |
| 4. Anna Marie Holst                 | 14. Lene Poulsen                             |
| 5. Søren Hornbak                    | 15. Anders Christian Iversen Spang-<br>gaard |
| 6. Anna Kirstine Støvring Houmøller | 16.*Marie Worm                               |
| 7. Vivi Jensen                      |  |
| 8.*Lisbeth Søndergaard Jensen       |  |
| 9. Niels Heine Kristensen           | * = biolog                                   |
| 10. Hugo Skov Larsen                |  |

## 2 z

- |                           |  |
|---------------------------|--|
| 1. Jørgen Mikael Andersen | 12.*Per Bovbjerg Pedersen                    |
| 2. Ken Aas Degn           | 13.*Kristian Smedegård Riis                  |
| 3.*Nina Hansen            | 14.*Karen Marie Nørgaard Sandal              |
| 4.*Niels Jørgen Hvass     | 15.*Anna-Marie Lindskov Simonsen             |
| 5.*Ole Mark Jensen        | 16. Johanne Kjer Søholm                      |
| 6.*Mette Glintborg Kudsk  | 17.*Inger Kirstine Overgård Sønder-<br>gaard |
| 7.*Anne Bering Larsen     | 18.*Marian Ørgård                            |
| 8.*Dagny Mouritsen        |  |
| 9.*Else Marie Nielsen     | * = biolog                                   |
| 10. Claus Nørgaard        |  |
| 11.*Lene Skovmark Olsen   |  |

## 1 a

- |                               |                                |
|-------------------------------|--------------------------------|
| 1. Inge Dorte Raac Albrektsen | 10. Linda Larsen               |
| 2. Elsebeth Andersen          | 11. Helle Madsen               |
| 3. Vita Vrou Andersen         | 12. Elise Kristine Nielsen     |
| 4. Lone Rønne Fribert         | 13. Lise-Lotte Brøndum Nielsen |
| 5. Helle Haaning              | 14. Elsebeth Bak Pedersen      |
| 6. Kim Wulff Jensen           | 15. Bente Beck Sørensen        |
| 7. Heidi Hunderup Knudsen     | 16. Kaj Noppenau Sørensen      |
| 8. Jesper Rom Knudsen         | 17. Bolette Tang               |
| 9. Ulla Kardyb Kristoffersen  | 18. Bente Larsen Underbjerg    |

**1 b**

- |                           |                                |
|---------------------------|--------------------------------|
| 1. Ellen Philipsen Dahl   | 11. Ole Nielsen                |
| 2. Hanne Dal              | 12. Ulla Nielsen               |
| 3. Jens Brusgaard Dissing | 13. Karin Møller Nørgård       |
| 4. Mariane Sandal Dissing | 14. Britta Marie Pedersen      |
| 5. Gitte Gadegård Hansen  | 15. Pia Elisabeth Pedersen     |
| 6. Bjørn Smalbro Jacobsen | 16. Agnes Roikjer              |
| 7. Ib Kirk                | 17. Ellen Margrethe Søndergård |
| 8. Anne Marie Klausen     | 18. Birthe Vestergaard         |
| 9. Lene Kristensen        | 19. Vibeke Anette Vilsgaard    |
| 10. Lis Mikkelsen         | 20. Anne Katrine Ørnstrup      |

**1 x**

- |                               |                              |
|-------------------------------|------------------------------|
| 1. Frands Haaning Andersen    | 12. Kaj Dam Madsen           |
| 2. Inge-Marie Bech            | 13. Steen Mark               |
| 3. John Jessen Bruun          | 14. Søren Maarup             |
| 4. Jens Bukh                  | 15. Hans Jørgen Nim          |
| 5. Torben Jensby Christensen  | 16. Jane Nørgaard            |
| 6. Lene Grønborg              | 17. Anders Odgaard           |
| 7. Annette Dam Jespersen      | 18. Hans Peter Solsø Odgaard |
| 8. Peter Kjeldsen             | 19. Arne Stagstrup           |
| 9. Louise Klindt              | 20. Søren Bukh Svenningens   |
| 10. Anelli Sandbæk Kristensen | 21. Mona Villadsen           |
| 11. Aase Kristensen           |                              |

**1 y**

- |  |                              |
|--|------------------------------|
| 1. Ellen Margrethe Vernstrøm<br>Andersen | 12. Poul Ladefoged           |
| 2. Jan Jeppesen Boel                     | 13. Ida Larsen               |
| 3. Karen Marie Dalsgaard                 | 14. Ea Fuur Nielsen          |
| 4. Jørn Odgaard Erhardsen                | 15. Helen Schjødt Nielsen    |
| 5. Bo Jenning Erlandsen                  | 16. Ulla Nissen              |
| 6. Wivi Steffensen Geneser               | 17. Ingemarie Nørgaard       |
| 7. Lars Steenberg Isaksen                | 18. Sonja Rasmussen          |
| 8. Eigil Jensen                          | 19. Dorte Ravn               |
| 9. Vagn Tøttrup Jensen                   | 20. Klaus Simonsen           |
| 10. Hans Ebbe Kjeldgaard Jørgensen       | 21. Jens Tang                |
| 11. Mogens Kristensen                    | 22. Hans Thordal-Christensen |

## 1 z

- |                               |                           |
|-------------------------------|---------------------------|
| 1. Lars Henrik Bek            | 13. Mette Krejberg        |
| 2. Abelone Christensen        | 14. Jens Peder Kristensen |
| 3. Anne Mari Christensen      | 15. Kjeld Glintborg Kudsk |
| 4. Lisbeth Damgaard           | 16. Mona Lund             |
| 5. Tove Birgit Feldthaus      | 17. Kaj Emil Madsen       |
| 6. John Hall                  | 18. Peter Sindet Pedersen |
| 7. Erik Helbo Hansen          | 19. Erik Balle Poulsen    |
| 8. Eva Charlotte Have         | 20. Karin Nørhave Riis    |
| 9. Ole Hesselager             | 21. Birgitte Svenningsen  |
| 10. Hans Riss Jensen          | 22. Birgit Sørensen       |
| 11. Peter Kjær-Pedersen       | 23. Anne Grethe Vangsgård |
| 12. Birgitte Sandal Kortegård |                           |

## 2 p

- |                             |                                   |
|-----------------------------|-----------------------------------|
| 1. Kurt Anders Alstrup      | 11. Karen Elisabeth Mark          |
| 2. Karen Korsgård Andersen  | 12. Jonna Kjer Nielsen            |
| 3. Jørgen Ole Banasik       | 13. Lis Nielsen                   |
| 4. Grete Dahl               | 14. Susanne Dyrland Nielsen       |
| 5. Else Elisabeth Feldthaus | 15. Irene Pedersen                |
| 6. Kresten Gosvig           | 16. Jytte Skov                    |
| 7. Bodil Hedegaard          | 17. Anne Dorte Sørensen           |
| 8. Anni Jespersen           | 18. Lise-Lotte Toft Sørensen      |
| 9. Kresten Kjærgård         | 19. Birgit Skovsted Thomsen       |
| 10. Kathrine Skafto Larsen  | 20. Randi Christensen Vestergaard |

## 2 q

- |                                   |                                     |
|-----------------------------------|-------------------------------------|
| 1. Birgit Dalgård                 | 12. Agnes Irene Hvidbjerg Mikkelsen |
| 2. Susanne Berg Gravgaard         | 13. Bente Nyborg                    |
| 3. Elly Hansen                    | 14. Hans Stoffer Pedersen           |
| 4. Jørgen Thrane Hansen           | 15. Jørgen Erling Barly Pedersen    |
| 5. Else Margrethe Iversen         | 16. Hanne Jensine Rasmussen         |
| 6. Anne Lis Jeppesen              | 17. Jørgen Rasmussen                |
| 7. Carl Jørgen Stokholm Jespersen | 18. Berit Rimmer Refsgård           |
| 8. Anni Merete Kibsgård           | 19. Kim Spanggaard                  |
| 9. Inger Kathrine Krog            | 20. Irene Rusbjerg Steffensen       |
| 10. Conny Madsen                  | 21. Mette Søndergaard               |
| 11. Kirstine Markvorsen           |                                     |

## 1 p

- |                                  |                               |
|----------------------------------|-------------------------------|
| 1. Per Blohm                     | 12. Dorrit Kamp Kristensen    |
| 2. Knud Boll                     | 13. Emilia Rothaus Larsen     |
| 3. Nanna Majgaard Christensen    | 14. Bente Overgaard Mikkelsen |
| 4. Søren Danhøj                  | 15. Irene Haug Mortensen      |
| 5. Karl Jørgen Winther Gommesen  | 16. Claus Nordsted            |
| 6. Berit Iversen                 | 17. Benny Pedersen            |
| 7. Anne-Dorte Legaard Jensen     | 18. Lene Riis                 |
| 8. Margit Jeppesen               | 19. Lillian Krogshede Sinding |
| 9. Kai Jepsen                    | 20. Bente Skov                |
| 10. Anne Christine Høy Jørgensen | 21. Kate Skov                 |
| 11. Marianne Klode               | 22. Rigmor Kibsgård Støvring  |

## 1 q

- |                            |                             |
|----------------------------|-----------------------------|
| 1. Inge Ibsgaard Andersen  | 13. Mogens Nielsen          |
| 2. Anne Sandholm Damgaard  | 14. Pia Rosendal Nielsen    |
| 3. Winni Leonharder Frost  | 15. Kirsten Overgaard       |
| 4. Jens Senius Gosvig      | 16. Søren Raun Pedersen     |
| 5. Mette Holm              | 17. Lene Foldager Poulsen   |
| 6. Anne-Lisbet Jacobsen    | 18. Sonja Resen             |
| 7. Inge Jensen             | 19. Lisbeth Glintborg Riis  |
| 8. Ingelise Jensen         | 20. Dorte Søndergaard       |
| 9. Kirsten Dahlgård Jensen | 21. Ove Sørensen            |
| 10. Henrik Jespersen       | 22. Kirsten Timm            |
| 11. Jette Karlsen          | 23. Maria Mølgård Villadsen |
| 12. Pernille Klein         | 24. Kresten Ørgård          |

## EKSAMINER I SOMMEREN 1976

### Studentereksamen

a

- |                                |                                      |
|--------------------------------|--------------------------------------|
| 1. <i>Annetette Bak</i>        | 9. <i>Minna Nielsen</i>              |
| 2. <i>Anna Dortbe Hangaard</i> | 10. <i>Vibeke Skou Pedersen</i>      |
| 3. <i>Per Henriksen</i>        | 11. <i>Else Marie Riis</i>           |
| 4. <i>Lilian Mona Høgedal</i>  | 12. <i>Birgitte Roslev</i>           |
| 5. <i>Marianne Riis Jensen</i> | 13. <i>Anna Lise Gade Steffensen</i> |
| 6. <i>Jane Toft Kristensen</i> | 14. <i>Margrethe Priess Sørensen</i> |
| 7. <i>Marrit Ladefoged</i>     | 15. <i>Ove Aggerholm Sørensen</i>    |
| 8. <i>Lone Madsen</i>          | 16. <i>Bente Aarslev</i>             |

b

- |                                  |  |
|----------------------------------|--|
| 1. <i>Klaus Rye Andersen</i>     | 10. <i>Kirstine Knudsen</i>            |
| 2. <i>Karen Bovbjerg</i>         | 11. <i>Lisbeth Høring Knudsen</i>      |
| 3. <i>Anette Sandholm Boysen</i> | 12. <i>Annette Korsgård Kristensen</i> |
| 4. <i>Lone Poulsen Bro</i>       | 13. <i>Birtha Krog</i>                 |
| 5. <i>Ellen Damgaard</i>         | 14. <i>Hans Åge Højer Nielsen</i>      |
| 6. <i>Birte Frøslev</i>          | 15. <i>Lone Nielsen</i>                |
| 7. <i>Anne Mette Graversen</i>   | 16. <i>Lone Nørgaard Nielsen</i>       |
| 8. <i>Karen Kirstine Hansen</i>  | 17. <i>Birthe Spanggaard</i>           |
| 9. <i>Agnes Horsager</i>         | 18. <i>Anna-Lise Witt</i>              |

x

- |   |                                 |
|---|---------------------------------|
| 1. <i>Niels Ole Holch Andersen</i>          | 10. <i>Gregers Brun Krog</i>    |
| 2. <i>Karen Margrethe Bjerre</i>            | 11. <i>Per Nyvang Mariussen</i> |
| 3. <i>Anne Margrethe Nedergaard Clausen</i> | 12. <i>Henning Nørgaard</i>     |
| 4. <i>Maren Espersen</i>                    | 13. <i>Preben Emil Plith</i>    |
| 5. <i>Jens Kristian Farsinsen</i>           | 14. <i>Elga Skyldal</i>         |
| 6. <i>Hans Jørgen Hansen</i>                | 15. <i>Claus Søndergård</i>     |
| 7. <i>Jens Holger Helbo Hansen</i>          | 16. <i>Frede Søndergaard</i>    |
| 8. <i>Peder Kjeldgaard</i>                  | 17. <i>Erling Wad Sørensen</i>  |
| 9. <i>Birgit Rolving Kristensen</i>         | 18. <i>Else Bukh Tøfting</i>    |

## y

- |  |                                       |
|--|---------------------------------------|
| 1. <i>Allis Bro</i>                          | 9. <i>Jon Rubin Larsen</i>            |
| 2. <i>Magnus Dam</i>                         | 10. <i>Henrik Læssøe</i>              |
| 3. <i>Hans Fredholm</i>                      | 11. <i>Jane Dorte Pedersen</i>        |
| 4. <i>Rigmor Jensine Iversen</i>             | 12. <i>Kristian Møller Pedersen</i>   |
| 5. <i>Henning Keiding Bjerregaard Jensen</i> | 13. <i>Bente Nør Skovbo</i>           |
| 6. <i>Kaj Jensen</i>                         | 14. <i>Jan Aage Spanggaard</i>        |
| 7. <i>Torben Balle Jensen</i>                | 15. <i>Lars Moeslund Svendsen</i>     |
| 8. <i>Maren-Else Korsgaard</i>               | 16. <i>Hans Ole Vangsgård</i>         |
|  | 17. <i>Bente Margrethe Østergaard</i> |

## z

- |  |                                   |
|--|-----------------------------------|
| 1. <i>Jens Christoffer Akselsen</i>    | 9. <i>Hanne Dalgaard Nielsen</i>  |
| 2. <i>Annette Vester Boll</i>          | 10. <i>Peder Bak Nyby</i>         |
| 3. <i>Anna Marie Høyer Christensen</i> | 11. <i>Hugo Nørgaard</i>          |
| 4. <i>Aase Handberg</i>                | 12. <i>Lene Brandhøj Petersen</i> |
| 5. <i>Kirsten Hansen</i>               | 13. <i>Henning Boll Skovbo</i>    |
| 6. <i>Britta Iversen</i>               | 14. <i>Poul Storm</i>             |
| 7. <i>Ib Klausen</i>                   | 15. <i>Claus Søndergaard</i>      |
| 8. <i>Kristen Bak Mikkelsen</i>        | 16. <i>Søren Gjødoad Sørensen</i> |

## HF-eksamen

## p

- |  |  |
|--|--|
| 1. <i>Else Marie Andersen</i>            | 15. <i>Per Søren Markmøller</i>            |
| 2. <i>Else Marie Vernstrom Andersen</i>  | 16. <i>Sidsel Marie Nygaard Mikkelsen</i>  |
| 3. <i>Henning Bak-Mikkelsen</i>          | 17. <i>Lone Christine Arentzen Nielsen</i> |
| 4. <i>Henrik Kjeld Dahlgren</i>          | 18. <i>Karsten Præstegaard Normolle</i>    |
| 5. <i>Marinus Espersen</i>               | 19. <i>Mette Olesen</i>                    |
| 6. <i>Mogens Filtenborg</i>              | 20. <i>Kim Alex Olsen</i>                  |
| <i>Kirsten Jensen</i>                    | 21. <i>Bente Pedersen</i>                  |
| 8. <i>Solveig Jensen</i>                 | 22. <i>Ole Ploug Pedersen</i>              |
| 9. <i>Leif Jepsen</i>                    | 23. <i>Finn Poulsen</i>                    |
| 10. <i>Kirsten Johnsen</i>               | 24. <i>Holger Riis-Jensen</i>              |
| 11. <i>Anne-Birgitte Horby Jørgensen</i> | 25. <i>Kaare Sand</i>                      |
| 12. <i>Hans Højlund Knap</i>             | 26. <i>Karin Søndergård</i>                |
| 13. <i>Inger Krarup</i>                  | 27. <i>Christian Bak Thomsen</i>           |
| 14. <i>Benthe Olesen Mark</i>            |  |

## JUBILARER

Studenter, sommeren 1952:

s.

1. *Inge Dam*, f. Gade, Nørrevænget 44, 8600 Silkeborg.
2. *Anne Marie Ildskov*, f. Mikkelsen, Ligustervej 9, 8220 Brabrand.
3. *Sidsel Marie Bak Mikkelsen*, f. Nørgaard, Solbjerg, 7900 Nykøbing Mors.
4. *Niels Ole Kirk Sorensen*, Fyrrebakken, 9670 Løgstor.
5. *Inga Hulgaard*, f. Thomsen, 11 Bennett St. Rye, N. Y. 10580 USA.
6. *Ole Vogensen*, Surkær 30, 6200 Åbenrå.

m.

1. *Svend Christensen*, Århusvej 35G, 8900 Randers.
2. *Laurits Gjørup*, Rugvænget 12, 7870 Roslev.
3. *Niels Jørgen Lykkegaard Krogh*, Storegade 86, Assens, 9550 Mariager.
4. *Eddie Schilthauer Larsen*, Grabovsvej 16, 7800 Skive.
5. *Bente Bligaard*, f. Birk Madsen, Karensvej 19, 5500 Middelfart.
6. *Karen Engelbrecht*, f. Kjær Madsen, 2 Hamburg 60 Andreasstrasse 33, Tyskland.
7. *Birthe Johanne Bonde Petersen*, Bredgade 9, 7430 Ikast.
8. *Grethe Vistisen* †.

Realister, sommeren 1952:

a.

1. *Palle Christensen*, Keflavikvej 2, 9800 Hjørring.
2. *Nanna Heide*, f. Dalgård, Gyden, Brandrup, 6000 Kolding.
3. *Gerda Hansen*, Munkegade 37, 7900 Nykøbing Mors.
4. *Kaj Henriksen*, Kornblomstvej, Nørre Halne, 9430 Vadum.
5. *Anne Marie Leer*, f. Jacobsen, Montagnard Hjemmet, Frederiksborgvej 200, 4000 Roskilde.



6. *Kurt Strand Jensen*, Kappelborgvej 19, 9990 Skagen.
7. *Hans Leif Jørgensen*, Sønderklint 32, Højen, 9990 Skagen.
8. *Bente Rokkjær*, f. Kjeldgaard, Skovløbervangen 37A, 3500 Lille Værløse.
9. *Esther Rita Søndergård*, f. Knudsen, Solsortevej 15, 7900 Nykøbing Mors.
10. *Janne Streich*, f. Mensberg, Stopfenrein 15, 3098 Köniz, Schweiz.
11. *Niels Sloth Møller*, Alsundvej, 6400 Sønderborg.
12. *Ingrid Lundberg*, f. Synnestved Nielsen, Gråstensvägen 8, Karlstad, Sverige.
13. *Karen Borup*, f. Refsgård, Fruevej 25, 7900 Nykøbing Mors.
14. *Birthe Thøgersen*, f. Toft, Ø. Hvidbjerg, 7960 Karby Mors.
15. *Sonja Kjer*, f. Vendelbo, 7950 Erslev Mors.
16. *Eva Heide Mortensen*, f. Østergaard, Viborgvej, Sabro, 8471 Lading.

b.

1. *Jo Hilden*, Islandsvej 15, 7700 Thisted.
2. *Willy Ernst Høve*, Præstegårdsvænget 46, Karup, 5000 Odense.
3. *Sonja Glavind*, Kastanievej 27, 8260 Viby J.
4. *Jens Houmøller Knudsen*, Vesterparken 5, Lind, 7400 Herning.
5. *Bente Hansen*, f. Hessner Kristensen, Rugskellet 6, 7900 Nykøbing Mors.
6. *Bente Jensen*, f. Lehmann, Maglevej 56, 3520 Farum.
7. *Jørgen W. Lehmann*, Viniesvej 31, 7100 Vejle.
8. *Per Mark*, Leharsvej 8, 7400 Herning.
9. *Ansgar Mathiassen*, Vinkelvej 16, 7900 Nykøbing Mors.
10. *Georg Terkelsen*, f. Petersen, Bancheget 33, 2620 Albertslund.
11. *Georg Poulsgaard*, Fyrrelien 12, Hornbæk, 8900 Randers.
12. *Ester Johansen*, f. Kjer Rasmussen, Degnehusene 65, 2620 Albertslund.
13. *Palle Sørensen*, 7960 Karby Mors.
14. *Mogens Thestrup-Nielsen*, Bredgade 101, 7760 Hurup Thy.
15. *Ulla Cortsen*, f. Vestergaard, Fasanvej 4, 7900 Nykøbing Mors.

## LEGATER OG LÅN

Dimittender fra Morsø Gymnasium har mulighed for at søge følgende legater eller lån:

Morsø Jernstøberis jubilæumslegat, der hvert år uddeler et legat på 600 kr.  
Gymnasieforeningens studielån.

Et legat skænket af Morsø Bank, Morsø Sparekasse og Jyske Bank.

I 1976 uddeltes af Gymnasieforeningen ialt 3000,- kr. og pengeinstitutterne (Morsø Bank, Morslands Folkebank og Morsø Sparekasse) 1200,- kr.

**Ansøgningsblanketter fås på kontoret og afleveres til rektor senest den 20. maj.**

## GAVER TIL SKOLEN

Skolen har med tak fra Rumfartsredaktionen, Espergærde, modtaget en smuk bog til biblioteket: »Rumfartsorientering«.

Biologifdelingen har fra Morsø Svineslagteri og slagtermester Hardy Hansen, Suhl's Eftf., modtaget materialer til dissektion, som skolen ligeledes takker for.

## FERIEPLAN

1977

Mandag den 20. juni til fredag den 5. august: Sommerferie.

Mandag den 17. oktober til fredag den 21. oktober: Efterårsferie.

Fredag den 23. december til onsdag den 4. januar: Juleferie.

1978

Mandag den 20. marts til tirsdag den 28. marts: Påskeferie.

Mandag den 5. juni: Grundlovsdag.

Mandag den 19. juni til fredag den 4. august: Sommerferie.

Det nye skoleår begynder altså mandag den 8. august 1977.

3G, 2G og 2HF møder kl. 8.

De nye klasser (1G) møder kl. 10.

## TRANSLOKATION

Til afslutningen fredag den 17. juni kl. 10 i Nykøbinghallen indbydes forældre og andre, der interesserer sig for skolen og dens virksomhed.

*Nykøbing M., maj 1977.*

Knud Hansen.

## INDHOLDSFORTEGNELSE:

Bykort – Skolens telefoner .....	3
Nævn og udvalg .....	5
Kort over skolen .....	6
Skolen – praktiske oplysninger .....	8
Linier, grene og valgfrie fag .....	10
HF-uddannelsen – Klassebetegnelser .....	11
Introduktionsdage – Studieteknik, uddannelses- og erhvervsvejledning .....	12
Forældremøder – Samarbejdsudvalget 1976-77 – Kunstudvalg – Stipendienævn	13
Fællestimer – Koncerter – Kunstudstilling – Ekskursioner m. m. ....	14
Sporten .....	15
Elevrådet .....	16
Prytancion .....	17
Lærerne m. m. ....	19
Eleverne .....	23
Eksaminer i sommeren 1976 .....	30
Jubilarer .....	32
Legater .....	33
Gaver til skolen – Ferieplan – Translokation .....	34

*Nykøbing Mors, maj 1977*  
*Georg Nielsens Bogtrykkeri*  
*Forside: Anette H. Flyvbjerg*