



Danskernes Historie Online

Danske Slægtsforskeres Bibliotek

Dette værk er downloadet fra Danskernes Historie Online

Danskernes Historie Online er Danmarks største digitaliseringsprojekt af litteratur inden for emner som personalhistorie, lokalhistorie og slægtsforskning. Biblioteket hører under den almennyttige forening Danske Slægtsforskere. Vi bevarer vores fælles kulturarv, digitaliserer den og stiller den til rådighed for alle interesserede.

Støt Danskernes Historie Online - Bliv sponsor

Som sponsor i biblioteket opnår du en række fordele. Læs mere om fordele og sponsorat her: <https://slaegtsbibliotek.dk/sponsorat>

Ophavsret

Biblioteket indeholder værker både med og uden ophavsret. For værker, som er omfattet af ophavsret, må PDF-filen kun benyttes til personligt brug.

Links

Slægtsforskeres Bibliotek: <https://slaegtsbibliotek.dk>

Danske Slægtsforskere: <https://slaegt.dk>

NYBORG GYMNASIUM & HF-KURSUS

1977



Din arbejdsplads

Med dette lille hæfte, der er udarbejdet af en kreds af elever og lærere, byder Nyborg Gymnasium og HF-kursus alle nye elever velkommen og håber, at de må komme til at befinde sig godt på skolen.

Heftet fortæller om skolens mangeartede aktiviteter, både i og udenfor skoletiden. Det er tænkt som en slags håndbog eller vejviser for eleverne på skolen.

L æ s d e t! B r u g d e t! G e m d e t!

Du får brug for det allerede i dag.

Redaktionen: Janne Wahl Iversen - la
Mette Lund - 3b
Michael Bo Nielsen - 2b
Hanna Quaade - adjunkt
Ib Spanggaard - rektor
Jørgen Thiesen - adjunkt

Indholdsfortegnelse

Introduktionskursus	3
Hvor finder jeg?	4
Plan over skolen	5
Kontorer	7
Skolens ansatte	9
Valgmuligheder i HF	17
Valgmuligheder i gymnasiet	19
Fritidssport	22
Frivillig sang og musik	23
Fællestimer	24
Studiekredse og interessegrupper	24
Statens uddannelsesstøtte	24
Befordringsgodtgørelse	25
Skolestruktur og organisationer	26
Skolens ringetider	27
Mødepligt	28
Samarbejde	28
Karaktergivning og forældremøder	30
Årsprøver	31
Uddannelses- og erhvervsorientering	31
Elevrådet	32
GLO	34
DGS	35
Elevforeningen	36
Filmklubben	37
Skolebladet	38
Løjrhytten	39
Ferieplanen	40
Ordensregler	41
Spørgeskema	43

Introduktionkursus

I lighed med sidste år vil der for de nye elever i skoleåret 1977/78 blive arrangeret et introduktionskursus i de allerførste dage af skoleåret. I dette kursus medvirker en del af skolens lærere samt nogle elever fra de klasser, der i 1976 startede på Nyborg Gymnasium og HF. Programmet for introduktionskurset, der i øjeblikket er under udarbejdelse, vil foreligge den første skoledag, og vil nok komme til at omhandle følgende emner:

- studiestøtte
- elevaktiviteter
- projektarbejde
- gennemgang af skolens forskellige udvalg samt love og bekendtgørelser
- lanciers
- fest
- rundvisning



NB! NB! Det nye skoleår 1977/78 starter MANDAG den 8. august 1977 kl. 09.00.

Hvor finder jeg?

Bibliotek	Underetagen
Bilparkering	Skolebakken (langs sportspladsen)
Biologilokaler	Øverste etage
Bogdepot	Underetagen
Cykelparkering	Kælderen
Duplikeringsrum	Midteretagen
Formningslokale	HF-fløjen
Fysiklokaler	Øverste etage
Geografilokale	Øverste etage
Historielokaler	Midteretagen
Hobbyrum	Kælderen
Kaffeautomat	Underetagen (nærmest cykelkælderen)
Kemilokale	Øverste etage
Klassikerlokale	Midteretagen
Lærerværelse	Midteretagen
Læserum	Kælderen
Musikrum	Midteretagen
Mønttelefon	Underetagen (nærmest cykelkælderen)
Opslagstavler	Forhallen
Pedelrum	Kælderen (indgang på sydsiden af festsalsbygningen)
Samfundslokale	Midteretagen
Studievejlederkontor	Underetagen
Toiletter	Underetagen (samt i skolegården ved gymnastiksalene)

Plan over skolen

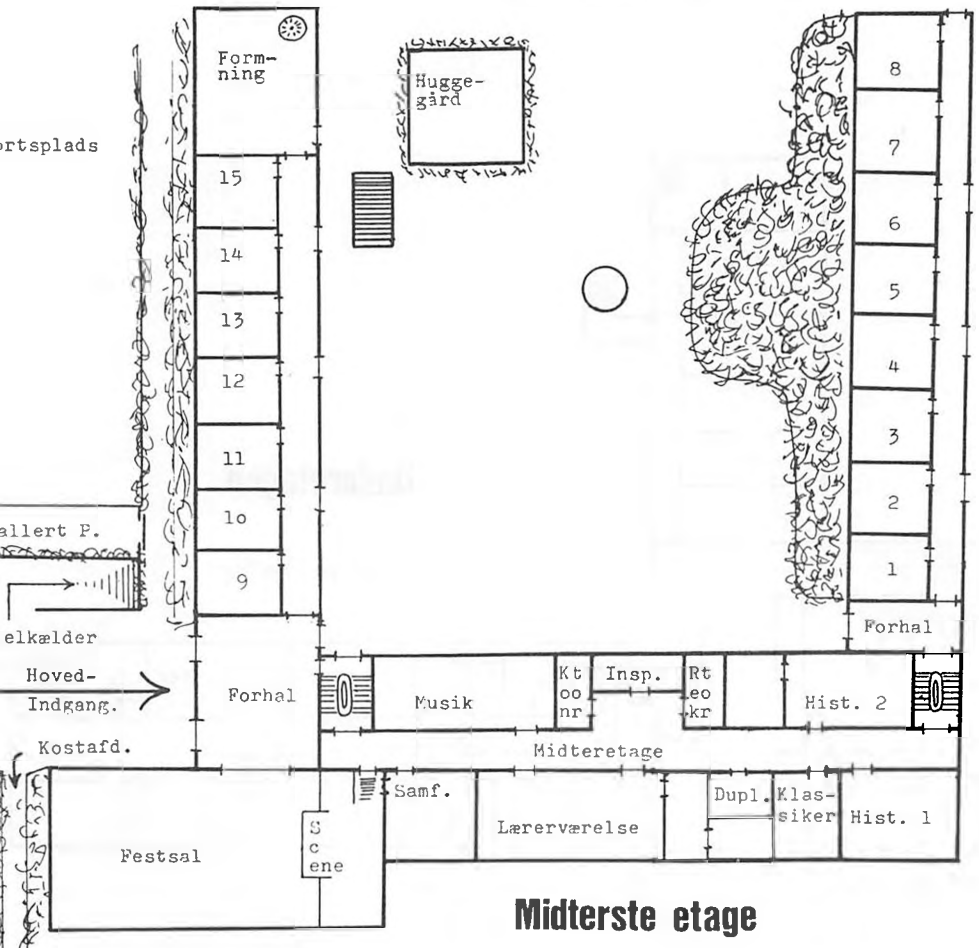
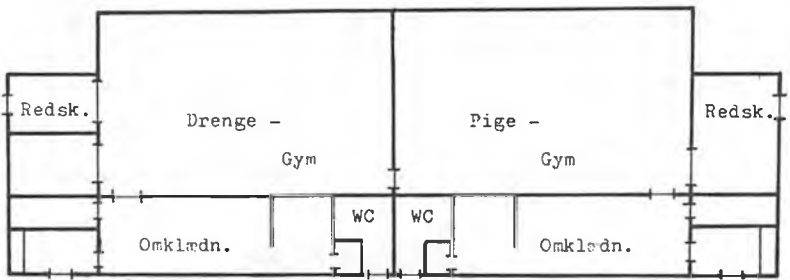

Midterste etage

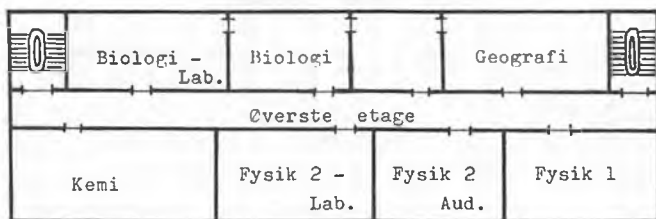

Øverste etage

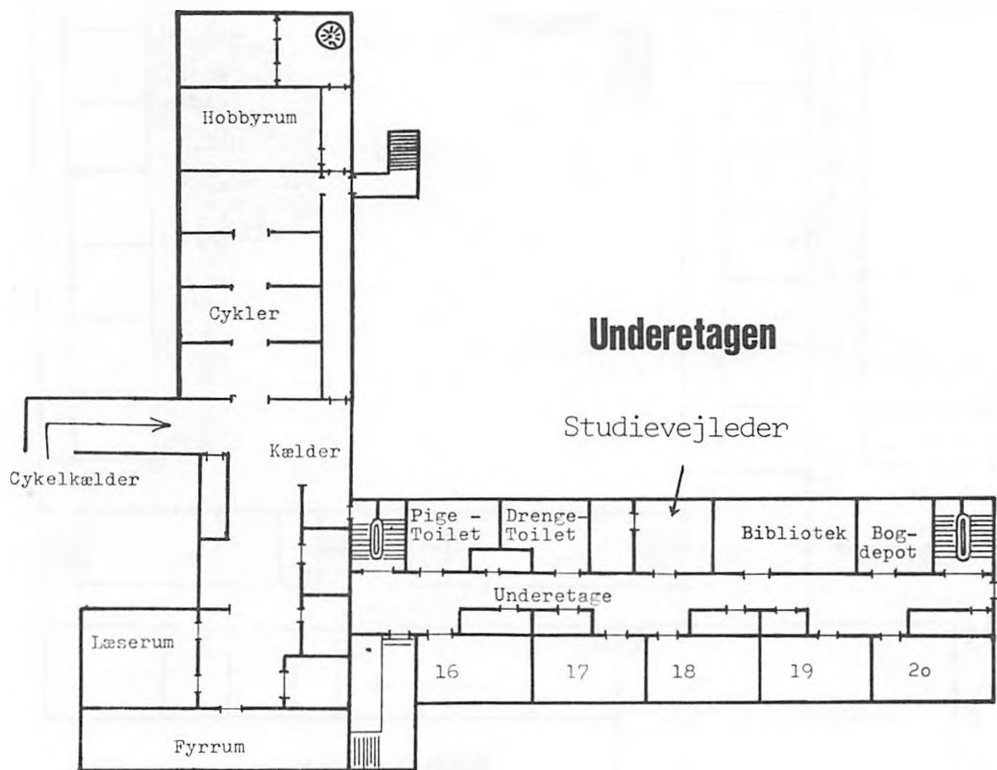

Kontorer

Centrum i hele skolemaskineriet finder du i KONTORERNE på midteretagen i hovedbygningen, lige overfor lærerværelset. Der er tre:

Kontordamer

I kontoret til venstre sidder skolens sekretær, Solveig Pedersen og Anne-Lise Haurdahl, som bl.a. ordner alt vedrørende forsømmelser (seddel om forsømmelse lægges i nogle små bokse uden for kontoret), udlevering af kridt, hæfteplaster, hvoedpinepiller etc., og laver hundredeogsytten andre ting.

På dette kontor indleveres også glemte sager. Endvidere findes grammofoner og båndoptagere her.

Inspektør

I kontoret midfor finder du "indre inspektør" Torben Larsen og "administrativ inspektør" Sven Mogensen. De sørger for, at alt fungerer, som det skal, at eksaminer og prøver forløber normalt o.s.v. Det er f.eks. her, man skal melde det, hvis man har sid-det 10 minutter ind i en time, uden at der har vist sig en lærer i klasse, eller hvis man har ødelagt et eller andet.

Rektor

Endelig er der kontoret til højre, hvor rektor Ib Spanggaard træffes. Her skal du bl.a. indfinde dig, hvis du vil bede om fri, eller hvis du (evt. dine forældre) ønsker en samtale med skolens leder. Rektor træffes fra kl. 11 - 12 - telefon 09 310217.

Foruden disse tre kontorer er der tre rum i underetagen, som også er værd at kende.

Boginspektør

For det første bogdepotet. Herfra foregår al udlån af skolens bøger. Herman Krogsgaard er boginspektør, og hos ham kan du i den faste åbningstid, der meddeles ved skoleårets begyndelse, få udskiftet bøger, der "fejler" noget.

For det andet biblioteket, der består af en håndbogssamling, som ikke udlånes, samt et erhvervskartotek. Bibliotekar er Axel Ærboe.

Studievejleder

For det tredje - for HF - studievejledernes kontor. Studievejlederne hedder Niels Jørgen Helms og Olaf Grarup. Desværre er der endnu ikke studievejleder for gymnasiet.

Socialvejledning/rådgivning

Som et tilbud til de studerende på Nyborg Gymnasium stiller Nyborg kommune en socialrådgiver til rådighed med vejledning og råd. Tilbuddet skal forstås på den måde, at man anonymt kan henvende sig med problemer, der nager en og få råd og vejledning om hvor og hvordan problemet løses.

Socialrådgiver Keld Clement vil være at finde på skolen hver anden uge i ca. 1½ time. Meddelelse om dag og tidpunkt sker ved opslag i klasserne ved skoleårets start.

Pedel

Skolens pedel er H.C. Pedersen.

Pedelmedhjælperne er B. Møller Pedersen og John Pedersen.





adjunkt
Jørn Andersen
matematik, fysik



lektor
Inger Bertelsen
tysk, historie



lektor
Kirsten Bjørkbom
engelsk, gymnastik



lektor
Oscar Bjørkbom
engelsk, fransk



adjunkt
Peter Budtz-
Jørgensen
dansk, engelsk



cand.psyk.
Per Fordsmann
psykologi

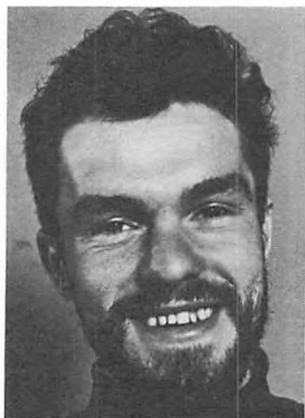

adjunkt
Niels Aplin
Frederiksen
inspektion på
kostafdelingen,
geografi



adjunkt
Morris Gradel
samfundsfag,
engelsk



adjunkt
Olaf Grarup
studievejleder
for HF, erhvervs-
vejleder i gymnasiet,
engelsk, latin



studielektor
Axel Ærboe
Hansen
bibliotekar,
dansk, engelsk



adjunkt
Inger-Lise
Hansen
tysk, gymnastik



adjunkt
Klaus Eggert
Hansen
samfundsfag,
russisk



adjunkt
Niels Jørgen
Helms
studievejleder
for HF, erhvervs-
vejleder i gym-
nasiet, historie,
samfundsfag



studielektor
Karl Jacobsen
dansk, historie



lektor
Peter Frimann
Jensen
biologi



adjunkt
Gert Kongsted
Jensen
matematik, fysik



adjunkt
Ulla Jepsen
dansk, engelsk



lektor
Jens Kjellerup
biologi



lektor
Herman Krogsgaard
boginspektør,
fransk, religion



adjunkt
Hans Lardy
tysk, gymnastik



adjunkt
Torben Larsen
matematik



adjunkt
Leo Lumholdt
inspektør på
kostafdelingen,
religion, mate-
matik

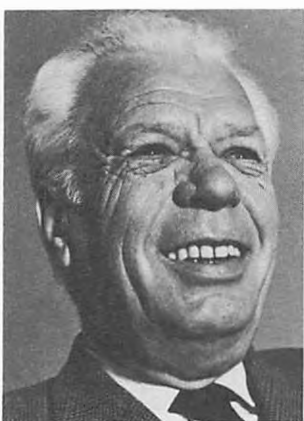

gymnasieoverlærer
Thorkild Lyngdal
gymnastik



adjunkt
Marianne Klar-
kring Madsen
musik, spansk



adjunkt
Sven Mogensen
administrativ
insektor, ma-
tematik, fysik



adjunkt
Erik Moseholm
engelsk, historie

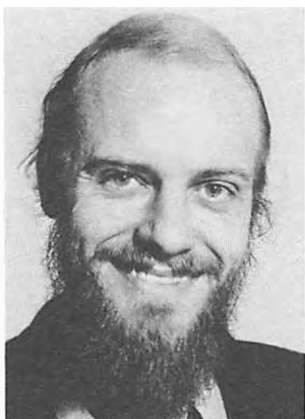

adjunkt
Hans Maartenson
fysik, matematik



lektor
Niels Nedergaard
fransk, latin,
oldtidskundskab



adjunkt
Mogens Klitgaard
Nielsen
geografi



adjunkt
Søren Noer
fysik, kemi



lektor
Gunner Pedersen
engelsk, fransk



studielektor
Valther Pedersen
matematik



lektor
Bodil Prip
fysik, kemi,
matematik

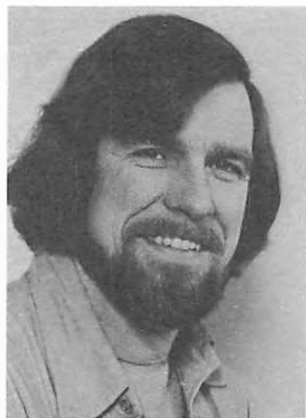

stud.mag.
Alex Quaade
dansk



adjunkt
Hanna Quaade
engelsk, dansk



adjunkt
Ole Ravn
dansk



adjunkt
Johan Romstad
fransk, tysk



rektor
Ib Spanggaard
dansk, oldtids-
kundskab



timelærer
Jonna Svarre Niel-
sen
gymnastik



billedhugger
Bjarne Saabye
Jørgensen
formning



adjunkt
Jørgen Thiesen
græsk, latin,
oldtidskundskab



billedhugger
Per Weischenfeldt
formning



adjunkt
Helga Wilson
historie, old-
tidskundskab



sekretær
Anne-Lise Haur-
dahl



sekretær
Solveig Pedersen

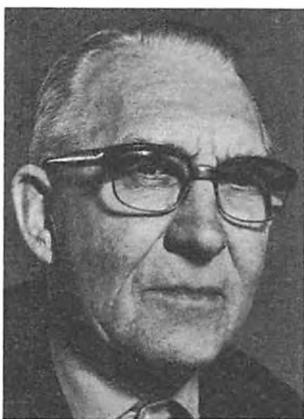

pedel
H.C. Pedersen



pedelmedhjælper
B. Møller Peder-
sen



pedelmedhjælper
John Pedersen

Valgmuligheder i HF

HF bygger som bekendt på tilvalgsprincippet. Det vil sige, at man har nogle såkaldte fællesfag, som alle skal have, mens man så desuden skal vælge et vist antal tilvalgsfag for at få en fuld HF-eksamen. I det følgende skema over fagene vil det ses, at nogle fag kun findes som tilvalgsfag, mens andre tilvalgsfag består i en udvidelse af timetallet for et fællesfag.

Ugentlige timer
1.sem. 2.sem. 3.sem. 4.sem.

Fællesfag:

Dansk	3	3	4	4
Religion	0	0	3	3
Historie	3	3	3	3
Biologi	3	2	0	0
Geografi	3	2	0	0
Matematik	5	5	0	0
Engelsk	4	3	4	4
Tysk	3	3	0	0
Samfundsfag	2	2	0	0
Musik/formning	2	2	0	0
Idræt	2	2	0	0

Tilvalgsfag:

Biologi	0	0	4	4
Matematik	0	0	6	6
Engelsk	0	1	3	3
Tysk	0	0	5	5
Samfundsfag	0	0	3	3
Musik	0	0	4	4
Formning	0	0	4	4
Idræt	0	0	4	4
3. fremmedsprog	0	3	4	4
Fysik	0	3	6	6
Kemi	0	0	5	5
Psykologi	0	0	3	3

Tilvalgsfagernes pointstal er:

udvidet biologi	8	udvidet formning	8
udvidet matematik	12	udvidet idræt	8
udvidet engelsk	7	3. fremmesprog	11
udvidet tysk	10	(normalt fransk eller russisk)	
udvidet samfundsfag	6	fysik	14
udvidet musik	8	kemi	10
		psykologi	6

udover tilvalgsfagene gives der mulighed for kursus førende frem til den lille latinprøve. Dette kursus giver ikke tilvalgspoints.

Det første valg, som man skal foretage allerede inden kursets begyndelse, er, om man ønsker musik eller formning som fællesfag. Normalt kan man kun fortsætte på tilvalgsniveau i det af de to fag, som man har valgt som fællesfag.

Som man sikkert ved, skal man have mindst 20 points i tilvalgsfag. Disse points skal man blot have samlet sig i løbet af hele kurset. Det vil sige, at man ikke nødvendigvis skal have valgt tilvalgsfag i 2. semester, men evt. kan vente til 3. semester og så alligevel nå at få points nok. Det er naturligvis også muligt at vælge flere tilvalgsfag end de "tvungne". Dette må afhænge af, hvor meget man kan magte, og hvilke fag man har brug for ved en videregående uddannelse, idet de forskellige uddannelsesinstitutioner jo af og til kræver bestemte tilvalg. Det kan i den forbindelse nævnes, at hverken den sociale højskole eller seminariet stiller krav om bestemte tilvalg.

Der vil både i 1. semester og 2. semester blive givet orientering om tilvalgsmulighederne i følgende semester og deres betydning for senere studievalg, ligesom lærere i de enkelte fag vil orientere om fagernes indhold.

Det skal dog til sidst bemærkes, at tilvalgshold kun kan oprettes, hvis der melder sig et tilstrækkeligt antal interesserede (mindst 7) og der er lærere til at undervise i det pågældende fag. Det har dog indtil nu på Nyborg HF været muligt at oprette næsten alle de ønskede tilvalgshold.

Valgmuligheder i gymnasiet

	SPROGLIG LINJE				MATEMATISK LINJE			
		N	K	S		F	N	S
	1g	2g3g	2g3g	2g3g	1g	2g3g	2g3g	2g3g
Religion		1 2	1 2	1 2		1 2	1 2	1 2
Dansk	3	3 4	3 4	3 4	3	3 4	3 4	3 4
Engelsk	4	4 6		} 3 5	} 5	+	+	+
Tysk	3	3 5				+	+	+
Fransk/Russisk	5	3 3	3 3	3 3	5	3 3	3 3	3 3
Latin	4	4 -	5 5					
Græsk			} 8 6					
Oldtidskundskab	1	2 -		2 -	1	2 -	2 -	2 -
Historie	2	3 4	3 4	3 3	2	3 4	3 4	3 3
Samfundsfag				5 5				5 5
Geografi	2	+	+	3 2	3 -	3 2	3 2	
Biologi		3	3	3		3	} 3 7	3
Biokemi								
Kemi					2	3 -	3 -	1 -
Fysik					3	3 5	2 2	2 2
Matematik	2	3 -	3 -	3 -	5	5 6	3 3	3 3
Legemsøvelser	2	2 2	2 2	2 2	2	2 2	2 2	2 2
Musik	2	} 2 1	2 1	2 1	2	} 2 1	2 1	2 1
Formning								

N: Nysproglig gren

K: Klassisksproglig gren

S: Samfundssproglig gren

F: Matematiskfysisk gren

N: Matematisknaturfaglig gren

S: Samfundsmatematisk gren

+/-: Faget afsluttet ved eksamen,

+ : Efter 1.g.

- : Efter 2.g.

Inden du møder i gymnasiet, har du valgt, om du vil gå i sproglig eller matematisk linie.

I 1g vil undervisningen i næsten alle fag foregå samlet for hele klassen, men i 2g og 3g vil hver linie blive delt op i flere grene. Det er dog en forudsætning for oprettelsen af en gren, at der melder sig mindst 7, samt at der er lærere til at undervise i de enkelte fag.

Senest 15. april næste år skal du derfor vælge, hvilken gren du ønsker. Inden dette valg vil eleverne på forskellig måde blive

orienteret om de forskellige grene, hvorledes undervisningen er, og hvilken betydning valget har for et fremtidigt erhvervsvalg. Denne orientering vil dels finde sted i de enkelte klasser med læreren i erhvervsorientering, dels på et fællesmøde, hvor også forældre er indbudt. Endvidere vil hver elev få udleveret hæftet "Grenvalg". Det må i denne forbindelse tilføjes, at en student ved suppleringskursus altid senere har mulighed for at supplere sin uddannelse i enkelte fag, så han/hun kan blive adgangsberegtiget til en videregående uddannelse, selv om den gren eller linie, man har valgt, ikke umiddelbart giver adgang.

Den væsentligste betingelse for at vælge rigtigt er imidlertid nok, at du i løbet af 1g finder ud af, hvilke fag der særligt interesserer dig, samt evt. hvilke fag du har særligt let eller svært ved.

For alle gymnasieklasser gælder det, at eleverne i 2g og 3g kan vælge, om de vil have formning/kunstforståelse eller sang/musik. For begge fags vedkommende drejer det sig i 2g om 2 timer, og i 3g om 1 time ugentlig.

For at du kan få et indtryk af, hvori den væsentlige forskel mellem grenene består, vil det specielle for hver gren i det følgende blive gennemgået i hovedtrækkene.

SPROGLIG LINIE:

Nyproglig gren fortsætter stort set den undervisning, du har fået i 1g med hovedvægten lagt på tysk og engelsk (fransk er fælles for alle grene). Geografi afsluttes efter 1g. Matematik (gælder alle sproglige), latin og oldtidskundskab afsluttes efter 2g, mens man i 3g på alle grene får biologi. - Skriftlig studentereksamen omfatter dansk, tysk og engelsk. Med hensyn til mundtlig eksamen gælder det for alle linier og grene, at det afgøres lige før studentereksamen, hvilke fag man skal op i.

Klassisk-sproglig gren giver en meget omfattende undervisning i latin og græsk med oldtidskundskab, mens engelsk og tysk falder væk. I de øvrige fag har man samme undervisning som de nysproglige. Skriftlig eksamen omfatter dansk samt oversættelse fra latin til dansk. Mundtlig eksamen omfatter et fag mere på klassisk-sproglig end på gymnasiets øvrige grene.

Samfundssproglig gren. Her falder undervisningen i enten engelsk eller tysk væk, ligesom også latin falder væk efter 1g. I stedet gives en meget grundig undervisning i samfundskundskab, geografi- undervisningen fortsætter i 2g og 3g. Skriftlig eksamen omfatter dansk, engelsk eller tysk og samfundskundskab.

For alle grene gælder det, at karaktererne for de fag, der afsluttes med eksamen inden 3g overføres til studentereksamensbeviset. Er engelsk, tysk eller latin faldet væk efter 1g (gælder klassisk-sproglige og samfundssproglige) overføres årskarakteren fra 1g til studentereksamensbeviset.

MATEMATISK LINIE:

Matematisk-fysisk gren lægger, som navnet siger, stor vægt på matematik og fysik. Geografi, kemi og for alle grene oldtidskundskab, afsluttes efter 2g. Biologi læses kun i 3g. Skriftlig eksamen omfatter 1 prøve i dansk, 2 prøver i matematik og 1 i fysik.

Naturfaglig (biologisk) gren har færre timer matematik og fysik og så til gengæld geografi og biologi med biokemi i både 2g og 3g. Skriftlig eksamen omfatter 1 prøve i dansk, 1 prøve i matematik og 2 prøver i biologi.

Samfundsfaglig gren har samme antal timer i matematik, fysik og geografi som naturfaglig gren, mens timetallet i kemi er skåret helt ned til en time ugentlig. Til gengæld gives der både i 2g og 3g en intensiv undervisning i samfundsfag, hvor de to andre grene kun har en time ugentlig i 3g og ingen i 2g. Skriftlig eksamen omfatter for de samfundsfagliges vedkommende 1 prøve i dansk, 2 i samfundsfag og 1 i matematik.

Der gives mulighed for at oprette forsøgsgrene, såsom fransk-sproglig, engelsk-matematisk m.fl. En betingelse er dog, at forsøgsgrene ikke økonomisk bryder de rammer, der er lagt for skolen. Endvidere skal mindst 16 elever udtrykke ønske om at få oprettet en sådan gren, og de fornødne lærerkræfter skal forefindes på skolen.

Deltagelse i legemsøvelser/idræt er obligatorisk for alle skolens elever. Man kan efter skriftlig anmodning fra hjemmet - for elever, der er fyldt 18 år eller har indgået ægteskab, fra eleven selv

- fritages helt eller delvis for en uge ad gangen, dog højst i 4 sammenhængende uger. Fritagelse ud over 4 uger kan kun tilstås efter fremlæggelse af lægeattest.

Fritidssport

Elever, der er interesseret i at dyrke sport udover de to ugentlige timer, har mulighed for det.

Der kan oprettes hold i alle discipliner, som skolen har faciliteter til.

Badmintoninteresserede kan reservere tid på festsalens badmintonbaner.

I 76/77 havde vi et volleyballhold for begyndere og et for øvede, der var basketball for piger og drenge og en minitrampolingruppe.

Indtegningen til de forskellige hold foregår i begyndelsen af skoleåret.

Hans Lardy

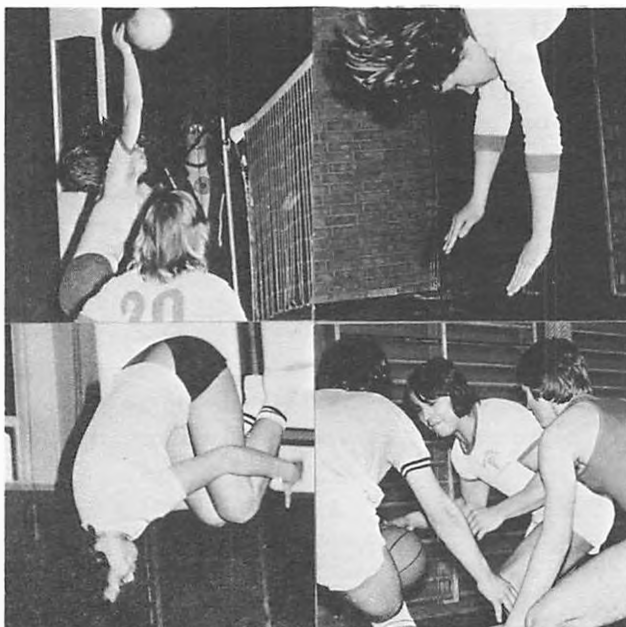

Frivillig sang og musik

Udover den musikundervisning der står på timeplanen, er det muligt - for de elever, der har specielle interesser - at oprette timer i frivillig sang og/eller sammenspil.

Det vil sige at der er mulighed for at oprette hold i så forskellige ting som:

kor
orkestersammenspil
beatgruppe
blokfløjteensemble
folkedans
m.m.

I det forløbne år har der været mulighed for at deltage i kor, sammenspil for begyndere, sammenspil for viderekomne og folkedans.

Af vore arrangementer i det forløbne år kan nævnes:

december: julekoncerter i Mesinge og Viby kirker
juleafslutning på skolen

februar: fællestævne med andre frivillige gymnasie-
musikhold på Middelfart Gymnasium

marts: korweekend i Gelsted sammen med Fredericia
og Middelfart gymnasier

april: fælles forårskoncerter med Middelfart Gymna-
sium og Fredericia Gymnasium i Fredericia,
Middelfart og Nyborg

Alle interesserede kan deltage. Musikaktiviteterne starter i begyndelsen af september, og der vil blive annonceret nærmere i løbet af august om tid, sted + tilmelding.

Marianne Madsen



Fællestimer

er lavet, for på tværs af klasser og linier, at samle eleverne til orientering om et alment emne i form af foredrag, koncerter eller lignende.

Fællestimerne falder i skoletiden, og deltagelse er obligatorisk. Gennem samarbejdsudvalget er eleverne selv med til at bestemme, hvilke arrangementer der skal være i det kommende skoleår.

Der skal afholdes mindst 8 fællesarrangementer i løbet af skoleåret.

I år har vi haft: Irsk folkemusik

Jan Øberg: Den ny økonomiske verdensorden

Per Højholt: Multimedieshow

Jan Schou, Odense Teater

Storebæltsbrohøring med Tom Rasch og Børge Jensen

Vælgermøde med de politiske ungdomsorganisationer

Dan Turell

Forbundet mod Imperialisme: Racisme i Namibia og Sydafrika

Studiekredse og interessegrupper

oprettes på den måde, at eleverne selv indleverer forslag til samarbejdsudvalget om, hvad de eventuelt kunne tænke sig at uddybe sammen med andre. Alle emner kan dyrkes i en studiekreds eller interessegruppe, vel at mærke hvis der er tilslutning (mindst 10) og lærere at få. Når der er indløbet en del forslag, laves en liste, som bliver sendt ud til eleverne. Man kan så skrive sig på, hvis der skulle være noget af interesse.

Studiekredse (gratis) og interessegrupper (deltagergebyr) falder uden for skoletiden. Der har i år været studiekredse i: dramatik - psykologi - fysioterapi - EDB - forureningsproblemer - marxisme.

Statens uddannelsesstøtte

På Nyborg Gymnasium & HF vælges hvert år et stipendienavn bestående af 3 elever og 3 lærere. Dette navn tager sig af den generelle op-

lysning om støttemuligheder. De daglige ekspeditioner af ansøgninger til Statens Uddannelsesstøtte (S.U.) udføres af adjunkt Torben Larsen.

Der vil i introduktions-ugen blive afholdt et orienteringsmøde om de nærmere regler for støtte, så her skal blot nævnes enkelte bestemmelser.

Det skal bemærkes, at man endnu ikke kender tallene for skoleåret 1977/78. De her nævnte tal var gældende for 1976/77.

1^o. Kun elever, der er fyldt 18 år inden 30. juni 1978, kan søge S.U.

De 16 - 17 årige skal henvende sig til kommunekontoret i hjemkommunen for at søge om at komme i betragtning ved tildeling af den såkaldte ungdomsydelse.

2^o. Alle elever, der er under 23 år, vil afhængigt af en forældreindtægtsskala højst kunne opnå følgende maksimale stipendiestøtte:

hjemmeboende: 6.500 kr.

udeboende: 8.700 kr.

Den omtalte forældreindtægtsskala går fra 46.000 kr. til 95.000 kr., idet der kan fradrages 8.000 kr. pr. barn udover ansøgeren. Fradraget kan ske forudsat at den/de søskende ikke er over 23 år og ikke har en indtægt på over 15.600 kr. årligt.

3^o. Udover stipendier kan der søges statsgaranti for studielån i bank/sparekasse, dog maksimalt 13.000 kr. Grænsen for den samlede finansieringshjælp (stipendier og studielån) er 17.000 kr.

4^o. Egenindtægtsgrensen omfatter kun stipendiebeløb og erhvervsindtægter, og grænsen er fastsat til 25.500 kr. årligt for ugifte og 51.000 kr. for gifte. Egenformuegrænsen er 15.000 kr. for ugifte og 30.000 kr. for gifte.

Torben Larsen

Befordringsgodtgørelse

Hvis man bor 7 km. eller mere fra Nyborg Gymnasium, kan man få befordringsgodtgørelse, idet der, efter ansøgning, udstedes abonnementskort til tog, bus og/eller rutebil.

Skolestruktur og organisationer

SKOLESTRUKTUR

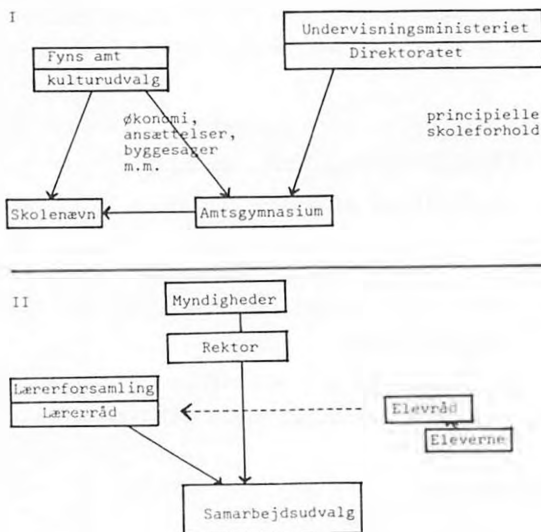

DIREKTORATET

Direktoratet for gymnasieskolerne og HF lægger de pædagogiske retningslinier for undervisningen på gymnasieskoler og HF-kurser, og rektor har det pædagogiske ansvar for den enkelte skoles undervisning.

AMTSRÅDET

Fyns amtsråd træffer afgørelse i alle sager vedrørende bevillinger, ansættelser m.m. De står f.eks. som bygmestre for kantinen, der skal bygge.

SKOLENÆVNET

Nyborg Gymnasiums skolenævn, der består af 3 amtsrådsmedlemmer (Carl August Hansen, Ib Hansen, Thorvald Jensen) og 2 medlemmer (Hanne Iversen, Grete Rasch) valgt blandt og af forældre til ele-

ver i gymnasieklasserne, har til opgave at styrke kontakten mellem skolen, forældrekrædsen og amtsrådet.

LÆRERFORSAMLINGEN

På selve skolen er der endvidere lærerforsamlingen, hvor alle, der underviser på skolen, er medlemmer. Denne forsamling, der ledes af rektor, har til opgave, for gymnasiets vedkommende, at diskutere og vejlede med hensyn til karakterer og oprykning i en højere klasse.

LÆRERRÅDET

Desuden er der lærerrådet, der består af alle fastansatte lærere. I visse af møderne er repræsentanter for eleverne til stede og deltager i drøftelserne, men har ikke stemmeret. En af lærerne er af kollegerne valgt til lærerrådsformand. Lærerrådet har mange forskellige opgaver at varetage efter nærmere regler, f.eks. time- og fagfordelingsplaner, stillingsopslag, byggesager, årsprøvernes ordning og omfang og meget andet.

ELEVRÅDET

Se side 32

SAMARBEJDSUDVALGET

Se side 33

SÆRUDVALG

Se side 33

Almen orientering

<u>Skolens ringetider:</u>	8.00 - 8.45
	8.55 - 9.40
	9.50 - 10.35
	11.00 - 11.45
	11.55 - 12.40
	12.50 - 13.35
	13.45 - 14.30
	14.40 - 15.25
	15.35 - 16.20
	16.25 - 17.10

Mødepligt

Efter direktoratets bestemmelser er der mødepligt for elever i gymnasiet og HF.

Eneste gyldig årsag til forsømmelser er:

1. sygdom
2. forud indhentet tilladelse i anledning af f.eks. udenbys familiefest.

For skolen gælder følgende regler:

Følger en elev ikke undervisningen regelmæssigt, og er der tale om et betydeligt antal fraværelser (15% af det samlede timetal eller 20% af timerne i et enkelt fag), bliver den pågældende elev advaret.

1. mundtligt, hvilken advarsel dog må skriftligt bekræftes af eleven selv, hvis han er over 18 år, og af hans forsørger, hvis han er under 18 år.
2. skriftligt, hvis det viser sig, at den mundtlige advarsel ikke har hjulpet.
3. Konstateres det, at den skriftlige advarsel heller ikke har hjulpet, forelægges sagen for lærerforsamlingen, der kan indstille til direktoratet for gymnasieskolerne og HF, at den pågældende elev bortvises fra skolen.

Angående meddelelser fra kontoret se opslagstavlen i forhallen.

SAMARBEJDE

Morgensamling

En gang om ugen holdes der morgensamling i salen, hvor alle frit kan tage ordet.

Samarbejdet i den daglige undervisning

Undervisningsmidler (bøger, papir) er gratis. Uddelingen af en række af bøgerne finder sted den første dag i skoleåret, og flere bøger kommer efterhånden som undervisningen planlægges. Papir uddeles to gange om året i et omfang, der gennemsnitligt vil være tilstrækkeligt for et halvt år.

Det er amtet, der bestemmer omfanget af undervisningsmidlerne. Det sker i budgettet for et år ad gangen. Disse midler skal fordeles på de forskellige fag, hvorfor det vil være økonomisk vanskeligt altid at efterkomme ønsker om nyanskaffelser fra de enkelte klasser.

Skema. På grund af de mange fag er det en vanskelig opgave at lægge et skema. Undervisningen kan ikke holdes inden for tidsrummet kl. 8-14, og der vil af den grund kunne komme mellemtimer uden undervisning. Som følge af de komplicerede regler for tilvalg på HF er det altid nødvendigt at ændre skemaet efter jul, ligesom det kan være nødvendigt at flytte timer, når skolen får anvist lærerkandidater til kursus i praktisk undervisningsfærdighed.

Evaluering. Undervisningen skal løbende evalueres hedder det i de nye gymnasiebestemmelser, og noget lign. kommer der sikkert til at stå i den nye HF-bekendtgørelse. Ordet evaluering er nyt. Det kan bedst oversættes ved vurdering eller bedømmelse. Man skelner mellem den eksterne og den interne evaluering. Ved den eksterne forstås en række oplysninger (karakterer) til brug uden for skolen, altså en slags adgangstegn til de videregående uddannelser. Den interne evaluering, og det er den, der først og fremmest sigtes til i de nye bestemmelser har en helt anden funktion. Den vedkommer nemlig kun lærer og elev og består i en vurdering af den pædagogiske situation, de befinder sig i under undervisningsforløbet. Det er selvfølgelig heller ikke noget nyt, at der finder en vurdering sted i det daglige arbejde. Men vurderingen har hidtil næsten udelukkende været ensidig, d.v.s. har formet sig som lærerens bedømmelse af elevens arbejde.

Når man nu udtrykkelig har fremhævet den interne evalueringens betydning i undervisningssituationen, må det derfor ses som et ønske om også at aktivere eleverne på dette felt. Det er hensigten, at eleverne i højere grad end tidligere skal lære at vurdere deres standpunkt (selvevaluering) og sammen med læreren vurdere undervisningens planlægning, form og effekt. Forhåbentlig kommer dette til at medføre, at læreren mere opfattes som vejleder og igangsætter end som bedømmer. Begge parter, både lærer og elev, har naturligvis den største interesse i at få konstateret, om undervisningsmålet virkelig nås. Set fra elevernes synspunkt: Har jeg haft udbytte af

undervisningen? Har jeg lært noget? Set fra lærerens: Har undervisningsform og planlægning været i orden? Er der sket den forventede indlæring? Kort sagt har undervisningen været god nok.

Der gives ingen konkrete anvisninger på, hvordan dette skal foregå i praksis, så det er altså op til elever og lærer at finde frem til de evalueringsformer, der passer bedst til den specielle undervisningssituation.

(Kilde: Ballerup Gymnasium)

Karaktergivning og forældremøder

I hvert af de fag, hvori der til studentereksamen gives årskarakter, skal der mindst to gange om året - og kan der, efter lærerrådets beslutning, tre gange om året gives meddelelse til hjemmet om elevens standpunkt.

I forbindelse med første karaktergivning i lg (i december) holdes der forældremøder, hvor elever og/eller forældre har speciel lejlighed til at tale med læreren i de enkelte fag. Men man kan selvfølgelig altid henvende sig til lærerne og bede om en samtale.

Endvidere holdes der forældre - elevmøder før grenvalget i lg skal finde sted.

KARAKTERSKALA

- 13 - gives for den usædvanlig selvstændige og udmærkede præstation.
- 11 - gives for den udmærkede og selvstændige præstation.
- 10 - gives for den udmærkede men noget rutineprægede præstation.
- 9 - gives for den gode præstation, der ligger lidt over middel.
- 8 - gives for den middelhøje præstation.
- 7 - gives for den ret jævne præstation, der ligger lidt under middel.
- 6 - gives for den noget usikre, men nogenlunde tilfredsstillende præstation.
- 5 - gives for den usikre og ikke tilfredsstillende præstation.
- 03 - gives for den meget usikre, meget mangelfulde og utilfredsstillende præstation.
- 00 - gives for den helt uantagelige præstation.

Både 13 og 00 må anses for at være undtagelseskarakterer, således at 11 er den normale topkarakter.

Betingelsen for at bestå HF- og studentereksamen er, at gennemsnittet - såvel for årskaraktererne som eksamenskaraktererne - er mindst 5,5 samt at summen af de to laveste karakter plus gennemsnittet af de resterende karakterer skal være mindst 13. Denne sidste bestemmelse betyder i praksis, at det ikke er muligt at bestå eksamen når en elev har fået karakteren 00 to gange, og at det er meget vanskeligt at bestå eksamen med et 00 og 03 eller to gange 03.

Studievejledere og erhvervsorienteringslærere vil i løbet af skoleåret give oplysning om mulighederne for at tage eksamen om i enkelte fag.

Årsprøver

Ved skoleårets slutning gives der årskarakter i gymnasiet. Nogle fag afsluttes med studentereksamen i 1g og 2g, og det er direktoratet for gymnasieskolerne, der afgør, om klasserne kommer op i disse fag, sker dette ikke, overføres årskarakteren.

I de øvrige fag afholdes der årsprøver i 1g og 2g, nemlig skriftlige i de fag, hvor der er skriftlig eksamen til studentereksamen. De mundtlige årsprøvers art og omfang fastsættes af lærerrådet, og ved Nyborg Gymnasium har vi i år kørt en forsøgsordning, der går ud på, at man laver små skriftlige prøver i så mange fag, som den officielle eksamensplan tillader.

Uddannelses- og erhvervsorientering

To studievejledere, Niels Jørgen Helms og Olaf Grarup, er knyttet til HF. De har bl.a. til opgave at vejlede eleverne med henblik på deres valg af fag i HF og deres valg af uddannelse eller erhverv efter HF, men deres vejledende og rådgivende virksomhed gælder også andre problemer, der måtte opstå, f.eks. af økonomisk eller social art. De har fast kontortid (se opslag).

I gymnasiet findes der ikke studievejledere, men der gives i løbet af de tre gymnasieår ca. 14 timers orientering om erhverv og uddannelse, begyndende med 1 - 2 timers orientering om grenvalg i 1g.

Skolens erhvervskartotek og andet materiale af interesse ved uddannelses- eller erhvervsvalget er tilgængeligt for eleverne og findes i biblioteket.

Elevrådet

Elevrådet har til formål at varetage elevernes undervisningsmæssige, kulturelle, personlige og økonomiske interesser. Elevrådet repræsenterer eleverne overfor skolens ledelse og lærere, samt udadtil overfor offentligheden.

Dette er § 1a i elevrådets love, som udleveres til klasserepræsentanterne.

Klasserepræsentanten, som vælges af klasserne umiddelbart efter sommerferien, er led mellem elevrådet og klassen, d.v.s. den enkelte elev. Klasserepræsentanten skal være til stede ved elevrådsmøderne, hvor han/hun har tale- og stemmeret på klassens vegne. Endvidere skal klasserepræsentanten informere klassen om elevrådets arbejde og beslutninger, samt lede diskussioner og afstemninger i klassen.

Mødet. Før møder i elevrådet udleveres dagsordner i reolsystemet ved forhallen, og det pointeres hermed, at det er klasserepræsentantens pligt at afhente dagsordnerne her og gennemgå punkterne for klasserne.

Forretningsudvalg. På et af de første møder vil der blive nedsat et forretningsudvalg bestående af formand, næstformand, sekretær og kasserer. Forretningsudvalgets opgave er at tilrettelægge elevrådsmødet og beskæftige sig med praktiske problemer.

Det er meget vigtigt for demokratiet på skolen, at elevrådet fungerer. I perioder har elevrådet her på skolen fungeret en smule usikkert, hvilket har bevirket, at en række misforståelser mellem lærerråd og elevråd har svækket elevernes reelle indflydelse.

Elevernes fatale sløvhed har også været medvirkende til at mindske elevindflydelsen. En aktiv elevgruppe er altafgørende for et gunstigt udfald i en tilspidset situation.

Forhåbentlig vil I nyankomne vise jer som aktive mennesker, der vil interessere sig for skolens interne institutioner og derved forsøge at rette op på misforholdet mellem lærerindflydelse og elevindflydelse.

På forretningsudvalgets vegne
Uffe Most 3x - 1976/77
næstformand

Nærmere oplysning angående love, regler m.m. findes i "Årbog for gymnasieelever" og "LAK-håndbogen", som forefindes på skolens bibliotek og i klassebiblioteket.

Diverse udvalg på Nyborg Gymnasium og HF

Udvalg	Antal	Kriterier for fordeling	Arbejdsområder
Skolenævn	3 amts-rådsmedl., rektor, lærerrådsformd., 2 forældre, (2 elever)	1. gymn. + 1. HF	Mange arbejdsområder. F.eks. byggesagen. Lovgrundlag: undervisningsmin. bekendtg. af 3. sept. 1974. § 27, 41 og 46.
Elevrepr. i lærerråd	2 elever	Mindst en fra elevrådet	Behandler sager indstillet fra samarbejdsudvalget, hvori eleverne har interesse og deltager iøvrigt i diskussioner, hvortil de er indbudt af lærerrådet. (Eleverne har ikke stemmeret). Såfremt der behandles sager ang. særlige grupper eller specielle sager, hvortil der er nedsat specielle udvalg, kan en af repræsentanterne udskiftes med en fra den givne gruppe eller udvalg, i særlige tilfælde begge repræsentanter. Lovgrundlag: undervisningsmin. bekendtg. nr 587 af 23.dec.1969.
Introduktionsugeudvalg	Efter behov	Ingen	Tilrettelæggelse af introduktionsuge for de nye 1.g'ere + 1.HF'ere.
Lovoplysningsudvalg	4 elever	Ingen	Det er udvalgets medlemmers opgave at informere sig om love vedr. skolen og derefter stå til disposition ang. oplysningen om de forskellige love og udvalg.
Samarbejdsudvalg	4 elever, 2 lærere, 2 HF'ere + 2 gymn. En af lærerrådsformd. og rektor	Ingen	Studiekredse, fællesarrangementer, sportsstævner, skolefester, faciliteter og praktiske forhold på skolen samt fritidsaktiviteter. Lovgrundlag: undervisningsmin. bekendtg. nr 587 af 23.dec.1969.

Udvalg	Antal	Kriterier for fordeling	Arbejdsområder
Ekskursionsudvalg	5 elever, 5 lærer (vælges i foråret)	Ingen	Koordinering af ekskursioner samt bevilling af midler til ekskursioner. Rektor har dog den endelige kompetence til at træffe beslutninger i ekskursionsager. Lovgrundlag: undervisningsmin. bekendtg. nr 587 af 23.dec.1969.
Guideudvalg	3 elever, 3 lærer	Ingen	Udarbejdelse + redigering af skolens introduktionshæfte.
Årsprøveudvalg	3 elever, 3 lærer	Ingen	Tilrettelæggelse af årsprøver for 1g og 2g. Eleverne i udvalget har ingen kompetence til på lige fod med de øvrige medlemmer (lærerne) at træffe (endelige) beslutninger ang. årsprøver. De kan komme med forslag til årsprøvernes afholdelse. Lærerrådet har den fulde bemyndigelse til at træffe endelige beslutninger ang. årsprøvernes ordning og omfang. Lovgrundlag: cirkulære om evaluering og meddelelse til hjemmene af 26. marts 1973.

Gymnasieelevernes Landsorganisation - GLO

Hermed en hilsen fra GLO - Gymnasieelevernes Landsorganisation. Når man kommer fra realskolen og ikke altid er kendt med hvad og hvordan de forskellige organer fungerer, kan det være vanskeligt at forestille sig hvorledes en sådan organisation arbejder på stedet og på landsplan. GLO er en faglig organisation, der uden hensyn til partipolitiske interesser har til formål at varetage medlemmernes uddannelsesmæssige interesser og at arbejde for forbedrede studievilkår for gymnasieelever, deriblandt for dig. Ved at organisere dig får du således mulighed for at øve indflydelse på de ting, som du har interesse for på det faglige område, og du bliver hurtigt sat ind i, hvordan systemet i organisationen og på skolen fungerer ved møder og kommunikation mellem medlemmerne.

GLOs opbygning. GLOs højeste myndighed er LANDSMØDET, der holdes hvert år i februar. Efter nærmere regler sender hver skoles lokalfor-

ening repræsentanter til landsmødet, hvor GLOs bestyrelse og formand vælges. Ind i mellem landsmøderne afholdes der to formandsmøder, hvor lokalforeningsformændene mødes med bestyrelsen, og der afholdes kurser og konferencer, hvor de enkelte medlemmer kan få oplysninger og kan diskutere uddannelsespolitiske emner. Der er i Fyns amt dannet en amtsregion, hvor der også afholdes kurser og møder. For at gå i dybden med emner og til at rådgive bestyrelsen er der nedsat seks udvalg (redaktions-, uddannelses-, studiefinansierings-, skole-, lokalforenings- og administrativt udvalg). GLO bygger udelukkende på individuel medlemsskab, da kollektiv indmeldelse ville medføre at nogle gymnasieelever ville blive medlemmer mod deres vilje. På de enkelte gymnasieskoler går de individuelle medlemmer sammen i en lokalforening, der dels arbejder på lokalt plan f.eks. med udsendelse af blade og afholdelse af uddannelsespolitiske debatmøder og temauger, dels deltager i arbejdet på landsplan, dels sender delegerede til møderne, har repræsentanter i udvalg eller bestyrelse og skriver artikler til GLO-bladet, der uddeles gratis til alle gymnasieelever.

Hvis du er interesseret i at melde dig ind eller i at få flere oplysninger, kan du henvende dig til de lokale medlemmer på Nyborg Gymnasium, hvor du har mulighed for at få det materiale og de oplysninger du ønsker. Dette kan ske hos f.eks. Steen Lau Jørgensen, 3y eller Lars Hansen, 2z.

Kim Thomas Kjersgaard
lokalforeningsformand

Danske Gymnasieelevers sammenslutning - DGS

DGS - DIN STUDIEORGANISATION.

DGS er den snart 15 år gamle studieorganisation for landets gymnasieelever. DGSs formål er at arbejde for bedre forhold for gymnasieeleverne, og det kræver en indsats på en række områder, hvor vi som gymnasieelever har fælles interesser. DGS har repræsentanter i alle de udvalg og råd under staten, som har med gymnasieeleverne at gøre. Således arbejder DGS i Rådet for Uddannelsesstøtten for en bedre støtte til gymnasieeleverne, og i Kollegierådet gør DGS en indsats for at skabe bedre boligforhold for os.

Men også på andre felter forsvarer DGS dine interesser. Gennem en

række manifestationer sammen med andre uddannelsessøgende har DGS kæmpet mod adgangs begrænsningen til de højere uddannelser og forringelsen af uddannelsesstøtten. DGS går også ind for en bedre studie-vejlederordning for gymnasieeleverne, for øget medindflydelse og for gode arbejdsbetingelser for skolernes elevråd.

DGS er en sammenslutning af elevrådene på gymnasierne, og denne skoles elever og elevrådet har indtil denne vejledning blev skrevet, valgt at holde sig uden for DGS. Der afholdes dog jævntligt afstemning blandt skolens elever om tilslutning til DGS. Skolen skal melde kollektivt ind i DGS, først derefter kan man melde sig individuelt ind i DGS. Dette princip styrker helt klart DGSs styrke udadtil. Til et hvert tidspunkt kan en enkelt elev henvende sig til DGS med problemer på skolen, såsom mødepligt, årsprøver og lign.

DGS har altid mindst en repræsentant her på skolen, snak med vedkommende, hvis du ønsker nærmere oplysninger om DGS.

STÅ STÆRKT - VÆR ORGANISERET!

Mette Lund - student 1977

EX NUNC Anno 1946

Ex nunc er elevforeningen på Nyborg Gymnasium, den har en bestyrelse bestående af 6 medlemmer, der vælges i slutningen af januar.

Ex nunc arrangerer festerne og koncerterne samt forskellige andre møder på skolen som har en oplysende karakter.

Da vi der skriver dette lige er startet, har vi hentet nogle udpluk fra vores protokol med kommentar fra det foregående års arrangementer:

foråret 1976: Spillemandene - nytårsbal

Secret Oyster - koncert

C.V. Jørgensen

Pax - en lokal gruppe

efteråret 1976: Præsentationsbal med Pax

John og Liza - spillemandsmusik, hyggeaften

Tempus fugit - arr. lige før jul

2 arr. med Baggårdsteatret

I 1977 lagde vi ud med en skolefest, hvor vi havde levende orkester med navnet "Folk Stow". Efter denne fest havde vi en koncert med den

kendte danske beatgruppe "Bifrost". Ugen efter havde vi besøg af Baggårdsteatret, som opførte "Tango", der handler om en families stridigheder angående spørgsmålet revolution - contrarevolution. Vi forventer at skulle afholde en fest medio marts 1977, en aften med en hypnotisør og senere igen en skolefest, der bliver kaldt "Lindeballet", og som har sine rødder langt tilbage i skolens historie. Rækken af arrangementer regner vi med at skulle slutte af med en fest sidst på skoleåret (denne fest er dog i øjeblikket kun under planlægning).

Efter sommerferien lægger vi ud med "Præsentationsballet", som også har rødder langt tilbage. Her skal nye og ældre elever her på skolen lige som smeltes sammen til en enhed af elever og vi håber at se alle de nye elever til festen.

For at blive medlem af foreningen skal man have sin daglige gang på skolen, og der skal betales et årligt kontingent på 12 kr. Medlemskortet gælder i skoleåret.

Har man lyst til at gøre et aktivt stykke arbejde i foreningen kan man møde op til generalforsamlingen, der afholdes i slutningen af januar, og stille op som kandidat til bestyrelsen.

Bestyrelsen arbejder kollektivt men har dog valgt en kasserer, der varetager foreningens økonomiske interesser.

Bestyrelsen består af følgende:

Lisbeth Andersen - 3y Ulla Bengtson - 3y Lars Hansen - 2z

Erik Jørs - 3z Lene Nepper Larsen - 2x Frederik Olsen - 3z

Bestyrelsen

Filmklubben

Da filmmediet i stadig større grad bliver en del af vores hverdag og efterhånden overtager interessen fra andre medier og kunstarter, mener Nyborg Filmklub, at foreningen har en klar berettigelse, og selvfølgelig vil vi derfor henvende os til jer.

At filmklubben kører film "man ikke kan forstå en skid af" har i få tilfælde været rigtigt, men stort set har vi et bredt og aktuelt repertoire.

Vi ønsker at vise let tilgængelige film og køre dem i serier, så tilskueren får større udbytte af hver enkelt film. Vi håber ligeledes på aftener med diskussioner og foredrag - ikke nødvendigvis

om film, men også om film.

Du vil komme til at høre nærmere om os. Plakater vil blive sat op, annonceringer i Nyborgbladet og Weekend-bladet, avisomtaler før hver film og endelig får vi udsendt et program, hvor du løbende kan holde dig orienteret om vores arrangementer.

Vi viser film på biblioteket (kl. 20) og i kino (kl. 17).

Medlemskort kan fås i kino, på biblioteket og hos Wivi Meyer Jensen 3a.

P. b. v.

Wivi Meyer Jensen
Birks Alle 3,
Nyborg.

Skolebladet



Ja hvad hedder gajol på engelsk?

Langt, langt ude i den mørke regnfulde skov, står et lille bitte, bitte grønt træ. Hvert forår springer små grønne blade ud fra dette træ, og hvert efterår falder de ned på den dystre skovbund.

En dør sprang op og kokken kom farende ned i kabyssen, pasta!!

Skolebladet udkommer, fordi vi fandt ud af, at vi var nødt til at lave en sætning og ikke hele tiden blive ved med at køre på slagord.

Vi ønsker at oplyse eleverne om diverse interne, eksterne og andre forhold og problemstillinger ud fra praktiske og mere filosofiske udgangspunkter, være redskab for den mest indoktrinerende, yderliggående, infiltrerende ensretning. Kort sagt alle indslag vil blive bragt i skolebladet med bifald, og dit. Hvilket er udslag af manglende afslag af forslag til indslag.

Al henvendelse sker i mødehjælpen hos:

Lene Nepper Larsen - 2x Henrik Nedergaard - 3y Per Lund - 3x
Bodil Jørgensen - 3b Wivi Meyer Jensen - 3a Kirsten Olufsen - 3a

Afgående ved eksamen:

Uffe Most Pernille Harsting Flemming Vejen

RØD FRONT!!!

Kostafdelingen

Til Nyborg Gymnasium og HF er knyttet en kostafdeling med plads til 90 elever (drengene og piger). Den ejes og drives af staten.

Der udarbejdes en speciel guide for kostafdelingen.

Lejrhytte

Kildetoftehytten i Kissendrup ca. 12 km. fra Nyborg ejes af lærerkollegiet og kan gratis benyttes af klasserne til weekend-ture fra ca. 15. april til ca. 1. oktober, når man har en lærer med og overholder forbuddet mod spiritusnydelse. Erboe tager sig af reservationer.

Ferieplan

1977

Mandag den 17. oktober til
fredag den 21. oktober Efterårsferie
Fredag den 23. december til
onsdag den 4. januar Juleferie

1978

Mandag den 20. marts til
tirsdag den 28. marts Påskeferie
Mandag den 5. juni Grundlovsdag
Mandag den 19. juni til
fredag den 4. august Sommerferie

Alle ovennævnte dage er medregnet.



Ordensregler

for

Nyborg Gymnasium og HF

i skoleåret 1977/78

vedtaget af samarbejdsudvalget den 28. april 1975.

- § 1 Cykler, knallerter og andre køretøjer skal anbringes på de anviste pladser.
Kørsel på rampen til cykelkælderen er forbudt.
- § 2 Der må kun ryges på de af skolen anviste områder (forhaller, læsestue, hobbyrum).
Anvendelse af spray-dåser er ikke tilladt i skolens omklædningsrum.
- § 3 Man må efter skoletid kun med særlig tilladelse opholde sig i skolens lokaler, bortset fra hobbyrummene.
- § 4 Bøger, som lånes af skolen, skal behandles med omhu. Beskadigede eller tilsnavsede bøger vil blive forlangt erstattet.
- § 5 Beskadigelse af inventar og materiel må straks meddeles til inspektør, og har man forsætligt eller tankeløst forårsaget skaden, er man forpligtet til at erstatte den.
- § 6 1. Når man uddeler blade, skriftlige meddelelser og lign., indleverer man samtidig 5 eksemplarer på skolens kontor til orientering for skolens personale.
2. Skolens foreninger har tilladelse til at afholde møder uden for skoletid i hobbyrummene, dog kun til kl. 22.
- § 7 Flytninger skal anmeldes skriftligt på skolens kontor.
- § 8 Efter forsømmelse på grund af sygdom eller anden årsag må der af elever under 18 år medbringes skriftlig meddelelse fra hjemmet om forsømmelsens årsag og varighed. Elever over 18 år har tilladelse til selv at udforme denne meddelelse.
- § 9 Til fritagelse fra skolen for enkelte timer eller en hel dag må der senest dagen før søges tilladelse hos rektor. Tilladelsen søges af elevens forældre eller værge. Elever over 18 år kan selv søge en sådan tilladelse.

Spørgeskema

Savner du noget i Guiden?

Skriv forslag til næste års guide her:

Afrives og afleveres på kontoret inden 1. september.