Danskernes Historie Online
Danske Slægtsforskeres Bibliotek

Dette værk er downloadet fra Danskernes Historie Online

Danskernes Historie Online er Danmarks største digitaliseringsprojekt af litteratur inden for emner som personalhistorie, lokalhistorie og slægtsforskning. Biblioteket hører under den almennyttige forening Danske Slægtsforskere. Vi bevarer vores fælles kulturarv, digitaliserer den og stiller den til rådighed for alle interesserede.

Støt Danskernes Historie Online - Bliv sponsor
Som sponsor i biblioteket opnår du en række fordele. Læs mere om fordele og sponsorat her: https://slaegtsbibliotek.dk/sponsorat

Ophavsret
Biblioteket indeholder værker både med og uden ophavsret. For værker, som er omfattet af ophavsret, må PDF-filen kun benyttes til personligt brug.

Links
Slægtsforskernes Bibliotek: https://slaegtsbibliotek.dk
Danske Slægtsforskere: https://slaegt.dk

711318

AKADEMISK STUDENTERKURSUS

STATSANERKENDT

Studentereksamen

Realeksamen

Mellemskoleeksamen

Kronprinsessegade 54 · Tlf. Byen 247

KØBENHAVN K.

1961

DANMARKS
PÆDAGOGISKE
BIBLIOTEK

Få en Studiekonto

i

STUDENTERNES BOGHANDEL,

der ligger lige overfor Studiegården og meget nær ved Universitetet.

Vort speciale gennem 35 år har været lærebøger, såvel nye som brugte, til Universitetet og Danmarks tekniske Højskole, og vort kendskab og erfaring står altid til Deres rådighed.

Vi har et righoldigt udvalg af kollegiehæfter, studieblokke, ringbøger, fyldepenne m. m., og alt kan påføres studiekontoen, som betales med månedlige rater efter aftale. Ligeledes gør vi opmærksom på, at vi ekspederer alle universitets-boglegater.

Når De, efter veloverstået eksamen og endt ferie, fortsætter Deres studier, ville det glæde os meget, om vi måtte få fornøjelsen af Deres besøg, og vi beder Dem være forvisset om, at der fra vor side skal blive gjort alt for at gøre forbindelsen med vort firma så behagelig for Dem som muligt.

STUDENTERNES BOGHANDEL
STUDIESTRÆDE 3
TLF. CENTRAL 9237

AKADEMISK STUDENTERKURSUS

STATSANERKENDT

Studentereksamen

Realeksamen

Mellemskoleeksamen

Kronprinsessegade 54 · Tlf. Byen 247

KØBENHAVN K.

1961

CH. JOHANSENS BOGTRYK.
WILLEMOESGADE 4, KHVN. Ø.

AKADEMISK STUDENTERKURSUS er oprettet i 1948 af en kreds af lærere, som i mange år havde undervist på Akademisk Kursus, for at fortsætte den virksomhed, som Københavns største studenterkursus havde drevet siden 1924 til gavn for byens ungdom.

Bestræbelserne for at oprette et nyt kursus, da Akademisk Kursus standsede, mødte velvillig forståelse i undervisningsministeriet, som den 12. maj 1948 meddelte det nye kursus statsanerkendelse med alle de dertil hørende rettigheder såvel til studenter- som til real- og mellemskoleeksamen. Kursus havde siden august 1949 haft lokaler på Sct. Petri Skole, Larslejsstræde 5, men på grund af den stærke tilgang af elever i de sidste år var lokalerne blevet for små, og fra og med august 1956 flyttede kursus fra sine hidtidige lokaler i Sct. Petri skole, Larslejsstræde 5, til nye og moderne lokaler i Kronprinsessegade 54 og blev derved i stand til at modtage den gennem årene stærkt stigende tilstrømning af elever til de forskellige eksamensafdelinger. Kursus har herved fået en fortræffelig beliggenhed nær ved den nye polytekniske læreanstalt i Østervoldgade og få minutters afstand fra S-togstationerne Østerport og Nørreport samt sporvejslinierne 1, 6, 7, 9 og 10 og busserne 23, 24, 28, 29 og 43.

Universitetet har vist kursus elever den velvilje at give dem adgang til Universitetets spisestuer mod forevisning af gyldigt elevkort.

Siden sin oprettelse i 1948 har 919 elever taget studentereksamen, 898 realeksamen og 739 mellemskoleeksamen.

I 1955—56 har over 700, i 1956—57 over 800, i 1957—58 over 900, i 1958—59 over 1100 i 1959—60 og i indeværende skoleår over 1300 været elever på kursus.

I maj—juni i år skal 116 op til mellemskole-, 148 til real- og 232 til studentereksamen.

I samarbejde med Bernadotteskolen indstilles mellemskolehold 1 på 30 elever til eksamen efter etårig forberedelse.

Iøvrigt henvises til eksamensresultater for 1960 bag i programmet.

STUDENTEREKSAMEN

LEDELSE:

cand. mag. *Poul Ib-Nielsen*

INSPEKTION:

cand. mag. *Rune Hartelius*
cand. mag. *Asger Hartelius*
cand. mag. *Karl Gunnar Larsen*

STATSANERKENDELSE

Ifølge skrivelse af 12. maj 1948 har undervisningsministeriet meddelt kursus statsanerkendelse, som giver elever, der har fulgt undervisningen i to år, og som har bestået en af de eksaminer, der er nødvendig for optagelse på kursus, følgende rettigheder:

1) Begrænset eksamenspensum, ca. halvdelen af det læste stof, af hvilket en del udtages af kursuslæreren.
2) Eksamination i egne lokaler ved egne lærere, der deltager i bedømmelsen ved eksamen.
3) Fripladser og honorarnedsættelse efter indgiven ansøgning. Nedsættelse af undervisningshonorar er betinget af mindst 3 måneders regelmæssig deltagelse i undervisningen.
4) Kursus elever kan gennem kursus ansøge om rejse- og opholdsstipendier fra Ungdommens Uddannelsesfond.

UNDERVISNINGSPLAN

Det statsanerkendte kursus underviser til studentereksamen af den nysproglige linie, hvor hovedvægten lægges på de moderne sprog, navnlig engelsk og tysk, og den matematisk-naturvidenskabelige linie med matematik og naturfagene som hovedfag. Undervisningen foregår dels på daghold, dels på aftenhold for de elever, som er beskæftiget om dagen, og strækker sig normalt over to år, hvad der er en betingelse for at opnå begrænset pensum. Desuden er eksamen delt således, at de nysproglige hold afslutter undervisningen i geografi, de matematiske hold i engelsk eller tysk og geografi efter et års undervisning med eksamen i maj—juni, medens resten af eksamen afholdes det følgende år i maj—juni måned.

OPTAGELSESBETINGELSER

For at optages på toårigt hold med begrænset pensum kræves, at man enten har bestået almindelig forberedelseseksamen (præliminæreksamen), realeksamen, pigeskoleeksamen eller en dermed ligestillet eksamen. Ligeledes vil elever, der er oprykket i 2. gymnasieklasse, kunne optages.

På afgangshold kan elever optages, der har bestået forprøven til studentereksamen, samt elever, der er oprykket i 3. gymnasieklasse. Desuden kan med ubegrænset eksamenspensum optages elever med lærereksamen eller med højere handelseksamen samt elever med særlige forudsætninger.

EKSAMENSBESTEMMELSER

Til nysproglig studentereksamen er fagene: dansk, mundtlig og skriftlig, engelsk, mundtlig og skriftlig, tysk, mundtlig og skriftlig, latin, fransk, historie, oldtidskundskab og naturfag. Der gives elleve karakterer samt en karakter for orden med skriftlige arbejder, og der kræves et gennemsnit på 11,25 eller 135 points for at bestå eksamen.

Til matematisk studentereksamen er fagene: dansk, mundtlig og skriftlig, matematik, mundtlig og skriftlig, fysik med astronomi, kemi, naturfag, fransk, engelsk (eller tysk), historie og oldtidskundskab. Der gives 11 karakterer og en karakter for orden med skriftlige arbejder, ialt 12 karakterer, og der kræves et gennemsnit på 11,25 eller ialt 135 points for at bestå eksamen.

For at blive indstillet må man have bestået kursus indstillingsprøve, der afholdes i februar—marts måned.

STUDENTEREKSAMENS RETTIGHEDER

Studentereksamen giver adgang til studier ved universiteterne, Danmarks tekniske Højskole, Den kgl. Veterinær- og Landbohøjskole, Kunstakademiet, Danmarks Tandlægehøjskole, Danmarks farmaceutiske Højskole, Søofficersskolen, Hærens Officersskole og Flyvevåbnets Officersskole.

HONORAR PÅ STUDENTERHOLD

Undervisningshonoraret og boglejen erlægges månedsvis forud i 10 mdl. rater fra $^1/_8$ med 75 kr. pr. rate, ialt 750 kr., og forfalder den første i hver måned. Sidste rettidige indbetalingsdag er den femte undervisningsdag i måneden. Ved indmeldelse til det nye skoleår betales den første måned samtidig med indmeldelsen. Afmelding efter 1. august medfører tab af indbetalt undervisningshonorar for august.

Udmeldelse kan kun ske med to måneders varsel til den første i en måned, således at der betales for den måned, hvori udmeldelsen sker, og de to følgende.

Ansøgningsblanketter til brug ved ansøgning om honorarnedsættelse fås ved henvendelse til kursus' kontor og skal indsendes senest otte dage efter indmeldelsen. Honorarnedsættelse er betinget af mindst 3 måneders regelmæssig deltagelse i undervisningen og tildeles for et år af gangen. Honorarnedsættelsen kan bortfalde ved grov forsømmelse eller anden uorden. Ny ansøgning om nedsættelse for et følgende skoleår skal indsendes senest 31. august.

BOGLÅN

Ved eventuelt ophør skal lånte bøger omgående tilbageleveres. Bortkomne eller beskadigede bøger skal erstattes med bøgernes fulde værdi.

REAL- OG MELLEMSKOLEEKSAMEN

Til realeksamen er fagene: dansk, mundtlig og skriftlig, engelsk, mundtlig og skriftlig, regning og matematik, mundtlig og skriftlig, (kvindelige elever kan fritages for dette fag), tysk, historie, geografi, naturhistorie og naturlære. Til eksamen er der ialt med ordenskarakterer for skriftlige fag 12 karakterer. For at bestå kræves 132 points eller et gennemsnit på 11,00.

Realeksamen giver adgang til Niels Brocks Handelsskole og med bestået adgangseksamen også til Danmarks tekniske Højskole, Den kgl. Veterinær- og Landbohøjskole og Danmarks Tandlægehøjskole. Desuden giver den adgang til stillinger under stat og kommune samt til mange stillinger i større virksomheder i det praktiske liv. Endelig giver den ret til begrænset pensum ved studentereksamen efter deltagelse på toårigt statsanerkendt studenterkursus.

Til mellemskoleeksamen er eksamensfagene: skrivning, dansk, mundtlig og skriftlig, regning og matematik, mundtlig og skriftlig, engelsk, tysk, historie, geografi, naturhistorie og naturlære. Desuden gives en karakter for orden med skriftlige arbejder, ialt 12 karakterer. Til at bestå kræves 129 points eller 10,75 i gennemsnit. Man kan kun indstille sig til realeksamen, hvis man har bestået mellemskoleeksamen.

HOLD

Kursus forbereder til disse eksaminer både på dag- og aftenhold. Dagholdenes undervisningstid ligger overvejende mellem kl. 8 og 15 og på aftenhold mellem kl. 18.20 og 22.25. Ingen af disse aftenhold læser lørdag aften. Før indstilling til mellemskole- og realeksamen afholder kursus i febr.—marts måned en indstillingsprøve, som skal bestås, for at indstilling kan finde sted. Den egentlige eksamen finder sted i maj—juni måned.

HONORAR

Undervisningshonoraret og bogleje til begge eksaminer er 750 kr., der erlægges i 10 mdl. rater, og erlægges månedsvis forud den første i hver måned.

Ved indmeldelse til det nye skoleår betales den første måned samtidig med indmeldelsen.

Udmeldelse kan kun ske med to måneders varsel til den første i en måned, således at der betales for den måned, hvori udmeldelsen sker, og de to følgende. Afmelding efter 1. August medfører tab af undervisningshonorar for august.

Ansøgningsblanketter til brug ved ansøgning om honorarnedsættelse fås ved henvendelse til kursus' kontor og skal indsendes senest otte dage efter indmeldelsen. Honorarnedsættelse er betinget af mindst 3 måneders regelmæssig deltagelse i undervisningen og tildeles for et år af gangen. Honorarnedsættelsen kan dog fortabes ved grov forsømmelse eller uorden. Ny ansøgning om honorarnedsættelse for et følgende skoleår skal indsendes senest den 31. august.

TILLÆGSFAG

Elever, der ønsker fransk som tillægsfag til realeksamen, kan i tilfælde af tilstrækkelig tilslutning gøre dette. Prisen er 100 kr. på daghold, 90 kr. på aftenhold, og beløbet erlægges samlet eller i fire rater pr. 1. sept., 1. dec., 1. feb. og 1. april. Indtegning er bindende for et helt kursus.

BOGLÅN

Ved eventuelt ophør skal lånte bøger omgående tilbageleveres. Bortkomne eller beskadigede bøger skal erstattes med bøgernes fulde værdi.

KURSUSÅRET 1961—62

Indmeldelsesblanketter fås på kursus kontor, og undervisningen begynder fredag d. 18. august. Studenterdaghold møder kl. 9, afgangshold dog kl. 10, mellemskole- og realhold kl. 11 og alle aftenhold kl. 19, studenterafgangshold dog kl. 18.

UNDERVISNINGSTID OG FERIER

Undervisningstiden er på daghold overvejende mellem kl. 8 og 15 (lørdag mellem 8 og 12), på aftenhold mellem 18.20 og 22.25 (lørdag aften dog kun på afgangshold). Hvad ferier angår, følger kursus i det store og hele statsskolernes feriebestemmelser.

KURSUS' KONTORTID

Ledelsen træffes daglig (lørdag undtagen) kl. 13—14, mandag og torsdag tillige 19.15—20. Kontoret er åbent daglig 10—14 samt om aftenen fra kl. 18 og i frikvartererne.

FORSIKRING

Elevernes overtøj er forsikret mod tyveri, når det er anbragt i garderoberne, mod en årlig afgift af 2 kr., der er obligatorisk for alle elever og indbetales ved indmeldelsen.

Forsikringen dækker dog ikke løse genstande, penge etc., der måtte være anbragt i lommerne.

VIDNESBYRD

Tre gange årlig (for afgangshold to gange) gives der vidnesbyrd, hvor lærerne i hvert enkelt fag meddeler elevens standpunkt. Desuden kan forældre til enhver tid få oplysning om elevens forhold på kursus i det hele taget, ligesom vidnesbyrd tilsendes, dersom det ønskes.

ORDENSREGLER

1. Sygdom og anden fraværelse må meddeles til kursus kontor snarest muligt.
2. Tobaksrygning i klasseværelserne er strengt forbudt.
3. Det er forbudt at anbringe cykler opad kursusbygningen og på gaden uden for denne. Eleverne udsætter sig for bøder, dersom denne bestemmelse overtrædes.

KARAKTERER

Karakterskalaen for alle hold er: ug = 15, ug÷ = $14^2/_3$, mg+ = $14^1/_3$, mg = 14, mg÷ = $13^1/_3$, g+ = $12^2/_3$, g = 12, g÷ = $10^2/_3$, tg+ = $9^1/_3$, tg = 8, tg÷ = $5^1/_3$, mdl+ = $2^2/_3$, mdl. = 0 og slet = ÷ 16.

KURSUS' LÆRERE 1960–1961

stud. mag. *Svend Agger*
cand. mag. *Ole Andreasen*
stud. mag. *Tor Bloch*
cand. mag. *Blide Brix*
cand. mag. *Ib Børnsen*
cand. mag. *Håkon Bøttger*
cand. mag. *Peter Cedergren*
cand. mag. *Aage Ravn Christensen*
cand. mag. *Niels Christensen*
cand. mag. *V. Hylling Christensen*
cand. mag. *Worsøe Christophersen*
stud. mag. *Hans Ebak*
cand. mag. *Jens Fischer*
Hr. *Georg Lund Hansen*
cand. mag. *Asger Hartelius*
cand. mag. *Rune Hartelius*
cand. mag. *Birthe Helms*
cand. mag. *A. Hermann*
cand. mag. *Børge Hjermov*
cand. mag. *Karl Hornelund*
cand. mag. *Else Hvass*
cand. mag. *Chr. Høltzer*
cand. mag. *Aage Jensen*
cand. mag. *H. Bach Jensen*
cand. mag. *Poul-Erik Jensen*
cand. mag. og mag. art *Rigmor Kaplan*
cand. mag. *K. Karlsen*
cand. mag. *C. G. Kjær*
cand. mag. *Karsten Kobbernagel*
cand. teol. *Valdemar Kristensen*
cand. mag. *Karl Gunnar Larsen*
cand. polyt. *Jan Larsen*
cand. mag. *I. K. Larsen*
cand. mag. *Sigurd Larsen*
cand. mag. *Arne Lyndgaard*

Kommunelærer *Emil Madsen*
Professor dr. phil. *Detlev Müller*
cand. mag. *Bente Ahlers Møller*
stud. mag. *E. Brøndum Nielsen*
cand. mag. *Martin O. Nielsen*
cand. mag. *Flemming Ib-Nielsen*
cand. mag. *Poul Ib-Nielsen*
cand. mag. *Ture Nyberg*
cand. mag. *Anton Pedersen*
cand. mag. *John Pio*
cand. mag. *Helge Poulsen*
cand. mag. *Niels Povelsen*
Kommunelærer *Jørgen Raabye*
cand. polyt. *P. C. Smedskjær*
cand. mag. *Hanne Grethe Søe*
stud. mag. *Vagn Søndergaard*
cand. mag. *Jørgen Wrang Thomsen*
stud. mag. *Knud Thomsen*
cand. mag. *Aage Thorsen*
cand. mag. *Carl Tscherning*
cand. mag. *Bodil Vestesen*
stud. mag. *Vibeke Willumsen*
stud. mag. *Jens Winther*
stud. mag. fru *Ellen Aastrup*

BOGLISTE

De med * mærkede bøger anvendes i første skoleår.

Matematisk-naturvidenskabelig linie.

Dansk: *Dansk litteraturudvalg kursus. Grünbaum og Thyregod: Svenske forfattere i udvalg. Agerskov og Nørregaard: Svensk læsebog. *Norrild: Dansk litteraturhistorie eller Christensen og Heltberg: Kortfattet litteraturhistorie.

Historie: *P. Ilsøe: Nordens historie *Munch og Müller: Verdenshistorie I—II. *Andrup, Ilsøe, Nørlund: Danmarks historie i billeder. *Uddrag af den yngre Plinius' brevveksling ved C. M. Rosenberg. Kilder til Danmarkshistorie nr. 4. *Kilder til Danmarkshistorie nr. 5. Kretzschmer og Lindhardt Hansen: Samfundslære. Billedhefte til undervisningsbrug II ved J. A. Bundgaard. Th. A. Müller: Frederik d. Store. Munch og Müller: Verdenshistorie III og IV.

Engelsk: *Ring Hansen og Mouridsen: On England and the English. *Sheriff: Journey's End ved Jes Skovgaard. Helweg Møller: Modern Prose II.

Tysk: Fr. Ingerslev: Tyske læsestykker for gymnasiet. Moderne tyske noveller. Hauptmann: Bahnwärke Thiel. Tyskbøgerne bør ikke anskaffes uden nærmere aftale med kursus.

Oldtidskundskab: Homer: Iliaden og Odysséen oversat af Wilster. Sofokles' Antigone, oversat af Niels Møller. Platon: Sokrates' domfældelse og død ved Hartvig Frisch. Euripides: Medeia. Bruhn og Hjortsø: Klassisk Kunst.

Fransk: *Blinkenberg og Svanholt: Fransk begynderbog. Hyllested og Sten: Fransk grammatik.

Geografi og naturhistorie: *P. Andersen og Vahl: Klima og plantebælter. *P. Andersen og Vahl: Erhvervsgeografi *P. Andersen og Vahl: Geologi for gymnasiet. *Christensen og Krogsgaard: Atlas for mellemskolen. Jessen og Schiønning: Biologi for gymnasiet. A. Krogh: Fysiologi.

Fysik: *Sundorph: Varmelære, *lyslære, *elektricitet og magnetisme, mekanisk fysik. J. K. Eriksen og Pedersen: *Astronomi for gymnasiet. Angående øvelsesvejledning gives senere meddelelse.

Kemi: V. Hylling Christensen: Kemi for gymnasiet.

Matematik: Julius Petersens lærebøger for gymnasiet, *Nr. 1, Nr. 2, Nr. *3—4, Nr. *5, Nr. 6, Nr. 7.

Nysproglig linie.

Dansk, historie, oldtidskundskab og *fransk* som på matematisk linie.

Latin: *Mikkelsen: Latinsk Læsebog *Cæsars Gallerkrig, udg. af Gertz. Nielsen og Krarup: Latinsk læsebog. *Vald. Nielsen: Latinsk grammatik.

Engelsk: Helweg-Møller: Modern Prose II, *Rosenmeier: A modern English Omnibus. *Stigaard: The Dickens Reader. *Helweg-Møller: English Essays II. *Galsworthy: Loyalties ved Jes Skovgaard. Shakespeare: Julius Cæsar ved Jes Skovgaard. Udvalg af engelske digtere: Byron ved Adolf Hansen, Shelley ved Adolf Hansen, Tennyson ved Adolf Hansen, Wordsworth, Keats ved K. Bredsdorff. Modern English Poems by K. Bredsdorff. *Kindt-Jensen: Engelske stiløvelser for gymnasiets øverste klasse (sidste udgave). *K. Herløv: Engelsk grammatik. Kaj Bredsdorff: From Beowulf to Kipling. — B. Ehlern-Møller, O. Lindum, G. Rosenmeier: "A Contemporary Reader". Engelske studentereksamensopgaver (sidste udgave). En enkelt læsebog, der vil blive opgivet ved skoleårets begyndelse.

Tysk: *Moderne tyske noveller (udg. af Carl Gad). *Thomas Mann: Buddenbrooks (ved Hans Winkler). Sigbrygsson og Rossen: Deutsche Kultur- und Charakterbilder. *Gottfred Keller: Kleider machen Leute. *Østergaard: Tyske digte. Goethe: Hermann und Dorothea. Schiller: Maria Stuart (ved J. Hendriksen). Gad: Kortfattet tysk grammatik for gymnasiet.
Thomas Mann-Auswahl. Tyske studentereksamensopgaver (sidste udgave). Gad og Moe: Tyske stiløvelser.

Naturfag: *Reumert og Tscherning: Geografi med naturlære for det sproglige gymnasium. Atlas og naturhistorie som for den matematiske linie.

Realeksamen.

Dansk: Clausen og Hansen: Dansk læsebog for realklassen. Poul Ib Nielsen: Dansk Grammatik.

Engelsk: O. Friis-Hansen og Chr. Nielsen: Engelsk for realklassen. Bolbjerg: Engelsk stiløvelse for mellem-, real- og aftenskolen. Helweg Møller og Egekvist: 50 engelske realeksamensopgaver. Alfred Bolbjerg: Engelsk grammatik.

Tysk: Ingerslev og Vibæk: Tysk III for realklassen. Kaper: Kortfattet tysk sproglære. Thomas Mann: Buddenbrooks (udvalg ved Hans Winkler). Frederik Ingerslev og Dietrich Petersen: Tyske realeksamensopgaver II.

Fransk: N. Chr. Nielsen og Hoffmann: Fransk begynderbog.

Historie: Ludvig Schmidt: Frankrigs, Tysklands og Englands historie siden 1860 Kretzschmer og Lindhardt-Hansen: Samfundslære for realklassen.

Geografi: J. Reumert: Erhvervsgeografi, C. C. Christensen og Krogsgaard: Atlas for mellemskolen.

Naturlære: Sundorph: Fysik for realklassen I og II.

Naturhistorie: Mogens Lund: Biologibog for realklassen

Matematik og regning: Jessen og Schmidt: Matematik og regning for realklassen. V. Hylling Christensen og Petrus Larsen: Matematiske opgaver for realklassen. V. Hylling Christensen og Petrus Larsen: Opgaver i regning for realklassen. V. Hylling Christensen og Petrus Larsen: Logaritmetabel. Regnebog efter aftale.

Mellemskoleeksamen.

Dansk: Clausen og Hansen: Dansk læsebog III for mellemskolen Falbe-Hansen og Keller: Svenske læsestykker.

Engelsk: Bøgholm og Madsen: Engelsk indledningskursus. O. Friis-Hansen og Chr. Nielsen: Engelsk for mellemskolen IV.
Alfred Bolbjerg: Engelsk grammatik.

Tysk: Ingerslev og Vibæk: Tysk begynderbog for mellemskolen. Kaper: Kortfattet tysk sproglære. Kaper: Tyske Stiløvelser til Brug i Mellemskolen, Nr. 1. Tysk læsebog meddeles senere.

Historie: Ludvig Schmidt: Lærebog i historie I og II.

Geografi: Andersen og Vahl: Geografi for mellemskolen I—II. C. C. Christensen og Krogsgaard: Atlas for mellemskolen.

Naturlære: Sundorph: Fysik for mellemskolen I og II. V. Hylling Christensen og Petrus Larsen: Kemi for mellemskolen.

Naturhistorie: Balslev og Simonsen: Botanik for mellemskolen I—IV. Balslev og Andersen: Zoologi for mellemskolen I—II.

Matematik og regning: Juul og Rønnau: Geometri for mellemskolen. Aritmetik efter aftale. V. Hylling Christensen og Petrus Larsen: Regnebog for kursus til mellemskoleeksamen. V. Hylling Christensen og Petrus Larsen: Opgaver i regning, aritmetik og geometri. M.

AKADEMISK STUDENTERKURSUS
EKSAMENSRESULTATER I MAJ—JUNI 1960

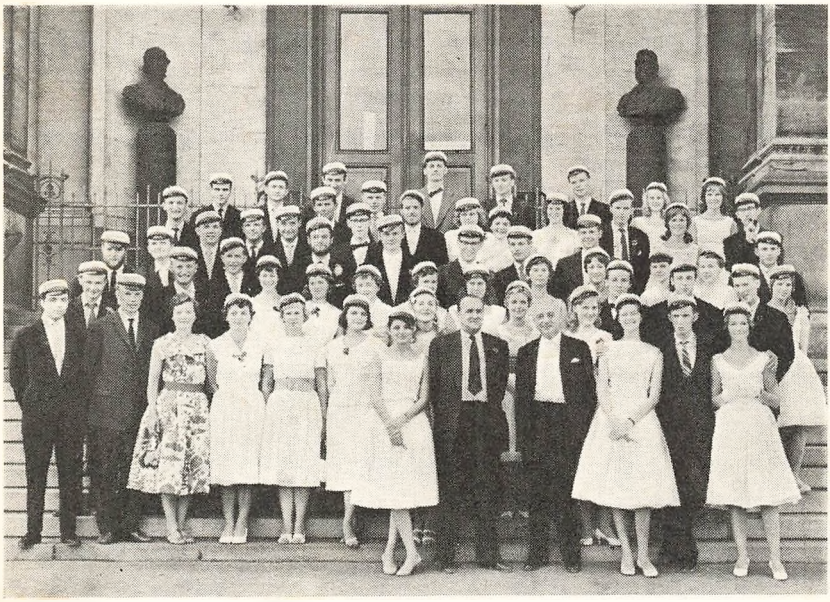

NYSPROGLIGE STUDENTER

Hold I

Jesper Cornelius
Kirsten Elmer
Kirsten Fjeldsøe
Merete Friis Johansen
Henriette Hallar
Annelise Hansen
Bente Hansen
Birthe Irene Hansen
Else Husted
Ole Lisberg Jensen
Else Kralund
Claus Larsen
Jennie Matthiesen
Jørgen Rasmussen
Arne Robbert
Kjeld Rosenmeyer
Kai Søltoft
Jens Wagtmann
Hanne Westergaard
Hans Wisborg

Hold II

Conrad Altenburg
Ulla Friis-Nielsen
Inge Gade
Flemming Grand
Jørgen Ejlerskov Hansen
Kirsten Houmøller Jensen
Inge Jørgensen
Jytte Kjeldal
Lene Vedel Nørgaard
Lone Pedersen
Flemming Sarup
Joel Strand
Ninna Thoft
Birgit Thomsen
Jan Thygesen
Aase Winberg

Hold III

Vibeke Christensen
Jørgen Hagerup
Maurice Hamm
Annelise Hansen
Alexander Jørgensen
Palle Anker Jørgensen
Anni Lindgren Larsen
Kirsten Larsen
Ole Espenhain Larsen
Steen W-Ø. Larsen
Else Mølgaard Madsen
Stig Krag Pedersen
Olaf Schacke
Bjarne Schoubye
Ellen Stender

Hold IV

Astrid Sødring Jensen
Jens Hjorth Johansen
Holger Just
Gertie Jørgensen
Gunver Braun Jørgensen
Jørgen Klenø
Svend Leo Rasmussen
Henning Staudt
Marianne Plenge Sørensen
Elisabeth Tejmer
James Ward

Hold V

Johannes Almar
Astrid Breindal
Lis Damgaard-Sørensen
Doris Eriksen
Anita Heiskanen
Martin Jeppesen
Børge Katzenelson
Erik Nielsen
Emmy Nybroe
Erling Brix Thomsen
Jytte Østergaard

Hold VI

Per Aasberg Andersen
Else Eg Christensen
Ingrid Christensen
Gunvor Danielsen
June Bruun Hansen
Bent Hoflund
Mogens Møller Jensen
Inger Kristensen
Karen Ludvigsen
Elly Madsen
Birgit Nielsen
Marianne Norup
Inge Træholt Olsen
Else Pedersen
Grethe Rødgaard

MATEMATISKE STUDENTER

Hold I

Jan Andersen
Carsten Asklund
Ellen Christiansen
Piet Draibye
Gert Bukkjær Hansen
Jørgen Hansen
Ove Hermansen
Henrik Hey
Niels Hollænder
Svend Otto Jessen
Bodil Olsen
Marius Petersen
Georg Beck Rasmussen
Per Simonsen
Ole Skovsted
Eyvind Thiis-Evensen

Hold II

Margrethe Dall
Keld Gringer
Bent Klingenberg Jørgensen
Bodil Kofoed
Marianne Lindahl
Hanne Funch Madsen
Hanne Nielsen
Hans Ulrik Nielsen
Leif Aage Nielsen
Steffen Pabst
Karsten Pedersen
Ole Perstrup
Aase Petersen
Per Schmidt Petersen
Niels Schoubye
Steffen Stadager
Lene Hoff Sørensen
Alex Waldorff

Hold III

Ole Bank-Mikkelsen
Jørgen Barslev
Leif Bech
Sonja Benhardt
James Carstensen
Arne Hammeken
Marianne Hancke
Søren Hancke
Asger Jensen
Ruth Knudsen
Bert Nielsen
Flemming Alex Petersen
Karsten Petersen
Mogens Poulsen
Flemming Steffens
Fritz Strandmark
Hanne Svanhof
Grete Søger

Hold IV

Lisbeth Bülow
Flemming Mølmark Hansen
Tonny Weber Hansen
Marianne Hartmann
Susanne Henningsen
Claus Huen
Ole Ilsemann
Paul Jacobsen
Niels Keyper
Erling Kjær
Torben Stig Kjær
Vagn Ludvigsen
Jens Møller
Claus Nissen
Viggo Gunni Pedersen

Hold V

Bent Christensen
Claus Hylling Christensen
Georg Faber
John Gotfredsen
Søren Gronemann
Erik Friis Jørgensen
Mads Bjørn Jørgensen
Jørgen Kjepp Nielsen
Ivan Højland Kristensen
Peter Kruhøffer
Ingelise Landboe Christensen
Knud Normann
Preben Olsen
Flemming Pedersen
Torben Graves Pedersen
Jørgen Rasmussen
Kent Tranborg
John Ulrich
Erik Westergaard

Hold VI

Kaj Albrechtsen
Jørgen Andersen
Kirsten Arentoft
Arnvig Bidstrup
Mogens Quist Dalgaard
Erik Due
Gurli Buch Hansen
Palle Mehlbye Hansen
Philippe Hanus
Bjarne Hedebye
Niels Hyldebrandt
Finn Mogensen
Henning Nielsen
Jens Nørgaard Pedersen
Jørgen Midtgaard Pedersen
Torben Petersen
Lis Engdahl Thygesen

Hold VII

Grethe Alslev Andersen
Jan Højland Christensen
Ingrid Glistrup
Tove Hansen
Henriette Howalt
Kjeld Jacobsen
Birte Klitten
Hans Erik Kristiansen
Kurt Lind
Anton Hjortshøj Nielsen
Gunnar Pedersen
Anni Ringmose
Ulla Rolskov
Harry Rosenberg
Elise Stockholm
Knud Aage Thorsen

Hold VIII

Kjeld Andersen
Hanne Groth
Knud Grønbech
Verner Godsk Jørgensen
Alfred Meier
Frantz v. Müllen
Arne Ole Nielsen
Lene Leth Nielsen
Lis Bjørn Olsen
Ino Randrup
Peter Rasmussen
Ole Rüssel
Tine Stockholm
Peter Zoffmann

REALISTER

Hold I

Finn Blytmann	Dorrit Larsen	Birgitte Greve Rasmussen
Johannes Brix	Anita Lena	Claus Richter
Jens Christensen	Zaza Tuxen Lund	Claus Rørmark
Claus Deden	Inge Moth-Lund	Jørgen Skouner
Vivi Gabrielsen	Allan Boye Møller	Helle Engholm Sørensen
Otto Halling	Leif Møller	Lone Winther Sørensen
Anita Lynnerup Jacobsen	Jane Nielsen	Eva Torp
Hans Emil Hansen	Jens Vagn Nielsen	Mette Ussing
Habba Henningsen	Vagn Nihøj	Charlotte Utzon
Aase Jacobsen	Arnth Petersen	Aase Wiff
Birthe Jerichau	Jens Pontoppidan	Søren Voulund

Hold II

Uffe Aaberg	Sonja Hjorth	Ditte Pedersen
Jette Barfod	Palle Jacobsen	Margit Reinbach
Niels Hylling Christensen	Robert Jenå	Henning Rosenberg
Birthe Filtenborg	Mette Nygaard Jensen	Bjarne Schartau
Regitze Fløystrup	Helle Lysgaard	Eivind Svendsen
Erna Hald	Axel Mathiesen	Ole Walther-Larsen
Jette Hansen	Alice Nesbitt	Jytte Vengberg
John Hansen	Jan Fabricius Nielsen	

Hold III

Hanne Aagaard	Klaus Høgsgaard	Marianne Nagler
John Andersen	Otto Jarl	Jørgen Fuglsang Nielsen
Marianne Andersen	Bent Jensen	Jørgen Olesen
Hjalte Bidstrup	Ulla-Britta Jørgensen	Gert Pedersen
Lisa Bjerregaard	Mogens Larsen	Jacob Stougaard Pedersen
Sonja Egemar	Vibeke Engell Larsen	Vera Rosenberg
Troels Grumstrup	Kirsten Miltersen	Torben Sonne
Kaj Hansen	Niels Mortensen	Dorthe Tårup

Hold IV

Ib Nordentoft Andersen	Tom Jacobsen	Henrik Plambech
Kirsten Andersen	Winnie Rud Jensen	Ingelise Rohde
Aase Barfod	Grete Feilberg Jørgensen	Hans Schmidt
Hardy Bengtsson	Kut Sigaard Kristensen	Ole Bjørn Sørensen
Vivi Fonnesbech	Peter Gammeltoft Nielsen	Jette Ullmann
Niels Hermansen	Ulla Nielsen	Benny Wikborg
Jytte Hovn	Poul Olsen	

Hold V

Flemming Behrendtz
Frode Christiansen
Connie Clausen
Christine Dorph
Søster Maria
Søster Lydia
Gert Wej Hansen
Flemming Houmand
Søster Johanna
Marion Klamer
Connie Green Knudsen
Jørgen Lundby Kristensen
Erik Bang Lembche
Børge Ludvigsen
Birgit Lund
Anni Løvholdt
Lil Merlem
Kurt Nielsen
Ole Wiinholt Olsen
Flemming Rudovski
Ole Tell
Niels Udsen

Hold VI

Ellen Andersen
Lis Lyngholm Andersen
Erik Brandt
Per Bøthner
Karin Christensen
Harry Gjøl
Aksel Halkjær
Niels Uno Hansen
Preben Hansen
Birgitte Jensen
Henning Kanstrup
Bent Madsen
Birgit Munk
Knud Nørager
Hans Jørgen Pedersen
Ebba Rasmussen
Anton Styrk
Frederik Sørensen
Ib Westergaard

Hold VII

Hans Berggreen
Per Fendrich Christensen
Birthe Hansen
Claes Hansen
Ingelise Hansen
Rita Arndt Hansen
Gretha Hansson
Hans Hermansen
Flemming Jørgensen
Rigmor Kreutzer
Evelyn Landau
Inge Liebing
Ulla Marthinsen
Ingelise Petersen
Lillian Rothmann-Christensen
Birte Sørensen
Leif Thuesen
Kurt Vintov
Grethe Zeuthen
Vagn Østerberg

Frk. Dorrit Larsen fik 14,53, frk. Kirsten Miltersen 14,50, hr. Gert Pedersen 14,64 og bestod således med udmærkelse.

MELLEMSKOLEHOLD

Bernadotteskolens elever

Hold I

Jens Banke
Ib Bertram
Ida Bjørn-Nielsen
Michael Blegvad
Leslie Bolton
Bo Carlsen
Kathrine Elsass
Jesper Grünwald
Steffen Heger
Bodil Jørgensen
Kirsten Kenholt
Liselotte Kilov
Lene Kyster
Kirsten Lassen
Susanne Lindemann-Jensen
Gunni Lund
Hanne Meinild
Niels Mohr
Randi Monberg
Palle Mørch
Ole Bernhard Petersen
Werner Rasmussen
Percy Rørvig
Ole Sørensen
Susanne Woldbye

Hold II

Svend Andersen	Lou Lykke Johansen	John Ritz
Inge Gielfeldt	Hasse Lachmann	Eva Thomassen
John Grage	Inge Madsen	John Toftdahl
Birger Sønderkær Hansen	Jette Nielsen	Lotte Vallø
Dan Erland Hansen	Knud Petersen	Karen Wegener-Thomsen

Hold III

Steen Bagge	Lise Buch Jeppesen	Jutta Dyndgaard Nielsen
Svend Skytte Christiansen	Birthe Lund	John Rasmussen
	Dan Lundgreen	Steffen Roos
Katja Egemar	Elna Nicolaysen	Kirsten Rønne
Ole Groth	Alis Nielsen	Annette Sachs

Hold IV

Finn Andersson	Lisa Leunbach	Jørgen Staabye
Merete Carlsen	Randi Kaalund Møller	Flemming Stenbjørn
Hans Henrik Krogh	Steen Fredlund Petersen	Kåre Rostgaard Sørensen
Henrik Larsen	Henny Frithiof Petersen	Lars Krieger Thomsen
Lars Gregers Larsen	Peter Rønnoe	Susan Weimar

Hold V

Bøje Andersen	Henrik Wilken Jensen	Bent Nørby
Ole Davidsen	Freddy Johansen	Ib Rasmussen
Sara Garbarsch	Jørgen Larsen	Wita Riis
Birthe Hansen	Bodolf Lundquist	Holger Stuhr
Ellen Holmer	Erik Bendix Mathissen	Hans Vernes
Erhardt Jakobsen		

Hold VI

Tage Christiansen	Randi Michaelsen	Signe Petersen
Niels Hald	Erik Nielsen	Anne-Lise Romanoff
Kaj Hansen	Helmer Vagn Nielsen	Birgit Sachmann
Kjeld Humle	Kirstine Brændgaard Nielsen	Steen Steenstrup
Jørgen Laursen		Kaj Lykke Svendsen
Benny Mathiesen	Edith Petersen	

Hold VII

Ulla Christensen	Jørgen Jørgensen	Flemming Olsen
Knud Aage Christiansen	Jens Bunk Larsen	John Hamilton Petersen
Jytte Hansen	Henning Søgaard Madsen	Tove Trønskov
Arne Johansen	Anna Nedergård	

SEKRETÆR SKOLEN Dronningens Tværgade 42
GUDRUN BRANDT
Tlf. Palæ 2715 - København K. - Postgirokonto 28017

Maskinskrivning
10-finger blindskrift

Stenografi og Bogholderi

Undervisning på morgen-, dag- og aftenhold.

SEKRETÆRSKOLEN
Dronningens Tværgade 42 - Palæ 2715