



# Danskernes Historie Online

Danske Slægtsforskeres Bibliotek

## Dette værk er downloadet fra Danskernes Historie Online

**Danskernes Historie Online** er Danmarks største digitaliseringsprojekt af litteratur inden for emner som personalhistorie, lokalhistorie og slægtsforskning. Biblioteket hører under den almennyttige forening Danske Slægtsforskere. Vi bevarer vores fælles kulturarv, digitaliserer den og stiller den til rådighed for alle interesserede.

### Støt Danskernes Historie Online - Bliv sponsor

Som sponsor i biblioteket opnår du en række fordele. Læs mere om fordele og sponsorat her: <https://slaegtsbibliotek.dk/sponsorat>

### Ophavsret

Biblioteket indeholder værker både med og uden ophavsret. For værker, som er omfattet af ophavsret, må PDF-filen kun benyttes til personligt brug.

### Links

Slægtsforskeres Bibliotek: <https://slaegtsbibliotek.dk>

Danske Slægtsforskere: <https://slaegt.dk>

Den fynske slægt

# HASTRUP

og

indgiftede slægter med alle  
efterkommere

1736—1955

90

H.Kjølsen  
Brolæggerstræde 13,  
København K.

Maj 1955.

Idet jeg takker for Deres bestilling på Hastrup-stamtavlen, har jeg vedlagt fornøjelsen at fremsende bogen, som er blevet mere omfattende end jeg havde regnet med. Både min hustru, der har udført et meget stort arbejde ved udarbejdelse af bogen, og jeg selv, har lagt væsentlige bestræbelser for dagen, for at bogen, herunder navnelisten, skulle blive så rigtig som muligt.

Tilstedeværende fejl kan hidrøre fra fejl i foreliggende kildemateriale, men de fleste fejl har kun forfatteren ansvar for. Jeg håber imidlertid ikke at "sætternissen" har været på spil for Deres vedkommende, men skulle det være tilfældet, beklager jeg det, samtidig med at jeg må bede Dem meddele mig eventuelle fejl.

Da jeg har navne og adresser på alle, der har købt bogen, agter jeg at udsende en liste over trykfejl til alle bogens indehavere, og jeg tillader mig at bede Dem meddele mig, hvad der måtte ønskes rettet, inden ca 14 dage efter bogens modtagelse. Jeg håber De vil have ulejligheden!

De bør sikre Dem at "Deres pen ikke løber" ved at skrive på dette papir, inden De skriver Deres navn på titelbladet i bogen. Jeg gør opmærksom på at bogens omslag - som jeg synes er nydeligt - er meget sart.

Lige inden arbejdet med bogens duplikering blev påbegyndt, blev det klart for mig, at jeg burde fremstille et lille ekstra oplag ud over de indgåede ordrer, og dette er gjort. Derfor vil jeg være taknemmelig om De vil omtale bogen over for andre og slægtninge, med hvem De har forbindelse, og dersom der skulle være interesse for at købe bogen, kan bestillingssedlen bagest i bogen benyttes.

Ønskes der sikret eksemplarer til mindreårige søskende i slægten, kan der leveres en bog med f.eks. 3 eller 4 måneders mellemrum og til en pris af 32 kr. og 28 kr. for de to første eksemplarer og derefter med afslag på 4 kr. på hvert efterfølgende ved en samlet bestilling. (Mellemsalg forbeholdt).

Med venlig hilsen

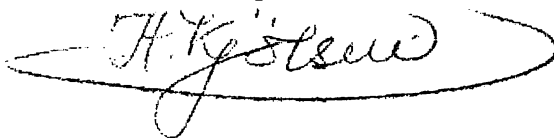

Den fynske slægt

# HASTRUP

og  
indgiftede slægter med alle  
efterkommere

1736—1955

med ahnetavler  
fra begyndelsen af 16-hundredetallet

af  
HANS H. KJØLSEN

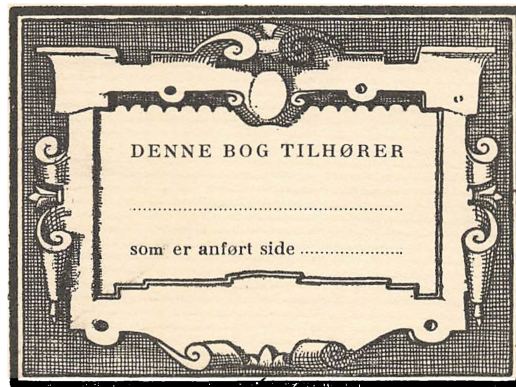

Eget forlag  
KØBENHAVN  
1955

## Kvinder i slægten Hastrup

har giftet sig ind i følgende slægter  
og deres efterkommere:

Abildholt, Alarik, Albrechtsen, Ammentorp, Ammitzbøll, Ander-  
sen, Andreasen, Andresen, Armand, Arneseu, Askerøi, Asmussen,  
Avenati, y Aymat. - Bache, Bagger, Balslev, Barfod, Bauer, Bech  
Becher, Bechgaard, Beck, Bergbom, Birch, Birch-Olsen, Bjarn-  
holt, Bjelvenstam, Bjørum, Blad, Bloch, Boas, Bock, Boetius,  
Bojesen, Borries, Boserup, Bottermund, Boumeester, Bramsen,  
Brems, Brinkler, Brøberg, Brøndsted, Buhl, Busch, v. Bulow,  
Bødtcher, Bølling, - Carlsen, Chabot, Agerbeck Christensen,  
Christensen, Waage Christensen, Cochrains, Colemann, Collenson,  
Collin, Constantin-Jensen. - Dahlmann, Dancher, Danielsson,  
Davidson, Houston, Daugulis, Dolleris, Dons, Drejer, Drewsen,  
Drobish, Dyhr. - Edyardsen, Eide, Eilertsen, Eeiefsen, Engel,  
Erlandsen, Estrup-Fabricius, Fagernes, Falck, Faye, Fedder-  
sen, Feilberg, Fengør, Finsen, Fischer, Fjeldevad, Flamand  
Fonnesbech-Wulff, Frandsen, Friedberg, Friis, Fuglede, Fusch,  
Føste. - Gad, Gade, Gateau, Geser, Germundsson, Gerstenberg,  
Glahder, Glahn, Gornitzka, Graae, Graham, Grevenkop-Castenskjøld,  
Güllich.- Haack, Hagensen, Hammer, Hammerich, Hansen, Hansted,  
Hasselager, Hasselbalch, Hastrup-Jensen, Hartmann, Haxthausen,  
Heering, Hegelund, Heinson, Helger, Henrichsen, Henriksen, Her-  
schend, Himmelstrup, Heyendahl-Larsen, Hilker, Hoffmann, Hoff-  
meyer, Holberg, Holbrook, Holm, Holmgaard, Holst, Hoppe, v. Horn,  
Heisholdt, Hutlebus, Hvidt, Høeg, Høgh Larsen, Høffding, Høp-  
permann, Høyer, Høyrup. - Ilsø-Jensen, Ingerslev-Jensen, Ing-  
gerslev, Iversen, - Jacobsen, Jansen, Jensen, Jepsen, v. Jessen,  
Jerichau, de Jongh, Johansen, Jungersen, Jørgensen.- Kern,  
Kinch, Kirk, Kirsbak, Kjellstrup, Kjædegaard, Kjølsen, Kleis-  
by, Kløcker, Koefoed, Kold-Christensen, Krej, Kreutz, Kroemer,  
Kruise, Kryssing-Berg, Kønemann-Petersen. Landau, Lange, Lang-  
sted, Larsen, Laursen, Lauring, Lauritzen, Leitgeber, Lemkow,  
Lerche, Leth, v. Linde til Axelvold, Lindhardt, Link, Lippert,  
Loft, Lund, Lunn, Ly, Lygby, Lyngenbo, Lønborg.- Maaholm, Mad-  
sen, Maegaard, Malling, Mathiesen, Michelsen, Middelboe, Milo,  
Moe, Mogensen, Molapert, Monberg, Montad, Morris, Mortensen,  
Munck, Mustad, Müller, Münter, Møller, Mørup-Petersen. - Niebuhr,  
Nicolaisen, Nielson, Nielsson, Nors, Nygaard, Nyholm, Nørby. -  
Olrik, Olsen, Opitius, Ostmann. - Pade, Palm, Pape, Pau, Pauls,  
Pedersen, Petersen, Kølby Pedersen, Steglich Petersen, Perch,  
Persson, Pettersson, Plesner, Pontoppidan, Poulsen, Pürschel. -  
Rasmussen, Ravn, O'Reilly-Blackwood, Rein-Knudsen, Reisøter,  
Rendstorff, Rindom, Ringsted, Rolants, Rolfsen, Rosenberg, Ro-  
senfeldt, Rothenborg, Rousselot, Roy-Browne, Røreng. - Sabro,  
Sachs, Sander, Sandmånd, Sanzelius, Saxeboel, Scheel-Hincke,  
Scheel-Whitte, Schaefer, Shack-Steenberg, Scheller, Schiøtt,  
Schiøler, Schmidt, v. Schmidt-Phieseldeck, v. Schmidten, Schmie-  
gelow, Schnakenburg, Schrøder, Schulin, Schurmann, Schultz, Smit,  
Sonne, Slot, Stig, Strack, Staffeldt, Seemann, Staun, Steensen,  
Stenberg, Steners, Stentoft, Stein, Stenwig, Storm, Svendsen,  
Suensson, Stilling, Sørensen, Søndergaard. - Taplov, Ter-Borch,  
Thanning, Thiede, Thomessen, Thomsen, Thorsen, Thorup, Thyman,  
Toft Jensen, Tobiesen, Transbøl, Troensegaard, Troest, Truelsen,  
Tønnesen. - Unmack, Unmack-Larsen. - v. Lantingshausen Wachtmei-  
ster, Wamberg, Wedum, Weibel, Westergaard, Weile, Wibe-Hastrup,  
Winding, Winge, Winther, Wissing, Wolterbech, Wernberg, Win-  
kel, Woldemar. Zahle, Zech. Åhman.- Østvold.

I N D H O L D S F O R T E G N E L S E  
 over bogens otte kapitler.  
 De anførte tal er "totalsidetotal" for nedden  
 på alle bogens sider.

Oversigt over indgiftede slægter og alle efter- kommere		-3-	<u>Kapitel: TREDIE LINIE</u>	
Indholdsfortegnelse		-4-	Oversigtsskema (gult)	-67-
FORORD:			Ahnetavle (rød)	-72-
Om slægtstavler		-5-	Bryllupssang, 1786, Daniel og Søster Høffding	-75-
Om ahnetavler		-12-	S.A. Bojesen: "Optegnelser om Liv, Levned og Til- skikkelser" i uddrag	-76-
Familielegater		-8-	O.C. Hammer: Vesterhavssøer- nes Forsvar 1864, i ud- drag	-78-
Kilder og kurioser		-9-	Uddrag: O.C. Hammer's Lev- nedsbeskrivelse	-80-
<u>Kapitel: ALLE 6 LINIER</u>			Da godsejeren kørte til kirke, om Adolph og Ju- lianus Hastrup	-82-
Ahnetavle for alle 6 li- nier (rød)		-12-	Den allersmukkeste sol- nedgang. Et af min mo- ders minder om Hjort- holm	-83-
Overleveringer om ned- stamning fra Leonore Christine		-13-	Om Hans Bech "Jeg tager det næste"	-84-
Oplysninger til ahnetav- len for alle 6 linier		-16-	"Kan De se det fyrskib" om min fader	-85-
Foto af slægtens første stamtavles første side		-17-	"Tiderne skifter - ak hvor forandret - og dog"	-86-
Fru Karen Friis's kiste- plade		-18-	Et brev fra Julianus Ha- strup, Hjortholm (foto)	-88-
Stamfaderens forældre		-20-	Slægtstavlen	-89-
Stamfaderen Jens Pedersen Hastrup og hans 9 børn		-21-	Billeder fra Hjortholm og sølvbryllup på Val- søllille	-91-
De 6 linier		-21-	Legater for III linie	-135-
Stamforældrene		-22-	<u>Kapitel: FJERDE LINIE</u>	
Gengivelser fra Tybrind og børnene derfra i an- den generation		-23-	Oversigtsskema (gult)	-139-
Stamfaderen og hans hu- stru		-25-	Ahnetavle (rød)	-142-
Fotogengivelse af Jens P. Hastrups ansøgning, amt- mandens anbefaling, kgl. bevilling		-26-	Skema over forbindelse mellem IV og III linie	-143-
Fotogengivelse af minde- vers for hver af stam- forældrene		-29-	En bortførelse fra Det kgl. Teater	-144-
<u>Kapitel: FØRSTE LINIE</u>			Uddrag af Harald Høff- dings "Erindringer"	-146-
Oversigtsskema (gult)		-31-	Slægtstavlen	-149-
Ahnetavle (rød)		-34-	<u>Kapitel: FEMTE LINIE</u>	
Slægtstavlen		-35-	Oversigtsskema (gult)	-165-
<u>Kapitel: ANDEN LINIE</u>			Ahnetavle (rød)	-168-
Oversigtsskema (gult)		-45-	Slægtstavlen	-171-
Ahnetavler (røde)		-48-	<u>Kapitel: SJETTE LINIE</u>	
Hastrup og Leth's slægts- fællesskaber, skema (rød)		-50-	Oversigtsskema (gult)	-191-
Oplysninger til ahnetav- len		-51-	Ahnetavle (rød)	-194-
Uddrag af Caroline Bor- ries erindringer "Min- der fra mit Liv". Fra Rosenfeldt		-52-	Uddrag fra Caroline Bor- ries "Minder fra mit Liv" om Morten og Sophie Ha- strup	-195-
Frantz v. Jessen. "Nej, lille Lauritz, endnu ikke"		-55-	Slægtstavlen	-198-
Slægtstavlen		-57-	<u>Kapitel: NAVNELISTE</u>	
<u>Kapitel: NAVNELISTE</u>			Alfabetisk navnliste	-209-

O m s l æ g t s t a v l e r .

En stamtavles historiske oversigt over hvad der er sket i en slægt, er fortrinsvis generationernes data for liv og død i en skematisk genealogisk form, der både har interesse for slægtsforskning og for selve den pågældende efter-slægt.

Dennes slægtsfølelse fremmes kun ved tilstedeværelse af en stamtavle, der viser både nuværendes men også forslægtens tilskikkelser ud over disse korte data.

For at slægtsfølelse kan næres, kræves der kendskab til familiesammenhæng en, der er en fællesskabsfølelse, der svarer til det at føle tilhørighed til sit fædreland, at føle sig tilknyttet sin fødeby, sin stand o.s.v. Kendskabet kan kun bevares på lidt længere sigt, når det knytter sig til en skriftlig fremstilling. Det selvoplevede har sin store subjektive styrke, men udviskes i løbet af forholdsvis kort tid, og går over i den evige glemsel og forsvinder indenfor det forbavsende korte spænd tid, en menneskealder er, set med historiens øjne.

Indbyrdes tilknytning eller slægtsfølelse var noget naturligt, da alle fætre og kusiner og næstsøskendesbørn m.m. for ca. et sekel siden boede på samme egn, kendte hinanden og kom sammen, som en fast tradition, til alle egnens familiefester og begravelser. Derved opretholdtes den hjælpsomhed, den gamle form for "forbindelser", der var af betydning ved denne personlige kontakt. En sådan er langt sjældnere nu end før i tiden, som en følge af tidernes besværligheder med uforholdsmæssige stigninger på alt hvad der er nødvendigt for at have gæster og selskabelighed.

Talemåden: "de levede i lys og glæde" hidrører fra at det det kostede at holde et større selskab i hjemmet omkring midten af forrige århundrede, fordelte sig halvt mellem: maden, mange retter og vine - i rigelige mængder og slags, - samt betjening på den ene side, og - lysene - på den anden. Nu koster el-lys meget lidt, - og der er ikke sparet noget nu ved at have gæster om sommeren!

Desuden har den senere tids erhvervsudvikling og samfundsmæssige transportlettelser mere og mere udslettet den gamle automatiske "stavns- og erhvervsbundenhed", som også gav sig til kende i f. eks. præste- og bondeslægter, og ikke mindst i valg af ægtefælle. Den hidtil ukendte, nu naturlige, bevægelighed i generationernes omskiftende valg af erhverv, og valgene for stedet for hjemmene medfører, for ikke at udslette slægtsbegrebet, at slægtstavlen nu er endnu mere påkrævet end før i tiden.

Efterslægtsens anvendelse af stamforældrenes slægtsnavne, der ofte i genealogisk henseende betragtes som det vigtigste, på grund af den dominerende maskuline overvægt i slægtsnavnet, er på slægtsområdet uholdbart. Den mødrene afstamning- hvorved nye efternavne kommer ind i efterfølgende generationer er lige så betydningsfuld, som den mandlige, og desuden den mest sikre, jfr. Lisbeths ord i Erasmus Montanus:

"Jeg tror I er min Far, men jeg ved, hun er min Mor." Eller "Mater certa, pater semper incertus," som romerne sagde".

## FORORD

Det kan ganske vist have sin betydning " at være kommen af godtfolk" som Holberg siger, men taknemlighed og ærbødighed på den ene og hovmod og snobberi på den anden side, er ret og vrang af den samme sag. Nu om Dage er det - heldigvis - yderst sjældent, at der prales med egen slægt. Det overlades gerne til dem, der ikke er noget i sig selv. Herom har Storm P. givet følgende dublik:

" Vi kan føre vor slægt meget langt tilbage!"

" Nå, ja, ja, for vor slægt er det også gået meget langt tilbage!"

<p>Goethe siger:</p> <p>Ältest bewahrt mit Treue freudig aufgefast das Neue.</p>	<p>Wer nicht von 300 Jahren Sich weist Rechnenschaft zu geben, Bleib's im Dunkeln unerfahr- en Mag von Tag zu Tage leben.</p>
--	---

En af betingelserne for, at " efterkommere " bliver en "slægt" er som nævnt, at der stadig er nogen, der sparer det overleverede fra den evige glemsel, ved at påtage sig de forpligtelser, der knytter sig til fremskaffelsen og vedligeholdelsen af slægtstavlen fra generation til generation. Kan der desuden i tavlen skaffes mulighed for at skimte en vis sammenhæng mellem hvad der har rod i samfølelsen med mennesker, jord eller andre erhverv, levévilkår, hverdags - eller specielle skæbner, held uheld, benyttede chancer, konjunkturer i gunstig og ugunstig henseende, alt under hjemlige eller fremmede himmelstrøg, får slægtstavlen forøget værdi. Storm P. sagde ganske vist, " at det bedste ved en radio og en stamtavle er, at man kan lukke den." Det er så sandt, som det er skrevet. - Men har man først åbnet en af dem, og man har tilknytning til stoffet, så lukker man vel ikke ligestraks, - dersom man har tid.

#### OPBYGNING AF DENNE SLÆGTSTAVLE.

For at bøde på, at de genealogiske oplysninger, når de står alene, kan virke noget monotont og tørt, er der her i bogen medtaget spredte bidrag til tegning af tids- og personbilleder og personalhistoriske oplysninger.

De er spredte, mer eller mindre tilfældigt meddelt til eller fremskaffet af forfatteren. Det har dog beklageligvis den væsenlige svaghed, at så langt fra alle, men forfatteren ukendte, oplysninger, der sideordnet havde krav på at være føjet ind, er kommen med.

I den foreliggende bog er det let at orientere sig. På titelbladet ses alle de indgiftede slægtsnavne, og bagest findes et navnerregister på alle de i slægtsbogen 3000 omtalte personer, nulevende, unge og gamle, og afdøde. Bogens første kapitel er fælles for de efterfølgende 6 slægtslinier. Det første kapitel omhandler forslægten til stamforældrene Jens Pedersen Hastrup og hans hustru og hendes ahnetavle, der går tilbage til sekstenårhundrede tallet. Endvidere omhandles heri de traditionelle overleveringer vedrørende en nedstamning fra Leonora Christina.

Derefter er bogen opdelt i de seks slægtslinie kapitler, seks linier, hver med efterslægten fra de 4 sønner og 2 døtre af stamforældrene Jens Pedersen Hastrup og hustru i ca. 250 år.



## FORORD

Hvert af disse slægtsliniekapitler er indledet med en ahnetavle for linien, efterfulgt af et oversigtskema på farvet papir over den pågældende linies fem første generationer, samt navnene på de i linien indgiftede slægter. (Når der første gang på mandssiden ved ægteskab indgår et nyt familienavn i selve stamtavlen, er det sat med lutter store bogstaver). Foroven på hver enkelt side er der anført liniens nummer og navne fra de fire første generationer, der netop behandles på den pågældende side. Den her anvendte tydelige opdeling af slægten i seks slægtslinie kapitler, der hver for sig sammen med det indledende kapitel, danner en enhed-en stamtavle for sig-, muliggør der- som en fremtidig samlet videreførelse af alle seks linier under et, bliver for omfangsrig, kan danne grundlag for en videreførelse af hver enkelt slægtslinie for sig.

Til sidst skal det desuden vedrørende bogens opbygning nævnes, at der ud fra et praktisk synspunkt er redegjort for respektive børn, børnebørn o. s. v., inden der gæses videre til de andre søskende i samme generation, den lodrette fremstilling-, i modsætning til at de fleste moderne genealoger foretrækker at samle hver generation for sig - den vandrette fremstilling -, inden der redegøres for børnene.

### Slægtens ahnetavler

På spørgsmålet om, hvad en ahnetavle er, er svaret: Se på de foran i hvert kapitel viste ahnetavler; et skema fra en bestemt person eller søskende i slægten tilbage i tiden, hvor der foroven ses de 16 tipoldeforældre, 8 oldeforældre, dernæst nedenunder 4 bedsteforældre, så nedenunder igen 2 forældre og til sidst nederste person (eller søskende) som har de samme ahner, - forforældre i forslægten. Ses der på 4 generationer, er der ialt 30 personer, nærmere betegnet ascendenter, til den nævnte. Der meddeles ikke noget om brødre og søstre til ahnerne. Ahnetavlen for en bestemt person eller søskende kan således skematisk opfattes som en trekant med nedadvendende vinkelspids, dersom hver person var indtegnet i lige store pladser med 4 vandrette parallelle lag, henholdsvis de pågældende 2, 4, 8 og 16 personer, ialt 30 + den pågældende. Med den 5' generation til bliver der ialt 62 + 1 personer.

Går man yderligere 3 generationer tilbage, kan der være: 1022 forfædre; 16 generationer ialt kan give 130870 personer, og 19 generationer ( små 600 år) 1068370 forfædre.

Ved at sammenligne de forskellige ahnetavler for de 6 slægtslinier, ses den fælles Hastrupslægt i højre eller venstre halvdel, medens den anden halvdel skifter. Den fælles del er den der er særlig udformet i den første anførte ahnetavle for alle seks linier.

I III linies M-gruppe ses som tredje led forfatterens ahnetavle. Da det drejer sig som tredje generation efter III linies Hastrup-stamfader, indtager nr. (7), de hastrupske forfædre, kun her en fjerdedel til højre i den anden generation. I ahnetavlen for næste generation Ib og Per Kjøl-sen, er den sidste Hastrup nr. (11) oldemoder, og hendes forældre (22) og (23) er tipoldeforældrene. De er nu en ottendedel af denne generation. Det er af genealogisk interesse at sammenholde de 6 liniers, III linies og de to

der-

## FORORD

efter nævnte ahnetavler, for at se de anførte genealogiske ændringer med henblik på Hastruppernes placeringer. Den sidstnævnte ahnetavle kunne udbygges opad i lo generationer i Hastruplinien! Prøv at lave Deres egen ahnetavle!

Den Hastrupske stamtavle.

Hvad er en slægts- eller stamtavle? Ja, heri redagøres der for efterslægten for et ægtepar, stamforældrene, hvorfra der tages udgangspunkt. Stamforældrene kan her tænkes anbragt i spidsen af en trekant med spidsen opad (først) med stamforældrene i toppunktet. De efterfølgende led er stadig nedenfor anbragt på de med grundlinien indbyrdes parallelle linier, der da vil blive korte eller meget lange med descendenterne til stamforældrene. Her er medtaget respektive brødre og søstre og deres efterkommere.

Dersom der forsøges at give grafiske fremstillinger af en slægtstavle, vil de i de fleste tilfælde blive meget uregelmæssige og uoverskuelige. Dette er ikke foretaget her.

Familielegater.

Der er til sidst i III linie omtalt to slægtslegater for denne linie. Der opfordres til at erindre disse legater med suppleringskapital, for at de eksisterende kapitalrenter, i forhold til det nuværende prisniveau, ikke skal blive illusoriske. Der er brug nok for renterne!

Billeder i bogen.

Det er lykkedes forfatteren at fremskaffe en del billeder og silhouetter af personer i anden generation og ejendomme fra den tid, da de var i slægtens besiddelse. Undtagelsesvis er der bragt et fotografi fra 1869 med 47 personer i tredje og fjerde generation, fortrinsvis fra tredje linie. Det har været uoverkommeligt ellers at bringe billeder, hvoraf der findes mange, fra tredje og yngre generationer.

Gamle slægtsbilleder- og breve m.m.

Familiebilleder med navneangivelse og visse slægtspapirer bør ikke kasseres, men indsendes i depot eller til overdragelse, evt. med klausul om benyttelsesfrist, til: "Håndskriftssamlingen, det kgl. Bibliotek" Kbhvn. K., hvor det indsendte vil blive opbevaret som supplement til denne bog hvilket blot skal anføres i forsendelsen.

En tak for hjælp.

Når det har kunnet lade sig gøre at fremlægge den nærværende slægtstavle, har det kun været muligt ved velvillig hjælp fra mange, hvis navne manglende plads ikke tillader at nævne, og som blot på denne måde bedes modtage tak for svar og hjælp. På visse forespørgsler er der dog slet ikke modtaget svar, og der er således utvilsomt meget, der således er forfatteren ukendt og burde have været medtaget. Oplysninger om sådant, om mangler og fejl i øvrigt, modtages af forfatteren med taknemlighed. Selv i erkendelsen af sådanne og evt. andre mangler anses nytten af nærværende slægtstavle dog at dække et behov, i forbindelse med at den også giver støttepunkter hos slægten for, hvad de som små har oplevet og hvorom de har hørt de ældre fortælle, der mer eller mindre er blevet glemt, men som ved stamtavlens hjælp drages frem i læsernes erindring.

## FORORD

K I L D E R.

I den frodige Hastrupske slægt har der været en levende interesse for slægtsstof. En af de første, der har nedskrevet sådant, er den dengang korte oversigt af Frederik Wibe Hastrup i et brev af 25/3 1862 skrevet i Balmelund, foranlediget af S. A. Bojesen, der øjensynlig er den første der har påbegyndt indsamling af slægtsstof.

Andre besvarelser foreligger i en brevsamling, der tilhører civilingeniør P. Høyer (3'linie C, c, 2) hidrørende fra hans bedstefader, der omkring 1880 indsamlede oplysninger om familien. Ingen af disse førte til nogen slægtstavle. Det samme gælder en lille oversigt, skrevet af Jens Carl Hastrup (F i 3'linie). Efterhånden voksede slægten, og omkring 1890 samlede og nedskrev Signe Hastrup gift Unmack, (6'linie G, b,) og søster, slægtens første rigtige stamtavle. Slægten var endnu ikke på det tidspunkt bleven større, end at de forskellige medlemmer af de seks linier kendte hinanden personligt og omgikkedes.

Denne første slægtstavle blev indenfor familien gantagne gange afskrevet med pen eller på maskine. Da forfatterinderne dog næppe har forsynet den oprindelige med deres navne, er forskellige afskrivere hver for sig fejlagtigt tillagt forfatterskabet. Denne tavle har også i sin tid vakt forfatterens interesse og været af betydning for udarbejdelsen af nærværende, i forbindelse med den på initiativ af de afdøde Constantin og Knud Julianus Hastrup (tre die linie, F, b og K, b) af Thorkild Baumgarten i 1931 udarbejdede, dupligerede, nu udsolgte stamtavle på 30 kvartsider. Stoffet, var heri vokset så meget, at det er meget besværligt at orientere sig i, er mangelfuldt ved at l'visse dele af 3'hele 4'og største-delen af 5'linie mangler. Dette stof er indarbejdet i nærværende, og alt er ført frem til nu.

Det skal nævnes, at jeg desuden har benyttet en af dommer Constantin Hastrup samlet men ikke udgivet se rapbog vedrørende familien, opbygget på Signe Hastrups grundlag.

De trykte kilder, der er benyttet, er omtalt i resp. kapitler. Det samme gælder foreliggende skrevne, men ikke udgivne erindringer, hvoraf der ved hvert kapitel findes ganske korte uddrag, for at fæstne kendskab til disses eksistens. Vedrørende oplysninger for 1'og 4'linies vedkommende takker jeg specielt V. Buhl og C. J. Pape.

Af trykte kilder må desuden nævnes Wiberg Præstehistorier Dansk Skolestat- Danske Jurister- hvor ikke andre kilder, er anført; i særdeleshed Dansk Biografisk Leksikon.

De indhentede oplysninger fra Landsarkiverne, ikke mindst til udbygning af respektive ahnetavler, formener jeg har interesse og kan appøllere til andres fortsættelse med yderligere uddybende undersøgelser derfra til de blanke fel ter i ahnetavlerne.

Foruden den her beskrevne "fynske Hastrup slægt" findes der en hel anden "jydske Hastrup-slægt", hvorom Baumgarten i 1920 har samlet og udgivet en slægtstavle.

## FORORD

Det ønskes gentaget, at den utraditionelle måde hvorpå der her er givet personalhistoriske oplysninger, dels ved at gengive uddrag af foreliggende skriftlige erindringer, dels ved indføjede personalbeskrivende oplysninger i stamtavlens tekst, må kun opfattes som et synligt tegn på, at hvor sådanne mangler, har de været ukendt af forfatteren og kunne have haft lige så meget krav på optagelse, som hvor de er blevet bragt.

På de steder, hvor der kan blive brug derfor, foreslås det langs bogens ryg at indklæbe extra skrivefast papir til tilføjelser. Dette papir behøver ikke at være i folioformat.

## KURIOSA

Dersom en fæstebonde, der levede omkring 1700 havde 10 børn (dengang havde man enten mange eller ingen børn), og 3 førte slægten videre, og hvert kuld gennemsnitlig havde 3 børn, og dersom der ses bort fra, at der i nogle tilfælde var ægteskab med andre efterkommere af fæstebondens efterkommere, så kan der i løbet af de svundne 250 år, med 8-9 generationer, blive op mod 6000 - 10000 efterkommere-descendenter- med ca. 3 generationer i et århundrede.

Tal på disse områder giver også her ejendommelige resultater.

En 83 årig person har ikke levet 1000 måneder;

En million sekunder går i løbet af 11 døgn, 14 timer.

En million minutter varer 695 dage.

Drejer det sig om timer, går der 114 år, 28 døgn og 4 timer inden millionen af timer er nået.

Længden af år, timer og minutter, som de afdøde slægter har oplevet, var af samme længde som de vi gennemlever, når dette læses.

De tidligere slægters lykke og sorger var som vore, og livet gentages, kun tilsyneladende under andre former end før. Fremtiden var for de tidligere slægter uvis som vor fremtid er det for os. Deres fremtid blev historie for os som vor vil blive det for de fremtidige slægter.

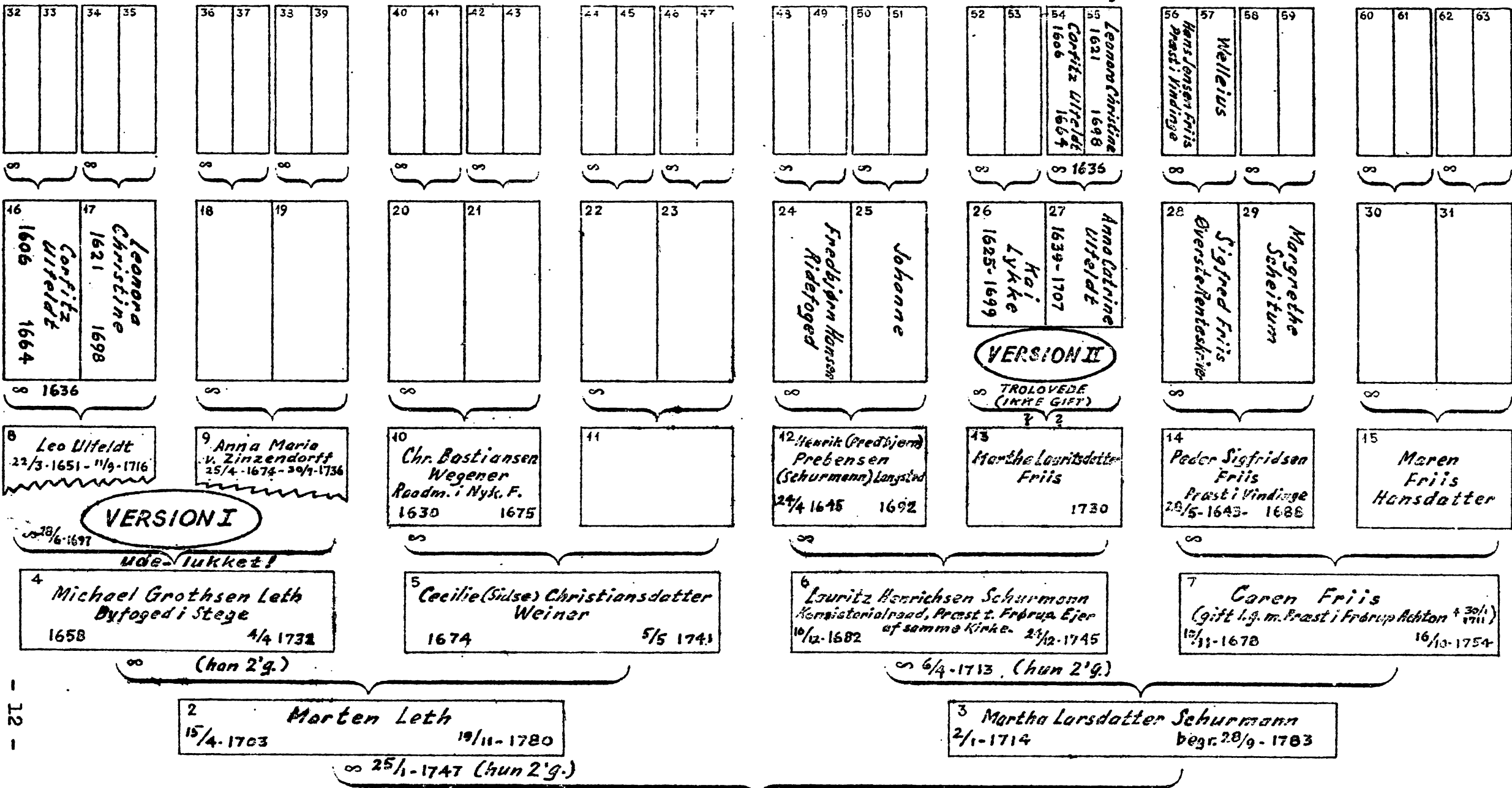

12 -

**AHNE-TAVLE for** **Alle GLINIER'S STAMMODER** **Cecilie Wegener LETH - 1748-1825**  
 gift m. Jens Pedersen HASTRUP. 1736-1820

*[Handwritten signature]*

## ALLE SEKS LINIER

## Overleveringer om slægtens

nedstamning fra Leonora Christina.

I slægtens forskellige grene lever overleveringer, der refereres som version 1 og 2, om at slægten Hastrup nedstammer fra Leonora Christina. Ved læsningen må den sammenholdes med ahnetavlen for stammomeren Cecilie Wegener Leth. De deri anførte løbenumre er benyttet nedenfor i parentes.

Det er en historisk forudsætning, at anføre, at Leonora Christina i sit ægteskab fik 9 børn i tiden 1637-1651. De ses i Danmarks Adels Aarbog, 1923, side 531-33, og den yngste søn Leo's børn ses s. 536 og disses børn s. 538 med data og livsbeskrivelser. LC's 6 sønner, hvoraf 2 var døde som små, og 3 piger levede alle i udlandet.

Datteren Anne Cathrine f 18/3 1639 +27 /5 1707 i Wien, skal kort omtales. Hun var trolovet med Kaj Lykke fra 1647-51. Han ejede Rantzausgave, nu Brahetrolleborg, og stod Corfitz Ulfeldt nær, men det blev ikke til ægteskab. Anne blev gift i udlandet i 1672 og manden Kaptajn de Casillo døde 1680. Hun boede i fire år på Maribo Kloster hos sin moder, der også fik besøg af andre af hendes døtre inden hendes død 1692. Derefter flyttede Anna atter til udlandet.<sup>x)</sup>

LC's yngste, sønnen Leo fødtes 22/3 1651 og +11/3 1716 i Wien, tilbragte sine første år hos mormoderen på Boller, men han blev efter nogle år sendt til forældrene i Slotsholm. Han blev gift 28/6 1697 i Wien, 5 år efter LC's død, med Anna Marie grevinde Zinzendorff f 25/4 1674 +30/7 1736, og de havde 6 børn, hvoraf den ældste Corfitz Anton blev født 15/6 1699.

Version 1. Den Leth'ske.

På ahnetavlens venstre side er (8)(9) og (16)(17) kun udfyldt med navne for at nedenstående fremstilling let kan følges. I: Slægten Bojesen, København 1911 side 41 og 42 og i R. Hammer: O.C. Hammer, København 1928, side 122-123 omtales, "at Michael Grotzen Leth(4) var en søn af Corfitz Ulfeldt(16), og endvidere efter optegnelser i "Holms samlinger" på Landsarkivet i København, uden nærmere angivelse, skal han (4) være en søn af Corfitz Ulfeldts yngste søn Leo Ulfeldt(8). Det hedder sig endvidere, at Ulfeldt'ernes landflygtighed medførte, at en søn af Leo Ulfeldt(8) blev sendt til Danmark under dækningsnavnet Leth, da han som en Ulfeldt måtte leve "under jorden" og skulle være opdraget på herregården "Corselitze" hos en derboende frøken Ulfeldt, der havde taget navnet Leth efter denne frøkens selskabsdame." Således er sagen også refereret i F. Kjølens, Slægten Kjølens, side 51-52, hvor dog Michael Leth(4) er anført som født i 1670 men i så fald var han byfoged i Stege allerede i 29 årsalderen. (Aldersmæssigt kunne(4) være søn af (16) men ikke af (8).

En anden mundtlig variant var, at "to sønner af Leo Ulfeldt(8) der var den eneste af Leonora Christinas og Corfitz Ulfeldts sønner, der giftede sig og fik børn, kom til Danmark under navnet Wolffeld. En af brødrene blev opdraget på Corselitze på Falster af sin tante eller faders tante". (uden historisk holdepunkt.)

Efter en tredje mundtlig variant "opholdt en dreng sig hos Leonora Christina i hendes sidste år i Maribo Kloster. Drengen skulle være hendes sønnesøn, som blev kaldt Leth". (Da Leonora boede i Maribo fra 1685 og døde der 1692, og Michael Leth(4) var født 1658, synes sønnesønnen ikke at kunne være nogen her i ahnetavlen (LC's eneste sønnesøn blev født efter bedstemorens død.)

x) Brøndum Nielsen og Bøggild-Andersen: Leonora Christina; JAMMERSMINDE. Kbhvn. 1949.

En anden mundtlig variant var, at "to sønner af Leo Ulfeldt (8) der var den eneste af Leonora Christinas og Corfitz Ulfeldts sønner, der giftede sig og fik børn, kom til Danmark under navnet Wolffeld. En af brødrene blev opdraget på Corselitz på Falster af sin tante eller faders tante". (uden historiske holdepunkter)

Efter en tredje mundtlig variant "opholdt en dreng sig hos Leonora Christina i hendes sidste år i Maribo kloster. Drengen skulle være hendes sønnes søn, som blev kaldt Leth". (Da Leonora boede i Maribo fra 1685 og døde der 1692, og Michael Leth (4) var født 1658, synes sønnesønnen ikke at kunne være nogen her i ahnetavlen, LC' s eneste sønnesøn blev født efter bedstemoderens død.)

Hvad angår historiske fakta vedrørende Michael Grotzen Leth (4) er disse for nylig undersøgt indgående af dr. med. Fr. Tobiesen, der meddeler herom i "Slægten Leth" fra Stege. København 1947 side 9, at Michael Grotzen Leth (4) skal være født i Randers i jan. 1658. Hvor Michael (4) har tilbragt sin ungdom er efterforsket uden resultat, men det er eftervist, at Michael levede i Nykøbing F, hvor han den 6 maj 1692 aflagde sin borgered: "Fremkom og Michel Graffuersen Læt Barnfødt i Randers aflagde sin Borgerlig ed, agter...." er refereret i Nykøbing F' s rådstuebog fra samme år af fol. 159. For hans 2' ægteskab redegør Fr. T., som henviser til Holms samlinger, Loll. Falsters Historie, i Landsarkivet i København. Hvad angår faderen (8) til Michael (4) "vides der yderst lidt" og Fr. T. har selv gennemgået skattemandtallet i Randers til Ekstraskatten 1688 i Rigsarkivet og har ikke fundet ham, og andre forespørgsler har været uden resultat. "Det fremgår endvidere af Tobiesens undersøgelser at Morten Leth (2) havde en broder Christian Leth. Denne nævnes fejlagtig i de anførte meddelelser som en søn af (4) altså som et led imellem (2) og (4), hvilket ej heller på grund af fødselsårene er muligt. Der henvises til efterfølgende ahnetavle for Christian Leths hustrus ahner. Det ses heri, at Michael (4) er født 1658 og Leo Ulfeldt (8) er født 1651. Faderen til (4) menes (se Fr. Tobiesen) at være en hollandsk skipper, som ikke har de navne der står i (8) og (9) Det vil således sige, at der ikke er historiske holdepunkter for version 1.

Version 2. Den Schurmanske. (Se ahnetavlen for alle 6 linier)

Der skal her ses på ahnetavlens højre side, hvor (26)(27) og (54)(55) kun er udfyldt med navne for at nedenstående fremstilling let kan følges. Den går ud på, at ~~Martha Friis (13)~~ skulle være en datter af Anna Cathrine Ulfeldt (27), "datter af Corfitz og Leonora Christina (55). (Anna (27), som angives at have boet i udlandet, bortkastede navnet Ulfeldt her i landet, og erstattede det med navnet Schurmann, der efter tyske ordbøger for datidens sprogbrug skulle betyde Ulfeldt. "Anna Cathrine (27) skulle have fået datteren Martha Friis, "(13) med Kaj Lykke (27) fra Rantzausholm nu Brahetrolleborg "hvor Marthas kommende mand(12) blev præst i 1676, og Martha "(13) havde været ansat hos Fru Trolle på Brahetrolleborg. På forespørgsel i 1880 fra cand. Ah. Højer (se III, C.c.) til prof. dr. theol. Schurmann(1812-1891) skriver han, idet der i teksten her er indført de i ahnetavlen benyttede løbenumre i parentes, følgende. "Sagnet om Slægtskab med Corfitz Ulfeldt eller Ulfeldterne ved jeg intet om. Det forekommer, "mig lidt sandsynligt, især i Betragtning af den i det 16 og "17 Aarhundrede skarpe Sondring mellem Adel og Borgerlige. Det "måtte da snarest være på Spindesiden eller ved Svogerskab .

"Men da vi for alle Hovedpersoners Vedkommende kjender Hu-  
"struerne, kan det formentlig jugeres, at der blandt disse  
"kun er eet Navn, der kan have adelig klang, nemlig Friis  
"hvilket forekommer to gange (13) og (15). Om Martha Lau-  
"ridsdatter Friis (13) hedder det vel, at hun, forinden hun  
"blev gift med Henrik (12) havde været hos Fru Birgitte  
"Trolle på Brahetrolleborg og at hun der havde gjort Be-  
"kendtskab med sin tilkomne Mand (12), som var Huuslærer sam-  
"mesteds. Men det er dog rimeligt at hun har været hos Fru  
"Trolle i en ledende Stilling. Om Karen Friis (7) vides, at  
"hun var en Datter af Mag. Peder Friis i Vindinge (14).

"Om en Ulfeldt eller Slægtning af Ulfeldterne engang  
"skulle have ægtet en af vor Slægt? - Men det forekommer mig  
"såre tvivlsomt. Mærkeligt er det dog, at Traditioner der-  
"om har været så bestemt og holdt sig hos Hastrup'erne.  
"Om den har været til stede i den egentlige Schurmannske  
"Slægt - hvad jo måtte antages - kan jeg hverken bekræfte el-  
"ler benægte. Der har nok været Ulfeldter i det 17 Århundre-  
"de første Halvdel på Rantzausholm (Trolleborg - Brahetrol-  
"leborg), men derfra kan jo intet hentes. Navnet Corfitz,  
"som Henrik Predbjørn Schurmann (12) gav sin ældste søn (Cor-  
"fitz Schurmann, f 16/4 1678, Sognepræst v /Holmens Kirke  
"+ 16/4 1722) og som min Bedstefader (Jens, der var broder  
"til Martha Schurmann (3), igen gave en af sine, stammer  
"vidst fra Corfitz Trolle, ligesom flere Fornavne i Fami-  
"lien kjendelig stammer fra den Trolleske Slægt, f. Eks. Bir-  
"gitte, Mannerup, Frederik o.a.

Den af prof. Schurmann nævnte Corfitz Schurmann var såle-  
des broder til Lauritz Schurmann i Frørup (6).

I den tidligst foreliggende Hastrup-stamtavle, som er skre-  
vet af Jens Pedersen Hastrup's næst yngste søn Fr. W. Ha-  
strup, dateret Palmelund d. 25 marts 1862 på foranledning  
af S.A. Bojesen (III, A), fortæller han om sine forældre  
og anfører, at moderen var "Martha Schurmann, af Corfitz Ul-  
feldts slægt". (Se brevet side 17).

Det er historisk, at Kaj Lykke var letlevende og havde børn  
med pigerne på hans gårde. (se f. eks. Biografisk Lexikon)  
Fordeling af generationerne efter fødselsårstallene er na-  
turlige i højre side af ahnetavlen, der rummer muligheden  
gennem (13) Martha Friis, som født udenfor ægteskabet, måske  
i den fire års forlovelsesperiode mellem (26) og (27).

Det er bemærkelsesværdigt, at en søn af Martha Schurmann (3)  
af første ægteskab med sognepræst Hans Bagger i Fåborg, der  
døde 3/4 1741, var døbt Corfitz Ulfeldt Bagger. Denne søn  
er mærkeligt nok ikke omtalt af prof. S's stamtavle, medens  
forældrene er det. Dette navn kunne pege på muligheden af  
version 2, der da på dette tidspunkt (1740) kun har sin rod  
ca 100 år eller 3 generationer tilbage i tiden. Den beret-  
ning, hvorom Hammer fortæller i version 1 i 1850 var 5 ge-  
nerationer eller ca. 200 år tilbage i tiden.

Version 2 kunne således have sin mulighed, idet der kunne  
være en interesse i at hemmeligholde slægtsnavnet på en u-  
denfor ægteskab født pige (27), måske fordi selve slægts-  
navnet Ulfeldt ikke heller var nogen fordel for barnet.

En personalhistorisk-kyndig fra Rigsarkivet i København har  
haft ovennævnte fremstilling til udtalelse, og han anfører  
at "han finder de fremførte betragtninger plausible, men be-  
viser for holdbarheden deraf kan næppe fremskaffes."



## ALLE SEKS LINIER

Supplement til

A H N E T A V L E N for

CECILIE WEGENER LETH g HASTRUP

alle seks liniers stammoder.

Nedenfor anførte ahneforhold er bekræftet ved oplysninger på en nu i Lunde kirke på Fyen opsat gravsten hvor den før har stået, og vedrører venstre side af ahnetavlen. Der ses nedenfor at (2) Morten og Christian Leth var brødre, og man ved en del om hustruens ahner ved den nedenauførte interessante dokumentation. (Numrene i parentes er de samme som i ahnetavlen.)

Hans Lauridsen

sognepræst til Kirby-Lunde

Jørgen Hansen o Marie  
i Skibby Bonde

Morten Pedersen Skjold o Marie Jørgens-  
f 1628 +1699. første her- datter  
redsfoged i de samlede f 1630 +1719  
Sunds-og Gudme herreder.

Bøsssemager Brincks  
Odense

f 1630 +1708

Christen Jørgensen f 1644 o Marie Mortensdatter  
adjunkt; 14/9 1687, herreds- f 1658 +1697  
foged i Sunds-og Gudme  
herreder +1729

Niels Pedersen Brinck o Marie Marie Christensdatter  
f 1692 bg. 13/8 1755 . 1717 dbt. 24/10 1693 bg 14/8 1724  
15/4 1715 herredsfoged i Sunds-og Gudme (4) Michael Grøtius o Marie Sidse Christiansdat- (5)  
herred 7/10 1746, can- Leth 1658-1752 ter Weiner 1674-1741  
celliasessor 1722 ejer af Lundegård.

Marie Elisabeth o Christian Leth (2) Morten o (3) Martha  
Brinck 1749 f 1698 i Nyk.F Leth Schurmahn  
f 1720 bg. 8/2 1763, birkedom- 1703-1780 1714-1783  
+1/11 1807 mer i Sunds-og Gudme  
herreder, kancelliasse-  
sor, ejer af Lundegård.

Cecilie (1)  
Wegener Leth o Jens Pe-  
dersen  
Hastrup  
(se Cecilies ahnetavle)

I de forskellige ahnetavler, som har været skrevet af indenfor familien, har det været anført, at Morten Leth var søn af Christian Leth, medens det fremgår af Fr. Tobiesen i "slægten Leth fra Stege" 1947 side 11, at de var brødre. Indholdet af den øverste del af ovenstående oversigt er i overensstemmelse med en familiegravstedssten der er funden i gulvet i foderloen i Lundegården i Sunds-og Gudme herreder. Stenen, som oprindeligt er sat af Niels Brinck, er nu indemuret i Lunde kirkes våbenhus, (og er: 1 x 0,6 m.)  
" Her under ligger begravet den første herredsfoged for de samlede  
" Sunds-og Gudme herreder: Morten Pedersen Skjold. Betjente embedet i  
" 39 år - levede 71 år, død 1699, og hans hustru Sophie Jørgensdatter  
" levede i 89 Aar, døde 1719, og deres Svigersøn Herredsfoged Chri-  
" sten Jørgensen, som levede 85 Aar, døde 1729, og hans hustru Marie  
" Mortensdatter levede 39 Aar, døde 1697 og hans 2' den hustru Dorte  
" Egersdatter, levede i 70 Aar, døde 1718 og hans Svigersøn Herreds-  
" foged Niels Brincks' 1' Hustru Marie Christensdatter levede  
se side 19.

Minne Ledslyst og søde minne  
dante i gæstgængen den 24. Marts 1862  
af den gamle Gæstgæst og Ledslyst  
Ferien, og hans søn Christiane. —

Minne Fader som Jens Pedersen Hastrup,  
født den 14. Mai 1736, døde den 29. Marts 1790, 54  
den 7. Marts 1820 i 84. Aar; hans søn som var  
Moder Cecilie Wegner Leth, søster af  
Souschefen efter den Leth, som var  
i Sjælland og søn af Martin Schürmann, og  
Cecilie Ulstedes Hustru, som var født 1778. Døde  
den 24. Marts 1790 og døde 2. April 1825 47 Aar  
95; som efter hans Gæstgæst, fuldt en  
søster som var Ledslyst, og mange søster  
som var søn søn til søn søn, som var  
født den 12. Aar og søn i 12 Aar  
16 Aar. — Den Fader som i en  
af 8 Aar (sine Fader søn søn søn søn søn  
til søn Hannibal Wilhelm Wedel søn søn  
som var Ledslyst i søn søn, og søn søn søn

og søn søn søn søn søn søn

F. W. Hastrup

Salmelund den 25. Marts 1862. —

Den første side af den ældst foreliggende stamtavle fra 1862  
skrevet af F.W. Hastrup. Bagved ses, forskudt til højre

Fr. Wibe Hastrups brev af 25/3 1862.  
(se linie 11 fra oven)

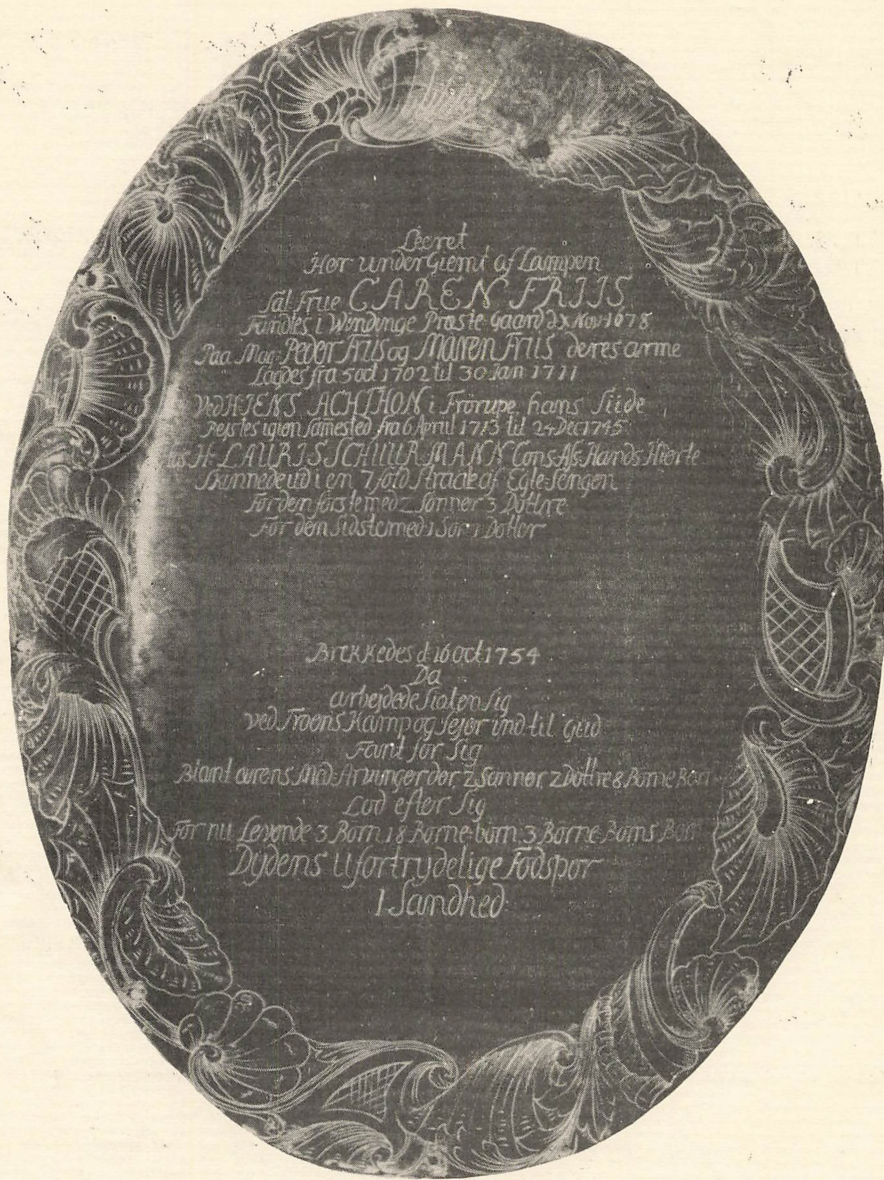

Fru Caren Friis kisteplade.  
(ca. 1/2 størrelse)

## ALLE SEKS LINIER

Fortsættelse af supplement til

A H N E T A V L E N foran

"i 31 år, døde 1724. De døde i den sande Tro og haver det gode håb med. Job.19. Cap.25,26-27 v. og dennem til Almindelse "er dette oprettet udi det for Queget her i Lunde Sogn meget fatale Aar 1745. N.B."

Med 1763 ophørte denne herredsfogedfamilie med Christian Leth, nedarvet gennem 4 generationer sit virke i herredsfogedembedet i Sunds-og Gudme herreder.

- o o o -

I forbindelse med "Schurmann siden" i omstående ahnetavle for Cecilie Wegener Leth g Hastrup har det interesse, at der i Frørup kirke i 1915 blev fundet en tilmuret hvælving, hvori der fandtes et gammelt gravsted, der rummede otte store og fire små og mindre kister.

Der blev funden en blyplade, der i datidens højtidelige stil giver nedenstående interessante oplysninger.

På inskriptionen på pladen, der opbevares i Frørup pastorats arkiv, læses, at Caren Friis, (der i ahnetavlen har nr.7) præstedatteren fra Vindinge, blev begravet i 1754, efter at hendes to mænd, først Frøruppræsten Jens Achton og derefter hans efterfølger Laurids Schurmann (se nr.6) og fire af hendes 7 børn forud var døde. Her ses atter, at den embedssøgende præst måtte tage forgængerens enke "med i købet", når han ville være sognepræst.

En plade fra en af kisterne bar følgende indskrift: se side 18 Peder og Maren er Karens forældre (se 14 & 15 i ahnetavlen.)

Leeret

Herunder gjemt af Lampen  
'Sal. Frue Caren Friis'

Fandtes i Windinge Præstegaard d. 10 november 1678  
På Mag. Peder Friis og Maren Friis deres Arme

Lagdes fra 5 oktober 1702 til 30 januar 1711  
Ved Hr. Jens Achton i Frørup hans Side.  
Rejstes igen samme sted fra 6 april 1713 til 24 dec. 1745  
Hos Hr. Laurids Schurmann Cons. Ass. hands Hjerte  
Skindede ud i 7 fold Straale af Egte-Sengen  
For den første med 2 Sønner 3 Døttre  
For den sidste med 1 søn 1 dotter

Brekkedes d. 16 oktober 1754

Da  
arbejdede siælen sig  
ved Troens Kamp og Seier ind til Gud  
Fant for sig  
Blant Ærens Med-Arvinger der 2 Sønner, 2 Døttre  
8 Børnebørn.  
Lod efter sig  
For nulevende 3 Børn 18 Børne-børn 3 Børne-børns-børn

Dydens ufortrydelige Fodspor  
i Sandhed.

9  
Alle seks slægtsliniers  
STAMFADER  
JENS PEDERSEN HASTRUP's  
forældre.

.....

Den såkaldte fynske slægt H A S T R U P, hvorom der i det efterfølgende redegøres, har ganske vist sit navn fra den sjællandske landsby HASTRUP (Beldringe sogn) i Baarse herred i Præstø amt, men slægten kaldes den fynske, fordi stamfaderen nedenævnte Jens Pedersen Hastrup tidligt flyttede til Fyen og antog navnet Hastrup. Han levede den væsentligste del af sit liv som skovrid er på hovedgården Tybrind under Wedellsborg på Fyen, og deraf kommer navnet : den fynske slægt. Hans fader, hvorm der redegøres nedenfor, havde ikke antaget slægtsnavnet Hastrup.

Landsbyen HASTRUP i Beldringe sogn eller Hadstrup, som navnet den gang blev stavet, bestod af 9 helgårde (hver af 8 td. 4 skp. hrtek.), 2 mindre gårde (hver af 1 td. 4 skp. 2 fdk. hrtek.) og 4 huse, alle under Vordingborg slot og len (1), hvis tilliggende gods for størstepartens vedkommende i 1708 kom under Vordingborg rytterdistrikt. Ved auktionen over det kgl. jordegods i Vordingborg amt 26/9 1774 var HASTRUP by (9 gårde, hver af 6 td. 4 skp. 1 alb. og 10 huse) lagt under Beldringe, som var den 8' hovedgård under rytterdistriktet, og solgtes med denne til ceremonimester, kammerherre Frederik Raben (2).

P e d e r J e n s e n Pincker, f 1710 i Hastrup, landbruger og kvæghandler, begr. 24 maj 1772 i Beldringe. g 1' g m Lisbeth + 20/3 1755 begr. 30 marts i Beldringe. (2 børn: 1! - 2!)  
g 2' g 24/10 1755 m Maren Hansdatter + 1763 begr. 24/4  
(2 børn: 3! - 4!)

- 1!) J e n s Pedersen, f 1 maj 1736 + 7 febr. 1820, tog efternavn efter sit fødested HASTRUP, og blev den fynske slægt Hastrup's stamfader.
- 2!) Engel Pedersen blev dbt. 8 søndag efter Trinitatis, 12/8 1753
- 3!) Karen Pedersdatter dbt. 9' søndag efter Trinitatis, 15/8 1756.
- 4!) Sophie Pedersdatter dbt. d Rogate 1760

Peder Jensen overtog ved fæstebrev af 23/6 1731, som ryttergodsets vorned (3) gården nr. 3 i Hastrup, som hans broder unge Peder Jensen, beboede og formedelst gårdfæstning i Snertinge afstod til Peder (4) og 5/3 1739 overtog Peder Jensen gården nr. 1 i Hastrup efter at have "oplagt" gården nr. 3 til bonden Laur. Hansen (5).

- - - - -

- (1) Vordingborg amts matrikul 1664.
- (2) Fortegnelsen over det kgl. jordegods i Vordingborg amt til auktionen 1774, trykt i Kbhvn 1774.
- (3) vorned er pligt (fra 1400 til 1702) for sjællandske bønder, som "tilbehør" til godset, at forblive hvor de var født; stavnsbåndet varede fra 1733 til 1788.
- (4) 2' sjællandske Rgts. rytteris sessionsprotokol 1731 23/6.
- (5) s. sted 1730 5/3.

## Alle seks slægtsliniers

## STAMFADER

## JENS PEDERSEN HASTRUP.

Peder Jensen var født 1710 i Hastrup, og nævnes flere gange som Pinøker og drev landbrug og var kreaturhandler. I 11 år beboede han gården nr.1 i Hastrup, som han 1 juli 1750 "oplod til" afskediget landsoldat Jacob Pedersen (+1755) (6) og døde i Hastrup 1772 og blev begravet 5. søndag efter Påske, 24/5 62 år gl. Peder Jensen var 2 gange gift hans 1. hustru Lisbeth døde 1755 og begravedes 30 marts s.å. hvorefter han 5/10 1755 19 søndag efter Trinitatis i Udby kirke blev gift med Maren Hansdatter af Teglstrup, som døde 1763, begravedes 24/4, 3 søndag efter Påske.

J E N S P E D E R S E N H A S T R U P

1736 - 1820

f 1 maj 1736 på gården nr.3 i Hastrup +7 febr.1820, som skovrider på hovedgården Tybrind under Wedellsborg ved Assens, begr.15 febr.på Ørslev kirkegård. 24 nov.1770 g m Cecilie Wegener Leth f 15 nov.1748 på Frederiksgave på Fyen dbt.i Fåborg 22/11 +på Tybrind 23 marts 1825, begr. 2 april på Ørslev kirkegård. Af deres 9 børn:(1)-(9) blev de seks stamforældre til de seks slægtslinier:

FØRSTE LINIE	<u>(1) Vilhelmine Hastrup g. Opitius</u>	1772-1847
ANDEN LINIE	<u>(2) Frederich (Fritz) Hastrup</u>	1774-1845
	<u>(3) (Frederikke Hastrup)</u>	1776-1776
	<u>(4) Hannibal Hastrup, (Ugift)</u>	1778-1848
TREDIE LINIE	<u>(5) Julianus Hastrup</u>	1780-1863
FJERDE LINIE	<u>(6) Martha Hastrup g. Bødcher</u>	1783-1849
	<u>(7) (Anna Hastrup)</u>	1785-1798
FEMTE LINIE	<u>(8) Frederik Wibe Hastrup</u>	1788-1863
SJETTE LINIE	<u>(9) Morten Leth Hastrup</u>	1789-1860

Jens Pedersen kom som postdreng eller udrider hos grev Hannibal Vilhelm Wedell, da han var amtmand i Præstø amt, og boede på Beldringe.- Uagtet Jens var født af bønderfolk havde han aldrig selv deltaget i landbrugsarbejde, hvortil han -som han selv i nedennævnte skrivelse siger- ej heller har ment sig egnet. Ovennævnte grev Hannibal Wedell, som 1755 var blevet amtmand, lod Jens lære forst-og jagtvæsen på Bregentved, og formodentlig har Jens allerede i 1755 gjort opvartning og tjeneste ved jagten på Wedellsborg hos grev Christian Wedell, der døde 1759. Jens havde endvidere været lærelysten og i denne periode på Bregentved har han benyttet lejligheden til selv at uddanne sig på forskellige måder.

Anledning til den ansøgning, som Jens som 25årig indsendte til kammerkollegiet d 18/2 1761, som ses i efterfølgende fotografisk gengivelse, var, at grev Wedell, hos hvem Jens stadig havde ansættelse, i 1757 fratradte sit embede som amtmand d.29 jan 1761, og blev udnævnt til hofmester hos prinsesesserne, hvorfor Jens fik sin opsigelse. Han søger derfor "frihedspas" for udskrivning til krigstjeneste i ansøgningen til Kong Frederik d'5, ledsaget af en erklæring fra amtmanden v.Reitzenstein for Vordingborg og Tryggevelde om at ansøgeren er lille af vækst og uduelig til bondearbejde, om at den ansøgte frihed "vorde skænket" (7) frihed for udskrivning.

(6) Sjællandske kgl.rytteris sessionsprotokol 1750 21/9.  
(7) Rentekammeret exped.prot.1760-66.

STAMFORELDRENE

Den 2 april 1761 underskriver Frederik d'5 egenhændigt tilståelsen i Rentekammerets expeditionsprotokol (8) og disse tre skrivelser fra Rigsarkivet vises vedføjet i fotografisk gengivelse, og i afskrift.

Imidlertid overtog grev Hannibal Wedell selve Wedellsborg grevskab på Fyen i 1759, og Jens modtog grevens tilbud om at blive overjæger på hovedgården Tybrind under Wedellsborg, senere blev han skovrider. Efter grev Hannibals død 1766 overtoges grevskabet af grev Frederik Ludvig som døde 1817.

Den store hovedgård TYBRIND under Wedellsborg ligger nord for Assens ved Husby. Gårdens hovedbygninger i bindingsværk brændte i 1874 og blev opført i anden stil 1884 på de gamle kældre. TYBRIND's historie går langt tilbage. (se f.ex. Trap Danmark 4 udg. side 546)

Af papirer i slægten<sup>(9)</sup> fremgår det, at Jens, der i 1769 var blevet overjæger på Tybrind, ret snart efter blev skovrider, og at der blev bygget en skovriderbolig til ham ved Tybrind, der tillagdes ham 15 tdr. land, som han drev for egen regning. Desuden fik han årligt 100 rdl, og ca. 100 rdl. for bark, desuden skydepenge samt forkroppe og skind af skudte dyr samt alle ræveskind. Der var to skovriderbygninger på godset, den ene er nu nedrevet, medens den anden senere er bygget om til et to-familiers husmandshus, og hvilket Hastrup beboede vides ikke.

Jens Hastrup nød almindelig tillid og agtelse og blev desuden en slags administrator på Frederiksgave på Fyen, hvorved han blev bekendt med forpagteren og forvalterens datter Cecilie, der blev hans hustru.

Jens var en lille og ilter mand, med sorte øjne og stor kroget næse, når han red valgte han særlig store heste, men så nåede hans ben kun halvt ned på hesten, hvorfor man påstod han brugte trappe for at komme op på hesten.

Den 24 nov. 1770 ægtede Jens den 22 årige

C E C I L I E W E G E N E R L E T H  
1748 - 1825

Hun havde for sin tid ualmindelig dannelse og opdragelse. Ved een piges hjælp styrede hun sit hus og med sjælden orden tilvirkede hun alt hvad familien forbrugte. Desuden arbejde hun visse bestemte timer om dagen med sin rok og fremstillede det tøj der forbrugtes. Undervisningen af de ni børn tog hun sig også af, og gav dem en så god opdragelse, at de klarede sig godt i livet, og fire sønner blev godsejere.

I ægteskabet fødtes 9 børn, for hvilke der er redegjort på forrige side. De to ældste sønner blev opkaldt efter greverne Ludvig Frederik og Hannibal Wedell. To yngre sønner og tre døtre opkaldtes efter andre medlemmer af den grevelige familie, som var faddere ved deres dåb i Ørslev kirke. Den næstældste datter fik tillige navnet Elisabeth efter hendes farmoder, medens den yngste søn Morten Leth og datteren Martha Schurmann, opkaldtes efter morforældrene.

(8) Rentekammerets exped. prot. 1761 2/4 ind.

Her ses hovedgården Tybrind på Vest-Fyn



Orslev Kirke, som ses i kortet, og hvor anden generation er døbt og viet.

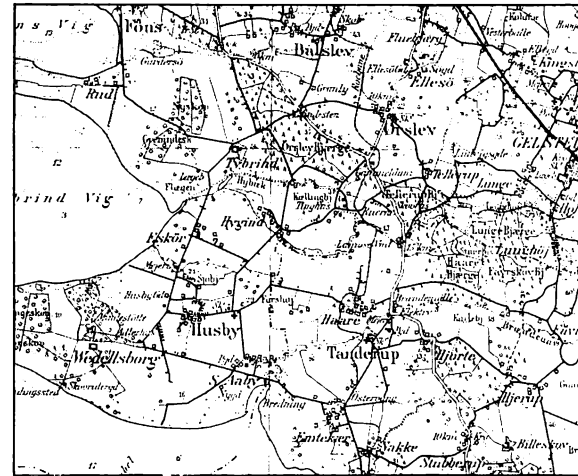

hvor skovridder Jens Hastrup og hustru levede fra 1770.

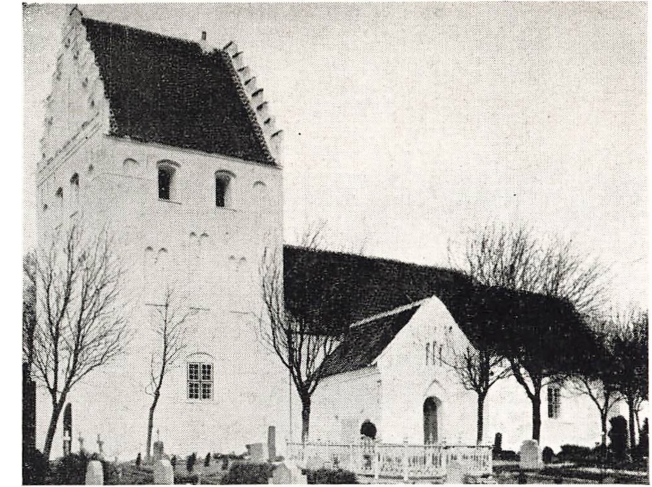

Orslev Kirke hvor stamforældrene blev begravet.  
Jens Hastrup 1820 og hans hustru Cecilie 1825.



Første linies stammoder





# BØRNENE FRA TYBRIND

anden generation

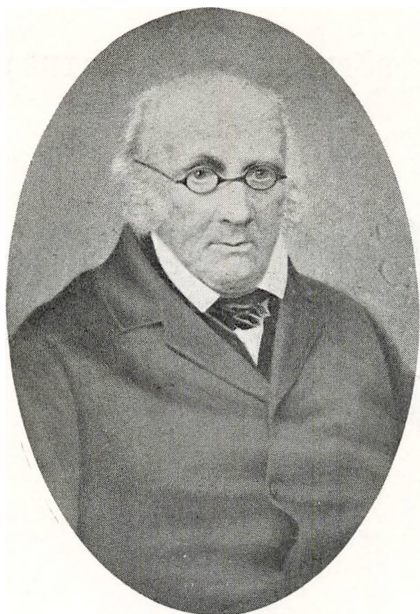

Fr: Hastrup  
1773—1845



Anden linies stamforældre

gift 2. gang med

Anna Elisabeth Hastrup f. Hegelund  
1809—1885



Julianus Hastrup  
1780—1863



Tredie linies stamforældre

gift med

Anne Cecilie Hastrup f. Høfding  
1791—1861



Femte linies stamfader  
Frederik Wibe Hastrup  
1787—1863



Sjette linies stammøder  
Sofie Hastrup f. Heinson  
1797—1881  
g m Morten Leth Hastrup.

STAMFADER

JENS PEDERSEN HASTRUP og hans hustru

CECILIE WEGENER LETH

Fru Cecilie Hastrup nød megen agtelse og hengivenhed fra sine børn og børnebørns side.

Jens Hastrup havde sine svigerforældre Morten Leth og hustru Martha boende hos sig på Tybrind i henholdsvis 12 og 15 år efter sit bryllup. Alle Jens's og Cecilie's ni børn er blevet døbt i den nærliggende smukke Ørslev Landsbykirke, af hvilken der bringes billeder (på første billedark her i bogen). Desuden er en del af børnene gift og 6 børnebørn døbt i samme kirke.

Sønnen Julianus, der blev gift 1813, havde Tybrind i forpagtning til 1824, da han købte Hjortholm på Langeland.

Jens Hastrup døde 7 febr. 1820 i sin alders 84'år og ægteskabs 50'år, efter i 65 år at have været i tjeneste hos tre efter hinanden følgende besiddere af grevskabet Wedellborg. "Enhver, som kiendte ham og hans sieldne værd, vil skønne mit og mine børns tab", tilføjer hans enke i bekendtgørelsen om dødsfaldet i "Fyns stiftstidende", og i samme blads nr. 26 er trykt et mindedigt "Ved en elsket faders, skovrider Hastrup's død", skrevet af den ældste datter Wilhelmine, gift Opitius. (Se side 31.)

Som enke blev fru Hastrup boende på Tybrind, hvor hun døde den 23 marts 1825, begge ægtefæller blev begravet på Ørslev kirkegård, men deres grave findes ikke nu mere. På sine fraværende søskendes og egne vegne bekendtgjorde datteren Wilhelmine dødsfaldet i "Fyns stiftstidende" og i samme blads nr. 55 s.å., findes et af hende skrevet mindedigt, "Ved en elsket moders, C.W. Hastrup's død". Fotografisk gengivelse af disse er vedføjet. (Hele årgangen af Fyens stiftstidende har format af en almindelig bog i kvart og er kun 4 cm tyk-). (Se side 32.)

Ahnetavle for Cecilie Wegener Leth gift Hastrup findes side 12.

- o o o -

Da Jens Pedersen måtte forlade sin tjeneste, fordi hans husbond var blevet udnævnt til hofmester hos Prinsesserne skrev han sin ansøgning (se den fotografiske gengivelse) til kammerkollegiet, som lyder således: (se side 27)

"Deres Excellence / Høy Velbaarne / Høyædle og Velbyrdige / Naadigste og Høye Herrer!

For 6 år siden, da jeg endnu ikke var kommen til den Alder, enten selv at kunne tiene for mit Brød, ey heller mine fattige Forældre havde Leylighed at holde mig hjemme, maatte sådant, ved Guds Forsyn bevæge H ø y og V e l b a a r n e Hr. Cammer-Herre Greve af Wedell, som daværende Amtmand over Vordingborg Amt, til Naade og Forbarmelse imod mig som et fattigt Barn at skiænke mig Føde og Klæder for opvartning og Tieneste ved Jagten. Men da jeg nu er kommen saa vidt, at jeg næst Guds Bistand kan forhverve og tiene mit Brød, møder mig atter Forhindring, da Høybemeldte Hr. Greve hverken kan beholde mig længere, ey heller kan give mig Afskeed, hvorefter jeg kunde søge Tjeneste hos andre, efterdi jeg er fød paa H a n d s M a y e s t æ t s eget gods i Hastrup Bye udi det Wordingborgske Rytter District; og da jeg aldrig har været



For oven: Anbefalingen fra Amtmanden. For neden: Rentekammerets expeditionsprotokol om bevillinget "Friedenspaß" med Kong Frederik 5's navn.

-27-

12. 12.  
 1761

Jeg er alle bekløbet, at jeg, ved Worms  
 resolution af d. 28. Mars 1761, allerede  
 sigt, som bemeldt og tilladt: alige som  
 og allerede ved og forind bringer og  
 tillade, at Jens Pedersen for i paa Worms  
 gods under Wordingborg distrikt, naar  
 naar han i Worms kasse har et af  
 byer tilgodevar, som han selv har  
 volder udsat af betaling, hvilket for  
 at beder sig i Worms kasse, og som  
 hos ham selv og forplænt. For  
 at beder sig i Worms kasse, og som  
 og som forplænt, og som at Worms  
 kasse i Worms kasse forplænt  
 og som under Worms kasse og  
 kasse. Men paa Worms kasse  
 d. 28. Apr. 1761.

Under Kongens Hojhed og Gærl.  
 Andrick.  
 Helel. Rosens. i Worms.  
 Kasse.

Jens Excellence  
 Præsident og Rensmand  
 Hof. Rensmand og Rensmand  
 Hof og Hof og Hof

16  
 Alle seks linters SAMFADER

Ved Jens Pedersen af Wordingborg Distrikt, som  
 allerede ved Worms kasse har et af  
 byer tilgodevar, som han selv har  
 volder udsat af betaling, hvilket for  
 at beder sig i Worms kasse, og som  
 og som forplænt, og som at Worms  
 kasse i Worms kasse forplænt  
 og som under Worms kasse og  
 kasse. Men paa Worms kasse  
 d. 28. Apr. 1761.

Jens Excellence  
 Hof og Hof og Hof

Jens Excellence  
 Hof og Hof og Hof

Alle seks linier's

STAMFADER: I

JENS PEDERSEN HASTRUP

vant til det mindste Bonde-Arbeyde og derfor ey heller til nogen Nytte for mig eller andre kan søge Bonde-Tieneste, jeg endog er saa liden af væxt, at jeg icke kan være Hands Mayestats Gods til Tjeneste ved Udskrivning: saa understaaer jeg mig i dybeste Underdanighed at anholde hos Deres Excellence N a a d i g e o g H ø y e H e r r e r, at jeg efter disse Omstændigheder naadigst maatte befries fra at pleye Fødestavns Rett, og blive skiænket Friheds-Pas imod 20 rdl. Ørlæggelse, som er alt, hvad mine fattige Omstændigheder kan bringe tilveje; hvorudi jeg saa meget mere haaber naadigst Bønhørelse, som jeg icke kan være Godset til nogen Tieneste.

Hænder lever i dybeste Underdanighed

D e r e s E x c e l l e n c e /  
Høy Velbaarne / Høyædle og velbyrdige / Naadigste og høye  
Herres u n d e r d a n i g s t e r i n g e t i e n e r.

Jens Pedersen.

Kiøbenhavn, den 18 februar 1761.

0---

---0

Ansøgningen ledsagedes af en erklæring, hvoraf der følger fotografisk gengivelse, dat. Beldringe 11/3 1761, fra daværende amtmand over Vordingborg og Tryggevælde amter, W. V.K. von Reitzenstein, at ansøgeren "er mig bekjendt at være af vext meget liden, samt derhos uduelig til bondearbeyde". Iøvrigt havde amtmanden intet derimod at erindre at den ansøgte frihed for de anbudne 20 rdl. allernådigst "vorde Jens Pedersen af Wordingborg district skienket". (8)

(se side 28 forneden)

På sædvanlig måde behandledes ansøgningen derefter af kollegiet med endnu påfølgende korrespondance med Amtmanden om sagen, og endelig kom bevillingen, som også ses i vedføjede fotogengivelse i følgende ordlyd med kong. Fr. V. egenhændige underskrift: (se side 28 foroven)

0-

---0

"Friheds brev for Jens Pedersen af Wordingborg district.  
(i marginen til venstre)

Wi F: 5 tius p.p. .... Giøre alle viterligt, at wi, ved vores resolution af denne dags dato, allernaadigst have bevilget og tilladt: ligesom Wi og allernaadigste hermed bevilge og tillade, at J e n s P e d e r s e n fød paa vores gods under Wordingborg district maae, naar hand udi vores cassa haver betalt tyve rigsdaler som en hielp til en bondegaards besætning, derefter for at tildeles hans fødestavn aldeles være frie og forskaaet. Forbydende alle og enhver herimod eftersom forskrevet staar at hindre eller udi nogen maade forfang at giøre, under Wores hyldest og naade.

Givet på Wort slot Jægersborg den 2 april 1761.

Under vores kongl. Haand og Seigl.

Friderich R:

Alefeldt, Rosenkrandtzt/Langsted(7)

0---

---0

Bemærk den øverste oversigt, (som ikke kommer denne bog ved), men det er et ejendommeligt tidsbillede.

(De øvrige Blandinger følge i næste Avi.)

Veltvaskene fra den 20 til 27 Februar 1820.

Fra Fyen til Sjælland.

Madame S. Bagge; Eldoriefabrikant J. J. Messel; Tonekunstner E. Schwandt; Lieutenant J. J. Verker; Frue M. C. Kappen; Premierlieutenant F. C. v. Kappen; Slagter S. J. Lublin; Sæd-Visum, Doktor i filosofi A. T. J. Edstrup; Dr. J. F. Schouw; Baron Døbeln, Officer i Sværstjeneste; Stofkapitain M. S. W. Gerdtzen.

Fra Sjælland til Fyen.

Lærdmand H. M. Dahl; Pastor L. Nerschedon; Ridsmand S. Galmagden; N. C. Frost; Kontrollent J. W. Strørup; Grundtoldbetjent L. H. Rosen; L. V. Dubocage; Høffagermester Greve C. F. Knuth med Lieret; Ridsmand G. Hartstorn; Premierlieutenant Greve af Ahlefeldt med Lieret; Grundsekontrolløjerne N. Nielsen, H. Naundrup, C. J. Arrhifsen og A. S. Tolle; Pastor J. W. Gruner med Kone; Guldarbejder Nyegaard; Handelsmand D. Fortoune og M. Chapelet.

Med en elsket Faders Skovtid  
Hastrops Død.

Han var sin Gud og Døden roe,  
Sans Liv var Fred, hans Død var Noe.

Bløe og svag, jeg Harens Strange rører,  
For at hætte første, bedste Ven;  
Kærlig Hjertelighed kun Haanden fører  
Sandhed lyder kun fra den.

Timen Jo, et meer du blandt os lever,  
Lille Fader! du gik hjem til Gud;  
Men dit Minde helligt os omsverer.  
Gid, som du vi søge Dydens Gud.

Troe du pleiede dit Kald berneben,  
Noelig sit ad Algtens Vene hen,  
Trofast, ærlig, reison og beskeden  
Derfor var du mangen Edels Ven.

Derfor mangen Gud og Edels Faare  
Næder ved dit kause Hvilestæd;  
Derfor sørge dine Kære faare,  
Stændt be veed, for Daad du nyder Fred.

Moder! Du har tabt en kjærlig Mage,  
Brød kun, billig er din Graad,  
Eli i halve Seters mange Dage  
Var du Vidne til hans Daad.

Sæe, hvor nælsom, glad og uførtroden  
Han den lange Vane gik med dig,  
Sæe hans vilde Sjælefred i Døden,  
End i blege Næsen male sig.

Vi har tabt en søn, en trofast Fader,  
Som, selv under trange Kaar,  
Lærte os, Gud aldrig den forlader,  
Som til ham sin Lidskjaer.

Lærte os, ved sit Exempel lærte,  
Iste Byrd, ei Rang gjør veltilfreds,  
Kun ved oplydt Vigt, og Koldfrit Hjerte,  
Med og gav han Glæder i sin Kreds.

Aldrig meer det glade Fadersteie  
Dorte skal paa os med Velbehag,  
Som før, efter fuldendt Dagsvæts Mæle,  
Under hjerte, stille Vockligns Tag.

Gud er Gud, du længe blandt os vandred,  
Kaa, som vi, saa mange Glæder ved,  
Du har kun dit Opholdsted forandret,  
Fader! Du er ikke død.

Hilf i Glædens Land vi dig skal møde;  
Trøst dig, Moder! vi ham ser igjen;  
I en ung og evig Morgensrede  
Samles vi med fællede Ven.

A v e r t i s e m e n t e r .

Uld og rødt indgik til en bedre Verden, sidste 7de Febr.,  
min inderlig elskede Mand, Skovriden Jens Hastrop,  
i sit Alders 34 Aar og vores Hætteffads 50 Aar. Enhver som  
kender ham og hans siældne Værd, vil skjønne mit og mine  
Børns Tab.

Lydning den 9 Februar 1820.

E. W. Hastrop,  
søn Leth.

Et  
Al. u  
fentlig  
beres  
den si  
indret  
kjender  
og 3di  
Ode

Alle  
belfald  
and it  
meine  
sekten  
sub re  
beten  
Dii

Fre  
Erisk  
et Pa  
28 r  
nogle  
Juri

Ma  
vedaa  
velfor  
brovst  
kan ei  
Blade  
land  
Perth  
bed u  
Bie

Digtet er forfattet af den ældste datter Vilhelmine Fyens stiftstidende, nr. 26 1820.

hans  
 rene  
 ran,  
 ago:  
 ar l  
 tyne  
 sat  
 andt  
 mar  
 og  
 ton:  
 obe.

Ustat. Altier 2y ago i Sedl. — Bank-Disconto 5 pct.

Med en elsket Moders,  
**C. W. HASTRUP'S Dyd.**

O! hvi er saa stille, taus og øde  
 Her, hvor ofte Glædens Jubel lød?  
 Brødre! Søster! hvor en Glæde bød!  
 Nu, som gav dem, samt i Gravens Skjød  
 Jun, som næred', pleied', lærte, leded'  
 Os fra spæde Barnhøms første Tid;  
 Kjærlig om hver haabfuld Spire fredded',  
 Et opmuntrende til Dyd og Glid.

Ei ved Ord, ved Tåad vi lærte fatte  
 Gudsfrugt, Virksomhed gjør vel tilfreds,  
 Nærsonhed og huusligt Held at fatte,  
 Lærtes os i lille snævre Kred.

Derfor, som et Lempe for mit Dje,  
 Staaer det hjære elskte Hæ. hjem;  
 Glæder, signet af den Evigheds,  
 Mindes ved hvert Strid sig træder frem.

Men nu er saa øde, taus og stille  
 Her hvor glæde Samfundets Jubel lød,  
 Da kun hede, tunge Taarer vilde  
 Thi de Elskte gjenner Gravens Skjød.

Elskte Moder jeg har seet dig lide  
 Haardt med mageløs Taalmodighed!  
 Elskte Moder! jeg har seet dig stride  
 Dødens bitre Kamp. Nu har Du Fred!

Endt er Kampen, og den Evigheds  
 Dør jeg min Tal her ved dit Leer,  
 At dit smil, hulde Moderens  
 Ruffet er for Jordens Lidelse.

Vist jeg veed, at jeg hos Gud dig møder,  
 Samlet med din forudgangne Ven;  
 Der, hvor Hjerter ikke mere ølede  
 Brødre! Søster! see vi Dem igjen! W.....

2  
 Ode:  
 Red  
 fere  
 fere  
 gen  
 sam  
 ind  
 les,  
 de u  
 Nøg  
 i  
 Apri  
 U  
 bage  
 anbe  
 Real  
 Jacc  
 den  
 Sen  
 sig i  
 U  
 Fran  
 af m  
 betje  
 hæl

3  
 10  
 det  
 10  
 at

†  
 †  
 †  
 At vores, med saa megen Grund, høit elskede Moder, C.  
 et fra Hustru, fød Leith, i Gaar den 25 Marts, bort-  
 kaldtes af Gud til et bedre Liv, beklædtes sorgeligt og  
 fraværende Søstendes og egne Begne af  
 W. C. Dyrhø.

Der Steinerste danske Skuespillerelskab aabner Theatret  
 Lørdag den 20 Marts, Kl. 7, med.  
 de onde Luner, komedie i 4 Akter af Kockhø.

Dette digt er forfattet af den ældste datter Wilhelmine  
 Fyens stiftstidende  
 nr. 55 1825

Oversigtsskema over de fem første generationer i

FØRSTE LINIE  
af slægten HASTRUP

Første gen: JENS P.HASTRUP 1736-1820 g m CECILIE WEGENER LETH

anden gen: deres ældste af ni børn

(1)Wilhelmine Hastrup 1772-1847

g m Henrik Monrad OPITIUS 1779-1846  
toldkasserer i Odense.

trede gen: deres tre børn A)Carl B)Cecilie C)Jensine

fjerde gen: er mærket med a) b); 5' med 1)2); 6' med 1')2'); 7' med 1")2"); 8' med 1;)2;) i efterfølgende stamtavle, hvori der er anvendt samme afmærkning som her i oversigten og forkortelser: f=født; gen=generation; g=gift; ib=ingen børn; m=med; parantes om et navn=død mindreårig; ug=ugift; ~~o~~ o=ægteskabet opløst; +=død.

Kvinder af første linie har ægtet mænd med nedenanførte navne. Alle efterkommere efter (1)Wilhelmine Hastrup findes i selve stamtavlen. over første linie.

3'gen:	4'gen:	5'gen:	Efterfølgende gene- antal rationers nye navne. børn
--------	--------	--------	---

A)Carl

Opitius      ugift

- o -

B)Cecilie

Opitius      a)Theodor Buhl      ug

g.BUHL      b)Carl Buhl      g 6

(10 børn)      c)Vilhelm Buhl      g 6      Mortensen, Larsen, Andresen,  
a-j      Svendsen, Taplov.

d)(Anna Buhl)

e)Anette Buhl      Müller, Larsen, Haack,  
g.MÜLLER      g 4      Kjædegaard.

f)Orla Buhl      g 5      Steners, Christensen, Rei-  
sæter, Zahle, Johansen.

g)Hilde Buhl      ug

h)Valdemar Buhl      g 5

i)(Arnold Buhl)      g 5

j)Thorvald Buhl      g 4      Drejer, Monrad.

- o -

fortsættes:



Oversigtsskema over

FØRSTE LINIE

- o - o - o - o - o - o - o - o - o - o - o - o - o - o - o - o -

<p>c) <u>Jensine</u> <u>Opitius</u> <u>g. BOJESEN</u> (7 børn) a-g</p>	<p>a) Robert Bojesen g 7 Troensegaard, Drewsen, Selmer.</p> <p>b) Arnold Bojesen ug</p> <p>c) Rudolf Bojesen ug</p> <p>d) (Cora Bojesen)</p> <p>e) (Alfred Bojesen)</p> <p>f) Carla Bojesen g 2 Thorup g. THORUP</p> <p>g) Lydia Bojesen g SCHEEL WHITTE g 2 Scheel Whitte.</p>
--	---

(Oversigten slut)

Supplerende oplysninger til AHNETavle for 1'linie.

Henrik Monrad Opitius(2),  
er hjemmedøbt 12 marts 1774 på Ry-  
bjerg som ligger syd for Ringkøbing, og ejedes af fa-  
deren(4) Mads Opitius, der var en af de store godsslæg-  
ter fra Viborg Snapsting. Henrik(2) var desuden sekre-  
tær for kammerherre, generalkrigskommissær Dradbjerg,  
Odense i 1798. (Godsslagter" slagter ikke for eller på  
godser, men selve godset efter opkøb og frasalg i spekulations-  
Vedrørende (4) se: S. Nygård: Samlinger til jydsk histo- hensigt.)  
rie og topografi. 4' række II bind 14. 1916. s 367. f. f.  
(5) Mogens Seidelin: Den seidelinske slægtsbog I. 1943.

Hvorfra slægten Opitius iøvrigt stammer, har det ikke  
været skovrider V. Buhl (I, B, h, l') som iøvrigt har givet  
væsentlige bidrag vedrørende denne linie, muligt at  
finde noget om. Måligvis er (8) Andreas F. Opitius ud-  
vandret fra Tyskland, Polen eller andet steds hertil.

Beskrivelse af den ældste Bühlske slægt findes i

Eltang Sogns Historie.

1955

af H.P. Berthelsen.

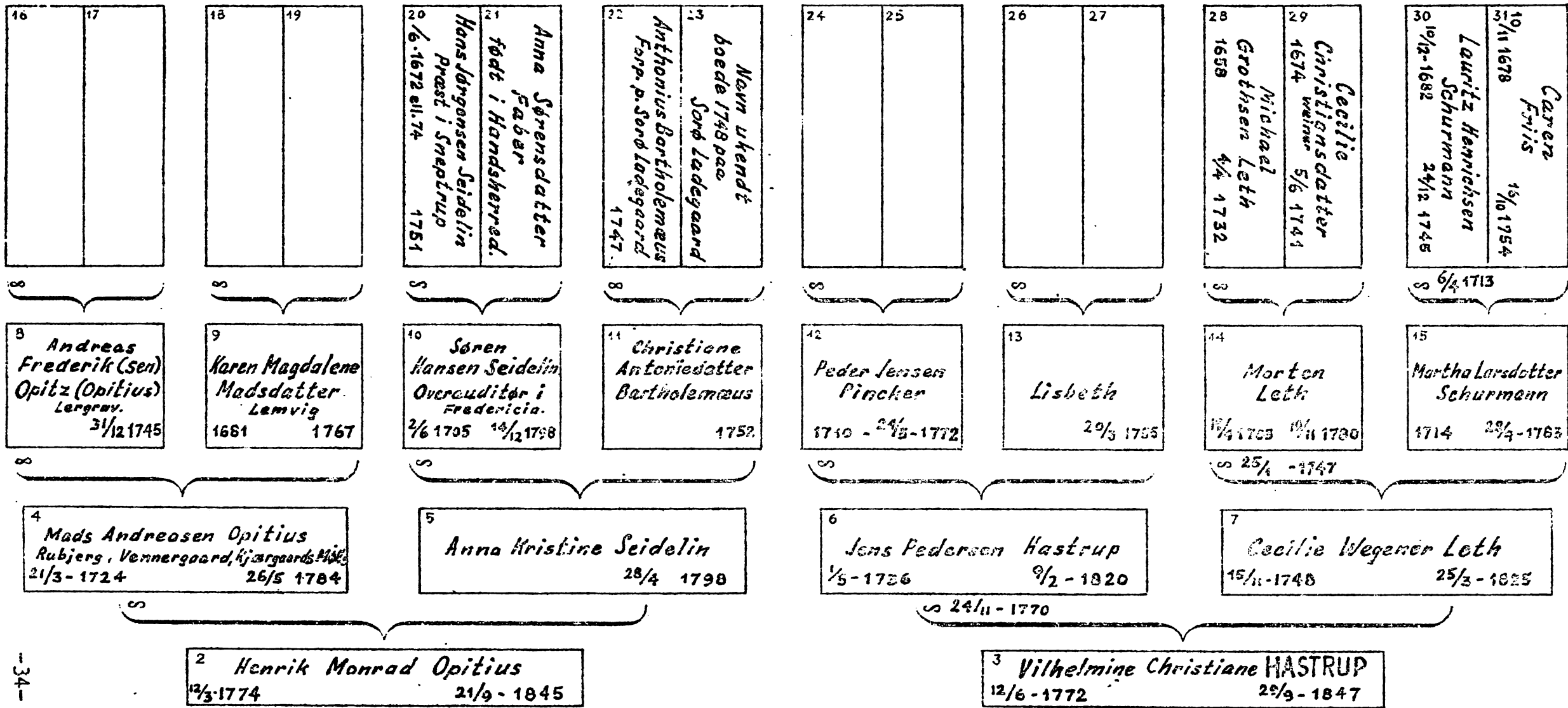

AHNE-TAVLE for **I' LINIE:** Carl 1800 1827, Cecilie 1806 1873, Jensine 1810 1879, Opitius



JPH. I)Wilhelmine Christ.H. g OPITIUS,- B)Cecilie Opitius g Buhl  
 b)Carl F F Opitius Buhl:

(1)

(1)Wilhelmine Christiane Hastrup f på Tybrind 12 juni 1772,  
 død i Ørslev kirke 18 juni s.å. + på Tveden(Albæk sogn)  
 29 sep.1847. g m Henrik Monrad OPITIUS f i Ringkøbing o  
 1773 + i Odense 21 sep.1846. (3 børn: A-C)  
 Efter 3 år at have været told-og konsumtionskasserer i Oden-  
 se overtog han i 1816 embedet og afskedigedes 20 nov.1840.  
 1813 var han blevet udnævnt til kammerråd.(Wilhelmine blev  
 opkaldt efter medlemmer af den grevelige slægt Wedel til  
 Wedellsborg, der var faddere). (Billede:se foran i bogen)

- o - o - o - o - o - o - o - o - o - o - o - o - o - o - o -  
 A)Carl J.F.Opitius f 1800 + 1827 som student.

- o - o - o - o - o - o - o - o - o - o - o - o - o - o - o -  
 B

B)Cecilie Christiane Opitius f 29 aug.1806 + 6 marts  
 1875 i Frederikshavn. g m Thomas Severin BUHL f 1 maj  
 1798 i Fredericia + 15 nov.1866 på Tveden.Søn af borg-  
 mester,herredsfoged,justitsråd Hans Buhl Fredericia  
 og hustru Mette Dorthea Thomsen. (10 børn:a - j)  
 Forpagter af Vibygaard på Sjælland ca 1830,dernæst af Dron-  
 ninggaard i Dronninglund og dernæst ejer af godset Tveden  
 Albæk sogn. exam.jur.

a  
 a)Hans Theodor Buhl f 22 aug 1832 på Vibygaard + 16 ju-  
 li 1855. stud.jur. ugift

b  
 b)Carl Frederik Ferdinand Opitius Buhl f 18 sep.1833  
 på Dronninggaard + 25 nov.1892. g m Karen Nielsdatter  
 f på Skjeldgaard i Dronninglund 20 febr.1842 + 1892  
 (6 børn:l - 6)

Proprietær, ejer af godset Tveden i Vendsyssel(Albæk sogn)  
 amtsrådsmedlem.

1)Marie Cecilie Buhl f 19 maj 1878 + 26 jan 1895.ugift

2)Ingeborg Buhl f 15 jan.1880 på Tveden,uddannet i  
 Stockholm 1907. Sygegymnast i København.

3)Niels Severin Buhl f 19 april 1882 + 7 juni 1914 g  
 m Marie Baungaard Thomsen f 4 febr.1886 (1 barn:l'  
 Proprietær, ejer af Taageskovgaard ved Præstø.

1')Preben Opitius Buhl f 20 febr.1912.cand.jur.po-  
 litifuldm.i Randers g 5 juni 1937 m Maria Inge-  
 borg Truelsen f 10 maj 1911. (1 barn:l")

1")Jette Buhl f 21 marts 1940

4)Carl Peder Buhl f 7 maj på Tveden + 28 april 1907  
 på Ildlandet, sejelede som maskinmester med damper  
 der smuglede våben til finske frivillige.

5)Thomas Theodor Opitius Buhl)f 24 dec 1805 på Tveden  
 + 7 aug.1891.

6)Holger Larsen Buhl)f 18 dec 1887 på Tveden + 30 okt.  
 1893.

FØRSTE <sup>2</sup> LINIE

JPH. I)Wilhelmine Christ.H.g.OPITIUS B)Cecilie BUHL c)Wilhelm

c

c)Henrik Wilhelm Christian Buhl, f 29 juni 1835 på Dronninggård +5 maj 1905 i Ringe.Landinspektør i Nørresundby, senere i Ringe. G 15 maj 1861 m Agnes Emilie Sidonie Weiss, f 10 nov.1834 +11 juli 1912. (5 børn:1-5)

1) Thomas Severin Valdemar Buhl, f 5 maj 1862 i Ørsø +10 nov.1922.Assistent ved Orlogsværftet, Kbhvn.g m Christiane Elisabeth Madsen, f 1863 +1943(3 børn:1'-3')

1') Peder Wilhelm Arnold Buhl, f 17 sep.1889 +11 jan. 1940.Overfyorkontrolør.R af D.g m Alice Møller, f 16 juni 1890. (1 barn:1")

1") Ilma Buhl, f 16 febr.1918.Korrespondent

2') Ella Buhl, f 17 juni 1891 +5 nov.1950.g m MORTENSEN, maskinmester f 5 nov.1876 (1 barn:1")

1") John Buhl Mortensen, f 16 juli 1915.ingeniør g m Inger Jørgensen.

3') Arnold Valdemar Buhl, f 2 april 1894

2)(Heinrich Julius Buhl), f. 7 maj 1864 +1868

3)Carl Julius Georg Buhl, f 21 nov.1867 i Nørresundby +17 marts 1923.Forvalter, Roskilde.g m Christiane Pedersen, f 25 nov.1870 i Skive +4 febr.1941.(2 børn:1'-2')

1') Christian Johan Buhl, f 19 aug.1896 +10 aug.1951 Stationsforstander i Dianalund.g m Gunhild Nicoline Hansen, f 29 sep.1900. (1 barn:1")

1") Inge Marie Buhl, f 26 nov.1934.sygeplejeelev.

2') Lilly Agnes Wilhelma Buhl, f 19 april 1903.g m Jens Holger Duval LARSEN, f 24 dec.1894, maskinmester, Kbhavn. (ib)

4)Wilhelm Godtfred Christoffer Opitius Buhl, f 21 okt. 1870 i Nørresundby +25 jan.1941.Gartner ved Botanisk Have i Kbhvn.g m Henriette Margrethe Jensen, f 12 juni 1881 i Køge +8 aug.1948. (1 barn:1')

1') Grethe Emilie Sidonie Buhl, f 25 febr.1916 g m Sven Ove ANDRESEN, f 20 sep.1900.ingeniør, radioforhandler i Jægersborgalle. Kbhvn. (3 børn:1"-3")

1") Mogens Ludvig Wilhelm Buhl Andresen, f 11 maj 1945

2") Astrid Margrethe Buhl Andresen, f 13 dec.1947

3") Hans-Christian Buhl Andresen, f 4 okt.1950

5)Arnold Buhl, f 11 dec.1873 i Nørresundby +28 april.1934 G 1'g m Marie Jensen, f 21 febr.1874 i Nibe, +10 dec. 1941.æ o 1933. (9 børn:1'-9')- G 2'g m, Karen Petrine Weinschenck, f 18 maj 1886.

A.B.fik sin styrmandseksamen 1893, reserveløjtnant i Flåden 1896 sejlede med fyrinspektionsskibet "C.F.Grove" og "Kattegat".Forvalter ved Fyrmagasinet fra 1918 i København. R af D.

1') Thyra Cathrine Sidonie Buhl, f 5 juni 1899 g 23/3 1921 m Thorkild JENSEN, f 3 nov.1899. Chauffør. (6 børn:1"-6")

1") Else Jensen f 13 juli 1918 g 14/3 1937 m Paul MARKUSSEN, f 21 juni 1909. afdelingschef. (3 børn:1;-;-)

1;) Kaj Markussen, f 23 okt.1937

2;) Vivi Markussen, f 25 marts 1941

3;) Susan Markussen, f 25 febr.1949

2") Carl Ejnar (Jensen) TAPLÓV, f 25 maj 1926 g 18/1 1951 m Jytte Hjo Møller. (ib)

3") Gerda Jensen, f 18 maj 1928 g 30/7 1949 m Ingolf LARSEN, f 21 maj 1924. Bådebygger. (1 barn:1;)

1;) Anne Marie Larsen, f 18 jan 1946

4") Henning Jensen, f 3 maj 1932, matros (ug)

5") Lise Jensen, f 17 april 1934. (ug)

6") Thorkild Jensen, f 7 jan.1938 (ug)

3  
FØRSTE LINIE

JPH. I)Wilhelmine Christ.H.g OPITIUS B)Cecilie O.g BUHL e)Anette

- 2') Ulla Marie Buhl, f 13 marts 1901. (ug)
- 3') Arnold Buhl, f 21 maj 1903. Fyrassistent Hanstholm.  
G 1' g m Grethe Jensen. æ o (2 børn: 1"-2")  
G 2 ' g 15 sep. 1936 m Klara Andersen, f 28 febr. 1914.  
(2 børn: 3"-4")
- 1") Tove Buhl, f 1925 g  
2") Ketty Buhl, f 1927 g  
3") Peter Buhl, f 27 juli 1938  
4") Ole Buhl, f 13 aug. 1945
- 4') Edith Buhl, f 3 febr. 1905. g 17/11 1928 m Frank SVEND-  
SEN, f 5 maj 1898, Kastrup. Bådebygger (3 børn: 1"-3")  
1") Agnes Svendsen, f 26 aug. 1925 g 11/11 1950 m Kaj  
HUTLEBUS, f 9 nov. 1929 (1 barn: 1;)  
1;) Jørgen Hutlebus, f 22 marts 1952  
2") Jessie Svendsen, f 30 april 1930 g 13 maj 1950 m  
Willy RASMUSSEN, f 13 febr. 1924. (2 børn: 1; 2;)  
1;) Finn Rasmussen, f 6 dec. 1950  
2;) Lissie Rasmussen, f 2 maj 1952  
3") Erik Svendsen, f 11 aug. 1944
- 5') Agnethe Buhl, f 18 jan. 1908 G 3/3 1933 m Niels GADE  
f 28 febr. 1899, driftsleder. (2 børn: 1"-2")  
1") Per Odgaard Gade, f 9 dec. 1933  
2") Elin Gade, f 21 jan. 1935 g m Allen MORRIS, engelsk  
pilot.
- 6') Tove Gunhild Buhl, f 24 sep. 1909 g 4/4 1928 m Aksel  
HOLM, f 15 sep. 1904. motorførh. i Dragør. (3 børn: 1"-3")  
1") John Holm, f 10 aug. 1929  
2") Lis Holm, f 24 juni 1938  
3") Inge Holm, f 26 juni 1946
- 7') John Buhl, f 26 sep. 1913 + 18 dec. 1933
- 8') (Jessie Buhl) f 19 dec. 1912 + marts 1914
- 9') Verner Buhl, f 15 marts 1916, repræsentant. G 17/12 1944  
m Rosa Christiansen, f 11 maj 1917. (2 børn: 1"-2")  
1") Søren Buhl, f 23 juni 1945  
2") Niels Buhl, f 18 juni 1952

6) Agnes Wilhelmine Elisabeth Cecilie Buhl, f 23 febr. 1877  
i Nørresundby, g m Niels JØRGENSEN, f 16 april 1879, apo-  
teker, Fasanapoteket, Frdbg. (ib)

d

d) (Ane Mathilde Caroline Buhl), f 2 nov. 1836 på Dronninggård  
+ 1836.

e

e) Anette Sophie Georgine Buhl, f 21 marts 1838 på Dronning-  
gård + 15 maj 1910. G 27 sep. 1864 m Carl Vilhelm Theodor  
Emil MÜLLER, f i Brønderslev præstegård 23 maj 1836 (8) +.

1) Theodor Alfred Müller, f 30 juni 1865 + 10 jan. 1950. R af D. Dbm.  
Student 1884, cand. mag 1892. Lærer ved de forenede skoler i  
København fra 1892, lektor 1919-1933. Censor ved skolelærer-  
embedseksamen i historie, faglig konsulent for undervisnings-  
inspektøren for gymnasieskolerne 1926-1936. Medlem af det  
kgl. danske selskab for Fædrelandets historie. Har skrevet:  
Troen på Aander og Guder, 1897, -Den forhistoriske Tid og Orien-  
ten (I Folkenes historie I), -Palæstina som babylonisk Provins  
1913, -Holbergportrætter, 1918, -Det 18' Aarhundredes Aandsliv  
i Danmark (i Det danske Folks Historie Bd. 5-6) 1928-1929, -Lud-  
vig Holberg, 1930, -Frederik d. store, 1936, -Lærebog i Historie  
for gymnasiet I-IV, (sammen med Dr. P. Munch), -Afhandlinger i  
en række tidsskrifter m.m. igen "Det 18' Aarhundredes Aands-  
liv i Danmark" i Schultz Danmarks Historie 3 og 4 bind, 1942.  
I de senere år beskæftigede han sig mere og mere med Ludvig  
Holberg, og arbejdede på en stor Biografi om denne. Han nåede  
dog kun at få 1' bind "Den unge Ludvig Holberg" ud i 1943, og  
fik for denne i 1945 Viden - skabernes Selskabs Guldmedalje.

JPH. I)Wilhelmine Christ.H. g OPITIUS B)Cecilie O.g BUHL f)Orla B.

Værket var en imødegåelse af Georg Brandes bog om Holberg. Müllers mangesidede historiske forfatterskab sætter ham på en særplads i dansk forskning, - ved indrømmelsen af frugtbart, lidet påagtet stof, ved forening af uhildethed og varm følelse og ved fin forståelse af det fællesmenneskelige under alle kulturer.

2) Anne Cathrine Müller, f 29 sep. 1867 i Hjørring +. G m Kresten LARSEN, f 1857 +1950. Købmand i Nørresundby. (1 barn: 1')

1') Thorvald Müller Larsen, landmand. G m Ruth Stamer. (4 børn)

3) Niels Magnus Homann Müller, f 9 jan 1870 +1 dec. 1949 konsul, vingrosserer i Aalborg, g m Marie Bentzen, f 30 okt. 1877. (2 børn: 1'-2')

M.M. blev ansat hos J.N. Skibsted i Aalborg 1884-99, overtog vinfirmaet P. Weile og søn i Aalborg 1899 og vinfirmaet S. Brauns eftf. i Aalborg 1924; spansk vicekonsul i Aalborg 1918-41. Formand for Jyllands telefonabonnentforening 1922 og for vinhandlerforeningen for Jylland 1929; næstformand for Aalborg Handelstandsforening 1932-38, delegeret i Landmandsbankens bestyrelse Aalborg afd. 1925. Medlem af bestyrelsen for vinhandlerforeningen for Danmark 1929-38 og for Vinhandlernes kontrolforening 1929-38.

1') Sigurd Müller, f 27 dec. 1904. g 27 sep. 1927 m Eva Videbæk-Nielsen, f april 1909. Konsul, vingrosserer i Aalborg. (2 børn: 1"-2")

I handelsslære hos J. Dinesen Nielsen, Aalborg 1922-24, i Bordeaux Valencia, Cognac og London 1924-27. Medindehaver af firmaet P. Weile og søn fra 1926, spansk vicekonsul, medlem af bestyrelsen for Aalborg reklameforening 1934-49, for vinhandlerforeningen for Danmark 1938 (Formand 1949) og for Vinhandlernes kontrolforening 1938. Næstformand for Aalborg turistforening 1939. Sportsflyver 1940. Medlem af vinbranchens valutaudvalg 1943, af handelsretten i Aalborg 1943, af bestyrelsen for A/S Gl. Avls-gård Frugtvine 1943, af Aalborg erhvervsudvalg 1944, af bestyrelsen for A/S Dansk Lufttaxa 1945 og for Aalborg Golf Club 1944. Leder af Dansk Røde Kors hjælpekontor for Nordjylland 1944-45; formand for frihedsfondens lokalkomite 1946, præsident for Aalborg Rotary Klub 1946-47. Medlem af tilsynsrådet for Aalborg Byes og Omegns sparekasse 1947. Formand for bestyrelsen af 4 maj kollegiet i Aalborg 1949.

1") Anette Müller, f 15 april 1930 g 30 nov. 1952 m Anton KJÆDEGAARD cand. mag.

2") Jan Müller, f 15 juni 1939

2') Jørgen Müller, f 26 april 1901, tegner, København G m Edel Vira Hansen, f 15 nov. 1923 på Frdbg.

4) Cecilie Kristine Buhl Müller, f 6 dec. 1873 +1938. G m Emil HAACK, manufakturhandler i Nørresundby. (2 børn: 1'-2')

1') Svend Haack, f 1901, taske og læderforretning i Nørresundby-g (2 børn: 1"-2")

1") Søn, dræbt som frihedskæmper

2") 1 datter

2') Erik Haack, f 1903 +1936 ugift

f) Orla Buhl, f 5 maj 1840 på Tveden +5 april 1915 i Struer, ejer af Toftum ved Struer. G m Sophie Magdalene Hein, f 2 juni 1842 på Kokkedal +21 marts 1923, datter af assessor Hein til Baunegaard i Gentofte. (7 børn: 1-7)

1) Thomas Adolph Frederik Buhl, f 14 maj 1869 på Toftum +28 aug. 1894 i Bjerneborg, Finland. Landmand, (ug)

JPH. I)Wilhelmine H.g OPITIUS B)Cecilie O. g BUHL f)Orla Buhl

- 2)Orla Buhl, f 15 sep.1871 på Toftum,cand.jur.overretssagfører,kreditforeningsdirektør,Lemvig og København. G 1'g m Ingrid Jessen, f 8 april 1879 (som 1'-4)

Sagfører i Lemvig 1898-1925, offentlige og beneficerede sager 1909(i perioder:bankdirektør,byråds-havneudvalgs-og jernbanebestyrelsesmedlem samt skatterådsformand) ved genforeningen juridisk medlem af direktionen for Sønderjyllands kreditforening til 1947, medlem af kroneudvalget,Sønderjyllands lånekasses bestyrelse og direktion. Medlem af bestyrelsen for A/S Investor 1928-49 og A/S Scania Vabis. Medlem af Privatbankens repræsentantskab til 1952. Medlem af bestyrelsen for Socialt boligbyggeri 1938-47, formand 1940-42, medlem af konkurslovskommissionen.

Har i tidsskrifter, pjecer,dagspresse samt i indgivne forslag behandlet og planlagt:Om skattefordeling(landbrugsskalsystemet 1903);Om Overgangsperioders kursstøttet og lånefondsforanstaltninger(Bærelånsprincippet 1920):Om overflødiggørelse af tvangsauktioner, konkurser, bank-og industristandsning gennem et gældsordningsstadiet, skatteaktieformen hhv.langfristet fortegningsret: Om det Buhlske system til landbrugets fredlysning-indkapsling, driftsværdiernes oprettholdelse og rente-og skatteudredelse(konjunkturbestemt) efter prisindex(1931)- Om arbejdsløshedens standsning gennem gældsnedskøring efter regulær(kurs) værdi:Om pariudbetaling prioritets-og soliditetsbegrænsning(loft). Om ro om Realkredit ved standsning af pantsunderminering,driftsforbedrings-og driftsforeningslån- salgskontrakter, henstand og høstpantebreve, vilkårlige privilegier fastlagte skatter og fællesforetagenders belastning. Om standsning af komverteringsforsøget og forbrug af reserver. Om lejesækning gennem sociale byggefonds. Om klitfredning og om princippet: Stranden er alles.

- 1')Else Buhl f 23 sep.1903 g 1'g m STENERS,ingeniør i Vandbygningsvæsenet.(ingen børn)g 2'g m Christensen, distriktschef i Jydsk Telefon A/S.

(3 børn:1"-3")

- 1")Bente Buhl Steners f 8 sep.1927 + 12 okt.1953 i Oslo. g REISÆTER.

- 2")Susanne Buhl Steners f 24 febr.1932,porcelæns-malerinde på B og G.

- 3")Lene Buhl Steners f 31 maj 1935

- 2')Grete Buhl f 19 sep.1907 g m Erik ZAHLE f 16 okt. 1898,museumsdirektør i Kunstindustrimuseet.

Erik Zahle blev (4 børn:1"-4") student(H.Adlers fællesskole)1917, mag.art.(kunsthistorie) 1926. bibliotekar ved Kunstindustrimuseet 1926-31.Inspektør I ved Statens Museum for Kunst 1931-49.Direktør for Kunstindustrimuseet 1949. Formand for forening af Boghåndværk 1933-43 og for Foreningen af danske Museumsmand 1947-50,medlem af bestyrelsen for Ralph Harman Booths Mindelegat, for C.L.Davids fond og Samling, for overretssagfører L.Zeuthens mindelegat og for Alfred G.Hassings forlag.

- 1")Hanna Zahle f 20 marts 1929 g m Martin JOHANSEN magister f 13 nov 1920. (1 barn:1;)

1;)Adam Johansen f 22 marts 1952

- 2")Karen Zahle f 23 dec.1931.arkitektstuderende

- 3")Mette Zahle f 14 dec 1932,arkitektstuderende

- 4")Henrik Kristian Zahle f 26 aug.1943

## FØRSTE LINIE

JPH. I)Wilhelmine Christ.H g OPITIUS. B)Cecilie O. g BUHL f)Orla BUHL.

- 3') Ole Peter Buhl f 3 juni 1912 g 1'g m Tippa Cortz-  
sen (æ o) ( 1 barn:1")  
g 2'g m Grete Johannsen.  
1")Charlotte Buhl f 10 nov 1942.
- 4') Jon Palle Buhl f 24 nov 1917 landsretssagfører, Kø-  
benhavn. g 27 dec. 1940 m Lise Zarthmann Sonne f 22  
febr. 1917. ( 3 børn:1"- 3" )  
1")Mariane Buhl f 7 sep. 1936 (adop)  
2")Benedicte Buhl f 4 aug. 1941  
3")Michael Buhl f 27 dec. 1943
- 3) (Anders Frederik Lundsgaard Buhl) f 18 marts 1874 + 31  
dec. 1874.
- 4) Anders Frederik Lundsgaard Buhl, f 15. jan.1876 ejer af  
Hviid-Hein ved Struer. g 28 febr.1903 m Mikla Marie Lar-  
sen, f 19 sep. 1878 i Odense ( 3 børn:1'- 3' )  
1') Ivar Hviid Buhl, f 28 dec. 1903 på Toftum. Forstan-  
der på Lyng Optagelseshjem ved Herning. g m Gerda  
Nielsen ( 2 børn:1"-2" )  
1")Lars Buhl, f 1943 i Holstebro  
2")Else Buhl, f 1945 i Børris ved Tarm.  
2') Magda Hviid Buhl, f 19 marts 1905 i Toftum. g m Jens  
Alfred NIELSEN, Audebo. Forstander. (æ o)  
( 3 børn 1"-3" )  
1")Jørgen Buhl Nielsen, f 1931 i Holme ved Ebeltoft.  
Elev i Ø.K.  
2")Ole Buhl Nielsen, f 1938 i Holme.  
3")Anders Erik Buhl Nielsen, f 1946 i København.  
3') Eva Sofie Hviid Buhl, f 8 febr. 1910 i Toftum + 2  
april 1950 i Århus. G m ROHR, lærer i Ulborg. Ø. Aarbørg.  
( 2 børn:1"-2" )  
1")Birgitte Marie Rohr, f 1947 i København.  
2")Hans Rohr, f 1948 i København.
- 5) (Barthol Emil Hviid Buhl) f 6 febr.1878 + 29 nov.1887
- 6) Erik Julius Kirketerp Buhl, f 19 dec.1880 i Humlum,+  
11 sep. 1918.malermester i Humlum. g 1juni 1905 i Aars  
m Ane Kathrine Mortensen, f 15 jan. 1879 + ca.1952. Ef-  
ter mandens død havde A.K.B. afholdshotel i Hornum.Ul-  
strup kommune. ( 2 børn: 1'-2' )  
1')Ellen Hein Buhl, f 18 okt. 1907 g 29 maj 1934 m Niels  
NIELSEN, f 11 marts 1899. Husmand i Hornum.  
( 2 børn:1"-2" )  
1")Erik Buhl Nielsen, f 31 marts 1941 i Ulstrup  
2")Else Buhl Nielsen, f 28 marts 1945 i Ulstrup  
2') Anker Orla Buhl, f 21 jan. 1911 i Humlum. Ansat  
ved Vojens Køleanlæg g 20 okt. 1933 m Magda Wolff,  
f 12 dec. ca. 1914. ( 3 børn: 1" -3" )  
1")Erik Buhl, f 28 jan. 1934 i Foldingbro. Maskinar-  
bejder i Vojens.  
2")Anna Buhl, f 18 aug. 1937 i Foldingbro.  
3")Grethe Buhl, f 19 aug.1937 i Foldingbro.
- 7) (Sophie Magdalene Buhl) f 20 maj 1884 i Mellem Toftum  
+ 25 marts 1896 s.s.



## FØRSTE LINIE

JPH. I) Wilhelmine Christ.H.g.OPITIUS B) Cécilie O.g BUHL h) Vald.B.

g) Hilda Gyrithe Buhl f 7 aug. 1842 p' Tveden + 26 okt. 1908. langvarig syg ( ug )

h

h) Harald Valdemar Buhl f 16 maj 1844 p' Tveden + 18 april 1927 i Dragør. Skibsbygmester i Frederikshavn, grundlagde det nuv. Frederikshavn Skibsværft og Flydedok. R af D. g 1' g 26 okt. 1870 m Louise Margrethe Moldenhawer f 5 april 1841 + 2 marts 1890 ( 5 børn: 1 - 5 )  
g 2' g m Antoinette Sophie Ulldall f 19 marts 1849 + 26 sep. 1920 ( 1 barn: 6 )

1) Carl Edvard Moldenhawer Buhl f 9 aug. 1871 i Frederikshavn + 13 juni 1928 i Bordeaux. begr. i Frederikshavn cand.phil. bogholder Frederikshavns Skibsværft. Senere i København. g 28 april 1912 m Betty Lund f 13 okt. 1871 + 26 aug. 1949. ( i b )

2) Harald Valdemar Buhl f 17 april 1873 i Frederikshavn + 16 febr. 1951. Distriktsingeniør i Vandbygningsvæsenet Sønderborg g 11 nov 1897 m Martha Charlotte (Charly) Koch. f 27 febr. 1873 + 27 juni 1948 ( 5 børn: 1' - 5' )

H.V.B. blev exam. polyt 1890. cand.polyt 1896. I marts 1896 assistent ved Vandbygningsvæsenet (Nymindesgade, derefter fra 1 maj 1896 Hirtshals. 1 nov. 1900, Løgstør og 1 juli 1903 Frederikshavn). 1 April 1905 ingeniør assistent (Frederikshavn) 1 maj 1908 ing. af 2 grad (fra 1916 benævnt ingeniør) ved Vandbygningsvæsenet (Tilsyn med Fr.VII's skibsfartskanal, den regulerede Gudenå mellem Silkeborg og Randers, Ribe havdige og Anholt fiskerihavn) 1 jan. 1920-31 juli 1938. Distriktsingeniør ved Vandbygningsvæsenet (Tilsynsførende ved vandbygningsvæsenet tek.anlæg i Sønderjylland og ved Fyns Syd-og Vestkyst m.m.) 1908 medlem af kommissionen til undersøgelse og overvejelse af spørgsmål vedrørende sikring af Limfjordskysterne. 1909 medlem af kommissionen til undersøgelse og overvejelse af forskellige spørgsmål vedrørende Gudenå m.m. 1913 medlem af kommissionen vedrørende Skallingen med omgivende farvande m.m. 1926 censor i kulturteknik og vandbygning ved den polytekniske Løseanstalt. 1936-38 medlem af et Min.f.offentl. arb. nedsat udvalg angående Dæmning til Rønbog og landvinding i Vadehavet. 1912 R. af D.

JPH.I) Wilhelmine Christ.H.g OPITIUS B) Cecilie O.g BUHL.h Valdemar

- 1^) Harald Valdemar Buhl f 30 okt.1898 i Fr.havn  
Forstkandidat 1923. Skovrider ved småskovsfor-  
eningen for Randers og Viborg amter. (ug)
- 2^) Charlotte Elisabeth Buhl f 27 febr.1901 i  
Løgstør + 17 marts 1928. porcelænsmalerinde,  
kontorass. København. (ug)
- 3^) Knud Rudolph Buhl f 15 juli 1902 i Løgstør  
rådgivende civiling.Hellerup. g 1'g m Olga  
Elisabeth Rievers f 5 dec. 1900 æ.o.  
(4 børn:1"-4" )  
g 2'g m Karen Margrethe Kirsten Mathilde Hvis-  
tendahl f 12 maj 1903 (2 børn:5"-6")  
1") Peder Rievers Buhl f 3 okt.1933 på Frdbg.  
stud.mag.  
2") Elisabeth Buhl f 26 maj 1935 på Frdbg,Sy-  
geplejeelev.  
3") Niels Rievers Buhl f 12 juni 1938 på Frdbg.  
landvæsenselev.  
4") Kirsten Buhl f 29 juli 1942 på Frdbg.  
5") Ole Buhl f 10 aug.1945 i København  
6") Karen Agnete Buhl f 25 febr, 1947 på Frdbg.
- 4^) Povl Børge Buhl f 20 juli 1910 på Frdbf.civil-  
ingeniør, Iran. g 1'g 24 aug.1937 m Ida Fangel  
f 6 juli 1914. æ.o. (1 barn:1")  
g 2'g 12 maj 1947 m Pallene Margrethe Koefoed  
f 12 maj 1911 i Fredensborg.  
1") Anette Buhl f 19 nov.1939 i København.
- 5^) Hans Henrik Buhl f 16 febr, 1912 på Frdbg.høn-  
serfejjer i Rude g 18 juni 1938 m Ruth Ihm Brøk  
Kendahl f 25 juni 1914 (3 børn:1"-3" )  
1") Ole Buhl f 29 juli 1941 i Rude(Holsteinborg s)  
2") Louise Buhl f 12 nov.1942  
3") Hans Aksel Buhl f 30 sug.1946
- 3) Louise Margrethe Buhl f 27 juni 1875 i Fr.havn  
+ 4 dec.1880
- 4) Marie Cecilie(Maja)Buhl f 22 sep.1878 i Fr.havn  
+21 april 1942.Sekretær i Rechts opv.co.Kbhvn.(ug)
- 5) Anette Ovine Buhl f 28 maj 1880 i Fr.havn + 25  
maj 1897 (ug)
- 6) Julie Louise (La)Buhl f 22 juni 1892 i Fr.havn.

## FØRSTE LINIE

JPH. I) Wilhelmine Christ. H. g OPITIUS B) Cecilie O. g BUHL j) Thorvald B.

i

i) (Arnold Buhl) f 9 sep 1845 på Tveden +2 april 1858

j

j) Adolf Thorvald Buhl, f 29 marts 1847 på Tveden +27 dec. 1915 i Randers. cand. jur. 1872, overretssagfører 1878, Randers. R af D. G 15 juni 1877 m Charlotte Cathrine Erhardi, f 27 sep. 1850 +27 jan. 1948. (4 børn: 1-4)

1) (Holger Buhl), f 1 april 1878 +1878

2) Kirsten Buhl, f 24 marts 1880 i Randers +25 juni 1912  
G 6 aug. 1906 m Harald Axelsen DREJER, f 7 juni 1875  
+15 okt. 1933. sognepræst, Pedersborg. (2 børn: 1'-2')  
1') Stig Axelsen Drejer, f 19 okt. 1907. Cand. jur. lrsf.  
Randers. G 24 aug. 1935 m Tove Mejer, f 10 sep. 1907.  
æ o (2 børn: 1"-2")  
G 2' g 30 jan 1954 m Anne Lise Christmas Møller, f 15  
sep, 1920.

SAD. blev student 1926 (Sorø), på Askov højskole 1926-27, cand. jur. 1934. Sagførerfuldm. s.å. lrsf. i Randers fra 1938, deltog i modstandsbevægelsen (Ringens) interneret i koncentrationslejrene Sachsenhausen og Neuengamme 1943-45. Formand for K.U. i Randers 1937-38, medlem af bestyrelsen for Konservativ Vælgerforening i Randers fra 1937 (næstformand fra 1946) for landsforeningen til Kræftens bekæmpelse Randers afd. og for Randers understøttelsesforening, formand for ligningskommissionen 1950 og skatterådet 1952.

1") Morten Axelsen Drejer, f i Randers 11 nov. 1937

2") Berit Axelsen Drejer, f i Randers 1 febr. 1946

2') Kirsten Axelsen Drejer, f 7 juni 1912. G 7 april 1938 m Gunnar MONRAD, Vejen, f 10 okt. 1911. (6 børn: 1"-6")

1") Søren Ditlev Monrad, f 12 sep. 1939

2") Paul Wilhelm Monrad, f 27 juni 1941

3") Johannes Axelsen Monrad, f 24 juli 1943

4") Erik Erhardi Monrad, f 18 febr. 1946

5") Stig Erhardi Monrad, f 28 febr. 1948

6") Jørgen Herman Monrad, f 18 jan 1952

3) Paul Erhardi Buhl, f 1 nov. 1881 +21 april 1943 i Hornbæk. ORSF. i Randers. G 16 april 1912 m Johanne Grace Achen, f 19 nov. 1889. (ib)

PEB blev student 1899, cand. jur. 1905, by- og herredsfuldm. i Skive 1906-07, Sagf. best. 1909 og s.å. medindeh. af Sagførerfirm. Buhl og Jacoby's Randers. Orsf 1912. Medl. af direktionen for Jydsk Hypothekfor. i Aarhus 1926, overligningskommissær for Randers Købstad 1934. Form. og bestmedl. i forsk. A/S o. a. Og for Gl. Estrup (Jyllands Herregårdsmuseum), og for foreningen af Danske Provinsmuseer. R af D. Form. for best. f Randers Museumsbygning og kunstafdeling og for Randers Kunstforening.

4) Harald Erhardi Buhl, f 18 sep. 1883 i Randers +12 april 1939. Civiling. teglværksejer i Stenlille. G 22 sep. m Elise Lorentzen, f 1 maj 1891 i London. (2 børn: 1'-2')

HEB blev ansat i Jydsk Telefon A/S 1909-10, studerede ved Karlsruhe tekn. højskole 1911-16, ansat ved Jydsk Telefon A/S 1917-39, ejer af Dansk Kalksandstens- og Skærvefabrik, Stenlille. Medl. af best. f Vestsjællands teglværksfor. f kalk- og teglværksforeningen af 1893, f. følgende ejendomsselsk. "Voldgården", "Bispehusene", "Laugsgaarden", "Skaffergården", "Damsøhusene", samt for "Frederiksgades hotel". Medlm. af Stenlille sogneråd og 1937-38 af best. f Vanløse daghjem for småbørn.

1') Jørgen Buhl, f 9 nov 1917, grosserer, direktør. Kbhvn G 15 /12 1952 i Buenos Aires m Susana Haugård, f 6 jan. 1930.

2') Bodil Buhl, f 18 jan 1922. Sekretær, børnehavelærerinde, Kbhvn.

- o -

## FØRSTE LINIE

JPH. I)Wilhelmine Christ.H. g OPITIUS. C)Jensine M. O.g.BOJESEN g)Lydi

C) Jensine Matilde Opitius f 29 okt 1810 + 25 dec.1879 g m  
Boe BOJESEN f 14 april 1804 +11 febr.1885, distriktslæge  
i Holbæk, justitsråd. (7 børn:a-g)  
(Se:Slægten Bojesen 1911 side 51 f)

a) Robert Peel Bojesen, kunstmaler udd.hos prof.Chr.Dahls-  
gaard, udst.Charlottenborg g 1866 m Johanne Charlotte  
Selmer f 7 aug.1844, sygeplejerske i New York.  
(7 børn:1-7)

1) Boe Bojesen f 16 okt.1866 +1897 i Sydamerika, ugift.

2) (Julie Bojesen) f 15 april 1868 +1875

3) Louise Mathilde Jensine Bojesen f 25 jan 1870, jorde-  
moder g 1896 m Chr.TROENSEGAARD (ingen børn)

4) (Harald Bojesen) f 25 jan 1870 + s.å.

5) Johanne Roberta Charlotte Bojesen f 12 dec.1872  
lærerinde g DREWSEN i New York

6) Arnold Chr.R Boe Bojesen Selmer f 19 okt.1874, adopt.  
af sin morbroder S. marineingeniør i Argentina.g m  
Eugene Pernet f 7 sep.1902. (1 barn:død)

7) Robert Boe Bojesen Selmer f 11 sep.1876 adopt.af  
sin morbroder. Til sos 1894, bosat i Barry Docks  
Wales. g 30 april 1900 m Phyllis Honour Acford  
f 8 sep.1884.Cardiff.

b

b) Arnold Calton Bojesen f 16 dec 1842 +23 nov.1864,  
stud.theol.

c

c) Rudolph Britte Bojesen f 17 febr 1844, lærer ved  
Holbæk realskole.

d

d) (Cora Ernestine Bojesen) f 1846 +4 mdr.gl.

e

e) (Alfred Hugo Bojesen) f 1848 +1850

f

f) Carla Ernestine Henriette Bojesen f 3 okt 1850 +4 ju-  
li 1882. g m Michael THORUP exam.jur.sagfører, herreds-  
fuldmægtig i Ebeltoft, senere Fredensborg.  
(2 børn:1-2)

1) Einar Alfred Henrik Andreas Rudolph Båge Jessen  
Thorup f 26 april 1876

2) Carla Michala Thorup f 2 febr. 1878

g

g) Lydia Wilhelmine Bojesen f 29 dec 1852 +. g 1875 m  
Johannes Anker Christen Scheel WHITTE f 20 dec.1841  
+8 marts 1911. cand.polit.toldkasserer i Helsingør  
(2 børn:1-2)

1) Axel Henry Boe Scheel Whitte f 27 aug.1876

2) Robert Rudolph Johannes Scheel Whitte f 5 april  
1881.

(1'linie slut)



Oversigtsskema over

ANDEN LINIE

- o - o - o - o - o - o - o - o - o - o - o - o - o - o - o - o -

<p><u>B) Caroline</u>  <u>Hastrup</u>  <u>g. BORRIES</u>          (6 børn)          a-f</p>	<p>a) Frederik          Borries           ug</p> <p>b) Elise Borries          g. SCHACK          STEENBERG       g 3</p> <p>c) (Anna Borries)</p> <p>d) Johanne          Borries          g. OLRIK           g 3</p> <p>e) Hermanus          Borries           ug</p> <p>f) Cecilie          Borries           ug</p>	<p>Schack Steenberg, Chabot,          Rolants.</p> <p>Olrik, Leitgeberg, v. Horn,          O'Reilly Blackwood,          Davidson Houston, Winther.</p>
---	---	--

- o - o - o - o - o - o - o - o - o - o - o - o - o - o - o - o -

<p><u>C) Juliane</u>  <u>Hastrup</u>  <u>g. ÅHMANN</u>          (3 børn)          a-c</p>	<p>a) Anna Åhmann g.          v. SCHMIDT-          PHIESELDECK     g 3</p> <p>b) Ellen Åhmann          g. LYNGBY         g 3</p> <p>c) Olufa Åhmann   ug</p>	<p>v. Schmidt-Phieseldeck, Bock,          Andersen.</p> <p>Lyngby</p>
---	--	---

---

(Oversigten slut)

16	17	18	19	20	21	22	23	24	25	26	27	28	29	30	31
				1658	1674	1682	1678								
				Grothsen Leth	Weiner	Schurmann	Fris								
				4/4 1732	5/6 1741	14/12 1745	16/10 1754								

8 } 8 } 8 } 8 } 8 } 8 } 8 } 8 } 8 } 8 } 8 } 8 } 8 } 8 } 8 } 8 }

8	9	10	11	12	13	14	15
Peder Jensen Pincker	Lisbeth	Morten Leth	Martha Larsdatter Schurmann.			Adolf Christoffer Schuchardt	Charlotta Elisabeth v. Bergdorff
1710 - 24/5 1772	20/3 1755	19/4 1703 - 19/11 1708	2/1 1714 28/9 1705			5/10 1793	1731 24/4 1775

∞ 2' } ∞ 25/11 1747 } ∞ } ∞ } ∞ } ∞ }

4	5	6	7
Jens Pedersen Hastrup	Cecilie Wegener Leth	Fr. Joachim Creutz	Margaretha Elisabeth Schuchardt
1/5 1736	15/11 1748	ca. 1760	11/3 1761 (abt)

∞ 24/11 1770 STAMFORÆLDRENE } ∞ ugift }

2	3
Friederich HASTRUP	(Lovisa Margaretha Fredericia) kaldte sig senere Frederikke Louise Krøys
30/6 1774	16/3 1781 (abt)
4/10 1845	15/4 1855
∞ 13/11 1803 (K. opt. 30/4 1815)	g. 2' g. 1/6 1826 m. Anton Chr. Bødtscher. † 1837.

AHNE-TAVLE for **II** LINIE: Frederikke Cecilie Hastrup 1804 - 1886

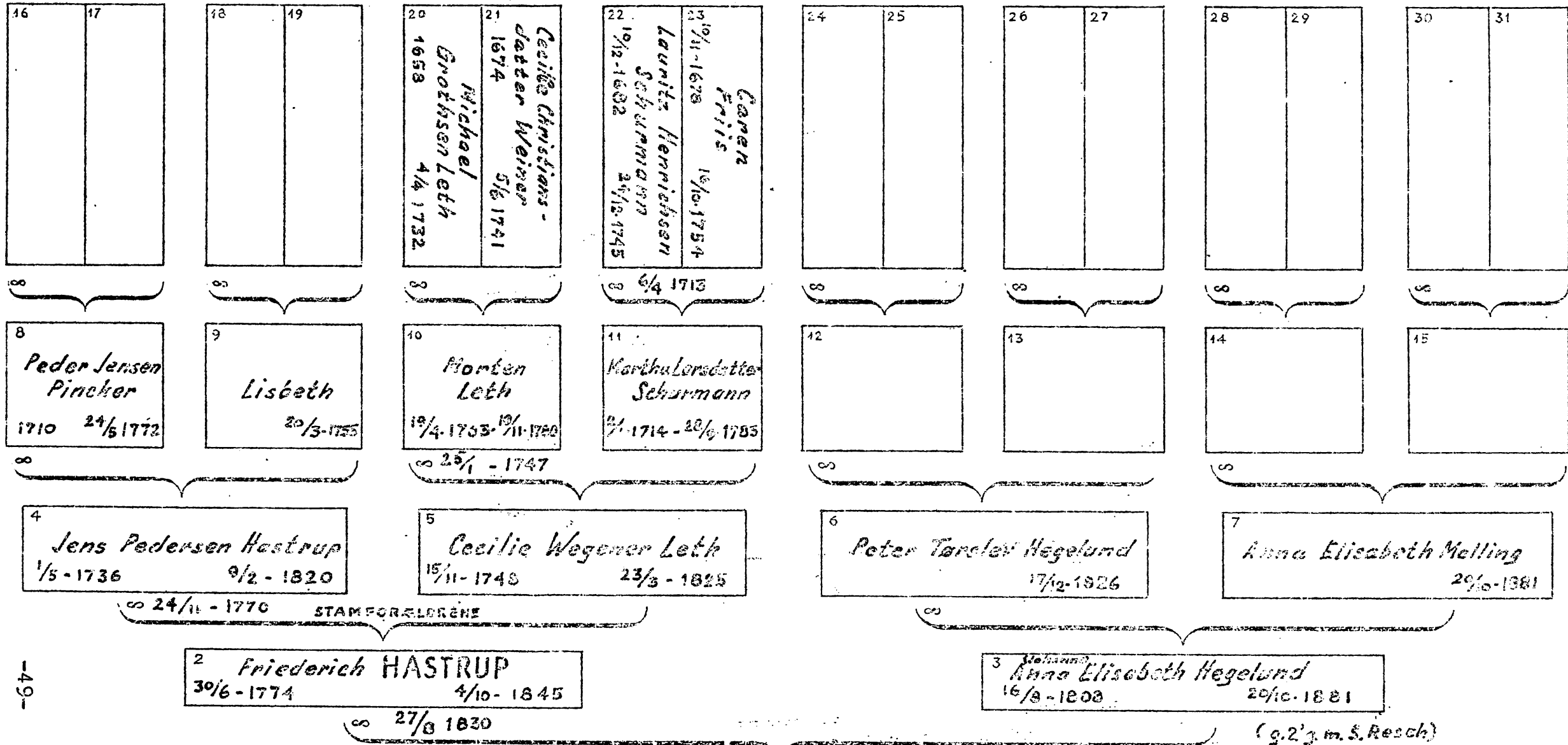

AHNE-TAVLE for <sup>1</sup> II<sup>9</sup> LINIE: Caroline Hastrup - Juliane Hastrup  
C-C 1831-1817 1836-1898



# HASTRUP- og LETH'ske Slægtsfællesskab indenf. II' og V' Linie.

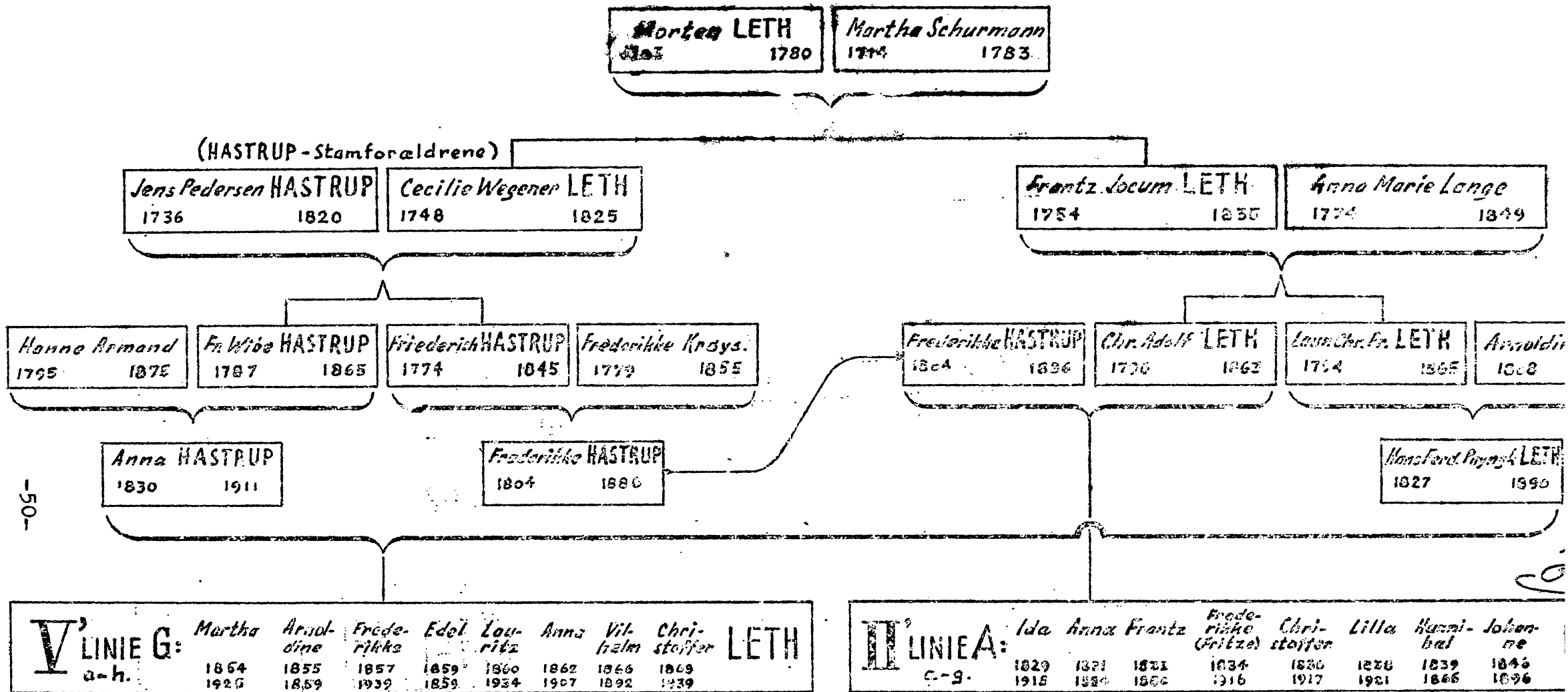

-50-

Oplysninger til den første af de to ahnetavler.  
(De anførte numre henviser til ahnetavlen).

Da fru Schuchardt (15) døde 1775, blev hjemmet opløst og enke.manden (14) rejste til Nebsager og børnene, 2 sønner og 4 døtre, herunder Margaretha (7) måtte klare sig selv. Hver af døtrene arvede 10 rd, 2 mk, og 6 sk efter faderen (14). En af døtrene var gift med en musiker i Aarhus, de tre andre måtte tjene deres brød. En broder til (7) var Johan Conrad Schuchardt, først løjtnant og landmåler, senere afgået som overkrigskommisær, ejede Nøragergård og Villestrup og var godsspekulant. (Hugo Mathiesen: Snapstinget, Kbhv. 1946 pag. 149) (J.C.S. og v.Schmidten-se III.G- var svogere). Margaretha (7) blev født i Fredericia, døbt 11/3 1761 i St. Michaelis, men ellers vides der kun lidt om hende. Margaretha (7) og udlagt barnefader, løjtnant Frederich Joachim Crutz (6), som blev sekondløjtnant i la suite ved det bornholmske infanteriregiment, (der kendes ikke mere om ham,) fik datteren (3), der blev døbt i St. Michaelis kirke i Fredericia med navnet Lovisa Margaretha Fredericia. Sit navn har hun senere forandret. I 1787 kaldte hun sig Creitz, da hun ikke ville bære moderens (7)'s navn Margaretha. I 1793 tjente (konditionerede) Margaretha (7) på Sparresholm, medens datteren (3) blev i Fredericia, indtil hun (3), efter konfirmationen, måtte ud at tjene. Imidlertid blev hun d. 13 nov-1803, 22 år gl. gift med derboende forpagter på Sparresholm Frederik Ludvig Hastrup (2). Ved deres datters (1)'s dåb 21/7 1804 var Jomfru Schuchardt (7) af Toksværd fælder.

Frederikke Louise Krøys (2) livsbane blev således usædvanlig; født af ugift moder (7) tilbragte hun (2) sine barndomsår i Fredericia hos den gamle skomager Jens Brøger og hans aldrende hustru, muligvis også hos andre plejeforældre. Efter konfirmationen, ude at tjene, blev forpagterfrue i 2 år på Sparresholm og 10 år herregårdsfrue på Rosenfeldt. I 1815 skilt, og i 1822 boede hun først i Frederiksberggade senere i Svartegade i Kbhvn., hvor hun blev gift med overkrigskommisær Bødtcher. I 1837 blev hun enke, og døde 15 april 1855 og ligger begravet i det Bødtcherske familiegravsted på Assistens kirkegård i København.

(Personahist. Tidskr. 12 R. IV. 1949 pag. 193.)

I bogens første kapitel er venstre side af ahnetavlen behandlet.

- II,B Caroline Borries f. Hastrup (1831-1917) har i årene omkring 1890 nedskrevet: Minder fra mit liv, fortalt for mine børn og børnebørn. På 162 håndskrevne kvartsider giver hun en så velskrevet, letløbende og fængslende beskrivelse af sit liv, at man skulle tro, at man havde en roman foran sig. For at tilstedeværelsen ved et par afskrifter af disse tidbilleder fra slægtens liv ikke skal glemmes, gives nedenfor en ganske lille prøve på hendes fortælleform: (I marginen er anført hvor de omtalte personer findes i stamtavlen.)
- II,B I Sydsjælland på Herregaarden Rosenfeldt er jeg født d. 28  
 II Juni 1831. Min Fader, Frederik Ludvig Hastrup f. 1774 + 1845, var allerede den Gang en gammel og meget svag Mand. Han havde ført et strengt og bevæget Liv. Fra en fattig Dreng havde han tjent sig op til at være Ejer af det store smukke Gods, der ligger i en af Danmarks yndigste Egne. Men meget havde han lidt og prøvet, hvilket da ogsaa havde sat sine Mærker ved et nedbrudt Helbred. Mine Minder om ham er derfor ogsaa i høj Grad ve modige, da jeg kun erindrere ham som en lidende Olding, der dog altid med rørende Kærlighed glædedes over os Børn. Moder f. 16/8 1808 + 20 Okt 1881, var 34 Aar yngre end min Fader. Han havde været gift før, men dette Ægteskab havde vist været meget ulykkeligt, og han blev skilt 30/4 1815 fra sin første Kone, som vi Børn dog har besøgt uden at ane, i hvilket Forhold hun stod til os. Af dette Ægteskab var der en Datter Frederikke som var gift med sin Fætter Christoffer Leth, han var Søofficer, og de havde allerede været gift i nogle Aar, da min Moder 21 Aar gammel, kom til Rosenfeldt for at bringe lidt Hjælp og Orden i den gamle svage Mands Liv. Moder var smuk, kvindelig og blid. Da hun tillige var meget dygtig i al huslig og praktisk Gerning, varede det ikke længe, før min aldrende Fader fattede stor Kærlighed til hende og tænkte, at kunde han vinde den elskelige Pige og faa hende til sin Hustru, vilde Livet endnu havde lyse Dage tilbage for ham. — Moder var en fattig, forældreløs Pige, som ikke havde anden Udsigt end selv at tjene for sit Brød. Hun kom til Rosenfeldt som Husbestyrinde i Maj Maaned. Det var ikke længe efter at Fader forfærdede hende med et Frieri. De gamle Hastrupper, min Fader og hans Brødre, var store Originaler, jævne, naturlige Mennesker, der havde suget al deres Lærdom af Livets Skole og derfor ogsaa gik deres egne, ligefremme Veje uden mange Omsvøb og Cerimonier. Moder har selv fortalt mig om dette mærkelige Frieri, som gik saaledes til: En Morgenstund i Juni Maaned skænkede Moder The til Fader, og han sagde da pludselig til hende: "Har De nogen Kjerste lille Jomfru Hegelund?" Rødmende og forvirret svarede hun Nej, det havde hun ikke, hvorefter han opforderede hende til at gaa en Tur i Haven med sig. Underlig og vel ej ganske glad tilmode fulgte hun ham, og han førte hende da først op paa en stor Høj i Haven, hvorfra der var en henrivende Udsigt over Rosenfeldts Marker, til det nærliggende Vordingborg med sine røde Tage, sin Kirke og det berømte Gaasetaarn, Ruinerne fra Valdemar Atterdags Slot, krandsat af Smaasundenes blinkkende Vande, i hvilke Oringe-Skovens Halvø malerisk spejler sig. Her udstrakte da Fader Haanden og viste hende, hvor langt hans Enemærker naaede, og gik derefter med hende til en Udsigt paa en anden Kant af Haven i samme Hensigt. Da hun vel nu meget forundret spurgende, og maaske ogsaa noget imponeret over al denne Herlighed saa på ham, sagde Fader. "Ja lille Jomfru, alt dette kan nu ogsaa blive Deres, hvis De vil være min Hustru; vel er jeg en gammel Mand, men jeg skal være god imod Dem." Hun bad om at maatte betænke sig, eller rettere han sagde: "Tænk De nu over mit Forslag, og naar De har overvejet Sagen, sig mig saa besked, det har ingen hast". Og hun tænkte i Dage og vaagne Nætter.

Hendes ungdom havde ej været lys. ... Hvad hun har kæmpet og lidt, førend hun lovede ham sin Tro, har næppe været ringe. Sit løfte holdt hun, og var ham i 15 Aar en god forstandig og kjærlig Hustru, som han elskede ubeskriveligt. ... For mig passer Baggesens ord på Rosenfeldt: "Ak intetsteds er Roserne saa røde, Ak, intetsteds er Tornene saa smaa, Og intetsteds er Dunene saa bløde, Som dem vor Barndoms Uskyld hvilte paa". Ja, det var et herligt Hjem, en dejlig Natur, stor og smuk Have og saa mine gode, kjærlige Forældre. Min unge, smukke Moder og den gamle, gode Fader, som trods alle sine Lidelser altid havde et kjærligt Smil, et spøgefuldt Ord til sine smaa Piger. At Sorgen ogsaa her havde sit Indpas, ved jeg nu naturligvis godt, men hvor lidt forstaar et Barn den Alvor, som de voksne ofte bærer i det skjulte. Jeg ved, at jeg om Natten ofte vaagnede ved at hører min Fader klage sig i Smerte og bede Gud, om at Døden snart maatte gøre en Ende paa hans Lidelser, jeg hørte Moder staa op af sin Seng, hjælpe ham tilrette med Lejet, tale trøstende Ord til ham og prøve paa at lindre hans Smerter, dette gjorde mig naturligvis ondt, men hurtigt sov jeg atter ind, og naar Fader saa atter fælte sig bedre, lo og spøgte med os paa sin tørre Hastrupske Maade, havde jeg snart glemt disse triste Nattetimer, og enten frydede jeg mig i Havens Solskin, eller læste, hvortil jeg var i høj Grad hengiven, og navnlig husker jeg, at Ingemanns historiske Romaner og H.C. Andersens Eventyr var mine kæreste Lekturer, men forresten prøvede jeg paa at læse alt. Der var et Pulterkammer, hvor der stod nogle store Reoler fulde af Bøger, og kunde jeg snige mig herind, saa glemte jeg hele Verden, siddende paa Bænke af Hør eller Uld, som opbevaredes her, før det blev givet ud, for at spindes, slugte jeg vist mangen usund Føde, thi foruden juridiske Bøger og Bøger om Agerbrug etc, var der vist mest gamle overspændte Ridderromaner og slikt som her fandtes. ... Herlig gik Legnemellem mange Børn om Sommeren i Rosenfeldts Have. Var det Regnvejr var vi i "den lange Spisestue", et meget stort Værelse, som kun blev brugt til store Fester. I Reglen kun vist to Gange om Aaret, den 10 de Juni, Faders Fødselsdag, naar alle Egnens Folk var indbudte til Middag. Hvor tydeligt ser jeg endnu i Erindringen det lange festlige smykkede Bord, vi havde nogle meget smukke Grupper af Porcelæn, store og mindre, disse var ordnede paa Bordet tillige med masser af blomstrende Syringer, blaa og hvide, Guldregn og smaa Bousketrosere, som altid mødte frem med deres Blomster paa denne Tid. Den anden Gang, "den lange Spisestue brugtes, var Nytaarsdag, da var det ogsaa Skik at alle paa Egnen var indbudte, og Dagen endte saa gerne med Dans.- Ja om Julen maa jeg dog ogsaa fortælle om mine Minder fra Barndommen. Fader havde adskillige Brødersønner, som studerede i København, deres Hjem var i Jylland og paa Langeland. Det var i hine Tider ikke saa let at rejse som nu ved Vintertid over Sund og Belt, foretrak de at holde Jul paa Rosenfeldt. Deres Ankomst beskæftigede os Børn meget og vakte vor store Glæde, Vognen, der bragte Vildt og andre Herligheder ind til Leths i København, skulde tage Føtterne med hjem. De kom altid lille Juleaften, og vi smigrede os da med at skulde få Lov til at blive oppe og tage imod dem, men Vejen var lang, 14 Mil til Vogns, og ikke som nu med Damp saa det trak altid for længe ud med Hestevognens Ankomst.

- Hvor tydeligt kan jeg ikke huske hele den Stemning, der var over Hjemmet paa en saadan Lille-Juleaften. Hvor havde der hersket Travlhed, der var stegt og bagt, pudset og gjort rent, og hvor var der dog hyggeligt i de gamle kjære Stuer. Roser og Lavendler duftede paa Kakkelovnen, Themaskinens Snurren, Julekagen paa den hvide Dug Moders søde, fornøjede Ansigt, skjønt hun uden Tvivl ofte har været dygtig træt, Fader i sin Lænestol, glemmede sine Lidelser, og som alle vi andre glad i Forventning
- II,C. om den store Højtid, og saa endelig Juliane og jeg, lyttende til Hundenes Gjøen, ja, enhver Lyd, der kunne bebude de længselsfulde ven tede Gæsters Ankomst. Jeg vil nu forsøge at beskrive disse Fættre, i det mindste dem af
- V,A. dem, som jeg bedst kan huske: Der var først " Røde Jens" som han blev kaldt. Han var en Søn af Vibe Hastrup paa Brandbjerg i Jylland, han studerede Jura, han var i dobbelt Forstand et meget lyst Hoved. For det første havde han et stort skinnende rødt Haar, fine Træk, en meget bleg noget fregnet Hudfarve, men dernæst var han i Besiddelse af en aldeles sjælden Begavelse, i høj Grad kundskabsrig, en udmærket Hukommelse, der gjorde, at han kunde citere Søren Kirkegaard og alle Forfattere ved enhver given Lejlighed, og fuld af pudsige, humoristiske Indfald, desværre gik det ham, som saa mange højt begavede Mennesker; han maatte ende sine Dage som sindssyg paa St. Hans Hospital. Dog det kunde Ingen tænke den Gang, da han som ung lystig og haabefuld Student kom til Rosenfeldt for at
- III,F. holde Jul.- Saa var der Carl Hastrup fra Langeland, et smukt og meget elskværdigt Menneske, han var i Maskin- eller Smede-Lære i Hovedstaden; blev senere Landmand og har været et hjertensgodt og prægtigt Menneske. Dernæst kom
- III,K. hans yngre Broder, som ogsaa hed Jens Hastrup. Navnet Jens var den Hastrupske Stamfaders, og gaaer derfor igen hos alle Descendenterne. Men denne havde mange Tilnavne: Jens Rullepølse, Jens Caliberpøp og flere, dog ikke paa Grund af det gamle Ordsprog om, at kjært Barn har mange Navne.
- III,A. Nej, skønt han var godmodig, som alle Børnene paa Hjortholm, var han egentlig ikke afholdt; men paa Grund af sin Naragtighed en Skiive for de Andres Løjer og Vittigheder. Foruden disse 3 Fættre bragte Vognen gerne 2 Herrer til,
- (4)se den ene var Landinspektør Hanibal Hastrup, Faders næst-  
Side 9 yngste, ugifte Broder, en fuldstændig gammel Original, og Onkel Malling, en Fætter til Moder, og Peppersvend, om end en Del yngre, men paa sin Vis en ligesaa mærkelig Fremtoning. Disse 5 var som Regel vore Julegæster, men en Fætter til var hos os, det var Harald Hastrup, som senere blev Landmand, Søn af Faders yngste Broder Morten. Han var dansk Jurist, en Tid lang paa Godskontoret paa selve Rosenfeldt, men senere i Vordingborg paa Byfogedkontoret. Han var altsaa hjemme hos os. Mine Minder om ham er just egentlig ikke ublandet behagelige, han var i høj Grad drillesyg, ja, til Ondskabsfuldhed, og voldte mig derfor ofte Taarer. Han holdt meget af Moder, og uagtet hun godt saa hans store Fejl og ofte har talt om hans satiriske, hensynsløse Karakter, tror jeg dog, at han morede hende og hun kunde af ham lade sig friste til at have de to gamle Onkler til Bedste, men saa vidt kunde han drive sine ofte raa Drillerier, at baade Fader og Moder blev vrede og satte en Stopper derfor.

Nej, lille Lauritz, endnu ikke!

- (IIA) Mormor, Frederikke Leth født Hastrup overlevede Ludvig Bødtcher i tolv Aar. Efter at hun var bleven Enke, boede hun i en anselig Lejlighed i Bredgade og vedblev at holde "Salon". Hvem der nødigst kom der var hendes Børnebørn. Stadig husker jeg, at naar vi gik
- (d) op ad Trappen, indskærpede Mor, hvorledes jeg havde at opføre mig, og hvad jeg under Fare for yderste Unaade havde at undgaa. Naar vi atter gik ned ad Trappen, fik jeg at høre om alt det meget, jeg havde gjort galt- til min dybe Forundring; thi selv syntes jeg, at jeg knap havde aabnet Munden, men blot siddet musestille paa Kanten af en Stol- Ved disse Lejligheder modtog jeg de eneste Ga-  
vær, min Mormor nogensinde har givet mig, altid de samme, en gam-  
mel rød Æske af den Slags, Guldsmede bruger til Fingerringe, og heri laa en 25 Øre og nogle smaa Sølvkugler, med hvilke Konfekt pyntes. "Jeg gemmer dem til Børnene", sagde Mormor", for jeg kan ikke længere selv tygge dem."
- Ligesom mine Fætre og Kusiner kunde jeg under disse Besøg ikke undgaa at lægge Mærke til, at i deres Mors Nærværelse blev Søn-  
ner og Dø tre, vore Forældre, ligesom tilbageholdende og forsigtige - jeg fristes til at sige: mindre, Der stod en mægtig Re-  
spekt om den gamle Dame med de strænge Træk og de funklende Øjne. Hendes Repliker kunde være knivskarpe, og ingen holdt af at kom-  
me ud for dem.
- (a&b) Heller ikke Svigersønnerne. Engang under et fælles Besøg i Køben-  
havn sagde Far i min Nærværelse til Mor: "Naar du endelig vil, saa  
(d) gaar vi igen op til din Mor, men i Længden morer det mig ikke at blive korrekset". Mormor sagde "Ritmester" til Far, han, paa sin gammeldags Manér: "Naadige Frue", eller: "min Naadige" deres ind-  
byrdes Forhold manglede ganske Hjærtelighed, men Mormor satte Pris paa hvad hun kaldte Fars "høviske Væsen". Da der engang i  
(d) en eller anden nu glemt Anledning havde været en Kurre paa Traa-  
den mellem Mormor og den kloge Fritze, havde Far fra Horsens skre-  
vet et Brev til sin Svigermor og stillet sig ved sin Hustrus Si-  
de. Han fik følgende lakoniske Svar: "Kjære Ritmester! Tak for Deres Brev. Det var skrevet med Deres Pen, men dypet i Fritzes Blæk. Deres hengivne Frederikke". Den eneste af Svigersønnerne, der hav-  
(f) de Mod og Temperament til at give raat for usødet, var Emil Birch. "Se, Birch", sagde hun engang til ham, "her bringer jeg nu Huset en lille Pengegave, som vel nok kan behøves; men saa vil jeg ogsaa bestemme..." Videre naaede hun ikke, før Birch afbrød hende: "Be-  
hold Deres Skillinger, for her i Huset bestemmer nu jeg og ikke De!"
- (e) Hendes Søn Christopher havde fra sit Englands-Ophold overført Ta-  
lemaaden: You see til et dansk: Forstaa Du?. Da han nu engang med lovlig hyppig Anvendelse af dette Indskud fortalte sin Mor et eller andet, afbrød hun ham: "Lille Christopher, alt hvad Du kan sige, kan jeg forstaa". Hun var selv meget punktlig og krævede det samme af sine Omgivelser. Til Middagsselskab i hendes Bredga-  
de-Hjem var alle Gæsterne kommen præcis, paanær hendes Datter -  
(f,1) datter Anna Birch og dennes Mand, Maleren Holger Jerichau (Kunst-  
nerparrets yngste Søn). Endelig, med en Snes Minutter Forsinkelse, kom Parret styrtende, forpustede, hede i Hovederne; Mormor rakte Holger Jerichau tre Fingre, uden Kommentar, men til sin Datterdat-  
ter vendte hun sig hvast. "Hvorfor kommer Du egentlig for sent, lille Anna, for Du er jo ikke noget Geni!".
- (a) Den af Svigersønnerne, Mormor havde mest med at gøre, var den gamle Husaroberst, Lauritz Langsted. De taalte hinanden, fordi de var nødt til det - han for Husfredens Skyld, hun fordi den "blide  
Ida's" Selskab var hende uundværlig. Daglig tilbragte Datteren nogle Timer hos sin Mor, og samtidig vandrede Obersten til Café "Røde Lygte" i Skindergade, hvor han mødte en gammel Kammerat til

til et Skak-Parti. Alt dette med et Skema's Regelmæssighed, Dag ud og Dag ind. Nu skete det, at Mormor - som nærmede sig de 80 - blev alvorlig syg, og Ida's Besøg hos hende trak stadig længere og længere ud, hvad det Langsted'ske Hjem ikke kunde undgaa at spore paa flere Obersten ubehagelige Maader. Som han nu en Dag sidder ved sin Skak i "Røde Lygte", kommer Hjemmets Tjenestepige styrtende derhen for at meddele, at hans Hustru havde sendt Bud, om han øjeblikkelig vilde komme hen i Bredgade, for "Generalinden's død". Han afbrød Partiet og tog paa Vej. Han blev lukket op af Mormors gamle Tyende, der saae ud, som var hun forgrædt. Da siger han, maaske med et Lettelsens Suk i Stemmen: "Naa, saa er hun da død, det gamle Skind!" Men inde fra Sovekamret, hvis Dør ud til Entréen var bleven staaende paa Klem, hører man en hvas Røst:

- Nej, lille Lauritz, endnu ikke!.

Det paastaaes, at Obersten, som med Hæder havde deltaget i to Krige, hastig forsvandt ned ad Trappen og hjemme skældte ud, fordi fra Bud til Bud, "døende" var vokset til "død". Mormor havde dengang hverken været det ene eller det andet. Hun døde i sin Alders 82. Aar, 26 September 1886, og fik i sin Slægt det Eftermæle, at hun havde været en betydelig Kvinde, en trofast og virksom Hustru og som Moder en fremragende Pædagog.

. - o - - O - o - .

d) 1) Lokket af Æventyr- og Handlelyst havde min Bror Willie i Forsommeren 1891 søgt og opnaaet Ansættelse i Den uafhængige Kongostat's Tjeneste. Han udnævntes 14. Juli s.A. til Capitaine de Steamer og rejste fra Antwerpen til Boma; ved Lægeundersøgelsen i Bruxelles havde han faaet Vidnesbyrde: stærk og sund, udmærket egnet. Efter Ankomsten til Boma i Begyndelsen af August fik han tildelt Kommandoen over en af de Flodbaade paa Øvre-Kongo, som transporterede Post og Soldater og varetog Ordenstjeneste; den laa i Leopoldville, og imellem Kysten og denne By, hvortil Floden er sejlbare, var der 21 Dages Marsj i Karavane. I et Brev til Mor, dateret 1. September 1891 fra en af denne Rutes Stationer, Lukangue, skriver Willie, at Vejen gaar over Højdedrag mellem 100 og 1200 Fod; der marsjeres kun 2 Timer om Morgenen og 3 om Aftenen, og han og en dansk Kammerat ledsages af 18 sorte Bærere med Bagage, Proviant, Telte, m.v., saa de selv kun bærer deres Vaaben, "et dejligt Bagladegevær og en Revolver"; alligevel er Marsjen "meget anstrengende, og vi stønne, saa det er en Fornøjelse at høre, men klare os stolt".

To Maaneder efter Afsendelsen af dette Brev til Mor - som han skrev: "det eneste Menneske, jeg virkelig elsker" - modtog en dansk Officer, Kapt. Joh. Stöckel, som da opholdt sig i Boma, fra Willie et Brevkort, poststemplet: Leopoldville 3. November 91, saalydende: "Kjære Stöckel, jeg er meget syg og bliver formodentlig hjemsendt. Gjør mig den Tjeneste med et Par Ord at underrette Mor derom, da det ikke vil være nær saa svært for hende, naar hun faaer det at vide af Dem" Somsaa mange andre hvide Mænd - blandt dem ogsaa mange Danske - var min Bror paa Marsjen gennem Kongos ækvatoriale Flodland bleven ramt af Klimatfeber. I Hængekurv blev han baaren den lange, trælse Vej tilbage til Boma; trods fortrinlig Pleje døde han her Natten til 7. December og begravedes faa Timer senere. Han blev kun 26 Aar.

Mor var i Anledning af Julen paa Besøg hos mig i Aarhus, da vi første Juledag fra Bruxelles modtog Telegram om, hvad der var sket, Mor bar sin Sorg med Værdighed; men hun var dybt ramt.....

g) Min Fasters Grav i Neapel og min Morbrors i Athen har jeg gæstet og smykket med Blomster; til min Brors Grav i Kongo naaede jeg aldrig. Men jeg husker ham stadig som et af de mest indtagende Mennesker i min Barndoms og tidlige Ungdoms fjærne Lilleverden .....

JPH. II) Frederich Ludvig Hastrup A) Frederikke H.g LETH a) Ida Leth

I første bind af Frantz v. Jessen's erindringer: Mit Livs Egne, Hændelser og Mennesker (Kbhvn 1943) giver han en livfuld beskrivelse i første afsnit: "barndom og tidlig ungdom" af de personer der her er anført under A. Endvidere henvises til  
 F. Tobiesen: Slægten Leth fra Stege. Kbhvn. 1947  
 S. V. Th. Borries: Den danske Familie Borries. Kbhvn. 1954

(2) Frederich (Fritz) Hastrup f på Tybrind 10 juni 1774, dbt i Ørslev Kirke 17 s.m. +4 okt. 1845 (Opkaldt efter faderen grev Frederik Ludvig Wedell til Wedellsborg). G 1'g på Sparresholm 23 S.e.Tr. 1803 (æ.o. iflg. bev. 30/4 1815) m Frederikke Louise Kreyts, f 11 febr. 1779 +15 april 1855 (ægtede 1/6 1826 overkrigskom. Anton Bødcher). (1 barn: A)  
 G 2'g på Rosenfeldt 27 aug. 1830 m Anna Elisabeth Hegelund f i København 16 aug. 1808 +20 okt. 1881 (ægtede prop. Resch Borupgaard ved Snekkersten) datter af toldbetjent Peder Todslev Hegelund og hustru Anne Elisabeth Malling. (Billeder af Fritz og hustru længere fremme i bogen) (2 børn: B-C)  
 Efter af have lært landvæsenet i Sjælland forpagtede Fritz Sparresholm (Toksværd s) indtil 1805, da han sammen med landeværnsløjtnant Lange købte Rosenfeldt hovedgaard og gods i Hammer herred ved Vordingborg, og som før 1774 var under det vordingborgske ryttergods; købesummen: 300.000 rdl. 1809 blev han enejer af gården, som han 1844 solgte for 380.000 rdl. (I ny kgl. saml. Fol. 1737 findes en vise til hans fødselsdag 10 juni 1817, meddeltes det hos Baumgarten, men findes ikke på det kgl. Bibliotek under bemeldte betegnelse.) +)

A) Frederikke Cecilie Hastrup, f på Sparresholm 9 febr. 1804 +26 sep. 1886. Dbt. i Toxværd kirke 21 juli 1804. G på Rosenfeldt 30 nov. 1825 (bev. 28. sm (med sit søskendebarn) Christopher Adolph LETH (se slægten Leth 1947 side 17 og tillæg bag i denne bog), f på Aalykkegaard 23 aug. 1796 + i Kbhvn 20 okt. 1868. Dbt i Odense Sct. Hans kirke 13 sep. 1796, søn af kammerråd, senere etatsråd Frantz Jochum Leth til Aalykkegaard og hustru Anna Marie f. Lange Premierløjtnant i marinen 1821, afsk. som kaptajn løjtnant og ansat som assistent ved havne og fyrinspektoratet 1827, R af D. 1840, kar. kaptajn 41 afsk. med titel af generalkrigskommissær. (8 børn: a-h)

- a 2/3
- a) Ida Vilhelmine Leth f 17 aug. 1829 +1915. g m. Lauritz Christian LANGSTED f 12 jan. 1812 +28 marts 1890. husaroberst. (2 børn: 1-2)  
 1) Conrad Vilhelm Langsted f 13. nov. 1849 +19 sep. 1928  
 assistent i sparekassen i København.  
 2) Adolf Christoffer Langsted f 4 febr. 1864 +7 april 1919. cand. phil. forfatter, journalist, inspektør ved Mariboeskole i København. g 3 dec. 1892 m Hedevig Margrethe Toxværd f 25 okt. 1874 +9 juli 1923. (se dansk biogr. lex. B XIII 626) ingen børn

+ ) se billede foran i bogen)



JPH. II) Frederich Ludv. Hastrup A) Frederikke H.g. LETH d) Fritze Leth

b

b) Anna Marie Leth f 21 juli 1831 +23 sep. 1884 g 30  
dec. 1854 m Frederik KØNEMANN PETERSEN f 12 aug. 1809  
+15 juni 1877, cand. jur. 1834, justitsråd herredsfoged  
i Bjerg og Aasum herreder R. af D. (3 børn: 1-3)

1) Vilhelmine (Minna) Augusta Petersen f 23 okt. 1855  
+ 31 marts 1939, lærerinde i Kbhvn. ugift

2) Ida Vilhelmine Petersen f 23 maj 1857 +4 marts 1938  
g 3 okt. 1882 m Carl Christian MILO f 31 okt. 1851  
forlagsboghandler i Odense, ejer af herregården Hes-  
bjerg (Sanderum s). (se C. Nyrop: Ved det Miloske ju-  
bilæum 1898. K. blå bog 1910-1917) (2 børn: 1'-2')  
1') Frederik Christian Milo f 22 juli 1883  
2') Erik Milo f 17 okt. 1886 g m Karen Tegner.

3) Anna Marie Petersen f 28 marts 1859 +22 dec. 1903  
Herlufsholm. g 26 feb. 1900 m Andreas Kjerulff  
HASSELAGER f 2 nov. 1845 +20 juni 1917. Overlærer  
R af D. (se Styhr og Øllgaard: Filolog- og Magister-  
stat, Kbhvn. 1907) afsk. 1907. ingen børn

c

c) Frantz Joachim Leth f 9 jan. 1833 +10 aug. 1880, landmand  
ejede Hyltorp, senere Rosenberg i Skaane. g 26 okt.  
1866 m Gyriha Augusta Stenberg f 17 febr. 1841 +18  
april 1894. (2 børn: 1-2)

1) Frederik Adolf Leth f 11 jan. 1867 +1 april 1896,  
landmand g 10 marts 1893 m Ida Marie Elisabeth Ahl-  
strøm f 16 dec. 1871 +25 maj 1935 i Paris. (ingen børn)  
overtog forpagtningen af en gård i Skåne, opgav den  
efter 3 års forløb, overtog forpagtningen af præste-  
gården i Høgserød, men passede ikke sit arbejde,  
forsømte hjem og hustru, som forlod ham. Blev funden  
død i Fortunens indelukke.

2) (Hannibal Hastrup Leth) død 23 dage gl.

d

d) Frederikke (Fritze) Louise Leth f 18 aug. 1834 +19 sep.  
1916 g 5/12 1863 m Carl Frederik Reinhold v. JESSEN  
f 20 okt. 1818 +9 marts 1885, kammerjunker, ritmester  
afsk. 1864, branddirektør i Horsen. R af D. (2 børn: 1-2)

1) William Christian Reinholdt v. Jessen f 17 juni 1865  
+1891 i Bona i Kongo, skibsfører i Kongostatens tje-  
neste. ugift

2) Frantz Christoffer v. Jessen f 18 april 1870 +31  
marts 1949. g 6 nov. 1891 m Henriette Nicoline Johan-  
ne Møller f 27 febr. 1871. æ o 1905. (1 adopt. barn: 1')  
Journalist og forfatter, virkede i 1890 ved Aarhus Stifts-  
tidende, to år efter udenlandsrejse Berlin, Wien og Paris,  
hvorfra han virkede som intern. korrespondent; Grækenland  
1897; i Paris under Dreyfusaffæren; dansk Vestindien 1901;  
i Rusland og Kina under krigen 1904; i Frankrig under 1'  
verdenskrig 1914-18; bosat 16 år i Paris. 1 K' af D. Dbm.  
Manuel historique de la question du slesvig 1906-1938, Kbhvn  
og Paris 1939. Medredaktør af "Illustrerede Tidende". Han  
var særdeles sprogkyndig og kunne orientere sig som få i  
de store centraliserede inden- og udenlandske arkiver og for-  
enkle dette materiale med en høj fremstillingskunst.

JPH. II) Frederik Hastrup A) Frederikke H.g.LETH e) Christoffer L.

Har skrevet det meget læseværdige memoireværk på 5 bind "Mit Livs Egne, Hændelser, Mennesker". Kbhvn. 1943-46, samt Slægten v. Jessen Kbhvn. 1937. Romanen Katja. 1902 udgav han "Håndbog i det nordslevigske spørgsmål". Se Dansk biogr. lex.B. XI, p. 606. Kraks blå bog 1949.

- 1') Marie Louise v. Jessen g 27 maj med Louis PAU cand.mag. faglærerinde, generalsekretær i den franske ambassade i Kbhvn. (2 børn: 1"-2")
- 1") Louis-François Pau f 29 maj 1948 i Kbhvn.
- 2") Christine Marie Louise Pau f 21 sep. 1949 i Kbhvn.

e

e) Christoffer Adolph Leth f 29 juni 1836 + 4 okt. 1917 grosserer og assurandør i Kbhvn. g 10/9 1869 m Harriet Wulff f 17 aug. 1850 + 16 marts 1936. (7 børn: 1-7)

1) Ebba Leth f 9 april 1871 + 2 juni 1934 g m Johan KINCH f 29 aug. 1864, ejer af Belteberga i Sverige (3 børn: 1'-3')

1') Claes Stellan Kinch f 2 jan. 1899 g 19 marts 1926 m Dagmar Frisell, ejer af Belteberga. (4 børn: 1"-4")

1") Brita Harriet Kinch, f 1 jan. 1927 g 15 juli 1950 m Hans ALARIK, greve, løjtnant i den svenske marine. f 11 maj 1922. nu ansat i Aluminium Co. i Montreal, Canada.

1:) Claes Alarik, f 29 maj 1951

2") Martha Marianne Kinch, f 7 juli 1928. g 14 juli 1951 m Arvid Frederik WOLDEMAR, f 24 maj 1924 ejer af Christineholm, Nykøping, Sverrig. (1 barn: 1; )

1;) Carl Rutger Claes Woldemar, f 14 juli 1952

3") Eva Marie-Louise Kinch, f 29 juni 1934, studerende.

4") Carl Gunnar Peder August Kinch, f 24 marts 1936 studerende.

2') Martha Kinch, f 10 juni 1901. g 28 aug. 1926 m Axel Albert BERG v LINDE til Axelvold, f 28 dec. 1897. (1 barn: 1")

1") Ebba Alexandra Berg v Linde, f 25 okt. 1928

g 3 juni 1949 m Stephan von Lantingshausen

WACHTMEISTER f 3 april 1927. (2 børn: 1; - 2;)

1;) Claus Wachtmeister f 28 juni 1950

2;) Martha Fransisca Wachtmeister, f 9 juni 1952

3') Niels Georg Kinch, f 28 febr. 1903. g 8 maj 1930 m Agdalene Bichon von Ysselmonde, f 27 nov. 1905 i Holland, Storvreta, Uppland. (6 børn: 1"-6")

1") Vendela Maria Inga Kinch, f 17 marts 1931

2") Johan August Gotfrid Jan Kinch, f 27 nov. 1933

3") Barbro Agneta Nielsdatter Kinch f 27 sep. 1935

4") Niels Christian Nielsdatter Kinch f 27 sep. 1935

5") Benedikte Elisabeth Nielsdatter Kinch, f 1 juni 1942.

6") Claes Erik Kinch. f 24 okt. 1945.

JPH. II) Frederik Hastrup A) Frederikke H.g Leth d) Frederikke L.

- 2) Kaj Leth f 21 juli 1872 g 28 jan. 1898 m Marie Franziska Heering f 21 marts 1874. Assurandør i Kbhvn. Medlem af Sø-og Handelsretten.  
( 4 børn: 1' - 4' )
- 1') Harald Leth f 5 jan. 1899, kunstmaler. Asminderød g 22 april 1930 m Gerda Elisabeth Bertha Ringsted f 30 jan. 1896 + 17 febr. 1936. ( 1 barn: 1" )  
1") Ejvind Leth f 18 dec. 1930
- 2') Torben Leth f 23 dec. 1899 + 17 febr. 1928. g 4 juni 1925 m Gunvor Vænerberg f 3 juni 1902 i Helsingfors. ( 1 barn: 1" )  
Hun g 2' g m dr. med. Johannes Heinonen.  
1") Jytte Leth f 25 aug. 1926 g i Helsingfors 7 okt. 1947 m H. Christian MONBERG f i Kbhvn. 30 jan. 1916 grosserer i Kbhvn.
- 3') Peter Leth f 27 april 1901. Student 1919, ansat i "De private Assurandører A/S" direktør herfor i 1936 efter udd. i Zürich, Paris, London. G. 12 sep. m Iben Birgitte Ingemann f i Rungsted 19 jan. 1910 ( 1 barn: 1" )  
1") Henrik Leth f 11 dec. 1930. kontorasistent.
- 4') Marie Benedicte Leth f 1 nov. 1918 g 30 sep. 1939 m Fritz Godtfred HARTMANN, f 24 juli 1913. forlagsboghandler i Kbhvn. Thanning og Appel. ( 2 børn: 1" - 2" )  
1") Alice Marie Hartmann f 21 dec. 1942  
2") Johan Peter Hartmann f 29 jan. 1946
- 3) Ella Leth f 22 aug. 1875 + 21 okt. 1944 g 20 jan. 1897 m Fr. TOBIESEN f 24 april 1866 + 6 marts 1953. dr. med, overlæge ved Øresunds hospitalet 1906-36. R. af D. Dbm.

fortsættes

JOH. II) Frederik Ludv. Hastrup A) Frederikke H.g LETH e) Christoffer

Forfatter til "Slægten Leth fra Stege" Kbhvn. 1945  
(Se Den danske Lægestand, Dansk. biogr. lex. B XXIV p.  
153, Danske patriciske Slægter v. Hauch-Fausbøll og  
Hjort-Lorentzen, Saml. III, Kbhvn. 1915)

1') Erik Frits Tobiesen f 4 juli 1899 cand. jur. 1922  
lrs. 1926. Sagførerfirmaet C. B. Henriques og Karsten  
Meyer 1929. g 30 okt. 1924 m Vibeke Godske-Nielsen  
f 13 sep. 1900. (2 børn: 1"-2")

1") Helle Vibeke Tobiesen f 27 juni 1927 på Frdb.  
g 10 nov. 1952 m Bo BJELFVENSTAM f 24 april  
1924, Stockholm. filmsregissør.

2") Inger Birgitte Tobiesen f 15 aug. 1928 i Helle-  
bæk g 10 dec. 1949 m Lars Valfrid SAMZELIUS,  
Stockholm cand. jur. (1 barn: 1;)

1;) Jan Erik Samzelius f 4 juli 1951

2') Hans Henrik Tobiesen f 19 marts 1905. cand. jur. 30  
politifuldm. v Kbhvn. amts nordre Birk. 1930. poli-  
timester i Holstebro 1952. g 14 nov. 1945 m Elinor  
Fenger f 8 juli 1912. (ingen børn)

4) Poul Leth f i Kbhvn 17 okt. 1877 land-  
brugskandidat 1901. drev landbrug men blev revisor  
1914 og senere fuldmægtig i Landmandsbanken i Kbhv.  
1942 afsk. g 1 g i Kbhvn. 1909 m Amalie Priergaard f  
23 maj 1879 i Maribo + 10 jan. 1926. ingen børn  
g 2' g i Tværsted 28 okt. 1916 m Agnete Poulina Bang  
f på Nørre Elkjær 10 dec. 1892. (1 barn: 1')

1') Tage Leth f 17 nov. 1917 på Frdbg. cand. jur. 1944,  
fuldm. i Ministeriet for Handel og Søfart. g 17 marts  
1945 m Kirsten Inge Olsen f i Kbhvn. 4 maj 1922. æ o  
(1 barn: 1")

1") Ulrik Leth f i Kbhvn. 23 okt. 1946

5) Eigil Leth f i Kbhvn. 9 jan. 1880 + 24 febr. 1954. G i  
Konstantinopel 25 jan. 1914 m Zinovia Alexandra Joa-  
nidi f 14 juni 1894. (1 barn: 1')

E. L. var Diploming. Zürich 1903. Ledende industrielle stil-  
linger i Rusland, først for en stor imprægneringsfabr. 1917  
direktør for Libau oliiefabrik. Efter revolutionen rejste  
han til Danmark, og knyttedes til Udenrigsministeriet. 1923  
medlem af den første officielle danske delegation i Moskva  
1925 generalkonsul i Leningrad, 1930 charge d'affaires.  
1938-46 som gesandt i Pragh, derefter i Tjecoslovakiets  
tyske besættelse som generalkonsul, og i de senere år kon-  
sulent for Udenrigsministeriet i russiske forhold. K af D.  
Dbm.

1') André Dimitri Leth f i Leningrad 13 nov. 1914, cand-  
jur. 1937. 1942-47 medarbejder hos Winkel og Mag-  
nussen 1/4 1947 Museumsinspektør v Kunstindustri-  
museet i Kbhvn. ugift

6) Erik Leth f i Frederiksdal 27 juni 1882 + Berlin 30  
marts 1930. handelsuddannet 1899-1902, ansat i ØK 1902  
i Bangkok filialen 1904, manager derfor 1915-22, og op-  
holdt sig derefter i Kbhvn. Medlem af bestyrelsen af  
Østasiatisk Industri- og Plantageselskab. ugift

7) Jørgen Leth f i Kbhvn. 16 marts 1886 + i Kbhvn 5 jan.  
1946 begr. i Hørsholm. Ejer af Højstrup v Helsingør  
Boligarkitekt i USA. g 23 maj 1911 m Adele Mathilde  
Augusta v. Francois f i Hamborg 29 dec. 1878 bor i Ør-  
holm. (3 børn: 1'-3')

1') Tove Marie Leth f 20 marts 1912 på Højstrup. Teg-  
nerske i Ørholm. ugift

JPH. II) Frederik Ludv. Hastrup A) Frederikke H.g LETH h) Minna Leth

- 2') Esther Leth f 20 nov. 1913 på Højstrup, gartner  
g 12 jan. 1948 m Niels BERGBOM, Kiruna, Sverige.  
3') Inger Leth f 20 nov. 1913 (Tv.) Ansat hos Georg  
Jensens Sølvsmiede A/S. Kbhvn ugift

f

f) Frederikke Cecilie (Lilla) Leth f 28 marts 1838 +6 dec.  
1921, g 21 okt. 1860 m Georg Emil BIRCH f 22 juni 1826  
+15 dec. 1901. Herredsfuldmægtig på Als m bolig på Au-  
gustenburg slot, og fordrevet i 1864. Branddirektør,  
direktør f Sparekassen for Roskilde og Omegn, justits-  
råd (2 børn: 1-2)

1) Anna Frederikke Birch f 28 dec. 1861 + i Hørsholm 23  
marts 1945. G 12 maj 1886 m Holger Hvidtfeldt JERI-  
CHAU, f 29 april 1861 +25 dec. 1900. Kunstmaler.

)(5 børn: 1'-5')

Han levæde med afbrydelser som maler i Italien, Sydrusland,  
Orienten og Indien. Udstillede på Charlottenborg 1884-1890.  
4 gange m 14 arb. i kunstforeningen 1890. (Se Weilbachs  
kunstnerlex. Kbhvn. 1949. II s 501) (og Dansk biogr. Lex. B. XI  
s 556)

1') Elisabeth Jerichau f 27 juni 1888 Hørsholm. ugift

2') (Anna Elisabeth Jerichau) f 1880 +1889

3') Jens Adölf Baumann Jerichau f 12 dec. 1890 i Ros-  
kilde +16 aug. 1916 i Paris begr. i Hørsholm.

Foretog studierejser efter 1911 til Tyskland, Frankrig, Spa-  
nien og udstillede både her og i udlandet. JAJ var vor første  
expressionist. Baggrunden for hans store allegoriske maleri-  
kompositioner er estetiske spekulationer og til dels my-  
stiske forestillinger, en digtning i farver, i formens be-  
vægelse i billedrummet og i andre kompositionelle værdier.  
(Se Weilbachs kunstnerlex. II kbhvn. 1949 II s 65) og Fr. v.  
Jessen Bd. V 199 i Mit Liv, Egne, Hændelser og Mennesker, Kø-  
benhavn 1946).

4') Lilla Jerichau f 4 jan. 1892 i Hørsholm. ugift

5') Johanna Jerichau f 2 okt. 1899 g m Fritz JENSEN  
æ o 31 aug. 1943. (2 børn: 1"-2")

1") Anne Elisa Jerichau f 20 aug. 1929  
g 28 jan. 1950 m Jørgen LUND (1 barn: 1;)

1;) Ellen Irene Anna Jerichau Lund f 6 nov. 1951

2") Jan Albert Jerichau Jensen f 3 okt. 1937

2) Astrid Birch f 28 juli 1863 +29 sep. 1940 klasselot-  
terikollektrice i Kbhvn. ugift

g

g) Hannibal Hastrup Leth f 7 nov. 1840 +13 april 1865. Rej-  
ste 1862 m Kong Georg af Grækenland som adjudant for  
samme. Døde i Athen. ugift

I denne anledning skrev digteren Ludvig Bødtcher til mode-  
ren Frederikke Leth, der var hans svigerindes datter, dig-  
te hver april, hvorom der er fortalt af Fr. v. Jessen, Bd. I  
Kbhvn. 1946 af Mit Liv, Egne, Hændelser og Mennesker.)

h

h) Johanne Vilhelmine (Minna) Mariane Leth f 13 aug. 1846  
+22 maj 1896. g 16 juli 1865 m Arthur NYHOLM f 5 april  
1840 +6 marts 1917. Landmand, ejer af "Hovedgård" i  
Jylland, derefter af Hyldtorp i Skaane, som han solg-  
te efter hustruens død. (2 børn: 1-2)

1) Axel Leth Nyholm f 11 april 1866 +16 maj 1931 g 1 g  
lo aug. 1895 m Dagmar Elise Madsen f 14 febr. 1869 +2  
april 1910. (1 søn og 1 datter)

g 2' g m 17 maj 1919 m Ellen Nielsen f 23 febr. 1899.

- 2) Elna Leth Nyholm f 18 juni 1870 g 1' g m Johan Frederik NORS, købmand i Horsens.æ.o. (ingen børn)  
 g 2' g 14 aug. 1907 m Johan Joseph BROZEK f 11 juni 1876 +25 nov. 1921. (ingen børn)

- o - o - o - o - o - o - o - o - o - o - o - o - o - o -

B

B) Caroline Josephine Hastrup, f på Rosenfeldt 15 marts 1831+25 nov. 1917. g m Hermanus BORRIES f i Helsingør 9 dec. 1829 +28 nov. 1870, grosserer og ejer af Heslehøj, søn af grosserer Chr. B og hustru Augusta Steenberg. (Har skrevet sine erindringer, der er (6 børn: a-f) utrykte, ejes af d) 3). a

- a) Frederik Ludvig Chr. Borries f 1853 +24 aug. 1879, cand. jur. 1877, fuldmægtig Nordre birk. forlovet m Olga Hastrup. ugift

b

- b) Elise Cecilie Borries f 5 juni 1854 +5 febr. 1885 g m fætteren Schack August STEENBERG f 3 juli 1840 +1900 grosserer i København. (3 børn: 1-3)

(Se den Steenbergske stamtavle 1942)

- 1) Hermanus Borries Steenberg f 2 juli 1877, +1900 i USA, elektromekaniker.

- 2) (Frederik Laurentius Steenberg) f 13 aug. 1878 +24 aug. 1884.

- 3) Charlotte (Lotte) Fritze Steenberg f 17 febr. 1880 i Frederiksværk. g 20/4 1909 m Adrian B.C.D. CHABOT f 20 april 1885 i Rotterdam. (2 børn: 1'-2')

- 1') Marie Aenor Chabot f 29 sep. 1911 g 16 april 1931 m Henrik Adrian Marius ROLANTS f 11 juli 1896, forlægger i Schiedam, Holland. (3 børn: 1"-3")

- 1") Yvonne Renée Rolants f 23 jan. 1933  
 2")  
 3")

c

- c) (Anna Augusta Borries) f 14 juni 1856 +9 sep. 1865

d

- d) Christiane Johanne Borries f 8 marts 1859 +31 jan. 1929. g m Christian Søren Vilhelm Magnus OLRİK f 9 okt. 1852, distriktslæge i Frederiksværk, senere amtslæge i Vejle. +26 marts 1930. R af D. Dbm. (3 børn: 1-3)

- 1) Paul Borries Olrik f 21 april 1881. +juni 1914 i Aarhus. Overretssagfører i Skive. g 17 maj 1907 i Kbhvn m Anna Margrethe Budde Lund f 29 marts 1876 + juni 1914 i Kbhvn. datter af grosserer Gustav Henrik Budde-Lund og Amalie Dorothea Sofie Brønnicke (2 børn: 1'-2')

(senere g m prof. v. Landbohøjskolen Harald Goldschmidt.

- 1') Gerda Olrik f 13 aug. 1908 i Frederiksværk. g 29 juni 1929 i Katolsk kirke i Kbhvn. m legationssekretær Boleslaw LEITGEBER, godsejersøn fra Polen.æ.o. (ib)

- 2') Agnete Budde-Lund Olrik f 8 febr. 1912 i Frederiksværk g 1' g 19 marts 1935 på Malmø Rådhus m Johan Gustav Leopold v HORN f 19 juli 1898.æ o 1937. (1 barn: 1")

- g 2' g 18 nov. 1944 m Sv. FREDERIKSEN f 9 juni 1911 cand. pharm, afdelingsleder. (2 børn: 2"-3")

- 1") Sonja Margrethe von Horn f 18 febr. 1936

- 2") Britta Olrik Frederiksen f 5 dec. 1947

- 3") Axel Olrik Frederiksen f 4 jan. 1951

JPH: II) Frederik Ludv. Hastrup B) Caroline J. Hastrup g BORRIES  
C) Juliane Hastrup g. ÅHMANN, a) Anna Åhmann

- 2) Sofie Agnete Olrik f 25 marts 1882 + 23 nov. 1951.  
g 20 maj 1914 i Indien m. Noel Pinkston O'REILLY  
Blackwood, f 13 sep. 1885 i Kingstown Irland, engelsk  
major + i Famagusta, Cypern. (2 børn: 1'-2')
- 1') Vernie Agnete O'Reilly-Blackwood f 15 febr. 1915  
i Secunderabad i Indien. g 1 juni 1941 i Jeru-  
salem m Clear Edmund Wilfred Davidson-HOUSTON  
f 1 sep. 1901 i Dublin Irland, oberst. (3 børn: 1"-3")
- 1") Ingrid Davidson-Houston f 21 aug. 1942 i Jeru-  
salem.
- 2") Tania og Sonia f 30 dec. 1946 (enten dobbelt-  
navn eller tvillinger)
- 3") Florine f 10 marts 1950 i Esher, England.
- 2') John Noel O'Reilly-Blackwood f 29 marts 1917  
i Conoor, India, pilot officer, skudt ned over  
Tyskland 25 jan. 1940.
- 3) Harald Olrik f 26 april i Frederiksværk, fra aug.  
1905 til juli 1917 ansat i "Den kgl. Grønlandske  
Handels tjeneste, fremsatte 1911 plan: Om koloni-  
sation af Østgrønland ved vestgrønlandske sælfan-  
gere". g 12 maj 1910 i Kbhvn. m Frances Marie Hee-  
gaard f 13 marts 1886 på fabriken "Blaagaard" i Kbhvn.  
datter af Henning Frederik Christian Mathias Anker  
Heegaard og Anette Magna Dreier. (3 børn: 1'-3')
- 1') Paul Christian Olrik f 22 okt. 1911 i Egedesmin-  
de, Grønland. G 1' g m 11 nov. 1933 Inge Hornbech  
æ o 1936. (1 barn: 1")
- g 2' g m Henny Katberg f 13 dec. 1909 i Kbhvn.  
datter af hovedbogholder ved D.S.B. Hans Peter  
Katberg og Elvira Schmidt (2 børn: 2"-3")
- 1") Stephen Borries Olrik f 9 maj 1934 i Kbhvn
- 2") Bente Olrik f 29 juni 1940 i Kbhvn
- 3") Hanne Katberg Olrik f 23 nov. 1941 i Kbhvn
- 2') Anette Johanne Olrik f 23 april 1914 i Egedes-  
minde. anlægsgartner, havde i 4 år været på Fær-  
øerne, siden 1952 i Sydnorge. ugift
- 3') Bertha Olrik f 4 aug. 1915 i Kbhvn. g 9 dec. 1944  
i Nivaa m færingen Niels WINTHER, stud mæg og  
arkitektstuderende. søn af sysselmand Jegvan Win-  
ther, Sandø, Færøerne.

e  
e) Herman Hastrup Borries f 24 juli 1863 + 23 marts. 1932  
Lærer, fuldmægtig i finansministeriet. ugift

f  
f) Cecilie Elisabeth Catharine Borries (Cisla) f 20 maj  
1867 på Heslehøj + 24 juni 1930 i København. ugift

- o - o - o - o - o - o - o - o - o - o - o - o - o - o - o - o - o - o

C  
C) Juliane Michadine Hastrup (før fejlagtig kaldet Pauline)  
f på Rosenfeldt 4 febr. 1836 + 5 juni 1898 g m Curt Alex-  
ander ÅHMANN f i Helsingør 7 juli 1828 + 1909, søn af  
kgl. svensk-norsk konsul Carl Magnus Å. og hustru Augusta  
Nottbech, premierløjtnant 1853, kapt. 1864, afsk 1865, for-  
stander for Skeels hospital i Herfølge under Vallø  
stift. (3 børn: a-c)

a  
a) Anna Augusta Åhmann f 7 juli 1862 + 4 dec. 1922. g m  
Carl Anton Frederik v SCHMIDT-PHIESELDECK f 24 nov.  
1853 + 15 april 1917 i Sorø, landskabsmaler, tegnelærer  
på Sorø akademi. (3 børn: 1-3)

JPH. II) Frederik Ludv. Hastrup c) Juliane M.H.g Ahmann o) Olufa Å.

- 1) Sigrid v. Schmidt-Phieseldeck f 27 juni 1888 g m  
Carl Vilhelm BOCK f 12 aug. 1887 + 6 juni 1944.  
exp. hos Illum. æ o ( 1 barn: 1' )  
1') Jørgen Bo Bock, f 30 april 1921, assistent  
Kongens Bryghus, Kbhvn. (ug)
- 2) Curt Otto v. Schmidt-Phieseldeck, f 28 juli 1889  
+ 20 nov. 1918 kunstmaler.
- 3) Agnes Frederikke Augusta v. Schmidt-Phieseldeck f  
23 juli 1895 g m Arthur ANDERSEN, f 19 marts 1888.  
justitssekretær i Kbhvns byret. ( 1 barn: 1' )  
1') Carl Ulrich Andersen, f 22 dec. 1924 stud.  
mag. (ug).

b

b) Ellen Marie Ahmann, f 2 maj 1866 + febr. 1943 g m  
LYNGBY f 6 jan. 1858 + 1918 ( 3 børn: 1-3 )

1) Curt Lyngby f 18. okt. <sup>1895</sup> g m Minna f 8 maj 1894,  
Køge ( 3 børn: 1'-3' )

- 1') Ellen Margrethe Lyngby, f 29 nov. 1922
- 2') Caja Lyngby, f 24. okt. 1924
- 3') Svend Lyngby, f 10 aug. 1926

2) Kaj Lyngby, død. ( ug )

3) Gerda Lyngby, langvarig syg ( ug )

c

c) Olufa Margrethe Ahmann, f 22 febr. 1868 + 30 maj  
1954 forstanderinde for Skeels hospital i Herfølge.  
( 2'linie: slut )

---

10 årig datter af Jens Pedersen Hastrup og Cecilie Wegener Leth

(3) ( Fredericha Elisabeth Adamine Hastrup, ) f på Tybrind 1776

dbt. i Ørslev Kirke 5 juli s.a. (opkaldt efter grevinde  
Wedell til Wedellsborg, der var fadder ved dåben, samt  
Elisabeth efter farmoderen) + 10 år gammel i København.

---

Ugift søn af Jens Pedersen Hastrup og Cecilie Wegener Leth.

(4) Hannibal Hastrup, f på Tybrind 28 juni 1778, hjemme -  
døbt 29 juni, og fremstillet i kirken 2. aug. 1778 (op-  
kaldt efter grev Hannibal Wedell til Wedellsborg, som  
var fadder ved dåben i Ørslev kirke) + 4 febr. 1849.  
kgl. stiftslandinspektør i Fyn og Langeland, kammer-  
råd. ( ug )





Oversigtsskema over

TREDIE LINIE

fortsat:

- o -

- C) Frederik Anton Hastrup  
(9 børn)  
a-i
- a) Jeppa Hastrup  
g. MØLLER g 2 Møller, Fuglede.
- b) Julianus Hastrup g 4 Fonnesbech-Wulff, Boas.
- c) Anna Hastrup  
g. HØYER g 3 Høyer.
- d) Johanne Hastrup  
g. GRAAE g 9 Graae, Ingerslev-Jensen, Munck, Schmiegelow, Koefoed, Bechgaard, Helger, Winkel, Holm, Danchert.
- e) (Vilhelm Hastrup)
- f) Vilhelmine Hastrup  
g. NYHOLM g 8 Nyholm, Thomsen, Lunn, Daulis, Winge, Jessen, Friis, Thorsen, Wulff, Bruun, Monberg.
- g) Christian Hastrup g 9 Zech, Henriksen, Niebuhr, Cochrain, Nielsen, Erlandsen.
- h) Olga Hastrup ug
- i) Junia Hastrup  
g. FEDDERSEN g 3 Feddersen, Krøj, Bache.

- o -

- D) Frantz Adolf Hastrup  
(7 børn)  
a-g
- a) Niels Hastrup g 0
- b) Julianus Hastrup g 3 Wahl Asmussen.
- c) Ernst Hastrup g 3 Rousselot.
- d) Victor Hastrup ug
- e) Anna Hastrup  
g. STAUN g 4 Staun, Münter, Føste.
- f) Henriette Hastrup  
g. BECK g 7 Beck, Wissing, Høyrup, Bauer, Faye, Andersen, Edvardsen, Hvidt.
- g) Knud Hølger Hastrup g 1

- o -

- E) Vilhelmine Hastrup  
g. ARNESEN  
(a børn)  
a-b
- a) Julian Arnesen ug
- b) (Anna Arnesen)

- o -

fortsættes



Oversigtsskema over

TREDIE LINIE

fortsat:

- o - o - o - o - o - o - o - o - o - o - o - o - o - o - o - o - o - o - o -

<u>K) Jens Hastrup (12 børn) a-1</u>	a) Anna Hastrup g. MATHIESEN	g	10	Mathiesen, Pürschel, Bagger, Toft Jensen, Pettersen, Flamand, Fischer, Schaefer.
	b) Knud Julianus Hastrup	g	1	Rosenberg
	c) (Frederikke Hastrup)			
	d) Erik Hastrup	g	3	
	e) (Valdemar Hastrup)			
	f) Margrethe Hastrup g. SCHMIDT	g	2	Schmidt.
	g) Vilhelm Hastrup	g	3	
	h) Oluf Hastrup (kolonibest)	g	3	Hagensen.
	i) Henriette Hastrup g. KROEMER	g	0	Kroemer.
	j) Sigrid Hastrup g. HENRICHSEN	g	3	Henrichsen, Kirk, Nygaard Hansen.
	k) (Carl Hastrup)			
	l) Ragnhild Hastrup g. PÜRSCHEL	g	2	Pürschel, y Aymat, Molapert.

- o - o - o - o - o - o - o - o - o - o - o - o - o - o - o - o - o - o - o -

L) (Henrik  
Hastrup)

- o - o - o - o - o - o - o - o - o - o - o - o - o - o - o - o - o - o - o -

<u>M) Henriette Hastrup g. HAMMER (6 børn) a-f</u>	a) Fritz Hammer	g	2	Bech, Jessen, Feddersen.
	b) Rørd Regnar Hammer	g	4	Engel, Barfod.
	c) Hakon Hammer	g	3	Link, Graham.
	d) Anna Hammer g. DONS og MAEGAARD	g	2+2	Dons, Maegaard, Malling, Bech.
	e) Frederikke Hammer g. KJØLSEN	g	2	Kjølsen.
	f) Sigurd Hammer	g	2	Hammer.

- o - o - o - o - o - o - o - o - o - o - o - o - o - o - o - o - o - o - o -

N) (Anna  
Cecilie  
Hastrup)

32 33 34 35

36 37 38 39

VERSION I

40 41 42 43  
Grot. randers.  
Christiansen  
1630 Wegener 1671

VERSION II

44 45 46 47  
Maren Friis  
Peter Sijfredsen  
1643 Friis  
Henrik Pedersen Skur-  
1645 mann, 1692

48 49 50 51  
Anne Jensdatter  
Daniel Andersen  
Niels Frantz  
Marie Nielsdatter  
Anders Rosmussen  
Sore

52 53 54 55  
Barbara  
Jacobsdatter  
Niels Christensen  
Kragh.

56 57 58 59

60 61 62 63

16 17

18 19

20 21 22 23  
Cecilie Christians-  
datter Wainar.  
1674 5/6 1741  
Michael  
Grothsen Leth  
1658 4/4 1732

24 25 26 27  
Lauritz Henriksen  
Schurmann.  
10/12-1682 24/12-1745  
Caren  
Friis  
19/11-1678 - 16/10 1754

28 29 30 31  
Anna Danielsdatter  
Prenter (Rosholm)  
1694  
Oluf Andersen  
Hoffding  
1666 1755

32 33 34 35  
Margrethe  
Hillegaard  
Jacob Nielsen Kragh  
Prest  
1672

36 37 38 39  
Magdalena  
Eleonora  
Lauritz Brandt  
Middelstort (Prest)

40 41 42 43

8 Peder Jensen  
Pincker  
171 - 24/5-1772

9 Lisbeth  
20/3-1750

10 Mortan  
Leth  
19/4 1703 19/11 1730  
25/1 - 1747

11 Marthelarsdatter  
Schurmann  
2/1-1714 - 28/9 1783

12 Daniel Olufsen  
Hoffding  
1698 1762

13 Drude Kragh  
Jacobsdatter  
1754

14 Jens  
Brandt  
22/6 1730-25/10-1766

15 Dorte Kristi-  
one Flyng.

4 Jens Pedersen Hastrup  
1/5 1736 9/2-1820

5 Cecilie Wegener Leth  
15/11-1748 23/3-1825

6 Daniel Hoffding  
24/3-1749 7/2-1810

7 Søster Clausine Brandt  
2/10-1767 16/5-1848

24/11 - 1770 STAMFORELDRENE

2 Julianus HASTRUP.  
28/6 1780 10/2-1863

24/11 - 1813

3 Anna Cecilie Hoffding  
19/4-1791 31/10-1861

AHNE-TAVLE for III LINE: Jensine-Danielline-Anton-Frantz-Vilhelmine-Carl-Juliane  
A-N Christoffer-Lucie-Jens-Henrik-Henriette-Anna

Oplysninger vedrørende de personer der i  
AHNETAVLE for tredje linie  
har de i parentes anførte numre.

- De to "søjler" over (5) Cecilie's og hendes forældre (10)&(11) i ahnetavlen for III linie i venstre halvdel ses i ahnetavlen for "alle 6 linier" som nr. 2 og 3, her side 12.
- (2&3) Julianus og Anna Cecilies billeder ses her side 24.
- (3) Anna Cecilie og hendes forslægt ses i højre halvdel af ahnetavlen for III linie. (3) Anna Cecilies bryllup med (2) Julianus fandt sted d 24 nov. 1813, men det vides ikke hvor. Landsarkivet for Nørrejylland meddeler på forespørgsøl, at "Anna Cecilie Høffding ses hverken viet i Ribe domkirke eller Ribe Sct. Catharinæ kirke. Hun er formodentlig viet der hvor hendes moder opholdt sig på det pågældende tidspunkt, men dette sted har ikke kunnet fastslåes på grundlag af skiftet efter fadoren og ej heller efter: Carsøe, Den danske Lægestand. For en sikkerheds skyld er Viborg kirkebøger også gennemgået dog uden resultat". Landsarkivet for Fyen meddeler, "at det ikke ses, at vielsen er foregået i Ørslev kirke, som lå nærmest Tybrind, og som Julianus H. da havde i forpagtning indtil 1822. "Tre søstre til Anna Cecilie Høffding (3) var gifte. Louise Høffding med proprietær H.C. Pape, Hejselt (Se uddrag af H. Høffdings erindringer side 140. En anden søster med provst Wullf, Aalborg, og en tredje med en cand. pharm., der døde blind og sindsyg på Hjortholm hos (3). En broder til (3) var kaptajn Jens Brandt Høffding i Kolding. Han var gift med en hollænderinde Jansje Fredericia Schaade f 22/5-1812 i Amsterdam, hvor de blev gift i 1832.
- (6&7) Hendes forældre (6) og (7) holdt bryllup i Fredericia og deres bryllupssang er gengivet lidt formindsket på næste side.
- (6) Daniel Høffding, hvis silhouet ses side 12 var f 6 marts 1749, gik i Slagelse Skole, hvorfra han udgik 1769. I 1782 blev han dr. med. og fysikus og medicus i Fredericia. 1796 blev han landphysikus i Bradsberg amt i Skiien i Norge og derefter i Viborg stift. Han blev gift 8/11 1786 med (7). I 1808 forflyttedes han til Ribe stift, og døde der 6/2-1810 iflg. Ribe domsogns kirkebog.
- (7) Hans hustru (7) døde 16/5-1848. Hun var datter af Jens Brandt (14), der var købmand i Kirkevænge.
- (14) Jens Brandt, postmester og cancelliråd, og hustru (15) Dorthe Kristiane Flyng og boede i Asperup på Fyen.
- (12) Daniel Olufsen Høffding var præst i Marvede og Hyllinge på Sjælland, (se Viborg Præstehistorie 2'bd. nr. 787) Hans broder, der var lysestøber, var søn af hørkræmmer, berst i Københavns bevæbning. En af dennes sønner var Harald Høffding (1843-1931) professor i filosofi ved Københavns universitet med en stor filosofisk skribentvirksomhed bag sig, H.H. var gift med Lucia Emmerritzia Pape f 19/5-1843 +12/6-1877. En anden broder til (12) var den ugifte "Hører" i Slagelse, er omtalt i Ingemanns og Ravenkildes skrifter. Daniel Høffding (12) blev gift anden gang 4/12-1754 m Mette Asmussen. (Side 140 er der et uddrag af "Erindringer" af Harald Høffding, som var dr. phil. jur., sc & litt. SKaf D, Carlsbergfondens æresbolig fra 1915.)
- (22) Hans Henrik Schurmann, præst i Frørup, Fyen (se Viborg) (23) se her side 18 og 19.
- (24) Oluf Høffding f i Sorø 1666 provst 1712 i Skensved og provst i Tune Herred +1755 (se Trechow: Danske Jubillærere Kbhvn. 1753)
- (26) Jacob Krag var præst i Ousted.
- (28) Pastor Lauritz Brandt blev f i Sorø og blev præst i Haudrup.
- (46) Peter Sigfredsen Friis, f 1643, g m Maren Friis (se Viborg: Dansk Præstehistorie 3 bd. 1871 s. 5 & 7 nr. 1337.) *Hanning - Slagelse 1648*
- (50) Daniel Andersen, f 1615, g m Anna Jensdatter var præst i Hvirring.
- (52) Niels Christensen Kragh, g m Barbara Jacobsdatter, var præst på Ourø.

24  
Glædes Minde

17  
Egtesforeningen

imellem

Doctor Medicinæ

Hr. Daniel Høfding

og

Somfene

Høfster Clausine Brandt

fuldgyrdet

i

Middelfart den 8 November

1786.

overleveret dette

af

Huusets Ven.

Fredericia.

Trykt i det Kongelige privilegerede Bogtrykkeris.



Stig ned Parnassi Guder rør min Tunge,  
Dg stem min Harpe! at dens Lød  
Kan høyt forføde det, jeg nu vil sunge,  
Thi viid! jeg senger idel Fryd;  
En Fryd, som selv Balsader en  
Kan tænke sig, og føle, — Neo.

Nel kan han muntre sig, en føle Glæde;  
Med stude i hans Christebud  
Dg Oll, men hvad! udi hans Kongsæde  
Det bedste fattes ham en Brud;  
Af Livets Glæde: Kierlighed,  
Den arme Stodder intet veed.

Men hvad! hvi skabte du en dine Himle  
Med anden Haand, og dannede  
Fornuftigviis et evigvarend' Gimle,  
Hvor der var Plads for Pigerne?  
Ney klog var du dog Mahumed,  
Som i din Himmel gav dem Streb.

Du Nordens gamle Aftom Martis Under  
Sked dig kun paa hans Raager traet!  
Dg grusom dræb thi Drab! er just der Lyndet,  
Der ulmer i dig, see dig mat  
Med Glæde paa din Fiendes Blod,  
Der strømmer ud liig Slaamens Flod!

Vanvarende for Mennesket at følge  
Elig Ney, vi vælge anden ud,  
Dg en for Brodre Eysre vil vi følge,  
For Attraae er: at faae en Brud;  
Di Martis Rahne gierne ske,  
Dg glæde hen til Amors tye.

See Esculap din Indling da at træde  
Fornuftigviis paa vores Ney!  
See Høfding gaar i Egteskab med Glæde!  
Blant hine Daarer er han en;  
Han føler Kald til Egteskab,  
Dg til at vorde Fader, Mand.

Lev længe da med Din udvalgte Kone!  
Lev Høfding med Clausine Brandt!  
Da hulken Fryd for os, naar vi kan toue:  
De begge Deres Glæde fandt.  
Skient Hummel! Skient Dem varig Fred!  
Velhign selv Deres Kierlighed!

O Egteskab! du Maal for vore Dage!  
For dette Par vær lykkelig!  
Velhignelser gid strømmevniis tiltage!  
De faae et jordist Himmerig!  
til Brude Parret.  
Formeer vor Jord i Ungdoms Aar!  
Da hver en Ven nye Glæde faaer.

O Held! Forældre see den første Datter  
Indtræde udi Egteskab!  
Hvad Glæde! hver høyt hendes Lykke statter,  
Hun sit en brav retskaffen Mand;  
Gist flere bort, myd samme Held  
Til egen og til Elgættens Vel!



Tidsbilleder i uddrag af  
(se III,A)  
S.A.BOJESEN's håndskrevne  
(utrykte)  
Optegnelser om Liv, Levned  
og Tilskikkelser 1871.

.....I Aaret 1800 blev min fader kaldet til Præst for Sunds Sogn i Hammerum Herred ved Herning, hvor jeg er født den 3 dec.1802. Jeg har endnu en bestemt erindring om mit Fødehjem i Sunds - en meget simpel Præstegaardsbygning med en lille Dagligstue med Bjælkeloft, Klinker paa Dørene o.s.v., en Storstue med Lergulv m.m.- Landevejen mellem Holstebro og Ringkjøbing gik gennem Præstegaarden, hvor Formandens Søn havde holdt Smugkro i et Værelse, der i Naadensaaret blev anvist min Fader til sit Ophold, og hvor han i Begyndelsen ofte blev foruroliget af vejfarende Folk, der ved Nattetider bankede paa hans Vinduer for at faa en Snaps eller deslige.- Stedets Degn var en gammel forhenværende Sergeant, en Tysker af Fødsel, hvem jeg meget klart mindes som en tykmavet, stærkt rødblisset Person, der altid optraadte med en udpræget militær Holdning.- I 1806 blev fader forflyttet til Simmerbølle Sogn paa Langeland....

I Simmerbølle, hvor min Fader var Præst i omtrent 4 Aar, tilbragte jeg nogle meget lykkelige Barndomsaar, og hvorom det er naturligt, at jeg har en meget klar Erindring;- en god og kærlig Fader og en fortræffelig Moder, en ualmindelig dannet Kvinde, begge enige om at give os, deres Børn, den bedst mulige Opdragelse baade i moralsk og intellektuel Henseende, ligesom de, i de meget trange Kaar, hvorunder de levede, lærte os Tarvelighed som en huslig Dyd af første Rang.- Ligesom min forstandige og husholderiske Moder styrede Husets Anliggender med Tarvelighed, Sparsommelighed og Stræbsomhed, saaledes overtog ogsaa min, for sin families Velvære ligesaa omhyggelige Fader sin Andel i de fælles Bestræbelser ved at besørge vor Undervisning, efterhaanden som vi voksede til. Jeg havde saaledes alt i mit 11.Aar læst det meste af Badens latinske Grammatik og begyndt paa nogle af Phædri Fabler.....

Til dette Afsnit af mit Barndomsliv knytter sig Erindringen om krigerske Forhold, som ganske overordentlig interesserede mig, og som jeg derfor mindes meget klart. Jeg erindrer saaledes, at jeg mente at høre de dumpe Drøn fra Englændernes Bombardement af København i 1807. Om selve Begivenheden var jeg for meget Barn til at have nogen Kundskab. Aaret derefter, i 1808, indtraf der en anden Begivenhed, som berørte mig umiddelbart, og som derfor staar ganske anderledes klart for min Hukommelse -de spanske Troppers Ankomst her til Landet og navnlig til Langeland, hvor der tæt udenfor Simmerbølle By blev oprettet en Lejr for et betydeligt Korps -Chefen hed, om jeg husker ret, Hertug af Romana, 14 Officerer fra Lejren maatte mine Forældre hver Dag bespise(til Middag), medens et Par laa i Kvarter i Præstegaarden, hvor der senere blev rekvireret Husrum for ca.75 Mand, der blev anbragte i Gaardens Udhusse, Lader og Loer, hvor der blev lagt Halm langs Væggene til Leje for Folkene, der i det hele store var Børnevenner, som altid søgte at faa mig og mine Sødskende ned til dem. Der var blandt disse Folk et Regiment Cataloniere, store smukke Folk og stolte Krigsmænd at se til, med smukke lyseblaa Uniformer og paa spansk Vis sædvanlig med Kappen



kastet over den ene Skulder. Som bekendt blev de spanske Tropper optagne af engelske Krigsskibe i Langelandsbæltet. Deres prægtige Heste, som de maatte lade blive tilbage, blev slupne løse, da Mandskabet gik om Bord, og derefter optagne, hvor man traf dem. Saaledes optoges 3 paa min Faders Marker. Der udgik straks en Ordre til at aflevere disse Heste til det offentlige, og Præstegaarden blev bestemt til Mødested. Af de 3 Heste, som var optagne paa min Faders Grund tilbød man ham at beholde den ene, hvorved man maa- ske har taget Hensyn til at han mere end nogen anden havde baaret Trykket af disse fremmedes Nærværelse. Min Fader udtog en stor smuk, rød, skimlet andalusisk Hingst. Min Faders levende Interesse for Politik og for de store Begiven- heder, som dengang bevægede hele Europa, for den store Kej- ser og for hans berømmelige Bedrifter, overførtes umærkeligt paa mig, som meget tidligt med spændt Opmærksomhed hørte hans Meddelelser herom, ligesom jeg selv begyndte at læse Avisernes. Det blev et stort Savn, da den store spanske Lejr, hvor vi dagligt færdedes, paa engang forsvandt. -Sene- re fik vi en dansk Infanteribataillon i Indkvartering, ind- til den blev lagt i Lejr nordpaa Landet i en stor Skov, hvor Lejren afgav et meget smukt Skue. - I Aaret 1810 blev min Fa- der forflyttet som Sognepræst for Lindelse Menighed. Ogsaa herfra har jeg mange Erindringer om Soldaterlivet, navnlig om Dragoner og Artillerister. En Eskadron Randers Dragoner laa indkvarteret i Lindelse og Omegn, og Chefen for disse sidste, den senere bekendte General Høegh-Guldberg, hvis Ko- nø var beslægtet med min Moder, havde Kvarter hos mine For- ældre, hvor Konversationen mellem daværende Ritmester Guld- berg og min Moder (hun havde lært Fransk af en fransk Abbé, Emigrant) i Almindelighed førtes paa Fransk, der af begge taltes med samme Lethed som Modersmaalet. Som Second-Ritmes- ter ved Eskadronen stod een af de største og smukkeste Mænd som jeg har set, -Ritmester von der Recke, han havde tidli- gere været Søofficer, gjorde sig nok paa et Middelhavstogt skyldig i en disciplinarisk Forseelse og fik sin Afsked fra Marinen, men gjorde ved sin vindende Personlighed et saa for- delagtigt Indtryk paa Kong Frederik den 6., at han tillod ham at indtræde i Landetaten. Den strenge Disciplin og den udmærkede militære Orden og Akuratessse gav mig tidlig en stor Respekt for militære Forhold, som ikke har været uden gavnlig Indflydelse paa min Udvikling, navnlig i de nærmest derpaa følgende Aar, da jeg, efter at have forladt Fædrene- hjemmet, traadte ud i Livets store Skole. Jeg fik efterhaanden Begreb om, hvad Krig er, -jeg blev begejstret ved at høre og læse om Heltemod og Tapperhed og Fædrelandskærlighed, og med underlige Følelser saa jeg ofte store fjendtlige Koffardiflaa- der blive convoirerede af fjendtlige Orlogsmænd, der jævnlig kom ind under Øens Kyster, og stundom meldtes det, at der af de danske Kanonbaade og Kapere var taget et eller flere Købmandsskibe med kostbare Ladninger ud af disse Flaader, stundom om Resultat af en Bataille mellem vore Kanonbaade og de fjendtlige Orlogsmænd, saaledes at vi levede i Krigen baade for Øje og Øre. Den Begivenhed som jeg tydeligst erin- drer var følgende: Min Faders Sogn indtog hele Landets Bred- de lige fra Vest til Østsiden, hvor der laa en større Bonde- gaard, Pollholm kaldet. En Morgen tidlig kommer min Faders Avlskarl ind og melder, at en dansk Kaper samme Nat havde taget en stor tremastet engelsk Sejler, ladet med Kaffe m.m. ud af den engelske Flaade, der for Vindstille laa i Lange- landsbæltet; men at den henad Morgenstunden var blevet for- fulgt af den engelske Orlogsmænd, og at Kaperen derfor havde sat den paa Grund tæt ind under Polleholm.....

(se III-linie, M.)

.....skylder jeg, som har stået i spidsen for disse Foretagender, at give en Fremstilling .....Marineministeriet indlod sig i Forhandlinger med Rhederierne for de to i Husum oplagte Dampskibe, "Hammer" og Augusta", om at lade disse, der paa Grund af deres ringe Dybgaaende og særlige Construction fortinsviis egnede sig til Brug i Vestkystens lave Vatfarvande, overføre til Vyck. Disse Forhandlinger trak imidlertid saa meget i Langdrag, at da Ordre omsider kom i Slutningen af December 1863, vare Dampskibene indefrosne og Husum Aa og farvandene udenfor saaledes tillagte med tyk Iis, at det var en Umulighed at bringe Dampskibene bort, og da Fjenden først i Februar rykkede ind i Hertugdømmet Slesvig og besatte hele Landet, stod der for os kun tilbage at gjøre Maskineriet ubrugeligt, for at Dampskibene ikke ved første aabne Vand skulde tjene Fjenden til at besætte Øerne længe før det var muligt at faae de for al Dampkraft blottede Kanonjoller fra Fanø aydpaa .....Føhrs Sikkring udfordrer et Militairdetachment. Om Fanøes Sikkring har Stiftamtmanden Gaards Dato tilskrevet Krigsministeriet .Svar udbedes pr. Telegraf til Fredericia ..... "Dampskibet "Liimfjorden" eller en anden lille Damper er absolut nødvendig for at sikre Føhr og det derværende Materiel til 150,000 Rbd.s Værdi. Jeg afreiser nu overland til Fanø og gjør mit Bedste. Jeg lader Lods holde Udkig ved Graadyb" ..... "Kanonjollerne paa Fanø kunde ikke sættes ud for Iis. Har Ordre til at ødelægge dem før de falder i Fjendens Hænder. De to smaa Dampskibe i Husum ere indefrosne der ..... Den 11 febr. afsendtes Rapport til Marineministeriet, hvori der med Hensyn til Øens foreløbige Forsvar og Anlægget af Batteri paa Batteripynten blev gjort opmærksom paa, at dette navnlig maatte tjene til at beskyde en fra Søen indkommende Fjende, eftersom Afstanden fra Fastlandet er for stor til at det med Virkning kunde anvendes mod riflet Skyts, som Fjenden der muligvis kunde faae isinde at opkjøre for at beskyde Jollerne. Vi kunde saaledes med de Artillerikræfter vi havde ikke have forhindret Fjenden i, dersom han havde villet, med riflet Skyts at sønderskyde Kanonjollerne, der hvor de stode oppe paa Land under Tag, ligesaa lidt som det var muligt at forhindre en Beskydning af Nordby og alle de private Skibe som laae i Havnen ..... Det vilde desuden være nødvendigt at benytte nogle Krydsfartøjer for at tjene som Logis- og Kogeskibe for detacherede Joller ..... Den 6te Marts om Morgenen med Floden fortsatte jeg igjennem Vesterleie, men paa Grund af stiv Kuling af S.S.V. maatte jeg stoppe under Morsum Næs. Det var haarde Toure for Kanonjollebesætningerne, som ikke kunde komme tilkøis hverken Nat eller Dag og neppe nok faae tørre Klæder paa, men de bleve forpleiede og opmuntrede saa godt som Omstændighederne tillode det. Om Natten blæste det næsten en Storm og først den 7de om Middagen var jeg istand til at fortsatte Reisen sydpaa. Jeg havde begge Jollerne paa Slæb af Krydsfartøjet og med en frisk sydvestlig Kuling naaede jeg Vyck samme Dags Eftermiddag og forefandt de to tidligere afgaaede Joller "Barsø" og "Hørup", som først vare ankomne til Vyck nogle Timer tidligere. Jeg havde nu en Styrke af fire Kanonjoller samlet i Vyck Havn. Da Besætningen vare reent forkommede, maatte de nødvendig i de første Dage indqvarteres og forpleies iland, medens en Kanonjolle holdt Vagt udenfor imellem Vyck og Dagebøl ..... Jeg indstillede igen 3 Marts til Ministeriet, om det ikke under disse Forhold maatte ansees for rigtigt at sende en Forstærkning herud af et Par Dampkanonbaade, der muligviis kunde undværes fra Blokaden ved Femern ..... Efter d.2ode April mærkede jeg imidlertid i flere Dage ikke noget til vore Krigsskibe, hvilket blev mig saa meget mere paafaldende, da Fregatten "Niels JUUL", som efter Aftale skulde fylde Kul, udeblev. Da nu tillige

flere ministerielle Breve til Escadrechefen vare ankomne, løb jeg d. 25de April ud med "Liimfjorden" til Helgoland for at opsøge vore Skibe; men de vare ingensteds at opdage . . . . . Jeg kunde imidlertid ikke strax hengive mig til Glæden, og blev ogsaa kort efter Vidne til, at - ikke de Danskes - men en fjendtlig Escadre, bestaaende af to Østerrigske Fregatter, "Schwarzenberg" og "Radetzky" samt tre mindre preussiske Krigsskibe, "Adler", "Blitz", og "Basilisk", ganske langsomt bevægede sig imellem Helgoland og den tydske Kyst. Jeg spejdede forgjæves efter en Røgsky mod Nord, men der viste sig ingen, og Fjenden syntes saaledes nu uden Kamp at have overtaget Herredømmet i Helgolandsbugten . . . . . De to østerrigske Fregatter og de to preussiske Dampkanonbaade viste sig ogsaa snart ved Øerne, og løb frem og tilbage langs med Kysten. Den 8de Maj vendte de tilbage til Helgoland og løb derpaa igjen ind til Cuxhaven. Naar Fjenden nærmede sig fra Søen, løb jeg ud med Dampskibet "Liimfjorden" og iagttog hans Bevægelser, medens Styrken overalt holdt sig klar til at optage Fægtningen og manoevrere efter de givne Dispositioner. Den 8de Mai sendte jeg Rapport til Ministeriet om Fjendens Bevægelser, samt om de Forholdsregler der vare truffene. Jeg meldte tillige Ministeriet, at der ikke var noget iveien for, at Fjendens Dampkanonbaade, med bekjendte Mænd ombord, kunde løbe ind i hvilket Farvand det skulde være. Hans Artilleri var vort uhyre overlegent, baade i Skudvidde og Sikkerhed, og da han dertil med sin større Bevægelighed havde det i sin Magt at vælge Afstanden efter Behag, vilde vi Regelen være udsatte for at blive beskudte af hans riflede Skyts, uden at det var os muligt med vore glatløbende 6opundige og 24pundige Kanoner at række ham . . . . . Jeg maatte imidlertid under disse kritiske Forhold i høieste Grad beklage kun at have eet Dampskib, og derfor indstilledes det endnu engang til Ministeriet, ifald det var muligt, da at sende mig Forstærkning . . . . . Den 9de Maj 1864 om Morgenen indtraf der imidlertid en endnu mere afgjort Forandring i vore Forhold, som var saa meget mere overraskende, fordi den efterhaanden var bleven aldeles uventet. Der blev atter givet Signal om at "fjendtlige Skibe" vare isigte. Jeg løb strax ud med "Liimfjorden" og saa de sædvanlige Røgsoiler og Mastetoppe udenfor Grundene, men først da jeg var under Seesand, gjenkjendte jeg til min store Glæde de danske Krigsskibe . . . . . Først da jeg kom tæt i Nærheden af Fregatten "Niels Juel", bemærkede jeg, at der havde været Kamp, og faa Øieblikke efter erfarede jeg dennes, for vore Vaaben saa hæderlige Udfald . . . . . Da Øieblikket var kommet til at bringe Skibene ind, satte jeg Cours ud efter dem, men idetsamme blev jeg i høieste Grad overrasket ved at see dem sætte alle Seil til, og for fuld Damp fjerne sig i nordlig Retning. Jeg vilde neppe tro mine egne Øine, da jeg saa denne for mig ligesaa uforklarlige som harmelige Forsvinden . . . . . Henimod Slutningen af Vaabenhvilens Udløb bevirkede imidlertid det ildesindede Parti paa Sild, at Beslaget paa Dampskibet "Augusta" blev hævet, . . . . . Jeg forhindrede herved ikke alene, at Fjenden fik Brug af bemeldte Dampskib, men skaffede mig ogsaa en høist nødvendig, om end kun ubetydelig Forøgelse af Flotillens Dampkraft. "Augusta" var nemlig en Skruebaad paa kun 12 Hestes Kraft og  $3\frac{1}{2}$  Fods Dybtgaaende, og var saaledes ikke kraftig nok til at udføre nogen egentlig Bugsertjeneste, . . . . . Jeg foreslog, at man skulde give mig en eller to Dampkanonbaade med riflet Skyts og en Bugserbaad for at være istand til at holde mod de Barkasser, Travallier og andre armede Fartøier med riflet Skyts, samt smaa Dampere, som Fjenden nu kunde udruste fra sine store Skibe og sende ind imod mig, . . . . . Intet kom af hvad der var bebudet. Imidlertid viste Dampskibet "Liimfjorden" sig bestandig mere læk. Der fandtes flere Huller i Kjøpladen, og da denne paa flere Steder næsten var fortøret af Rust, stillede jeg under 22de Juni et fornyet Andragende til Ministeriet om at faae bemeldte Dampskib ombyttet med et andet . . . . .

.....Kadetkorvetten "Flora"s Togt gik i 1840 til Nordsøen, Liverpool og Reykjavik. I 1843 til Gibraltar og Tanger, det sidste Kadetskibstogt, Hammer gjorde .....Den tyraniske Adfærd, som de ældre Kadetter, ved jævnlig Brug af Tampen, lod de yngre blive til Del, søgtes udryddet, men kom atter og atter frem ..  
...I Foraaret 1844 blev Hammer udkommanderet med Vagtskibet ved Helsingør Korvetten "Diana", hvor han gjorde Tjeneste Aaret rundt, indtil han i Foraaret 1845 blev beordret til at gøre Tjeneste som Officer paa Orlogsbriggen "Ørnen", hvor han gjorde Tjeneste paa Togtet til Marokko de danske Kolonier paa Guinea-Kysten og Vestindien i 1845-46.....Fredag den 19. September 1845 lettede vi og ankom til det hollandske Fort Georgia del Mina efter en Overrejse paa 26 Dage. De første 7 a 8 Dage gik det godt fremad, men da vi havde passeret 10<sup>o</sup> NBr laa vi i Stille i næsten 14 Dage i hvilke vi havde svære Byger, som gav en umaadelig Masse Vand. Vi fik da vestlig Vind, og omsider naaede vi Guinea Kysten. Vi opholdt os en Dag i del Mina, gik derfra Dagen efter til Cap Coast Red ved det engelske Hovedfort St. James og ankrede ved det danske Hovedfort "Christiansborg" d 18. Oktober om Formiddagen. Guevør Carstensen og Doktor Hansen kom straks om Bord i en Kano for at hilse paa deres længe ventede Landsmænd. En den danske Konge underdanig Negerkonge i Landet Augna, beliggende nogle og tyve Mil fra Christiansborg ved Volta Floden, havde brudt sin Trokabsed og imod vore Love givet sig af med Slavehandel.....Til herlige og landlige Forhold kom O.C. Hammer 1847 hos Godsejer Julianus Hastrup paa Hjortholm som Gæst, og det er jo ikke til at undre over, at han befandt sig overmaade vel, hvortil de 5 smukke unge døtre har bidraget en Del. Den yngste af disse, Henriette Jakobine, gjorde et særligt Indtryk paa ham, hun var 17 Aar gammel, smuk, munter, kvik og elskværdig, saa det var ikke saa underligt, at han søgte hendes Selskab.....Ved Udrustningen i 1849 blev Hammer atter udkommanderet med Fregatten "Thetis", denne Gang med Kapt. Secher som Skibschef. Foruden "Thetis" blev tre Fregatter og en Korvet samt Dampskibet "Geiser" beordret til Nordsøen, for under Kommandørkapt. Steen Billes Kommando at overtage den vanskelige Blokade af Elben, Weseren og Jahden, .....I April i 1866 i Glasgow gik Hammer om Bord i "Thomas Roys" - en dampdreven træbygget Bark - som Skibets Fører og Driftsbestyrer for Fangst-Selskabets øvrige Skibe.....Hammer og hans Folk driver 3 Døgn paa en Isflage ud i det aabne Hav .....26 April Kl. 5 $\frac{1}{2}$  sagtnede Regnen og hørte efterhaanden op, Vinden lagde sig noget og begyndte samtidig at trække sig nordligere. Nu maatte en Beslutning tages. Jeg løb hen til Baaden, og Raabet: "Nu eller aldrig", bragte alle Mand paa Benene i et Øjeblik. Baaden blev vendt, alle vore Fornødenhedsartikler stuvede ned i den, og vi lagde vore samlede Kræfter til for at føre den med os saa nær Land som muligt. En lille Times Arbejde bragte os højst et Par hundrede Alen nærmere Maalet. Vore Kræfter til at slæbe Baaden var udtømt. Vi tog nu hver sit, en slæbte Sælhunden, der endnu var hel, jeg bar fraskaaren Spæk i en Taske, en anden tog Flaget og Kogepotten, en fjerde og femte Aarene og Flasker med Vand, og endelig var enhver forsynet med en Sejsing om Livet og en Knippel i Haanden. Vi anbefalede os i Guds Vold og forlod Baaden, ved hvilken vi havde oprejst en Aare til Mærke, dersom vi skulde blive nødtte til at vende om .....Snehuset blev i en Fart gjort færdig, støttet til og i Læ af Fjeldet, Køkkenet indrettet, og snart blussede en liflig Ild, hvortil vi benyttede de sidste Stumper af vore Aarer og en ilanddreven Spækballie, som vi fandt paa Øen .....Vi stod nu i en næsten værre Situation, end vi nogensinde havde været i: uden Læ, rasende Storm, Sne og Regn, og vi som nylig var blevet temmelig tørre, blev atter gennemblødt og fik Støvlerne fulde af Vand. I denne Stilling maatte vi forblive

i 4-5 Timer, indtil endelig en Hvalbaad med en udsøgt Besætning efter store Anstrengelser var slæbt over Bulandsnæs og lykke - ligt tog os om Bord".....I Aaret 1868 mislykkedes Fangsten fuld- stændig, der fangedes kun faa Hvaler og Robbefangsten gav intet Udbytte. Den 24 Febr. 1869 gik Hammer imidlertid atter fra Køben- havn med "Thomas Roys" mod Seydisfjord .....Snestorm, svære Døn- ninger, Havis. Saa indtraf en stor ulykke. Skrueakslen brast i- mod Isen og Roret knækkede .....Vel var denne Fremgangsmaade med udvendige anbragte Styretaljer paa Roret, med et saa slet sejlen- de og lidet sødygtigt Skib, som "Thomas Roys" efterhaanden ble- ven, var forbundet med megen Risiko, men paa den anden Side, var det en given Sag, at dersom Isen lukkede sig ude, vilde vi dri- ve iland med den første paalands Storm uden Mulighed for at red- de hverken Skib eller Mandskab .....Jeg antog efter Bestik og Lodskud, at vi maatte ligge tæt inde ved Kysten, men da Taagen stadig hindrede os i at faa nogen Landkending, var det umuligt at faa Bekræftelse herpaa. Stillingen var meget kritisk. Hele Besætningen blev kaldt paa Dækket, og Baadene forsynet med Kom- passer og Proviant. Dersom Vinden pludselig skulde falde ind paa Land, maatte vi nærmest gøre Regning paa at være fortabte..... Her grundstødte Isen med sin fulde Fart, skruede og malede, saa den vilde have knust alt, hvad der var kommet imellem. Denne si- tuation varede i over to Timer, men heldigvis holdt baade Skib og Kæde. Kl. 4 blev Isen lidt tyndere. Vi lettede og arbejdede med Sejl, Hager og Aarer og havde Folk paa Isen for at hjælpe os ud. Taagen lettede nu saa meget, at jeg tydeligt kunde se at den Fjord, vi havde for os, var sammenpakket med Is.....Under disse Omstændigheder maatte der handles, om ikke andet, blot for at frelse Besætningen, medens der var Tid, selv med Opofrel- se af Skib og Ladning. Jeg besluttede derfor om muligt at sæt- te Skibet imellem Skærene paa Papey, højste Lodsflag og dansk Flag under Gaflen og styrede atter imod Papey. Vi avancerede kun meget lidt og jeg lod derfor Styrmanden ro ind under Øen for at se, om der var noget Sted, hvor man kunde stikke Skibet ind gen- nem Isen, og om muligt faa en bekendt Mand om Bord fra selve Ste- det.....Vi saa en lastet Jagt, som krydsede sig ind igennem Isen paa et urigtigt Sted. Kulingen tiltog og vi maatte med Fres af Sejl arbejde os gennem Isen.....Da vi saa godt som alle i de sid- ste 5 Døgn havde "holdt overalt" hele Mandskabet paa Dækket), var vi noget udmattede .....Den 19. Marts 1870 naaede "Thomas Roys" Iskanten og var Dagen efter paa den Plads, hvor Stablen fandtes i 1867 og 1869. Den 21. og 22. Marts blæste det en Storm, som spredte Isen.....Den 31. Marts satte en meget høj Dønning ind un- der den tynde Is, .....Skibet slingrede voldsomt i den høje Døn- ning og ofte var det besværligt at manøvrere ind til de Steder, hvor Sælerne var samlet.....Midt under dette Arbejde indtraf det Uheld, at samtlige Rorbeslag sprang i Stykker, og da Skibet saa- ledes var uden Styremagt, var det umuligt at manøvrere for at hente Folkene. Paa Signalet "Folkene om Bord og Flaget i Sjøv" lykkedes det omsider at faa alle Folkene om Bord fra de forskel- lige Steder, men uden at der var nogen Mulighed for at bjerge Fangsten og ingen Udsigt til at bringe Skibet i sødygtig Stand. Vel var der et Reserveror om Bord, men det var umuligt at anbringe dette i aaben Sø, og særlig naar Skibet rul- lede, som det gjorde .....Ved Hjælp af en smækker Jernkæde, som blev anbragt med to Rundtørn omkring Roret, og en Tallie i hver Ende af Kæden, blev Forkanten af Roret tvungen tæt ind til Stev- nen, paa en saadan Maade, at Roret ved Hjælp af Rattet kunde be- væge sig noget til begge Sider .....Vejret var heldigvis godt, og det gik nu med 6-7 Miles Fart ad Island til. Om Eftermiddagen d. 9. April faldt det ind med Tykning og høj Dønning. Pludselig kom de ind i svær Polaris. De forsøgte at omgaa denne, men mødte paany Isen. De vedblev hele Natten saa godt som muligt at klare Isen fra sig,.....Om Eftermiddagen d. 10 April blæste det op til en Storm af N.N.V.....Isen blev tættere og tættere,.....Om Afte- nen Kl. 10 blev "Thomas Roys" drejet under paa Grund af Storm. Da Roret nu slet ikke vilde virke, besluttede Hammer at nedtage Stor- raaen og anvende den som Ror.....Uagtet Mandskabet arbejdede uaf- ladelig, voksede Vandet dog stadig i Skibet. Da det Øjeblik maat- te være nær, hvor Skibet vilde synke, løb Hammer det i Land paa Island i en Sandvig ved Vestdalsøre .....

(III I LOLLANDS TIDENDE fortælles om Julianus Hastrup.  
C.b)

"Da Godsejer Hastrup skulde til Kirke".

(III, Den 93-aarige Karetmager Frederik Koch, Utterslev, har for-  
C) talt Minder til "Lollands Tidende" (G. Wiingaard), bl.a. om  
Jakob Fej, der i sin Tid var Herskabskusk hos Godsejer Juli-  
anus Hastrup paa Winthersborg. Jakob havde ogsaa tjent den  
gamle Hastrup, - hans Fader- og førte et ikke helt almindeligt  
Frisprog paa Gaarden. Da Godsejeren saaledes en Søndag skulde  
til Kirke, var Jakob ikke for Døren med Heste og Vognen til  
Tiden, Godsejeren viste sit Mishag med denne Forsømmelighed,  
ved at begive sig paa Vej til Fods. Men da Jakob imidlertid  
kørte frem med Wienervognen og fik Besked om, at Hastrup var  
gaaet, kørte Jakob efter Godsejeren, og da han blev indhentet,  
holdt Jakob Hestene an og spurgte: "Vil De med eller vil De  
ikke med?" I det hele var Jakob en fordomsfri Mand med et sær-  
deles ligefremt Sprog. Jakob var en middelhøj, kraftig, fuld-  
skægget Mand, der saa godt ud paa Bukken i Kuskekasket og Kap-  
pe med Sølvsnore. Kareten var ogsaa værd at se, og Seletøjet  
var ægte sølvbeslaaet. Jakob der var noget af en Spøgefugl og  
temmelig lun, havde Evne til at tale ligeud til Hastrup, og  
faa ham over paa sine Meninger. Men det hed sig, at disse Ja-  
kobs Meninger kunde paavirkes ved kontante Ydelser fra Hande-  
lens Kontrapart.

(III En yngre Broder til ovenfornævnte Julianus, nemlig FRANTZ  
D) ADOLPH VILHELM HASTRUP, født paa Tybrind 31.12.1818 var  
kendt for sit Særpræg og Lune. Han var Ejer af Rødbjerghavn  
paa Langeland og gift med Olivia Mathilde Keilgaard, Datter  
af Supercargo Niels Keilgaard, København. Fru Hastrup var Ty-  
pen paa en statelig og aristokratisk Dame, der blev en dyg-  
tig Landmandskone. Hun var et godt og retsindigt Menneske,  
men kunde virke noget stram for dem, der ikke kendte hende.  
Hun var meget sirlig og pakkede altid sin Mands Kofferter,  
naar han skulde paa rejse; men da hendes Mand ikke tog Tin-  
gene saa højtideligt, glemte han tit et eller andet paa Rej-  
sen, hvorfor han fik Bebrejdelser, som naturligt var, naar  
han kom hjem igen. Engang da Hastrup var paa Rejse, havde  
hans Kone som sædvanligt inden pakket hans Koffert, men den-  
ne Gang vilde han ikke risikere at glemme noget, hvorfor han  
bestemte sig til slet ikke at pakke den op, for "denne Gang  
skal jeg alligevel narre den Gamle", og han kom hjem med den  
urørte Koffert og fik Ros.

Naar Adolph Hastrup skulde rejse til København, fik han tit,  
hvilket selvfølgelig ikke morede ham, en Blomsterbuket med  
til sin Kones derboende Familie, og han fandt derfor paa at gi-  
ve Buketten til Kahytsjomfruen paa Skibet, og i København køb-  
te han saa friske Blomster, som han gav i Stedet for, hvilket  
de der modtog dem var uhyre rørte over og forbavsede over, hvor  
godt Blomsterne havde holdt sig.

Adolph Hastrup havde ogsaa en Kusk Johan, der senere efter A's  
Død, fortsatte sin Tjeneste paa Rødbjerghavn hos As Svigersøn og  
ialt var i sin Plads i 56 Aar. Johan var en pligttro Mand, der  
passede sine Heste og Tjeneste godt, og havde ogsaa et vist Fri-  
sprog. Da Johan en Dag kørte for Adolph Hastrup, og de var kommet  
lidt vel sent af Sted, bad Hastrup Johan om at sætte Farten lidt  
op, hvortil Johan kun svarede: "Jeg kører ikke stærkere i Dag  
end at jeg ogsaa kan køre i Morgen", og derved blev det! Saa Ha-  
strup maatte trække Hovedet ind i den lukkede Vogn og finde sig  
i den Fart, som Johan mente var passende for Hestene!

" Kom og se den allersmukkeste solnedgang... !"

En erindring fra HJORTHOLM. (Af H. Kjølser)

Mor følte sig stærkt knyttet til sin slægt, som i særdeleshed havde tilknytning til Langeland. I en af de dejlige sommerferier vi tilbragte på Eroderiksberg på Langeland hos onkel Hans og tante Henriette benyttede Mor lejligheden til at køre nogle ture i en lille gig forspændt med en lille islandsk hest, for at vise mig den omegn, hvortil der knyttede sig mange minder. Med en fart af 7 km. i timen kørte vi - før bilerne var påtænkt på Langeland - i et sommervejrs så fint og smukt, hvorom der næsten kun læses i romaner, ud "i verden" langs stengårder ad landeveje, der dengang lå som havegange i en stor have. Da vi passerede gårdet om haven, fortalte mor om en nygift frue, der ret snart efter sit bryllup havde mistet sin vielsesring en sommer. Uheldsvarslen for fremtiden var det jo. Overtro havde dybe rødder i slægten. Også hun led herunder! Hun elskede resedaer, og mange år efter gik parret i haven igen. Navnene på de to har jeg glemt. Han plukkede resedaer til hende, og daskede med buketter, som man gør, når man ikke selv er glad for blomsterne. Da resedaerne var sat i vand hjemme i havestuen, opdagede ægtemanden at en guldring sad fast udenom resedaen, der bar den som en guldbrand. Hurtig måtte blomsten give slip på det smykke, den havde værnet, og glæden hos ejerinden var dobbelt, dels over generhvervelsen af det tabte og dels over overtroen, der gjordes til skamme.-

Vi kørte videre i solskin, støv fra vejen, fuglekvidder - passerede marker og markskel, og kom forbi indgangen til en skovvej, indrammet af en høj spidsbue. To hval-ribben mod hinanden holder en enestående vagt, men hvorfor? " Det skal jeg fortælle dig, far tog den med hjem fra et af sine hvalfanger-togter i det nordlige ishav og lod dem sætte op som en mindeportal for sit første møde med sin tilkommende hustru, hun var jo en datter fra Hjortholm på den anden side af skoven". " Det var nu morsomt om Du fik seet Hjortholm, når jeg viser dig den. Vi kører udenom". Så fik islænderen en lille, nødvendig påmindelse om fart af pisken, og så drejede vi ind over gårdspladsen.

" Nej goddag kusine" sagde en lille rund rødmosset mand, der kom til syne med hvid sixpence, ridestøvler, og så vidt jeg husker med moustache. En rigtig Hastrup. " Jeg vil, Adolph, gerne have lov at vise Hans "Hjortholm". "Ja vær så god, det var sjov Du kom. "Hans har jo nok hørt om de mange herlige sommerferier, vi tilbragte her, men får han nu lejlighed til at se det hele, så forstår og husker han lidt mere, af det jeg har fortalt."

" Ja, hvem var her den sommer? Var det ikke i 1878 eller var det senere? Jo, det skal nok passe. Jeg tror vi 50 kødelige fætre og kusiner, omtrent jævnaldrende her de somme på Hjortholm, og det medførte, at vi kendte hverandre så storartet, fordi vi havde de mange fornøjelige minder sammen. Og så respektives forældre. De spiste først i spisesalen og så spiste de unge. Der var gang i det. Og sikke vi morede os. Naturligvis ikke til bords. For der var bordskik og stilfuldhed, men ikke stivhed. Der følte ikke overfyldt, og traditionerne for gæstfrihed var fastlagt af gamle Julianus, og fortsat af hans søn, min far Christoffer. De ældre og de yngre pigebørn boede på hovedbygningen, medens yngre fætre i sidefløjene. Men kan Du huske høstvognene, hvormed fætrene blev kørt til og fra Rudkøbing, som damperen anløb. Ork ja!" "Kan Du huske det... og det... og det". " Du har da været her i høstens tid, og til høstgilderne, ikke Frederikke? Kan Du huske, når far stod her på havetrappen og så tilfreds ud over en række på 40 til 60 mejere, der syngende

i nøjagtig takt slog kornet med leerne i en lang række". Det var i brøddampens tid! " En pæl brændevin til hver om formiddagen og en til om eftermiddagen. Og efter høstgildet, når plejlen i loen gik, med hvor mange mand ad gangen husker jeg dårligt. Se det var dage! Ja, men man glemmer jo nok de ængstelser, der var forbundet ved at få en stor høst ind i tør tilstand. Næh, det tænkte vi ikke på dengang". "Kan Du huske! ... Kan Du huske", og sådan gik det. "Jeg erindrer", fortalte Mor, "en yndig sommeraften her. Efter middagen. Der sad mindst 20 damer med kapper på i havestuen. Hver med sit håndarbejde og snakken gik. Vi mange unge var ude i den vestlige del af haven og havde det som altid vældigt sjovt. Men herfra kunne ses den skønneste solnedgang, man kan tænke sig. Jeg løb derfra og ind i havestuen til damerne og spurgte, om de ville se den aller smukkeste solnedgang, som måske var skønnere end den smukkeste de hidtil havde set. Så var der en af de ældre damer, der svarede, idet hun strikkede på livet løs, at den slags havde hun set så tit, så det var der ikke nogen grund til at rejse sig for. Først en stilhed til eftertanke. Og så var der nogen ligesindede, der hæklende sluttede sig til det fremførte, og så hørtes kun strikkepindene. - - - "Nå, det er der ikke", sagde tante.... (Jeg husker desværre ikke hendes navn mere) "Nå, - det er der ikke! Jo, netop! Kom kun her lille Rikke, jeg går med dig! Du kan tro, at jeg har ikke og kommer aldrig til at se for mange smukke solnedgange i mit liv. Og så gik de to. Lidt efter fulgte nogle stykker. En efter En. "Det var jeg naturligvis glad for", sagde Mor. "Hende med forsikringerne om det overflødige i at rejse sig, og som tilsyneladende straks havde overtaget, blev ganske vist siddende, men der var dog nogen....." Mor havde en yndig evne til, ikke alene, at kunne finde og se det meget smukke, både i naturen og ikke mindst i kunsten, særlig malerkunsten, men hun yndede at delagtiggøre andre i sin glæde derover, noget der blev varigt værdifuldt både for far, min bror og mig.

#### Jeg tager det næste der kommer!

Det store lokomobil, der stod på Frederiksberg på Langeland havde en magisk tiltrækning på mig. Det mindede - med undtagelse af hjulene, - om nybyggertidens romantiske lokomotiver, som sås på billeder af indianernes angreb på damphestens og blegansigternes fremtrængen i USA. Dets store vandret-liggende kedel bar "på ryggen", foruden en mægtig skorsten med kugleformede gnistfangere, til den ene side et mægtigt træhjul til drivrem til tårnskeværket, til den anden en stor centrifugalregulator. Dens tunge kugler, hver på sin pind, sørgede for, ved høj rotation, at regulere for damptilgangen. "Der kan Du se Hans. Det er sku dens samvittighed, som den her viser til skue. Når lokobilet gør noget galt, så lukker de kugler for dampen", sagde far, der sammen med onkel Hans kom gående og pegede med sin stok derpå. Flot så han ud med lange støvler, ridebenklæder, fløjlsjakke, nedfaldsflip og grøn jagthat og så det vældig flotte tvedelte fuldskæg. "Ja, det kan Du godt sige", sagde han med et smil.

Det er først langt senere, at titlen på filmen "En sømand går i land" er fremkommen. Den kunne passe her på far, der ikke som sømand, glemte sin barndomstid på landet som landmandssøn, og det medførte at far og onkel Hans gik så godt sammen som de gjorde.

Det lykkedes mig aldrig at opleve opfyring af lokobilet, jeg måtte nøjes med at fantasere mig dertil. "Ja, naturligvis er det godt nok med den store besværlige damphest dér", sagde onkel Hans. "Men hvor den sviner, når den bruges". "Så kan jeg bedre lide hestegangene", disse forløbere for landbrugets mekanisering, selv om der var "brøddamp" med i spillet dér. Hakkelsesmaskine og en vandpumpe blev trukket i hestegange, hvor en stor tålmodig hest vandrede timevis rundt i en cirkel og af-



gav hestekræfter. "Pas på dine fingre, tandhjulene i hestegangen æder med begær drengefingre", blev der sagt. "Næ-æ" sagde onkel Hans, "jeg vil nu ikke have elektricitet på gården. Det er de ved at få inde i Rudkøbing. Der har de jo gas. Nu skal det være elektricitet. Jeg har heste. Og nu har jeg fået damp. Hvad bliver det næste"? Sagde han med sit charmerende smil, og drejede sig rundt på hælen, "jeg venter med elektriciteten og tager det næste nye, der kommer!"

### Kan De se det fyrskib?

(Af H. Kjølser)

På en af de mange aftenspadsereture fra vor bopæl på Østerbro til Langelinie, sagde far til mig som nybagt kandidat, - vi var os to alene. - "Lagde Du mærke til den virkelige ærbødighed, med hvilken den herre, vi netop har passeret, hilste os"? "Jo, det tror jeg nok", sagde jeg. Men hvorfor"? "Jo jeg skal fortælle følgende lille historie

"Allerede ved frokosten lige efter afgang fra København for nordgående, var der et selskab, (på den passagér-damper, som far førte nogle år), som allerede da førte en ret højroset samtale, og særlig een af herrerne "føjte sig", kaldte på restauratøren, gjorde vrøvl, lod kalde l'stjrmmand, medens de sad ved bordet, hvor far sad for bordenden. Far svarede, at skulle stjrmmanden kaldes, skulle han nok sørge derfor. Så fortsatte den pågældende herre sin højrosetede tale, talte om den ganske unge fører, som vist var for ung til at føre et skib som dette o.s.v. .

Så drak man kaffe i rygesalonen på agterdækket, og far gik straks på broen. Så kaldte han på l'stjrmmand Larsen, bad ham henvende sig lidt diskret til den pågældende herre om straks at komme på broen. Lidt efter kom professoren. Fornærmet og arrogant. Så gik far med ham ud i borde på broen. Pegede over på et fyrskib som skulle passeres. Af passagérlisten var far klar over, at den pågældende var formand for selskabets bestyrelse. Så sagde far: "De ser det fyrskib, som ligger derude". "Jo". "Nu skal jeg sige Dem følgende: Jeg ved at De er juridisk professor ved Københavns universitet. Det er så meget bedre, for så kender De en skibsførers beføjelser i rum sø. I denne min egenskab stiller jeg Dem valget: enten at antage en ganske almindelig passagørs rolle og blot iagttage almindelige omgangsformer og undlade at prøve på at gå ind på skipperens område - eller også stopper jeg maskinen, og De bliver i behold til den mig givne myndighed, sat i et bemandedt fartøj herfra og De bliver roet over til fyrskibet og sat ombord der, hvorefter skibet her fortsætter sin hidtidige kurs uden Dem. Nu kan De vælge, men jeg skal have svar inden 6 minutter".

Efter kort betænkningstid svarede professoren, at han gav en undskyldning for sin optræden. "Så er den sag ude af verden under forudsætning af Deres overholdelse af aftalen". Og den blev overholdt.

Sommerferieturen for selskabet forløb fortrinligt i de to-tre uger den varede, og afsluttedes med en særlig tak til skibets kaptajn.....

Selv om det efterhånden var en snes år siden, at "fyrskibet" kom i sigte" for de to "skibskammerater", udveksledes fortsat den ærbødigt mulige hilsen dem imellem.

"Tænk om man nogensinde skulle komme så langt, at man kunne fremstille stearinlys, som ikke skal snydes", skrev Goethe, der var samtidig med stamfaderen til denne slægt. Ønsket fra mesteren var sikkert lige så velfølt som dets opfyldelse, at man fik lys, hvis væge ikke skulle klippes hvert kvarter, måtte anses at være usandsynlig.

Børnene på Tybrind lærte at læse, da den franske revolution stod på, og Julianus Hastrup sad som forpagter på Tybrind, da statsfællesskabet mellem Danmark og Norge ophørte. I England holdt man væddeløb mellem forskelligartede lokomotivkonstruktioner, men uden synderlig interesse fra offentlighedens side. Min bedstefar blev født eet år efter Napoleon Iste's død, og tre år efter blev det første danske dampskib sat i fart. Uønsket og uden fremtidsmuligheder så man på det nye dampskib, og der indførtes bestemmelse om, at dampskibe ikke måtte anløbe Københavns havn med ild under kedlen! Alt for farligt. Under koleraens hærgen i København skød man med kanoner fra Sixtus for at bekæmpe epidemien! Frisk luft skulle der til, sagde lægevidenskaben, og det opnåedes på denne måde! H.C. Andersen begejstres over de første gaslygter i København, der erstattede tranlygterne. "Det nye Lys skinner, så man tror Nat er gjort til Dag. Ja, en dag kan man måske hælde saltvand på tranlygterne og få dem til at skinne, for hvad kan man ikke hitte på", skrev eventyrdigteren. De nye svovlstikker blev benyttet, selv om de var meget farlige. Men "om årtusinder" kan menneskene flyve på dage over Europa, fortæller han om i sit eventyr. Men egentlig var tanken ham så dristig, at han sagde "om årtusinder"! Men sagen blev en realitet blot 85 år efter forudsigelsen.

(III Me) Samtidig med at min mor var en stor pige, afprøvede professor Saxtorp med fint resultat på Frederiks Hospital, som den første på kontinentet, Listers antiseptiske metoder, selv om det varede længere inden Pasteurs metoder blev anerkendt.- En unge pige, der gerne vil forloves med en cand.theol, må kun få lov for sine forældre, dersom han vil love aldrig at benytte toget, for en sådan fare kan en ægtemand og måske senere fader ikke forsvare at udsætte sig for! Han blev tilsidst fri for løftet, som han nødig ville give, men bryllupet blev da forsinket derved! På landet holdt langsomt og forsigtigt-petroleumsfladbrænderen sit indtog. Beundrende sad familier på en halv snes rundt om bordet ved een sådan. Nu var man da på grænsen af tilladelig luksus! Men hvor storartet?

(M e) Min far sejlede som lærling med fregatten Jylland, den egetræsbyggede fuldrigger, med ror på alle tre master, på kongefærd til Island. Fregatten havde nok en indretning, som kaldtes en svinepot med oliegrød,- en dampmaskine med skorsten. Kul og røg svinede rejsningen og de hvide sejl. Det nye var uønsket og utraditionelt for sømænd med årtusinders traditioner for at bruge vinden bag sine sejl! Professoren i fysik på Polyteknisk Læreanstalt svarede nægtende til indenrigsministeriet, der var patentkommission, på anmodning fra en ingeniør Bell i USA, som ønskede patent på "telefonen", da en sådan opfindelse ikke vil få praktisk betydning. Direktøren for Polyteknisk Læreanstalt frarådede kommunalbestyrelsen at anlægge det første el-værk, som ikke vil få nogen praktisk betydning, da jo gasværk var det ene-

(M e 1) ste rigtige. Da jeg blev født, var far bleven fører af krydstoldskonnerten Argus. En meget smuk tomastet gaffelskonnert uden maskine. Den var så velsejlende, at den kunne indhente både sejlskibe, hvoraf der var mange, og dampere, hvis fartevne må bedømmes på dette grundlag! Omkring århundredeskif-

(M e 2) tet gik min bror Frits, fætter Jeis og jeg selv budstik mellem søskende-familierne i Nyboder, som holdt fælles avis.

Men hver familie købte da ikke sin avis! Næ, man sparede. Hver formiddag "gjorde moder selv petroleumslamperne istand". Et fordringsfuldt pudse-og klippearbejde, der ikke overlodes til pigen i huset. Der var hjerte i døren ude i gården til hver familie. Hjemme havde mor en klukflaske, som tiltrak sig min opmærksomhed på grund af dens mærkelige fysiske egen-skaber til lydeligt at blande vædske og luft under tømning. Jeg fik lov at lege med den, for sådan en med dens indhold brugte man kun, når der blev pudset vinduer. 27 øre for en hel flaske snaps! Nej det har man ikke på bordet, men sol-bærrøm, vine. Noget der var for dyrt hed whisky. 1,20 kr. for en flaske! Min bedstemor udvekslede tæt beskrevne 3-øres brevkort hver anden dag med sine gifte døtre her i byen. To gange om året oprandt de store dage, hvor far inviterede mor og os to drenge i Casino i Amaliegade eller i Det kgl. teater!

Omtrent samtidig stimlede læger og studerende til forelæs-ning på Frederiks Hospital for at se den engelske kirurg, der ville forevise den første blindtarmsoperation her i lan-det! At han turde? Helt usandsynligt om det ville gå! Hestesporvognene stod for udskiftning med de første syre-el-sporvogne. En tur med de hvide Renault-bildrosker på Kgs. Nytorv stod som et næsten uopnåeligt ønske, bare for at man kunne fortælle, at med dem havde man turdet køre. Akkurat som nu med flyvningen! Med ærefrygt beundredes de første el-kultrådspærer. Slukke og tænde og atter og atter. Ufor-ståeligt, når man tænker på petroleumslamperne! Man hørte med ærefrygt om røntgenstråler. Uha. Tænk hvad man dog kan. Se gennem en person. Uden at skære i ham!

Studentereksamenslæsningen kunne lide under, at man "måtte" opholde sig på Kløvermarken et par dage i træk for at afven-te den vindstille, for at Bleriot kunne flyve. Skulle Fin-sens lupusbehandling virkelig medføre, at lupuspatienter med den store hvide forbindelse midt i ansigtet skulle for-svinde fra byens gader? Mon sovesyge og TB kan forsvinde? Jules Vernes fabelagtig dristige romaner, som var fuldtref-ferer som konfirmationsgaver, blev lidt efter lidt realiseret. Kun mangler: Rejsen til Månen! Jorden rundt i 80 dage blev efterhånden realiseret til det halve antal timer! De lærde rystede på hovederne, og de unge ventede mere, - men kunne man egentlig det? Telefonen kom også hjemme. Men der måtte spørges hver gang om forlov at bruge den. Titanic-katastrofen rystede hele verden. Der byggedes stadig jernbaner overalt i verden, også her. Hver by sin bane, hver rigsdagsmand sin! Og hermed blev man ved, længe efter at det var forældet tek-nik. Jo, man holder på traditionerne.

Med neutralitetsprædikateret under den første verdenskrig som "armeret beskyttelsesskjold" tjentes formuer, medens de æl-dre advarede, og en skønne dag gik de ældre, kloge og før forsigtige med på holdet! Krigsafslutning. Krak. Ingeniører fik bananvogn. Indskrænkninger overalt. Restriktioner. Valu-tacentral. De store broer forenede ølandet til to landsdele.

(Mel 1') Da vor ældste søn var 3 år, indvilgede min kone, i en særlig anledning, i at gå med til et foredrag på Polyteknisk Lære-anstalt! Alle mødte i festdragt, og Chr. X med følge havde tilsagt sin nærværelse til emnet: Første fremvisning af to-ne-og billedfilm. Var det nu mon noget? Kunne man tænke sig noget bedre end f.ex. Frederik Jensen som Michawber i Dic-kens-stunfilmene? Behøvede man mere? Mon det ny nu kunne fungere, når det kom til stykket? - Mørke, - filmen begyndte. Måbende forbavselse. En stille næsten uhorlig susen fra til-skuerne gik gennem salen. Men ikke alene sås en signalklok-kes klokkehæmre falde i slag ved en jernbanelinie, - men man hørte sandelig samtidig klokken ding-dang, og man både så og hørte exprestoget køre frem over skinnerne med buldrende lyd! - Landbrugets mekanisering og nye driftsmåder vandt frem. Astrofysik og atomfysik gør stadig så store fremskridt, at

verden bliver så overkommelig lille, at en juleklokke fra Betlehem, -yderst betagende- kunne høres over den halve verden, og senere, at Edvard IIX abdicationsstale hørtes samtidig over hele jorden.

Så kom anden verdenskrig. Lidt efter lidt besætter Tyskland Europa. Danmarks besættelse. Luftbårne natlige jagerstyrker over Danmark mod Tyskland, over hvilket Gøring havde lovet, at intet fjendtligt luftfartøj nogensinde ville komme. Radar. Decca. Atombomben. D-dag. Plutobenzinledning over kanalen. T.V. Frigivelse af oversøiske lande. Antibiotika. Atom-elektricitetsværker. Økonomiske omlægninger. Poliovaksine.- Gennem radioen og langspilpladerne kan menigmand nu selv bestemme den musik, symfoni og solist, han ønsker at høre, som før kun en fordums konge eller en fyrst Esterhazy havde lejlighed til, såfremt hans hofkapel var klar til at spille! Med verdenskrigenes blod, flammer og tårer, har man betalt den nuværende tekniske udviklings rasende stærke fremskridt fordi krigen havde brug for den og derfor kunne betale den. Havde Napoleon I' ikke afvist Fultons tilbud i 1804 om i vindstille at udnytte dampskibe, som Fulton havde sejlede på Seinen, til den invasion i England, som ejheller blev til noget dengang, havde historiens forløb måske blevet et andet. Fulton rejste så til USA, hvor man forstod hans opfindelse, til hvis fredelige udvikling der skulle næsten 100 år, for derefter at blive fortrængt af dieselmotoren.

Afstanden målt i generationer mellem denne periode og slægtens stamfader Jens Pedersen Hastrup og mig selv er lige så stor, som mellem mine sønnesønner og min bedstemor, højt elsket og beundret af min broder, alle mine kusiner og fætre og af mig selv. Jens Hastrup blev født seks år efter Kristian d. VI kom på tronen, medens min bedstemoder Henriette Hastrup, gift Hammer, blev født 3 år efter at Beethoven døde, men bedstemor døde først, da jeg var to-års student.- I begge tilfælde et spand over 5 generationer. (Se side 130-131)

Og er der grund til at sige: Ak, hvor forandret?

Hvis man ikke kan lide forandringer, så er da menneskene uforandrede! Ægte tapper er altid moderne, og noget der ej heller er forandret og som stadig bruges flittigere end nogensinde før, er musikkens instrumenter, der er de samme, som da de gamle mestre komponerede til deres brug.

Tiderne er skiftet; i de sidste 100 år er der sket mere end i de sidste 2000 år! Og tiderne vil stadig skifte.

Bredstykke af et brev fra Julianus Hastrup. Hjortholm 29. Sept. 1839.  
(se side 89) Til sønnen Adolph. (se D side -111-)

Hjortholm den 29 September 1839.

Minen Adolphi!

Det glæder mig meget at have hørt af dig den 28<sup>de</sup> Sept. Mit hilsener  
jeg beder dig at være velkommen og at være velkommen  
og jeg vil gerne høre om det nye og om min søn  
det Lova og om min søn og om min søn  
jeg vil gerne høre om det nye og om min søn  
Jura della famiglia fra quella ma d'Alindro

Julianus

.....  
(5) Julianus Hastrup f på Tybrind 28 juni 1780, døbt i Ørslev Kirke 3 juli 1780 +10 febr 1863. G 24 nov 1813 m Anna Cecilie Høffding f i Fredericia 19 april 1791 døbt i Trinitatis kirke 18 maj 1791 +31 okt. 1861 på Hjortholm, datter af stadsfysikus i Fredericia, senere landfysikus i Skien og sidst stiftsfysikus i Viborg dr.med. Daniel Høffding<sup>x</sup> f 6 marts 1749 +7 febr. 1810 og hustru Søster Clausine Brandt f 2 okt 1767 +16 maj 1848. (13 børn A-N) (Anna Cecilies anetavle findes i kapitlet "Alle seks linier".

I de unge år var Julianus Hastrup hjemme hos faderen Jens Pedersen Hastrup på Tybrind ved Assens "ved jagten"-hedder det i 1801. Senere havde Julianus Tybrind i forpagtning, indtil han ved endeligt auktionsskøde af 3/7 1824 ejede HJORTHOLM på Langeland og besætning m-m. for 85.000 rdl. Han var kgl. landvæsenskommissær.(+) se billede foran i bogen)

Hjortholms historie går tilbage til ca 1500. (se Danske Slotte og Herregaarde, Kbh. 1943 bd. III side 393-400) Den nuværende hovedbygning er opført 1789 og præget af barokarkitekturen. Mansardtaget er dækket med tegl, facadens midterste partier er stærkt markeret ved en række pilastre og afsluttes med frontispice. I murfladernes puds er der i overfladerne isat små glaskår.

Med bygherren Christen Madsen, som senere blev kammerråd fik rigdommen til huse på Hjortholm: Endnu i begyndelsen af det 18 århundrede blev gården drevet ved høveri. I de gode tider rullede daleren, men da landbrugskrisen i århundredeskiftet kom, var reserverne borte og i 1822 gik kammerråden fallit, hvorefter Hjortholm i 1823 blev solgt ved tvangsauktion. Efter en hidsig kamp sejrede den 43 årige forpagter Julianus Hastrup fra Tybrind på Fyen med et bud på 80.100 rdl. Uden nogen som helst kapital rykkede Julianus Hastrup ind på Hjortholm. Takket være de gode tider, der efterhånden kom og egen dygtighed, klarede han sig smukt, som den overordentlige dygtige landmand han var, og udøvede en indflydelse på det langelsandske agerbrug og bragte ham anerkendelse i vide kredse udenfor Langeland ved sin frøavl.

Hastrup afvandede 88 tdr. land lavt liggende jord ved at lade grave en 1653 favne lang kanal. I et kornmagasin indrettedes en "rottekælder" med højtliggende gulv, hvorunder der gaves plads for hunde og katte til at forfølge rotter. Som eksempel på den udmærkede drift af jorden, nævnes at hvor Hastrup i 1823 fik 4 fold vintersæd, avlede han i 1832 23 fold raps og 16 fold hvede. Ved sin død 1862 var J.H. en så velstående mand, at han havde skaffet sine sønner herregårde. Der er på Hjortholm holdt mange bryllupper for hver af Julianus og Annes børn, og andre af slægten. Både i Julianus og i sønnen Christoffers tid nød den talrige nære familie storstilet gæstfrihed i sommerferierne på Hjortholm.

Julianus Hastrup døde på Hjortholm som 83 årig og to dage efter hans næst yngste bror Frederik Vibe +) Hastrup. I "Dagbladet" Kbhvn nr. 38 1863 blev hans død omtalt. Følgende mindeord - i tidens ejendommelige stil - om ham, skrevet af præsten i Stouby ved Horsens, Christen Pram Gad, som 1833-39 var provst og præst i Rudkøbing. (hvor digtet er offentliggjort kan forfatteren ikke se)

+) der døde på "Palmelund".

JPH. III) Julianus Hastrup gift med Anne Cecilie Høffding.

Gammelby Præstegaard, Begravelsesdagen d. 17 febr. 1863

"Saa er han borte -hans Helsot endt.  
Den hvid Gubbe er lagt paa Baare;  
men vi, som ret har den Gamle kjendt,  
vi kan ei dølge vor Veemodstaare.  
Hvo var han? -en Mand- med Gods og Borg.  
Det er for lidt til her at nævne,  
men er der Hjerte for Armod's Sorg,  
hvor skjønt, om ogsaa der er lidt Evne.  
En M a n d, der forunderlig jevn i Sprog  
det var som dulgte han Herremanden,  
men dog hvor høisindig, dyb og klog,  
Alvor og Lune i sølsom Blanden.  
En M-a n d -i fuld Betydning en Mand-  
saa djærv i Villie, til Daad saa rede,  
og dog -hvo var mere øm end han i huuslig  
Kreds og Venne-Kjede.  
Han Slægt og Venner for sidste Gang samler  
i dag i H j o r t h o l m s Haller,  
mens Kirkeklokkens veemodige Klang den gjæst-  
milde Vært til Graven kalder.  
Han vil ei længer på Hjortholm boe,  
d e r kan ei stilles hans dybe Længsel.  
I A n e s Grav er der plads til To  
- kun Himlen kan læge Øldingens Trængsel.  
See, Foraarslærken stiger mod Sky  
høit over Grav og Suk og Smerte.  
Bag Livets Vinter en Vaar skal grye  
-o, salige Trøst for hvert sorgfuldt Hjerte.."

- o o O o o -

Julianus og hustru ligger begravet på Fodslette kirkegård på Langeland, under en fælles gravsten i granit, formet som en træstamme, der deler sig i to afskårne toppe. Stedet vedligeholdes stadig af legat, stiftet af datterdatteren Jutta Bojesen, som ligger begravet sammesteds.

På det indføjede billedark ses Julianus og hustru Anne efter litografier og malerier af portræt~~maler~~ Em. Barentzen (1799-1868), der er elev af Eckersberg (se Weilbach kunstnerleksikon 1952, I, s. 174). De to malerier er 55 x 66 cm. i rige farver og smukke gulddrammer "fra tiden". Da S.A. Bojesen og hustru Jensine havde sine forældre boende en vinter hos sig, lod Julianus og hustru sig male og forærede disse malerier til datteren og svigersønnen ca. 1860 i Kbhvn. Malerierne beroede da hos resp. ældst levende døtre fra Hjortholm, men ejedes af Hakon Bojesen (Tredie Linie A, c) og efter ham af sønnen Magnus og nu af hans enke kommandørinde Joh. Bojesen og efter hende Arne Bojesen (III, A, 3, 1')

To billeder af Hjortholm gengiver litografier af F. Richardt (1819-1894), der malede og tegnede mange danske landskaber (se Weilbach, Kunstnerleks. 1952 III, s. 43). Provstinde Ellen Engel, (se M, b, 1) Kbhvn. ejer maleriet af Hjortholm set på afstand fra syd (80 x 60) og er signeret 1852. Det andet billede set fra øst fra Hjortholms gårdsplads findes kun i Becker og Secher: Prospector af danske herregårde, Kbhvn. 1844-68.

(I 1928 solgte lensgreve Ahlefeldt Laurvig, som i 1896 havde købt Hjortholm, til kammerjunker Jakob Neergaard og efter hans død i 1932 solgtes Hjortholm til Greve Chr. Carl Ahlefeldt-Laurvig.)  
Nekrologer om Julianus Hastrup: Langelands politiske og Avertisementstidende 1863 Torsdag 12/7 nr. 24. Langelands Avis Frd. 13/2 1863 nr. 25 (14 årg. 2' side) samt Fyens Stiftstidende Lörd. 14/2 1863 nr. 39 2' side.



Den ovale baggrund med silhouetterne af faderen f. o. og syv børn ca. 1845 tilhører Frits Kjølseen, efter Henriette Hammer (M).

Den ovale baggrund for silhouetterne er tegnet af Frederikke Kjølseen, f. Hammer

Julianus Hastrup  
(III)

Christoffer Hastrup  
(H)
Anton Hastrup  
(C)

HJORTHOLM

Henriette Hastrup  
(M)
Line Hastrup  
(B)

Lucie Hastrup  
(J)
Mine Hastrup  
(E)

Juliane Hastrup  
(G)



F. Richard: Hjortholm 1852, overst set fra øst, nederst fra gårdspladsen.



Fotografi fra haven på Valsøllillegård d. 14. maj 1869 ved *Line og Gumme Graa Bechs* sølvbryllup.



Løbenummerskitse og personfortegnelse fra 1 til 47 til fotografiet d. 14. maj 1869.

1 John Finsen (s a 33 & 18) (A, a, 2)	18 Olufa Finsen, f. Bojesen (d a 46, g m 33) (A, a)	37 Jørgen Bech (b t 47), forpagter på Brolykke (g m 22) —
2 Christian Fr. Anton Hastrup (søn fra Vintersborg) (C, g)	19 Nini Beck —	(38) Michael Helfach (g m 13) —
3 Hakon Hammer (s a 43 & 11) (M, c)	20 Petra Hastrup (g m 27) (K)	39 Hakon Bojesen (s a 46) (A, c)
4 Ragnhild Finsen (s t 1) (senere gift Koch) (A, a, 1)	(21) Frk. Helfach, Valsøllillegård —	40 Jutta Bojesen (d a 46 & 12) (A, b)
5 Arne Finsen (b t 1) (A, a, 4)	22 Bodil Bech (g m 37) —	41 Adolf Hastrup, Rødbjerg-havn (g m 17, b t 29) (D)
6 Anna Hammer (d a 42 & 11) (senere gift Maegaard) (M, d)	23 Frederikke Birch, f. Leth (H, A, f)	42 O. C. Hammer (g m 11) (M)
(7) Bodil Helfach (d a 38 & 13) —	24 J. Carl Hastrup (b t 11) (F)	43 Julianus Hastrup (s a 41 & 17) (D, b)
8 Sigurd Hammer (b t 6) (M, f)	25 Caroline Hastrup, Hjortholm (g m 29) (H)	44 Peter Arnesen (g m 16) (E)
9 Frederikke Hammer (s t 6) (senere gift Kjølsten) (M, e)	26 Augusta v. Schmidten (d a 30) (senere gift Castenskiöld) (G)	45 Julian Arnesen (s a 44 & 16) (E, a)
10 Olaf Finsen (b t 1) (A, a, 3)	27 Jens Hastrup (b t 11) (K)	46 S. A. Bojesen (g m 12) (A)
11 Henriette (Jette) Hammer, f Hastrup (g m 43, s t 29) (M)	28 Jafidia Hastrup (g m 24) (F)	47 Niels Bech, Frederiksberg (b t 15 & 37) —
12 Jensine Bojesen, f Hastrup (s t 29, g m 46) (A)	29 Christoffer Hastrup, Hjortholm (g m 25) (H)	
(13) Sara Helfach, f. Bech (g m 38, m t 7, s t 15) —	30 Juliane (Julle) v. Schmidten f Hastrup (s t 29) (G)	
14 Line (Danielline) Bech, f Hastrup (g m 15, s t 29) (B)	31 Jeppe Bay —	
15 Gumme Graa Bech (g m 14) (B)	32 Anna Pape, Valsøllillegård (IV, A, a)	
16 Mine (Vilhelmine) Arnesen, f Hastrup (g m 44, s t 29) (E)	33 Søren Hilmar Finsen (g m 18) (A, a)	
17 Mathilde Hastrup, Rødbjerg-havn (g m 41) (D)	34 Regnar Hammer (s a 42) (M, b)	
	(35) Adolf Goth (g m s t 15) —	
	(36) Mikkelsen, ejer af Mariendal (nabogård t Skovsgård) —	

Forkortelser:

Betegnelserne i paranteserne til højre henviser til selve stamtavlen. Hvor der ikke er romertal, er dette tredje linie.

b t = broder til                      g m = gift med  
d a = datter af                        m t = moder til  
f t = fader til                         s a = søn af  
s t = søster til

De personer, hvis navne til højre ikke har en betegnelse i parantes, tilhører ikke slægten.



JPH.III) Julianus Hastrup's dødsbo.

Efter Julianus Hastrup's død 1863 viste hans testamente, at hans ældste datters mand, justitsråd S.A.Bojesen, som var cand.jur. og således særlig kvalificeret, og hans ældste søn Anton Hastrup til Vintersborg var udsete til executorer i hans bo. Dette arbejde stod på i 14 år. Af S.A.B.'s utrykte erindringer, der er i legatets besiddelse, fremgår følgende uddrag fra slutningen skrevet af hans søn:.....

"Tilstedeværende kontanter var let delte, hovedgården med et par større afbyggergårde, alle skove og noget gods var ved testamt. disposot. givet en af sønnerne Christoffer Hastrup (1825-1888) (repræsenterende en værdi af ca.800.000 kroner). Denne sum blev ham straks buden af lensgreve Ahlefeldt, som nu senere har købt Hjortholm. Der var 11 arvinger, så denne søn var favoriseret i høj grad, "for", som det hed i testamentet, at der ikke skulle mangle midler til at kunne samle "den store slægt i det gamle hjem, hvor de kunne mindes lykkelige ungdomsår og tider, og hvor en eller anden, der kunne trænge til en hjælpende hånd, kunne få en sådan rakt." Desværre alt blev anderledes. Sønnen, den nye ejer, Christoffer Hastrup, blev svimmel, hørte barnestemmer overalt, handlede som en gal mand, og endte sit liv i 1888 som afsindig på en dåreanstalt, efter (i få år) at have forgældet dette glimrende, gældfri herresæde Hjortholm til det yderst opnåelige (ved køb bl.a. af gods i Sverige), trods alle S.A.Bojesens indstændige råd og advarsler (efter Christoffers død nødsagedes sønnen Adolf Hastrup til at sælge til lensgreven Chr.J.F.Ahlefeldt-Laurvig i 1896 for 600.000 kr, men blev dog boende som forpagter.) Som sagt, nævnte del af arven var let at udlægge, men de ca.200 hrtk.bonder gods: ca 40 gårde og et par hundrede huse med jord, som Julianus Hastrup havde tænkt, at hver af arvingerne kunne udtage som eje, efter en af ham efterladt taxation, og således dele denne del af arveparten efter gensidig overenskomst; dette fandt S.A.Bojesen lidet hensigtsmæssig, og han foreslog derfor arvingerne ved en afholdt skiftesamling, at disse overtog hele det samlede bondergods -en bloc-, at det blev administreret samlet, som fælles ejendom, og at det efterhånden som bonderne meldte sig som købere, blev afhændet, hvorefter de indkomne midler ville blive udbetalt arvingerne til deling. Dette forslag var ubetinget godt og vandt fuld tilslutning, men det gav den juridiske likvidator mangefold mere arbejde end den anden likvidator, der boede på Lolland, i en lang årække af 14 år, ikke alene ved forhandlingerne om salg men forinden dette, ved administrationen, ved hver enkelt regnskab mellem hver termin, de terminvise opgørelser og udbetalingen m.m. Resultatet for arvingerne beløb sig i samlet sum til mindst 150.000 kr. større udbytte ved denne ordning end om hver enkelt skulle have solgt gård.

At Julianus Hastrup havde bestemt S.A.Bojesen-hans ældste svigersøn- og hans ældste søn, Anton Hastrup, til, som executorer, at behandle boet, lå vel dels deri at ingen af de to aldrig havde modtaget pecuniær assistance af ham, i modsætning til alle de andre børn, og at Julianus derved har tænkt sig, at dette forhold nogenlunde kunne udlignes ved et anseeligt og lovbestemt executorsalær, er vist sikkert nok, men i så fald opnåedes ikke hensigten, thi SAB og hans svoger Anton modtog ikke een øre for dette store arbejde, idet nogle af arvingerne lod executorerne forstå, at det udelukkende var et tillidsvotum til dem, at have været dette store arbejde overdraget, som af sædvanekyndige (indbefattet administrationen) blev vurderet til mindst 50.000 kr. (Boet var på ca. 2 millioner). Da dette blev meddelt SAB, renoncerede han på de 2.000 kr, som han havde betalt sig, også til skriverhjælp."

JPH.III) Julianus Hastrup. A) Jensine H. g BOJESEN a) Olufa Finsen

A) Jensine Cecilie Hastrup, f på Tybrind 1 nov. 1814 +5 sep. 1874 på Valsøllillegaard. G på Hjortholm 20 maj 1834 m Severin Adrian Bojesen, f i Sunds ved Herning 3 dec. 1802 +9 febr. 1881. cand.juris 1826, overinspektør ved Københavns fattigvæsen. Nød megen anseelse i slægten og var rådgivende for mange af dem. Oprettede 1858 "justitsråd S.A. Bojesens familielegat og hjælpefond" (Slægten Bojesen, Kbhvn) 1911. s 42). Ægtefællerne boede i den senere tid hver for sig, hun på Valsøllille. "Nogle optegnelser om mit Liv og Levned og om dets Tilskikkelser" S.A. Bojesen 1879, der bl.a. findes hos legatbestyrelsen. (4 børn: a-d)  
x) Forlovelsen fejredes ved en stor famliefest på Hjortholm d. 22/8 1831.

a) Olufa Bojesen f 16 juli 1835 +5 aug. 1908. G 25 sep. 1857 m Søren Hilmar Steindor FINSEN, f i Kolding 28 jan 1824 +i København 15 jan. 1886. (Slægtsbog f familien Finsen, København 1903) (6 børn: 1-6)

SHF blev cand.juris 1846, sagf.m 1848 kst.herredsfoged i Hasle m. fl.herreder. 1849 auditor i hæren under krigen, i 1850 borgmester, byfoged og byskriver i Sønderborg 1854. R af D. 1856 tillige herredsfoged i Sønderherred på Als, så kancelliråd 1861 justitsråd, 1864 medlem af Rigsrådets Folketing 1864 fordreret efter indtagelsen af Als. Stiftsamtmand i Island og amtmand i Sønderamtet, kgl.kommissarius på Althinget 1870 Dbm. 1873 landshovding over Island, ved Islands tusindårsfest 1874 K af D. 1883 overpræsident i Kbhvn. 1884 indenrigsminister, afsk. 1885 Storkors af Db og atter overpræsident i København.

1) Ragnhild Finsen f 5 aug. 1858 +19 juli 1880 g 16 juni 1877 m Hans Henrik KOCH, f 28 dec 1836 +24 sep. 1903, viceadmiral. Stk.af D.Db.m.p.p. (2 børn: 1'-2')

1850 Kadet, officer 1856, 1860 m fregatten Sjælland til Brasilien og Vestindien, 1864 ombord i fregatten Jylland ved Helgoland, senere korvetten Heimdal, næstkom. i fregatten Tordenskjold i østasiatiske farvande og dito i fregatten Jylland 1875, adjutant hos kongen, chef for Ivar Hvitfeldt.m.m.

1') Harald Koch f 20 sep. 1878 +15 juli 1936. Orsf.uds.

kgl.generalkonsul i Danzig. g 1'g 1 juli 1904 m

Gerda Wienbjerg Andersen f 20 nov. 1884 +23 sep.

1946 æ o 1932 (2 børn: 1"-2")

G 2'g m Ruth Asta Martha Claaszen f 5 sep. 1907. (i.b.)

1") Hans Henrik Koch f 17 april 1905. departements-

chef i socialministeriet. g 2 jan 1932 m Ellinor

Agnete Christensen f 26 sep. 1909. (3 børn: 1;-3;)

HK blev student 1923, cand.jur. 1930, fung.sekr. i Socialministeriet s.å. udn. 1934. Fuldmægtig 1937, i Arbejds-og Socialministeriet 1940, Leder af Arbejds-og Socialministeriets beskæftigelsescentral 1941. Departementschef i Arbejds-og Socialministeriet 1942. Form. for Grønlandskomm 1949-40 for mødrehjælpens fællesråd, f red. af Socialt tidsskrift f best. for Den sociale skole, af hovedbest. for landsfor. til kræftens bekæmpelse, form. f. fondet for dansk-norsk samarbejde; Regeringsdelegeret ved de internationale arbejdskonferencer og medlem af styrelsesrådet for den internationale arbejdsorg. 1948-51.

1;) Jørgen Koch f 29 maj 1934

2;) Christian Koch f 7 okt. 1936

3;) Niels Koch f 13 juni 1946

2") Jørgen Koch f 6 april 1909. dr.phil. amanuensis v

Kbhvns universitets inst. f teoretisk fysik. g m

Grete Kjær f 22 dec. 1912. (2 børn 1;-2;)

1;) Ida Koch f 12 april 1946

2;) Henning Koch f 3 april 1949

2') Ragnar Koch f i Sønderborg 6 juli 1880 +11 jan. 1946

Kasserer i Kbhvns handelsbank. ugift

JPH.III) Julianus Hastrup. A) Jensine H. g BOJESSEN a) Olufa B g Finsen

2) John Finsen, f 25 jan 1860 + 24 okt. 1930 g 30 nov.  
1888 m Nanna Mathilde Meyer f 19 jan 1863 + 19 dec.  
1954. ( 5 børn: 1' - 5')

JF blev student i Reykjavik, 1883 cand. juris. sagffm. i  
Kbhvn. 1885 assistent i ministeriet for Island, 1888 assistent  
i Højesterets justitskontor, 1898 højesteretssekretær, 1903  
borgmester, byfoged og byskriver i Ringkøbing, herredsfoged og  
skriver i Ulvborg og Hviid herreder. R af D. Birke dommer i  
Kbhvns amt og Søndre Birk, 1914, dommer sammesteds 1919, døde  
i embedet 1930.

1') Arne Finsen f 10 jan. 1890 + 3 marts 1945, arki-  
tekt g 7 marts 1919 m Hedvig Chievitz f 7 maj 1894.  
( 2 børn: 1" - 2")

+) )

1") Elisabeth Finsen f 2 jan. 1920 i Kbhvn. Murer-  
svend 1942, Bygningskonstruktør s. år G. 27 nov.  
1948 m værkfører Fridrik Gisli DANIELSSON, søn  
af telegrafist Daniel Oddeson og hustru Johan-  
na Fridriksdottir. ( 3 børn: 1; - 3;)

1;) Krni Fridrikson f 5 marts 1950 i Reykjavik

2;) (Johanna Valgerdur Fridriksdottir) f 13 marts  
1951 i Reykjavik +. 27 juli s år.

3;) Daniel Gisli Fridrikson f 27 april 1952 i  
Reykjavik.

2") Vibeke Finsen f 22 april 1926, fritidshjemsle-  
rerinde g 14 april 1949 m Werner MADSEN f 10  
juli 1920, realskolelærer, Frederikssund.  
( 1 barn: 1; )

1;) Bjørn Verner Madsen f 9 aug. 1952.

2') Aslaug Finsen f 23 juni 1891 g 30 maj 1914 m E-  
rik Axel LAURITZEN f 29 april 1883 + 14 dec. 1953.  
æ.o. Væverske. ( fører iflg. bevilling navnet F)  
( 6 børn: 1"-6" )

1") Torben Erik Finsen f 13 maj 1915 sekr. i de  
for. Vagtselskaber, g 6 maj 1942 m Lise Stampe  
f 31 juli 1925. ( 4 børn: 1; -4; )

1;) John Olaf Finsen f 15 marts 1944

2;) Jens Finsen f 15 juli 1945

3;) Bjørn Finsen f 16 aug. 1946

4;) Eva Finsen f 27 nov. 1953

2") Birthe Philippa Finsen f 15 april 1917 g 4 maj  
1939 m Niels HEERING f 8 1913 sekretær. æ.o.  
( 2 børn: 1; -2; )

1;) Thomas Heering f 8 marts 1942

2;) Anne Catrine Heering f 20 jan 1945

3") Sten Flemming Fin Finsen f 11 dec. 1918 poli-  
tobetjent. g 6 febr. 1947 m Inger Selchau f 14  
febr. 1924 ( 2 børn: 1; -2; )

1;) Vibe Finsen f 6 aug. 1947

2;) Tine Finsen f 22 april 1953

4") Bente Elsebet Finsen f 5 maj 1920 g 30 maj 1946  
m Carl MAAHOLM f 22 jan. 1921. Gårdejer.  
( 1 barn: 1; )

1;) Jan Maaholm f 23 sep. 1949

5") Jens Tue Finsen f 23 marts 1922. kunstvæver g  
18 dec. 1948 m Ida Agnes Lawaetz f 9 april 1927  
( 2 børn: 1; -2; )

1;) Anders Finsen f 22 aug. 1949

2;) Anina Finsen f 22 maj 1952

6") Bodil Finsen f 2 nov. 1923 g 3 nov. 1946 m Ole  
Rømer NYGAARD f 14 juli 1924. arkitekt .  
( 2 børn: 1; -2; )

1;) Peter Rømer Nygaard f 14 maj 1947

2;) Lars Rømer Nygaard f 16 jan. 1949

+) Islandsk lov, efter gammel nordisk skik, foreskriver at man for-  
uden sit døbefornavn, skal bære sin faders (evt. moders) døbenavn  
tilføjet: son eller dottir. Mand som kvinde, gift som ugift, bærer  
hele livet samme navn.

JPH.III) Julianus Hastrup. A) Jensine H. g BOJESEN a) Olufa Finsen

3') (Ingeborg Finsen) død lårig  
 4') Margrethe Finsen f 9 nov. 1892, fhv. leder af børnehavn. ugift.  
 5') Helge Hilmer Finsen, f 1 marts 1897, direktør i Københavns Hypotekforening. g 22 okt. 1927 m Merete Grut f 26 juli 1900. pianistinde + 31 dec. 1954.  
 HHF havde, efter studentereks. afgang fra kunstakad. 1927, studierejse til England, Frankrig, Tyskland, Italien, Grækenland og Tyrkiet. Ny Carlsbergfondets rejsestipendium 1933, fremmedmedlem af Ecole Francaise d'Athenes; opnået og rekonstrueret Thebanernes skatkammer i Delfi i 1926, deltaget i de svenske udgravninger på Peloponnes samt opført museet i Vasiliko i Messenien 1933, bygningskyndig direktør i Kbhvns Hypotekforening 1947. Medlem af best. f. Akademisk Arkitektforening 1931-37, leder af dennes voldgiftsret og lovudvalg 1940-41, af dets særlige nævn 1945-46; medl. af "Ringens" hovedledelse 1942-45, form. for Frit Danmarks arkitekgruppe 1945-48; form. i selskabet for Arkitekturhistorie; 2 viceform. i landsrådet for bykultur; medl. af julemærkekomiteens forretningsudvalg og af Det akad. Arkitektfor. og Fællesrep. for Dansk Håndværk og Industri neds. voldgiftsudv. form. f. Overformynderiets lånebest. for Kbhvn. Har skrevet: Ung dansk Arkitektur 1947, Rundetårn og Trinitatis kirke, Arkitekt Ulrik Plesner 1950. Bogafsnit, tidsskrifter o.a. (i b)

3) Olaf Finsen f 26 febr. 1861 i Sønderborg + 27 febr.

1927. g 31 maj 1890 m Inge Bojesen f 2 juli 1866

(se slægten Bojesen 1911 s 38) (3 børn: 1'-3')

O.F. blev student i Reykjavik, 1885 cand. jur. sagfm. 1886, fuldmægtig v. Kbhvns amts søndre birk. 1888 l<sup>o</sup> fuldm. hos straffedommeren på Frdbg. s.å. assistent i justitsministeriet. 1886 assessor i Kbhvns kriminal- og politiret, by- og herredsfoged samt borgmester 1905 og dommer 1919 i Nyk. F. R. af D. Dbm. døde i embedet.

1') Aage Finsen f 9 marts 1891, kreditforeningsdir.

g 8 juni 1918 m Ingrid Stephensen f 8 jan. 1894.

(2 børn: 1"-2")

A.F. blev student (Nyk. F.) 1909, cand. jur. 1915, fuldmægtig på by- og herredskontoret i Nyk. F. 1915, ved Kbhvns. amts. sdr. birk 1916-20, sekretær i indenrigsministeriet 1917, fuldm. 1923, eksp. sekr. 1931. Kontorchef 1932-36, adm. direktør for Kbhvns. kreditforening 1936, tillige kst. departementschef i indenrigsministeriet 1941-42, medhjælper hos stadsadvokaterne ved Østre landsret 1922-29. Redaktør af sognerådstidende 1928-37. Formand eller sekr. for forskellige ministerielle kommissioner; medlem af fællesdirektionen for Finseninstitutet og Radiumstationen i Kbhvn 1929-51, formand 1935-51. Medlem af repræsentantskabet for A/S Investor 1936-49, formand 1944-49, derefter formand for bestyrelsen. Medlem af bestyrelsen for I/S Berlingske Tidende fra 1937, formand fra 1939, og af bestyrelsen for A/S Det berlingske bogtrykkeri 1937-46, formand 1939-46. Formand i bestyrelsen for A/S De berlingske virksomheder fra 1946, formand i bestyrelsen for A/S Det Berlingske officin fra 1950. Næstformand for bestyrelsen af laanefonden for kortfristede prioritetslån; formand for direktionen for kysthospitalet på Refsnæs 1941-51. Medlem af repræsentantskabet for Kbhvns. brandforsikring 1938 og af dets faste udvalg 1944. medlem af bestyrelsen for A/S Kryolitselskabet Øresund 1945. K<sup>l</sup> af D. Dbm. p.p. Har skrevet; Hovedtræk af den købstads-, -sogne- og amtskommunale Forvaltning (1929). Skematisk fremstilling af gældende dansk Lovgivning om direkte skatter (1937).

JPH. III) Julianus Hastrup A) Jensine H.g. BOJESEN c) Hakon Bojesen

1") Olaf Finsen, f 31 maj 1920. landsretssagfører g.16  
aug.1947 m Grete Bjørlow f 5 marts 1924. tandlæge  
(1 barn:1;)

1;) Jon Finsen, f 11 dec.1950

2") Eigil Finsen, f 21 jan 1930, shippingman.

2') Ragna Finsen, f 18 febr 1894, g 26 juli 1918 m Jean  
Jacques Emile GATEAU, f 9 marts 1887 Agregè de l'Uni-  
versité, Versailles, Frankrig. (3 børn:1"-3")

1") Annie Gateau, f 28 marts 1920 g 2 maj 1940 m Philip-  
pe AVENATI, f 15 aug.1916, Psykotekniker, Versailles,  
Frankrig. (4 børn:1;-4;)

1;) Marc Avenati, f 13 jan.1943

2;) Isabelle Avenati, f 10 febr.1944

3;) Anne Avenati, f 12 nov.1946

4;) Corinne Avenati, f 14 dec.1948

2") Jean-Louis Gateau, f 15 dec.1921. direktionssekretær  
Paris. g 3 sep.1949 m Marie-Therese Chevignon, f  
26 nov.1929 (1 barn:1;)

1;) Claude Gateau, f 24 juni 1950

3") Elisabeth Gateau, f 14 nov.1935

3') Hilmar Finsen, f 9 marts 1898 cand.jur.direktør, g 30  
marts 1934 m Kirsten Julie Ipsen, f 12 juli 1909.

3- Translatrice. (2 børn:1"-2")

1") Percy Henrik Finsen, f 20 marts 1936

2") Inge Suzanne Finsen, f 15 marts 1940

4) Arne Finsen, f 23 juni 1864 +7 juli 1882. stud.polyt.

5) Anna Hilma Finsen, f 10 april 1868 +24 april 1954. g 3 ju-  
ni 1902 m Isaac Kallevig KLØCKER, f i Arendal 11 sep.  
1865 +17 sep.1927. (1 barn:1')

I.K. blev student 1883 i Oslo, cand.jur.1889, 1890 edsvoren  
fuldmægtig hos sorenskriveren i Nedernæs, 1894 kst.politimester  
i Arendal, 1895 overretssagfører sammest.

A.F.K. bevarede sin kærlighed til den gamle sagø gennem hele  
sit liv, ligesom hun besad sjældne musikalske evner, som hun ud-  
foldede som fremragende pædagog for sine mange elever. Hun star-  
tede den stadig bestående musikforening, som hun gav mange impulser.

1') Søren Hilmar Finsen Kløcker, f 28 juni 1905 i Arendal  
Overretssagfører sammesteds. g 31 maj 1925 m Anna Maria Lys-  
holm Wessel, f 7 juli 1899. lektor ved Arendals højere  
Almueskole. (Danmarks Adels årbog 1949 s.232). (ib)  
( " " " " 1952 " 241 og 1908).

6) Olufa (Nulle) Finsen, f i Reykjavik 8 dec.1869 +4 aug.1950.  
Lærerinde ved Slomanns skole, indsk.i Venmetofte adelige jomfru-  
kloster. Har bl.a. udgivet "Fra Bjørnsons hjem, Gyldendæ ls bogh.  
1918 og "Fra Bjørnsons sidste år. Gyldendæ ls bogh.1923. forfat-  
terinde.

b

b) Jutta Bojesen, f 20 jan.1837 +25 febr.1929. stifterinde af  
familielegat under navnet; Godsejer Julianus Hastrup og hu-  
stru f. Høffdings familielegat for ægte afkom efter sødsken-  
de til Jutta Bojesens moder Jensine Bojesen. (Legatbestyrel-  
sen er f.t. orlogskapt. Maegaard (se M.d.3) bankkasserer Uffe  
H. (se F,d,1) og Oluf Hastrup se K,g,1; se sidste side i denne  
gren.)

c

c) Hakon Bojesen, f 25 juni 1838 +7 marts 190. proprietær. g 21  
sep.1867 m Louise Helene Vilhelmine Prom, f 10 juli 1844 +18  
dec.1931. ejer af Knudstrupgård ved Sorø. (7 børn:1-7)

1) Olaf Prom Bojesen, f 4 juli 1868 +23 juni 1940, plantage-  
ejer. G 24 nov.1903 m Mary Edwardine Olsen, f 15 okt.1864  
+11 april 1942. (ib)

JPH. III) Julianus Hastrup A) Jensine Hastrup g BOJESEN c) Hakon Bojesen

- 2) Magnus Bojesen f 27 marts 1871, +27 dec. 1945, kommandør i Siam. G 1' g 17 sep. 1904 m Kirsten Svendsen f 14 dec. 1879 +22 febr. 1922 (3 børn: 1'-3')  
g 2' g m 8 juni 1929 Johanne Hilda Michelsen f 6 april 1883 (ingen børn)

M.B. blev kadet 1888 og officer i marinen 4 år senere premierløjtnant, artilleriuddannelse, 1902 udkom med Valkyrien til de danske vestindiske øer, hvorfra krydseren gik til Martinique for at yde hjælp ved Mont Pele'es udbrud, og Valkyrien reddede adskillige hundrede menneskeliv bort fra den vulkanske tropebys brændende helvede. 1905 adjutant ved den danske eskadre, der ledsagede Kong Håkon og dronning Maud til Norge. Dernæst direktør for forsks. Hansa. I 1911 blev han siamesisk marinekaptajn og leder af søopmålinger og senere generalinsp. for det siamesiske søartilleri. I 1917 blev MB underdirektør i firmaet Alfred Olsen og Co., og udgav i 1911 "slægten Bojesen".

- 1') Mildrid Gudrun Bojesen f 6 april 1902, læge  
M f D R p.p. g 29 dec. 1931 m Torben ANDERSEN  
dr.med. overlæge (2 ad. børn:)

TA student Sorø 1923, cand.med og chir. 1931. klinisk assistent ved Rigshospitalet f børnesygdomme 1935-36, dr.med. 1937, reservelæge v Amtsygehuset i Gentofte 1937-39 og v Rigshospitalet 1939-42. Specialistanerkendelse (hjerte, mave og tarmsygdomme) 1940 overlæge v Frederiksborg amts central-sygehus i Hillerød. Foruden disputats forskellige lægevidenskabelige afhandlinger.

- 2') Aase Agnete Bojesen f 11 juli 1904, adjunkt g 23 dec 1931 m Aron LANDAU f 22 juli 1907 +28 feb. 1943, lektor, fil. lic. Motala. (1 barn; 1")  
1") Minna Kerstin Landau f 21 aug. 1940  
3') Gregers Jes Boy Bojesen f 13 jan. 1919, søløjtnant, dræbt under besættelsens ophør 5 maj 1945

- 3) Hilmar Bojesen f 18 febr. 1873 +14 okt. 1934. kgl. skovrider for Silkeborg distr. R af D. g 17 maj 1905 m Ellen Funder f 14 april 1880. (3 børn: 1'-3')

- 1') Arne Bojesen f 5 maj 1907, overklitfoged f Ribe og Tønder amter, Aalholt, Oxbo. g 14 april 1935 m Lilly Jacobsen f 6 maj 1911, fysioterapeut. Formand for S.A. Bojesens familiefond og hjælpefond. x) (4 børn: 1"-4")

- 1") Grete Bojesen f 12 okt. 1936  
2") Agnete Bojesen f 15 maj 1938  
3") Torsten Bo Bojesen f 17 okt 1942  
4") Tove Bojesen f 7 april 1946

- 2') Gudrun Gyda Bojesen f 25 maj 1911 fysioterapeut g 1 marts 1939 m Hans Jacob FALK f 30 juni 1909 sognepræst Aarhus. (4 børn: 1"-4")

- 1") Jes Bo Falk f 26 febr. 1940  
2") Bent Falk f 10 april 1943  
3") Kirsten Falk f 22 aug. 1944  
4") Hanne Falk f 6 juli 1946

- 3') Hakon Bo Bojesen f 12 febr. 1913 filialbestyrer Gulf, Odense. g 15 juni 1945 m Hanna Krarup f 12 april 1918, sygeplejerske (2 børn: 1"-2")  
1") Ellen Benedicte Bojesen f 28 dec. 1946  
2") Niels Hilmar Bojesen f 21 okt. 1948

x) AB ejer malerierne af Julianus Hastrup og hustru, side 24.

## TREDIE LINIE

JPH.III) Julianus Hastrup A) Jensine H.g BOJESEN d) Sigurd Bojesen

4) Olufa Bojesen f 1 okt.1874 +15 dec 1916.g 18 dec 1903  
m Jens Alfred OLSEN f 30 juni 1876 +15 dec.1952.Gros-  
serer og direktør for Alfred Olsen og Co A/S.

(1 barn:1')

1') Lykke Olufa Bojesen f 11 sep.1905, g 21 sep.1935  
m Jens Johannes JENSEN, f 11 nov.1904, kredslæge  
i Glostrup (5 børn:1"-5")

1") Bera Helene Jensen f 11 sep.1937

2") Burmann Jensen f 1939

3") Nanna Olufa Jensen f 16 juli 1941

4") Helle Jensen f 14 nov.1942

5") Gorm Boje Jensen f 14 okt.1944

5) Valgerda Bojesen f 30 sep.1876,+19 juni 1942 g 24  
Marts 1903 m Johannes Frederik AMMITZBØLL f 23 sep.  
1857 +23 jan.1933. kgl.skovri der f.Sørø akademi's  
1'skovdistrikt. (1 barn:1')

1') Jan Hakon Ammitzbøll f 5 febr.1904, civiling.brand-  
insp. g 24 marts 1932 m Inger Margrethe Brandt  
Christensen f 28 marts 1910. (3 børn:1"-3")

JHA blev student 1921 fra Sorø Akademi, civilingeniør (E) 1929  
sekondlojtnant 1930-31, 1931-36 ing.v.Internat.Patentbureau  
A/S Kbhvn.1936 brandinspektør ved Kbhvns.brandvesen,hovedbrand-  
stationen. Tillige forbehandler ved Patentkom, el-sager.Medl.  
af best.f.Soranisk Samfund 1927-32 og Kbhvns kom.Ing.forb.  
1938- Kompagnifører i Akad.Skyttekorps.Redaktionssek.v Brand-  
værnshåndbogen 2'udg.1940

1") Ivar Ammitzbøll f 29 jan 1934. stud.polyt

2") Lars Ammitzbøll f 13 dec.1938

3") Kirsten Ammitzbøll f 12 maj 1940.

6) Viggo Bojesen f 28 jan.1879forpagter, g 28 dec.1912  
m Marie Lisborg f 8 sep.1888. (2 børn:1'-2')

1') Anne Lise Bojesen f 16 maj 1914 g m David COLE-  
MANN, major v.de engelske besættelsestropper i  
Tyskland, emigreret til USA. (3 børn:1"-3")

1") Jack David Bo Colemann f 31 aug.1937

2") Edward Francis Roughton Colømann f 13 feb.1939

3") Elisabeth Charlotte Colemann f 26 maj 1945

2') Palle Peter Magnus Bo Bojesen f 26 jan 1916 lærer  
i Vordingborg g 23 jan 1944 m Emma Andersen f 30  
dec.1916. (2 børn:1"-2")

1") Karen Bo Bojesen f 14 dec.1944

2") Sigurd Bo Bojesen f 12 febr.1946

7) Ellen Bojesen f 10 okt.1883 musiklærerinde, Sorø. ugift

d

d) Sigurd Bojesen f 25 febr.1842 +24 juni 1899, kommandør  
R af D.Dbm. g m Betty Margrethe Jensen f 8 april 1848  
+1 juni 1908, datter af Gross.Jorgen Jensen. S.B. er stifter  
af tillægslegatet (se sidste side i dette (5 børn:1-5)  
kapitel.

1) Aage Bojesen f 5 aug.1871 +24 nov.1944. Kmh.kommandør  
K af D.Dbm.g 5 juni 1898 m Ulla Cornelia Hedegaard  
Bock f 25 okt.1874 +4 dec.1944. (3 børn:1'-3')

1') Margrethe Cornelia Bojesen, f 10 nov.1899 g 25  
marts 1919 m Erik STEENSEN, f 26 marts 1893, pro-  
prietær. æ o 1923. (2 børn:1"-2")

## TREDIE LINIE

JPH.III) Julianus Hastrup A) Jensine H g BOJESEN d) Hakon Bojesen.

- 1") Alice Margrethe Steensen f 29 jan 1920 g 6 dec 1942 m Erik HANSEN f 16 april 1916. disponent. æ o 1952 (2 born:1;-2;)  
 1;) Lise-Lotte Catrine Hansen f 17 febr. 1943  
 2;) Trine Margrethe Hansen f 9 jan. 1945
- 2") Birgit Steensen f 13 okt 1921 g 9 nov. 1944 m Aage **STENTOFT CHRISTENSEN** f 1 maj 1914, teaterdirektor, æ o 1950. (1 barn:1;)  
 1;) Christian Stentoft Christensen f 14 sep. 1946
- 2') Mogens Sigurd Alfred Bojesen f 4 juni 1901, district manager, National The Co. Chicago USA. g 31 aug. 1934 m Rosemary Simpson. (1 barn:)  
 3') Kjeld Bojesen f 19 jan 1906, godsejer i Finland g 21 april 1945 m Irma Hildegard Ahlstrom, Finland. f 3 sep. 1910.
- 2) Sigurd Svend Bojesen f 17 juli 1872, grosserer i England. g 14 jan 1902 m Rosa Michaela Poulsen f 28 nov. 1878, æ o. G 2'g i Kobenhavn m Olga Mott f 6 jan. 1897.
- 3) Asta Kirstine Bojesen f 15 maj 1874, g 23 sep. 1898 m Frederik Peter Lauritz HOPPE, f 13 aug. 1871 +7 juni 1942, cand. jur. grosserer, direktør. (3 born:1'-3')
- 1') Jorgen Ulrich Hoppe, f 20 okt. 1899, grosserer firma J. Hoppe og Co. g 1'g 5 okt. 1922 m Inga Carl Jensen f 9 juni 1904. æ o. (2 born:1"-2")  
 G 2'g 10 okt. 1927 m Ellen Louise Jorgensen f 11 dec. 1901. æ o. (1 barn:3")  
 G 3'g 17 april 1948 m Boel Andersson f 24 febr. 1914.
- 1") Frederik Carl Ulrik Hoppe f 11 sep. 1923 g 10 juni 1948 m Erna Katrine Iversen f 16 sep. 1926. (1 barn:1;)  
 1;) Jeanette Hoppe f 17 april 1950
- 2") Allan Orla Erik Hoppe f 7 jan 1926 g 7 dec. 1946 m Agnete Langberg f 17 febr. 1926. (1 barn:1;)  
 1;) Finn Ove Hoppe, f 27 marts 1947
- 3") Hans Ulrich Cecil Hoppe f 10 jan 1929 disponent i firmaet Warsing og Co.
- 2') Sigurd Peter Hoppe f 25 sep. 1901. fabrikant g 14 marts 1930 m Rigmor Gerda Andersen, f 24 april 1906. Medl. af best. f. Bojesens familielegat. (2 born:1"-2")  
 1") Christian Hoppe f 2 sep. 1932, kontorass.  
 2") Finn Hoppe f 28 aug. 1937
- 3') Freddy Eigil Hoppe f 3 okt. 1907, direktør g 28 juni 1946 m Else Rigmor Eiby f 26 juni 1915.
- 4) Ragnhild Bojesen f 3 nov. 1876 +22 marts 1953 g 12 dec. 1903 m Kai Caroc Schall HOLBERG f 23 marts 1877 +19 marts 1932. forfatter, æ.o. 1919. (3 born:1'-3')  
 G 2'g m Axel BLAD f 6 aug. 1872 +2 sep. 1934 dr. med overkir. v Sct. Josephs hospital. (ingen born)
- 1') Leonora Schall Holberg f 20 febr. 1905 g 26 okt. m Anker THIDE sagfører f 30 juli 1903. (3 born:1"-3")  
 1") Peter Thide f 17 okt. 1924. Plantør på Malacca  
 2") Jonna Thide f 20 juli 1930 g 6 marts 1950 m Jorgen Boch TRUELSEN f 7 aug. 1925. indkøbschef.  
 3") Lotte Thide f 17 jan 1935.



## TREDIE LINIE

JPH. III) Julianus Hastrup B) Danieline Hastrup g. BECK C) Anton Hastrup  
 a) Jeppa H.g. MØLLER

- 2') Conny Anette Schall Holberg f 26 sep. 1906 g 21  
 dec. 1931 m Palle SUENSSON f 6 juli 1904, prof.  
 arkitekt. æ o 1943. (3 børn: 1"-3")  
 1") Michael Suensson f 23 sep. 1932  
 2") Anette Suensson f 18 febr. 1936  
 3") Barbara Suensson f 20 dec. 1939
- 3') Claus Adam Schall Holberg f 19 maj 1908, kunst-  
 maler g 18 april 1936 m Erna Fenja Louise Ru-  
 bin f 20 nov. 1907. (2 børn: 1"-2")  
 1") Mikkel Schall Holberg f 30 juni 1940  
 2") Fenja Louise Schall Holberg f 12 marts 1945

5) (Vilgrip Bojesen) f 14 jan 1881 + 23 marts 1881

- o - o

## B

B) Danieline Clausine Hastrup kaldtes Line, f 21 sep. 1815  
 + 12 febr. 1892 på Valsølille. g m Gumme Graae BECK f 12  
 sep. 1814 + 14 maj 1899 på Frdbg. Forpagter først på Viby-  
 gård, Sjælland, senere på Valsølille og Skjoldnæsholm  
 på Sjælland. (G.G. Beck var en ældre broder til Hans Beck  
 Frederiksberg, Langeland, hvis søn af samme navn var g m  
 Henriette, se III D. f. Familiebillede af Line og Gummes  
 sølvbryllup er vist på billedarket ved begyndelsen af  
 "tredie linie" her i stamtavlen. (i b)

- o - o

## C

C) Frederik Anton Hastrup f på Tybrind 31 juli 1817 + 6  
 april 1869. exam. vetr. 1837, købte 1843 Vintersborg (Ut-  
 terslev sogn) på nordlolland for 80.000 rdl., i 1883  
 købte sønnen Julianus Hastrup godset for 375.000 og  
 1900 overtoges det af Laalands spare- og laanebank.  
 G i Fuglsebølle kirke 17 april 1846 m Kirstine Jørgi-  
 ne Pilegaard, f i Rudkøbing 4 dec. 1820, datter af køb-  
 mand, senere ejer af Skøvsbo (Fuglsebølle s) Jeppe  
 Krogsgaard Pilegaard og hustru Johanne Christensen,  
 + 1900 på Frdbg. (9 børn: a - i)

## a)

- a) Jeppa Hastrup f på Vintersborg 21 jan 1847 + 18 maj  
 1929. G m Hans Lauritzen MØLLER f 25 sep. 1834 + 8 jan  
 1923, søn af daværende avlsforvalter, senere ejer af  
 Skovsgaard Jacob Møller og hustru Laurine Lauritzen.  
 Efter moderens død overtog han sin fodegård, som si-  
 den 1760 har været i hans modrende slægts eje.  
 (2 børn: 1-2)
- 1) Frederik Anton Lauritzen Møller f 30 juni 1866, + 11  
 dec. 1920. ugift
- 2) Thyra Laurine Dorothea Lauritzen Møller f 30 maj  
 1870, + 24 april 1951. g m Niels Chr. Mathias FUGLEDE  
 f 7 marts 1874. Kammerjunker. æ o 1909 (1 barn: 1')  
 1') Ellen Margrethe Ingeborg Lauritzen Fuglede f 27  
 marts 1902, ejer af Skovsgaard.

## TREDIE LINIE

JPH. III) Julianus Hastrup C) Frederik Anton Hastrup d) Johanne H.g GRAAE

b

- b) Julianus Hastrup, f på Vintersborg 4 april 1848 +1 nov.1915. Ejer af Vintersborg 1883-1900, derefter hospitalsforvalter ved Oringe. G 6 nov.1874 m Mette Nyholm, f på Liselund 28 maj 1847, datter af cand. theol. Laurids Chr. Nyholm til Liselund og 1' hustru Cathinka Maa,+ i Kbhvn.17 april 1929. (4 born:1-4)
- 1) Cathinka Antonia Marie Hastrup, f på Vintersborg 27 jan.1876 +27 maj 1938. ugift
- 2) (Jørgine Antonia Hastrup) f på Vintersborg 11 dec 1878 +3 jan.1879.
- 3) Ellen Jørgine Hastrup, f på Vintersborg 21 juni 1880, lærerinde ved Bregninge aandsvageanstalt. ugift
- 4) Laura Elisabeth Hastrup f på Vintersborg 28 nov.1883 + 2 sep.1936. G 10 maj 1904 m Henry Emil FONNESBECH-WULFF, f i Roskilde 25 aug.1871 +30 dec.1934, søn af købmand, senere klokker F.V.Wulff og hustru. Biskop over Roskilde stift. (3 børn:1'-3')
- H.E.F-W. blev cand.theol 1898, lærer på Testrup højskole 1898-99, kapellan i Ormslev 99-00, sognepræst i Louns 03, valgmenighedspræst i Vallekilde 06, biskop over Roskilde stift 1923 arvede Vesterbygaard (Jordløse s) efter sin morfader og plejefader, godsejer, cand.jur. Orla Fønnesbech-Wulff i 1913.

- 1') Orla Fønnesbech-Wulff f 26 april 1905, inspektør på Vesterbygaard. g 12 jan.1933 m Grethe Buchwald.
- 2') Kaj Fønnesbech-Wulff, f 18 marts 1908
- 3') Ellen Marie Fønnesbech-Wulff, f 25 nov.1909. g m Jørgen BOAS. læge.

c

- c) Anna Cecilie Hastrup f på Vintersborg 14 sep.1849 +17 febr.1952. G m Julius Johannes HØYER f 11 dec.1848 +23 dec.1923. cand.theol. lærer i Kbhvn. Rådhusarkivet. (5 børn:1-3)
- 1) Emma Betty Jørgine Hoyer, f 2 maj 1879 +1952. Overassistent i Kbhvn. skattedir. (ugift)
- 2) Preben Alexander Hoyer f 14 jan.1883. g m Ovidia Sofie Bagger f 10 aug.1882, +26 febr.1943 (1 barn:1')
- 1') Jørgen Hoyer, f 15 juli 1922, civiling. (M) 1948 BP-Olie Komp. g m Lise Hanne f. Nielsen i maj 1948. (2 børn:1"-2")
- 1") Mette Hoyer f 25 okt.1950
- 2") Else Hoyer f 19 nov.1951.
- 3) Karen Olga Adelheit Hoyer f 3 april 1887, malerinde ved den kgl. Porcelainsfabrik. ugift

d

- d) Johanne Hastrup, f på Vintersborg 9 jan 1851 +26 aug. 1939. G m Gustav Adolph GRAAE i Ueterslev kirke 9 sep. 1874. f i Tranekjær præstegaard 18 april 1843, søn af sognepræst Christian Graae og hustru Anne Marie Andersen. Cand.jur.1869, ejer af Vextrupgaard Esbønderup s 1873-87, inspektør for aandsvageanstalterne ved Lyngby (se den Graae'ske slægtsbog, Kbhvn 1914 s.63 f.) (8 børn:1-8)

## TREDIE LINIE

JPH.III) Julianus Hastrup C) Fr. Anton Hastrup d) Johanne H.g.GRAAE

- 1) Christian Frederik Anton Hastrup Graae, f 7 juli 1875, gået ned d 11 juni 1948 med S/S København ved dens minesprængning i Kattegat, sammen med sin hustru. G 4 okt 1904 i Frederiksborg slotskirke m Christiane Kirstine Henriette Winkel, f 13 sep. 1879 i Silkeborg, gået under 11 juni 1948 ved S/S Københavns minesprængning i Kattegat sammen med sin mand. Datter af ingeniør cand.polyt, ejer af Dybvad skov, Søren Winkel og hustru Marie Elisabeth f. Ka-bell. (5 børn: 1'-5')

CFAHG. blev student fra Frederiksborg 1893; cand.jur. 1900, sagførerfuldm. i Kbhvn s.å., fuldm. for straffedommeren på Frdbg. 1/1 1901, i hvilken stilling han senere overtog den selvstændige forhørsvirksomhed ved den ene af politirettens afdelinger, under ~~vakance~~ i dette embede i 1910 blev han konstitueret straffedommer. Var tillige assistent i kirke og undervisningsministeriet fra 15 jan. 1902, konst. fuldm og 1/6 1909 kgl. udnævnelse 13/5 1910, ekspeditionssekretær 3/5 1913, medl. af best. for Frederiksborgensersamfundet 1901-11. Ud gav en bog for efter- og aftenskoler i Danmark og enkelte stater i udlandet. Departementschef i undervisningsministeriet til han 1945 faldt for aldersgrænsen. Storkorsridder af Dannebrog 1945 p.p. p.p. Medlem af mange offentlige nævn, udvalg, kommissioner og selskaber. Stiftede og ledede Det Danske Selskab og det kulturelle fond m.m. Fik ved sit ægteskab en betydelig del af Dybvad skov i Vendsyssel, hvilken ejendom han udvidede med store arealer, ligesom han byggede gården "Topheden", hvortil han havde trukket sig tilbage 1945.

- 1') Gustav Adolf Graae f 22 juli 1906 på Frederiksberg, administrator af Dybvad skov i Vendsyssel G 12 aug. 1932 med Sigrid Wergeland, f 29 juli 1908 i Drammen, Norge, datter af Læge Einar Wergeland og hustru Maja Henriksen, Norge. (4 børn: 1"-4")

- 1") Christiane Graae f 18 juni 1933  
 2") Frederik Gomme Graae, f 17 juli 1935  
 3") Einar Wergeland Graae, f 5 april 1937  
 4") Kræsten Graae, f 17 juni 1939

- 2') Marie Elisabeth (Lisbeth) Graae, f 28 sep. 1908 på Frederiksberg. Bibliotekar i København. 1947 ansat ved den danske legation i Washington. Derefter atter i København på broderen Søren Graaes kontor. ugift

- 3') Agnes Irene Graae, f 14 jan. 1912 på Frederiksberg uddannet balletdanserinde. G 27 okt. 1934 m Poul Otto Børge Oxholm INGERSLEV-JENSEN f 14 sep. 1903. kgl. operarepøtitor. 1947/48 kapelmester i Odense (4 børn: 1"-4")

- 1") Magdalené Ingerslev-Jensen f 9 juli 1936  
 2") Susanne Ingerslev-Jensen f 16 marts 1939  
 3") Bolette Ingerslev-Jensen f 16 april 1940  
 4") Jens Ingerslev-Jensen f 1947

- 4') Kristen Winkel Graae, f 5 aug. 1913 på Frederiksberg. cand.jur. 1939. sagførerfuldm i Næstved 1939-40, i København 1940, tillige fung. sekretær i Indenrigsministeriet 1941 forflyttet til Finansministeriet. Samtidig sekretær i Grosserer-societet 1948 delegeret til handelskonferencer i London og Moskva. G 3 maj 1941 i Ordrup kirke m Illa Hoffmeyer f 15 marts 1918 i Richmond Hill, Queens County, New York City, USA, datter af disponent Knud Henrik Hoffmeyer og hustru Harriet f Preisler (tidligere Argentina, Rusland USA og Kina). Tegne- og kunstindustriskolen for kvinder 1935-39. Assistent i undervisningsministeriet. (3 børn 1"-3")

## TREDIE LINIE

JPH.III) Julianus Hastrup C) Fr. Anton Hastrup d) Johanne H.g. GRAAE

- 1") Soren Birger Graae f 24 marts 1943 i Kbhvn  
 2") Lennart Graae f 19 april 1945 i Kbhvn.  
 3") Torsten Graae f 7 juli 1947 i Hellerup.
- 5') Soren Julius Winkel Graae, f 24 marts 1915, fler-  
 årige rejser i oversciske lande, USA og Sydame-  
 rika. Grosserer og fabrikant i Kbhvn. G 13 sep.  
 1939 m Madge Hilda Jopson f 12 jan 1916 i Penn-  
 sylvania. USA, datter af ingeniør, direktør W.G.  
 Jopson og hustru. (2 børn: 1"-2")
- 1") Steffen William Graae, f 25 sep. 1940  
 2") Michael Graae f 2 okt. 1943
- 2) Julius Constantin Pilegaard Graae f 29 okt. 1876  
 +15 okt. 1914 i Hillerød. Fra 1904 administrator af  
 de Vilh. Kohlers enke tilhørende teglværker ved Hil-  
 lerød. Stiftede 1911 sammenslutningen af nordsjæl-  
 landske teglværker og blev dens administrerende leder.  
 Arvede løjtnant J.A. Pilegaard og Constance Sophie  
 Graaes ejendom hovedgaarden Skovsbo på Langeland,  
 som senere blev solgt. G 3 april 1903 i Kbhvn m Si-  
 grid Sibbern Kohler, f 22 jan 1878 i Kbhvn, datter  
 af teglværksdirektør, murermester Vilh. Kohler og  
 hustru f. Sibbern. (3 børn: 1'-3')
- 1') Kirsten Johanne Pilegaard Graae, f 13 jan. 1904  
 i Kbhvn. journalist. G 12 jan. 1926 m Ebbe MUNCK  
 f 14. jan. 1904. Udenlandsk korrespondent ved dan-  
 ske blade. Redaktør. Leder af ekspeditioner til  
 Grønland 1947/48. Presseattaché v legationen i  
 London 1948. (2 børn: 1"-2")
- 1") Mette Munck f 24 okt. 1930. student  
 2") Elisabeth Munck f 5 aug. 1934.
- 2') Jutta Regitze Pilegaard Graae, f 28 april 1906  
 i Frederiksborg slotssogn, journalist. Sekretær  
 ved det illegale "Frit Danmark i bladets første  
 tid. Flygtede til Sverige. Sekretær ved det dan-  
 ske kontor i Stockholm under besættelsen. Medlem  
 af det danske råd i London. Frihedsmedaillen og  
 engelsk udmærkelse.
- 3') Constantin Pilegaard Graae, f 11 maj 1908 i Fre-  
 deriksborg slotssogn. Agent i landbrugsartikler  
 Vallo. G 27 april 1933 m Else Woldsen f 22 jan.  
 1909. (2 børn: 1"-2")
- 1") Hans Erik Julius Pilegaard Graae, f 26 okt. 1935  
 2") Torben Valdemar Pilegaard Graae, f 27 dec. 1938.
- 3) Gustav Johan Graae, f 12 febr. 1878 på Voxtrupgaard  
 +26 dec. 1941 i Hellerup. Højesteretssagfører. G 15  
 maj 1903 i Gladsaxe med Gætte Caroline Sabra, f 18  
 febr. 1877 i Kbhvn. +25 marts 1904 i Varde. (1 barn: 1')
- + GJG blev cand. jur. 1901, fuldmægtig på Arys og Skipping herreds  
 kontor 1901, by- og herredsfuldmægtig samt byrådssekretær i  
 Varde 1901-04, vikarierede en kort tid som fuldmægtig på Fre-  
 deriksborg amts kontor. Assistent i ministeriet for kirke- og  
 undervisningsvæsenet 1/6 1904 tillige sagførerfuldmægtig,  
 først hos overretsprokurator Mundt, fra 1905 hos hrs. Moldrup  
 fratrådte 1/1 1910 sin stilling i ministeriet og fik 3/1 1910  
 bestalling som ors i Kbhvn, arbejdede som associe hos hrs.  
 Moldrup hvis kompagnon han blev 1/1 1913. Højesteretssagfører  
 17/5 1913. Har skrevet forsk. juridiske afhandlinger bl.a. fle-  
 re piecer om majoratsvæsenet.
- + G 2' g 9 maj 1906 i Kristiania m Sigrid Alme, f 20  
 juli 1880 i Drammen, Norge. (4 børn: 2'-5')

## TREDIE LINIE

JPH.III) Julianus Hastrup C) Fr. Anton Hastrup d) Johanne H.g. GRAAE

- 1') Gaëta Johanne Graae, f 6 marts 1904 i Varde. G 23 sep. 1930 m Gordon SCHMIEGELOW f 4 aug. 1901. vekselerer i London. (2 børn: 1"-2")  
 1") Gustav Henry Schmiegelow f 16 dec. 1931 i London  
 2") Ann Gaëta Schmiegelow f 18 sep. 1934 i London.
- 2') Ragna Merete Graae, f 4 marts 1907 på Frdbg. koncertsangerinde. G 20 aug. 1931 m Gregers KOEFOED f 6 okt. 1905. søn af general Koefoed og hustru. cand. jur lrs. direktør i Assurandørsocietetet i København 1947. (3 børn: 1"-3")  
 1") Ellen Merete Koefoed f 9 nov. 1934  
 2") Jens Koefoed f 6 juni 1938  
 3") Pernille Koefoed f 4 dec. 1945
- 3') Johan Erling Alme Graae, f 1 juli 1909 på Frdbg. civiling. 1935. B & W. Vacuum oil Co. F.L. Schmidt og Co. New York. 1947/48 byggede olie- raffinaderi Holland. G 27 nov. 1941 i New York m Leis Mackwood. f 29 juli 1923 i Clairmont N.H. USA (2 børn: 1"-2")  
 1") Jonna Louise Graae, f 18 okt. 1942 i New York  
 2") Thomas Mackwood Graae, f 2 nov. 1945 i New York
- 4') Ebbe Øistein Graae, f 3 marts 1913 på Frdbg. cand. jur. 1940. Sagførerfuldm. i Hjørring fra 1/9 40. Kbhvn. fra 1/1 1943. LRS i Kbhvn fra 1946, forretningsleder for musikkonservatoriet. G 16 nov. 1941 i Tårnbæk kirke m Anita Birgit Hoffmeyer. f 3 jan. 1921 i San Isidro, Argentina, datter af disponent Knud Henrik Hoffmeyer og hustru Harriet, f Preisler. sekretær i Fa. Carl Holten, Kbhvn. 1939. (3 børn: 1"-3")  
 1") Susan Birgit Graae, f 20 april 1942 i Hjørring  
 2") Elin Graae, f 3 aug. 1945 i Charlottenlund  
 3") Gorm Gustav Graae, f 28 aug. 1947 i Charlottenl.
- 5') Julius Graae, f 10 dec. 1914 på Frdbg. Fotograf, Teknisk repræsentant i Skandinavien for Gewaert fabrikerne i Belgien. G 15 maj 1947 i Holte kirke m Birte Eriksen, datter af fotohandler Poul Eriksen i Holte og hustru.
- 4) Jorgine Marie Graae, f 19 okt. 1879 på Voxtrupgaard.
- 5) Carl Graae, f 26 dec. 1880 på Voxtrupgaard, translator i engelsk 1907, kgl. translator og tolk 1909, underdirektør i Kbhvns. handelsbank. G 19 marts 1913 i Kristiania m Elise Josephine (Niti) Saenger, f 22 april 1891 i Leipzig + 5 juni 1948 i Hellerup, datter af prof. Max Saenger og hustru Helga Vaagaard. (2 børn: 1'-2')  
 1') Helga Johanne Saenger Graae, f 31 dec. 1913 på Frdbg. G 20 maj 1939 m Poul Ejler BECHGAARD f 18 maj 1912, læge i Kbhvn. (3 børn: 1"-3")  
 1") Kirsten Bechgaard f 14 juni 1940  
 2") Erik Bechgaard, f 30 juni 1942  
 3") Ingrid Bechgaard, f 4 aug. 1945
- 2') Rolf Saenger Graae, f 29 sep. 1916. akademisk arkitekt i Charlottenlund. G 5 aug. 1942 m Alice Hjørdis Bechgaard, søster til ovennævnte Poul Bechgaard. (2 børn: 1"-2")  
 1") Carl Christian Graae, f  
 2") Carsten Graae, f

## TREDIE LINIE

JPH. III) Julianus Hastrup C) Fr. Anton Hastrup f) Vilhelmine H.g. NYHOLM

- 6) Erik Aage Graae, f. 17. juli 1883. ORS., direktør i "Spa-  
rekassen for København og Omegn". G 30 jan. 1911 i  
Gentofte m Elna Frederikke Andersen f 6 juni 1882  
på Vadgaard. datter af kommitteret i Landmandsbanken,  
amtsrådsmedlem og ejer af Vadgaard Andreas Christi-  
an Andersen og hustru Emilie Torkeline Schubart.  
(2 børn: 1'-2')
- 1') Gerda Emilie Graae, f 9 dec. 1911 i København g  
m Henning Peter Herman HELGER f 28 april 1912.  
akademisk arkitekt i Kbhvn. (1 adop. + 2 børn: 1"-2")  
1") Birgitte Helger f 4 marts 1937  
2") Anders Peter Helger f 31 okt. 1939  
3") Ulla (adoptivbarn)
- 2') Einer Graae, f 25 maj 1914 i København. akademisk  
arkitekt i Kbhvn. G 27 aug. 1940 m Ulrikke Eleono-  
re (Lillemor) Willet, f 17 aug. 1917 i Oslo, Norge.  
(2 børn: 1"-2")  
1") Per Graae, f 4 maj 1941 i Charlottenlund  
2") Anette Graae, f 30 dec. 1945
- 7) Ebba Rigmor Johanne Graae, f 5 febr. 1885 på Vox-  
trupgaard + 6 maj 1913 i Viborg. G 31 maj 1909 m Pe-  
trus Kabell WINKEL f 4 marts 1884 i Odense + 1944 i  
Durban, Sydafrika. Civilingeniør i Hillerød, men ar-  
bejdede ved baneanlæg i Nørrejylland. Søn af civil-  
ingeniør, ejer af Dybvad skov, Søren Winkel og hustru  
Marie Elisabeth Kabell (Han var broder til Christi-  
ane Kirstine Henriette Winkel g m departementschef  
Fr. Graae) (1 barn: I')
- G 2' g m Maren Johanne Marie Pedersen f 11 aug. 1892  
i Ikast, som efter hans afrejse til Sydafrika leve-  
de hos departementschef Graae i Charl. (2 børn: 2'-3')
- 1") Johanne Marie Winkel (Titter) f 21 maj 1910 g 26  
juli 1935 m Thyge Rosendahl HOLM f 10 marts 1912  
arkitekt i Kbhvn. (2 børn: 1"-2")  
1") Mogens Winkel Holm f 1 okt. 1936  
2") Eske Holm f 19 marts 1940
- 2') Søren Winkel f 18 jan 1921 **civilingeniør**. Ar-  
gentina. G 1946 m Anne Grete Johansen. (1 barn: 1")  
1") Peter Winkel f 1947 i København
- 3') Ebba Christiane Elisabeth Winkel f 27 sep. 1923,  
tandlæge. G m Jochum DANCHERT, tandlæge (1 barn: 1")  
1") Christiane Danchert f febr. 1948
- 8) Anna Marie (Anse) Graae, f 30 aug. 1886 på Voxtrupgaard  
assistent i Nord. Livsforsikr. A/S af 1897. Har senere  
trukket sig tilbage, lever sammen med søsteren Jør-  
gine Marie Graae (Jorga). ugift
- e)  
e) (Vilhelm Hastrup) f på Vintersborg 20 maj 1852 + 1  
sep. s.å.  
f
- f) Vilhelmine Kirstine Kathrine Hastrup, f 16 okt. 1853  
G 19 maj 1876 m Julius Nicolaj NYHOLM f 29 sep. 1848  
+ 28 april 1923. Godsejer. Søn af cand. theol. Laurids  
Chr. Nyholm til Liselund (Maglebrønde s) (se stamtavle  
over familien Nyholm) (8 børn: 1-8)
- 1) Johanne Kathinka Nyholm f 1/11 1877 + 26 aug. 1940  
g m Peter Ernst THOMSEN f 1 aug. 1877, forpagter af  
Bisgaard, Samsø. (8 børn: 1'-8')

## TREDIE LINIE

JPH.III) Julianus Hastrup, C) Fr. Anton Hastrup f) Vilhelmine H.g. NYHOLM

- 1') Ernst Julius Johannes Thomsen f 25 juli 1903 g  
m Kristine Mølbach f 21 okt. 1901 (2 børn: 1"-2")  
1") Peter Niels Thomsen f 28 juli 1938  
2") Vibeke Louise Thomsen f 11 jan. 1941
- 2') Aage August Vilhelm Thomsen f 4 juli 1905 +3 ju-  
li 1931
- 3') Ellen Thomsen f 1 sep. 1906 g 1'g m Peter Iver Ju-  
lius LUNN f 3 juni 1902. (3 børn: 1"-3")  
G 2'g m Petris DAUGULIS f i Letland  
1") Merete Kathinka Lunn f 30 juni 1930  
2") Kirsten Elisabeth Lunn f 8 jan 1933  
3") Niels Eggert Lunn f 29 aug. 1947
- 4') Ingeborg Thomsen f 26 juli 1909 g m Ib WINGE f  
1 juli 1908. (2 børn: 1"-2")  
1") Niels Jørgen Winge f 22 dec 1943  
2") Else Birgitte Winge f 23 aug. 1947
- 5') Else Thomsen f 12 aug 1910 g m Thomas JESSEN,  
"Majbølgaard", Als. f 24 marts 1909. (3 børn: 1"-3")  
1") Hans Henrik Jessen f 5 nov. 1939  
2") Ernst Torben Jessen f 5 nov. 1939  
3") Johanne Elisabeth Jessen f 9 aug. 1941
- 6') Vibeke Thomsen f 28 marts 1913 g m Erik Charles  
FRIIS f 22 juni 1909. (3 børn: 1"-3")  
1") Hanne Friis f 8 nov. 1938  
2") Vibeke Anette Friis f 28 april 1942  
3") Maiken Birgitte Friis f 6 maj 1948
- 7') Knud Thomsen f 7 juni 1914, maskinforhandler, Aar-  
hus g m Gerd Andersen f 28 maj 1916 (3 børn: 1"-3")  
1") Irene Thomsen f 13 juli 1939  
2") Birgit Thomsen f 12 juli 1944  
3") Udøbt pige f 7 juli 1954
- 8') Erik Nyholm Thomsen f 28 febr. 1920 g m Ebba  
Schnack f 23 marts 1919, Samsø. (2 børn: 1"-2")  
1") Clara Susanne Nyholm Thomsen f 21 dec. 1942  
2") Aage Nyholm Thomsen f 8 april 1945
- 2) A nton Jørgen Laurits Nyholm f 6 jan. 1879, proprietær.  
Vestergaard pr. Stubbekøbing g m Ellen Elisabeth Lev-  
ring f 24 sep. 1887. (2 børn: 1'-2')  
1') Gustav Julius Nyholm f 11 april 1914  
2') Kaj Jørgen Nyholm f 14 maj. 1917
- 3) Marie Elisabeth Nyholm f 5 jan 1881 +13 sep. 1928  
g m Johannes Jens THORSEN f 21, okt. 1881, forpagter  
af Dalbygaard pr. Stubbekøbing (3 børn: 1'-3')  
1') Else Margrethe Thorsen f 18 okt. 1910 +3 juni 1911  
2') Fritz Carl Julius Thorsen f 14 febr. 1912  
3') Knud Erik Thorsen f 9 sep. 1913, godsejer, Christians-  
høj, Rønnede.
- 4) Olga Margrethe Nyholm f 3 febr. 1882 +18 jan 1938  
g m Peter Vilhelm WULFF f 31 jan 1882, civilingeniør  
Eneindehaver af Reymann & Lovengreens tekn. kem.  
fabriker, Kbhvn. (3 børn: 1'-3')  
1') Peter Vilhelm Wulff f 1 marts 1913 +11 dec. 1917  
2') Niels Torben Wulff f 26 juni 1916  
3') Bent Oluf Wulff f 3 aug. 1919
- 5) Ingeborg Nyholm f 12 marts 1883 +29 okt. 1931 g m  
Kaj Rassing BRUUN f 15 dec. 1883, vin og cigarhdl. i  
Kbhvn. (1 barn: 1')  
1') Grete Bruun f 2 maj 1918

JPH. III) Julianus Hastrup c) Fr. Anton Hastrup g) Christian Hastrup

6) Julie Vilhelmine Nyholm, f 7 marts 1885. g. m Aage Sølling MONBERG, f 10 nov. 1887. Godsejer, Liselund.  
(1 barn: 1')

1') Svend Aage Nyholm Monberg, f 24 nov. 1920 g m Inger Bellmann, f 18 okt. 1923.

7) Anton Nyholm, f 3 okt. 1886, ingeniør i Erie, USA g m Alice Dunn (ib)

8) Jens Christian Nyholm, f 23 sep. 1887. Bestyrer af æggeforsretning i Brande, Jylland. G m Astrid Sillasen f 21 maj 1897. (2 børn: 1'-2')

1') Ruth Nyholm, f 20 febr. 1920

2') (Julius Christian Nyholm), f 16 april 1922 + 15 maj 1923.

g) Christian Frederik Anton Hastrup, f på Vintersborg 5 nov. 1855 + 28 maj 1929, forpagter af Rødslet (Vadum sogn) senere bosat i Fredericia. G 25 april 1881 m Frederikke Laurentine Andersen, f på Fuglsang (Kappel s) 26 okt. 1859 + 13 dec. 1942, datter af forpagter, senere forstander for instituttet for vanskelige børn i Kbhvn og hustru Marie Ludomille Charlotte Fabricius. (9 børn: 1-9)

1) Else Hastrup, f 4 jan. 1882, g 7/12 1912 m Alfred ZECH, f 27 dec. 1884. Buenos Aires. (3 børn: 1'-3')

1') Poul Johan Christian Zech, f 11 sep. 1913 g 24 april 1942 m Lily Leporatti, f 10 febr. 1918. (1 barn: 1")  
1") Sylvia Zech, d 12 marts 1944.

2') Ellen Zech, d 8 nov. 1914 g 21 maj 1938 m Henrik Antonio Henriksen, f 9 jan. 1911. (4 børn: 1"-4")

1") Martin Antonio Henriksen, f 8 april 1939

2") Henrik Henriksen, f 4 juni 1941

3") Jørgen Henriksen, f 17 april 1944

4") Anna Margarita Henriksen, f 27 aug. 1949

3') Karen Louise Zech, f 27 april 1917 g 21 jan. 1943 m Adolf NIEBUHR, f 25 april 1916 (2 børn: 1"-2")

1") Margarita Niebuhr, f 16 jan 1944

2") Thomas Eduardo Niebuhr, f 22 nov. 1947

2) Anton Frederik Hastrup, f på Rødslet 18 jan. 1883 + 27 juni 1933. Cand. jur. 1908, by- og herredsfuldm. i Skive og sagfører s. sted. G 11 nov. 1915 m Caroline Kirstine Nielsen, f i Fredericia 6 april 1895, datter af cigarfabrikant Peter Nielsen og hustru Caroline. (4 børn: 1'-4')

1') Klaus Anton Hastrup, f 31 aug. 1916. cand. jur. landsretssagfører, Fredericia. g m Ellen Lund f 31 maj 1916. (2 børn: 1"-2")

1") Jens Hastrup, f 10 maj 1951

2") Svend Hastrup, f 25 april 1952

2') Morten Hastrup, f 28 juni 1918. cand. jur. fuldm. i justitsministeriet. G 12 marts 1951 m Birgit E. Bang f 11 febr. 1922. (3 børn: 1"-3")

1") Torben Hastrup, f 2 juli 1948 ) adopt, hustrus børn

2") Carsten Hastrup, f 2 juli 1948 ) af 1' ægteskab.

3") Karen Hastrup, f 4 marts 1953

3') Hans Julianus Hastrup, f 17 marts 1921 + 20 okt. 1939 stud. med.

4') Steffen Hastrup, f 25 april 1923, bogholder, Göteborg. g 5 april 1949 m Inga Nilsson, f 12 april. 1924. (2 børn: 1"-2")

1") Eva Barbro Kristina Hastrup, f 2 juli 1950

2") Nini Margaretha Hastrup, f 20 febr. 1953



JPH III) Julianus Hastrup C) Fr. Anton Hastrup g) Christian Hastrup

- 3) Jørgen Constantin Hastrup, f på Rødslet 5 juli 1884, farmer i Argentina, derefter gårdejer i Otting i Salling. G 11 nov. 1923 m Anna Raun, f 5 aug. 1898. (5 børn: 1'-5')
- 1') Axel Raun Hastrup, f 10 febr. 1925 g m Marie Otterstrøm Toft, lærer, Bregninggård. (1 barn: 1")
- 1") Agnete Raun Hastrup,
- 2') Constantin Raun Hastrup, f 2 nov. 1930. seminarieelev
- 3') Laust Raun Hastrup, f 25 okt. 1933
- 4') Johanne Hastrup +
- 5') Christian Hastrup, f 20 juni 1936 +1949
- 4) Christian Julius Pilegaard Hastrup, f på Rødslet 13 okt. 1885, entreprenør i Argentina. G 17 dec. 1912 m Hertha Antoinette Jensen, f 25 nov. 1893. (2 børn: 1'-2')
- 1') Erik Christian Frederik Hastrup, f 23 nov. 1913, disponent i Argentina. G 5 okt. 1944 m Elisabeth Reynolds- f 14 okt. 1915. (1 barn: 1")
- 1") Poul Hastrup, f 8 aug. 1949
- 2') Else Hastrup, f 26 sep. 1915 g 28/3 1942 m Robert COCHRAN. (eng). ingeniør i Argentina. (2 børn: 1"-2")
- 1") Robert Hastrup Cochran, f 6 april 1943
- 2") Raymond Hastrup Cochran, f 12 marts 1946.
- 5) Thøger Løvenbalk Hastrup, f i Nørresundby 24 febr. 1887. Farmer i Argentina. g 19 juli 1907 m Anna Larsen, f 24 febr. 1887. (2 børn: 1'-2')
- 1') Poul Løvenbalk Christian Hastrup, f 8 aug. 1907 i Korsør. Landmand i Argentina. g 20 febr 1932 m Anna Christiansen, f 11 dec. 1908. Argentina. (4 børn: 1"-4")
- 1") Hakon Løvenbalk Hastrup, f 4 okt. 1935
- 2") Carl Løvenbalk Hastrup, f 23 aug. 1939
- 3") Paulo Løvenbalk Hastrup, f 23 aug. 1939
- 4") Juan Løvenbalk Hastrup, f 13 marts 1944.
- 2') Anna Constance Hastrup, f 30 nov. 1909 i Korsør, g 24 febr. 1931 i Argentina m Fernando NIELSEN, landmand i Argentina. (3 børn: 1"-3")
- 1") Erik Nielsen, f 6 jan. 1932
- 2") Any Nielsen, f 21 aug. 1938
- 3") Christian Fernando Nielsen, f 25 juni 1945
- 6) Hakon Hastrup, f i Nørresundby 13 okt. 1888, landmålerassistent i Argentina, +13 dec. 1913 (ug)
- 7) Holger Hastrup, f i Nørresundby 8 marts 1890, viceskoleinspektør, byrådsmedlem i Fredericia. G 1<sup>o</sup> g 8 maj 1920 m Laura Margrethe Jensen, f 1 juni 1890 +31 marts 1944. g 2<sup>o</sup> g m Anne Margrethe Henriksen, f 31 maj 1887. (2 børn: 1'-2')
- 1') Bent Anton Hastrup, f 31 dec. 1920. gartner
- 2') Hakon Erik Hastrup, f 31 jan. 1924 g 12 juli 1952 m Dorthe Halse. cand. med. 1") Janne H. f 24 okt. 1954
- 8) Olga Marie Elisabeth Hastrup, f på Hanneruplund 10 jan- 1895, sygeplejerske på Frdbg. hospital, 1932 oversygeplejerske K.H. Horsens.
- 9) Constantin Johannes Pilegaard Hastrup, f 30 jan. 1898 på Hanneruplund pr. Fredericia +1926. Forvalter på Fuglsang- gård. G 15 marts 1924 m Ella Elisabeth Jensen, f 13 okt. 1898 +1948. (1 barn: 1')
- 1') Grethe Frederikke Pilegaard Hastrup, f 13 jan. 1925 g m Chr. ERLANDSEN, læge. Norge. (1 barn: 1")
- 1") Hans Christian Pilegaard Erlandsen, f 1952.

## T R E D I E L I N I E

IPH. III Julianus Hastrup C)Fr.Anton og M)Henriette Hastrup.

SLÆGTSFÆLLESSKAB mellem linierne C og M  
i III linie.

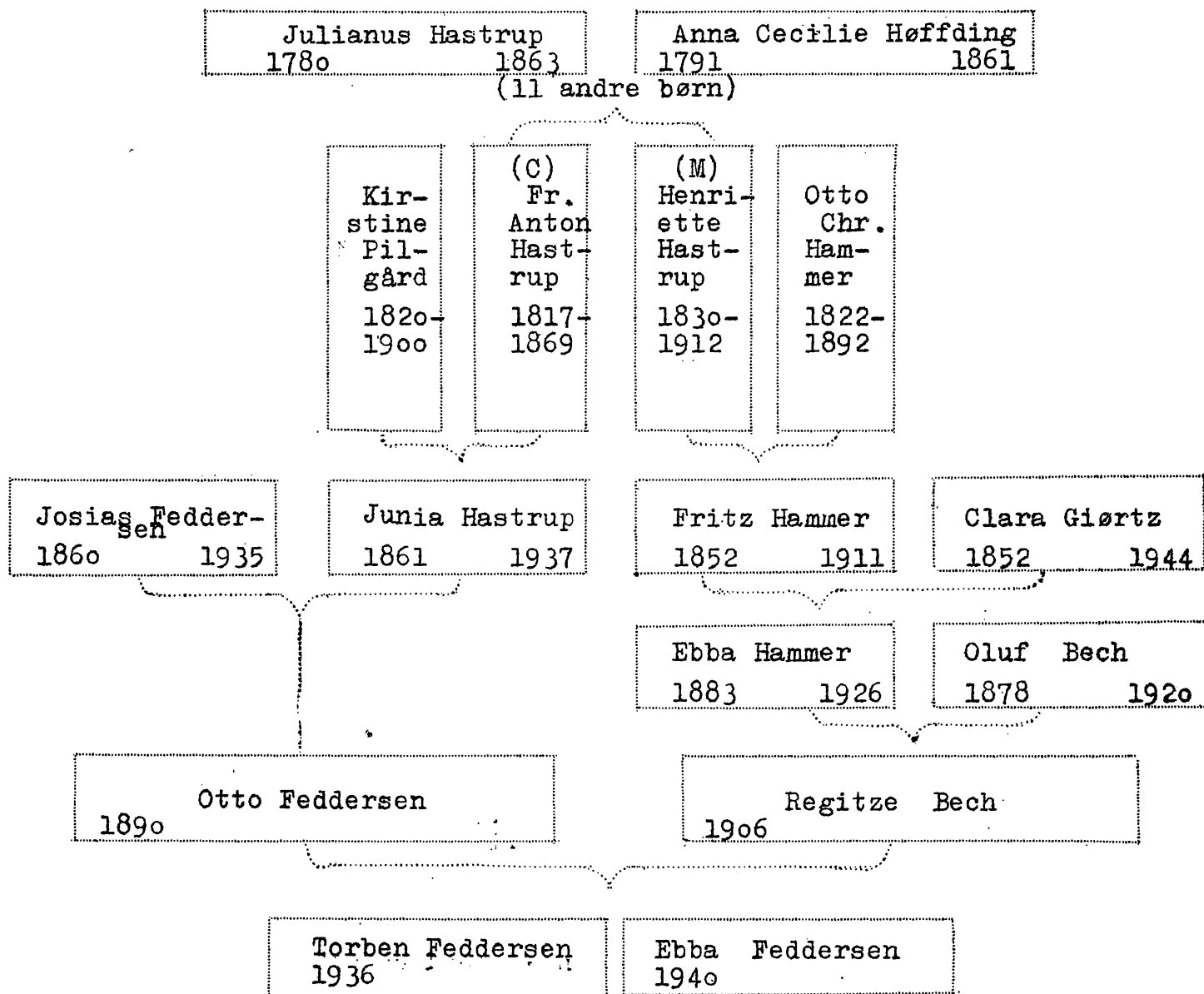

## TREDIE LINIE

JPH.III) Julianus Hastrup D) Frantz Hastrup b) Julianus Hastrup

h

h) Olga Marie Elisabeth Hastrup f på Vintersborg 28 juli 1858, +6 dec.1929. Billedhuggerinde. ugift

i

i) Junia Danieline Hastrup f på Vintersborg 19 april 1861 +20 dec.1937. G 31 juli 1885 m Josias FEDDERSEN f i København 28 febr.1860 +18 sep.1935. Søn af kammerjunker kæmmer Frederik Carl F. og hustru Julie Hagen, .cand. jur.1883, fuldmægtig i Rougsø m. fl. herreder s.å. i Nørhald m. fl. herreder 85, borgmester og byfoged i Slagelse 05, borgmester, by- og herredsfoged i Assens 1914, dommer i Assens fra 19, tillige borgmester s.s.1921-29, afsked 1933. (3 børn:1-3)

1) Gustav Frederik Feddersen f 15 juli 1886, + 1 aug.1953 kommunebogholder i Assens. G m Asta Kirstine Dommerby. (2 børn:1'-2')

1') Preben Josias Feddersen f 6 juli 1919. Lærer, Tved. (ug)

2') Jytte Feddersen f 1 dec.1924, anlægsgartner ugift  
Korpsinstruktør.

2) Olga Elisabeth Feddersen f 18 febr.1889 G m oberstløjtnant Axel Ejnar KREJ f 10 okt.1888. æ.o. +1952. (i b)

3) Otto Josias Feddersen f 29 juni 1890, oberstløjtnant kammerjunker i Aarhus. g l'g m Elisabeth Nyholm f 10 febr.1894, datter af oberst i rytteriet Nyholm. æ.o. (2 børn:1'-2')

G 2<sup>o</sup> g m Regitze Bech (se tredie linie, M.a.1') f 8 aug.1906, Aarhus. (2 børn:3'-4')

1') Lillian Feddersen f 23 jan.1916. LRS. G 31 marts 1945 m Erik BACHE, lrs. Horsens. (3 børn:1"-3")

1") Niels Ulrik Bache f 24 febr.1949. 3") Poul Erik

2") Anne Vibeke Bache f 17 dec.1951. f 7/10-54.

2') Josias Feddersen f 24 jan.1921, civiling. direktør

3') Torben Feddersen f 15 marts 1936, handelslærling

4') Ebba Feddersen f 30 nov.1940.

- o - o - o - o - o - o - o - o - o - o - o - o - o - o - o - o -

D

D) Frantz Adolph Vilhelm Hastrup f på Tybrind 31 dec.1818 +27 okt.1884. exam. ~~vetr.~~ 1840, ejer af Rødbjerghavn (Fodslette sogn) på Langeland. Rødbjerghavn oprettedes i 1847 af faderen Julianus Hastrup ved sammenlægning af 4 bøndergårde under Hjortholm. G i Domkirken i Kbhvn. 28 okt. 1847 m Olivia Mathilde Keilgaard f 24 maj 1819 +25 okt. 1904, datter af købmand, senere rentier Niels Keilgaard og hustru Christine Hielte. (7 børn:a-g)

a

a) Niels Keilgaard Hastrup, f på Rødbjerghavn 13 aug.1848 +15 febr.1901. Forpagter af Nygaard (Stoense s), redaktør.

G 26 sep.1884 m Comtesse Caroline Ernestine Sophie Ahlefeldt-Laurvigen, f 4 marts 1858, datter af greve Carl Chr. A.L og hustru Laura Christiane Marie Adolphine Louise Madsen. (ingen børn)

b

b) Julianus Hastrup, f på Rødbjerghavn 9 aug.1849 +15 april 1912. Forpagter af Bonderup. G l'g m Dorothea Christine Staun f på Englerupgaard (Sigersted s) 22 aug.1857 +18 dec.1883 (5 børn:1-5)

g'2' g m Emilie Frederikke Thomsen f 4 juli 1853 +29 marts 1922. (2 børn:6-7)

TREDIE LINIE<sup>o</sup>

JPH.III) Julianus Hastrup D) Frantz Ad.Vilh.Hastrup e) Anna H.g STAUN

- 1) Peter Adolph Staun Hastrup, f 31 marts 1878, Long Beach, California. G m Margaretha, har en adoptivdatter ved navn Thurma. Var her i landet en overgang som mekaniker.
  - 2) (Ellen Christine Mathilde Hastrup) f 8 marts 1879 +15 dec.1881.
  - 3) Inger Dorothea Hastrup f 23 dec 1881. G m Alfred Sophus WAHL ASMUSSEN f i Aarhus 31 jan.1877, søn af kaptajn Michael Ludv.A og hustru Marie Wahl. Grosserer i Kbhvn. (2 børn:1'-2')
    - 1') Ellen Wahl Asmussen f 29 nov.1906. ugift
    - 2') Sigrd Dora Elisabeth Wahl Asmussen f 19 marts 1911. G m Knud Ove MØLLER. prof.dr.med.Univ.farmakologisk inst.Kbhvn.
  - 4) Gerda Benedicte Hastrup f 2 dec.1882 +1918. ugift
  - 5) Georg Hastrup f 30 nov.1883 +1920 i Amerika. ugift
  - 6) Frantz Henrik Viggo Hastrup f 18 juni 1892, trælasthandler i Kbhvn. G m Wanda Jørgensen f 4 okt.1893. æ.o. (1 barn:1')
    - 1') Gerda Hastrup f 21 juni 1922.
  - 7) Karen Mathilde Hastrup f 2 sep.1893. Prokurist i Kbhvn. ugift
- c
- c) Ernst Alfred Hastrup f på Rødbjerghavn 7 april 1851 +, Skibskaptajn på Sydamerika til 1885, derefter bosat i Hamburg som købmand. g 1 juli 1878 m Agnes Elisabeth Keilgaard f i Rendsborg 31 jan 1857 +nov.1949. (3 børn:1-3)
    - 1) Frantz Adolph Charles Hastrup f i Hamburg 17 juni 1879, dansk konsul i Portorico. g 11 marts 1906 m Anita Valdes y Monagas f 11 april 1884. æ o 1931 (2 børn:1'-2')
      - G 2' g m Lolita Munor f 25 aug.1911. (1 barn:3')
      - 1') Evelyn Hastrup f 24 april 1907 i Portorico. g m Louis M.ROUSSELOT, dr.med.New York. (1 barn:1")
        - 1") 1 søn f i 1942.
      - 2') Margaret Eloise Hastrup f 29 juli 1914 + 3 febr. 1930 i New York.
      - 3') Frantz Adolph Charles Hastrup f 23 febr.1939 San Juan, Portorico
    - 2) Mathilde Olivia Hastrup f i Hamburg 18 dec.1883 +okt.1947 i Hamburg. ugift
    - 3) Anna Henriette Agnes Hastrup f 12 jan.1887 +17 maj 1918 i Hamburg. ugift

d

    - d) Victor August Hastrup, f på Rødbjerghavn, Langeland 17 nov.1852, + 13 juni 1872. ugift

e

    - e) Anna Christine Hastrup f på Rødbjerghavn 28 maj 1854 +4 aug.1942. G m Henrik Marcus STAUN f på Englerupgaard (Sigersted s) 30 dec.1851 +24 april 1912, ejer af Rødbjerghavn. Langeland. (4 børn:1-4)
      - 1) Ellen Octavia Mathilde Staun f 3 maj 1886, oldfrue på Hindsgavl, nu Humble, Langeland. ugift

## TREDIE LINIE

JPH.III) Julianus Hastrup D) Frantz A.V.Hastrup f) Henriette H.g BECH

- 2) Henriette Agnes Margrethe Staun f 23 jan.1888 g m Ludvig Stenersen MÜNTER f 13 dec.1877.fhv.stationsbestyrer i Store Nordiske Telegrafelskab i Peking nu Langesøgaard,Thurø. (2 børn:1'-2')
- 1') Preben MÜNTER f 25 okt.1912 g m Vida Kjær f 12 okt.1910.
- 2') Mogens MÜNTER f 25 nov.1915 +12 jan.1941
- 3) Preben Ebbe Høeg Staun f 22 sep.1889 +11 jan 1937. Forpagter på "Sofienlund" Ryslinge på Fyen under Ravnsholt. G m Johanne Tønnesen f 28 okt.1890 nu Trane-kær. (4 børn:1'-4')
- 1') Else Agnete Staun f 9 okt.1918 g m C.E.FØSTE, tegl-værksejer, Aabenraa f 5 april 1907. (Fredenshøj)
- 2') Henrik Staun f 22 aug.1922.forstassistent, Trane-kjær. G m Agnete Jørgensen f 3 dec.1923. (2 børn 1"-2")
- 1") Michael Staun f 14 okt.1950
- 2") Jørgen Staun f 23 febr.1953
- 3') Ove Staun f 20 jan 1924.Montana.USA. ugift
- 4') Inge Staun f 7 sep.1925.beskæftigelsesterapeut på Montebello.Helsingør. ugift
- 4) Ebba Margrethe Høegh-Staun f 16 juli 1891.Kontorchef hos patentkonsulent v.d.Hude.Kbhvn. ugift
- f) Henriette Ludolphine Hastrup f på Rødbjerghavn 15 dec. 1857 +28 april 1909.G m Hans Ingo Rud.BECH f på gården Frederiksberg(Humble s)Langeland 5 nov.1856 +18 febr. 1927.Søn af ejer af Frederiksberg Niels: Bech f 6/10 1817 +26/2 1884,og hustru Arondine Hirsch. Landvæsens-kommissær. (7 børn:1-7)  
(se slægten Bech på Frederiksberg 1810-1910 ved P.C.B. Bonnesen(C.Schønemanns bogtrykkeri 1910)Niels Bechs broder Gomme Gråa Bech var gift med Danieline Hastrup datter af V)Julianus Hastrup's datter B).
- 1) Dora Mathilde Sara Henriette Bech f 6 maj 1885.G m Harald WISSING, f 13 sep.1875,fhv.forpagter på Skovsgård,Langeland, senere på Selsø.æ.o.bor i Humble på Langeland. (3 børn:1'-3')
- 1') Henriette Bech Wissing f 3 okt.1910 g 21 juli 1951 m Sv.HØYRYP,f 26 juli 1898.Ingeniør,kontorchef i ØK.
- 2') Jørgen Bech Wissing f 14 nov.1913,landmand.ugift
- 3') Karen Emilie Bech Wissing f 24 jan 1918,G 15 aug. 1939 m Axel BAUER f 9 maj 1898,apoteker,Rudkøbing. (3 børn:1"-3")
- 1") Mette Bauer f 12 april 1940
- 2") Britta Marianne Bauer f 1 febr.1944
- 3") Susanne Marie Bauer, f 13 jan.1948
- 2) Niels Bech f 20 nov.1887,udvandrede til USA,officer i USA'army 1'verdenskrig,bosat i Tuxon,Arizona g i 1922 m Louise Aaret (11 børn:1'-11')
- 1') Helen Bech
- 2') Niels Bech
- 3') Verna Bech
- 4') Susan Bech(Susie)
- 5') Karen Bech f 1934
- 6') Myron Bech f 1936
- 7') Carolyn Bech f 1938
- 8') Iva Bech f 1940
- 9') Henry Bech f 1941

## TREDIE LINIE

JPH. III) Julianus Hastrup E) Vilhelmine Hastrup g Arnesen

- 10) Anna Ruth Bech, f 1943  
 11) Wayne Emil Bech, f 1949  
 3) (Anna Arondine Bech) f 17 sep. 1888 + lmd. gl.  
 4) Frantz Adolph Vilhelm Bech f 10 maj 1890. oprindeligt forpagter af Holmegaard, Langeland. G m Bodil Flensborg, datter af forh. banechef i DSB æ.o. ( 2 børn: 1'- 2'  
 1) Dorrit Bech  
 2) Lennart Bech  
 5) Karen Margrethe Bech f 12 nov. 1892 + 15 maj 1945 g m Aage Edv. Carl FAYE f 26 okt. 1887 + 7 april 1949, ejer af Birkendegaard v Kalundborg ( 4 børn: 1'- 4'  
 1) Vibeke Henriette Louise Faye f 1 marts 1914. g. 4 jan. 1939 m K.B. ANDERSEN f 19 jan. 1911. civiling. ( 2 børn: 1" - 2")  
 1") Peder Andersen f 19 okt. 1940  
 2") Alette Vibeke Andersen f 16. aug. 1942  
 2) Gerhard Faye f 5 juni 1915. ejer af Birkendegaard, Vørslev, Sjælland. g m Solvej Sonde f i Saxborg, Norge 23/2-1920 ( i b )  
 3) Regitze Faye f 2 marts 1917 g 1946 m Max EDVARDESEN ( 2 børn: 1" - 2")  
 1") Jan Edvardsen f 25/2-1947  
 2") Tom Edvardsen f 23/2-1947  
 4) Inge Merete Faye f 28 dec. 1918 g 8 febr. 1942 m Laur-Nicolaj HVIDT f 12 marts 1916. (4 børn: 1"-4")  
 1") Chris Hvidt f 15 juli 1942  
 2") Flemming Hvidt f 5 jan. 1944  
 3") Charlotte Hvidt f 14 aug. 1945  
 4") Steffen Hvidt f 10 juni 1946  
 6) Hans Christian Wentzel Bech f 20 febr. 1894 (tvilling) overtog Frederiksberg 11 juni 1928-lapril 1934 efter faderen. Assurandør. G. l' g m Kate Ludvigsen Grøner f 12 marts 1900. æ.o. ( i b )  
 G 2' g m Mercedes Henningsen f 1 aug. 1906. ( 1 barn: 1'  
 1) Ulla Britta Bech f 5 jan. 1941  
 7) Svend Adolph Bech f 20 febr. 1894 (tvilling) + 14 maj 1938. Ansat i Store Nordiske Telegrafsekskab Newcastle. G. 19 nov. 1920 m Ingeborg Marschal Nielsen f 24 febr. 1902. (2 børn: 1'-2'  
 1) Niels Alfred Ingv. Bech f 24 maj 1922, arkitekt  
 2) Kirsten Henriette Bech f 24 juli 1923, beskæftiget sesterapeut, Liverpool.

g

- g) Knud Holger Hastrup f 2 febr. 1860, Ejer af Vaarbygaard (Hemmeshøj) 11 febr. 1922. G m Anna Sabine Dorph-Petersen f 7 marts 1854 + på Frdbg. 13 aug. 1919. datter af ejer af Barfredshøj (Reerslev s) Carl Fr. Aug. P. og hustru Charløtte Margrethe Dorph. ( 1 barn: 1 )  
 1) Elna Margrethe Hastrup f på Vaarbygaard 19 jan. 1892. analyseassistent. ( ug )

- o -

E

E) Vilhelmine Hastrup f på Tybrind 14 okt. 1820 + 2 maj 1909, ( kaldte sig Mine). G på Hjortholm 11 juni 1846 m Peder Krog MEYER ARNESEN f i Slagelse 10 marts 1815 + 18 okt. 1895. Cand. jur. 1840, politiassistent i Slangerup, herredsfoged i Augustenborg herred 51, R af D. 59, justitsråd 62, borgmester og byfoged i Middelfart 67, så herredsfoged i Flakkebjerg herred. PK MA forældre var: rektor Poul Arnesen + 12/4-1851 g m Dorthea Elisabeth Vauvert Wexels + 2/2-1848

JPH. III) Julianus Hastrup F) Jens Carl Hastrup b) Constantin Hastrup

- a  
a) Julianus Arnesen (kaldte sig Julian) f 3 okt. 1847 + 3  
aug. 1920. Forpagter på Fuglebjerg. Konsulent for land-  
brugsforeningen i Sorø amt, boede i Slagelse i "Ny  
Antvorskov." ugift
- b  
b) (Anna Dorothea Arnesen) f 25 juli 1852 + 10 april 1862.

- o - o - o - o - o - o - o - o - o - o - o - o - o - o - o - o -

F

F) Jens Carl Hastrup, f på Tybrind 10 okt. 1821 + i Skive  
1908, forpagter af Hjortholm, senere af Svenstrup (Borup)  
midtsjælland, købte 1866 udtørringen af Sidinge fjord  
i Vig sogn ved Asnæs for 35.500 rdl., og gjorde meget  
for at forbedre anlægget, men satte mange penge til på  
det og solgte det 1884 for 366.000 kr. G i Fuglsballe  
kirke 27 april 1852 m Japhidia Anatolia Pilegaard, f i  
Rudkøbing 13 marts 1824, datter af købmand, senere ejer  
af Skovsbo (Fuglsballe s) Jeppe Krogsgaard Pilegaard  
og hustru Johanne Christensen + d Nakskov 23 maj 1894.  
(8 børn: a-h)

a  
a) (Valdemar Julianus Pilegaard Hastrup) f på Hjortholm  
5 nov. 1855 + 6 sep. 1866

b  
b) Constantin Anners Johannes Hastrup f på Hjortholm  
5 sep. 1857 + 5 febr. 1943. G 1' g 26 juni 1888 m Eli-  
sabeth Cathrine Hecht, f i Bisserup (Holsteinborg s)  
1 juli 1860, datter af købmand Jens Ernst Hecht og  
hustru Henriette Pagh. + 13 marts 1892. (2 børn: 1-2)  
G 2' g 10 febr. 1899 m Anna Cathrine Mathilde Fleischer  
F) i Helsingør 27 febr. 1874, datter af justitiarius  
Herman Reinhold Fleischer, mangeårig formand for  
Kbhvns. Sø- og Handelsret, og hustru Fanny Ivarine Wi-  
broe. (3 børn: 3-5)

cand. jur. 82, by- og birkefuldmægtig i Nysted 83, kopist i Sø-  
og Handelsretten 86, by- og herredsfuldmægtig i Grenå s.å.  
byfoged i Nakskov 87, herredsfoged i Hvetbo herred 1900, borg-  
mester i Skive 07, herredsfoged i Sunds- og Gudme herreder 13,  
dommer i samme herreder 19, R. af D. Dbm. afsk. 31/12 1932. Har  
samlet en del notater om slægten Hastrup, var medl. af best. i  
Jutta B. legat.

1) Vera Japhidia Henriette Hastrup f i Nakskov 2 juni  
1889. G 2 dec. 1911 m Albert STILLING f i Aarhus 8  
okt. 1883, søn af tømmerhandler senere direktør J-M  
Stilling og hustru f. Sommer., fhv. proprietær (Valby)  
(5 børn: 1'-5')

- 1') Palle Stilling f 11 dec. 1912. exam. pharm. 1935  
2') Jens Otto Stilling f 14 jan. 1915  
3') Ole Stilling f 11 nov. 1916  
4') Per Stilling f 10 maj 1918  
5') Lisbeth Stilling f 20 okt. 1919

2) Elisabeth Cathrine Hecht Hastrup f i Naksov 22 feb.  
1892, G 24 maj 1918 m Carl Olaf JØRGENSEN f 21 aug  
1884, arkitekt. (2 børn: 1'-2')  
1') Kirsten Hecht Jørgensen f 16 sep. 1919  
2') Jens Hørtig Jørgensen f 11 febr. 1924

3) Agnete Catharina Hastrup f i Nakskov 25 nov. 1899 +  
1934. Faglærerinde i engelsk og matematik. G 27 juli  
1928 m Erik HANSEN f i Ø. Marie 29 jan. 1889, cand. mag.  
ved Gl. Hellerup gymnasium, lektor, lærer ved søofficers-  
skolen. ingen børn.

JPH. II) Julianus Hastrup f) J. Carl Hastrup h) Marie H. g. LUND

- 4) Herman Reinhold Frederik Fleischer Hastrup, f i Jetzmark sogn 1 april 1901, exam. skibskonstruktør, udvandrede til USA 1923, medindehaver af et "Iron Work" i Oakland (Cal). 1935. Stæf inspector ved bygning af broen over Golten Gate. G 31 juli 1926 m Minna Louise Christine Hemmingsen, f i Nyborg 1 marts 1898, datter af oberstløjtnant i infanteriet Tycho Hemmingsen og hustru Louise Døns. (4 børn: 1'-4')
- 1') Louise Cathrine Hastrup f 28 april 1927  
 2') Rolf Constantin Hastrup f 4 maj 1930  
 3') James Carl Hastrup f 16 febr. 1932  
 4') Harvey Elliot Hastrup f 9 marts 1933

- 5) Carl Stefan Hastrup f i Jetzmark 3 jan. 1906, cand. jur. 1931, dommerfuldmægtig i Sunds- og Gudme herreder 1/2 1935, dommerfuldm. i Korsør, nu Løgumkloster (ug)

c

- c) (Therese Kirstine Hastrup) f på Hjortholm 11 febr. 1859 + 21 nov. 1861.

d

- d) Knud Daniel August Hastrup f på Svenstrup 21 marts 1860 + 18 marts 1930. Efter en tid at have været ved landvæsenet, var han ansat i postvæsenet i Nakskov udvandrede til Sumatra, hvor han var plantageassistent senere bosatte han sig i Bangkok (Siam) som musikhandler kom hjem i 1899 som handlende og fabrikant i Kbhvn. G m Augusta Caroline Jessen, f i Nakskov 24 april 1865 + 9 marts 1924, datter af mægler C.O. Jessen og hustru f Andresen. (2 børn: 1-2)

- 1) Uffe Claudius Hastrup f 1 febr. 1904, kasserer i privatbanken. G 29 maj 1930 m Ragna Marcher f 15 april 1903, datter af fhv. godsinspektør på baroniet Sdr. Karle, Holger Marcher og hustru f. Thekla Scheer. (UCCH er medlem af bestyrelsen for Jutta Bojesens legat.) (2 børn: 1'-2')
- 1') Niels Hastrup f 30 dec. 1931  
 2') Birgitte Hastrup f 27 maj 1934.

- 2) Mogens Carl Julianus Hastrup f 15 marts 1905, + 17 okt. 1927

e

- e) Einar Vilhelm Hastrup f på Svenstrup 21 aug. 1861 + 27 dec. 1937. exam jur. 1888, direktør for Spare- og Laanekassen i Aarhus. R af D 1930. (ug)

f

- f) (Octavia Juliane Hastrup) f på Svenstrup 18 dec. 1862 + 13 jan. 1864.

g

- g) Therese Octavia Hastrup f på Svenstrup 2 jan. 1864 + 13 okt. 1939. Plejemoder på kommunehospital, Kbhvn. G m Chr. BECHER f 14 nov. 1851 + 24 sep. 1899, arkitekt Havde nerveklinikken "Rishøj" ved Aarhus. (ingen børn)

h

- h) Marie Japhidia Hastrup f på Svenstrup 2 okt. 1865 + 15 okt. 1930. G m Otto LUND f 21 nov. 1864, apoteker først i Søndersø, siden Kultorvets apotek, Kbhvn. (ingen børn)





JPH. III) Julianus Hastrup H) Christ. Ludv. Hastrup b) Anna H.g. SCHULIN

1') Allan Aage Hastrup f 20 sep. 1930 i Kbhvn. cand. phil  
1951. Forstkandidat 1954, Ejer af Hovedgaarden Rang-  
le Mølle ved Jyderup.

b

b) Anna Cecilie Adelheid Hastrup f på Hjortholm 5 febr. 1860  
+ 26 okt. 1919. G 2 dec. 1881 m Carl Frederik Sigismund  
Louis SCHULIN, greve, f 10 okt. 1855 + 20 dec. 1904 Ejer  
af Hostrup i Salling, senere bosat ved Randers og Holte.  
(Se Danmarks Adels Årbog, 1931 s. 361) (6 børn: 1 - 6)

1) Sofie Ida Caroline Schulin, comtesse, f 1 nov. 1882  
g m Erik PADE f 20 dec. 1877 ritmester. (3 børn: 1' - 3')

1') Astrid Sigismunda Pade f 6 aug. 1908 på Sct. Croix  
g 4 aug. 1930 m Carl Gustav HASSELBALCH f 16 sep.  
1901 + 18 okt. 1942  
g 2<sup>o</sup> 5 okt. 1944 m Gotfred Birkedal HARTMANN f  
6 sep. 1908 grosserer.

1") Karm Adam Sigismund Hasselbalch.

2') Svend Benedikt Pade f 12 sep. 1909 g 3 okt. 1933 m  
Gurli Ester Storm. f 28 dec. 1911. Ejer af Glumsø-  
gaard pr. Glumsø (5 børn: 1" - 5")

1") Laila Elisabeth Pade f 22 nov. 1936

2") Henrik Sigurd Pade f 22 maj 1939

3") Helle Vibeke Pade f 21 maj 1943

4") Ulla Agnete Pade f 15 okt. 1946

5") Erik Pade f 24 april 1948

3') Knud Sigismund Pade f 22 dec. 1912 g 15 febr. 1944  
m Lizzie Ruth Bonde, f 8 dec. 1922 æ.o. (1 barn: 1")

1") Astrid Eva Pade f 13 aug. 1944

2) Ida Augusta Schulin, comtesse, f 9 nov. 1883 + 9 nov.  
1951 G 1' g m Søren Marinus STORM f 23 juli 1887 + 4  
dec. 1918, forstinspektør Bregentved. (1 barn: 1')  
G 2' g m Jørgen Otto FABRICIUS f 1887, skovrider Arre-  
sødal, kgl. jægermester, overførster (1 barn: 2')

1') Christian Sigismund Storm, f 17 aug. 1917 (Tureby  
s, Præstø amt) forpagter, stud. agro. G 8 dec. 1943  
m Anne Lise Fryd f 13 maj 1920, datter af grosse-  
rer Kaj Fryd og hustru Ellen Sigrid f Møller.  
(4 børn: 1" - 4")

1") Ellen Birgitte Storm f 31 okt. 1944

2") Kaj Søren Storm f 4 sep. 1945

3") Jens Christian Otto Storm f 14 april 1948

4") Ebbe Storm f 15 juni 1949

2') Jørgen Erik Fabricius f 12 juni 1921 (Vinderød s)  
g 6 juni 1947 m Kirsten Helene Andersen f 13 aug.  
1926 datter af gårdejer, landbrugskandidat Jens  
Peter Andersen og hustru Valborg A. f Petersen  
(1 barn: 1")

1") Anne Kirstine Fabricius f 20 sep. 1951

## TREDIE LINIE

JPH III Julianus Hastrup H) Christ. Ludv. Hastrup b) Anna H.g. SCHULIN

- 3) William Christoffer Sigismund Schulin-Zeuthen til Sophienholm, greve, f 27 nov. 1884 + 3 aug. 1948 g 1<sup>o</sup> 15/6 1910 m Karen Ellen Bernburg f 18 dec. 1880. separ. 1930 + 14 aug. 1935 (4 børn: 1'-4')
- G 2<sup>o</sup> 13 sept. 1935 m Anna Marie Hansen f 4 febr. 1899 (Danmarks Adelsårbog 1929 & 1952) (1 barn: 5')
- 1') Carl Frederik Louis Sigismund Chr. Julius William Schulin-Zeuthen, greve, f 11 juli 1911 g 1<sup>o</sup> 3 marts 1937 m Alice Sally Kathleen Butler f 9 sept. 1910 + 18 maj 1944 (1 barn: 1")
- g 2<sup>o</sup> maj 1945 m Ingrid S M Larsen f 19 jan 1912 Vindebyvold pr. Faxe. (2 børn: 2"-3")
- I") William Peter Johan Sigismund Schulin-Zeuthen, greve, f 15 dec. 1937
- 2") Carl Georg William Sigismund Schulin-Zeuthen, greve, f 3 marts 1946
- 3") Ina Lone Birgitte Sophie Schulin-Zeuthen, comtesse, f 10 febr. 1947
- 2') Mogens Preben Johan Sigismund Schulin-Zeuthen, greve, f 16 dec. 1912, g 6 nov. 1938 m Sonja Henckel f 2 april 1914- æ-o. 1948 (Santiago, Sydamerika.)
- 3') Ernst Alexander Waldemar Sigismund Schulin-Zeuthen f 19 marts 1916, direktør for transportkompagniet "Camino Chile Argentina" g 19 marts 1944 m Vicka Serrano, Guaique, Aysen, Chile, (2 børn: 1"-2")
- 1") William Sigismund Schulin-Zeuthen, greve, f 7 nov. 1945.
- 2") Laila Schulin-Zeuthen, comtesse f 2 marts 1948
- 4') Tove Elisabeth Margrethe Schulin-Zeuthen f 18 aug. 1918 g 16 april 1940 m læge Bengt Nyrop WEILE, f 1 dec. 1908, overlæge i Tromsø, nu overlæge på Varde Sygehus.
- 5') Anna Catharine Laila Marie Sigismunda Alli Sybille Schulin-Zeuthen, comtesse, f 19 marts 1942 på Sophienholm.
- 4) Caroline (Laila) Margrethe f 1 aug. 1886 g 1<sup>o</sup> 20 april 1912 m Holger v Bülow, forstkandidat, plantagebestyrer f 27 april 1884 + 28 marts 1924. g 2<sup>o</sup> 5 aug. 1925 m Sven Åke Viktor Hallen-Schwartz, godsejer, Bakkegaarden, Arkelstorp, Sverige, f 20 nov. 1890
- 5) Anna Sigismunda Schulin, comtesse, f 13 marts 1889 g 12 okt. 1910 m Bernhard Alexander Felix TROOST, f 18 dec. 1875 + 21 febr. 1938. preusisk oberst. (1 barn: 1')
- I') Sigismund Troost f 23 sep. 1911 g 6 dec. 1947 i Münster m Lina Katarina Baumann f 8 febr. 1924. (2 børn: 1" -2")
- I") Anna Lina Felitas Troost, f 10 marts 1949 i Münster.
- 2") Bernhard Friderich Sigismund Troost f 30 aug. 1951 i Zweibrücken.
- 6) Adda Sigismunda Schulin, comtesse, f 6 juni 1891 g 17 maj 1919 m Carl Adolp v BULOW f 29 maj 1885 + 3 maj 1942. godsejer og fabrikant i Sao Paulo i Brasilien. Dansk konsul. (Se Kraks blå bog) (2 børn: 1'-2')



## TREDIE LINIE

JPH(III)Julianus Hastrup J)Lucie H.g PLESNER b)Julianus Plesner.

- 3) Elisabeth Plesner f 12 maj 1899, civilingeniør.  
G m Preben Vinding, civilingeniør, medindehaver af  
ingeniørfirmaet Bay og Vinding, Holte. (4 børn: 1'-4')
- 1') Jørgen Plesner Vinding f jan. 1925, civilingeniør  
Kbhvn. g m Marie Duus.
- 2') Niels Ulrik Plesner Vinding f 15 sep. 1928, stud.  
merc.
- 3') Ib Plesner Vinding f 4 febr. 1931, stud. polyt.
- 4') Birgitte Plesner Vinding f 13 aug. 1938
- 4) Jørgen Skytte Plesner f 15 juni 1901, underdirektør  
i Hansens laboratorium Little falls, USA, g m Vibeke  
Hoffmann-Hansen (3 børn: 1'-3')
- 1') Rigmor Elisabeth Plesner f 2 april 1929, g m  
Albert HOLBROOK i USA. (2 børn: 1"-2")
- 1") Elisabeth Rigmor Holbrook
- 2") Catharine Holbrook
- 2') Johannes Ulrik Plesner f 4 juli 1931
- 3') Regnar Plesner f 10 marts 1934

b

- b) Julianus Hastrup Plesner f 24 sep. 1859, præst i Bran-  
de senere Vrendsted og Thise (Vendsyssel) afsk. 31/10  
1929. G m Anna Marie Pouline Thomsen (Johnsen) f 22  
okt. 1864. (8 børn: 1-8)
- 1) Johan Frederik Plesner f 15 okt. 1891, landmand i Ar-  
gentina. G m Rosa Jensen (3 børn: 1'-3')
- 1') Rosita Marie Plesner
- 2') Julianus Plesner
- 3') Else Laura Plesner
- 2) Levi Johnsen Plesner f 16 marts 1893, koffardikapt.  
i New Orleans g m Edel Møller (2 børn: 1'-2')
- 1') Erik Johnsen Plesner
- 2') Margaret Plesner USA
- 3) Anne Marie Lucie Plesner f 1 dec. 1894, lærerinde i Viborg.
- 4) Augusta Plesner f 23 april 1897 g m Helles SØNDER-  
GAARD i Brande, landmand. (3 børn: 1'-3')
- 1') Helles Mettinus Plesner Søndergaard, f 15 febr.  
1925, tandlæge. G m Grethe Renstrup, tandlæge
- 2') Julianus Hastrup Søndergaard f 27 sep. 1927 g 21  
marts 1953 m Ellinor Jensen f 25 sep. 1930  
(1 barn: 1")
- 1") Bente Hastrup Søndergaard f 31/3-1954
- 3') Peter Anton Søndergaard f 3 jan. 1932.
- 5) Ulrik Adolph Plesner f 16 maj 1899 + 11 dec. 1950,  
cand. phil og landbrugskandidat. G 11/3-1931 m Dagny  
Seidler f 15/5-1905 (2 børn: 1'-2')
- 1') Gudrun Plesner f 28 aug. 1932, (ug)
- 2') Ole Plesner f 16 juli 1935 (ug)
- 6) Helge Plesner f 8 okt. 1900, sømand, druknet okt.  
1918 og hverken af ham eller skibet blev der fundet  
spor.
- 7) Carl Johan Plesner f 29 marts 1902, cand. theol. sogne-  
præst i Darum, g m Helga Hansen d 22 april 1934  
(5 børn: 1'-5')

JPH.III) Julianus Hastrup J) Lucie H.g PLESNER f) Anna Plesner g.  
BALSLEV

- 1') Erik Plesner f 16 marts 1935
- 2') Johan Frederik Plesner f 29 dec.1936
- 3') Helge Plesner f 4 aug.1941
- 4') Johanne Marie Plesner f 27 marts 1943
- 5') Ingrid Plesner f 9 juli 1945

- 8) Poul Plesner f 19 juli 1903, forstmand, klitplantør  
i Blokhus. G m Clarita Stuck. (3 børn: 1'-3')
- 1') Marie Elisabeth Plesner f 8 april 1932
- 2') Ulrik Adolf Plesner f 8 juli 1935
- 3') Carl Johan Plesner f 29 marts 1944

c

c) Ulrich Adolph Plesner f 17 maj 1861 i Vedersø +22 nov.  
1933 i Skagen. (se Dansk Biogr.Lex.Bd 18.1940.s 388) ugift  
I hans arkitektur var han engelsk påvirket og fik store op-  
gaver dels i hovedstad og i provinsen i særdeleshed i Skagen,  
hvor han tilhørte "Kunstnerkolonien" omkring århundredeskif-  
tet. Han ses på P.S.Krøyers billede: Skagens jægere 1890 og  
på Skagens museum, blev æresmedlem af Akademisk Arkitektfor-  
ening og medlem af Akademiet. I København har han bl.a. teg-  
net Studenterforeningen, Hafnia, Østifternes Kreditforenings  
bygning, Krogs restaurant, Gl.Torv m.m. Endvidere har han  
bl.a. tegnet alderdomshjemmet i Ringkøbing, Post-og Telegraf-  
bygningen i Esbjerg. I Skagen har han haft mange opgaver  
f.ex. kirken, havnemesterboligen, museet, Kongens Klitgården  
o.m.a.

- d
- d) Conrad Kisbye Plesner f 13 maj 1863 døde ung. Landmand  
udvandrede til USA drev handel i Chicago. G m Kathari-  
ne Lamb. (ingen børn)

e

e) (Frederik Brandt Plesner) f 1865 +s.å.

- f
- f) Anna Kirstine Plesner f 15 marts 1867 i Vedersø + i  
Silkeborg 1 jan.1945. G i Brande 16 maj 1894 m Sofus  
Theodor BALSLEV f i Hammer (Vendsyssel) 28 marts 1850  
+ i Silkeborg 13 juni 1936. Sognepræst i Søndersø.  
(2 børn: 1-2)
  - 1) Ulrik Adolf Balslev f 27 jan.1897 i Søndersø. Læge  
i Aidt fra 1928 g 24 febr.1926 i Kbhvn m Ingeborg  
Elisabeth Eegholm f 23 juli 1898 i "Tøjstrup" Ryslinge.  
Læge. (Ulrik Balslev) Dansk Røde Kors Medaille 1941  
(Ingeborg Balslev: Medlem af Dansk røde Kors hovedbe-  
styrelse 1946-1952. Dansk Røde Kors Mindetegn 1946)  
(2 børn: 1'-2')
  - 1') Anders Peter Eegholm Balslev f i Aidt 9 nov.1931  
1') student 1950, stud.med.
  - 2') Karin Balslev f i Aidt 15 jan.1935. Student Silke-  
borg 1953, studerer i Sorbonne
  - 2) Ellen Marie Balslev f i Søndersø 28 febr.1900. di-  
striktsjordemoder Nørre Nebel. Formand for Ribe  
Amts Jordemoderforening. G 4 juli 1925 i Odense med  
Hans Peter LUND HANSEN f i Lunde 12 sep.1896, aut.  
kørelærer, Nørre Nebel. (3 børn: 1'-3')
  - 1') Niels Balslev-Lund-Hansen f i Søndersø 15 april  
1926. Arkitekt. M.a.A. Kbhvn. G 4 april 1953 m Elsa  
Bøe f 21 dec.1930 i Norge (1 barn: 1")
  - 1") Pia Lund-Hansen f i Nørre Nebel 20 sep.1953

JPH.III) Julianus Hastrup K) Jens Hastrup a) Anna H. g MATHIESEN

- 2') Ulla Marianne Balslev Lund-Hansen f i Sønder-  
sø 1 juli 1927, Exam Barneplejerske. G i Nørre  
Nebel 20 juni 1948 m Helge Prip PONTOPPIDAN  
maler, Holte. (2 børn: 1"-2")  
1") Lars Jesper Pontoppidan f 29 okt. 1949  
2") Lisbeth Pontoppidan f 21 marts 1953  
3') Kjeld Balslev Lund-Hansen f i Nørre Nebel 23  
juni 1935. Maskinsmedelærling i Nørre Nebel.

- o - o - o - o - o - o - o - o - o - o - o - o - o - o - o - o -

K

K) Jens Hastrup, f på Hjortholm 6 dec. 1827 +5 juni 1899, pro-  
prietær, senere rentier på Frederiksberg, hvor han eje-  
de flere grundarealer, som efterhånden bebyggedes, der-  
iblandt ejendommen i Smallegade ved Falkoneralle. G m  
Aurelia Petra Hansigne Petersen f i Rudkøbing 26 okt.  
1840 +1909, datter af murermester Petersen, Rudkøbing.  
(12 børn: a-1)

a

a) Anna Cecilie Hastrup, f på Frdbyg. 30 aug. 1865 +17 maj  
1936. G m Karl Hugo MATHIESEN f 20 nov. 1861 +19 aug.  
1937, planteskoleejer. (10 børn: 1-10)

- 1) Hans Jens Mathiesen f 11 okt. 1887 +8 juni 1940,  
direktør for planteskolen i Korsør. G m Anna Hen-  
riette Steinert, f 17 sep. 1899 +21 juli 1941.  
(5 børn: 1'-5')  
1') Karl Georg Mathiesen f 2 okt. 1922, Venezuela.  
2') Jørgen Erik Mathiesen f 22 maj 1925, California  
3') Jens Aage Steinert Mathiesen f 11 maj 1927, ci-  
vilingeniør, p.t. Canada.  
4') Hans Mathiesen f 9 febr. 1929. udd. på Landbohøj-  
skolen som planteskolemand til USA.  
5') Niels Christian Mathiesen, f 11 juni 1933, stu-  
derende i Kbhvn.
- 2) Erik Mathiesen f 23 jan. 1889, leder af garverivirk-  
somhed i Sande i Jarlsberg, Norge, senere grosserer  
i København. G m Ingeborg Marie Kock Jensen, f 28  
febr. 1897. (5 børn: 1'-5')  
1') Kirsten Mathiesen f 10 marts 1917. ugift  
2') Anna Marie Mathiesen f 9 maj 1918 i Sande Norge  
g 19 sep. 1943 m Gustav Bent PÜRSCHEL f 8 juni  
1911, auditor (se K 1) 2) side 124 (2 børn)  
3') Hans Erik Mathiesen f 18 aug. 1919 g m Karin  
Palnblad (2 børn: 1"-2")  
1") Hans Preben Mathiesen f 24 febr. 1940  
2") Lisa Charlotte Mathiesen f 24 febr. 1940  
4') Elisabeth Mathiesen f 16 aug. 1923. g m Jørgen  
BAGGER, direktør +3 marts 1951. (1 barn; 1")  
1") Søn f 8 jan. 1951  
5') Karl Aage Mathiesen f 20 jan. 1931. ugift
- 3) Axel Valdemar Mathiesen f 19 jan. 1891, medindehaver  
af planteskolen i Korsør. G m Clara Margrethe Seydel  
f 16 juli 1896. (2 børn: 1'-2")  
1') Vera Marie Mathiesen f 14 okt. 1929. g m Poul  
TOFT JENSEN, Slagelse, landinspektør.  
(2 børn: 1"-2")  
1") Henrik Toft Jensen f 7 marts 1945  
2") Axel Toft Jensen f 24 maj 1948

JPH. III) Julianus Hastrup, K) Jens Hastrup a) Anna H.g. MATHIESEN

- 2') Else Mathiesen f 5 marts 1924 g m Odd Emil PETTERSEN, f i Bergen, arkitekt. (2 børn: 1"-2")  
 1") Wivi Pettersen f 24 april 1950  
 2") Ellen Pettersen f 24 april 1953
- 4) Gustav Hugo Mathiesen f 23 aug. 1892, medindehaver af planteskolen i Korsør, g m Carla Amalie Loue, f 5 juni 1895. (1 barn: 1')  
 1') Anne Lise Mathiesen f 22 okt. 1922 g m Børge FLAMAND f 5 okt. 1917, direktør for Ringsted Jernstøberi og maskinfabrik. (2 børn: 1"-2")  
 1") Helle Kirsten Flamand, f 30 maj 1947  
 2") Anette Flamand, f 25 juni 1951
- 5) Oluf Mathiesen f 4 dec. 1894, installatør i Kbhvn. g 11 marts 1938 m Karen Nicoline Lundorff, f 28 april 1899 i Randers ingen børn
- 6) Elisabeth Mathiesen f 7 nov. 1895 g m Halfdan Chr. FISCHER f 15 nov. 1888, købmand i Korsør. (3 børn: 1'-3')  
 1') Carl Bjarne Fischer, f 10 juni 1918, direktør Korsør. g m Grete Jarring f 3 nov. 1924 i Slagelse. (2 børn: 1"-2")  
 1") Claus Halfdan Fischer f 19 dec. 1949  
 2") Helge Harald Fischer f 3 nov. 1953  
 2') Uffe Harald Fischer f 2 dec. 1919. Vinhandler, Korsør. G m Jacqueline Rosario Lopez de Auriacombe f 13 juni 1922 i Haro, Spanien. (1 barn: 1")  
 1") Christian Benito Francois Fischer f 27 sep. 1947  
 3') Anna Lis Fischer f 21 juni 1926, Korsør-ug
- 7) Jens Hugo Mathiesen f 5 juni 1897, landmand i USA g m Theolinda Luise Heimerdingcr, f 7 maj 1911. (2 børn: 1'-2')  
 1') Ellen Betty Mathiesen f 24 dec. 1932  
 2') Jean Marie Mathiesen f 14 okt. 1934 g m David SCHAEFER i Texas, USA. (1 søn: 4 år)
- 8) Karl Aage Mathiesen f 20 aug. 1898. G m Arlone Hazel Mai Sillick f 15 febr. 1911. Colorado, minedrift. (3 børn: 1'-3')  
 1') Hans Arlo Mathiesen f 10 sep. 1931  
 2') Joanna Elisabeth Mathiesen, f 4 juli 1934. g m Ross Ray PRITT, f 26 juni 1927. (2 børn: 1"-2")  
 1") Joanna Elisabeth Pritt, f 12/9-1952.  
 2") Judy Ray Pritt, f 27 jan. 1954 (USA)  
 3') Michael Selleck Mathiesen, f 28 marts 1952
- 9) Valdemar Hastrup Mathiesen, f 16 okt. 1905, civiling. og entreprenør. Frdbg. G 30 dec. 1933 m Estrid Heilmann f 6 maj 1907. (4 børn: 1'-4')
- VHM blev student 1924. Civilingeniør 1931, 1932 Ing. v Kbhvns. sporveje l. ing. afd. 1933 v Teknologisk instituts varmetekn. afd. 1934 v H.E. Henriksen og G. Kähler, Korsør Stenforretning. 1934 v A/S Alea.  
 Derefter egen ingeniør- og entreprenørforr. i Kbhvn.
- 1') Peter Mathiesen f 30 april 1935  
 2') Karl Mathiesen, f 24 juni 1937  
 3') Anna Lone Mathiesen f 18 nov. 1938  
 4') Hans Henrik Mathiesen, f 11 aug. 1940
- 10) Ellen Kezia Mathiesen, f 25 nov. 1906, husholdningslærerinde. KTAS. ug.



JPH. III) Julianus Hastrup K) Jens Hastrup h) Oluf Hastrup

b) Knud Julianus Hastrup, f på Frdbg. 31 okt. 1866, <sup>+28/4.1954.</sup> planteskole-  
leejer i Vanløse. G 30 sep. 1893 m Dagmar Henriette Køl-  
ler f 16 juli 1870 +21 juli 1945 i Kbhvn. (1 barn:1)

1) Ella Doris Sigrid Marie Hastrup, f 30 dec. 1900, musik-  
lærerinde. G 28 juli 1947 m Henry ROSENBERG(ib)

c) (Frederikke Jacobine Hastrup) f på Frdbg. 1 febr. 1868  
+13 jan. 1872

d) Erik Hastrup f på Frdbg. 26 marts 1869 +. Var ansat i  
"Scandinavia-American Line" i New York. g m Maggie  
(begge døde) (3 børn:1-3)

1) Vilhelm Hastrup, f i USA  
2) Petra Hastrup, f i USA  
3) Herbert Hastrup, f i USA

e) (Valdemar Hastrup) f 16 maj 1870 +7 sep. 1882

f) Margrethe Hastrup, f på Frdbg. 15 jan. 1872 +5 juli 1952  
G m Axel Frederik SCHMIDT f 20 sep. 1867 +7 okt. 1940.  
løjtnant i kavalleriet; havde i en årrække rideskole i  
Kbhvn. Inspektør ved Nye danske Brandforsikr. og Rangle  
Møllens Avlsgaard i Jyderup. (2 børn:1-2)

1) Preben Tage Schmidt, f 15 juni 1898, civiling. i Rio  
de Janeiro. G 1<sup>o</sup> g m Karen Krøyer. æ.o. (1 barn:1')  
G 2<sup>o</sup> g m Helena Margarida Jelinski f 23 april 1902 i  
Østpreusen.  
1') Rolf Schmidt

2) Oluf Axel Hastrup Schmidt, f 13 jan. 1901. cand. phil.  
indehaver af handelsfirma i Kbhvn. G m Lilly Kauf-  
mann Hansen. (2 børn:1'-2')  
1') Annelise Schmidt f 20 okt. 1924 g i Kenya  
2') Kjeld Schmidt f 1928

g) Vilhelm Hastrup, f på Frdbg. 31 dec. 1873, grosserer i  
Kbhvn. R af D. R af Vasa. G m Emilie Eggers f 18 dec.  
1869. (3 børn:1-3)

1) Oluf Valdemar Hastrup, f 27 okt. 1902. Grosserer i Kø-  
benhavn. (medlem af bestyrelsen for Jutta Bojesens  
familielegat.) G 4 april 1930 m Else Birgitte Nyholm  
f 9 sep. 1909 +6 april 1947. (2 børn:1'-2')  
1') Knud Julianus Hastrup f 17 maj 1935  
2') Kirsten Hastrup f 1 marts 1938

2) (Ragna Hastrup) f 11 sep. 1905 +23 nov. 1910.

3) Preben Hastrup f 5 maj 1913. g m Grethe Sinding f 30  
juli 1915. (ib)

h) Oluf Hastrup, f på Frdbg. 5 febr. 1875 +17 febr. 1933  
kolonibestyrer i Grønland. R af D. g m Julie Gnatt f 24  
nov. 1888 (3 børn:1-3)

JPH.III) Julianus Hastrup K) Jens Hastrup i) Ragnhild H.g PURSCHEL.

- 1) Karl Heinrich Rudolph Gnatt Hastrup, f 9 jan. 1909  
grosserer i Kbhvn. g 1<sup>o</sup> g 1931 m Else Bølvig. G2<sup>o</sup> g  
m Edith Larsen f 24 febr. 1921 ( 1 barn: 1'  
1') Elisabeth Hastrup f 17 aug. 1945.
- 2) Ruth Julie Gnatt Hastrup, f 17 april 1910. g m Leif  
Regnar HAGENSEN f 28 aug. 1900 . kolonialbestyrer i  
Grønland. ( i b )
- 3) Knud Erik Vilhelm Oluf Gnatt Hastrup, f 12 april 1919  
fabrikant, grosserer. g m Annemarie Houth. æ.<sup>o</sup>  
( 2 børn: 1' - 2'  
1') Niels Hastrup, f 26 okt. 1944  
2') Jens Hastrup f 2 juli 1947

i  
i) Henriette Hastrup, f 5 juni 1876 g m Carl Richard  
KROEMER f 18 dec. 1877. borgmester i Neuteich, Danzig.  
æ-<sup>o</sup> 1931

- j) Sigrid Hastrup, f på Frdbg. 25 jan. 1878 + 21 dec. 1953  
g 27 maj 1905 m Aage HENRICHSEN, f 26 jan. 1879 + 1952. K  
Købmand i Skive, senere grosserer i Kbhvn. (3 børn: 1-3)
- 1) Carl Vilhelm Hastrup Henrichsen, f 6 aug. 1908. cand.  
mag. 1933. lektor ved Gentofte statskole 1935. g m  
Eva Tholund Neergaard, f 27 juli 1914. (2 børn: 1'-2'  
1') Elisabeth Neergaard Henrichsen, f 21 aug. 1938  
2') Ulla Neergaard Henrichsen, f 26 marts 1942
- 2) Gerda Elisabeth Hastrup, f 10 juli 1912 g m Poul Ny-  
gaard HANSEN f 3/4-1914. fuldm. i Kbhvns Magistrat.  
(2 børn: 1'-2'  
1') Stig Nygaard Hansen, f 8 aug. 1947  
2') Kjeld Nygaard Hansen, f 2 nov. 1950
- 3) Kirsten Margit Hastrup, f 3 juli 1918. G m Poul KIRK  
f 13 maj 1910, civiling. (F.L. Schmidt). (2 børn: 1'-2'  
1') Niels Kirk, f 14 dec. 1939  
2') Eva Marianne Kirk, f 28 dec. 1941

k  
k) (Carl Christian Frederik Hastrup), f på Frdbg. 3. juni  
1880 + s.a.

- l  
1) Ragnhild Hastrup, f på Frdbg. 19. aug. 1881 g 19 maj 1906  
m Victor August Alexander PURSCHEL, f i Kbhvn. 28 aug.  
1877. Generalauditor. ( 2 børn: 1-2)  
Student 1895, cand. jur. 1901, Sekondløjtnant 1903, amtsfuld-  
mægtig i Rønne 1903, Første Fuldmægtig ved by- og herredskon-  
toret i Hasle 1905, politiassistent ved Kbhvns. amts nordre birk  
1908, auditor 1911-19; tillige fuldmægtig ved Kbhvns. amts nordre  
birk 1912-19; lærer ved politiskolen 1914-19, ved Hærens  
officersskole 1917-19; landsdommer ved Vestre landsret 1919;  
ved Østre landsret 1924; Generalauditor for hæren og søværnet  
1929-45. Medlem af bestyrelsen for akademisk skytteforening,  
og for politikundeforeningen 1910-19; ledende senior i studen-  
terforeningen 1917 og 1919.  
Medlem af Folketinget 1920-39 (det konservative folkeparti,  
sidste halvår Nationalt samvirke); medlem af udvalg og kom-  
missioner: Jydsk universitet 1920, militærkommissionen

JPH III) Julianus Hastrup M) Henriette Hastrup g. HAMMER

1920-22, 2.ædruelighedskommission 1923, af Grønlandsdelegationen 1923, 1931 og 1936 i anledning af landsrådenes Jubilæum (formand), af Rigsdagens Grønlandsudvalg 1924-39, (formand i 4 årsperioder), af undergrundsudvalget (formand for oprettelsen til 1939, af bestyrelsen for landmandsbankens afviklingsafdeling 1928-35 og af bestyrelsen for N.E.S.A. 1937-47; formand for det af forsvarsministeren 1932 nedsatte udvalg til revision af militære straffe- og retsplejelovgivning.

Formand for det konservative folkepartis folketingsgruppe 1922-28 og for partiets rigsdagsgruppe i 1928. Medlem af Gentofte kommunabestyrelse 1929-31, medlem af den danske delegation ved nedrustningskonferencen 1932-33 og ved den ekstraordinære folkeforbunds forsamling 1932.

Har skrevet: Jubilæumsskrifter for Akademisk Skytteforening 1911, 1916, 1926 og 1942. Kommenteret udgave af den militære straffelov af 1937. Ord til rolig overvejelse (1942), talrige artikler i pressen og i inden- og udenlandske tidskrifter.

- 1) Sigrid Pürschel, f 29 maj 1907. g 1<sup>o</sup> g i 1932 m Ricardo Enrique Carlo y Aymat, Læge. æ.o. (1 barn: 1<sup>'</sup>)  
G 2<sup>o</sup> g m Robert Morice Reynholdt Schusten MALAPERT f 30 juli 1901 i Asuncion, Paraguay, Sydamerika (Malapert familien stammer fra Venedig fra omkring 1200 tallet) nu København.  
1<sup>'</sup>) Mimi Conshica Mariane de Carlo, f 23 nov. 1937

- 2) Gustav Bent Pürschel, f 8 juni 1911 i Lyngby. cand. jur. auditor. Kbhvn. g 19 sep. 1943 m Anna Marie Mathiesen (se a) 2) 2<sup>'</sup>) (2 børn: 1<sup>'</sup>-2<sup>'</sup>)  
1<sup>'</sup>) Erik Victor Pürschel, f 26 juli 1944 i Hellerup  
2<sup>'</sup>) Lisbeth Pürschel, f 7 sep. 1949 i Hellerup

- o -  
L) (Henrik Jacob Hastrup), f på Hjortholm 3 marts 1829 +19 april. s.å.

- o -  
M

Ahnetavlens højre halvside. Se side 129

Ang. slægten Hammer: se s 39-45 i F. Kjølens: Slægten Kjølens, Kbhvn. 1931. - Stamtavle for Slægten Lemvigh, Kbhvn. 1875.

M) Henrica Jacobine Hastrup, f på Hjortholm 3 sep. 1830 +12 nov. 1912 (kaldes Henriette eller Jette). G på Hjortholm 28 febr. 1851 m Otto Christian HAMMER, f på Ullerød 22 aug. 1822 +9 sep. 1892 i Kbhvn. søn af distriktskommisær Henrik Frederik Abel H. og hustru Elisabeth Kirstine Lemvigh. (6 børn: a-f)

OCH blev kadet 1837, sekondløjtnant 1843. Var som ung officer 1845-46 med briggen Ørnen på togt til Marokko, Guinea kysten og Vestindien. I Guinea chef for et landgangskorps, der besatte fortet "Prinsensteen" og hvorfra han blev sendt til en indfødt høvding, der blev taget med til Kbhvn. og sad som fange i Citadellet i Kbhvn. Derefter to år i koffardifart bl. a. m briggen Hanne til Rio de Janeiro 1848-49 m fregatten Thesis på blokade i Nordsøen. Førte mandskabet til linieskibet Skjold. Chef for "Larsens plads" under Nordsøeskadren, besatte Nordstrand og Pelworn 1850. Fyrvagerinspektør på monarkiets vestkyst. Chef for Vesterhavsoernes forsvar i 1864. Oprettede senere "det danske fiskeriselskab" (se Dansk biogr. leks. bind 9. s 24) K. af D, Dbm. p.p. Savværksejer i Gøllø ved Østersund Sverige. Har udgivet: Vesterhavsoernes Forsvar i året 1864, Gyldendal 1895. Kbhvn. (Sønnen Regnar har skrevet: O.C. Hammer, Hagerups forlag, Kbhvn. 1928) (To malerier i næsten nat.

## TREDIE LINIE

JPH:III) Julianus Hastrup M)Henriette H.g HAMMER b)Regnar Hammer

størrelse af OCH og HH. malet af C.F.Lund, ejes af fru Regitze Feddersen, Aarhus, OCH's galla m.m er på museet i Sønderborg slot; hans kommandoflag fra 1864 samt hans portræt findes i museet på Koldinghus; buste modelleret af Bissen i 1861 er på Frederiksborg og Kronborg slotsmuseer; hans æres-sabel ejes af Jørgen Barfod (se b,2,1'). Torpedobåden HAMMER løb af stabelen på orlogsværftet d.23/6 1948. Prøvetur 5/8-50

- a)
- x) a) Frederik (Fritz) Lemvig Hammer, f 29 dec. 1852 +6 maj 1911. Kommandør, søfartschef DSB.R af D.Dbm.p.p.G m Clara Lucina Nielsen (Gørtz) x) f 2 nov. 1858, + 1 dec. 1944. (2 børn: 1-2) +10/9-26.
- 1) Ebba Hammer, f 2 jan. 1883 .g 1<sup>o</sup> g m Oluf Bernt Suhr BECH, f 28 nov. 1878 på Valbygaard ved Slagelse + 20 nov. 1920, kammerjunker, var ejer af Rønningesøgaard på Fyen, senere af Ulstrup ved Randers. (1 barn: 1') G 2<sup>o</sup> g m Hans Chr. ANDERSEN JESSEN, f 25 maj 1875 ritmester, Henriksejer pr. Randers (ib)
- 1') Regitze Bech, f 8 aug. 1906.g 1932 m Otto Josias FEDDERSEN, MfdR. oberstløjtnant R af D Dbm. p.p. (se "tredie linie" C)i)3)). (2 børn: 1"-2")
- 1") Torben Feddersen, f 15 marts 1936, handelslærll.
- 2") Ebba Feddersen, f 30 nov. 1940
- 2) (Otto Gørtz Hammer) f 1888 +1891
- b)
- b) (Rørd) Regnar Johannes Hammer, f 25 febr. 1855 +16 maj. 1930. G m Fanny Eleonora v. Hedemann, f 30 marts 1860 +14 sep. 1946. (4 børn: 1-4) Kommandør, K af D. Dbm. p.p. Sekondløjtnant 1875, premierløjtnant 1876, kaptajn 1890, kommandør 1902, chef for søværnets officersskole 1903-1910. Ekvipagemester 1910-15, afsk. 1915. Led-sagede I A D Jensen på en undersøgelsesrejse i Vestgrønland 1879, foretog selvstændige ekspeditioner i Vestgrønland til isundersøgelser og kortlægning i 1879-80 og 1883. Formand for undervisningsrådet for søværnets skoler fra 1903-1911 og medlem af forfremmelsesrådet for søofficerskorpset 1906-14. Medlem af bestyrelsen for foreningen De danske Atlanterhavssøer 1903-17 for Det grønlandske selskab fra 1909, formand for sidstnævnte selskab 1910-21 (se Dansk biogr. Lex. Bd. 9 side 25)
- 1) Ellen Almira Hammer, f 3 marts 1883. G m Johannes Theodor ENGEL, f 31 aug. 1875. Provst R.D.M. søn af adjunkt J.C.W. Engel og hustru Bolette Heiberg. (1 barn: 1') Student 1894, cand.theol 1901, lærer ved kbhvske skoler 1894-96 og 1898-1904. Lærer for H.K.H. Prins Gustav 1904-1907. Residerende kapellan til Hillerød og Herlöv 1907. 1. res. kapellan ved Vor Frue Kirke i Kbhvn. 1918. Sognepræst ved Frdbg.kirke 1925-45, tillige provst for Frdbg. Provsti 1937-45. Medlem af bestyrelsen for Kristelig Forening til vildfarende børns redning fra 1907, af komiteen for Frederik Barfoeds Mindeskole 1918, af den danske præsteforenings repræsentantskab, af "Arbejde adler"s hovedbestyrelse og lokalforening i Kbhvn. af bestyrelsen for Kirkelig forening for Indre Mission i Kbhvn. og af den Danske Israelmissons bestyrelse, medlem af Frdbg. skolekommission 1925-46.
- 1') Otto Gustav Christian Engel, f 3 okt. 1908, arkitekt g 1' g 18 aug. 1934 m Kate Wittrup. æ.o.o. (1 barn: 1") g 2' g m Gudrun Camilla Brønnum Schou, f 14 sep. 1917 (2 børn: 2"-3")
- 1") Fritze Engel f 2 juni 1938
- 2") Marie Louise Almira Engel, f 22 nov 1949,
- 3") Peter Johan Heiberg Engel, f 5 april 1953
- x) datter af sagfører Wilhelm Nielsen, g m frk. Beissenhertz +1864. Kom i pleje hos faderens søster, der var g Giørtz i Ribe.

JPH.III) Julianus Hastrup M) Henriette H.g HAMMER c) Hakon Hammer

2) Inger Marie Hammer, f 28 juli 1884. G m Aage BARFOD f 2 febr. 1878 i Aalborg, søn af hospitalsforstander H.P.B. og hustru Marie f. Tang. fhv. departementschef, Sk.DM.p.p. (2 børn: 1'-2')  
 Student 1896, cand.jur. 1902, sagførerfuldm. samme år, assistent i kultusministeriet 1906, fuldmægtig 1914, kst.kontorchef i undervisningsministeriet 1921. kgl.udn. 1923, departementschef 1933-49. Sekretær ved tandlægeskolen 1912-20, formand for bestyrelsen for statens og hovedstadskommunernes kursus til studentereksamen 1921-33. Sekretær ved den store skolekommission 1919-23. Deltager i de danske-tyske skoleforhandlinger okt. 1924, sekretær for bestyrelsen for Rosenborgsamlingen 1925-32; medlem af revisionsudvalget for Rosenborgsamlingen 1932; medlem af dobbeltscenens kontrolkomite 1932-32. Administrator ved kunstakademiet 1933-1950. Medlem af beskæftigelsesrådet 1941-42. Formand for forsk.kommissioner bl.a. vedr. det sønderjydske skolevæsen 1945. vedr. skoletilsynsloven og vedr. seminarie ordningen samt foreningen Nordens skole-nævn 1947-49. Udgiver af "håndbog i lovgivningen om den danske folkeskole" 1930. Tillæg til denne 1938, ny udgave 1950 og 1933-48 ad "Meddelelser om Folkeskolen, ungdomsundervisningen og læreruddannelsen" samt desuden af forskellige udgaver af love vedrørende folkeskolen.

- 1') Jørgen Hammer Barfod, f 11 juli 1916, cand.jur. fuldm. i indenrigsministeriet, sekretær hos rigsadvokaten. G 13 febr. 1953 m Kirsten Lunn, sygegymn. og massøse ved Gentofte amtssygehus.
- 2') Bent Hammer Barfod, f 16 maj 1918. dr.med 1952. reservelæge ved Roskilde amts og by's sygehus. g 22 jan. 1944 m Elsebeth Malm, f 12 juni 1919. cand. med. 45. (2 børn: 1"-2")
- 1") Jesper Malm Barfod, f 17 juli 1946
- 2") Sverre Malm Barfod, f 29 april 1949.

3) Hakon Hedemann Hammer, f 7 nov. 1886 + 7 nov. 1942. skibsreder i Seattle USA. g 1'g m Daisy Hodges i 1905. æ.o. (1 barn: 1')  
 g 2'g m Adelheid v. Bonn, f 29 okt. 1887. G 3'g.  
 1') Eileen Hammer, f 23 juli 1907. Newcastle

4) (Olga Hammer) f 30 juni 1890 + 23 sep. s.å.

c

c) Hakon Hammer, f 21 nov. 1856 + 14 nov. 1896 ved sprængningsulykke. Civilingeniør i Pittsburg USA. G 11 jan. 1883 m Helen Rice, f 28 aug. 1863 Pennsylvania. (3 børn: 1-3)

1) Christine Potts Hammer, f 27 okt. 1888 i Pottstown, pens.lærerinde i New York. ugift

2) (Georg Rice Hammer), f 1889 i Pottstown + 1894.

3) Helen Hammer, f 20 nov. 1894. g 12. maj 1917 m Stuart Mac Arthur LINK, f 21 juni 1894, matematiklærer i Maryland. Skolebestyrer. (3 børn: 1'-3')

- 1') Helen Stuart Link, f 31 jan. 1918, g 1941 m John Warren GRAHAM, f 5 aug. 1918. geolog. (2 børn: 1"-2")
- 1") Kristianne Graham, f 14 febr. 1943
- 2") Peter Cheney Graham, f 14 okt. 1944
- 2') Johan David Link, f 30 okt. 1920. radioing. g 1944 m Ruth Ann Robinson, f 1925 i Boston Mass. (1 barn: 1")
- 1") Melinda Link f 13 okt. 1946
- 3') (Christine Link), f 30 okt. 1920 + 1926.

JPH(III) Julianus Hastrup, M) Henriette H.g HAMMER d) Anna Dons /Maegaard

d) Anna Elisabeth Hammer, f 28 okt. 1858 + 29 febr. 1916. G 1' g m Andreas Julius DONS, f 22 marts 1854 + i Rusland, forpagter på Dauerup ved Kalundborg. æ.o. (2 børn: 1-2)  
G 2' g m Christian Frydendahl Maegaard, f 3 juli 1853 + 17 juni 1934. Kommandør. K. af D. Dbm. p.p. (børn: 3-4)  
Sekondløjtnant 1875, premierløjtnant 1876 til vestindien med fregatten Sjælland, kaptajn 1891, næstkommanderende på krydseren Valkyrien på dennes togt til østasien 1899-1900. Kommandør 1903, stabschef for viceadmiralen 1910-11. Chef for søtransportvæsenet 1912- Afsked 1913. Til midlertidig tjeneste ved søværnet under sikringsstyrken som fung. chef for kadet-skolen 1914-15. Medlem af sø- og handelsretten og af bestyrelserne for Det østasiatiske kompagni, dampskibsselskabet Norden og foreningen Dannevirke. Formand for marineforeningens hovedbestyrelse 1913-23 og for det danske æronautiske selskab 1913-20 medlem af direktionen for den Classenske legatskole 1902-19. Æresmedlem af det danske æronautiske selskab og marineforeningen.

1) Poul Julius Hammer Dons, f 17 maj 1882, arkitekt, Winnipeg, Canada. Hjemvendt 1939. G 27 juni 1939 med Ellen Castenskjold f Grootoft. (ingen børn)

2) Ragnhild Augusta Henriette Dons, adop. Maegaard, f 13 maj 1884. G m Oskar MALLING, f 18 dec. 1871 + 5 febr. 1948 jægermester, ejer af Haugaard, senere af "Taalmodigheden på Langeland. (3 børn: 1'-3')

1') William Theodor Malling, f 23 juli 1912. direktør i Ø.K. i Østen. G. 18 juli 1949 m Marie Jose Deacon Rodriques f 11 febr. 1920.

2') Anna Elisabeth Malling, f 5 jan. 1912. G m Jørgen BECH, Valbygaard, Slagelse. f 30 nov. 1905.

(3 børn: 1"-3")

Realeks. (Sorø) 1923, Landvæsenselev på Brorup, Sofiendal og Juelinge. Forstuddannelse på Stenderup statsskovdistrikt, forpagter af Knudsrød 1931-37, af Brorup 1937-48; derefter ejer af denne. Ejer af Valbygaard fra 1940 og af Langebjerg fra 1949. Medlem af Sct. Mikkels Landsogn 1943-50, af tilsynsrådet for sparekassen for Slagelse og omegn og af bestyrelsen for Sorø amts landøkonomiske selskab.

1") August Villads Bech, f 25 maj 1935

2") Marie Louise Benedikte Bech, f 6 marts 1937

3") Dorrit Caroline Bech, f 13 febr. 1940

3') Jacob Christian Malling, f 29 juni 1914. cand. pharm. g 12 april 1941 m Else Faber, f 12 april 1915.

Dræbt 23 febr. 1943 under sit arbejde med at bjerge maskiner fra "Pharmacia", hvori han var ansat, efter flyverbombardementet 23 jan. samme år i København. (1 barn: 1')

1") Annegrethe Malling, f 23 nov. 1942.

3) Johannes Hammer Maegaard, f 16 sep. 1893, orlogskaptajn R. af D. Dbm. p.p. g 1' g m Gerda Glahnson f 10 juli 1892 + 14 april 1931. (1 barn: 1')

G 2' g m Agnete Glahnson Petersen, f 15 april 1900. (i b)

Sekondløjtnant i Søværnet 1914, Premierløjtnant 1915, kaptajn-løjtnant 1923, kaptajn 1927, orlogskaptajn 1932, adjudant hos Kong Christian X 1934, tjenstgørende i marineministeriet 1939, afsked 1943. orlogskaptajn i Reserven 1947.

1') Carl Chr. Maegaard (kaldes Jan), f 14 april 1926 g 5/12-53 m Lise Arup, f 7 juli 1932, harpenistinde.

Komponist, studeret ved musikkonservatoriet 1945-50. Bestået "store eksamen" i teori og musikhistorie 1948, derefter oprykket i kompositions-klasse. Bestået musikpædagogisk eksamen i teori og musikhistorie 1953. Kompositioner: Kammerkoncert 1949, Pigens møde med Pan, Don Quixotø, Lille Suite 1949, Blomsterdigte 1948 (Se Musikens Hvem Hvad Hvor, Politikens II 1950 - s. 322.)

31 Søster Clausine  
 Brandt 16/5-1848  
 30 Daniel  
 Høffding 7/2-1810  
 24/2-1749

∞ 8/11-1786

15 Anne Cecilie  
 Høffding  
 19/6-1791-31/10-1861

Cecilie Wegener  
 Leht. 25/3-1825  
 25 15/11-1748  
 24 Jøns Pedersen  
 Hasstrup 9/2-1820  
 23 11/6-1738

∞ 24/11-1813

14 Juliarus  
 Hasstrup  
 28/6-1790-1/2-1863

∞ 24/11-1813

7 Henriette Hasstrup  
 3/9-1830 12/11-1912

Elise Johanna  
 Andersen 15/4-1844  
 27 2/10-1770  
 Otto Lemvig  
 (UNDVHOLT) 24/8-1834  
 26 11/9-1758

∞ 15/10-1791

13 Elisabeth  
 Lemvig  
 9/11-1794-5/2-1843

∞ 28/2-1820

6 Otto Christian Hammer  
 22/8-1822 9/4-1892

∞ 28/2-1850

3 Frederikke Hammer  
 12/7-1860 10/1-1927

Martha Serine  
 Egersted 26/9-1826  
 25 1/6-1781  
 Johannes Christian  
 Hammer

∞

12 Fritz Abel  
 Hammer  
 13/9-1791-10/2-1877

∞ 28/2-1820

6 Otto Christian Hammer  
 22/8-1822 9/4-1892

∞ 28/2-1850

Karine Sofie  
 Birch 26/9-1826  
 23 1/6-1781  
 Lorenz  
 Petersen

∞

11 Nicoline  
 Petersen  
 27/2-1806 28/1-1869

∞ 28/2-1820

5 Sofie Frederikke Holm  
 4/7-1822 10/2-1874

∞ 28/2-1850

Anna Dorothea  
 Møller 26/9-1826  
 21 1/6-1781  
 Jens Frederik  
 Holm

∞

10 Chr. Hans  
 Pedersen Holm  
 1903 14/6-1857

∞ 30/11-1830

5 Sofie Frederikke Holm  
 4/7-1822 10/2-1874

∞ 28/2-1850

Ane Kirstine  
 Jensdatter 1812  
 19 1768  
 Peter Jensen  
 Zimmermann 1808  
 18 1758

∞

9 Maren  
 Zimmermann  
 13/11-1794-9/12-1847

∞ 15/11-1820

4 Jens Christian Kjølse  
 30/10-1822 14/5-1892

∞ 17/3-1854

2 Rørdam Hans Kjølse  
 19/10-1858 25/1-1931

∞ 6/12-1869

Cecilie  
 Holm 1814  
 17 1747  
 Jacob Jensen  
 Møller

∞ 14/2-1776

8 Hans Colsen  
 (Kjølse)  
 18/12-1789 16/6-1864

∞ 15/11-1820

4 Jens Christian Kjølse  
 30/10-1822 14/5-1892

∞ 17/3-1854

2 Rørdam Hans Kjølse  
 19/10-1858 25/1-1931

∞ 6/12-1869

1 Hans Berg Hammer Kjølse. f. 14/1-1891.  
 Frits Aage Hammer Kjølse. f. 29/9-1893.

III linie  
Se fortsættelsen side  
-72 og side -12-

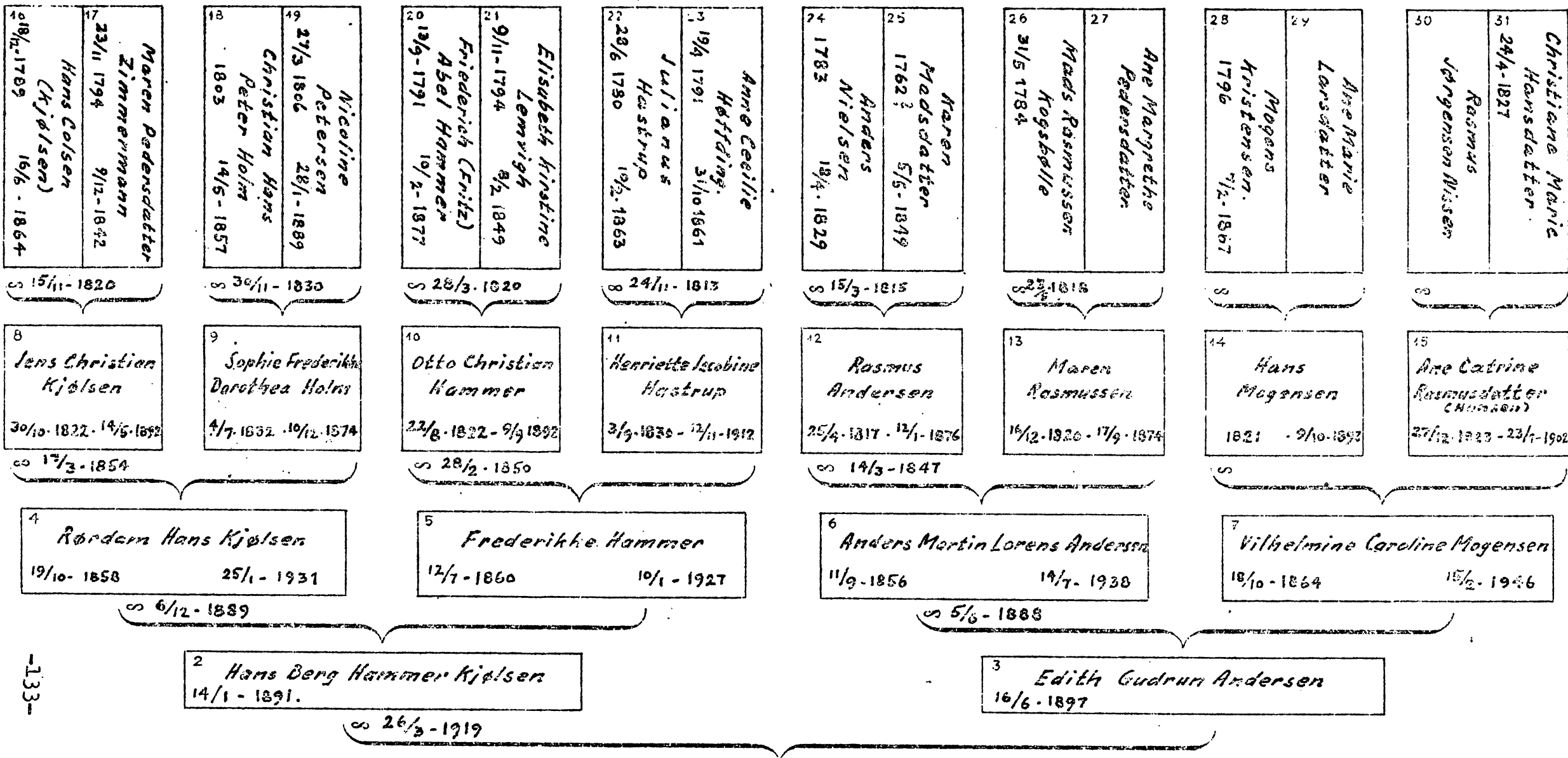

AHNE-TAVLE for 1 Ib Kjølser - Per Kjølser f. 26/10.1920 f. 9/8.1924





JPH.III) Julianus Hastrup M) Henriette H.g HAMMER e) Frederikke Kjølsten

- 4) Otto Valdemar Hammer Maegaard, f 10 febr.1900. Ophold i USA, fuldmægtig i tipstjenesten. G 3 april 1926 m Agnes Jochimsen, f 8 juli 1900. (1 adopt.b: 1')  
1') Marianne Irene Maegaard, f 12 febr.1936.

e

e) Frederikke Hammer, f 12 juli 1860 på Føhr, +10 jan.1927 G m Rørdam Hans KJØLSEN, f 19 okt.1858 +25 jan.1931 i Kbhvn. Kaptajn i marinen, chef for registreringsbureauet R.af D. Dbm.p.p. (se side 80-82) (2 børn: 1-2)  
1874 frivillig lærling ombord i fregatten Jylland på dens togt med Chr.IX til Island, derefter ombord i fregatten Sjælland i middehavet, 1876 kadet, 1880 officer, 1884 med skonnerterten Ingolf til Vestindien, 1886-88 skoleofficer korvetterne Dagmar og Heimdal, 1890-93 fører af skonnerterten Argus, 1894-97 opmålingsfartøjet Krieger, 1898-01 fører af S/S Christianssund tilh.DFDS, 1901 kanonbåden "Møen" (som sprang i luften ved skydeforsøg u.mandskab 30/9 01), 1903 Helgoland, 1903-05 chef for Beskytteren, nord for Island fandt "Kjølstens banke" Chef for registrerings- og skibsmålingsbureauet 1905-27. Oprettede legat for bedst bestået kadet ved officerseksamen.

- 1) Hans Berg Hammer Kjølsten, f 14 jan.1891, civilingeniør direktør. G 26 marts 1919 m Edith Gudrun Andersen, f 16 juni 1897. (2 børn: 1'-2')

Student (Østersøgades Gymnasium) 1910. Filosofikum 1911. cand. polyt (fabriksingeniør) 1916: kystskippereksamen. Ingeniør v A/S Sodafabrikkerne, Kbhvn. 1916-18 direktør for A/S Rødby havns stål og jernindustri 1918-21, kontorchef i Michelin Pneumatik generalagentur, Kbhvn. 1921-22. Salgschef i A/S Trolle og Yde 1922-24. Afdelingschef hos F. Bülow og Co. Kbhvn. 1925-27: direktionssekretær i A/S Glud og Marstrands fabrik, Kbhvn. 1927-28. Direktør for A/S Dansk Blikemballage fabrik Kbhvn. 1928-30. Fabriksrepræsentant i Danmark for automobilfabriken Volvo, Göteborg 1930-33. Siden 1933 direktør for Autogummi-Forhandler Foreningen, Kbhvn, siden 1939 tekn. sekretær i Motorbranchens Fællesråd. Har i 25 år været medlem af Dansk ingeniørforenings sektion for automobilteknik og trafik, i 6 år næstformand for samme forenings industrisektion og i 10 år formand for teknisk økonomisk arbejdsgruppe. Medlem af nævnet vedr. omsætningsafgift af motorkøretøjer fra 1943. Jævnlig udpeget syn- og skønsmand i automobilsager. Har udgivet: Alternative Metoder; Transportens beliggenheds-lære; Kan vore Veje tåle Bilkørslen?; Fortøjsgeometri og Dæk-slid; Diverse tidsskriftsartikler; startede bladet "Bil og Motor" 1947, redaktør heraf i 3 år; redaktør af tidsskriftet "DÆK og SLANGE" fra 1949. Forfatter til nærværende slægtstavle.

- 1') Ib Kjølsten, f 26 okt.1920, keramisk konsulent på Figgjo Fajance A/S, pr Stavanger. G 14 dec.1946 m Gerð Strandkjær, f 15 jan.1918 i Arendal. (2 børn: 1"-2")  
1") Hans Peder Kjølsten, f 6 maj 1948 i Kbhvn.  
2") Rolf Kjølsten, f 20 juli.1954 i Arendal, Norge  
2') Per Kjølsten, f 9 aug.1924, efter USA-ophold tømrermester i Rungsted Kyst. G 29 dec.1950 m Ruth Cardel Ellelund, f 25 jan.1929 i Kbhvn. (ingen børn)

2) Frits Aage Hammer Kjølsten, f 29 sep.1893, kontreadmiral K af D. Dbm. Sk. af Sct. O. p.p. G 20 jan.1925 m Eline Wilhjelm f 6 jan.1902. (3 børn: 1'-3')  
Indtrådt i flåden 1909, sekondløjtnant i søofficerskorpset 1914, premierløjtnant 1915, kaptajnløjtnant 1923, kaptajn 1930 orlogskaptajn 1932, kommandør kaptajn 1937, kommandør 1945, Ubådschef 1918, torpedobådschef 1926, chef for ubådsflotillen

JPH. III) Julianus Hastrup M) Henriettes H. g. HAMMER f) Sigurd Hammer

1933, for "Beskytteren" 1935, for "Islands Falk" 1938, for Ingolf" 1939 og for fiskeriinspektionen i danske farvande og Nord-~~seen~~ samt ved Færøerne 1938-39, stabschef ved kystflåden 1942 til flådens sækning 29 aug. 1943, i tysk interneringslejr fra 29 aug. til 22 okt. 1943, chef for den Danske brigades marineafdeling i Sverige 1943-45; styrkechef i kombinerede dansk-norske flådeøvelser i Skagerak og Østersøen 1950, medlem af delegationen til udarbejdelse af dansk-amerikanske forsvarsoverenskomst af 27 april 1951 om Grønlands forsvar. Chef for Grønlands kommando 1951, kontreadmiral ad hoc 1952. Til tjeneste i udenrigsministeriet og ved gesandtskabet i Berlin 1919 samt ved generalkonsulatet i Hamborg 1920. Adjudant hos H.K.H. Kronprinsen 1926-29 og 1932. Certifikat som fransk stabsofficer efter at have gennemgået "Ecole de guerre navale" i Paris 1930-31; marineattaché og luftattaché ved gesandtskabet i Berlin 1939 indtil tysk udvisning 1941; marineattaché ved gesandtskabet i Ottawa, Canada 1947-49, marineattaché ved ambassaden i Washington USA 1946-49. Kontreadmiral ad hoc og leder af den danske delegation ved atlantpagtens Nordatlant gruppe 1949. Sekretær i Det Søe-Militaire Kaart-Archiv og Biblioteks selskab 1925-27. Medlem af bestyrelsen for Søe-Lieutnant-Selskabet 1921 og for Søofficersforeningen 1935-41. Næstformand i Fregatten Jyllands venner 1938, formand for marinehistorisk selskab 1951. 15/8 1951 chef for Grønlands kommando og chef for Grønlands marinedistrikt i Grønnedal.

Udgivet: Slægten Kjølser (1931): Vort Søværns Hæders- og Mindedage (1942): Optakten til 9 april (1945) Da Danmarks Flåde blev sænket (1945) deltaget i udarbejdelsen af Søe-Lieutnant Selskabets historie (1934); Det forenede Norden (1943) Den danske Brigade (1945) samt forskellige militære afhandlinger m.m. Tilkendt: Søe-Lieutnants-Selskabets Sølvmedalje for prisafhandlingen 1936.

- 1') Claus Wilhjelm Hammer Kjølser, f 27 aug. 1927. stud. mag.
- 2') Ni ls Wilhjelm Hammer Kjølser, f 15 juni 1930, førstestuderende.
- 3') Frederikke Wilhjelm Hammer Kjølser, f 27 jan. 1932. Boligkonsulentstuderende.

f

f) Sigurd Hammer, f 7 sep. 1862 på Føhr, +1944 i Stockholm Vicekonsul i Narvik. G 1'g m Hilma Mathilde Lindh f i Mora, Sverige 1864 +1921 i Stockholm. (ingen børn)  
G 2 'g m Benedikte Marseli Jacobsen, f 15 april i Norge 1890 +13 jan. 1922. (2 børn: 1'-2')

- 1) Frits Annar Bengt Hammer, f 16 juli 1914, indehaver af konditori på Østerbro i Kbhvn. G m Polly Bøgh-Jørgensen f 2 jan. 1923. i Glumsø (2 børn: 1'-2')  
1') Anne Regitze Hammer, f 20 juni 1947  
2') Otto Christian Hammer, f 13 nov. 1948

- 2) Sigurd Otto Henri Hammer, f 14 dec. 1915, skibsfører i Grønlands styrelse. Lods i Nyk. F. g 1'g æ.o. (2 børn: 1'-2')  
G 2'g m Greta Irene Svensson f 14 febr. 1917 (2 børn: 3'-4')

- 1') Anne Astrid Hammer, f 29 febr. 1940  
2') Steen Regnar Hammer, f 2 jan. 1942  
3') Fritz Hammer, f 11 sep. 1949 i Julianehåb  
4') Pia Hammer, f 4 jan. 1952. i Julianehåb

JPH. III) Julianus Hastrup N) (Anna Cecilie Hastrup)

- o - o - o - o - o - o - o - o - o - o - o - o - o - o - o - o -

N) (Anna Cecilie Hastrup), f på Hjortholm 30 maj 1836 +6 maj 1837.

---

(3'linie slut)

To L E G A T E R som

udelukkende kan søges af personer der tilhører tredie linie.

- o - o - o - o -

Det ene legat kan udelukkende søges af personer i den tredie linies A-linie, og hedder:

Justitsråd S.A. BOJESEN's FAMILIELEGAT og hjælpefond, og det i tilknytning dertil af legatstifterens søn kommandør SIGURD BOJESEN og hans svigerdatter Betty Margrethe f. Jensen oprettede tillægslegat.

Legatets bestyrelse består af overlæge dr.med. Torben Andersen Hillerød, læge Ejgil Bojesen, Humlebæk, samt overklitfoged A. Bojesen, Aalholt, Oxbøl, der er formand.

Bestyrelsen for det i tilknytning til fornævnte legat af kommandør Sigurd Bojesen og hustru Betty Margrethe, født Jensen, oprettede tillægslegat består af ovennævnte personer samt fabrikant Sigurd Hoppe, Gentofte, med samme formand som fornævnte.

Ansøgninger stiles til formanden inden en første januar.

---

Det andet legat omfatter personer udelukkende i tredie linies B- til og med M-linie, og hedder:

Godsejer JULIANUS HASTRUP og hustru ANNA CECILIE født Høffdings legat, kongelig stadfæstet under 20/9 1924, oprettet af frøken JUTTA BOJESEN, til understøttelse af ægte afkom af stifterindens moder, justitsrådinde Jensine Cecilie Bojesen f. Hastrups SØSKENDE, for såvidt sådanne

- a) er trængende og forhindrede fra at sørge for sig selv,
- b) er trængende kvinder er forblevne ugifte og over 35 år,
- c) som tiltrænger hjælp til uddannelse af kunstnerisk talent eller til studering.

Legatet er under d. 24/1 1936 forøget ved fundatstillæg af et medlem af den ovennævnte del af slægten og som ikke ønsker sit navn nævnt.

Legatets bestyrelse består af bankkasserer Uffe Hastrup, grosserer Oluf Hastrup og orlogskaptajn J.H. Maegaard, der er formand, alle København. Ansøgninger stiles til formanden inden 1' november.

Oversigtsskema over de fem første generationer i

FJERDE LINIE

af slægten HASTRUP.

Første gen: JENS P. HASTRUP 1736-1820 g m CECILIE WEGENER LETH.

anden gen: deres sjette, fjerde yngste barn:

(4) Martha Hastrup 1783-1849

g m Andreas Vilhelm BØDTCHER 1788-1848  
forpagter af Kjærsgaard.

trede gen: deres fem børn: A) Conradine B) Jens C) Cecilie  
D) Johanne E) Vilhelmine

fjerde gen: er mærket med a) b); 5' med 1) 2); 6' med 1') 2');  
7' med 1") 2"); 8' med 1;) 2;) i efterfølgende stamtavle, hvori  
der er anvendt samme afmærkning som her i oversigten og  
forkortelser: f=født; gen=generation; g=gift- ib=ingen børn;  
m=med; parantes om et navn=død mindreårig; ug=ugift; o=ægteskab  
opløst; +=død.

Kvinder af fjerde linie har ægtet mænd med nedenførte navne.  
Alle efterkommere efter (4) Martha Hastrup findes i følgende  
stamtavle over fjerde linie.

3' gen:	4' gen:	5' gen:	Efterfølgende gene- rationers nye navne.
		antal børn	
<u>A) Conradine</u> <u>Bødtcher</u> <u>g. PAPE</u> (9 børn) a-j	a) Luduvica Pape b) Johan Pape c) Andreas Pape d) Martha Pape e) Jens Pape f) (Agnes Pape) g) Antonius Pape h) (Agnes Pape) i) Anna Pape j) Cecilie Pape g. WESTERGAARD	ug 0 g 10 g 1 ug g 11 - g 7 - ug g 3	Petersen, Ilsø-Jensen, Mogen- sen, Bølling, Sloth, Brems, Dahlmann-Bransen, Nicolaisen, Christensen, Mørup-Petersen, Sandmand, Jepsen, Christensen, Pedersen, Hansen, Geser, Ager- beck-Christensen. Andreasen, Weibel, Bottermund. Andersen, Eide, Ellefsen, Askerøi, Fagernes, Heisboldt, Jacobsen, Lund, Olsen, Moe, Roy-Browne, Røreng, Saxebøl, Stig, Thomassen, Stvold. Stein, Friedberg, Broberg, Ravn, Carlsen, Olsen, Wedum, Persson, Rosenfeldt Hansen. Westergaard, Pape

- o - o - o - o - o - o - o - o - o - o - o - o - o - o - o - o - o -

fortsættes

## Oversigtsskema over

(sluttet)

## FJERDE LINIE

- o - o - o - o - o - o - o - o - o - o - o - o - o - o - o -			
<u>B) Jens</u> Bødtcher (2 børn) a-b	a) Emmy Bødtcher g. HØEG	g 8	Høeg, Collensson, Fjeldevad, Gornitzka, Wharton Hamme- rich, Palm, Løffler Chri- stensen, Bjarnholt, Röscke, Kryssing-Berg.
	b) Anna Bødtcher g. DOLLERIS	g 1	Dolleris
- o - o - o - o - o - o - o - o - o - o - o - o - o - o - o -			
<u>C) Ceeilie</u> Bødtcher		ug	
- o - o - o - o - o - o - o - o - o - o - o - o - o - o - o -			
<u>D) Johanne</u> Bødtcher g. SMIT	a) Thorvald Smit	g 4	Bilertsen, Jensen.
	b) Regnar Smit	g 1	
- o - o - o - o - o - o - o - o - o - o - o - o - o - o - o -			
<u>E) Vilhelmine</u> Bødtcher g. RASMUS- SEN. (10 børn) a-j	a) (Andreas Rasmussen)		
	b) Axel Rasmussen	g 6	Nielsen, Bloch, Høegh Larsen.
	c) (Jutha Rasmussen)		
	d) Harald Rasmussen	g 5	
	e) (Thorvald Rasmussen)		
	f) Vilhelmine Rasmussen g. SCHRØDER	g 1	Schrøder.
	g) Ludvig Rasmussen	g	
	h) (Thorkild Rasmussen)		
	i) Holger Rasmussen	g 1	
	j) (Poul Rasmussen)		

SLUT

Om Ludvig Bødtcher (1793-1874) findes der i Dansk Biografisk Lex. bd. 4 s. 432, en biografi på tre sider med henvisninger til hans produktion samt Brøndum-Nielsens udgave af 1940 og til afhandlinger om ham bl.a. af Georg Brandes, Vilh. Andersen m.m.

C. J. Pape (A, b, 4, 1') har givet væsentlige oplysninger vedrørende denne linies A linie, som er omtalt i C. J. Pape: Stamtavle over Johan Bendix Papes efterkomme-  
re, 1935 side 16 - 19.  
Endvidere har C. J. Pape skrevet Slægten Pape på Viborg-  
egnen side 97-120 i "Fra Viborg Amt 1952".

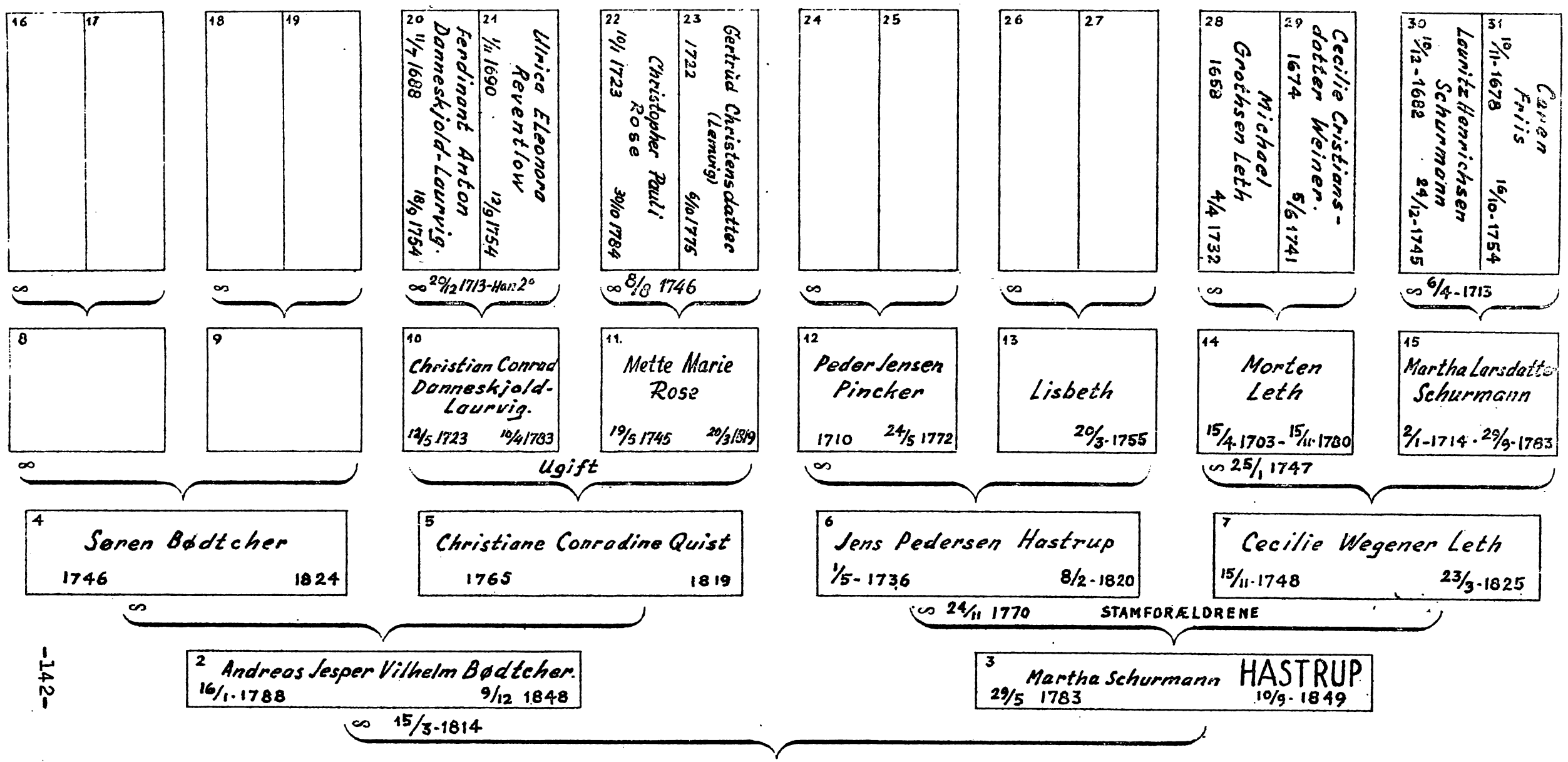

AHNE-TAVLE for **IV LINIE**: Conradine - Jens - Cecilia - Johanne - Vilhelmine.  
A-E 1815 1817 1818 1819 1822  
1868 1869 1892 1904 1888

Forbindelsen mellem de 4 brødre PAPE fra Levringsgård (hvoraf en i IV linie) og familiekredsen HASTRUP-HØFFDING-BRANDT-HEDEMANN på Hjortholm (III linie). På Hjortholm kom næsten en hel generation af familien Pape til at lære landvæsen el. husgerning, og når efterslægten senere hørte de gamle af denne generation tale om Hjortholm, var det omtrent, som de talte om "Paradisets Have" ( meddelt af C.J. Pape, IV A.b. 4. l.).

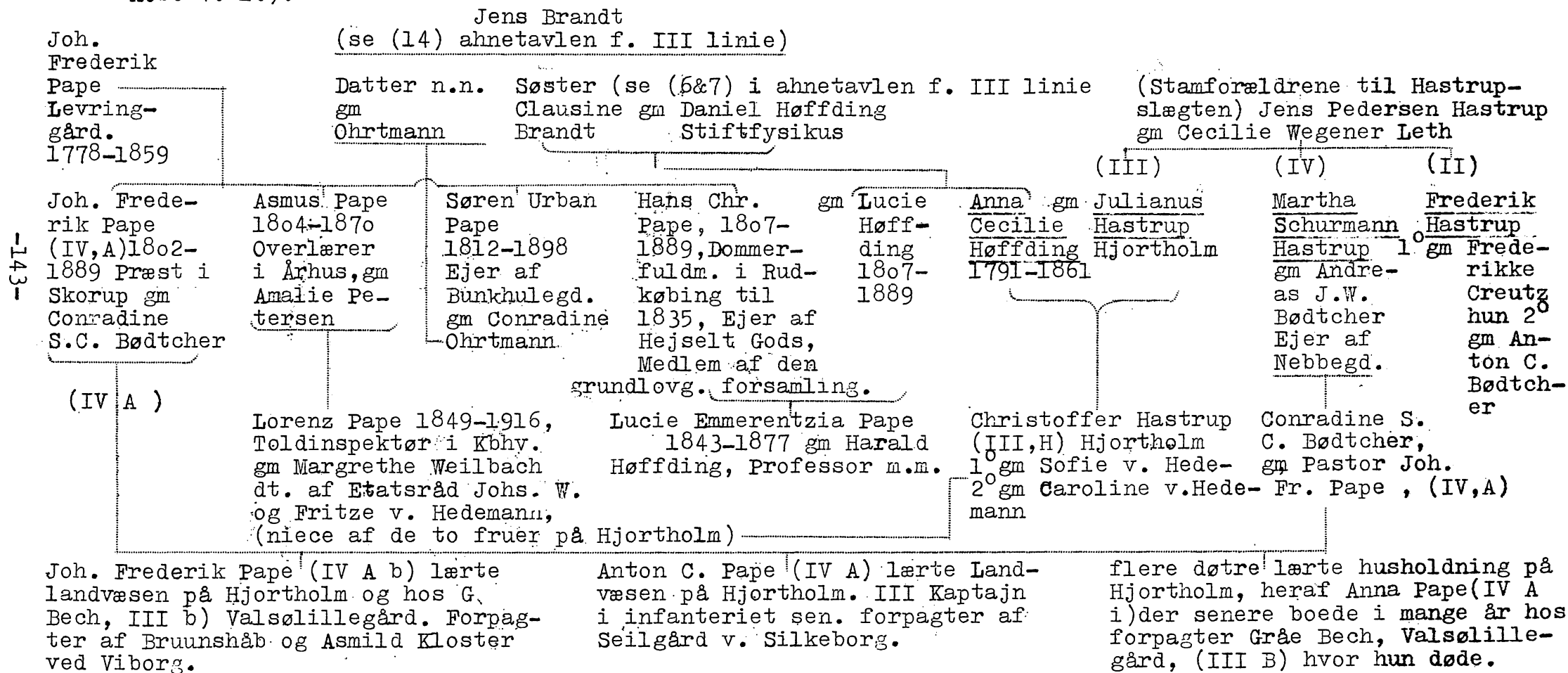

En bortførelse fra Det kgl. Teater.

I ahnetavlen for IV-linie er der anført et navn der hører til i rubrikken (11) som er kendt! Og et navn der har plads i de historiske annalers berømte skandalehistorier. Men der skal ikke anføres nogen dato for indgåelse af ægteskab i den vændrette bøjle, der vender mod rubrikken (5)! Emnet har været benyttet i romanform af Knud Steffensen: En Bortførelse fra Theatret på kongens Nye-Torv. Hagerups Forlag. 1901. (204 sider). Endvidere har Laurids Bruun skrevet et skuespil med titlen som ovenfor anført. Det blev opført på Casino i oktober 1893. På historisk grundlag har R. Neiliendam skrevet herom i Dansk Biografisk Lexikon bind XX side 10 med kildeangivelser. Her bringes uddrag fra en artikel af professor Joh. Brøndum-Nielsen:

- (10) "..... Grev Christian Conrad Laurvigs Løbebane formede sig i Begyndelsen glansfuldt. Faderen var Ulrik Frederik Gyldenløves Søn, Grev Ferdinand Anton Danneskiold-Laurvig, der foruden Grevskabet Laurvig ejede store Godser i Danmark og Nordtyskland og ikke blot ved Fødsel, men ved eget Ægteskab
- (20) med Ulrica Eleonora Reventlow var nær forbunden med Kongehuset. Sønnen af dette Ægteskab, Christian Conrad blev 17
- (21) Aar gammel Kaptajn 1740, og skred derefter hastigt gennem Rækken af Admiralitetets og Hoffets Karriere-Poster. I 1749 blev han Generaladjuant hos Kong Frederik V og Viceadmiral, men nogle Aar efter rantes han af den højeste Unaade og Straf, øvet med streng Retfærdighed af "den Konge, der søgte sin Ære og Lyksalighed i at være den ømmeste Fader for sit Folk".

Nu præsenteres indehaveren af rubrik nr. (11)!

- (11) "Den 11. Marts 1765 bortførte Greven den 20årige Skuespillerinde Mette Marie Rose fra Det kgl. Teater, hvor hendes sikre Talent og friske Skønhed så afgjort havde skaffet hende Publikum - men desværre også Grevens - særlige Gunst. Man vidste, at den Bortførte holdtes indespærret i Grevens Palais, og hendes Fader, - den betydelige Skuespiller C.P. Rose - arbejdede med fortvivlet Energi på at befri hende, trofast støttet af den kendte Forfatterinde Charlotte Dorothea Biehl, der var ham en følelsesfuld og snild Penneførerske....." "Bernstorff var forbitret over denne Krænkelser af Borgerret og Menneskelighed, og selve Frederik V tog Sagen i sin Hånd, skønt han nok selv vidste hvad for satanisk Betrægen man kunde forledes til af et hitzigt Blod.

Den alvidende Jomfru Biehl kan berette, hvad der den 18. marts skete ved Kongens Taffel, hvor Greven var tilstede. Der blev talt om den bortsnappede Pige, og Kongen spurgte Grev Laurvig, om han ikke kunde give nogen Oplysning derom, eller i det mindste en Slags Formodning om hvem Forføreren kunde være. Laurvig svarede meget frækt, at det var en Sag, der lidet bekymrede ham, at han alt længe havde glemt det, dersom ikke alle talte derom. "Da saae vi dog gerne", svarede Kongen med et vredt Aasyn, "at De betragtede det som noget, der ligger os Magt paa at vide, og jeg er vis paa, at De kan give Oplysning derom, naar De ret vil besinde sig". Da Laurvig derpaa med samme Tone og Mine forsikrede paa sin Ære, at han ikke var i Stand dertil....." og der gives derefter en længere beskrivelse af denne scenes forløb, der endte med at kongen sagde: "Vil Faderen have sin Datter tilbage, som jeg ved han højt ønsker, saa lad ham kun sige det, og min ganske Magt og Myndighed skal understøtte ham i denne billige Begæring". "Den 20 Marts mødte Politimesteren efter højeste Ordre i Grev Laurvigs Palais og forlangte med Forevisning af Kongens Haand og Segl den bortførte Jomfru udleveret. Hun blev foreløbig bragt i Sikkerhed i Politimesterens Hus, og her mødtes hun med sin af disse haarde Prøvelser gennemrystede Fader. Der fulgte nu et Forhør i Sagen, og den 11 April faldt Kongens Dom: Grev Laurvig skulde betale 10 000 Rdl. til "gudeligt



Brug", 200 Rdl. aarlig saa længe Jomfruen levede eller 3000 Rdl. om hun giftede sig. Greven maatte betale Skadebod til Fæderen, og ufortøvet forføje sig til sit Grevskab i Norge og der indtil videre forblive. Jomfru Rose vendte aldrig tilbage til Scenen. Hendes Skuespillerindliv havde været rosensmykket Poesi, men var endt som den bitreste Hverdagsstragedie. Hun blev senere lykkeligt gift Schiørring....." Jomfru Biehl skrev, at sagens udfald vakte stor forundring, da "Afstanden mellem en Greve og en Aktør var saa umaadelig stor....." "Jomfru Biehl vil endvidere vide, at Christian VII, da han sværmede om i sin rasende Periode for at finde en "Støvlet-Cathrine", fik i Sinde at se Jomfru Rose, men blev her modtaget af Jomfruens Moder, der satte Næverne i Siden og holdt en Gammelstrands-Præken for ham; men at den sagnomspundne Datter, da hun viste sig, ingelunde tiltalte Kongens mere krydrede Smag. Da han kom ud, skal han have sagt: "Fy, fy! Jeg har ynket Laurvig, men nu ser jeg, at han var en Nar, der vovede saa meget for slet intet....."

(10) Efter Frederik V's Død fik Grev Laurvig sin Landsforvisning ophævet, men han havde, som man kunde vente, intet lært..... Han sløse i sine Admiralshverv og blev snart efter afsat af Struense. Han boede sine sidste Aar paa det norske Gods sammen med Ingeborg Akeley, som han efter sin Forvisning i 1765 havde revet ud af Ægteskabet med en Jernværksejer. Man sagde, at siden han ej kunde plukke Rosen, maatte han nøjes med Akelejen....."

(3) I en selvbiografi af digteren Ludvig Bødtcher, der er en broder til Martha Schurmann Hastrups ægtemand Andreas Jesper Vilhelm Bødtcher, fortæller Ludvig Bødtcher stille og prosaisk om sin far: "Min Fader var født i Jylland, og blev som ungt Menneske Contorist i København hos en Renteskriver Retteken, der havde med de laurvigske Sager at bestille. I hans Huus (5)(1) saae han min Moder, som var en Plejedatter af Grev Laurvig; (4) de blev gifte sammen, og Greven udnævnte ham til Magazinet's Inspektør".

(5) "Hvem var da denne "Plejedatter af Grev Laurvig"? Hun hed Christiane Conradine Qvist, og hendes Fornavne siger uden Omsvøb, at hendes Plejedatterforhold til Grev Christian Conrad Laurvig gaar tilbage til Tiden før hendes Daab". "Af hendes

(5) Moder findes i Familieeje et Maleri, der ved Magister Zahles (I-undersøgelse viste sig at være malet af Ulrich Ferdinandt Beenfeldt d.26 May Anno 1763....." Maleriet af Bødtchers Moder (I-undersøgelse) viser en pikant Skønne med et fint og farligt Smil og stærke vidende Øjne. Paa hendes Haand sidder en Fugl, som hun har lokket til sig ved en Lækkerbid. I Familien lægges der ikke Skjul paa at man tager Bødtchers Udtryk "en Plejedatter af Grev Laurvig" som en officiel eufemistisk Tilsløring....."

(10) "Og en Dom over "den trælske og udlærte Forfører" Grev Laurvig kan der være gemt i Bødtchers Digt om "Den gamle Greve":

Han er med Adelsskjold og Hjelm  
En gammel, ond, letfærdig Skjelm.

Dette Digt kom først frem i Chr. Ricárds Samling "Vintergrønt" 1865 - Hundredeaaret for Jomfru Roses Bortførelse".

ahner til/

(IV) Såvidt vedrørende IV-linie i professor Brøndum-Nielsens kronik om Ludvig Bødtcher i Berlingske Aftenavis 5/7 1940. Det første omtalte maleri er i fru I. Smit's eje, og findes i Statens kunsthistoriske Fotografisamling. Iøvrigt hænger en tegning af Mette Marie Rose på Teatermuseet ved Christiansborg udført af Hartmann Becker. Om de minder, der findes på Teatermuseet om Mette Marie og hendes fader og andre oplysninger fortæller Jan Neiiendam side 29-32 i "Hofteatret rundt" Kbhavn. 1952. Oplysningen om opførelsen af Laurids Bruns skuespil er givet mig af teatermuseets direktør R. Neiiendam. Opl. om og billede af (10) findes i Danm. Adels Aarbog 1937 II s. 57: D. Biogr. Lex. Vs 587 Efter (5) i ahnetavlen er sønnedøtre (A) og (E) opkaldt.

# Uddrag af Harald Høffding.

## Erindringer

Gyldendal 1928.

Om Harald Høffding (se side 73) og hans hustru Emma  
døbt Lucie Emmerentzia Pape (se side 143 midt.)

..... Hans Skovgaard og jeg toge da med Jernbanen til Korsør og derfra med Dampskib til Vejle. Af Sparsommelighedsgrunde gik vi samme Aften videre og overnattede i en Landsbykro en Milsvej nord for Byen. Værten her betragtede os med nogen Mistænkksomhed. Vi opdagede om Natten, at vi vare lukkede inde i vort Værelse, hvad der forvoldte nogen Ulejlighed, da Sovekammerudstyret ingenlunde kunde siges at være komplet. Maaske kom Mistænkksomheden af, at vi om Aftenen, da vi stode og talte med ham udenfor Kroen, havde udfoldet vor astronomiske Viden for ham, men vare stødt paa en absolut Vantrø. Han mente, at Alt, hvad Astronomerne sagde om Stjernerne, var Digt og Løgn. Hvor skulde de kunne vide noget om Stjernerne deroppe?

..... Over Silkeborg vandrede vi saa til Hald og derfra til Viborg, hvor vi skiltes, idet Skovgaard skulde besøge Slægtninge oppe ved Skive, medens jeg blev nogle Dage hos Slægtninge i Viborg. Viborgs gamle og skumle Domkirke virkede dengang stærkt paa mig. Den gjorde et mere karakteristisk Indtryk end ved mit næste Besøg, da den var restaureret i teoretisk-romansk Stil. Fra Viborg vandrede jeg ud til en Gaard en Milsvej derfra, hvor jeg besøgte en Familie, vi vare langt ude beslægtede med. Den yngste Datter, Emma Pape, kendte jeg fra hendes Besøg i København, og jeg havde et Par Maaneder i forvejen havt hende til Bords ved min ældste Broders Bryllup. Hun var alene hjemme med to Brødre. Jeg blev der i nogle Dage. Ikke anede jeg, at det var min tilkommende Hustru, jeg besøgte, skønt jeg var meget optagen af min unge Værtinde.

..... Foruden Valby var der et andet Sted, til hvilket jeg ofte vandrede ud, og hvor jeg fandt Hvile og Forstaaelse. En gammel Onkel af mig boede i et Landsted i Frederiksberg Smallegade, og hans Hus blev bestyret af en fjern Slægtning af mine Forældre, Sofie Pape, Søster til den unge Pige, jeg havde gæstet med Slutningen af min jyske Rejse. De to Søstre var Døtre af Proprietær H.C. Pape til Gaarden Heiselt i Vendsyssel. En Tid havde han tillige en Forpagtning i Nærheden af Viborg. I hende fandt jeg en ældre Søster, som jeg ofte havde ønsket mig. Hun forstod min Interesse for Kierkegaard, idet hun dog væsentligt holdt sig til hans religiøse Taler. Og nu kom i Vinteren 1863-64 hendes yngre Søster Emma i Besøg hos hende. Vi tre kom til at danne en lille Klike. Men det blev snart for den yngres Skyld, jeg kom der. Vi læste sammen og vi spadserede sammen. Og jeg mente nu, at jeg havde faaet en jævnaldrende Søster. At det var en Følelse af anden Art, der rørte sig hos mig, blev mig først klart efter hendes Bortrejse.

..... I Efteraaret 1865 kom den unge Pige, Emma Pape, der for et Aar siden var rejst bort som min "Søster", igen til Byen for at tilbringe Vinteren der. Strax da jeg hørte, at hun skulde komme, stod det klart for mig, at der nu maatte komme en Afgørelse, da hun i Virkeligheden var andet og mere for mig end en Søster.

..... Jeg tilbragte en meget indholdsrig Vinter i Paris (1868-69), hørte Forelæsninger (bl.a. af Taine), skrev paa min Disputats, var en stadig Gæst paa Musæer og i Teatre og brugte mine Øjne til at iagttage Livet i dette Verdenscentrum. Her lærte jeg andre Tankeretninger at kende end dem, der stammede fra Tyskland, og som hidtil havde havt størst Indflydelse paa dem, der herhjemme gav sig af med Filosofi.

..... Men sandt er det, at vi her tilsidst staar overfor noget Inkommensurabelt, fordi det paa én Gang er uudtømmeligt og indviklet. Her kan det gamle Ord anvendes, at af Guderne lærer vi at tie, af Menneskene at tale. Og Guderne beholder Ret tilsidst.—

I Grunden er det drøjt at leve. Jeg sympatiserer med Schillers Ord: "Herb ist des Lebens innerster Kern". Der er saa meget Tungt og Trægt i os og udenfor os, og under Kampen for at overvinde det kan man ikke altid synge. Dog - der er andre Elementer i den Drik, Livet iskænker, end de bitre, og jeg priser Livet, fordi jeg ogsaa har faaet dem iblandede. Naar det kommer til Alt, er det en styrkende Drik, der rækkes os, netop gennem denne Sammensætning. Maaske er der ogsaa Elementer med i Drikken, som vi ikke endnu har kunnet skelne.

I min personlige Tro gaar jeg lige til det, der, efter Alt, hvad jeg har kunnet forstaa, ligger til Grund for al Tro, til den Forvisning, Ingemann har udtrykt i "Sangen om Livet" saaledes: "Dog Livets Kilde springer, hvor evig den sprang". Alle Forestillinger om Guder og om en anden Tilværelse end den, vi kender fra Erfaringen, er tilsidst kun Symboler for den Forvisning, at Tilværelsens Værdikilder aldrig udtørres. Jeg føler mig ikke ensom i denne Tro, men i inderlig Forbindelse med alle alvorlige og inderlige Sjæle, selv om mange af dem ikke kan genfinde deres Dogmer hos mig. Jeg forstaar godt, at mange kun i de overleverede religiøse Forestillinger finder det, hvortil de kan helde deres Hoved.

Jeg kan bedst udtrykke mit Forhold til saadanne Mennesker ved at hidsætte et Brev, jeg i sin Tid skrev til en Dame, jeg holdt meget af, og som var meget betagen af den religiøse Retning, der kaldes den indre Mission. Hun havde havt meget at kæmpe med i sit Liv og havde vist sig som en tapper lille Person. Mit Bekendtskab med hende stammede fra, at hun var gift med en Broder til min afdøde Hustru. Begge er forlængst døde. Anledningen til Brevet var, at hun havde sendt mig en opbyggelig Bog, der havde gjort stærkt Indtryk paa hende, og med elskelig Naivitet haabede hun nu, at den skulde have en i hendes Øjne god Virkning paa mig. - Brevet, hvis Kladde jeg har fundet mellem mine Papirer, lød saaledes: X)

" Kære Laura, Det er ud af Dit kærlige Sind, som Du saa ofte har vist overfor mig, at Du sendte mig den Bog, jeg nu sender tilbage, og især, at Du sendte mig det gode Brev, der fulgte med. Jeg tilstaar, at Brevet var mig kærere end Bogen. Det er ikke let for mig at forklare mig, men da Du holder af mig og har Tillid til mig, saa maa Du tro mig, naar jeg siger, at naar jeg er kommen bort fra saa mange Tanker, der er saa meget for Dig og ogsaa har været det for mig, saa tør jeg trostigt sige, at det er sket derved, at Sandheden, saavidt jeg kunde se den, stedse har været mig hellig, og at jeg, hvis jeg ikke vilde fornegte det Inderste hos mig, maatte gaa den Vej, jeg er gaaet. Det er nu saaledes, at Vejene er forskellige for de Forskellige. Jeg tager mig ikke Livet let, og jeg ser klart de Farer, der truer mange Sjæle, naar Tvivlen kommer. Jeg vækker aldrig Tvivlen, naar det ikke er i Sandhedens hellige Tjeneste.

Som det er gaaet, tør jeg sige, at Livet er blevet større og rigere for mig, og at Mod og Lyst til at tage det op og arbejde ikke blot for mig selv, men ogsaa for andre, er vokset hos mig.

Men, kære Laura, overalt hvor jeg føler, at et oprigtigt Sjæleliv rører sig, dér er min Sympati. Og maaske hos Ingen har jeg følt det som hos min lille Svigerinde i Aarhus, hvis Stræben jeg har fulgt gennem Aarene. Kan vi ikke mødes her, selv om vor Stræben efter Sandhed fører os ad forskellige Veje? Det Haab opgiver jeg aldrig overfor dem, jeg holder af."

x) Laura Elise Kristine Lund, f 26 juni 1845 +28 sept. 1919 g m Frederik Anton Pape f 1836 +1916, lærer i Aarhus.



**Skuespillerinden Mette Marie Rose.  
Malt af U. F. Beenfeldt. 26. Maj Anno 1763.**

FJERDE LINIE

JPH. IV) Martha H. g BØDTCHER A) Conradine B.g PAPE

(6) Martha Schurmann Hastrup, f på Tybrind 29 maj 1783, dbt. ~~i Ørslev Kirke 576 s.å.~~ på Moesgaard lo sep. 1849. G i Ørslev kirke 15 marts 1814 m Andreas Jesper Vilhelm BØDTCHER, f 16 jan. 1788 i Kbhvn. dbt. i Sct. Nicolaj kirke 6 febr. s.å. + 9 dec. 1848 og begravet på Maarslet kirkegaard. Forpagter af Kjærsgaard, Fyen, ejer af Nebbegaard 1822-42. (5 børn: A-E)

Andreas Bødtcher var søn af forvalter ved det Laurvigske jernmagasin Søren Bødtcher (1746-1824) og Christiane Conradine Quist (1760-1819), der sandsynligvis var en datter af greve Christian Conrad Danneskiold-Laurvig (jvf. Kronik i Berlingske aftenavis 5-7 1940 af professor J. Brøndum-Nielsen). En broder til Andreas Jesper B. var digteren Ludvig Bødtcher og en anden broder var overkrigskommisær Anthon Chr. Bødtcher f.c. 1780 og +25 maj 1837 begr. i Trinitatis, Kbhvn. som 1826 giftede sig med Frederikke Louise Creutz, der i første ægteskab havde været gift med godsejer Frederik Ludvig Hastrup (se II) en broder til Martha Schurmann Hastrup. - Andreas B. tog 1808 eks. artium og i 1809 2' eks. filologisk pr. Var huslærer hos forpagter Jul. Hastrup, Tybrind (se III) og blev forlovet med hans søster Martha, og lærte derefter landbrug. Han forpagtede Kjærsgaard ved Ejby på Fyen, en stor ejendom med ca. 500 tdr. ld. ager og eng og sikkert en vanskelig bedrift så kort tid efter statsbankerotten, men han må alligevel have klaret sig pænt, for 1822 købte han den lille herregaard Nebbegaard ved Vejle fjord, der da ganske vist kun havde c. 9 tdr. hrtk. men havde en ualmindelig smuk beliggenhed og en herlig lille hovedbygning, bygget omkring 1670. Her viste A.J. Bødtcher sig som en virkelig dygtig landmand, og i de 20 år han ejede gården tilkøbte han efterhånden, trods de knappe tider, mere jord, således at gården til slut kom op på 15 tdr. hrtk. - Man forstår derfor ikke rigtig, hvorfor han igen solgte ejendommen 1842, men måske har han haft en række år med uheld i driften. Han solgte og flyttede med sin hustru til Moesgaard ved Aarhus og boede der sine sidste år hos bestyreren, Poul Rasmussen, der var blevet gift med deres yngste datter. (se E) Martha opkaldtes efter mormoderens pigenavne.)

- o - o - o - o - o - o - o - o - o -

(verte)

## FJERDE LINIE

JPH. IV)Martha H. g Bødtcher A)Conradine B.g Pape b)John.F.Pape.

## A

A) Conradine Severine Christiane Bødtcher, f 18 juli 1815 +27 jan.1888 i Aarhus. G 27 juli 1837 m Johan Frederik PAPE, f 6 aug.1802 på Rantzausgave +12 maj 1889 i Aarhus. Sognepræst i Jelstrup 1846, i Skorup og Tvillum 1859-1888, Skanderborg amt. (9 børn:a-i)

Rantzausgave tilhørte JFP's farfar Joh.Bendix Pape og blev bestyret af faderen Joh. Friederich Pape.

Johan Frederik Pape var student fra Viborg latinskole 1824 tog theol.embedseksamen 1835 og blev ansat som adjunkt og katheket ved "Instituttet" i Fredericia. 1846 blev han udnævnt til sognepræst for Jelstrup-Maarup i Vendsyssel og 1859 forflyttet til Skorup-Tvillum sogn ved Aarhus, hvor han virkede som præst indtil han blev pensioneret og flyttede til Aarhus. Ved flytningen fra Fredericia til Jelstrup kørte J.F.Pape med hustru og 7 små børn på en pindevogn hele den lange vej.- Han blev aldrig tilfreds med at bo i Vendsyssel, og sendte den ene ansøgning efter den anden om et andet embede. Til sidst klagede han til ministeriet om at få stempelpapir betalt - og blev derefter forflyttet som nævnt i 1859.

## a

a)Ludovica Johanne Frederikke Pape, f 10 maj 1838 + i Aarhus 15 juni 1906.(Kunstbrodererske) (ug)

b)Johan Frederik Pape, f 15 marts 1840 i Fredericia, +3 sep. 1916 i Viborg.G 1873 m Emilie Charlotte Petrine Topp, f15 jan.1856 +24 sep.1913 i Viborg.(10 børn:l-lo)

JFP kom som stor dreng til Hjortholm(se 3'linie)og lærte landvæsen, senere hos forpagter Bech på Valsøllillegaard(se III.B). Fra 1870-1886 forpagter af Bruunshaab avlsgaard ved Viborg, der tilhørte klædefabrikant Bertel Bruun fra Fredericia, og 1889-1905 forpagter af Asmild kloster ved Viborg, der tilhørte dennes slægtning etatsråd G.Bruun indtil 1901. Derefter gik ejendommen over til kmhr.Lüttichau til Tjele, som solgte den igen 1905. Pape fik den tilbudt og ville gerne have købt den, men holdt sig tilbage, da han trods slid og sløb i mange år nærmest havde sat penge til på sine to forpagtninger.

Hans hustru Emilie var datter af urmager i Viborg Daniel Andreas Topp og hustru Kirstine Cecilie Hauerback fra Randers.Efter sin fader arvede Emilie ejendommen på hjørnet af Mogensgade og St.Mathiasgade i Viborg, som derefter blev hjemstedet for familien, og ejendommen er stadig i familien Pape's besiddelse.

1)Johan Frederik Pape, f 20 jan.1874.G 1912 i Frederiks kirke på Alheden med Jacobine Kirstine Bräuner f 25 okt. 1891. (4 børn:l'-4')

Udlært som urmager og var en tid selvstændig urmager i Viborg, fra 1910 forpagter og senere ejer af ferskvandsfiskeriet Rindsbæk, som han med hjælp af sin broder Andreas anlagde i en idyllisk dal mellem høje hedebakker, som blev frasolgt Randrup hovedgård ved Viborg.1926 solgte han fiskeriet og har siden været bosat i Viborg i slægtens gl. ejendom efter at hans ægteskab blev opløst.

Hans hustru var en datter af gårdejer i Havredal Johs.Bräuner, der var en efterkommer af de under kong Frederik IV indkaldte kolonister til hedens opdyrkning, og Kirstine Jensen.

1')Emilie Pape, f 16 nov.1912 g m Christian PETERSEN tømrermester i Viborg, f 6 aug.1904, søn af gård-ejer P. i Vinkel Hede. (i.b.)

## FJERDE LINIE

JPH. IV) Martha H.g Bødtcher A) Conradine B.g Pape b) John.F.Pape.

- 2') Johan Frederik Pape, f 19 juli 1914, oplært ved ferskvandsfiskeriet, fiskehandler i Stoholm og senere i Bjerringbro, fra 1954 Rundemølle ved Aabenraa. G.m Esther Madsen f 15/7-55 (4 børn: 1"-4")  
 1") John Pape f 17 juni 1939 i Ravnstrup.  
 2") Svend Pape f 19 jan. 1942 i Ravnstrup.  
 3") Inger Pape f 21 okt. 1943 i Stoholm.  
 4") Eva Pape f 30 juni 1945 i Stoholm.
- 3') Anna Pape, f 1 okt. 1917 g m Christian ILSØ-JENSEN mejerist i Silkeborg, senere i Viborg. æ.o. (i.b.)
- 4') Jens Bødtcher Pape, f 12 nov. 1921. Ansat på Søndermølle fabrik ved Viborg. G m Mary Rasmussen, datter af gartner Marinus R., Lynderupgård, og Marie Byrialsen. (2 børn: 1"-2")  
 1") Ulla Pape, f 9 juli 1944, dbt. i Lynderup kirke.  
 2") Erik Pape, f 21 nov. 1947, dbt. i Viborg Sdr. sogn kirke.
- 2) Kirstine Cecilie Pape, f 4 jan. 1876. Drev i mange år et hjem for skoleungdom i slægtens gl. ejendom i Viborg, hvor hun endnu har sit hjem. (ugift)
- 3) Anna Conradine Pape, f 27 okt. 1877 + 1944 i Viborg, begr. på Asmild kirkegård. G m Thomas Christian MOGENSEN, f 18 sep. 1877 + 1939 i Viborg, søn af gårdejer i Vinderslev ved Viborg Niels Mogensen og hustru Ane Marie. M var violinist i det kgl. kapel. (2 børn: 1'-2')  
 1') Ebba Mogensen, f 21 okt. 1907, g m Erik Daniel BØLLING, f 26 marts 1904, radiotekniker, søn af læge i Ørbæk på Fyen, Henrik Bølling og Emilie Messerschmidt, æ.o. 1953 i Philadelphia, USA, hvor Ebba Bølling grundlagde en skole for dans og plastik samt fysioterapi. (2 børn: 1"-2")  
 1") Nanna Beth Bølling, f 6 maj 1935 i Philadelphia.  
 2") Thomas Bølling f 1937 i Philadelphia, USA.
- 2') Erik Pape Mogensen, f 4 marts 1914. Uddannet som kunstmaler på Charlottenborg, bosat i Brede pr. Lyngby. G. l'g m Clara Stricker Brøndsted, f i Kbhvn. datter af adjunkt ved Hellerup Gymnasium B og hustru f Stricker. æ.o. 1948. (1953 giftede Clara Brøndsted sig på ny med sin fhv. svoger Erik Bølling i Philadelphia, hvor de nu bor.) G 2'g i 1953 m Karen Hausted Jacobsen, datter af fhv. forpagter Jacobsen, Lolland.
- 4) Andreas Pape, f 4 sept. 1880 + 27 febr. 1934 på Nordgården ved Ringsted, begr. på Asmild kirkegård. G 16 okt. 1905 i Vinkel m Anna Agerskov Lund, f 16 okt. 1882 på Randrup + 11 april 1954 (3 børn: 1'-3')  
 Forpagtede 1905 Randrup hovedgård ved Viborg af sin svigerfar og ejede gården fra 1914 til 1926. Han tilplantede store arealer med granplantager og den til gården hørende sø blev delvis udtørret ved en åregulering, hvorved ca. 100 tdr. land eng blev omdannet fra overrislingseng til dyrkbare græsarealer. Efter en brand i 1914 lod han hele avlsgården genopbygge med tidsvarende bygninger i stedet for de gamle stråtakte, men alt dette tærede på kapitalen, så han ikke havde tilstrækkelig modstandskraft, da landbrugskrisen kulminerede i årene efter den første verdenskrig, og han måtte da afstå gården. Han blev derefter hypotekforeningens landbrugskyndige tilsynsførende på en række stør-

JPH. IV)Martha H.g Bødtcher A)Conradine B.g Pape b)John.F.Pape.

re landejendomme, indtil han i 1932 købte Nordgården ved Ringsted. Hans hustru var datter af proprietær Carl Ludvig Lund og Marie Cecilie Agerskov. Efter Andreas Papes død 1934 solgte enken Nordgården i 1938 til lensbaron Løvenskiold og bosatte sig i Gentofte, senere i Birkerød og endelig fra 1949 i Fannerup på Djursland.

- 1') Carl Johan Pape, f 17 juli 1906, handelsuddannet, derefter flere års ophold i franske og engelske firmaer i Marokko, under 2. verdenskrig ansat i varedirektoratet, efter kapitulationen udsendt af Dansk røde Kors til det internationale hjælpearbejde og fra 1950 selvstændig forretningsmand som indehaver af de Trautsch'ske byggepatenter. Fannerup.  
udgav 1935 "stamtavle over godsejer Joh. Bendix Papes efterkommere" og 1953 "slægten Pape, Viborg".
  - 2') Svend Pape, f 16 jan. 1909, fra 1939 ejer af Ellegård pr. Kolind. G juli 1940 m Louise Margrethe Rønnenkamp f 1 sep. 1911, datter af proprietær Georg Rønnenkamp på Kluesgård ved Kruså og Marie Delfs. (3 børn: 1"-3")
    - 1") Marie Luise Pape, f 15 maj 1941
    - 2") Hans Andreas Pape, f 7 febr. 1945
    - 3") Annalise Pape, f 12 juni 1947
  - 3') Marie Emilie Pape, kaldet Lise, f 31 aug. 1912, bankassistent.
- 5) Carl Daniel Topp Pape, f 12 okt. 1881 + 17 jan. 1949. Maskinforhandler først i Herning senere i Aarhus (F. Bülow & co, Aarhus). G m Laura Johanne Rasmussen, f 29 sept. 1879, datter af proprietær Rasmussen, St. Rodegaard. (4 børn: 1"-4")
- 1') Edith Pape, f 10 okt. 1907 i Herning. Kunstvæverske og medindehaver af Karen Warmings vævestue.
  - 2') Cai Pape, f 29 sep. 1908 i Herning. Salgschef hos bilforhandler i Fr. havn. G m Anna Birgitte Nepper, fysioterapeut. Datter af fabrikant N i Charlottenlund. (2 børn: 1"-2")
    - 1") Jens Pape, f 10 febr. 1943.
    - 2") Kaja Pape, f 9 juli 1948.
  - 3') Finn Pape, f 16 maj 1912 i Herning. Uddannet ved trælasthandel, overgået til fast militærtjeneste. Sektionschef (kaptajn) ved civil-luftforsvaret for Jylland med kontor i Aarhus. G m Thora Hvidtfeldt-Andersen, datter af slagtermester Andersen, Horsens. (2 børn: 1"-2")
    - 1") Kirsten Pape, f 4 marts 1941
    - 2") Anna Marie Pape f 21 maj 1947
  - 4') Signe Topp Pape, f 9 april 1919. G m SLOTH, forpagter på Sprettingegård under Bregentved. (ib)
- 6) Agnes Pape, f 18 marts 1885. G m Jacob BREMS, f 3 jan. 1881, søn af fabrikant Julius Brems, Viborg og hustru Pernille, aut. el-installatør og fabrikant i Kolding. (4 børn: 1"-4")
- 1') Gerda Brems, f 26 juni 1906. G m Christian DAHLMANN-BRAMSEN, f 18 sep. 1896. Ejer af Grønnegård ved Kolding, søn af proprietær Niels D. Bramsen, Dahlmansminde i Sønder Bjært og Hansine Vigerser Vissing fra Vonsildgård. (4 børn: 1"-4")
    - 1") Jørgen Dahlmann-Bramsen, f 24 dec. 1929, landbrugsuddannet.



## FJERDE LINIE

JPH. IV)Martha H.g Bødtcher A)Conradine B.g Pape b)John.F.Pape.

- 2")Else Vigerser Dahlmann-Bramsen, f 16 sep.1935  
 3")Karen Dahlmann-Bramsen  
 4")Niels Christian Dahlmann-Bramsen f 18 juli  
 2')Else Brems, f 3 dec.1908.G m Kaj Aage NICOLAISEN  
 f 13 febr.1907,ingeniør,direktør.Søn af Vald.  
 Andreas Nicolaisen og Nielsine Petra Petersen.  
 (3 børn:1"-3")  
 1")Carsten Brems Nicolaisen, f 29 sept.1935  
 2")Henrik Michael Brems Nicolaisen, f 19 febr.  
 1943  
 3")Preben Brems Nicolaisen, f 1 juli 1944  
 3')Mogens Brems, f 16 okt.1910,ingeniør og indkøbs-  
 chef i fa.Laur.Knudsen,Kbhvn.G m Birthe Giøde-  
 sen, f 29 juni 1023. (2 børn:1"-2")  
 1")Vibeke Brems, f 7 nov. 1945  
 2")Jørgen Torben Brems, f 22 april 1948  
 4')Julius Theodor Brems, f 13 marts 1913.Maskinin-  
 geniør.G m Eva Kathrine Juhl, f 7 juli 1917.  
 (2 børn:1"-2")  
 1")Jens Jacob Brems, f 30 okt.1937  
 2")Ulla Brems, f 27 nov.1940
- 7)Elsigne Marie Pape, f 5 juni 1886.G m Richard Kold  
 CHRISTENSEN, f 23 juli 1881 + i Hillerød, dyrlæge,  
 søn af købmand i Nibe Peter Christensen og Petri-  
 ne Petersen. (5 børn:1'-5')  
 1')Henning Kold Christensen, f 6 febr.1909 i Jyde-  
 rup, cand.jur.sekretær i varedirektoratets jur.  
 afd.kontorchef i Aalborg.G m Inger Margrethe  
 Lucassen, f 9 dec.1916, datter af Niels Fr.Lucas-  
 sen og Ingeborg f Olesen. (3 børn:1"-3")  
 1")Morten Kold Christensen, f 23 juni 1940  
 2")Lene Kold Christensen, f 7 juni 1943 i Kbhvn.  
 3")Eva Kold Christensen f 15 aug.1945 i Lyngby.  
 2')Nanna Kold Christensen, f 11 febr.1912.G m Ey-  
 vind MØRUP-PETERSEN, f 14 aug.1909, landsretssag-  
 fører.Søn af adm.direktør i B & W,Wilh.Petersen  
 og Anna Ulrikke f.Holm. (3 børn:1"-3")  
 1")Sven Mørup-Petersen, f 17 juni 1939 i Hellerup  
 2")Henrik Mørup-Petersen, f 22 April 1942 i "  
 3")Vilhelm Mørup-Petersen, f 19 juni 1946 i "  
 3')(Ebbe Kold Christensen) f 18 febr.1914 + 6 febr.  
 1921 i Graasten.  
 4')Signe Kold Christensen, f 31 marts 1916 g m SAND-  
 MAND, f 18 okt.1910, radioforhandler i Hvidovre,  
 søn af Martinus Sandmand og Karen Madsen.  
 (2 børn:1"-2")  
 1")Richard Sandmand, f 8 april 1940 i Kolding  
 2")Erik Sandmand, f 11 nov.1946 i Kbhvn.  
 5')Kirsten Kold-Christensen, f 21 sep.1917, skrædder-  
 inde i Kbhvn.
- 8)Kaja Louise Topp Pape, f 26 marts 1889 + på Frdbg.  
 G m Helenus Carl JEPSEN, f 7 nov.1880, søn af told-  
 kontrollør Niels Poulsen Jepsen og Magdalene Esche-  
 rich. Stationsforstander på Frederiksberg station  
 i Kbhvn, DSB. (forhv.) (3 børn:1'-3')  
 1')Gudrun Escherich Jepsen, f 21 marts 1912 i Frede-  
 ricia.G m Knud CHRISTENSEN, f i Skals, søn af dyr-  
 læge Christensen, prakt.læge i Slagelse.  
 (2 børn:1"-2")  
 1")Niels Escherich Christensen  
 2")Jens Escherich Christensen

## FJERDE LINIE

JPH. IV) Martha H.g Bødtcher A) Conradine B.g Pape b) John.F.Pape.

- 2') Niels Pape Escherich Jepsen, f 24 aug. 1917, cand. med. chir. Læge på Sct. Hans hospital i Roskilde.
- 3') Kjeld Pape Escherich Jepsen, f 31 dec. 1918, cand. jur. landsretssagfører i Odense. G m Lis Hoff.  
(3 børn: 1"-3")
- 1") Kirsten Pape Jepsen, f 28 marts 1946
- 2") Lisbeth Pape Jepsen, f 19 april 1949
- 3") Ole Pape Jepsen, f 9 april 1953
- 9) Vilhelm Christian Pape, f 9 juli 1890, landbrugsuddannet. G m Helene Hansen, f 20 juli 1893 i Kbhvn., plejedatter af rektor i Esbjerg frk. Marie Christensen.  
(3 børn: 1'-3')
- Landbrugsuddannet bl.a. på Randrup og Aggersvold samt på Asmildkloster landbrugsskole. Var fra 1917-1940 ejer af Frausinggård i Hinge, hvortil han købte Bakkegården, en kortere tid ejede han Hadsten Østergaard og ejer nu slægtens gl. ejendom i Viborg på hj. af Mogensgade
- 1') Ulrik Frederik Pape, f 16 juli 1918, landbrugsuddannet, har deltaget i flere af Lauge Kochs Ekspeditioner til Grønland for efterforskning af Blyforekomster ved Mestersvig. G m Eva Kjeldsen, datter af godsejer Mathias Kjeldsen, Lerkenfeldt ved Farsø, af hvem hun i jan. 1954 har fået godset overdraget. (ib)
- 2') Inger Rigmor Pape, f 20 juli 1920. Massøse på Ringsted sygehus, forlovet med Svend Svendsen, dyrlæge, søn af landsretssagfører og borgmester Svendsen i Ringsted.
- 3') Lisbeth Helene Pape, f 29 juli 1925
- 10) Emilie Pape, f 12 nov. 1892, privatlærerinde på Rugård ved Grenaa og på Randrup ved Viborg. G m Jacob Gregers PEDERSEN, f 3 aug. 1893, søn af proprietær Anton Gregers Pedersen, Vindum Overgaard ved Viborg og Louise Nørgaard. 1918-26 ejer af Højbjerggaard ved Rødkjærsgade, derefter bestyrer af et Papir-engros udsalg i Kbhvn.  
(4 børn: 1'-4')
- 1') Britta Gregers Pedersen, f 11 jan. 1919. G m Mogens HANSEN, f 8 juni 1916, amtsstueoverassistent. Søn af amtsstuefuldmægtig Hansen, Holbæk. (ib)
- 2') Hans Henrik Gregers Pedersen, f 11 febr. 1921. landbrugsuddannet på Nordgården, Edelgave og Alkestrup samt på Næsgaard landbrugsskole på Falster. Derefter bestyrer på Nordgården og senere på Vesterborggaard under Halsted kloster, Lolland. G m Tove Harriet Sørensen, f 13 juni 192, datter af lærer Chresten Sørensen, Lolland.  
(2 børn: 1"-2")
- 1") Kirsten Pedersen, f 10 jan. 1947
- 2") Lisbeth Pedersen, f 7 aug. 1952
- 3') Anton Gregers Pedersen, f 29 jan. 1922, navneforandring til Anton Gregers GESER, cand. med. Ansat som cheflæge på Philippinerne i W.H.O. tuberkulosearbejde. G m Anne Prestholdt, f 22 maj 1923, datter af odelsbonde M. Prestholdt, Telemarken. Æ o. (1 barn: 1")
- 1") Ann Merete, f 22 febr. 1952
- 4') Eva Gregers Pedersen, f 5 okt. 1924, navneforandring til Eva Geser. G m Steen AGERBECK CHRISTENSEN, f 18 maj 1920, cand jur, fuldmægtig i DSB., søn af direktør E. Agerbeck Christensen og Hilda f. Kolding.

## FJERDE LINIE

JPH. IV)Martha H.g Bødtcher A)Conradine B.g Pape e)Jens Pape.

c

- c) Andreas Pape, f 4 aug. 1841. Faldt i slaget ved Sankelmark 1864. Han var uddannet ved landbruget og havde fra omkring 1860 stilling som forvalter på herregården Vinderslevgård ved Kjellerup. Samtidig tjente her en husholderske Elisabeth Abrahamsen, f 4 maj 1820, og som senere blev gift Kruuse. Med hende fik A. Pape en søn, som han dog aldrig fik at se idet han på den tid var indkaldt til militærtjeneste,  
(1 barn: 1)
- 1) Axel Andreasen, f 20 april 1863 + sep. 1934. Malermester i Kbhvn. g m Mette Mogensen, f 20 febr. 1864, datter af kroejer og gårdejer Niels Mogensen i Vinderslev.  
(4 børn: 1'-4')
- 1') Rigmor Andreasen, f 22 jan. 1891 + 1896
- 2') Anna Andreasen, f 13 maj 1894, g m Stig VEIBEL, dr. phil. professor i org. kemi v. Danmarks tekn. Højskole.  
(æo)
- 3') Axel Andreasen, f 6 marts 1898, repræsentant. (ug)
- 4') Rigmor Andreasen, f 20 aug. 1901, g m Hans Harry BOTTERMUND, f 24 jan. 1891 + 1944. Cellist i Berliner Philharmoniker orkester.

d

- d) Martha Bødtcher Pape, f 6 aug. 1842. Tilskærer i et skræderi + i Aarhus.  
(ug)

e

- e) Jens Bødtcher Pape, f 27 febr. 1844 + 4 jan. 1921 i Drammen, var først købmand i Odder ved Aarhus. Udvandrede til Norge og startede et bryggeri i Drammen. G m Andrea Holm f 25 febr. 1848. Sammen med sin hustru blev han grebet af den indremissionske bevægelse, hvilket prægede hele tilværelsen for dem. Hele denne gren er bosat i Oslo.  
(11 børn: 1-11)
- 1) (Johan Frederik Holm Pape) f 11 juni 1871 + 1876.
- 2) (Ove Holm Pape) f 11 jan. 1873 + 29 sept. 1873
- 3) Agnes Pape, f 5 juli 1874 i Jylland + 21 april 1949 i Oslo. G m Carl ASKERØI 7 juli 1894, f 16 febr. 1864, + 31 okt. 1923. Bogholder  
(12 børn: 1'-12')
- 1') Andrea Askerøi, f 15 april 1895 + 17 Jan. 1899.
- 2') Johanne Agathe Askerøi, f 18 febr. 1897, bogholder og organist i Oslo.  
(ug)
- 3') Agnes Ingrid Askerøi, f 17 sept. 1898, sygeplejerske. G m Gudbrand FAGERNES 1923, f 28 juli 1889, lager-  
che.  
(2 børn: 1"-2")
- 1") Agnes Marie Fagernes, f 4 nov. 1924. G m Hjalmar RØRENG 1946, f 30 sept. 1917.  
(1 barn: 1;)
- 1;) Ragnar Frode Røreng, f 9 april 1947
- 2") Gudrun Fagernes, f 10 nov. 1930, stenograf
- 4') Carl Wilmar Askerøi, f 4 april 1900, rejsefører, g m Aase Doris Olsen, f 22 dec. 1908, redaktionssekretær  
(2 børn: 1"-2")
- 1") Erik Dag Askerøi, f 29 maj 1939
- 2") Erland Guttorm Askerøi, f 13 jan. 1943
- 5') Signe Elisabeth Askerøi, f 8 juni 1902, sygeplejerske. G m Bjørn Frithjof MOE 1928, f 26 jan. 1900, telefonmontør.  
(4 børn: 1"-4")
- 1") Tone Moe, f 3 jan. 1930 + 28 aug. 1936
- 2") Arne Frithjof Moe, f 29 april 1933, bankassistent

+ ) død 11 april 1932.

## FJERDE LINIE

JPH. IV)Martha H.g Bødtcher A)Conradine B.g Pape e)Jens Pape.

- 3") (Yngvar Moe) f 9 juni 1938 +16 april 1941  
 4") Ingunn Synøve Moe, f 27 juni 1946
- 6') Gudrun Bodil Askerøi, f 30 dec. 1903. G m Lorents EIDE  
 19 okt. 1929, elektromontør, f 7 sept. 1902. (5 børn: 1"-5")  
 1") Sigurd Eide, f 27 okt. 1931, skovtekniker  
 2") Ivar Eide, f 13 okt. 1933, flyversergent  
 3") Jorunn Eide, f 4 dec. 1934, kontorassistent  
 4") Else Marie Eide, f 26 nov. 1940  
 5") Agnes Eide, f 31 okt. 1945. maskinsætter/
- 7') Sigurd Holm Askerøi, f 9 maj 1906. G m Aasta Thinn  
 24 maj 1933, f i drammen 5 marts 1908. (2 børn: 1"-2")  
 1") Berit Askerøi, f 21 april 1937  
 2") Une Askerøi, f 28 sept. 1943
- 8') Erik Stein Askerøi, f 8 juli 1907. G m Viola Luoma i  
 New York 13 febr. 1933, f 3 juni 1914 +i 1942.  
 (1 barn: 1")  
 1") Karin Askerøi, f 26 juli 1934 i New York, g m Poul  
 DROBISH i 1951. (1 barn: 1;)  
 1;) Paula Drobish, f 10 juli 1954
- 9') Rolf Andreas Askerøi, f 12 sept. 1909, cheftranslatør.  
 G m Liv Olufsen 17 sept. 1949, f 3 nov. 1924. (1 barn: 1")  
 1") Tom Askerøi, f 3 okt. 1952
- 10') Oddny Askerøi, f 18 febr. 1912
- 11') Helene Marie Askerøi, f 5 nov. 1913. G m Olaus Frederik  
 ANDERSEN, 19 juni 1937, f 16 maj 1912, urmager.  
 1") (4 børn: 1"-4")  
 Einar Andersen, f 31 marts 1942  
 2") Øyvind Andersen, f 2 aug. 1944  
 3") Helge Andersen, f 16 juni 1946  
 4") Karin Helene Andersen, f 21 juni 1951
- 12') Francis Eilert Askerøi, f 24 jan. 1917. Uddannet skræd-  
 der 1939, juridisk embedseksamen 1948. Sekretær i In-  
 dustridepartementet fra 1949. G m Lillian Johnsen  
 5 april 1944, f 24 juli 1918. (2 børn: 1"-2")  
 1") Jan-Eilert Askerøi, f 1 okt. 1943  
 2") Britt Lillian Askerøi, f 10 maj 1952
- 4) (Conrad Johannes Pape), f 25 febr. 1876 +4 juni 1876
- 5) Johannes Bødtcher Pape, f 9 juli 1877. Kredssekretær  
 i Indre missionen, Drammen. G 7 maj 1902 m Louise Jør-  
 gine Jansen, f 8 dec. 1875 i Drammen. (5 børn: 1'-5')  
 1') Andrea Louise Pape, f 1 marts 1903 i Drammen, afde-  
 lingssygeplejerske i Oslo  
 2') Johan Frederik Pape, f 25 okt. 1904 på Hønefoss,  
 boghandler, +23 april 1933 (ug)  
 3') Ester Pape, f 23 aug. 1906, g m John OLSEN, f 16 aug.  
 1900 i Drammen. (2 børn: 1"-2")  
 1") Kaare Olsen, f 23 marts 1929 i Drammen, g m Rig-  
 mor Johannsen, f 30 aug. 1927 i Drammen, (1 barn: 1;)  
 x) 1;) Thor Erik Olsen, f 1 maj 1949 i Drammen
- 4') Elias Bødtcher Pape, f 18 dec. 1908, typograf i Oslo,  
 g m Astrid Louise Larsen, f 5 jan. 1906 i Hakadal  
 (1 barn: 1")  
 1") Karin Pape, f 20 okt. 1940 i Oslo
- 5') Daniel Holm Pape, f 26 juli 1911 i Oslo, driftsinge-  
 niør, g m Ingrid Johansen, f 30 juli 1914 i Oslo  
 (2 børn: 1"-2")  
 1") Sissel Pape, f 8 febr. 1943 i Oslo  
 2") Jørgen Pape, f 4 okt. 1948 i Oslo
- x) 2") Arne Olsen, f 27 nov. 1931 i Drammen. Typograf for  
 tiden i USA.

JPH. IV)Martha H.g Bødtcher A)Conradine B.g Pape e)Jens Pape

6) Carl Bødtcher Pape, f 15 jan. 1880, snedkermester i Oslo,  
+18 juni 1941, g m Asta Kristine Bomengen, f 25 juni 1883  
(8 børn: 1'-8')

1') Solveig Andrea Pape, f 7 febr. 1903 + 5 april 1945, g  
m Asbjørn STIG, f 15 okt. 1901 (1 barn: 1")  
1") Kjell Stig, f 10 juni 1931

2') Alf Pape, f 7 sept. 1904, repræsentant, Grefsen, g m  
Ruth Olsen, f 24 marts 1901 (2 børn: 1"-2")  
1") Rolf Pape, f 11 nov. 1929. Kendt som tennisspiller  
2") Jan Fridrik Pape, f 2 april 1939

3') Dagmar Olivia Pape, f 20 febr. 1909, g m Georg JACOB-  
SEN, f 19 dec. 1909 (1 barn: 1")  
1") Gerd Jacobsen, f 3 okt. 1931, g m Erling SAXEBØL,  
f 14 dec. 1914

4') Carl Pape, f 18 maj 1914

5') Enok Pape, f 28 dec. 1913

6') Jens Emanuel Pape, f 20 marts 1916, fabriksbestyrer  
i Oslo, g m Ruth Camilla Paulsen, f 28 juli 1916  
(1 barn: 1")

1") Stein Pape, f 26 juli 1942

7') Eva Maria Pape, f 15 aug. 1918, g m Rolf LUND, f 18  
april 1917 (2 børn: 4"-2")

1") Grete Lund, f 8 dec. 1937

2") Anne Lise Lund, f 1 Juli 1943

8') Samuel Pape, f 13 maj 1923, kontorist i Norges Kjøtt-  
sentral, Kjelsås, g m Palma Farstad, f 27 juni 1915,  
(3 børn: 1"-3")

1") Arne Johan Pape, f 27 april 1944

2") Eivind Pape, f 1 juni 1947

3") Tom Pape, f 23 juli 1950

7) Ludvig Bødtcher Pape) f 16 okt. 1881 + 13 sept. 1887

8) Niels Pape, f 5 aug. 1883 i Drammen, afdelingschef, +  
19 april 1938. G m Maren Johanne Ekholdt, f 8 aug. 1888  
(6 børn: 1'-6')

1') Else Pape, f 3 feb. 1915, g m David ELLEFSEN, f 5 okt.  
1916, snedker (3 børn: 1"-3")

1") Harald Ellefsen, f 2 jan. 1942

2") Niels Ellefsen, f 30 jun. 1945

3") Emily Ellefsen, f 25 jan. 1952

2') Ruth Pape, f 27 jan. 1916 (ug)

3') Marie Pape, f 13 april 1918, g m Karl ØSTVOLD, (ib)

4') Jens Andreas Pape, f 20 jan. 1921, g m Eva Mollested  
(ib)

5') Inger Johanne Pape, f 17 maj 1926, g m Kjell THOM-  
MESSEN, f 30 okt. 1927, tekniker (1 barn: 1")

1") Thom Thomessen, f 19 jan. 1953

6') Arne Pape, f 13 maj 1927, g m Stefy Andersen,  
(1 barn: 1")

1") Niels Kristian Pape, f 1 aug. 1952

9) Olivia Pape, f 23 dec. 1886

10) (Marie Pape), f 26 juni 1888

11) Ovena Johanne Severine Pape, f 2 marts 1890. G m told-  
kontrollør Anders HEISHOLDT, f 24 jan. 1881, (2 børn: 1'-2')  
x)

1') Kjell Heisholdt, f 14 juli 1922 i Drammen, tandlæge  
i Nannestad, g m Tordis Worsøe, f 27 dec. 1920 i  
Lillestrøm (3 børn: 1"-3")

1") Kristian Heisholdt, f 19 aug. i Nannestad 1949

x) + 11 okt. 1940.

JPH. IV) Martha H. g Bødtcher A) Conradine B. g Pape g) Antonius Pape.

- 2") Carl-Anders Heisholdt, f 4 juni 1951 i Nannestad
- 3") Gro Heisholdt f 20 okt. 1952
- 2") Wencke Heisholdt, f 19 jan. 1925 i Drammen, g m Allan ROY-BROWNE, f 19 feb. 1918 i Manchester, bor i England

f

f) Agnes Pape, f i dec. 1845 + 1860 i Skorup præstegård ved Aarhus.

g

g) Antonius Catharinus Pape, f 14 febr. 1846 + 11 juni 1928 i Bagsværd. G m Frederikke Charlotte Magdalene Visby, f 24 febr. 1847 + 21 juni 1919. Datter af provst Visby i Strøby og hustru f Meyer. (7 børn: 1-7)  
ACP meldte sig ganske ung som frivillig til krigen i 1864 og avancerede til løjtnant. Derefter forpagtede han landbruget til faderens præstegård i Skorup, fra hvilken tid der endnu i familiens eje findes to miniaturer malede af svogeren tandlæge Fr. Visby, der viser flere familiemedlemmer foran de gl. stråttækte præstegårdslænger. Senere forpagtede han Sejlgaard ved Silkeborg, en gl. hovedgård på ca. 700 tdr. land., der tilhørte familien Bruun fra Asmild kloster. 1898 udnævnt til kaptajn. På sine ældre dage købte han lystejeendommen Louisehøj i Gladsaxe, og her boede han, da verdenskrigen udbrød i 1914. Han meldte sig da påny frivilligt til tjeneste i krigsministeriet, under hele krigen gjorde han tjeneste i ministeriet trods sin fremrykkede alder, og belønnedes med ridderkorsset. 82 år gl. døde han i Bagsværd, efter at det smukke Louisehøj var blevet solgt.

1) Ejnar Lund Pape, f 30 okt. 1875 + nov. 1900, premierløjnt.

2) Agnes Visby Pape, f 5 dec. 1876 + 13 dec. 1950. Bygnings- tegner, i mange år ansat på professor Rosens tegne- stue. (ug)

3) Margrethe Conradine Borenze Pape, f 11 maj 1878. (ug)

4) Gudrun Marie Pape, f 19 april 1880 + 12 jan. 1945 i Silkeborg. G m Frederik Carl Christian STEIN, grosserer i Kbhvn. (6 børn: 1'-6')

1') Adda Stein, f 30 april 1905. G m Hans FRIEDBERG f 1 nov. 1897, fabrikant i Kbhvn. æ.o. (1 Barn: 1")

1") Erik Friedberg, f 22 nov. 1923, g m Birthe Rømer (1 barn: 1;)

1;) Birgitte Friedberg

2') Edith Stein, f 15 maj 1906. G 1' g m Erik BROBERG, grosserer i Kbhvn. æ.o. G 2' g 1931 m Tage RAVN f 15 april 1906 +. Assistent i Bikuben. G 3' g m Johannes CARLSEN, assurandør. æ.o. G 4' g m Holger Carl Eugen OLSEN, f 23 aug. 1904, søn af direktør P. Chr. Olsen, Nord. genforsikring. (1 barn: 1")

1") John Peter Eugen Olsen, f 15 nov. 1938

3') Ejnar Pape Stein, f 11 sep. 1907. Repræsentant i Kbhvn. G 1930 m Maja Rønne, f 24 jan. 1906. æ.o.

4') Gudrun Pape Stein, f 4 marts 1910. G 1934 m A. Noel WEDUM, f 19 jan. 1896. Grosserer i Kbhvn. +. G 2' g m Weñer PERSSON, f 12 marts 1911. Prokurist i Odense. (1 adopt. b: 1")

1") Jørgen Visby Pape Persson, f 18 jan. 1942.

## FJERDE LINIE

JPH. IV) Martha H.g Bødtcher A) Conradine B.g Pape h) Agnes Pape.

- 5') Ib Stein, f 15 maj 1915 + 26 maj 1938
- 6') Erik Stein, f 10 marts 1917. G 1' g m Lizzie Steen  
 (2 børn: 1"-2")  
 G 2' g m Inger Nielsen (1 barn: 3")  
 1") Jørgen Stein, f 18 jan. 1942 (adopteret af Werner Persson, Odense, se ovenfor)  
 2") Inge Visby Stein, f 30 juni 1943  
 3") Jørgen Stein, f 14 juni 1947
- 5) William Wain Visby Pape, f 29 jan. 1883. Overtoldassistent i Kbhvn. G m Fanny Martha Westergaard, f 13 nov. 1885, datter af kaptajn, tandlæge Westergaard, Aarhus og Cecilie Pape. (3 børn: 1'-3')
- 1') Laura Vibeke Wain Pape, f 31 marts 1909, cand. jur. landsretssagfører i Næstved. G m Helge Thormod ROSENFELDT HANSEN, politifuldmægtig i Næstved. (4 børn: 1"-4")  
 1") Vibeke Elisabeth Visby Hansen, f 30 sept. 1937  
 2") Ulla Margrethe Visby Hansen, f 4 marts 1938  
 3") Camilla Visby Hansen, f 22 maj 1942  
 4") Gunvor Helvig Visby Hansen, f 26 jan. 1944
- 2') Finn William Wain Pape, f 21 nov. 1911, ass. i Socialministeriet, Kbhvn. G m Clara Elsebeth Lund, f 14 nov. 1910, datter af museumsinspektør, cand. theol. Lund. (2 børn: 1"-2")  
 1") Inger Pape f 16 maj 1939  
 2") Henning Pape, f 19 feb. 1942
- 3') Birthe Bødtcher Wain Pape, f 28 feb. 1914. G m Peter Tage TRANSBØL, f 1 juli 1915, civiling. fabriksinsp. i Middelfart (2 børn: 1"-2")  
 1") Keld Wain Transbøl, f 6 aug. 1941  
 2") Lars Wain Transbøl, f 9 nov. 1946
- 6) Vilhelm Henrik Hahn Visby Pape, f 19 okt. 1885, ansat i Toldvæsenet, g m Louise Hartvig, datter af tegnelærer Hartvig, Kbhvn. (1 barn: 1')
- 1') Lis Visby Pape, f 26 juni 1937
- 7) Carl Holger Visby Pape, f på Seilgaard 16 febr. 1889. G m Hedvig Marie Pedersen, f 2 juli 1891. (2 børn: 1'-2')  
 C.P. blev civiling. cand. polyt. 1914. Kbhvns. vandforsyning. Skrevet i Ing.: Bemærkninger om nogle særlige forhold v. grundvand (1937 III. s. 17) Gasforekomst i Danmark (1938 Kemisk s. 17) Brugsvand og naturligt mineralvand (1939 Kemisk s. 33, 41 og 48) Dannes naturgassen kemisk eller biologisk (Kemisk s. 49) Bemærkninger vedr. behandl. af vand (1940 Kemisk s. 9) Forsøg med fjernelse af svovlbrinte af vand (1940 Kemisk s. 85) Forgiftningsfare v. gengasanl. (1941 Kemisk s. 29) Forsøg m fjernelse af methan fra grundvand (1941 Kemisk s. 38) og metode til bestemmelse af methan i vand (1941 Kemisk s. 49) I stads- og havneing. sept. 1939: Kemiske og biologiske forhold v. drikkevand.  
 1') Bente Visby Pape, f 22 aug. 1918 + 20 dec. 1942. G m forfatteren Ejler JØRGENSEN, søn af sognepræst Jørgensen, Frederikssund (1 barn: 1")  
 1") Bente Jørgensen, f 20 dec. 1942  
 2') Carl Holger Jørgen Pape, f 23 marts 1927. G m Edith , f 1934 (1 barn: 1")  
 1") Eva Pape, f 6 nov. 1952

h

h) (Agnes Othilia Pape), f 11 dec. 1850 + 19 dec. 1863

## FJERDE LINIE

JPH. IV) Martha H.g BØDTCHER B) Jens Bødtcher a) Emmy B.g HØEG

i

i) Anna Mathea Pape, f 30 jan. 1853 i Jelstrup + på Val-søllillegaard efter mange års ophold hos Bechs, (se tredie linie B og gruppebillede derstedes) (ug)

j

j) Cecilie Pape, f 19 okt. 1856 i Jelstrup. G m kaptajn, tandlæge i Aarhus Carl Rudolph WESTERGAARD, f 30 dec. 1833 +9 dec. 1901. R af D. søn af guldsmed Westergaard og hustru Marie. (3 børn: 1-3)

- 1) Anna Westergaard, f 8 juni 1882, overtrafikkontrol-lør og fhv. landstingsmedlem
- 2) Carl Westergaard, f 30 sep. 1884 +22 maj 1906
- 3) Fanny Martha Westergaard, f 15 nov. 1885. G m William Wain Visby PAPE, f 29 jan. 1883 (se A, g, 5)

B

B) Jens Bødtcher, f 23 marts 1817 +15 april 1889, stationsforstander i Gentofte. G 28 aug. 1850 m Emma Rosenstand, f 23 aug. 1820 +27 juli 1905. (2 børn: a-b)

a

a) Emmy Rosenstand Bødtcher, f 28 juli 1851 +15 sep. 1930 g m Jens Chr. HØEG, f 3 febr. 1843 +27 april 1910. Provst i Hunseby, Lolland. (8 børn: 1-8)

- 1) Ragnhild Høeg, f 4 okt. 1876 (ug)
- 2) Ingeborg Høeg, f 3 okt. 1878 +28 aug. 1953 (ug)
- 3) Thorkild Høeg, f 31 maj 1880 +30 aug. 1952. G 25 nov. 1910 m Alfa Kristine Bjerregaard, f 17 sep. 1890. Bosat i England siden 1918. Engelsk indfødsret 28 juni 1934. (6 børn: 1'-6')
- 1') Erling Høeg, f 8 sep. 1912 g 24 marts 1945 m Dorothy Meade, f 6 dec. 1922 (2 børn: 1"-2")
- 1") Michael Erling Høeg, f 11 dec. 1946
- 2") Christopher John Høeg, f 12 aug. 1953
- 2') Olaf Høeg, f 18 nov. 1913 g m Marion Ann Tones, f 29 jan. 1912. (2 børn: 1"-2")
- 1") Olaf Le'hoy David Høeg, f 10 juli 1941
- 2") Davina Ann Høeg, f 13 april 1946
- 3') Emmy Bjerregaard Høeg, f 27 dec. 1915 g 1 aug. 1947 m Gordon COLLENSON, f 15 aug. 1923. (2 børn: 1"-2")
- 1") Kim Peter Collenson, f 23 april 1949
- 2") Jane Shelley Collenson, f 22 april 1949
- 4') Knud Høeg, f 9 marts 1918
- 5') Thorkild Høeg, f 22 april 1921. Pilot officer. RAFYR Medd. savnet over Holland 22 okt. 1943
- 6') John Bjerregaard Høeg, f 14 dec. 1924.

4) Hakon Høeg, f 18 jan. 1882. (ug)

- 5) Gudrun Høeg, f 4 nov. 1883 g 1' g 1913 m FJELDEVAD, norsk ingeniør. æ o s.å. (1 barn: 1")
- G 2' g 7 feb. 1919 m Alfred Peter Lillie GORNITZKA, bogtrykker, Nexø. æ o 1936 (4 børn: 2'-5')
- 1') Tove Carita Fjeldevad, f i Oslo 12 nov. 1913 g 3 nov. 1934 m Manfred WHARTON HAMMERICH, ingeniør i Sorø (4 børn: 1"-4")
- 1") Peter Wharton Hammerich, f 1 jan. 1939

fortsættes:



JPH. IV) Martha H. g BØDTCHER B) Jens Bødtcher a) Emmy B. g HØEG

fortsat:

- 1') Tove Carita Fjeldevad, f i Oslo 12 nov. 1913 g 3 nov. 1934 m Manfred WHARTON HAMMERICH, ingeniør, Sorø.  
(4 børn: 1"-4")
- 1") Peter Wharton Hammerich, f 1 jan. 1939  
2") Vibeke Margareth Hammerich, f 17 april 1944  
3") Elisabeth Christine Wharton Hammerich, f 25 dec. 1946  
4") Christian Wharton Hammerich, f 7 nov. 1952
- 2') Johan Stefan Lillie Gornitzka, f 18 nov. 1919, typograf g 1' g m Elna Liv Halbo, f 20 dec. 1945 æ o 1953. g 2' g 27 maj 1954 m Elise Kähler Harder. (1 barn: 1")  
1") Thore Peter Gornitzka, f 2 juli 1947
- 3') Allan Peter Lillie Gornitzka, f 4 marts 1921. grosserer g 6 april 1946 m Jenny Marie Clausen, f Nielsen f 7/12 1925. (1 barn: 1")  
1") Jeanne Gudrun Lillie Gornitzka, f 29 maj 1946
- 4') Lizzie Lillie Gornitzka, f 4 juli 1923 g 28 april 1952 m Ivar Lykke PALM, snedker. æ o 1953 (1 barn: 1")  
1") Steen Ulrik Palm, f 24 aug. 1952
- 5') Gudrun Lillie Gornitzka, f 1 okt. 1924 g 16 juni 1946 m Ingolf LØFFLER CHRISTENSEN, realskolelærer, stud. mag. f 10 juli 1923. (1 barn: 1")  
1") Susanne Løffler Christensen, f 11 aug. 1953
- 6) Eigil Høeg, f 14 juni 1885 g m Olga Meyer, f 20 juli 1887 Afdølingsing. v Statsanst. Civiling. (3 børn: 1'-3')  
1') Jens Christian Høeg, f 29 juni 1912 (2 børn: 1"-2")  
1") Erik Høeg, f 5 okt. 1944  
2") Asger Høeg, f 25 maj 1947
- 2') Inger Høeg, f 19 marts 1916 g m Kjeld BJARNHOLT, f 11 febr. 1914. (2 børn: 1"-2")  
1") Ester Høeg Bjørnholt, f 24. okt. 1943  
2") Birgitte Bjørnholt, f 30 marts 1945
- 3') (Jørgen Asger Høeg,) f 2 juli 1918 + 19 maj 1919
- 7) Harald Høeg, f 9 dec. 1890 i Vaalse sogn. g 23 marts 1921 m Ebba Kofoed-Hansen, f 8 maj 1891, datter af oberst K-H. og hustru Marie f. Scheel. (5 børn: 1'-5')  
H.H. blev student (Nyk. F) 1909, cand. polyt. fabriksing. 1915, kemiker ved A/S Flaxe, Kbhvn. s.å. Sekondløjtnant i Fæstnings-artilleriet. Kemiker og driftsingeniør ved A/S Kongsil kem. fabrik, Glostrup 1917. Kemiker og afdelingsleder ved Blyantfabriken Viking 1919-24. Konsulentvirksomhed 1924-26. Ingeniør ved Dansk Brandværens-komite 1926, direktør for samme fra 1947. R.
- 1') Flemming Høeg, f 12 jan. 1922 g m Elise Nielsen, f 9 dec. 1925. (2 børn: 1"-2")  
1") Jens Peder Høeg, f 18 dec. 1945  
2") Karsten Høeg, f 2 aug. 1947
- 2') Birgitte Høeg, f 16 juli 1923 g m Erik RØSCKE, f 3 dec. 1923. (1 barn: 1")  
1") Hanne Røscke, f 11 sep. 1949
- 3') Agnete Høeg, f 17 april 1926 g m Mogens KRYSSING-BERG. (1 barn: 1")  
1") Loue Kryssing-Berg, f 15 marts 1949
- 4') Torben Høeg, f 17 sep. 1928  
5') Jonna Høeg, f 11 nov. 1936
- 8) Emmy Høeg, f 22 aug. 1893. Fuldmægtig under Københavns magistrat i Københavns skattevæsen. (ug)

JPH. IV)Martha H.g.BØDTCHER D)Johanne B.g SMIT b)Regnar Smit

b

b)Anna Juliane Andriette Bødtcher, f 11 aug.1858 i Sorø  
+7 nov.1938. g m Jørgen Andreas DOLLERIS, f 16 okt.1850  
i Skyum, boghandler i Vejle.+27 aug.1925 i Vejle.

(1 barn:1)

1)Ludvig Adolph Bødtcher Dolleris, f 5 nov.1886,forfatter  
fhv.fuldmægtig i kgl.klasselotteris direktorat.G 27 febr.  
1925 m Martha Kathrine Veronica Fich, f 27 jan.1894.  
Fuldmægtig i kgl.klasselotteris direktion.(ib)  
(Dansk biogr.lex.bd.VI 1935 s.43)(Musikalsk Hvem Hvad  
Hvor,Kbhvn.1950).

- o - o - o - o - o - o - o - o - o - o - o - o - o - o - o - o - o - o - o -

C)Cecilia Bødtcher, f 14 sep.1818 +30 juni 1892. (ug)

- o - o - o - o - o - o - o - o - o - o - o - o - o - o - o - o - o - o - o -

D

D)Johanne Thomazine Bødtcher, f 3 dec.1819 +dec 1904.G 11 maj  
1849 i Maarslet kirke m Oluf Jørgen SMIT, f 24 dec.1809 +6  
nov.1889. Præst i Oxbølle på Als. (2 børn:a-b)

a

a)Thorvald Smit, f 3 juni 1850 +3 april 1905.cand.jur.politi-  
assistent i Kbhvn.31 juli 1900 byfoged og politimester i  
Aalborg.G 23 nov.1885 m Fernanda Georgia Müller, f 11 sep.  
1862.+18 jan.1934. (4 børn:1-4)

T.S. udgav i 1876 "Ludvig Bødtcher's sidste digte". T.S. samlede  
og udgav en del Ludvig Bødtcher-manuskripter. Det er om T.S.  
Axel Henriques til Nørrebrorevu 1892 skrev  
den bekendte revuise "Stop nu lidt Smit. Du går for vidt Smit"  
i anledning af T.S. lod foretage indhug på et socialdemokra-  
tisk mødes deltagere på fælleden.

1)Ingrid Smit, f 8 marts 1887. (ug)

2)Ebba Smit, f 31 aug.1889 (ug)

3)Thordis Smit, f 9 jan.1894 g 15 aug. 1925 m Jacob Sypli  
EILERTSEN, f 24 marts 1898 i Nyborg, +1951.brandinspek-  
tør og civiling. (ib)

J.S.E. blev student 1917 Odense Katedralskole, civiling.1924  
bygningsingeniør. Ansat ved DSB, 1925 ing.v Frederiksberg tekn.  
forvaltning, 1936 brandfuldmægtig på Frederiksberg. Udg. Lærebog  
i Bygningshygiejne 1938. Lærer i dette fag v det tekn.Selskabs  
Bygningsskole.

4)Gerda Smit, f 12 aug.1897 +29 nov.1935 g m Alf JENSEN  
+1936.

1')Ole Jørgen Smit, f 8 jan.1919 g m Ingeborg Beck.  
(1 barn:1")

1")Charlotte Vibåke Smit

2')Ib Constantin Smit, f 20 jan.1920, ingeniør. g m Anna  
Sofie Holstebro. (2 børn:1"-2")

1")Gerda Smit, f 18 maj 1947

2")Peter Smit, f 2 dec.1951

b

b)Regnar Smit, f 25 febr.1853 +28 sep.1926.G m Bertha Ham-  
mel, f 31 marts 1857 +31 dec.1939. (1 barn:1)

1)Oluf Smit, f 16 nov.1881 +i Florida. (gift, børn)

- o - o - o - o - o - o - o - o - o - o - o - o - o - o - o - o - o - o - o -

## FJERDE LINIE

JPH. IV) Martha H. g. BØDTCHER E) Vilhelmine B. g. RASMUSSEN c) Jutta R.

## E

E) Vilhelmine Henriette Christiane Bødtcher, f 20 juni 1822  
+ på Langballegaard (Maarslet sogn) 12 nov. 1888. G i Maarslet  
kirke 7 juli 1848 m Poul RASMUSSEN, f 30 jan 1816 i Kertin-  
ge (Kølstrup sogn) på Fyen) + 12 okt. 1867, avlsforvalter på  
Moesgaard, godsforvalter s. st. siden 1857, ejer af Malling-  
gaard (ved Skanderborg), kammerråd. Ved vielsen indførtes i  
kirkebogen, at PR's fader var smed i Kertinge. Alle børn  
er født på Moesgaard ved Aarhus. (10 børn: a-j)

## a

a) (Andreas Vilhelm Bødtcher Rasmussen), f 24 okt. 1848 + 5  
juli 1858 på Moesgaard.

## b

b) Axel Rasmussen, f 20 juni 1850 + 31 maj 1907, forvalter på  
Vilhelmsborg g m Marie Petersen, f 17 maj 1858 + 16 juni  
1917. (6 børn: 1-6)

1) Poul Rasmussen, f 25 sep. 1882, arkitekt i Haarlev. G m  
Margrethe Sørensen, f 18 maj 1885. (1 barn: 1')

1') Axel Oluf Rasmussen, f 31 marts 1911 g m Ruth Bryde  
Lind, f 25 febr. 1923. Cand. jur. (2 børn: 1"-2")

1") Søren Poul Rasmussen, f 9 marts 1947

2") Niels Henrik Rasmussen, f 11 nov. 1951

2) Karen Rasmussen, f 15 maj 1884 g m Oluf Peder NIELSEN,  
f 24 juni 1883, overtelegrafkontrollør (1 barn: 1')

1') Erik Nielsen, f 27 juni 1915, civilingeniør (E 940)  
prokurist i Semler & Mathiesen, g m Karen Semler, f  
11 maj 1917, datter af civiling. Semler og hustru.

(4 børn: 1"-4")

1") Jane Nielsen, f 21 nov. 1941

2") Dorthe Nielsen, f 16 nov. 1942

3") Jes Erik Nielsen, f 30 april 1945

4") Lars Erik Nielsen, f 1 jan. 1950

3) Jutta Vilhelmine Rasmussen, f 6 maj 1886, g m Jens  
BLOCH, f 19 febr. 1881, landmand. (2 børn: 1'-2')

1') Ellen Marie Bloch, f 27 nov. 1919 + 11 nov. 1952 g m  
Aksel Høegh LARSEN. (2 børn: 1"-2")

1") Hanne Høegh Larsen, f 23 okt. 1943

2") Lone Høegh Larsen, f 1 okt. 1952

2') Anne Birthe Bloch, f 26 dec. 1931

4) Niels Rasmussen, f 15 marts 1890 + 18 maj 1951, landmand  
g m Kristine Hjorth, f 10 jan. 1894. (7 børn: 1'-7')

1') Ib Rasmussen, f 23 febr. 1927

2') Axel Rasmussen, f 30 april 1929

3') Marie Rasmussen, f 15 maj 1931

4') Ruth Rasmussen, f 8 marts 1933

5') Aage Rasmussen, f 12 juni 1934

6') Bent Rasmussen, f 10 nov. 1935

7') Ester Rasmussen, f 1 dec. 1939

5) Ellen Rasmussen, f 1 april 1892, overassistent ved Jydsk  
Telefon A/S. Aarhus. (ug)

6) Ingeborg Rasmussen, f 5 april 1896 + 8 jan. 1927, telegraf-  
assistent. (ug)

c) (Jutta Eva Magdalene Rasmussen), f 25 juni 1852 + 4 febr.  
1853 på Moesgaard.

JPH. IV)Martha H. g BØDTCHER E)Vilhelmine B.g RASMUSSEN j)Poul R.

d)Harald Viggo Rasmussen, f 16 juli 1853 + i USA g m Elisabeth Frederikke Evers, f 2 nov.1860 i Nr.Åby +i USA.

- (5 børn:1-4)
- 1)Harald Rasmussen, f 6 sep.1865 +i USA.
  - 2)Vilhelmine Cecilia Ellen Ingeborg Rasmussen, f 4 aug. 1886.
  - 3)Holger Rasmussen, f 17 nov.1867 +i USA
  - 4)Poul Ludvig Philip Rasmussen, f 15 maj 1889. USA
  - 5)Asta Rasmussen, +i USA

e)(Thorvald Rasmussen), f 25 aug.1854 +22 febr.1855

f)Vilhelmine Cecilie Eleonora Emilie Rasmussen, f 12 febr. 1858 +13 okt.1909. G 15 nov.1882 i Maarslet kirke m Heinrich SCHRØDER, f 6 nov.1839 +13 okt.1912, skovrider på Vilhelmsborg ved Aarhus. (1 barn:1)  
(H.S.var g l'g m Emma Alvilda Rygård, f 1841 +25/3 1881)

- 1)Emma Schrøder, f 23 juli 1889 på Frederiksdal +22 juli 1913. (ug)

g)Ludvig Adolph Bødtcher Rasmussen, f 15 maj 1859 +4 maj 1932 i USA g 3 april 1900 i Chicago m Inger Margrethe Bertelsen, f 27 aug.1869 i Stege. +forår 1939 i USA. (ib) Arkitektuddannet i København, virkede som arkitekt i Chicago, senere Hindsdal, ILL.USA hvor han døde. (Kort omtalt i Weilbachs kunstnerlexikon III.1952 s.22).

h)(Thorkild Christian Rasmussen), f 15 maj 1861 +14 nov. 1861 på Moesgaard.

i)Holger Rasmussen, f 24 sep.1862 + 1908 i Seattle. Kontor- mand i Chicago. g m en amerikanerinde. (1 barn:1)

- 1)Violet Rasmussen

j)(Poul Vilhelm Rasmussen), f 6 febr,1865 +30 okt.1865.

---

(4'linie slut)

13 årig datter af Jens PEDERSEN HASTRUP og Cecilie Wegener Leth.

(7)(Anna Catarine Hastrup), f på Tybrind, hjemmedøbt 15 april og fremstillet i Ørslev kirke 16 maj 1785 +1798.

FEMTE LINIE

af slægten HASTRUP

side -171- - -190-

Første gen: JENS P. HASTRUP 1736-1820 g m CECILIE WEGENER LETH

anden gen: deres næst yngste, ottende barn:  
(8) Friderich Wibee Hastrup 1787-1863  
 ejer af herregården Brandbjærg, Jylland.  
 g m Hanne Katrine Armand 1795-1875

tredie gen: deres 8 børn A) Jens B) Julianus C) Cecilius D) Juliane  
E) Vilhelm F) Christiane G) Anna H) Martha

fjerde gen: er mærket med a) b); 5' med 1) 2); 6' med 1') 2');  
 7' med 1") 2"); 8' med 1;) 2;) i efterfølgende stamtavle, hvori  
 der er anvendt samme afmærkning som her i oversigten og  
 forkortelser: f=født; gen=generation; g=gift; ib=ingen børn;  
 m=med; parentes om et navn=død mindreårig; ug=ugift; æ o=ægteskab  
 opløst; +=død.

Kvinder af femte linie har ægtet mænd med nedenførte navne.  
 Alle efterkommere efter (8) Friderich Wibee Hastrup findes i  
 selve stamtavlen over femte linie.

3' gen:	4' gen:	5' gen:	Efterfølgende gene- antal børn	Efterfølgende gene- rationers nye navne.
---------	---------	---------	--------------------------------------	---

A) Jens  
Hastrup ug

- o -

B) Julianus  
Hastrup ug

- o - o - o - o - o - o - o - o - o - o - o - o - o - o - o - o - e o

C) Cecilius  
Hastrup  
(5 børn)  
a-e

- |  |   |    |  |
|--|---|----|--|
| a) Julianus<br>Hastrup                       | g | 10 | Hastrup-Jensen, Holst,<br>Rasmussen, K. Olby, Peder-<br>sen, Nørby, Sonne. |
| b) Carl Vibe-<br>Hastrup                     | g | 9  | Scheel-Hincke, Jansen,<br>Petersen.  |
| c) Frederik<br>Vibe-Hastrup                  | g | 7  | Lemkow, Steglich Petersen,<br>Møller, Scheller, Ringsted                   |
| d) Johanne<br>Vibe-Hastrup                   |   |    |  |
| e) Agathe Hastrup<br>g. JUNGERSSEN<br>ESTRUP | g | 8  | Estrup, Lønborg,<br>Dyhr, Larsen, Loft, Glahder.                           |

- o -

fortsættes

## Oversigtsskema over

## FEMTE LINIE

fortsat

- o - o - o - o - o - o - o - o - o - o - o - o - o - o - o - o -

- D) Juliane  
Hastrup  
g. AMMENTORP  
 (3 børn)  
 a-c
- a) Olivia  
 Ammentorp
- b) Frederik  
 Ammentorp g 6 Petersen, Slot, Kleisby, Hansen.
- c) Johanne  
 Ammentorp  
 g. SCHMIDT g 1 Schmidt.

- o - o - o - o - o - o - o - o - o - o - o - o - o - o - o - o -

- E) Vilhelm  
Hastrup  
 ug.

- o - o - o - o - o - o - o - o - o - o - o - o - o - o - o - o -

- F) Christiane  
Hastrup  
g. BIRCH  
 (9 børn)  
 a-i
- a) Johanne Birch g 6 Rindom, Staffeldt, Thaning, Germundsson, Wamberg, Petersen, Andersen, Rothenborg, Hilker, Pauls, Lauring, Bjorum, Hoffmeyer, Boetius, Schiott, Brøndsted.
- b) Hedevig Birch  
 g Nordal  
 BRUN ROLFSEN g 2 Brun Rolfsen, Heyendahl-Larsen, Ly, Stenwig, Mustad.
- c) Martha Birch  
 g. OLSEN g 3 Birch-Olsen, Sander.
- d) Vibeke Birch  
 g COLLIN g 4 Collin, Nielsen, Sachs, Lange.
- e) Carla Birch  
 g SCHIØLER g 8 Schiøler, Kærn, Feilberg, Middelboe, Rendstorff, Lindhard, Herschend.
- f) Ellen Birch  
 g. HØPPERMANN g 3 Høppermann, Holm, Brinkler, Kruse.
- g) Carl Birch g
- h) Anna Birch,  
 g SØRENSEN g 1 Sørensen.
- i) Vilhelm Birch g 3 Fusch, Fenger, Rindom. See mann.

- o - o - o - o - o - o - o - o - o - o - o - o - o - o - o - o -

- G) Anna  
Hastrup  
g LETH  
 (8 børn)  
 a-h
- a) Martha Leth  
 g ALBRECHTSEN g 5 Albrechtsen, de Jongh, Boumeester, Abildholt,
- b) (Annelise Leth)
- c) Frederikke  
 Leth g  
 WOLTERBECH g 2 Wolterbech, Perch.
- d) (Edel Leth)
- e) Lauritz Leth g 5 Güllich, Andresen, Laursen, Hansen, Sørensen, Thomsen, Güllich, Schonberg, Frandsen.



Oplysninger til ahnetavlen.

(De anførte numre henviser til ahnetavlen)

Johan Wilhelm Armand (6) fik 16 juli 1796 borgerskab i Rønne som mekaniker og lommeurmager samt handlende. Han opgives ved denne lejlighed at være 35 år gl. og født i Rendsborg. Han døde i Rønne 3 dec. 1824 som urmager, 65 år gl. Han blev den 10 april 1795 gift i Rønne (i huset efter foregående ~~interims~~ bevilling) med enkefru Maren West (7) afgangne lieutenant Sonnes; forloverne var byfoged Adolph Müller og hr. Johan Spietz. Den 1 marts 1825 blev holdt skifte i Rønne efter urmager Joh. Wilh. Armand (6). Afdødes enke Maren West Armand (7), var da syg og sengeliggende og døde 25 april 1825, 75 år gl.

Maren West Hertel (7) blev gift første gang med Christian Frederik Sonne 19 nov. 1783, iflg. Julius Bidstrups stamtafle over de bornholmske familier Müller, Madvig og Sode side 18. Maren West Hertel (7) blev døbt i Vestermarie kirke 22. jan. 1754 som datter af sognedegn Samuel Simonsen Hertel (14) og Margrethe Elisabeth Sode (15) f 1718. Faderen (14) var født i Rynkeby på Fyn 1705 som søn af sognepræst Simon Samuelson Hertel (28) 1675-1722 og hustru Maren West (29) f 1672, han (14) var sognedegn i Vestermarie 1734-64, i Åker fra 1764 og døde 176. Margrethe Elisabeth Sode (15) var hans anden hustru, født 1718 i Nylarsker døbt 12/6 som datter af sognepræst i Nylarsker Herman Jørgensen Sode (30) (f. 1675-1731) og hustru Antonette Marie Müller (31) døbt 28/10 1687 som datter af landsdommer på Bornholm ~~Ancher~~ **Antoni Müller** og hustru Magdalene Margrethe Heseler død 1788. Hendes mand Hermann Jørgensen Sode (30) blev begravet i Nylarsker 16 febr. 1731, 55 år og nogle måneder gl. Han var sognepræst i Nylarsker 1702-29 og var vistnok født i Østerlarsker som søn af sognepræst Jørgen Jensen Sode og Maren Hansdatter Ancher. Jørgen Jensen Sode (død 27 juni 1700) var igen søn af sognepræst i Hasle og Rutsker Jens Hansen Sode (død 1654 13 okt. iflg. Wibergs præstehistorie), der skal have været fra Skaane (iflg. Bidstrup). Også Maren Hansdatter Ancher var muligvis fra Skaane. Maren West Armand (7) angives ved sin død i 1825 at være 75 år gl. Iflg. en af klokkeren i Rønne ført kirkebog 1779-91 havde Christian Sone (fejlskrift for Sonne) og Maren Hertel (Hertel) (7) hjemmebryllup 19. novbr. 1783. (Maren (7) var opkaldt efter sin farmor (29). I sognepræstens kirkebog findes denne og flere andre vielser fra slutningen af 1783 ikke indført; men kun i det af klokkerens førte eksemplar af kirkebogen. Af skiftet efter hende (15) den 3 juni 1788 (indført i gejstlig skifteprotokol for Bornholms provsti 1786 ff., fol. 18-20) fremgår det, at hun (15) efterlod sig en søn Christen West Hertel, som var præst ved Frederiks hospital i København, død 1817 som sognepræst i Øster Tørslev, Randers Amt, og 4 døtre: Else Margrethe Hertel, 45 år gl.,<sup>x)</sup> conditionerende hos stiftamtmand, grev Haxthausen, Københavns amt; Magdalene Hertel, 39 år gl., i Hamborg; Antonette Kirstine Hertel 29 år gl., havde været hjemme hos den da afdøde moder (15) i Rønne.

x) tjente.

I bogens første kapitel er venstre side af ahnetavlen behandlet.



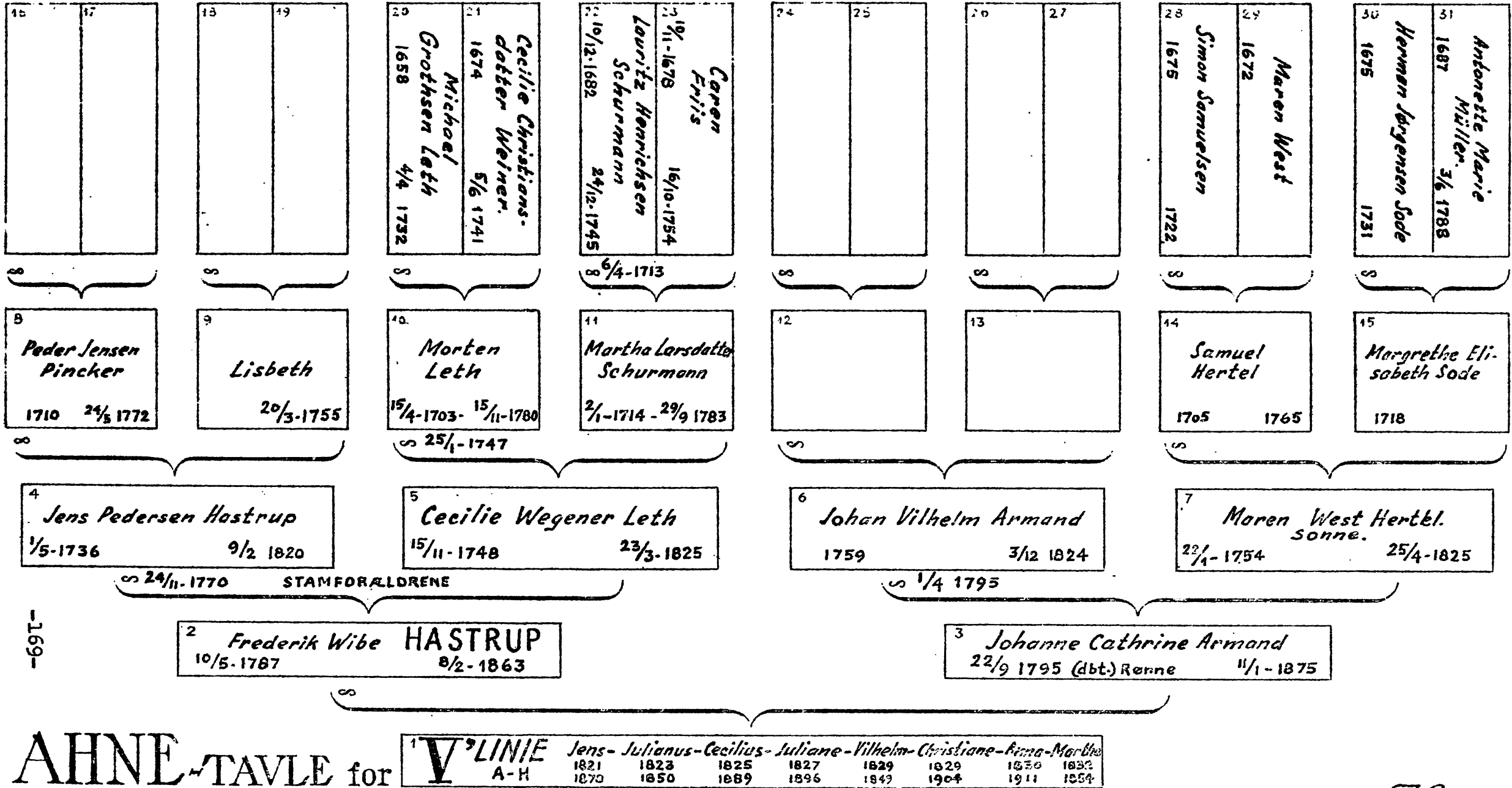

-169-

AHNE-TAVLE for



FEMTE LINIE

(8) Friderich Wibe Hastrup, f på Tybrind 10 maj 1787, dbt. i Ørslev kirke 17 maj s.s. (Navnet stavet som anført i kirkebogen se s. 24, 21 & 17-) +8 febr. 1863 (se s. -89-) G m Hanne Cathrine Armand, f i Rønne 1795 +11 jan. 1875, dbt i Rønne kirke 22 sep. 1795, datter af Johan Vilhelm Armand og hustru Maren West. (8 børn: A-H)  
 FWH havde forskellige gårde på Fyn og i Jylland i forpagtning. Købte 1841 herregården Brandbjerg i Kollerup sogn, Vejle amt for 46.000 rdl. og ejede den til 1852, da den solgtes ved tvangsaukt. for 35.000 rdl. Købte da gården Palmelund, hvor han døde.

- o -

A

A) Jens Hastrup, f på Brudagergård (Gudme s) 19 okt. 1821 +1870. på Sct. Hans Hospital cand. phil. studerede jura. Journalist (se s. -54-) (ug)

- o -

B

B) Julianus Vilhelm Hastrup, f på Brudagergård 27 nov. 1823 +26 juli 1850, forvalter på Brandbjerg hos faderen. (ug)

- o -

C

C) Cecilius Hastrup f i Ryslinge 30 jan. 1825 +7 aug. 1889 gårdejer i Givskov (Give sogn). G m Cecilie Schnakenburg, f på Elisalyst (Kollerup sogn) 15 juli 1824 +19 marts 1907 datter af proprietær Carl Gottlieb Schnakenburg og hustru Henriette Elisabeth f. Büsch. (se "H"s. -190-) (5 børn: a-e)

CH købte i 1862 Bølling v. Kolding (100 tdr. ager og eng. 40 tdr. skov 20 køer, 4 heste, 8 får, 2 svin samt redskaber m.m. for 25.000 rdl. og med 5000 i udbetaling)

a) Julianus Vilhelm Hastrup, f i Give 21 nov. 1851 +1926 ejer af Bred teglværk og Fugleviglund i Bred (Vissenbjerg s). G m Anna Emilie Eleonora Estrup, f i Viuf sogn 17 maj 1852 +1 juli 1935. (10 børn: 1-10)

1) Ellen Hastrup f på Fugleviglund 2 sep. 1877 +9 juni 1950, sparekassebogholder i Frederikssund

2) Harald Hastrup f på Fugleviglund 5 febr. 1879 +16 marts 1941, løjtnant 1901, assistent i postrevisionen 1903, postekspedient 1916, postkontrollør 1920, ansat i generaldirektoratet for postv. G 1907 m Mathilde Caroline Amalie Schou, f. 11 dec. 1883. (11 børn: 1'-11')

1') Ellen Hastrup f i Kbhvn 9 marts 1908, overassistent på beregnerkontoret i forsikringsselskabet Danmark.

2') Hanne Hastrup f 10 marts 1908, kassererske i mejerierne og landbrugsulykkesforsikring. G 3 sep. 1937 m Holger Johannes HASTRUP JENSEN f 4 dec. 1902. (4 børn: 1"-4")

1") Klaus Hastrup Jensen f 30 dec. 1938

2") Ebbe Hastrup Jensen f 3 sept. 1941

3") Kaare Hastrup Jensen f 6 okt. 1944

4") Jane Hastrup Jensen f 28 dec. 1946

3') Frits Hastrup f i Kbhvn 29 nov. 1909. cand. mag. lærer ved Gedved seminarium fra 1/1 1954 ved Jonstrup seminarium. Amanuensis, Aarhus. G 1939 m Anna-Lisa Leander f i Hernøsand 28 maj 1911 (2 børn: 1"-2")

1") Inger Hastrup f 27 aug. 1943

2") Erik Hastrup f 1 aug. 1945

## FEMTE LINIE

v)Friderich WibeeHastrup C)Cæcilius Hastrup a)Julianus Hastrup

- 4') Jørgen Hastrup f i Kbhvn 2 aug.1911, maskinkonstruktør v A/S Titan siden 1943 medindehaver af maskinfirmaet Minerva.
- 5') Kirsten Hastrup f i Kbhvn 26 jan.1913, bogholder i trælastfirmaet Em.Z.Schwitzer.Kbhvn.
- 6') Vilhelm Hastrup f i Charl.lo okt.1914. Arkitekt g m Louise Mixter f lo sep.1927. (2 børn:1"-2")  
 Rejste til USA, deltog i 2' verdenskrig på amerikansk side, skudt ned over Tyskland, undslap ved at erobre et tysk fly og nåede ind over amerikansk front. Efter krigen indehaver af anset arkitekt-firma i "Fresno" i California, hvor bl.a. broderen lo') også er ansat.  
 1") William Hastrup f 21 jan.1951  
 2") Jane-Louise Hastrup f marts 1953.
- 7') Anne Lise Hastrup f 21 marts 1917 i Charl. g m Per HOLST prokurist hos Hellenberg og Malmstrøm (2 børn:1"-2")  
 1") Lars Mikael f 22 dec.1948  
 2") Birgitte Holst f 12 sep.1950
- 8') Carl Johan Hastrup f i Charl.1 okt.1918, deltog under anden verdenskrig til søs under Panama's flag, nu chief steward i amerikansk rederi.
- 9') Birte Hastrup f i Charl.10 dec.1921 g m Niels Erik HASTRUP f 15 dec.1917 i Frederikssund, søn af maskinkonstruktør Poul Hastrup og hustru Alma Lange (se C., a., 9, 1')  
 Student Frdb. Gymnasium 1936, civilingeniør (B) 1941, ansat i F.L.Schmidt og Co. (2 børn:1"-2")  
 1") Merete Hastrup f 16 jan.1946  
 2") Anne Marie Hastrup f 25 dec.1949
- 10') Ole Hastrup f i Charl.lo dec.1921. civilingeniør g m Anne Lise Schleiss Christensen f 22 jan.1926  
 Ansat som leder af ingeniøraftdelingen i broderens 6')s firma i Fresno i California.
- 11') Jens Hastrup f i Charl.22 marts 1925, arkitekt g m Ingrid Trap Friis f 12 juli 1931. ansat i broderen 6')s firma. (1 barn:1")  
 1") Jens Peter Hastrup f 8 juni 1949.
- 3) Anna Hastrup f på Fugleviglund 11 dec.1880, meddirektør i firmaet Pahl og Petersen i Kbhvn. (ug)
- 4) Gerda Hastrup f på Fugleviglund 20 okt.1882 +1941 g m Rasmus Chr.RASMUSSEN, f i Bred 4 maj 1877, bankmand på Philippinerne, deltog i den spansk-amerikanske krig. Boghandler i Frederikssund. (2 børn:1'-2')  
 1') Else Hastrup f på Philippinerne 29 jan.1910, boghandler g m Anker K ØLBY PEDERSEN, bankkasserer i Frederikssund.  
 2') Helen Hastrup f 2 nov.1912 på Philippinerne g m Henning NØRBY bogtrykker.
- 5) (Olga Hastrup) f på Fugleviglund 13 aug.1884 (Tv) +1 febr.1885
- 6) (Carla Hastrup) f på Fugleviglund 13 aug.1884 (Tv) +14 april 1885.
- 7) Carl Johan Hastrup f på Fugleviglund 24 okt.1885 landmand i Argentina, formodes død)
- 8) Kay Hastrup f på Fugleviglund 12 nov.1887 +10 maj 1943, toldkontrollør i Kina, rentier i Lillerød. G 1923 m Christiane Grønning, f 14 jan.1888. (ingen børn)

## FEMTE LINIE

JPH. V)Friderich Wibø Hastrup C)Cecilius Hastrup b)Carl Vibe H.

For oven siderne 3 - 19 er der indløbet en beklagelig trykfejl: Wibe er fejlagtigt skrevet med to e'er. fortsat:

- 9) Poul Hastrup f på Fugleviglund 4 maj 1890 +10 dec. 1932, maskinfabrikant og motorsagkyndig i Frederikssund. G 1916 m Alma Lange f 16 dec. 1888. (3 børn: 1'-3')
- 1') Niels Erik Hastrup f 15 dec. 1917. civilingeniør  
(B) 1941 (F.L. Schmidt) g m Birthe Hastrup (se C, a, 2, 9')  
(2 børn: 1"-2")
- 1") Merete Hastrup f 16 jan. 1946  
2") Anne Marie Hastrup f 25 dec. 1949
- 2') Aage Hastrup f 22 nov. 1919. g 1943 m Grete Hedekær, datter af skrædermester A.H. Kerteminde. Rejsesekretær i KU's landsorganisation nu redaktør af Berlingske aftenavis. (2 børn: 1"-2")
- 1") Lone Hastrup  
2") Dorte Hastrup
- 3') (Hans Hastrup) f 6 febr. 1921 +4 april 1923

- 10) R. Vibe Hastrup f 5 marts 1896, gårdejer "Højtofte" gaard, Ledøje g 1921 m Jenny Olsen f 10 april 1891  
(2 børn: 1'-2')
- 1') Anna Vibeke Hastrup f 18 april 1923 g m Niels Berg ~~SONNE~~ cand. mag. Johannesburg, Afrika.  
(3 børn: 1"-3")
- 1") Marie Lise Sonne  
2") Anker Sonne  
3") Dreng
- 2') Marie Louise Margrethe Hastrup f 30 april 1933 boghandlermedhjælper i Kbhvn.

b

- b) Carl Armand Busch Vibe-Hastrup, f i Give 2 nov. 1853 +16/5. 1939 købmand i Aalborg. G m Laurette Eilersgaard f 27 juli 1854 +3/2. 1938. Bestyrer af Aalborg glasværk. (9 børn: 1-9)
- 1) Oscar Cæcilus Hastrup f 13 okt. 1881, prokurist Thürmer og Co København. G m Marie Katrine Pedersen f 27 febr. 1885. (2 børn: 1'-2')
- 1') Kaj Hastrup f 17 marts 1914, prokurist i Kreditfinancieringskompagniet. G m Lizzi Aase Ellinor Rasmussen f 5 marts 1922. (2 børn: 1"-2")
- 1") Nina Hastrup f 19 nov. 1949  
2") Lisbeth Hastrup f 16 okt. 1953
- 2') Kirsten Cæcilie Hastrup f 18 juli 1924 i Kbhvn. student, fransk og engelsk korrespondent, sekretær i rederiet A.P. Møller. Kbhvn.
- 2) Erik Hastrup f 20 dec. 1882, revisor. Kbhvn
- 3) Ingeborg Hastrup f 14 dec. 1883, køkkenchef N.F. sanatoriet, Silkeborg. +9 jan. 1953.

## FEMTE LINIE

JPH.V) Friderich Wibee Hastrup C) Cecilius Hastrup c) Fr. Vibe Hastrup.

- 4) Margrethe Hastrup, f 29 april 1885. G 1908 m Jørgen SCHEEL-HINCKE, f 27 febr. 1880 + 22 jan. 1925. Sagførerfuldmægtig. (4 børn: 1'-4')
- 1') Jørgen Hincke, f 8 dec. 1910 landmand i Canada. G 14 dec. 1938 m Bernice Marie Shetler, Patricia, Canada. (3 børn: 1"-3")
- 1") Margrethe Irene Hincke, f 26 juli 1940
- 2") Jørgen Poul Hincke, f 25 juli 1942
- 3") Karen Hincke, f 15 juli 1944
- 2') Else Margrethe Hincke, f 25 aug. 1911 G. i Reykjavik 5 nov. 1932 m Axel JANSEN. (7 børn: 1"-7")
- 1") Poul Jansen, f 17 april 1933
- 2") Stella Jansen, f 2 april 1934
- 3") Annelise Jansen, f 21 april 1937
- 4") Jan Jansen, f 8 maj 1938
- 5") Birthe Jansen, 29 sep. 1941
- 6") Grethe Jansen, f 1944
- 7") Finn Jansen, f 14 aug. 1947.
- 3') Jytte Scheel Hincke, f 27 dec. 1913. afdelingssygeplejerske på Sct. Hans hospital i Roskilde. (ug)
- 4') Mogens Hastrup Hincke, f 27 aug. 1919. G 18 juni 1944 m Agnete Elisabeth Andersen, Korsør. (2 børn: 1"-2")
- 1") Margrethe Hastrup Hincke, f 3 nov. 1944
- 2") Annebirgitte Hastrup hincke, f 21 jan. 1947
- 5) (Carl Armand Büsch Hastrup) f 1 maj 1887, d 24 maj s.å.
- 6) (Karen Hastrup) f 1 juli 1889, + 17 juli s.å.
- 7) Otto Vibe-Hastrup, f 22 okt. 1891, prokurist i A/S Lange og Unmack, Aalborg. G 4/4 1917 m Margrethe Andersen, f 11 nov. 1892 (3 børn: 1'-3')
- 1') Knud Vibe-Hastrup, f 4 marts 1919, sekondløjtnant i Livgarden 1941, indehaver i 1947 af eget firma af samme navn, Kbhvn., som fabrikant af skibsudrustning og isenkram. G 15 juni 1942 m Lisa Schæbel, f 1 april 1917. journalist æ.o. g 2<sup>o</sup> 30/9-54 m Kirsten Andresen f 25/7-1922, d a kriminældommer Sigurd Andresen, Haderslev og hustru Karen f. Haarsbjerg (2 børn: 1"-2")
- 1") Lene Vibe-Hastrup, f 30 maj 1947
- 2") Hans Ole Vibe-Hastrup, f 6 okt. 1951
- 2") Erik Vibe-Hastrup. f 13. april 1923, medarbejder i broderens firma. G 22 dec. 1947 m Bodil Petersen 11 aug. 1922, datter af snedkerm. G.F. Vraa. (2 børn: 1" -2")
- 1") Marianne Vibe-Hastrup, f 10 dec. 1948
- 2") Henrik Vibe-Hastrup, f 14 aug. 1952
- 3') Inger Vibe-Hastrup, f 16 juli 1929. student, lægeaut. phytoterapeut. G. 30 maj 1952 m Falsig PETERSEN. stud.mag. søn af skoleinspektør P. Aalborg.

JPH. V)Friderich WibeHastrup C)Cecilius Hastrup c)Fr.Vibe Hastrup

fortsat:

8) (Karen Hastrup) f 1 juli 1894 +13 aug.s.å.

9) Asta Hastrup, f 22 juli 1896, assistent i Aalborg ved post og telegrafvæsenet.

c) Frederik Vibe-Hastrup, f i Give 4 aug.1855 +14 nov.1904  
cand.pharm.1878, mineralvandfabr.på Frdbg.1881-95.1896  
grundlægger af Vibe-Hastrups kemiske fabriker (skosvarte  
fabrik på Frdbg). G i St.Johannes kirke 10 nov.1882 m  
Betty Marie Meisner, f i Aarhus 28 marts 1860 +12 nov.  
1942.datter af skibsbygger Edv.Meisner og hustru Chri-  
stine Kirkebye. (7 børn:1-7)

1) Edvard Cecil~~us~~ Vibe-Hastrup, f på Frdbg.4 sep.1883,+8  
marts 1954.G i S ct.Markus kirke 15 okt.1921 m Bengta  
Olsson, f i Vejle 30 sep.1886,datter af skræder Ols-  
son og hustru.

cand.pharm.1904, prokurist 1904 i firmaet Vibe-Hastrups kemiske  
fabriker I/S, Frdbg, hvoraf han efter faderens død overtog ledel-  
sen sammen med sine to brødre Edv.og Erik og førte firmaet  
frem til at indtage en ledende position i skosvartebranchen,  
men allerede en del år inden sin død trak han sig af helbreds-  
hensyn ud af det daglige arbejde.

2) Edvard Christian Vibe-Hastrup, f på Frdbg.5 febr.1885  
+13 maj 1949, handelsuddannet, prokurist 1912, senere le-  
der sammen med 4) af firmaet Vibe-Hastrups kemiske fa-  
briker.G i Citadelskirken 31 maj 1913 m Rigmor Braun-  
stein. (3 børn:1'-3')

1') Paul Vibe-Hastrup, f på Frdbg.31 aug.1914

2') Erik Frederik Vibe-Hastrup, f på Frdbg.8 maj 1916  
direktør.g 1943 m Kirsten Juhl-Hansen, f 21aug.1924.

3') Inger Vibe-Hastrup, f på Frdbg.28 jan.1918.G m Lasse  
LEMKOW, redaktør v.Berlingske Tidende.

3) Johannes Vibe-Hastrup, f på Frdbg.16 okt.1886 +19 april  
1951.G i Sct.Olai kirke i Helsingør 15 april 1914 m Ag-  
nete Tryde, f i Tølløse 27 maj 1891,datter af fhv.medici-  
naldirektør Gabriel Tryde og hustru Thora Blicher.  
(3 børn:1'-3')

fortsættes:

JPH. V)Friderich Wibe Hastrup C)Cecilius Hastrup e)Agathe Estrup

JVH blev cand.jur.1910, overretssagfører 1913, offentlige sager fra 1922.Ledende senior i studenterforeningen i Kbhvn. 1920-21, formand for metropolitener samfundet 1926-31,formand for Københavns kommunale vælgerforening fra 1930, R af D.Dbm.

- 1')Hans Henrik Vibe-Hastrup f på Frdbg.5 jan.1915.  
Lrs.g 1940 m Edith Wiese f 17 nov.1917,datter af grosserer W. (1 barn:1")  
1")Finn Vibe-Hastrup f 12 okt.1940
- 2')Betty Agnete Vibe-Hastrup f på Frdbg.8 maj 1916  
+12 juli 1935.
- 3')Kirsten Vibe-Hastrup f på Frdbg.3 jan.1921

- 4)Erik Vibe-Hastrup f på Frdbg.25 juni 1888.G i Vanløse kirke 28 nov.1915 m Aase Møller, f 27 dec.1896 datter af manufakturhdl.Wm.Møller og hustru Petrea. (2 børn:1"-2')

Cand.pharm.1910.Fra 1915 laboratorieførstander i Vibe-Hastrup's kemiske fabriker. Fabrikant sammesteds sammen med broderen Edvard.

- 1')Jørgen Vibe-Hastrup f på Frdbg.24 febr.1916 g 1941 m Inge Christensen f 30 aug.1918. (1 barn:1")  
1")Anne Lise Vibe-Hastrup f 10 maj 1943
- 2')Grethe Vibe-Hastrup f på Frdbg.8 juni 1917 g 1943 m Henrik STEGLICH PETERSEN f 4 maj 1913.Lrsf. (2 børn:1"-2")  
1")Susanne Steglich-Petersen f 29 nov.1939  
2")Morten Henrik Steglich-Petersen f 16 dec.1942

- 5)Ove Frederik Vibe-Hastrup f på Frdbg.11 dec.1890.G i Tunis 18 jan.1919 m Germaine Marcelle Bonifay f 12 april 1895,datter af Alfred Bonifay og hustru i Tunis. +18 juni 1926. (1 barn:1")  
G 2'g 8 sep.1937 m Helga Rigmor Madsen f 19 dec.1902 i Broager.

Tandlægeeks.1911.Dr.chir.dent.(University of Pennsylvania)1912 assistent i Schweitz og Tunis 1912-1919, prakt.tandlæge i København siden 1919.

- 1')Marcel André Vibe-Hastrup f 8 juni 1926

- 6)Clara Vibe-Hastrup f på Frdbg-24 maj 1893.G 1'g i 18 jan.1919 i Citadelskirken m Henning Hjalmar MØLLER f i Kbhvn.2 maj 1891.arkitekt.æ.o. (2 børn:1'-2')  
g 2'g 31 dec.1935 m Giovanni RIZZO f i Messina 17 dec.1885.Præfekt.  
1')Else Vibe Møller f på Frdbg.25 maj 1920  
2')Hans Henning Vibe Møller f på Frdbg.30 maj 1923

- 7)Vibeke Christine Vibe-Hastrup f på Frdbg.22 aug.1901 g 1'g 8/3 1924 i St. Marie kirke i Helsingør m Carl SCHELLER f i Kbhvn 20 dec.1892.cand.jur.Stenhuggermester (2 børn:1'-2')  
G 2'g 16 febr.1938 m Bjørn RINGSTED f 10 aug.1897 i Kbhvn. cand.jur. (2 børn:3'-4')  
1')Carl Erik Vibe Scheller f i Kbhvn.24 aug.1928  
2')Erling Vibe Scheller f i Kbhvn.24 marts 1930  
3')Niels Vibe Ringsted f 19 maj 1939  
4')Lisbet Vibe Ringsted f 28 dec.1944

d

- d)Johanne Vilhelmine Vibe-Hastrup f i Give 12 juli 1858

e

- e)Agathe Louise Vibe-Hastrup f i Give 23 juni 1860 +25 sep.1933.G m Peter JUNGENSEN ESTRUP, f i Viuf 20 marts 1854 +21 dec.1919.assistent i postrevisionen 1876,postekspeditor i Fuglebjerg 87,postmester i Nyk.J 98,Nyk.F 1906. R af D.1913. (8 børn:1-8)

## FEMTE LINIE

JPH. Wibee  
V)Friderich Hastrup C)Cicilius Hastrup e)Agathe Estrup

- 1) Knud Karl Vibe Estrup f 28 juli 1884 i Kbhvn.dr. phil. amanuensis ved Danmarks tekniske højskole, lærer ved Hærens officersskole på Frederiksberg slot. R af D. Kemisk konsulent. G m Nanna Gjellerup f 17 april 1886 +7 sep. 1931 (2 børn: 1"-2")  
 G 2' g m Ellen Reinhard f 19 maj 1892. (ingen børn)  
 1') Frank Estrup f 2 april 1911, cand. jur. fuldmægtig i Handelsministeriet. g m Elisabeth Bo Hansen æ.o. (2 børn: 1"-2")  
 1") Jan Estrup f 28 juni 1947  
 2") Sten Ture Estrup f 26 april 1950  
 2') Grete Vibe Estrup f 16 juli 1915 g m Jørgen LØNBORG f 15 juni 1917, civilingeniør v Statens husholdningsråd. (2 børn: 1"-2")  
 1") Poul Michael Estrup Lønborg f 25 april 1941  
 2") Knud Thomas Estrup Lønborg f 25 marts 1944
- 2) Anna Cecilia Estrup f 13 aug. 1886, postkontorist i Kbhvn. ugift
- 3) Clara Elisabeth Estrup f 17 sep. 1888, overlærer v Slagelse priv. mellem- og realskole g m Henrik Callisen DYHR, cand. theol. realskolebestyrer f 26 april 1874 +14 aug. 1936. (5 børn: 1"-5")  
 1') Ellen Dyhr d 28 maj 1910, cand. mag. lærerinde v Det kgl. Blindeinstitut, Kbhvn.  
 2') Kay Dyhr f 17 okt. 1911, cand. jur. lrs. g m Hjørdis Teisen Schmidt, f 18 maj 1912. (3 børn: 1"-3")  
 1") Peter Dyhr f 25 juni 1940  
 2") Henrik Dyhr f 23 okt. 1942  
 3") Annelise Dyhr f 10 juni 1947  
 3') Aase Dyhr f 26 dec. 1913 g m Helmer LARSEN f 4 juni 1914, inspektør. (2 børn: 1"-2")  
 1") Ellen Merete Larsen f 8 marts 1945  
 2") Niels Dyhr Larsen f 11 april 1949  
 4') Jørgen Callisen Dyhr f 19 febr. 1918, arkitekt g m Irma Andrea Christensen f 30 marts 1921  
 5') Henny Agathe Estrup Dyhr f 8 dec. 1922, cand. jur. sekretær i Socialmin. g m Per LOFT f 16 maj 1922 cand. jur. sekretær i Socialmin. (1 barn: 1")  
 1") Jørgen Jep Loft f 16 april 1949
- 4) Rigmor Estrup f 18 okt. 1890, kontorchef i "Det gjen-  
 sidige forsikringsselskab "Danmark". ugift
- 5) Olga Johanne Estrup f 22 aug. 1892. Jørgen Ernst GLAHDER f 24/7. 1897 cand. mag. ordbogsredaktør. R af D. (3 børn: 1"-3")  
 Student 1910. cand. mag. 1916, ansat som medarbejder ved Den danske ordbog 1912, redaktør 1916, ledende redaktør 1949. Lærer ved Det Trierske faglærer- og faglærerindekursus fra 1929. Censor i Dansk ved skoleembedseksamen ved Kbhvns og Aarhus universiteter fra 1939 samt ved Lærereksamen fra 1942. Medstifter af Selskab for nordisk filologi, medlem af best. 1912-13 og formand for samme 1921-24. Medlem af det danske sprog- og litteraturselskab 1918. Medlem af bestyrelsen for samme fra 1931. Medlem af best. for Terminologicentralen 1944 Medlem af retskrivningsordbogsudvalget 1948 og foreningen Nordens sprognævn 1947.  
 1') Per Harald Glahder f 30 sep. 1921, cand. jur. sekretær i Finansministeriet g m Kirsten Riegøls Borch f 24 okt. 1923. (3 børn: 1"-3")  
 1") Henrik Ernst Glahder f 28 febr. 1947  
 2") Christian Martin Glahder f 9 nov. 1948  
 3") Nicolai Jørgen Glahder f 12 juni 1952.



## FEMTE LINIE

JPH. V) Friderich Wibee Hastrup D) Juliane H.g. AMMENTORP b) Fr. Am

- 2') Jens Glahder, f 20 jan. 1923. læge (p.t. USA )  
 3') Ernst Laurits Glahder, f 22 juli 1932. stud.med.
- 6) Anna-Louise Estrup (Bussy) f 7 sep. 1895 beregnerfuldmægtig i Det Gjensidige forsikringselskab "Danmark". (ug)
- 7) Poul-Einar Estrup, f 3 april 1898, civilingeniør (F) 1921, løjtnant i den kgl. livgarde, 1925 F.L. Schmidt og Co. 1926 driftsleder v Sønderborg oliiefabrik A/S 1928 Otto Mønsted A/S. 1942 tekn.leder af Otto Mønsted A/S fabrik, Aarhus, 1949 tekn.leder af O.M.A/S sammen-sluttede fabriker i Kbhvn g m Else Okholm, f 11 april 1905. (3 børn: 1'-3')
- 1') Peder Hector Frederik Jacob Estrup, f 21 aug. 1930 stud.polyt (svagstrømselektroteknik).  
 2') Karen Louise Estrup, f 26 febr. 1933  
 3') Steen Jacob Estrup, f 2 jan. 1943
- 8) Johannes Vilhelm Estrup, f 8 aug. 1901. tandlæge i Kbhvn. Formand for Nykøbing katedralskoles elevsamfund g m Helga Marie Smedegaard, f 25 april 1903. (1 barn: 1')
- 1') Morten Uffe Estrup, f 26 maj 1931. dim. 1953 frø Niels Brocks handelshøjskole.

- o -

D

D) Juliane Hastrup, f i Nr. Bjært sogn 28 nov. 1827 + 17 april 1896, g m Anders Christian Ammentorp, f i Smidstrup 22 juni 1800 + 3 dec. 1881. Han var landmand i Hedensted sogn ejer af Vindetgaard og var søn af Niels Ancher Ammentorp f 1795 + 1846 og Sophie Ehlers. (3 børn: a-c)  
 J.H. var ACA's anden hustru.

a

a) Olivia Lund Ammentorp, f 2 nov. 1861 + 5 febr. 1943, kommunelærerinde i Kolding. (ug)

b

b) Frederik Vibe Hastrup Ammentorp, f 1 nov. 1862 + 13 juni 1904, købmand og bager i Middelfart. G m Kirsten Friis, f 28 juli 1865 + 2 juni 1941 (6 børn: 1 - 6)

1) Anders Christian Ammentorp, f 10 nov. 1888. Direktør for dansk kafferisteri i Kolding. g 7/11 1914 m Johanne Marie Elisabeth Müller, f 11 febr. 1890. (i b)

2) Frelle Friis Ammentorp, f 19 marts 1890 + 4 marts 1955 Distriktleder og kaptajn i hjemmeværnet. R. af D.G 22/6 1918 m Agnes Helga Wurr, f 6 dec. 1896. (1 barn: 1')

1') Inge Margrethe Kirstine Friis Ammentorp, f 31 maj 1921 cand.jur. legationssekretær ved vort gesandtskab i Bern.

## FEMTE LINIE

JPH. V)Friderich Wibee Hastrup, D)Julianus H.g.AMMENTORP E) Vilh. Hastrup.

3)Johanne Olivia Ammentorp, f 10 juni 1891 g 13/5 1916 m  
Peter Sofus Emil PETERSEN, f 18 april 1875. redaktør  
Odense. ( i b )

4)Sofie Vilhelmine Ammentorp, f 24 juni 1893. g 24/9  
1921 m Jens Chr. SLOT, f 5 juli 1891. tømrer, Odense.  
( 1 barn:1')

1')Kirsten Slot, f 22 marts 1931

5)Niels Ancher Ammentorp, f 28 marts 1895. gartner og  
blomsterhandler, Odense. g 9/8 1924 m Agnes Elisabeth  
Hansen, f 14 jan 1897. ( 1 barn: 1')

1')Elisa Ammentorp, f 11 marts 1932

6)Juliane Ammentorp, f 17 jan 1898. G 29/11 1919 m  
Carl H. HANSEN, f 23 marts 1899. malermester, Odense.  
(4børn:1'-4')

1')Inger Hansen, f 30 marts 1920. g KLEISBY

2')Arne Ammentorp Hansen, f 4 maj 1922

3')Bent Ancher Ammentorp Hansen, f 20 sep. 1940

c

c)Johanna Cathrine Armand Ammentorp, f 11 maj 1866, Bispe-  
bjerg Mølle, + 29 juni 1903. G m Fritz Sigvald Wilhelm  
Theodor SCHMIDT, f 23 okt. 1867, cand.pharm.(2børn:1 - 2)

1)Thorkild Sigvald Ammentorp-Schmidt, f 10 maj 1900  
grosserer, fabrikant i Kbhvn. g m Johanne Olivia Chri-  
stensen. (2børn:1'-2')

1')Fritz Ammentorp-Schmidt, f 28 jan. 1938

2')Poul Ammentorp-Schmidt, f 21 juni 1944

2)Poul Fritz Ammentorp-Schmidt, f 22 juli 1902. Gartner i  
Kbhvn. g m Sily Aagaard, f 28 jan 1900 ( 2 børn:1'-2')

1')Ole Jørgen Ammentorp-Schmidt, f 15 okt. 1930

2')Anna Marie Ammentorp-Schmidt, f 12 sep. 1934

- o - o - o - o - o - o - o - o - o - o - o - o - o - o - o -

E

E)Vilhelm Hastrup, f 2 febr. 1826 + 16 juni 1849 på Billes-  
have lazaret som secondløjtnant i 2'reservebataillon, ef-  
ter de sår fra et bombestykke, der ramte ham under Freder-  
icia's belejring ved 8 juni bataillen. ( ug)

- o - o - o - o - o - o - o - o - o - o - o - o - o - o - o -

- fortsættes -

- o - o - o - o - o - o - o - o - o - o - o - o - o - o - o - o - o - o -  
JPH. V)Friderich Wibee Hastrup F)Christiane H.g BIRCH a)Johanne Birch

F

F)Christiane Hastrup, f i Eltang sogn 3 april 1829 +1904. g 2  
jan.1877 m Carl Christian BIRCH, f i Kbhvn.23 nov.1820 + 1903.  
cand.jur.1847 translator i tysk og engelsk,1853 auktionsdi-  
rektør og Kongens Foged i Kbhvn.1865. (9 børn:a-i)

a

a)Johanne Vibeke Birch, f 24 febr.1857 +29 sep.1929 g 21 jan.  
1877 m Axel Frederik RINDOM, f 21 sep.1836 +3 april 1919  
sognepræst ved Sct.Johannes kirke i Kbhvn. (6 børn:l-6)

1)Laura Johanne Rindom, f 28 marts 1878.g 29 okt.1904 m  
Carl Bennhardt STAFFELDT,f 29 dec.1875 +24 dec.1945  
overretssagfører. (8 børn:l'-8')

1')Erik Staffeldt, f 18 okt.1905,sognepræst i Middelfart  
g 7 febr.1933 m Maria Brix. (2 børn:l"-2")

1")Vivi Staffeldt, f 28 marts 1937

2")Erik Staffeldt, f 11 juli 1942

2')Johanne Vibeke Staffeldt, f 22 juni 1907.G 25 febr.  
1931 m Carl Erik THANING,pastor. (5 børn:l"-5")

1")Erik Thaning, f 26 febr.1933

2")Niels Thaning, f 10 febr.1935

3")Jørgen Thaning, f 27 juni 1937

4")Kirsten Thaning, f 28 marts 1940

5")Anette Thaning, f 1 okt.1943.

3')Sven Staffeldt, f 25 dec.1908.Sagfører,cand.jur.G 10  
maj 1935 m Kirsten Agnete Poulsen. (3 børn:l"-3")

1")Henrik Staffeldt, f 14 juli 1936

2")(Birgitte Staffeldt), f 20 maj 1940 +4 nov.1951

3")Karsten Staffeldt, f 1 april 1943

4')Vibeke Staffeldt, f 15 febr.1911 g 8 nov.1935 m Arne  
GERMUNDSSON, f 31 jan.1903.speditør. (2 børn:l"-2")

1")Klavs Germundsson, f 8 nov.1936

2")Dorte Germundsson, f 15 juli 1939.

5')Jørgen Staffeldt, f 30 dec.1912 +som frihedskæmper un-  
der besættelse d 25 dec.1944. G 26 okt.1937 m Jessie  
Brinkmann. (3 børn:l"-3")

1")Mikael Staffeldt, f 2 aug.1938

2")Marianne Staffeldt, f 2 marts 1940

3")Bitten Staffeldt, f 16 sep.1942

6')Mogens Staffeldt, f 4 maj 1915,Boghandler.G 15 aug.  
1942 m Grethe Lindencrone Stehr. (2 børn:l"-2")

1")Christian Schark Staffeldt, f 2 jan.1944

2")Jørgen Schark Staffeldt, f 18 jan.1946

7')Preben Staffeldt, f 20 febr.1917.Overassistent Carls-  
berg.G 15 april 1939 m Birthe Lundegaard, f 15 okt.  
1919. (3 børn:l"-3")

1")Hanne Staffeldt, f 15 marts 1940

2")Vibeke Staffeldt, f 18 aug.1942

3")Lene Staffeldt, f 29 april 1946

8')Povl Staffeldt, f 8 sep.1918.Medindehaver af Frederiks-  
borg savværk og trælasthandel.g 1'g 6 juni 1942 m  
Birte Ørnsholt (1 barn:l")

G 2'g 21 sep.1952 m Ingeborg Laura Nielsen.

(1 barn:2")

1")Peter Ulrich Staffeldt, f 17 nov.1942

2")Nana Staffeldt, f 20 april 1953.

2)Johanne Camilla Christiane Rindom, f 12 marts 1880 +1924  
g m Niels J. WAMBERG f 28 febr.1873 +12 maj 1944,sogne-  
præst i Vanløse Rødovre. (2 adopt.børn:l'-2')

1')Edel Wamberg, f 19 maj 1905 g m Alf PETERSEN,Cellist  
i Radiosymfoniork. (2 børn:l"-2")

## FEMTE LINIE

JPH. V)Friderich Wibee Hastrup F)Christiane H.g.BIRCH a)Johanne B.

2') Ingeborg Wamberg, f 19 nov.1903 g 1937 m Rolf ANDERSEN, f 23 jan.1909, civilingeniør, 1932 F, rådgivende ingeniør. (3 børn:1"-3")

1") Jon Andersen, f 3 sep.1938

2") Susanne Sys Andersen, f 21 dec.1940

3") Christen Andersen, f 5 april 1942

3) Erik Christian Lauritz Rindom, f 16 april 1882/g 1'g m <sup>+26/1-1955/</sup> Carla Henriette Helene Wissing, f 24 maj 1882.æ o 1921. (3 børn:1'-3')

G 2'g 1922 m Grethe Langer, f 27 juli 1899 i Blankenburg.æ o. (ib)

G 3'g m Ellen Birch, f 9 aug.1899 i Kbhvn.datter af Vilh.Birch og Ritha Schmidt(se F)i 2).)(ib)

ER blev student(lyceum) 1900, cand.mag.1908 undervist ved københavnske og frederiksbergske skoler, lærer i dansk ved hærens officersskole 1909-44.Medredaktør af Karl Meyers konversationsleksikon.Redaktør af Gads danske magasin 1921-36.Kronikredaktør, litterær redaktør og universitetsmedarbejder ved Politiken til 1947.Litterære arbejder:Harald Høffding(1913).Samtaler med Harald Høffding(1918).Kantate ved hærens officersskoles 50-års jubilæum(1918)Skoleudgaver for dansklærerforeningen.Medarbejder ved bogen om Knud(1943)og bogen om Birck(1944)desuden artikler i tidsskrifter m.m.(Dansk biogr.lex.Bd.19 s 543.

1') Sonja Rindom, f 26 dec.1904 g 1'g juli 1937 m Max ROTHENBORG (1 barn:1")

G 2'g 2 jan 1953 m G.B.HILKER, lrsf. (1 barn:2")

1") Marianne Rothenborg f 23 nov.1941

2") Per Hilker, f 27 juni

2') Anne Rindom, f 12 sep.1910 (ug)

3') Inge Rindom, f 17 maj 1912 g 3 april 1946 m Ove PAULS. æ o

4) Svend Peter Christian Rindom, f 30 juni 1884, skuespiller.G 1'g 28 aug.1911 i Slagelse m Ellen Didrich, skuespillerinde, f 25 dec.1877 +9 maj 1922.(1 adopt.b:1') G 2'g 4 sep.1926 m Herta Margrethe Christoffersen, f 13 nov.1897. (ib)

Student(lyceum)1902, cand.phil.1903.Debut som skuespiller på Aarhus teater 1903, debut som forfatter 1910.Sceneinstruktør og filmsinstruktør, bevillingshaver til Øbro-bio 1950. Har bl.a.skrevet skuespillet:Fred på jorden(1915,Folketeateret) Det sorte får(1917,Det nye teater) Tyrannens fald(1919,Det nye teater) Fugl Fønix(1921,Folketeatret)Golgatha(1922,Det nye teater)Wienerbarnet(1923,Det nye teater)Kobberbryllup(1924,Dagmar-teatret) Den store Stemme(1924,Det nye teater)Premieren(1925,Dagmar-teatret) Jacob(1932,Riddersalen)Præster(1934,Betty Nansens teater).Der Triumph des Tobias(1939,Die komødie,Berlin) har skrevet ca.60 talefilms manuskripter. Ellen Rindom var skuespillerinde ved Aarhus teater, senere Folke-og Dagmar teatret i Kbhvn, hvor hun ydede betydende indsats som Eliza i "Pygmalion", Romantik, Jette Gebert, Frk.Nitouche, den livstrætte prins i Flagermusen(se dansk biogr.lex.Bd.19 s.1542.1940).

1') Jessie Rindom g m Gunnar LAURING, skuespiller, R.af.D. G.L. er uddannet på det kgl.Teaters elevskole 1924-26.Debut på Det kgl.Teater 31 okt.1925 som Max i Erik XIV.Skuespiller ved Det kgl.Teater 1926-29, derefter ved kbhvnsk.privatteatre ved det nye teater fra 1944.Hovedroller:Ejnar Tampeskjælver i Hakon Jarl.Axel i Axel og Valborg.Petruchio i Troldkan tæmmes.Hjalmar Ekdal i Vildanden,hovedroller i en række lystspil og lystspilfilm.

JPH. V) Friderich Wibe Hastrup F) Christiane H.g. BIRCH b) Hedevig B.

- 5) Camilla Rindom, f 3 okt. 1890 g m Aage BJØRUM. æ o  
(2 børn: 1'-2')
- 1') Lise Bjørum, f 20 febr. 1919 socialrådgiver. g 8 april  
1941 m Henrik HOFFMEYER, f 4 aug. 1917, læge  
(3 børn: 1"-3")
- 1") Lene Hoffmeyer, f 3 dec 1942  
2") Kim Hoffmeyer, f 15 maj 1944  
3") Ida Hoffmeyer, f 5 sep. 1950
- 2') Hanne Bjørum, f 24 sep. 1920 +5 jan 1950. G 5 marts  
1942 m Jean BOETIUS, f 27 april 1919. magister. æ o. (ib)

6) Hedevig Rindom, f 30 okt. 1893 g 1' g m Aage SCHIØTT. æ o  
(1 barn: 1')

G 2' g m Johannes BRØNDSTED, professor. dir. for National-  
museet, f 5 okt. 1890.

JB blev student (Sorø) 1909, cand. mag 1916. Dr. phil 1921. Formand  
for Provinsmuseumsnævnet 1941, professor v Kbhvns. universitet  
i nordisk arkæologi og europæisk forhistorie 1941. Leder af ud-  
gravninger i Dalmatien 1922-23. Medred. ved Nordisk Kultur, medl.  
af Stednavneudvalget, hovedred. af Acta Archaeologica, medl. af  
Naturfredningsudvalgets naturvidenskabelige udvalg. Stiftende  
medlem af Dansk selskab og middelalder, vicepræsident for Old-  
skriftsselskabet. Medl. af best. for Clara Lachmanns fond og af  
Alfr. G. Hassings forlag. Medlem og æresmedlem af en række uden-  
landske historiske selskaber.

Har skrevet en række forskellige afhandlinger om arkæologiske  
og beslægtede emner. Nordisk og fremmed Ornametik i Vikinge-  
tiden (Disputats). De forhistoriske Tider i Danmark, 2. udg. 1941.  
Recherches a Salone 1925; Bronzealderens og Folkevandringens  
kunst 1931; Danmarks Oldtid I-III 1934; Ved Kilderne 1940.  
To hundrede danske Oldsager 1941; Seks tværsnit af Danmarks  
historie 1941; , De fem lange år 1946. Hvad  
skete der 9 april? (1946) Det lukkede land 1948; Nordboerne i  
America før Columbus? 1951.

1') Carsten Rindom Schiøtt, f 28 marts 1919. Læge.

b

b) Hedevig Martha Birch, f 31 aug. 1858 +23 marts 1937. G m  
Johan Nordahl BRUN ROLFSEN, f 12 juni 1848 i Bergen +18  
jan. 1928 i Oslo. Forfatter og redaktør i Oslo. (3 børn: 1-3)

Nordahl Rolfsen blev født 12 juni 1848 i Bergen. Hans farfar  
Jens R. var en af Bergens repræsentanter på Eidsvoll 1814, og  
faderen var bankkasserer i Bergen. Efter at Nordahl blev stu-  
dent i Bergen, tog han fat på det filologiske studium, men  
påbegyndte ret snart sin lærervirksomhed, og blev "Bjørnsonianer"  
siden B's 17 maj tale i Bergen 1869, og satte ind gennem en  
forening "frivillig undervisning", og hævder, at åndelig be-  
læring og underholdning for børn må foregå i fortællende form.  
Hovedlinierne i N.R.'s livsværk bliver som læse- og lærebogsfor-  
fatter, popularisator for ungdommen og skribent for børn. Dog  
udgav han i 1874 en digtsamling bl.a. "under sneen" og skrev  
dramatiske arbejder, som blev opført i årene omkring 1880. Nogle  
år senere vandt han to store publikums succeser på scenen  
"Nordlandstrompeten" og "Svend U-rød". Men ingen nordmand har  
gjort ham rangen stridig indenfor børnebogslitteraturen og den  
populærvidenskabelige fremstilling. I 1876 udgav han "Læsning  
for børn" der efterfulgtes af en række nye bind. Så kom "Illu-  
streret tiden for børn", en forløber for "Læsebog for folkesko- x)

Sin fine litterære sans viste Nordahl gennem anmeldelser, som  
også omfatter Henrik Ibsens værker. I disses kølvand fremkom  
hans antologi "Norske Digtere" med udvalgte tekster med en så-  
dan poetisk følsomhed, at de hurtigt blev fulgt af udvalg af

x) len 1892, og som stadig er i brug.

JPH. V)Friderich Wibee Hastrup F)Christiane H.g BIRCH b)Hedevig B.

scener fra de islandske sagaer i "Vore Fædres Liv". NR var en skattet populær foredragsholder, og flyttede i 1888 til Oslo, hvor han en tid var formand for forfatterforeningen og i Centralstyret for ungdomsbiblioteker. Han virkede som udgiver, redaktør og forfatter af populærvidenskabelige serier for ungdommen, så som "Lys over land", "videnskab for alle" i fortællinger og skildringer". m.m.

Hans motto: "tag barnets fantasi og sekraft til hjælp for at give barnesindet modtagelighed gennem en pædagogisk kunstnerisk forvandling, så stoffet opstår i fortællingens form, netop det barnet har brug for, uden at fordre udenadlærte skemaer og puggverk", var ledetråden i hans livsværk som skole- og lærebogsforfatter. Han gav et supplement til verdenshistorien så den blev til virkelighedens bibel. "Det må være slut med at "pugge" årstal, kongerækker og krige. Historieskrivningen skal være resommerende, lægge vægt på økonomi, sociale spørgsmål, kulturhistorie". NR var en livskunstner, der bevarde sin ungdoms lyse fremtidstro. (Se: Francis Bull: Nordahl Rolfsen 1848-1928, Gyldendals norske forlag, Oslo. 1948).

- 1) Kirsten Birch Rolfsen, f 21 maj 1886 +1930 g m Trygve HEYENDAHL-LARSEN, f 16 jan 1880, kaptajn i den norske hær. (6 børn: 1'-6')
  - 1') Hedevig Louise Heyendahl-Larsen, f 8 dec. 1910 g m Franck LY, tandlæge, Oslo (Veitakollen) (3 børn: 1"-3")
    - 1") Bernt Erik Ly, f 21 dec. 1936
    - 2") Kirsten Ly, f 14 april 1939
    - 3") Lars Christian Ly, f 29 okt. 1944
  - 2') Lars Trygve Heyendahl-Larsen, f 12 sep. 1912 faldt i krigen juni 1944. g m Else Holst (2 børn: 1"-2")
    - 1") Elsebeth Heyendahl-Larsen, f 9 juli 1939
    - 2") Kari Heyendahl-Larsen, f 16 juni 1943
  - 3') Else Heyendahl-Larsen, f 15 juni 1914 g m Henrik STENWIG, ingeniør. (3 børn: 1"-3")
    - 1") Jan Trygve Stenwig, f 28 jan 1943
    - 2") Ina Margrethe Stenwig, f 5 nov. 1946
    - 3") Kirsten Stenwig, f 28 sep. 1948
  - 4') Johan Nordahl Brun Rolfsen Heyendahl-Larsen, f 24 juli 1916. g m Birgit Gran (1 barn: 1")
    - 1") Hedevig Heyendahl-Larsen, f 4 jan. 1950
  - 5') Christian Heyendahl-Larsen, f 26 febr. 1919 +1950 (ug)
  - 6') Jan Heyendahl-Larsen, f 1 juni 1924 g m Ingeborg Malm. (3 børn: 1"-3")
    - 1") Lars Trygve Heyendahl-Larsen, f 26 febr. 1949
    - 2") Knut Heyendahl-Larsen, f 12 april 1951
    - 3") Janicke Heyendahl-Larsen, f 26 nov. 1952
- 2) Else Johanne Brun Rolfsen, f 18 nov. 1887. g i Oslo m Wilhelm MUSTAD. Fabrikker, f 8/2 1877. (4 børn: 1'-4')
    - 1') Halvor Hieronimus Heyendahl Mustad, f 14 juli 1909
    - 2') Wilhelm Wilhelmsøn, f 12 febr. 1912 g m Berit Englund f 28 maj 1921
    - 3') Kirsten Vedarstine Mustad, f 1 juni 1914 +26 sep. 1936.
    - 4') Johan Nordahl Mustad, f 4 nov. 1918 g m Katharina Holth, f 6 maj 1922

- 3) Alf Rolfsen, f 28 jan 1894, kunstmaler. G m Ingerid Platou, f 14 aug. 1893. (3 børn: 1'-3')

Alf Rolfsen begyndte sine studier ved akademiet i Kbhvn 1913/16, hvorefter han som indkaldt værnepligtig modtog fra vennen Mogens Lorentzen, Wanschers bog om Michelangelo, som Rolfsen selv tillagde stor betydning for hans kunstneriske udvikling. Efter studier i Italien fik han, som han selv siger "likefrem fresken på hjernen". Teoretisk stod Rolfsen tidligt rustet til

JPH. V)Friderich Wibee Hastrup F)Christiane H.g BIRCH c)Martha B..

at begive sig ind på monumentalmaleriets krævende område, der hvor han satte ind med ganske særlige kunstneriske resultater foruden en række stafelibilleder.

Efter i 1921 at have fået overladt udsmykningen af telegrafbygningens expeditionssal i Oslo, blev Rolfsen klar over freskoteknikens dobbelte betydning for den murale dekoration, som giver væggenes materielle soliditet det varige præg, som maleriet må have når det benyttes fast til arkitekturen. Rolfsen har festet disse monumentale principper i anerkendelse af freskoteknikens betydning i det nynorske monumentalmaleri, samtidig med at han har grebet på farverne -og samler dette i plastisk forening af flade og rum i dybde og indtrængende modelstudium. Det står med nerven rettet dirrende ud mod verdenskunsten i dekoration i det nye krematorium i Oslo, udført af R 1933-35. Det tog brug af alle Rolfsens evner som digter, komponist og maler, idet dekorationerne på alle vægge og loftets flader udgør en helhed i det billede, som "tilskuerne er gået ind i og sidder inde i". Det efterfulgtes af hans ny rådhusdekorationer i Oslo, eksempler på bedriften, som har gjort Rolfsen til en forgrundsskikkelse i norsk kunstliv, og på sit specielle område i fresken, et ungt navn, hvis indsats kun skal være overgået i det sextinske kapel. Krematoriets udsmykning er gengivet i bog på Gyldendals norske forlag, Oslo 1937.

J. Langård Alf. Rolfsen, Gyldendals norske forlag 1932. Norges billedkunst af Reidal Revold, Gyldendals norske forlag, Oslo 1953, 2' del side 165-179 om hans produktion som helhed.

- 1') Jens Christian Rolfsen, f 11 dec. 1923, faldt i krigen 12/12 1944.
- 2') E. Gil Rolfsen, f 20 aug. 1927
- 3') Kirsten Rolfsen, f 20 maj 1933

c

c) Martha Wilhelmine Juliane Birch, f 29 juli 1860 +25 marts 1941. G 14 nov. 1883 m Holger Emil OLSEN, f 9 dec. 1850 +10 nov. 1944. Ingeniør i Kbhvn. (3 børn: 1-3)

- 1) Carl Anton BIRCH-OLSEN, f 20 okt. 1884, lektor ved Gentofte statsskole. G 1' g m Ellen Wagner. G 2' g 1923 m Helvig Adelaïde Steglich. (2 børn: 1'-2')
- 1') Johannes Birch-Olsen, f 13 nov. 1913
- 2") Gunver Ellen Birch-Olsen, f 23 april 1933.

- 2) Estrid Johanne Birch-Olsen, f 4 april 1886. G 1 aug. 1918 m Fr. SANDER, f 12 sep. 1883 i Everdrup. fhv. direktør for Carlsberg bryggerier. (1 barn: 1')

Fr. Sander, ansat som ung på Carlsberg Bryggerier, blev direktør, senere adm. direktør dersteds 1936-46 og formand for fælledirektionen for Carlsberg og de fore. bryggerier, medlem af bestyrelsen for Carlsbergs pensionskasse, Carlsbergfondets Jubilæumslegat og Carlsberg museum. Endvidere af bestyrelserne for en lang række industri og handelsvirksomheder, af den københavnske afd. af Turistforeninger for Danmark, af repræsentantskabet for foreningen Norden, og medlem af Akademiet for de tekniske videnskaber og af kommiteen vedr. sønderjydsk erhversfond samt ejer af godset Nedergård på Langeland.

- 1') Jens Ole Sander, f 6 aug. 1921, sagfører, cand. jur. G 11 dec. 1944 m Ingeborg Brit Elisabeth Bruhn, f 27 okt. 1922. (3 børn: 1"-3")
- 1") Ole Frederik Sander, f 14 jan. 1946
- 2") Hans-Henrik Sander, f 5 okt. 1948
- 3") Christian Jørgen Sander, f 28 juli 1950.

## FEMTE LINIE

JPH. V)Friderich Wibee Hastrup F)Christiane H.g BIRCH e)Carla B.

- 3) Ejner Vilhelm Birch-Olsen, f 12 juli 1893, præst på Christianshavn, senere sognepræst i Ramløse. G 1'g 31/8 1922 m Olivia Olsen + 31 jan. 1937. (3 børn: 1'-3')  
G 2'g 3 dec. 1940 m Agnes Brenk f. Aschengreen.  
1') Mogens Ejnar Birch-Olsen, f 13 maj 1925  
2') Holger Anders Birch-Olsen, f 31 dec. 1928  
3') Jørgen Christian Birch-Olsen, f 4 dec. 1930

d

- d) Vibeke Christiane Birch, f 6 aug. 1863 + 1946. G 12 sep, 1888 m August COLLIN, f 15 juli 1865. journalist.  
(4 børn: 1-4)

- 1) Christiane Collin, f 22 nov. 1890 + 1925. G 10 aug. 1915 m Carl Edvard NIELSEN, byretsdommer, f 19 sep. 1882.  
(2 børn: 1'-2')  
1') Jonna Collin Nielsen, f 28 juni 1916 + 25 sep. 1952  
g 1941 m Poul Michael SACHS, f 31 okt. 1909. sekretær i justitsministeriet (1 barn: 1")  
1") Marianne Birgitte Sachs, f 20 sep. 1941  
2') Bent Collin Nielsen, f 26 febr. 1918. G m Aslaug Duus Lynge, f 7 jan. 1917. (2 børn: 1"-2")  
1") Jan Collin Nielsen, f 5 aug. 1946  
2") Finn Collin Nielsen, f 2 nov. 1949.

2) Hjalmar Collin, f 25 febr. 1891 i Kbhvn. (ug) student (Efterslægten) 1909, cand. polit 1914. sekretær i industrirådet 1916, i forretningsvirksomhed i USA og Spanien 1917-19. Sekretær i udenrigsministeriet 1919, fuldmægtig 1921 kontorchef 1923, legationssekretær i Rom 1928, legationsråd i Washington 1934. Kontorchef i udenrigsministeriet 1936, Danmarks agent i Burgos 1939. Overordentlig gesant og befuldmægtiget minister i Kina og Siam 1940-46. Midlertidigt tjenestegørende i udenrigsministeriet 1945, udenrigsråd og chef for udenrigsministeriets økonomiske-politiske afdeling 1951. Medlem af traktatkommissionen 1926-28. Danmarks minister i Spanien.

- 3) Vibeke Collin, f 29 aug. 1892 + 18 jan. 1916. G m Frederik LANGE, f 31 juli 1870, kunstmaler (æ o).  
4) Jonas Collin, f 7 juni 1894 + 1946, grosserer i New York g 5 juni 1916 m Asta Rasmussen, f 17 febr. 1893.  
(1 barn: 1')  
1') Jonas Collin, f i New York 7 marts 1918.

e

- e) Carla Christiane Birch, f 24 april 1864 + 1904. G m Carl Anton Sophus SCHIØLER, f 22 juli 1855 i Stenmagle + 28 juli 1912. Kommuelærer i Kbhvn. Student fra Sorø Akademi.  
(11 børn: 1-11)  
1) Paul Christian Birch Schiøler, f 22 juni 1883 + 30 marts 1945. G 1'g 1907 m Nathalie f i USA + i Canada.  
(1 barn: 1')  
G 2'g 1924 m Marie Perriolat f i Chicago 1889.  
(2 børn: 2'-3')  
1') Carla Schiøler, f 1908 i Canada + 1922  
2') Carl Clement Schiøler, f 27 april 1925 i Chicago  
3') Margrethe Schiøler, f 3 maj 1927 i Chicago.  
2) Margrethe Vilhelmine Christiane Birch Schiøler, f 10 okt. 1885 + 14 jan 1946. g 11 sep. 1913 m Ejnar Nielsen KÆRN, f 23 maj 1877 + juli 1953. (2 børn: 1'-2')  
1') Jørgen Kærn, f 13 juli 1916 i Rønne på Bornholm.  
2") Ole Kærn, f 2 marts 1922 i Ribe.



## FEMTE LINIE

JPH. V)Friderich Wibee Hastrup F)Christiane H.g BIRCH f)Ellen B.

- 3) Inger Johanne Birch Schiøler, f 4 jan.1887 +2 maj 1913  
g 20 okt.1908 m Knud Harald FEILBERG, f 15 dec.1877  
(1 barn:1')  
1') Anne-Lise Feilberg, f 24 nov.1909 g m Johannes  
MIDDELBOE. (2 børn:1"-2")  
1") Steffen Middelboe f 10 maj 1931. (ug)  
2") Anette Middelboe, f 1933. g m Johannes RENDSTORFF  
(1 barn:1½)  
1;) udøbt datter Rendstorff
- 4) Kai Birch Schiøler, f 28 okt.1888 g 19 jan.1922 m Oliva  
Johanna Magnusson, f 21 sep.1900 i Canada.(4 børn:1'-4')  
1') Thomas Lorne Schiøler, f 16 okt.1923 +  
2') Kathleen Birch Schiøler, f 14 febr.1926  
3') Elsa Lenore Schiøler, f 22 dec.1927  
4') Michael Poul Schiøler, f 21 nov.1930
- 5) Knud Birch Schiøler, f 4 juni 1891. G 1913 1'g m Bessie  
Leask, f i Skotland 1892 +1929 (2 børn:1'-2')  
G 2 'g m Kirsten Pontoppidan f 10 marts 1912.  
(1 barn:3')  
1') Inger Schiøler, f april 1914 g m John TOPPING.  
(1 barn:1")  
1") Johna David Topping, f maj 1944  
2') John Leask Schiøler, f 1915 +1919.  
3') John Schiøler,
- 6) Ellen Birch Schiøler, f 7 marts 1896 g 1'g m Knud  
Harald FEILBERG. (1 barn:1')  
G 2'g 4 maj 1951 m Viggo LINDHARD, f 16 maj 1888(ib)  
1') Jens Ole Feilberg, f 26 juni 1917 g m Synnøve  
Askelund, f 10 juni 1926. (2 børn:1"-2")  
1") Julie Feilberg, f 25 okt.1951  
2") Nicolaj Feilberg, f 19 nov.1953
- 7) (Aase Hedevig Schiøler,) f 22 aug.1897 +s.å.
- 8) Gudrun Martha Birch Schiøler, f 14 dec.1899 +1 juni  
1938.G 1924 m Hugo HERSCHEND i Chicago.(1 barn:1')  
1') Peter Herschend, f 9 dec.1934
- 9) Arne Birch Schiøler, f 22 sep.1901 +22 juni 1952 G  
1947 m Ruth Olsen, f 13 dec.1917.
- 10) Ivan Birch Schiøler, f 6 jan.1906.Landsretssagfører i  
København. G 1'g 1935 m Grethe Lauridsen, f 3 febr.  
1910. (2 børn:1'-2')  
G 2'g 1953 m Ebba Øllgaard.  
1') Marianne Schiøler, f 27 febr.1936  
2') Susanne Inger Schiøler, f 20 aug.1938
- 11) Asger Birch Schiøler, f 26 nov.1909.Cand.jur. fuldmægtig  
i Kbhvn.G 28 dec.1939 m Margrethe Pedersen, f 17 maj  
1918. (ib)
- f  
f) Ellen Birch, f 5 jan.1866 +5 juli 1926. G m Carl Lütz  
HØPPERMANN, f 5 nov.1863 +24 nov.1938.Inspektør ved ar-  
bejdsanstalten Sundholm. (3 børn:1-3)
- 1) Carla Marie Lütz Høppermann, f 2 aug.1889 g m Hans HOLM,  
f 18 april 1886.Fuldm.i belysningsvæsenet.(4 børn:1'-4')

## FEMTE LINIE

JPH. V) Friderich Wibe Hastrup F) Christiane H. g BIRCH i) Vilh. Birch

- 1') Ellen Holm, f 6 sep. 1914 g m Børge Johannes BRINKLER  
(1 adopt. barn: 1")  
1") Leo Ole Brinkler, f 25 jan. 1948
- 2') Jørgen Holm, f 9 marts 1916 g m Inger Graae Christensen.  
(1 barn: 1")  
1") en pige f 25 aug. 1953
- 3') Kirsten Holm, f 4 nov. 1919 g m Erik Georg KRUSE  
(2 børn: 1"-2")  
1") Hans Jørgen Kruse, f 25 aug. 1938  
2") Mogens Kruse, f 6 aug. 1938
- 4') Niels Holm, f 14 maj 1924 g m Kirsten Margrethe Bjarnesen.  
(1 barn: 1")  
1")
- 2) Aage Christian Lütz Høppermand, f 18 okt. 1890 cand. jur. direktør u. Kbhvns. magistrats 3 afd. g m Zava Nielsen, f 30 jan. 1885. (1 barn: 1")  
1') Ole Lütz Høppermand, f 18 jan. 1919. Civilingeniør g m Merete Brix, f 26 nov. 1922. (1 barn: 1")  
1") Christian Lütz Høppermand, f 23 juni 1953
- 3) Thyge Lütz Høppermand, f 22 sep. 1891 + 21 nov. 1926, læge. G m Ida Dein, Maribo, f 20 dec. 1885. (2 ad. børn: 1'-2')  
1') Erik Lütz Høppermand, arkitekt. g (2 børn: 1"-2")  
1") Jørgen Høppermand, f 12 jan. 1947  
2") Torben Høppermand, f 11 juli 1950  
2') Carl Lütz Høppermand, USA. (ug)

g) Carl Christian Birch, f 20. nov. 1867 + 20 okt. 1916. Forvalter på Rud. Berghs hospital i Kbhvn. G 13 marts 1900 m Valborg Emma Marie Birch, f 29 jan 1872. (ib)

h) Anna Birch, f 22 febr. 1869. g m Axel SØRENSEN, grosserer (1 barn: 1)

1) Axel Birch Sørensen, f 6 dec 1899 (æ o) (Ib)

i) Vilhelm Vibe Ultimus Birch, f 20 febr. 1872 + 15 aug. 1950 skuespiller, translator, grafolog. g m Rithra Schmidt, f 23 febr. 1873, datter af teaterdirektør Ferd. Schmidt. (3 børn: 1-3)

VB var gennem en halv snes år skuespiller på Aarhus teater og havde sin bedste tid der, idet han spillede et bærende repertoire og var en typisk helteskikkelse og en meget køn mand. Egentlig kunstner var han ikke, hvilket han forud havde fået at vide, da han blev forsøgt på Folketeatret i København. Bl.a. som Strandbergs Lykke Per, men hans kvalifikationer var så gode, at de bar over de kunstneriske mangler. Sine sidste skuespillerår havde han på Casino i Kbhvn. og ophørte sin skuespillerbane omkring 1912. VB blev derefter kgl. translator i engelsk og blev politiets ekspert i grafologi (efter Johs. Mahler).

1) Aase Ida Birch, f 12 nov. 1893 g 1' g m Albert FUSCH g 2' g m Erik FENGER, f 8 maj. Ingeniør USA. (ib)

2) Ellen Birch, f 9 aug. 1898 g 27 juni 1911 m Erik RINDOM, cand. mag. (se F, a, 3). (ib)

## FEMTE LINIE

JPH. V)Friderich Wibee Hastrup G) Anna Hastrup g LETH a) Martha L.

- 3) Carl Christian Birch, f 6 juni 1900 g m Cecilie ? æ o  
 bor i USA (1 barn:1')  
 1') Rita Birch g 1'g SEE MANN (4 børn:1"-4")  
 G 2'g m ? (1 barn:5")  
 1") Cecilie Seemann  
 2") Ricard Seemann  
 3") Rita Seemann  
 4") Louise Seemann,  
 5") Laura Louise

- o - o - o - o - o - o - o - o - o - o - o - o - o - o - o - o -

G

G) Anna Hastrup, f 13 dec.1830 i Nørre Bjert +14 april 1911  
 G 13 juni 1853 m Hans Ferd. Payngk LETH, f 23 jan.1827, Krogs-  
 høj +31 marts 1890 i Odense. Landmand, kammerråd, ejer af  
 hovedgården Tanderup v Herning. Deltog i de slesvigske kri-  
 ge og efter den sidste flyttede han til Kbhvn og oprettede  
 en korkvarefabrik. Økonom i officersklubben i Aalborg og  
 tilsidst hotelejer i Odense. H.L. var søn af Laur. Christian  
 Frederik Leth til Sallerupgaard og Alklund, han ~~Leder~~ var  
 broder til Cecilie Wegener Leth g m Jens Pedersen Hastrup  
 stamfader til slægten Hastrup; og Laur. var g m Arnoldine  
 Louise Caroline Lund, se plan herover i  
 Hastrup-og Leth'ske slægtsfællesskab  
 indf. II' og V' linie. (8 børn:a-h)

a

- a) Martha Theodore Elisabeth Leth, f 17 maj 1854, Tanderup  
 +10 febr.1925 i Kbhvn. G 7 dec.1884 m Emil Georg Marius  
 ALBRECHTSEN, f 23 nov.1857 +6 aug.1911, sagfører i Svend-  
 borg. (5 børn:1-5)  
 1) Emilie Albrechtsen, f. 21 okt. 1886 G 2 juli 1905 m Jouan  
 de JONGH. f 22 jan.1879 i Zeres de la Frontera. Gros-  
 serer, fabrikant i Kbhvn. (3 børn:1'-3')  
 1') Emely de Jongh, f 1906 i Holland. g m Jon BOUMEESTER  
 Holland. (4 børn:)  
 2') Erik J.H. de Jongh, f 21 juli 1908 i Bassum, Holland  
 g i Kbhvn. (ib)  
 3') Jaap de Jongh, f 6 juni 1916 i Humlebæk, lrsf. g m  
 Aileen Hansen. (ib)  
 2) Hans Ferdinand Leth Albrechtsen, f 8 dec.1889, cand. jur.  
 kontorchef. G 31 aug.1918 m Anna Elisa Marie Puggaard,  
 f 26 febr.1892 (2 børn:1'-2')  
 1') Jytte Albrechtsen, f 1 juli 1919. G 3 marts 1945 m  
 Søren Weis ABILDHOLT, f 22 okt.1922, skuespiller.  
 (2 børn:1"-2")  
 1") Mikael Weis Abildholt, f 22 sep.1947  
 2") Maria Therese Synnøve Weis Abildholt, f 16 jan.  
 1950  
 2') Steen Puggaard Albrechtsen, f 4 aug.1922 g 15 sep.  
 1951 m Elisabeth Johanne Fehr. Forfatter og journa-  
 list. f 11 marts 1928. (1 barn:1")  
 1") Jens Oluf Albrechtsen, f 9 marts 1954.  
 3) Anna Christiane Albrechtsen, f 26 nov.1891. kontorassi-  
 stent i Kbhvns. belyningsvæsen. (ug)  
 4) Carl Emil Albrechtsen, f 19 juni 1893 +7 nov.1917 i  
 slaget v Paaschendale sø i 1' verdenskrig. (ug)  
 5) Svend Albrechtsen, f 17 juni 1896, kunstmaler. G 21 sep.  
 1929 m Marie Louise Louis-Jensen, f 30 maj 1908 i  
 Kbhvn, malerinde. æ o 1947. (3 børn:1'-3')

## FEMTE LINIE

JPH. V)Friderich Wibee Hastrup G)Anna Hastrup g.LETH e)Laur.Leth

- 1')Bent Albrechtsen, f 21 juni 1930. G 19 juli 1953 m  
Astrid Inge Rørvig, f 23 juli 1930  
2')Klaus Albrechtsen, f 11 maj 1932, reklametegner.  
3')Stig Albrechtsen, f 28 febr.1939.

c)<sup>c</sup>Frederikke Vibeke Leth, f 14 aug.1857 på Tanderup +Oegst-  
geest(Holland) 14 okt.1939. G 25 april 1885 m Johan Fre-  
derik WOLTERBECH, f 15 sep.1845 i Amsterdam, +1927 i  
Oegstgeest. Fabrikant i Leyden. (2 børn:1-2)

1)Claude Jacob Wolterbech, f 15 marts 1889,forretnings-  
mand i Holland.

2)Anna Wolterbech, g m Georg PERCH +1935 i Holland,plan-  
tageejer.

d)<sup>d</sup>(Edel Caroline Leth), f og +12 juni 1859 på Tanderup.

e)<sup>e</sup>Lauritz Christian Frederik Leth, f 11 juli 1860 på Tan-  
derup +10 april 1934 på Frdbg. G 4 aug.1896 m Charlotte  
Philippine Fliedner, f 4 aug.1872. Eksamen som maskin-  
konstruktør i München, dernæst Helsingør Skibsværft,  
senere på B & W. i Kbhvn. (5 børn:1-5)

1)Anna Christiane Leth, f 13 marts 1897 i Svendborg.  
Dameskrædderinde. G 3 aug.1920 m Alfred Aksel GÜLLICH,  
f 17 aug.1892 i Nakskov. æ o 1936, igen indgået 1948,  
kaptajn. (3 børn:1'-3')

1')Asger Güllich, f 23 dec.1920.G 16 febr.1947 m Else  
Johnsen, f 24 maj 1922. (1 barn:1")

1")Jette Güllich, f 21 maj 1948

2')Vibeke Güllich, f 10 marts 1925

3')Anette Güllich, f 15 april 1926. G 15 jan.1949 m  
P.H.ANDRÉSEN, arkitekt. æ o 1952. (1 barn:1")  
G 2'g 5 dec.1952 m Sidny LAURSEN, revisor.

(1 barn:2")

1")Helle Andresen, f 2 aug.1949

2")pige, f 19 aug.1953.

2)Martha Leth, f 9 juni 1898 i Svendborg. G 13 nov.1926  
m Hans HANSEN, f 18 febr 1901 på Frdbg. Translator,  
kontorchef for Frdbg.begravelsesvæs. (2 børn:1'-2')

1')Lise Hansen, f 24 jan.1927. G 12 marts 1929 m Ejvind  
Bech SØRENSEN, f 25 jan.1913. Civiling.(1 barn:1")

1")Christian Bech Sorensen, f 10 jan.1950

2')Kirsten Hansen, f 22 maj 1930. G m Mogens THOMSEN,  
f 27 nov.1928. stud.med.søn af anden mand til 4)

3)Rhitra Catrine Leth, f 13 dec.1900 i Aarhus.G 24 juli  
1926 m Valdemar Viktor Güllich, f 28 marts 1896 i Nak-  
skov.æ o 1931. Pianostemmer. (1 barn:1')

G 2'g m Viggo Nordmann SCHØNBERG, ass. (2 børn:2'-3')

æ o 1941.  
G 3'g m Ejnar FRANDSEN, f 15 juli 1896.Maskinarbejder.

1')Bjorn Güllich, f 13 april 1929

2')Tom Kaare Schönberg, f 16 juni 1934 +11 okt.1941

3')Jan Kent Schönberg, f 13 okt.1935. Udvandret sammen  
med sin fader til Amerika.

4)Karen Charlotte Leth, f 8 febr.1903 i Aarhus. G 1'g  
6 juli 1934 m Aage Didrik Cappeln SCHULTZ, f 16 febr.  
1906. æ o 1937. (ib)  
G 2'g 8 febr.1947 m Egon Emmerich THOMSEN, f 16 dec.  
1901 i Nyk.F. Overtrafikassistent,DSB,Næstved.(ib)

5)Vibe Leth, f 2 aug.1905 i Aarhus, G 18 aug.1934 m Ha-  
Zel Clare Northbridge, f i Brookland NY. Ingeniør i  
København. (ib)

f)Anna Catrine Leth, f 15 juni 1862 på "Konstantia".Kommune-  
lærerinde i Svendborg +27 juni 1907. (ug)

g)Vilhelm Hastrup Leth, f 16 juli 1866 +10 jan.1942 i Kbhvn.  
Boghandler i Aarhus, senere repræsentant f Møller og  
Landschultz. G 11 nov.1903 m Ottilie Michelle Larsen, f  
5 febr.1867 +30 nov.1939 i Kbhvn. (2 børn:1-2)

1)Carl-Vilhelm Hastrup Leth, f 19 juli 1905 i Aarhus.  
G 7 april 1938 m Inger Lise Heyden Petersen, f 17 jan.  
1917. (1 barn:1')

1')Kirsten Margrethe Hastrup Leth, f 15 jan.1939 i  
Roskilde +18 april 1941 i Holte.

2)Mogens Ferdinand Hastrup Leth, f 25 nov.1906 i Aarhus.  
G 6 juni 1938 m Helga Anna Petersen, f 27 febr.1915 i  
Kbhvn. Overtoldtjenestemand i Helsingør, flygtede til  
Sverige nov.1943, hjemvendt 1945 som sergent i den  
danske brigade. (2 børn:1'-2')

1')Hanne Hastrup Leth, f 3 marts 1937 i Frsød.

2')Klaus Hastrup Leth, f 20 okt.1943 i Helsingør

h)Christoffer Adolph Ferdinand Cecilius Hastrup Leth, f 28  
juni 1868 i Kbhvn +7 febr,1939 i Kbhvn. Ingeniør forsk.  
steder i udlandet. (ug)

Angående G-linien:Anna Leth henvises til:

Fr. Tobiesen, Slægten Leth fra Stege. Kbhvn.1947,og skemaet  
Hastrup- og Leth'ske slægtsfællesskab indf.II' og V' linie.

- o -

## H

H)Martha Hastrup, f 30 juli 1832 +25 jan.1854. G m Vilhelm  
Agathon SCHNAKENBURG, f 16 april 1824 +24 aug.1856,proprie-  
tær!(Broder til Cecilius Hastrup's hustru se C)(1 barn:a)

x)ejer af Munkholm i Kollerup (Vejle amt)

a)Marthanus Schnakenburg, f 20 jan.1854 + 16 april 1916. G m  
~~Elza Margrethe Schnakenburg~~ f 9 maj 1883 +11 dec.1949. x)  
Bogholder i Odense, derefter prokurist hos Vibe Hastrups  
kemiske fabrik indtil 1916. (3 børn:1-3)

1)Merete Schnakenburg, f 12 juni 1915. G m Wilhelm  
GERSTENBERG,fuldmægtig i Danmarks Nationalbank.(ib)

2)(Ole Schnakenburg) + eetårig.

3)Bente Elise Schnakenburg, f 7 febr 1921 g m Arnold  
JENSEN, bankbogholder.Frds og Omegns Bank.(2 børn:1'-2')

1')Elisabeth Schnakenburg Jensen, f 16 okt.1949

2')Birgitte Schnackenburg Jensen, f 13 maj 1953.

x)datter af etatsråd C.H.Schnakenburg,Odense, der var fætter til a)



## SJETTE LINIE

- fortsat

	l) Sigrid Hastrup g NIELSSON	g 1	Nielsson.
	m) Thora <u>Ragnhild</u> Hastrup g WENNBERG	g 1	Wennberg
- o - o - o - o - o - o - o - o - o - o - o - o - o - o - o -			
D) <u>Frederik</u> <u>Julius</u> <u>Hastrup</u> (6 børn) a-f	a) Georg Hastrup	g 2	Jensen,
	b) Marie Hastrup	ug	
	c) August Hastrup	g 6	Jacobsen, Nielsen.
	d) Morten Hastrup	g ib	
	e) Hedevig Hastrup g OLSEN	g 3	Olsen,
	f) Johannes Hastrup	g 5	
- o - o - o - o - o - o - o - o - o - o - o - o - o - o - o -			
E) <u>Johanne</u> <u>Hastrup</u> g WIEDER <u>BURG</u>	(ib)		
- o - o - o - o - o - o - o - o - o - o - o - o - o - o - o -			
F) <u>Anna</u> <u>Hastrup</u> g MADSEN	(ib)		
- o - o - o - o - o - o - o - o - o - o - o - o - o - o - o -			
G) <u>Adam</u> <u>Hastrup</u> (2 børn) a-b	a) Ingeborg Hastrup g BOSERUP	g 3	Boserup, Thymann, Hansen, Poulsen, Strack.
	b) Sigrid Hastrup g UNMACK	g 3	Unmack, Schiøler, Unmack Larsen, Gade.
- o - o - o - o - o - o - o - o - o - o - o - o - o - o - o -			
H) <u>Johan</u> <u>Hastrup</u> (7 børn) a-g	a) (Thora Hastrup)		
	b) Thordis Hastrup	ug	
	c) Ragnvald Hastrup	ug	
	d) Harald Hastrup	ug	
	e) (Ragnhild Hastrup)		
	f) Helge Hastrup	g 2	Kjellstrup, Kirsbak.
	g) Hallfred Hastrup	ug	

SLUT

Oversigt over stampersonerne for de 6 linier findes på side -21-

Se fortsættelsen i ahnetavlen for "alle 6 linier" side -12-

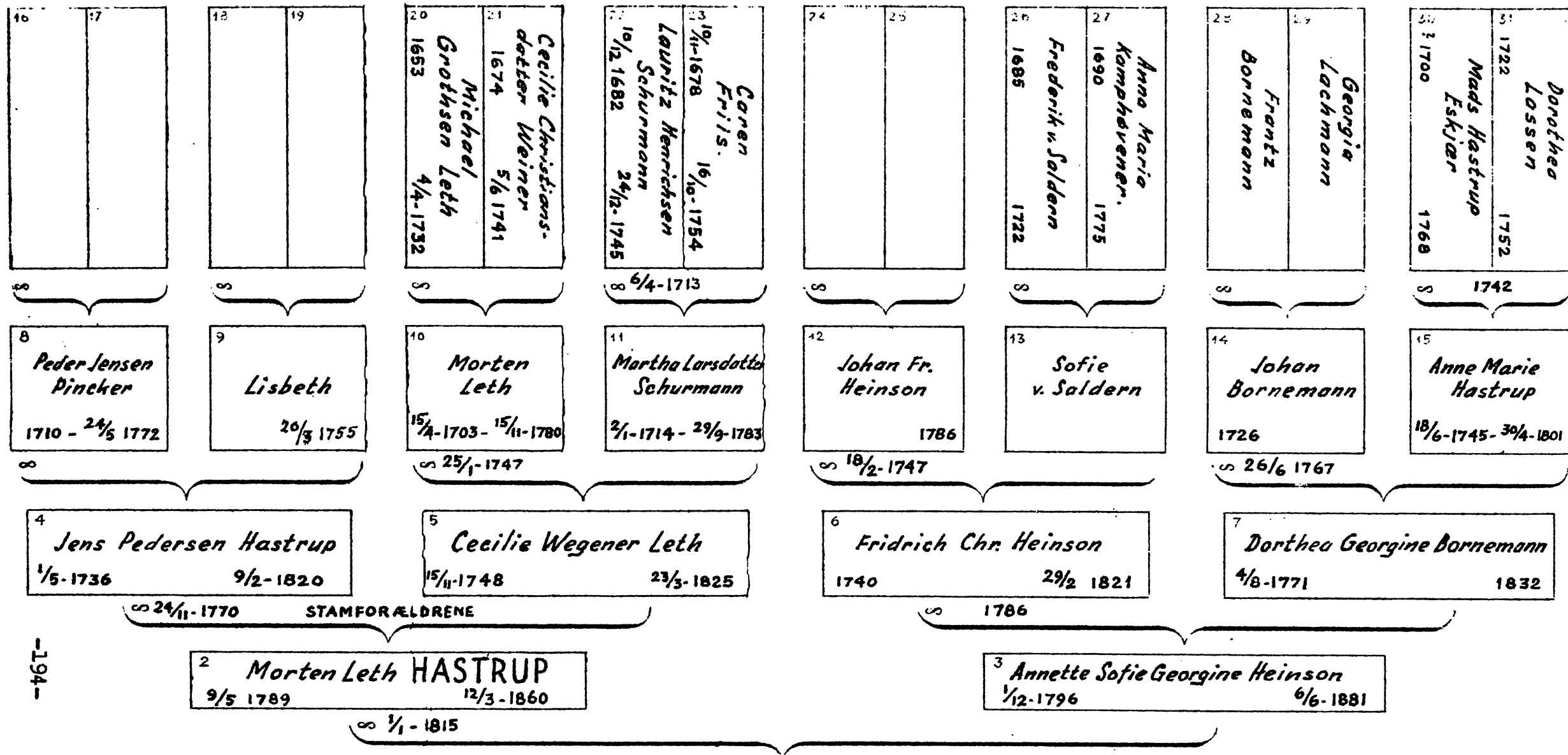

AHNE-TAVLE for **VI** LINIE: Jens - Dorthea - Harald - Fredr. - Johanne - Anna - Adam - Johan

1816	1818	1819	1821	1825	1827	1829	1836
A-H	1	1904	1900	?	1857	1896	1904

-194-



Som supplement til ahnetavlen for 6'linie skal -idet der henvises til de i tavlen aførte numre -anføres følgende:

I Hirsch: Danske og norske officerer 1648-1814 (manuskript i en række foliobind på Det kgl. Biblioteks læsesal, fotografisk kopi på Rigsarkivets læsesal) oplyses om Frederick Christian(6) Heinsohn, at han var søstersøn af generalmajor C. F. v. Saldern, og hans (6) karrieres data meddeles, fra han startede i 1761 som fændrik i Slesvigske Infanteriregiment, til han i 1798 gik af med 324 rdr. vartpenge og døde 29 febr. 1821. Endvidere meddeles, at han var gift 1. med Dorothea Georgine Bornemann(7), og 2. med Margrethe Lund, der døde 29. febr. 1876, 83 år gl. Hans fader Johan Friderich Heinsohn(12) begyndte sin løbebane 1729 som fændrik, blev secondljtnt. 1731, premierljtnt 1739, kapt. 1751, major 1761, karakteriseret oberstljtnt 1768 og døde 1786. Han (12) blev gift (iflg. Hirsch 2. febr. 1747 i Rendsborg) med Sophie v Saldern. I virkeligheden fandt vielsen sted 18. febr. 1747 i Hohenasper (Probstei Münsterdorf, Holsten), se nedenfor. Hirsch omtaler andre officerer af navn Heinson eller Heinsohn, men ingen af dem synes at kunne være fader til Johan Friedrich Heinsohn (12). Marcus H. (24?) tjente i den danske hær fra 1675, deltog i den skånske krig som underofficer og tjente sig op som fortificationsofficer, blev 1710 oberst og chef for den danske fortification og blev derefter 1723 kommandant i fastningen Frederiksort og fik afsked 1725 med generalmajors karakter, døde 23 sept. 1737; hans segl findes i Refererede Sager 11. april 1723 (i Rigsarkivet) og er gengivet i Hirsch. Der oplyses intet om hans ægteskabelige forhold. - Friedrich Jørgen H. (24?) blev kaptajnltnt. 1705, men blev afskediget efter slaget ved Helsingborg 1710. - Kaptajn Didrich Peter H døde 1689. - Andreas August H., der blev secondljtnt i Dronningens Livregiment 1778, fik 1789 sin afsked på grund af uordentlig levemåde, med 24 rdl. årlig pension fra 1790.

Om familien Saldern findes oplysninger i Zeitschrift für Schleswig-Holsteinische Geschichte XXX og XXXI (afhandling dr. de Boer i XXX 20 (-50 om slægten Saldern og kritiske bemærkninger dertil i XXXI). Det sidste sted oplyses side 213 Nach dem Hohenasper Kopulationsregister ist "am 18. febr. 1747 Herr Johan Friedrich von Heinsohn(12), bestalter Premier - Leutenant von dem erworbenen Schleswig'schen Infanterie-Regiment, auf producirten Erlaubnisschein von Ihro Hochfürstl. Durchl. den Prinzen von Augustenburg als Chef dieses Regiments de dato Rendsburg den 2. febr. 1747 nach vorhergegan gener gewöhnlicher Proclamation mit Jungfer Sophie von Saldern(13), weil. gewesenen Hochfürstl. Amtsverwalters zu Neumünster nachgelassene Jungfer Tochter, auf dem Ottenbüttler Hof copuliert worden." Hendes forældre var (26) Friedrich v. Saldern, amtsskriver i Åbenrå, senere amtsforvalter Neumünster, født 1685, død 1722, og hustru Anna Maria (27) Kamp-høener, født c. 1690, død 1775. Dette ægtepar havde 5 sønner og 3 døtre, deriblandt den bekendte diplomat grev Caspar v. Saldern (1710-86, se Biografisk Leksikon) og generalmajor Carl Friedrich v. Saldern (død 1770). der døde ugift og indsatte sin søstersøn Friedrich Christian v. Heinsohn(6) til sin universalarving. Amtsforvalter Friedrich v. Saldern(26) var søn af Caspar von Saldern, amtsforvalter og borgmester i Åbenrå (1641-1722) og hustru Hedwig Eleonora Jürgensen (død 1712). I bogens første kapitel er venstre side i ahnetavlen behandlet.

Yderligere oplysninger om slægten v. Saldern kan måske fås i landsarkivet i Åbenrå (bl. a. fra Åbenrå kirkebog.)

Mads Hastrup (30) af den jydsk slægt Hastrup er omtalt i Baumgården: Den jydsk slægt Hastrup, Kbhvn. 1920 side 6.

Uddrag af Caroline Borries  
 "Minder fra mit Liv".—  
 Om Morten og Sophie Hastrup.

.....Om Foraaret 1845 flyttede vi til en meget hyggeligere  
 II Lejlighed paa Nørregade lige overfor det nuværende Folkete-  
 ater.....I denne Sommer købte saa Fader Søgaard ved Gjen-  
 tøfte. Det var et yndigt Sted, en god Lejlighed med en stor  
 og smuk Have og med Udsigt til Gjentofte Sø,.....

IV Da Efteraaret kom, flyttede vi atter ind paa Nørregade og  
 skulde først det næste Foraar fæste Bo paa Søgaard. I Sep-  
 tembermaaned fik vi stor Indkvartering, Faders yngste Bro-  
 der, Morten Leth Hastrup. Han havde ejet Kokkedal ved Aal-  
 borg. Denne havde han solgt og nu købt en Gaard i Skaane,  
 som hed "Blæsinge". Der skulde de flytte ind i dette Efter-  
 aar, men tilbragte først nogen Tid hos os i København. Fa-  
 milien bestod af min Onkel Morten, som jeg mindes som en  
 god og kjærlig og meget smuk lille Mand. Han var som alle  
 de gamle Hastrupper en Original, jævn og naturlig, ja, det-  
 te maaske nok i saa høj Grad, at det kunde grænse til Raa-  
 hed, men af et blødt og kjærligt Sind mod Alle, undtagen  
 mod sin Kone. Dette var jo meget sørgeligt, men jeg troer,  
 hun bar selv den største Skyld.

VI Min Tante Sophie var en smuk og stadselig Dame, som jeg hu-  
 sker hende fra den Gang, hun besad langt mere Dannelselse end  
 han og kunde være meget elskværdig, men hendes Sind var me-  
 get heftigt, og en høj Grad af Bitterhed og Kulde kom til  
 Syne i hendes Opførsel mod sin Mand. Der var naturligvis  
 Skyld paa begge Sider, og det var klart at disse to passe-  
 de ikke sammen. Jeg er overbevist om, at hun havde gaaet me-  
 get igennem med ham, men tillige er jeg vis paa, at havde  
 hun været en blid og kjærlig Hustru, havde hun ogsaa hos ham  
 faaet det Bedste frem. Nu var det Staal og Flint. Foruden  
 B,E,F VI fem Sønner havde de 3 Døtre, som ogsaa boede hos os ved den-  
 ne Lejlighed: Thea, Marie og Vita. Den sidste var den Gang  
 18 Aar, en nydelig og i høj Grad begavet Pige, men Ufreden  
 i Hjemmet havde sat sit Stempel paa hendes Karakter. Jeg var  
 4 Aar yngre end hun, men blev meget smigret ved at hun kaste-  
 de sin Kjærlighed paa mig, og jeg beundrede hende i høj Grad  
 og saa op til hende, som om hun var et højere Væsen. Moderen  
 havde forstaaet at vinde sine Døtres Kjærlighed, men paa Fa-  
 derens Bekostning. Han blev ofte af Moder og Børn omtalt med  
 Haan og Foragt, og dette stødte i høj Grad mine barnlige Fø-  
 lelser. Jeg begreb ikke, hvor det var muligt, især da Onkel  
 Morten saa ganske havde taget mit Hjerte med Storm. Skjønndt  
 Gjæster i vort frede- lige Hjem, opførte disse stakkels Men-  
 nesker en Aften en Scene, som har præget sig i min Erindring  
 for Livstid.

II VI Det var Søndag Aften, og vi vare i Tivoli. Dette Etablissem-  
 ent var vist først blevet aabnet denne Sommer, og Alle var  
 henrykt over det. Dets Stifter, Georg Carstensen's Navn var  
 paa Alles Læber. Jeg troer, han blev betragtet som det Kø-  
 benhavnske Publikums Velgører. Det var altsaa ganske natur-  
 ligt, at vore jydsk Gæster ogsaa skulde se dette Eldora-  
 do. Vi var et stort Selskab af Unge, om Moder var med, hu-  
 sker jeg ikke, det er rimeligt, at hun paa Grund af Faders  
 Svaghedstilstand ikke var med. Onkel Morten var i hvert Til-

fælde hjemme hos Fader, men Tante Sophie var med os.

VI F I Tivoli var Vauxhal og Fyrværkeri, og under dette bliver Vita og Vilhelm Oxenbøl, (broder til min veninde Augusta Oxenbøl, der læste med os), borte fra os. Han havde hele Dagen gjort stærkt Cour til hende, muligvis var det første Gang, de saaes, de havde kun været faa Dage hos os, saa af gammel Dato var deres Bekjendtskab ikke, efter nogen for-gjæves Søgen, trøstede Tante Sophie sig med, at han vilde jo nok føre hende velbeholden hjem, hvorefter vi Andre be-gave os paa Hjemvejen. Da min Onkel Morten ved vor Hjem - komst spurgte efter Vita og hørte, at hun var blevet paa Ti-voli med en hende ganske fremmed Herre, blev han vred. Først mentes hun jo at komme snart. Vi Andre kom til Thebordet, og jeg husker saa godt den trykkende Stemning ved dette Maal - tid. Onkel Morten, der havde spist, gik omkring som en Tor-dengud med Hænderne i Lommen og rynkede Bryn. Efterhaanden som Tiden gik, og da Vita og Vilhelm ikke kom, arbejdede han sig op til større og større Hidsighed. Tante Sophie spiste, drak, lo og talte med forceret Livlighed. Af Onkel Morten tog hun ikke mindste Notits. Naar han foer op imod hende, og uagtet de Manges Paahør, med Eder og vrede Ord, bebrejdede hende, at hun ej bedre kunde passe paa sit Pigebarn, svarede hun med et iskoldt, haanligt Ord eller en spottende Lat-ter.

Men Alt faaer jo da Ende i denne Verden, og endelig kom de to Delinqventer hjem. Men nu kom ogsaa det værste. Uden i mindste Maade at lade sig genere af de Fremmede eller Oxen-bøl, foer nu den hæftige Mand imod dem og skjældte Vita ud paa en for hende og os Alle højst ubehagelig Maade. Barnet kom til at ryste og græde og trak sig strax tilbage til sit Værelse, hvorhen hendes Moder saa fulgte hende.

Onkel Morten skulde næste Morgen rejse til Blæsinge. Han tog hen til et Hotel, og da Alle var borte, og jeg hjalp Moder at sætte Stuerne lidt i Orden, kom Tante Sophie igennem for at hente noget. Uden et Ord at berøre Aftenens uhyggelige Begivenhed, spøjte og lo hun med os paa samme kolde og for-cerede Maade som ellers. Meget levende har denne Aften og i det hele den Tid prentet sig ind i min Erindring.....

Onkel Morten kom nu hurtigt tilbage fra Sværrig efter Fa-ders død, og tog sig varmt af Moders Sager. Mit Sind var for opfyldt af min Sorg den Gang, til at jeg kan huske, hvor-ledes han og hans Kone og Vita mødtes igen, efter de hin Af-ten vare skiltes i Vrede. Kort efter Faders Begravelse eller rettere Bisættelse, thi først om Foraaret blev han ført ud paa Gjentofte Kirkegaard, rejste alle Hastrup's til Blæsinge.-

SJETTE LINIE

JPH. VI) Morten Leth Hastrup -  
.....

(9) Morten Leth Hastrup, f på Tybrind 9 maj 1789, + i København 12 marts 1860 og blev begravet fra Trinitatis kirke. G i Vordingborg kirke 1 jan. 1816 m Arnette Sophie Georgine Heinson f i Kbhvn 1 dec. 1796, + 6 juni 1881. dbt. i Garnisons kirke 13 jan. 1797, datter af major Friderich Chr. Heins on og hustru Dorothea Georgine Bornemann, hvis moder Anna Marie Hastrup (+1745) var datter af Mads Hastrup til Eskjær (se stamtavle over den jyske slægt Hastrup, Kbhvn. 1920. s. 6)

(8 børn: A-H)

Morten blev forpagter af Vallø hovedgaard 1816, Ringstedkloster 1820 og af Kjøliske gård i Børglum herred 1825, som han købte i 1828 og solgte 1836. I 1838 købte han Kokkedal (Torslev s i Nørre jylland) som fra 1823 havde været i Kronens eje, for 80'000 rdl. Fra tidligere ejeres tid var godsets bønder særdeles forarmede og Hastrup havde i længere tid før og efter købet konference med regeringen angående bøndergodsets udskiftning. Hans sidste tilbud var at sælge bønderne godset for en yderst lavt ansat værdi, imod selv at tage prioritet i ejendommen for den samlede købesum, såfremt den kgl. kasse ville modtage bøndernes obligationer som hypotek af ejeren. som vedblev af være personlig debitor, og godset således kunne udgå af pantet, hvorved kronen naturligvis beholdt den samme reelle betryggelse. Men regeringen gav bestemt afslag, hvorefter Hastrup udløste bøndergodset af pantet, solgte størstedelen af godset til fæsterne til såre lavt ansatte priser og imod han selv tog obligationer for hele købesummen, med undtagelse af enkelte købere, der kunne gøre en ubetydelig udbetaling. Salgssummen for bøndergodset udgjorde tilsammen 54.000 rdl. og denne måde til selvejendomserhvervelse fremkaldte overordentlig tilfredshed blandt bønderne. I 1843 solgte han Kokkedal og resten af bøndergodset for 90'000 rdl.

I 1845 købte MLH af kaptajn Hennings godset Bläsinge ved Engelholm inkl. besætning. Købesummen var 56.000 rdl og ejendommen på 1800 tdr. land bestod af 700 tdr. land god jord, 700 tdr. middelmådig og 400 tdr. land af ringe kvalitet. På gården var betydeligt dampbrænderi. (Baumgarten melder at der i Viborg stiftstidende 1845 nr. 143 skal være skrevet herom, men stedet er galt angivet).

Morten Leth Hastrup omtales af sin samtid som en ualmindelig dygtig landmand, myndig og bestemt af optræden, men beskeden og elskværdig af karakter. Efter at have udstykket og solgt sit meget store gods Bläsinge og var flyttet til København, anbragte han den største del af sin store formue i københavnske ejendomme bl. a. Hotel du Nord, nuværende Magasin du Nord på Kongens Nytorv. Endvidere ejede han de bøndergårde med store jordtilliggende, hvis areal nu indta-

## SJETTE LINIE

JPH. VI) Morten Leth Hastrup C) Harald Sigurd Hastrup

tages af Tuborgs bryggerier omtrent ud til Charlottenlund fortet.

Hans hustru, Sophie<sup>f</sup> Heins on var en meget intelligent og virksom kvinde. Det var ikke nogen helt nem overgang for hende at komme til Kokkedal og blive landmandskone i Hanherred. Hun var mere interesseret i gårdens drift og i politik end i de mere kvindelige sysler, og vakte en del forargelse ved at sætte sig ind og diskutere med mændene, når der var selskab, i stedet for at snakke børn og madlavning med konerne. Da der ikke var adgang til højere skoleuddannelse i Hanherred, læste hun selv med sine sønner, ikke blot almindelige skolefag, men også latin, som hun i den anledning selv lærte sig. Hun gjorde det så godt, at sønnen Adam Vilhelm Hastrup(G) uden vanskelighed kom ind på Sorø Akademi som fjortenårig og blev student derfra i normal alder(18 år). At hun også i væsentlig grad syede deres tøj og forsålede deres sko, var vist mindre forbløffende på den tid. Hun og Morten Leth Hastrup var for stærke personligheder til at bøje tilstrækkelig af for hinanden, for i deres sidste år boede de hver for sig i Kbhvn. Hun boede i "Hotel du Nord" og da sønnen Adam Vilhelm Hastrup(G) blev forflyttet til Mariager 1877 flyttede hun også derover, hvor hun døde og er begravet.

- o - o - o - o - o - o - o - o - o - o - o - o - o - o - o (Billedg: se foran i bogen)

A) Jens Frederik Hastrup f på Vallø 1 nov. 1816 +23 april 1873 på Frederiks hospital i Kbhvn. cand.phil. (ug)

- o - o - o - o - o - o - o - o - o - o - o - o - o - o - o

B

B) Dorothea (Thea) Cécilie Hastrup, f på Ringstedkloster 11 febr. 1818, hun og hendes to yngre søstre Johanne Marie(E) og Anna Louise(F) blev grebet af den store mormonbevægelse i 1850'erne og rejste til Utah, hvor de døde. Dorothea blev gift med en mand ved navn GAD.

- o - o - o - o - o - o - o - o - o - o - o - o - o - o - o

C

C) Harald Sigurd Hastrup, f på Vallø 31 aug. 1819 + i Kbhvn- 24 maj 1904. exam.jur. 1841, <sup>†</sup>forvalter af Aabogaard(Ormslev s) godsforvalter på Nysø ved Præstø. G 1'g m Marie Frederikke Grønvold f i Præstø 8 maj 1827, datter af agent, kmd. Hans Chr. G og hustru Marie Søby. + 19 dec. 1869. (11 børn: a-k) G 2'g 17 marts 1878 m Emilie Frederikke Rønne, f på Sorgenfri 8 aug. 1843 + i Kbhvn. 17 maj 1920, datter af gartner Nicolai Iver Rønne og hustru Julie Caroline Rønne.

(2 børn: l-m)

Efter faderen Mortens død i 1860 solgtes faderens ejendomme af Harald som arving, som endvidere tjente en formue som forpagter af Näsbyholm i Skåne. Hans ejede Hjorthøjlund 1854-56(hjorthøj s). I 1880 købte han herregården Agersbøl v) Vejle (Ø. Snede s). Harald beskrives som en skarpsindig, energisk, dygtig landmand og af en uelskværdig og hensynsløs natur. Han anvendte 100.000 kr. på forbedringen af sin herregård. Men selv om hans bedrift var i fineste orden, bevirkede de ugunstige landbrugskonjukturer, at han 1888 gik fallit og "forlod gården med 1 kr. i lommen og til fods, efterladende store værdier af realisable varer i korn, smør, m.m. på gården". Han tjente derefter til livets ophold som cigarruller og skød sig i en alder af 85 år. Klare sig selv ville han uden andres hjælp, også som gammel, hvor han, uanset hvordan han selv var situeret, interesseret fulgte og holdt forbindelse med dem han kunne lide.

+) (dansk jurist) Byfoged i Vordingborg)

3  
SJETTE LINIE

JPH. VI)Morten Leth Hastrup C)Harald S.Hastrup b)Sophie H.g Ter-Borch

a

a)Hans Christian Grønvold Hastrup, f på Aabogaard 16 april 1852 +1 april 1886, landmand i Skaane. ugift

b

b)Sophie Hastrup, f på Hjortshøjlund 3 okt.1853 +20 juni 1936. g m Thomas Ter-BORCH f 13 febr.1853 +26 febr.1916 Forpagter af Gyllebo i Skaane. (8 børn:1-8)

- 1)John Thomy Ter-Borch f 3 juli 1884.ps.Sporvejsfunkt. g m Helga Juliane Larsen f 1 febr.1888. (4 børn:1'-4')
- 1')Thomy Ter-Borch f 7 nov.1913 i Kbhvn.g 1'g m Ivone Olesen f 8 april 1914 +10 aug.1947 (2 børn:1"-2")  
g 2'g m Hilma Troest f 12 dec.19 (i b)
- 1")Elisabeth Ter-Borch f 5 febr.1937
- 2")Hans Ter-Borch f 11 febr.1942
- 2')Elise Ter-Borch f 18 okt.1917 g m Aage Stadil PETERSEN.f 31 aug.1911.grosserer.æ,o. (2 børn:1"-2")  
1")Thor Stadil Petersen f 7 nov.1944
- 2")Uffe Stadil Petersen f 13 okt.1948
- 3')Sigrid Ter-Borch f 11 febr.1921 g m Paul LIPPERT f 1 juni 1921.bundtmager (1 barn:1")  
1")Søren Lippert f.14 dec.1948
- 4')Frits Ter-Borch f 9 febr.1923 g m Aase Larsen f 6 marts 1926. (2 børn:1"-2")  
1")Karin Ter-Borch f 23 jan.1948
- 2")Dan Ter-Borch f 26 febr.1949

2)Elisabeth Marie Frederikke Ter-Borch f 20 nov.1885 g 1'g m Chr.BUSCH f 25 jan.1876 +1917.fm.(ib)  
g 2'g m Ove RHEIN-KNUDSEN f 15 febr.1878,Grosserer(ib)

3)(Ellen Sophie Ter-Borch)f 11 okt.1887 +1890

4)Ulla Wilhelmine Ter-Borch f 24 sep.1889.+1907. (ug)

5)Frits Julius Ter-Borch f 26 juli 1891 +1910.sømand.ug

- 6)Carl Gunnar Ter-Borch f 9 april 1893.Droskechauffør g m Ester Karen Signe Frederiksen f 12 okt.1897 (3 børn:1'-3')
- 1')Lizzie Ter-Borch f 16 april 1920 g 2 dec.1944 m Carl Chr.Thorsen f 2 juni 1909. (1 barn:1")  
1")Peter Thorsen f 10 juni 1945
- 2')Gunnar Ter-Borch f 18 maj 1922 g 22 juli 1953 m Jochebel Nieman f 22 nov.1924
- 3')Frank Ter-Borch f 19 april 1928 g 22 juni 1949 m Karen Olsen f 4 maj 1929 æ.o. (1 barn:1")  
1")Conni Margerit f 16 febr.1950

7)Ellen Henriette Ter-Borch f 3 jan.1895. (ug)

- 8)Vilhelm Hastrup Ter-Borch f 20 okt.1896,montør. g m Johanne Valborg Skeern f 4 april 1897. (3 børn:1- 3')
- 1')Elna Ter-Borch f 29 marts 1919 g 1'g m Emil Oluf OLSEN (3 børn:1"-3")  
G 2'g m Ole Ingvar JENSEN f 21 april 1919 (1 barn:4")  
1")Svend Oluf Olsen f 15 okt.1943
- 2")Kit Elisabeth Olsen f 18 nov.1945
- 3")John Erik Olsen f 27 jan 1949
- 4")Niels Jensen f 7 febr.1954
- 2')Aage Ter-Borch f 28 juni 1921 g m Esther Jørna Jensen f 29 aug.1920. (2 børn:1"-2")

## SJETTE LINIE

JPH. VI)Morten Leth Hastrup C)Harald S.Hastrup e)Vita H.g SCHULTZ

- 1") Anne Kirsten Ter-Borch f 29 okt.1946
- 2") Poul-Erik Ter-Borch, f 5 juli 1950
- 3") Inge Ter-Borch, f 6 marts 1924 g m Niels LYNGENBO  
f.31 juli 1923. (1 barn:1")
- 1") Ole Bjørn Lyngenbo, f 30 juni 1949

c

c) Morten Leth Hastrup, f på Hjortshøjlund 7 april 1855 +1892.  
G 30 sep.1887 m Marie Louise Buch, f i Kbhvn.25 jan.1863  
+1939.Datter af justitarius i højesteret Peter Chr.Nouvel  
Buch,R af E, og hustru Bertha Købke.(se Jørgen Swane:Ber-  
tel Bruun og Magdelene Barbara Brøchners descendenter 6  
udg.1948) (2 børn:1-2)  
cand-med.1882, læge ved danske afd.af den internat.meteorol.  
polaræksp. til Grønland 82-83, kst.læge i Jakobshavn 83-84,  
prkt. læge på Frdbg 86, Gudumlund 87.

- 1) Vibeke Buch Hastrup, f 15 okt.1888.g 1'g 1912 m cand.  
jur.Carl WAAGE CHRISTENSEN, æ o. (1 barn:1')  
G 2'g m William LUND, orsf.Kbhvn  
1') Elna Lund, f 6 febr.1914.Adopt. af moderens anden  
mand.

- 2) Aage Nouvel Hastrup, f i Gudumlund 4 okt.1890,g nov.  
1916 m Gerda Hansen Gelting, f 29 juni 1889,datter af  
cand.jur.Henrik Hansen og hustru Johanne Jensen.  
(2 børn:1'-2')

Cand.jur.1914, fuldm. ved Frederiksberg birk og Kbhvns.sdr.  
birk 1914.Byfogedfuldm. i Slagelse 1916,dommerfuldm.s.sted 19,  
fuldm. i Østre landsret 22,politiassessor,politiadvokat 1924.  
Byretsdommer i Kbhvn.1932.Dommer i Østre landsret 1942,formand  
for overvoldgiftsretten i husdyrsager f.Kbhvn og Kbhvns.amt.  
fra 1944,Medlem af boligtilsynsrådet fra 1948;formand for  
lærlinge-fællesudvalget f sadelmagerfaget m.fl.fag fra 1949,  
og for civilforsvareta vurderingsnavn fra 1950.

- 1') Bodil Hastrup, f 1 sep.1918 g m Tue Riise GAD, f 17  
okt.1918.bibliotekar v d.kgl.Bibl. (1 barn:1")
- 1") Michael Christoph Gad, f 24 febr.1948
- 2') Henrik Hastrup, f 28 febr.1921 g 11/7 47 m Kirsten  
Birch Pedersen, f 12 sep.1926. (2 børn:1"-2")
- 1") Beate Hastrup, f 19 marts 1949
- 2") Lars Hastrup, f 1 maj 1953

d

d) Henriette Hastrup, f i Ringsted 4 okt.1856 +4 april 1902  
g 1'g på Näsbyholm(Gerdslæg s)11 jan.1879 m Carl Adolph  
MICHELSEN, f i Thisted 31 jan.1842 +20 maj 1910.cand.phil.  
1862,lærer ved Mariboës latin og realskole 67,og ved Slo-  
manns skole i Kbhvn.Skolebogforfatter. (3 børn:1-3)  
CAM g 2'g m Therese Henriette Stamer, f 13 okt.1869.(ib)

- 1) Vilhelm Michelsen, f 6 dec.1879.Koncertsanger,radiofo-  
nien.g 1'g m Astrid Hågensen. æ o  
g'2'g m Rigmor Pries, f 18 dec.1892 +27 okt.1948.(ib)
- 2) Marie Michelsen, f 8 april 1881,musiklærerinde.(ug)
- 3) Erik Michelsen, f 22 sep.1888.Lærer ved Rungsted stats-  
skole.G 7/7 1920 m Inger Bang, f 22 okt.1891. (ib)

e

e) Vita Hastrup, f 18 febr.1858 +9 april 1909.G 28 nov.1884  
m Ludvig Ferdinand SCHULTZ, f på Idagaard v Slagelse 25  
jan.1859,+ .Søn af jægermester Ludv.Ferd.Schultz og hustru  
Henriette Diderichs v.Cappelen.Inspektor v tvangsarbejds-  
anstalten i Horsens. (2 børn:1-2)

- 1) Harald August Hastrup Schultz, f 10 sep.1885 +5 nov.1918  
Ingeniør,USA.G m Dina Krog, f 27 juni 1888.

## SJETTE LINIE

JPH.VI) Morten Leth Hastrup C) Harald S. Hastrup j) Harald Hastrup

2) Ernst Hastrup Schultz, f 27 aug. 1891, rejst til USA.  
f

f) Mette Marie Hastrup f 3 okt. 1859 + 8 sep. 1947. G m Frederik GLAHN, f 4 nov. 1847 + 20 dec. 1928, ejer af Stenogaard fra 1874-89, bestyrer af Lilla Donneruplund 1889-92, stadsfæstemand i Vejle. (5 børn: 1-5)

1) Hother Frederik Harald Glahn, f 10 dec. 1885, landmand g 8/5 27 m Edel Knudsen f 27 dec. 1895 (Se familien Glahns slægtsbog Kbhn. 1907)

2) Johanne Marie Amalie Glahn f 5 april 1887, + 23 okt. 1949. G 27/9/09 m Th. SABROE "Alstadgaard" f 28 juli 1885, forpagter. (3 børn: 1'-3')

1') Inger Sabroe f 15 dec. 1910. Økonoma på Svendborg sygehus

2') Marie Sabroe f 3 okt. 1914 + 25 nov. 1939, lærerinde

3') Gunner Sabroe f 12 nov. 1913 mejerist g m Vera Jensen f 30 marts. 1921. (2 børn: 1"-2")

1") Jytte Glahn Sabroe f 20 okt. 1947

2") Hanne Glahn Sabroe f 12 sep. 1952

3) Vilhelm Hastrup Glahn f 13 sep. 1890 + 18 juni 1908

4) Anna-Margrethe Natalie Glahn f 5 jan. 1892, skoledirektør, Vejle. (ug)

5) Camilla Sophie Glahn f 20 juni 1894. g/m Poul HOLMGAARD HIMMELSTRUP, f 26 sep. 1894. Cvcrlærer i Nyborg. 4/12.27

g) Frank Hastrup f på Sandholm (Bloustrød s) 6 jan. 1861 + jan. 1948. Landmand i Detroit USA. G m Cecilie Fitzwalter +. (ib)

h) Vilhelm Hastrup f på Sandholm 10 maj 1862 + 23 okt. 1949 arkitekt i Aalborg. (ug)

i) Elise Hastrup f 4 dec. 1863 + 1902. Femø (ug)

j) Harald Hastrup f på Sandholm 4 juli 1865 + 7 sep. 1946 G i Nyk. F 31 maj 1895 m Polly Caroline Henriette Madsen f i Næstved 14 jan. 1873 + 1938, datter af købmand i Nyk. F Frederik Madsen og hustru Rosette Fränckel. (4 børn: 1-4) exam. jur. 1887, bogholder på Gisselfeldt kloster 1887-89, fuldmægtig på Holsteinborg godskontor 1889-94, godsforvalter på Ourupgaard, Falster 1894.

1) Sigrid Hastrup f på Ourupgaard 3 maj 1896. G i Sdr. Kirkeby 11 aug. 1918 m Christian HANSTED f i Saltum 19 febr. 1888 + 4 marts 1953. Tandlæge. Søn af distriktslæge Chr. Hansted og hustru Sophie Ehlers. (3 børn: 1'-3')

1') Jytte Hansted f 12 nov. 1919 g m Mogens IVERSEN, afdelingslæge centralsygehuset, Hillerød. (3 børn: 1"-3")

1") Claus Iversen f 27 juli 1940

2") Grethe Iversen f 13 sep. 1943

3") Lars Iversen f 5 sep. 1948

2') Sophie Elisabeth Kirstine Evers Hansted f 7 juni 1922. ugift

3') Sigrid Hansted f 9 juni 1929. G m Chr. HAXTHAUSEN. tandlæge i Odense. (2 børn: 1"-2")

1") Anette Haxthausen f 11 dec. 1952

2") Jesper Haxthausen f 11 jan. 1954.



## SJETTE LINIE

JPH. VI.) Morten Leth Hastrup C) Harald S. Hastrup k) Aage Fri Hastrup

- 2) Kaj Harald Hastrup f på Overgaard 15 april 1899, student fra Herlufsholm 1917, gik på polyteknisk læreanstalt 1917-21, tek. 1930, bygningsing-eksamen i Chicago hvor han virker som ingeniør. ugift
- 3) Fritze Ingeborg Hastrup, f på Ourupgaard 28 maj 1906 realeksamen 1922, fuldmægtig i Østifternes kreditfor. i København. ugift
- 4) Erik Christian Grønvold Hastrup f på Ourupgaard 12 febr. 1910. g 3 marts 1941 m Agnete H, f 26 sep. 1915 i Juelsminde, datter af sognepræst Matthias Ulmer og hustru Astrid f. Jørgensen. (3 børn: 1'-3')  
Student 1928, cand. jur. 1934, fung. sekretær i justitsministeriet 1934, sekretær 1937, fuldmægtig 1942, ekspeditionssekretær 1946, tillige fung. sekretær i overformynderiet fra 1934, kst. dommer 1945, udn. 1948 som dommer i Kbhvns. byret.  
1') Peter Hastrup f 13 okt. 1939  
2') Niels Hastrup f 24 dec. 1941  
3') Helle Hastrup f 25 maj 1953

## k

k) Aage Fri Hastrup, f i Lyngby 4 dec. 1866 + 15 dec. 1942  
G 1897 m Laura Marie Poulsen f 1 aug. 1870. (4 børn: 1-4)  
AFH kom til søs sommeren 1883 og forliste 1884 på Skagen med barken Gorm af Vejle. Eft 3 mdr. hospitalsophold med koldbrand i fødderne kom han atter til søs med briggen Dronning Louise og senere med Grønlandsfareren, Barken John Franklin indtil 1887, hvorefter han "for" som matros med tyske sejlskibe på Australien og stillehavet. Efter Ophold i Hamborg under koleran 1892 gik han på Fanø Navigationsskole og fik foreksamen 1897. Efter værnepligt til orlogs sejlede han med S/S Urania, og d 16 dec. 1902 totalforliste han med S/S Ecliptica på paternosterskærene ud for Gøteborg. Derefter sejlede han med S/S Ask af Randers i fragtfart mellem Dansk Vestindien og USA, og fra 1907 til 1914 for Rederiet Holm og Vonsild. Han var derefter fører i D/S Gefion og blev torpederet flere gange under første verdenskrig, og senere førte han firmastet bark Oberon tilhørende DS Oceana til 1922, hvorefter han havde rederistilling til 1934.

- 1) Harald Sigurd Hastrup f 18 juni 1900, revisor i Kbhvn. G 1931 m Ingeborg Rønshov f 30 maj 1906. (8 børn: 1'-8')  
1') Inger Margrethe Hastrup f 17 jan. 1932  
2') Rigmor Hastrup f 13 jan. 1938  
3') Gerda Hastrup f 13 nov. 1940  
4') Bodil Hastrup f 30 marts 1942  
5') Gudrun Hastrup f 5 maj 1943  
6') Ulla Hastrup f 11 nov. 1944  
7') Knud Bjarne Hastrup f 29 okt. 1945  
8') Tove Hastrup f 16 juni 1947
- 2) Holger Conrad Grønvold Hastrup f 27 okt. 1901. 1923 udvandret til Amerika.
- 3) Agnete Christiane Hastrup f 31 jan. 1904. G 1927 m Poul CONSTANTIN-JENSEN f 6 maj 1904. forvalter hos Møbelhandler i København. æ.o. 1934. (1 barn: 1')  
1') Annie Vibeke Constantin-Jensen f 2 aug. 1932
- 4) Else Margrethe Hastrup f 19 juli 1917. kontorist i København. G m Thorkild TØNNESEN, handelsgartner, Herstedvester. (3 børn: 1'-3')

JPH: VI)Morten Leth-Hastrup D)Julius Hastrup c)Aug.Vald.Hastrup

- 1') Birthe Tønnesen
- 2') Jøns Tønnesen
- 3') pige

l) Sigrid Andrea Caroline Hastrup, f 26 febr. 1879 + i Sverige 1900. G NILSSON (1 barn: 1')  
1') Solveig Nilsson

m) Thora Ragnhild Hastrup, f 8 juli 1880, g m Arvid WENNBORG Gøteborg, laborant, cand. pharm. senere Paris. (1 barn: 1)  
1) Bo Wennberg

- o - o - o - o - o - o - o - o - o - o - o - o - o - o - o -

D

D) (Frederik) Julius Hastrup, f på Ringstedkloster 11 febr. 1821 + på Frdbg. 25 jan. 1900. G i Odense 8 okt. 1863 m Augusta Jørgine Johansen, f i Odense 14 aug. 1844 + 8 febr. 1931 på Frdbg, datter af murersvend Frederik Ludv. Johansen og hustru Ane Kirstine Sørensen. (6 børn: a-f)  
Student Aalborg 1839, cand. theol 1846, dernæst 2 år ansat på Universitetsbiblioteket i Kbhvn. og ved Eibes boghandel. 1849-51 huslærer i Horslunde, derpå huslærer i Fåborg til 1854, hvorefter FJH var adjunkt i Rønne til 1860, hvorefter han var adjunkt i Odense til 1878.

a

a) Georg Sophus Hastrup, f i Odense 18 nov. 1864 + på Frdbg. 13 juli 1920. Landmand senere repræsentant og prokurist i Kbhvn. G 3 juni 1894 m Vilhelmine Meyer, f i Kbhvn. 4 dec. 1859, datter af handskemager Meyer og hustru. (2 børn: 1-2)

1) Ingeborg Hastrup, f 2 juli 1895 + 11 sept. 1928. G 17 aug. 1920 m Elnor JENSEN, f 14 dec. 1889, forretningsfører. (2 børn: 1'-2')  
1') Georg Jensen, f 8 juli 1924 + 1943  
2') Ellinor Jensen, f 18 jan 1927

2) Kaj Viggo Hastrup, f 23 aug. 1896, dir. i Schuchardt & Schütte. G 5 sep. 1920 m Selma Egense. (2 børn: 1'-2')  
1') Jørgen Hastrup, f 18 sep. 1921. G m Anna Nielsen, f 6 dec. 1921. G 18 juni 1944. (2 børn: 1"-2")  
1") Marianne Hastrup, f 8 april 1948  
2") Jens Bjarke Hastrup, f 22 juni 1953  
2') Vibeke Hastrup, f 3<sub>p</sub> sep. 1927 g m

b) Marie Louise Hastrup, f i Odense 27 maj 1866 + 7 juni 1948. Lærerinde eks. fra N. Zahles seminarium 1890. Lærerinde ved Rudkøbing realskole 1891-92 ved skolehjemmet på "Gamle Bakkehus" 1893. Overlærerinde fra 1/4 1915. (ug)

c

c) August Valdemar Hastrup, f i Odense 31 dec. 1867 + 22 nov. 1939. Præst til sin død ved katolsk-apostolsk kirke i Gyldenløvesgade, Kbhvn. G 2 nov. 1893 m Alma Antoinette Juliane Meyer, f i Kbhvn 19 marts 1870, søster til hans ældre broders hustru. (6 børn: 1-6)

1) (Agnes Hastrup), f 16 sep. 1894 + 8 marts 1895

2) Knud Johannes Hastrup, f 15. nov. 1895. Assistent. G 20 dec. 1920 m Elida Blædel f 16 jan. 1899 (2 børn: 1'-2')  
1') Kirsten Ruth Hastrup, f 30 jan 1927 g m Ejvind JACOBSEN, f 8 sep. 1926. (2 børn: 1"-2")  
1") Birger Jacobsen, f 24 okt. 1947  
2") en søn, f 8 dec. 1949

## SJETTE LINIE

JPH. VI) Morten Leth Hastrup D) Frederik Julius Hastrup f) Johs. Hastrup

2') Svend Erik Hastrup, f 19 dec. 1930 g 7 nov. 1953 m  
Anne Margrethe Christiansen, 29 sept. 1929

3) Georg Christian Julius Hastrup, f 14 april 1897. Bogholder. G 15 april 1924 m Emma Fobian Jørgensen, f 22 maj 1903. (3 børn: 1'-3')

1') Birte Hastrup f 12 maj 1925

2') Vagn Hastrup f 4 nov. 1927. g 17 okt. 1953 m Henny Gottsche

3') Mogens Hastrup, f 15 jan. 1938

4) Karen Marie Emilie Hastrup, f 28 aug. 1898 + 22 april 1931. Asylmedhjælperse.

5) Esther Margrethe Hastrup, f 17 nov. 1900. G 14 dec. 1923 m Søren Christian NIELSEN, f 3 maj 1890. instrumentmager. (1 barn: 1')

1') Kaj Jens Nielsen, f 1 okt. 1925

6) Paul Daniel Hastrup, f 28 maj 1910. g 29 maj 1936 m Lili Jensen f 7 okt. 1911, overassistent ved B & W.

(4 børn: 1'-4')

1') Annie Edel Hastrup, f 6 nov. 1938

2') Karen Margaret Hastrup, f 3 marts 1940

3') Børge Valdemar Hastrup, f 1 okt. 1943

4') Birgith Hastrup f 18 nov. 1947

d

d) Morten Vilhelm Hastrup, f i Odense 2 jan. 1870 + 29 marts 1934. bogtrykker i Kbhvn. G 16 sep. 1896 m Amalie Marie Elisabeth Bergmann, f i Kbhvn. 1 april 1868 + 20 aug. 1935. Datter af skomagermester Bergmann og hustru. ingen børn

e

e) Hedevig Margrethe Hastrup f i Odense 27 maj 1871

G 20 okt. 1897 m Christian Benjamin OLSEN f i Odense 3 maj 1873 + 11 febr. 1935, søn af købmand Olsen og hustru. Marinemaler. (3 børn: 1-3)

CBO var elev af Blache, udstillede på Charlottenborg talrige marinebilleder. B.O. har siden 1913 udført talrige store vaser og platter på Den kgl. Porcelainsfabrik i underglasurmaling. R af D. (se Weilbachs kunstnerlexikon Kbhvn. 1949 II. side 501)

1) Enoch Anthon Johannes Olsen, f 19 okt. 1898 i Kbhvn. Overlærer ved de kommunale skoler i Fredericia Marie Augusta/

2) Helene/Olsen f 23 marts 1901 i Kbhvn Kirsten Ruth/

3) Helga/Olsen f 17 okt. 1903 i Kbhvn.

f

f) Johannes Julius Hastrup, f i Odense 13 juli 1875 + 26 marts 1945, student fra Efterslægten 1893, cand. phil. grosserer i Kbhvn. G 23 juni 1900 m Tolfgia Elisabeth Svensson, f i Semsjø (Småland) 29 april 1874 + 28 juni 1943, datter af kyrkoherde Svensson og hustru f. Rappe. (5 børn: 1-5)

1) Sarah Elisabeth Lillian Hastrup, f 29 juli 1901, eksamen fra Niels Brocks handelsskole 1921. kontorassistent i Kbhvn.

2) Thure Magnus Julius Hastrup, f 3 nov. 1903. G 30 juni 1927 m Aase Ida Augusta Kjeldskov Hansen, f i Kbhvn. 13 febr. 1905. datter af kontorchef Hansen og hustru f. Kjeldskov. (4 børn: 1'-4')



## SJETTE LINIE

JPH. VI) Morten Leth Hastrup G) Adam Vilhelm Hastrup b) Sigrid Hastrup

a) Ingeborg Hastrup, f 20 aug. 1865 i Kbhvn +23 jan. 1950 på Frdbg. G i Præstø 12 maj 1893 m Otto Christian Haaber BOSERUP f 24 nov. 1865 +26 juni 1936. Søn af forpagter, Frederik Boserup, Jungshoved og hustru Johanne Lund. Forpagter først af Aalbækgaard, Møen, senere af Transbygaard (ved Skelskør) (3 børn: 1-3)

1) Vita Boserup f 13 maj 1894 G 18 juli 1918 m Carl Vilhelm THYMANN f 27 juni 1891 +29 juni 1941. Ingeniør. (2 børn: 1'-2')

1') Gerda Thymann f 28 juni 1919. Læge ugift  
2') Erik Thymann f 12 nov. 1921. Civiling (E). G m Else Odel. (2 børn)

2) Adam Vilhelm Boserup, f 23 okt. 1895 G 27 febr. 1925 m Ingrid Natalie Engelund Poulsen f 12 juni 1901. Kontorchef i skattevæsenet. Kbhvn. (1 barn: 1')

1') Inge Boserup f 6 aug. 1926. G m Erik HANSEN (1 barn:)

3) Margrethe Boserup f 27 juli 1898 g 3 dec. 1920 m Felix Folmer Engelund POULSEN f 25 marts 1895. Kontorchef i Kbhvns. Forsørgelsesvæsen (De gamles by) (2 børn: 1'-2')

1') Hemming Engelund Poulsen f 26 aug. 1921. Læge gift m Karen Marie Lund Hultquist. (1 barn:)

2') Ulla Engelund Poulsen f 16 april 1926 G m Erik STRACK, adjunkt. (2 børn:)

b

b) Sigrid Hastrup f 29 okt. 1869 i Kbhvn. Uddannet som massøse- G i Vartov kirke 20 sep. 1895 m Holger UNMACK, f 7 okt. 1870 på Frdbg. +1 nov. 1940 sammesteds, søn af fabrikant, arkitekt Rud. Chr. Unmack og hustru Augusta Marie Schmidt. (3 børn: 1-3)

Cand. phil. 1890, uddannet i faderens firma, fabriksbestyrer i A/S Christoph og Unmack, Pelcowizna ved Warzsava 1895-1900 medindehaver af firmaet Unmack og Pedersen, Aalborg fra 1901 direktør i A/S af samme navn 1907-26, medstifter af og direktør i A/S Lange og Unmack 1926, senere formand i dette bestyrelse. Medlem af landstinget 1932-40. a) Ingeborg og b) Sigrid Hastrup samlede og nedskrev-uden forfatternavn-originalen til den stamtavle over slægten Hastrup i begyndelsen af 1890, som har været afskrevet i forskellige eks. i slægten og som har været et betydende grundlag for senere slægtstavler, også denne.

1) Augusta Marie Unmack, f 18 aug. 1896 i Pelcowizna. ug. civiling. (K) 1920, siden 1921 amanuensis v Landbohøjskolens kem. lab. 1929 studieophold i Oxford. Medlem af best. for Kemisk forening 1938-43. Publiceret forsk. videnskabelige arbejder. R af D.

2) Gunild Unmack, f 4 april 1899 i Pelcowizna. Sygeplejerske. G 12 nov. 1929 m Gudmund SCHIØLER f 27 aug. 1900. sognepræst i Vester Hæsinge, Fyen 1925-37, i Tølløse 1937-53, derefter biskop i Roskilde. (7 børn: 1'-7')

1') Anna Schiøler f 15 sep. 1930. stud. odont

2') Aage Gerlov Schiøler f 3 april 1932. stud. theol.

3') Holger Schiøler f 11 maj 1933. stud. polyt (K)

4') Gunnar Schiøler f 23 sep. 1934. Forprøvekursus til Tandlægeskolen.

5') Poul Schiøler f 31 juli 1936

6') Elisabeth Schiøler f 7 maj 1938

7') Agnete Schiøler f 20 nov. 1939

JPH. VI) Morten Leth Hastrup H) Johan G.J. Hastrup g) Halfred Hastrup

- 3) Thordis Unmack f 23 april 1908 cand.mag. 1932, adjunkt i Struer. G 1 g 11 febr. 1932 m Aage UNMACK LARSEN f 11 nov. 1887 + 2 sep. 1936. Læge. (3 børn: 1'-3')
- G 2 g 20 febr. 1954 m Johannes GADE, gårdejer. (ib)
- 1') Ole Unmack Larsen f 22 juli 1931. stud.jur.
- 2') Bent Unmack Larsen f 26 maj 1933 stud.mag.
- 3') Anette Unmack Larsen f 2 april 1936.

- o - o - o - o - o - o - o - o - o - o - o - o - o - o - o

## H

H) Johan Georg Julius Hastrup, f 19 jan. 1836 + 14 sep. 1904. Distriktslæge i Hornsyld ved Horsens. G m Stipline (Ina) Kirstine Rosendahl, f 29 febr. 1844 + 12 nov. 1902 i Horsens. (7 børn: a-g)

Distriktslægen i Hornsyld var et sproggeni. Allerede mens han var elev på Sorø studerede han islandsk med iver, og da han senere besøgte Island skal det være sagt om ham, at ingen siden Rasmus Rask havde haft et så dybtgående kendskab til sproget. Hans kærlighed til islandsk har bl.a. vist sig ved, at alle hans børn har navne fra sagaerne. I Hornsyld fordybede han sig i perioder så dybt i studiet af et eller andet sprog, at han simpelthen afslog at se patienter. Han må have været dygtig også som læge, for patienterne kom altid igen, når han igen fik tid til at fungere som læge.

a) (Thora Hastrup) f 11 sep. 1870 + s.å.

## b

b) Thordis Hastrup, f 7 okt. 1871, kommunelærerinde i København. + 3 juni 1953. ugift

## c

c) Ragnvald Hastrup, f 17 juni 1873, G 1923 m Ada Christensen f i Vollerslev. ingen børn

Student (Horsens 1893) med eksamen 1900. prakt. i Hornsyld 1904-08. 2 reservekirurg ved Sct. Josephs hospital 1910. 1 reservekirurg sammesteds 1912-16, prakt. i Kbhvn 1914. Overlæge ved Sct. Josephs hospitals afdeling for kirurgiske kvindesygdomme 1917-43. Har offentliggjort en del artikler i ugeskrift for læger, hospitalstidende, Zentralblatt for Gynäkologie og Acta gynecologica.

## d

d) Harald Hastrup f i Hornsyld 22 juli 1878. ugift

Student fra Horsens 1896, cand.jur. 1903, sagførerfuldm. i København 03, ansat under hof- og stadsretten 06, assistent i kultusministeriet 08, fuldmægtig i undervisningsministeriet 19, kontorchef i kirkeministeriet 1 febr. 1923.

## e

e) (Ragnhild Hastrup) f 9 april 1880 + 24 marts 1891

## f

f) Helge Hastrup f i Hornsyld 23 marts 1881 + 28 febr. 1950

Hotelforpagter i Jægerspris 1917, ejer af Dalby kro 1922. G m Anne Johanne Frederikke Hemmingsen. (2 børn: 1-2)

1) Ina Ragnhild Hastrup f 31 maj 1918 g 27 juni 1942 m Viggo KJELLSTRUP (1 barn: 1')

1') Ina Thordis Kjellstrup f 21 juni 1946

2) Emmy Thordis Hastrup f 3 juni 1921 g KIRSBÆK

N A V N E L I S T E

Giftede kvinder er opført under deres pigenavn. Ah og et romertal betyder en slægtslinies røde ahnetavle. Romertal betyder een af de 6 slægtslinier, og det efterfølgende tal er sidetal foroven i slægtslinien, medens bogens totalsidetal fornedet ikke er benyttet her i navnelisten. Efter at bog og navneliste var færdig stencileret, indløb der flere hold forsinkede svar af betydning vedrørende bogens stof. Dette blev indføjjet på nye sider, der foroven bærer sidetal med tilføjelse af et a, men findes her anført uden a.

Abrahamsen Elisabeth	IV-6	Ammitzbøll Lars	III-9
Abildholt Søren Weis	V-17	Andersen Agnete Elisa-	
- Mikael Weis	V-17	beth	V-3
- Maria Therese Synnø-		- Alette Vibeke	III-23
ve Weis	V-17	- Andreas Christian	III-16
Acford Phyllis Honour	I-10	- Anna Marie	III-12
Achen Johanne Grace	I-8	- Arthur	II-8
Agerbeck Christensen E.	IV-6	- Boel	III-10
- Steen	IV-6	- Carl Ulrich	II-9
Agerskov Marie Cecilie	IV-3	- Christen	V-10
Ahlefeldt-Laurvigen Ca-		- Edith Gudrun	III-39
roline Ernestine	III-20	- Elna Frederikke	III-16
- Carl Christian	III-20	- Emma	III-9
Ahlstrøm Ida Marie Eli-		- Frederikke Lauren-	
sabeth	II-2	tine	III-18
- Irma Hildegard	III-10	- Gerd	III-17
Alarik Claes	II-8	- Gerda Wienbjerg	III-4
- Hans	II-8	- Jens Peter	III-27
Albrechtsen Anna Chri-		- Jon	V-10
stiane	V-17	- Kirsten Helene	III-27
- Bent	V-18	- Klara	I-3
- Carl Emil	V-17	- K.B.	III-23
- Emil Georg Marius	V-17	- Margrethe	V-4
- Hans Ferdinand Leth	V-17	- Peder	III-23
- Jytte	V-17	- Rigmor Gerda	III-10
- Klaus	V-18	- Rolf	V-10
- Steen Puggaard	V-17	- Susanne Sys	V-10
- Stig	V-18	- Torben	III-8
- Svend	V-17	Andreasen Anna	IV-6
Alme Sigrid	III-14	- Axel	IV-6
Ammentorp Anders Chr.	V-7	- Rigmor	IV-6
- Anders Christian	V-7	- Rigmor	IV-6
- Elisa	V-7	Andresen Astrid Mar-	
- Frederik Vibe Hastrup	V-7	grethe Buhl	I-2
- Frelle Friis	V-7	- Hans-Christian Buhl	I-2
- Inge Margrethe Kir-		- Helle	V-18
stine Friis	V-7	- Mogens Ludvig Wil-	
- Johanne Olivia	V-7	helm Buhl	I-2
- Johanne Cathrine		- P.H.	V-18
Armand	V-8	- Sven Ove	I-2
- Juliane	V-8	Armand Hanne Cathrine	V-1
- Niels Ancher	V-7	- Johan Vilhelm	V-1
- Olivia Lund	V-7	Arnesen Anna Dorothea	III-24
- Sofie Vilhelmine	V-7	- Julianus (Julian)	III-24
- Schmidt Anna Marie	V-8	- Poul	III-23
- Schmidt Fritz	V-8	Arup Lise	III-38
- Schmidt Ole Jørgen	V-8	Askelund Synnøve	V-15
- Schmidt Poul	V-8	Askerøi Agnes Ingrid	IV-6
- Schmidt Poul Fritz	V-8	- Carl	IV-6
- Schmidt Thorkild		- Carl Wilmar	IV-6
Sigvald	V-8	- Erik Stein	IV-6
Ammitzbøll Ivar	III-9	- Francis Eilert	IV-6
- Jan Hakon	III-9	- Gudrund Bodil	IV-6
- Johannes Frederik	III-9	- Helene Marie	IV-6
- Kirsten	III-9	- Johanne Agathe	IV-6
		Andersen Olaus Frederik	IV-8

Askerøi Oddny	IV-6	Bech Niels	III-22
- Rolf Andreas	IV-6	- Niels	III-22
- Signe Elisabeth	IV-6	- Niels	III-22
- Sigurd Holm	IV-6	- Niels Alfred Ingv.	III-23
Asmussen Michael Ludv.	III-21	- Oluf Bernt Suhr	III-36
Avenati Anne	III-7	- Regitze	III-20&III-36
- Corinne	III-7	- Susan (Susie)	III-22
- Isabelle	III-7	- Svend Adolph	III-23
- Marc.	III-7	- Ulla Britta	III-23
- Philippe	III-7	- Verna	III-22
y Aymat Ricardo		- Wayne Emil	III-23
Enrique Carlo	III-35	Becher Chr.	III-25
Bache Anne Vibeke	III-20	Beck Ingeborg	IV-11
- Erik	III-20	Bechgaard Poul Ejler	III-15
- Niels Ulrik	III-20	- Alice Hjørdis	III-15
Bagger Jørgen	III-31	- Erik	III-15
- Ovidia Sofia	III-12	- Ingrid	III-15
Balslev Anders Peter		- Kirsten	III-15
Egholm	III-30	Bellmann	III-18
- Ellen Marie	III-30	Bentzen Marie	I-4
- Karin	III-30	Bergbom Niels	II-5
- Sofus Theodor	III-30	Bergmann Amalie Marie	
- Ulrik Adolf	III-30	Elisabeth	VI-8
Bang Agnete Pouline	II-4	Bernburg Karen Ellen	III-27
- Birgit E.	III-18	Bertelsen Inger Mar-	
- Inger	VI-4	grethe	IV-13
Barfod Aage	III-37	Birch Aase Ida	V-16
- Bent Hammer	III-37	- Anna	V-16
- Jesper Malm	III-37	- Anna Frederikke	II-5
- Jørgen Hammer	III-37	- Astrid	II-5
- H.P.	III-37	- Carl Christian	V-9
- Sverre Malm	III-37	- Carl Christian	V-17
Bartholomæus Antonius	Ah.I.22	- Carl Christian	V-16
- Christiane Anto-		- Carla Christiane	V-14
niedatter	Ah.I.11	- Ellen	V-15
Bauer Axel	III-22	- Ellen	V-10
- Britta Marianne	III-22	- Ellen	V-16
- Mette	III-22	- Georg Emil	II-5
- Susanne Marie	III-22	- Hedevig Marthe	V-11
Baumann Lina Katarina	III-28	- Johanne Vibeke	V-9
Bech Anna Arondine	III-23	- Martha Wilhelmine	
- August Villads	III-38	Juliane	V-13
- Carolyn	III-22	- Rita	V-17
- Anna Ruth	III-23	- Valborg Emma Marie	V-16
- Dora Mathilde Sara		- Vibeke Christiane	V-14
Henriette	III-22	- Vilh.	V-10
- Dorrit	III-23	- Vilhelm Vibe Ulti-	
- Dorrit Caroline	III-38	mus	V-16
- Frantz Adolph Vil-		Birch-Olsen Carl Anton	V-13
helm	III-23	- Ejner Vilhelm	V-14
- Gumme Graae	III-11	- Estrid Johanne	V-13
- Hans Christian		- Gunver Ellen	V-13
Wentzel	III-23	- Holger Anders	V-14
- Hans Ing. Rud.	III-22	- Johannes	V-13
- Helen	III-22	- Jørgen Christian	V-14
- Henry	III-22	- Mogens Ejnar	V-14
- Iva	III-22	Bjarnesen Kirsten Mar-	
- Jørgen	III-38	grethe	V-16
- Karen	III-22	Bjarnholt Birgitte	IV-10
- Karen Margrethe	III-23	- Kjeld	IV-10
- Kirsten Henriette	III-23	- Peter Høeg	IV-10
- Lennart	III-23	Bjelfvenstam Bo	II-4
- Marie Louise Bene-		Bjerregaard Alfa Kri-	
dikte	III-38	stine	IV-9
- Myron	III-22	Bjørlow Grete	III-7



Bjørn Louise Augusta	III-26	Bojesen Torsten Bo	III-8
Bjørnum Aage	V-11	- Tove	III-8
- Hanne	V-11	- Valgerda	III-9
- Lise	V-11	- Viggo	III-9
Blad Axel	III-10	- Vilgrib	III-11
Blicher Thora	V-4	Bolvig Else	III-34
Bloch Jens	IV-12	Bomengen Asta Kristine	IV-7
- Anne Birthe	IV-12	Bonde Lizzie Ruth	III-27
- Ellen Marie	IV-12	Bonifay Germaine Mar-	
Blædel Elida	VI-7	celle	V-5
Boas Jørgen	III-12	- Alfred	V-5
Bock Jørgen Bo	II-8	v.Bonn Adelheid	III-37
- Carl Vilhelm	II-8	Borch Kirsten Riegels	V-6
Boëtius Jean	V-11	Bornemann Dorothea	
Bock Ulla Cornelia Hel-		Georgine	VI-1
legaard	III-9	- Dorteia Georgiane	Ah.VI.7
Bojesen Aage	III-9	- Johan	Ah.VI.14
- Aase Agnete	III-8	Borries Anna Augusta	II-6
- Agnete	III-8	- Cecilie Elisabeth	
- Alfred Hugo	I-10	Catharine (Cisla)	II-7
- Anne Lise	III-9	- Chr.	II-6
- Arne	III-8	- Christiane Johanne	II-6
- Arnold Calten	I-10	- Elise Cecilie	II-6
- Asta Kirstine	III-10	- Frederik Ludvig Chr.	II-6
- Bo	I-10	- Herman Hastrup	II-7
- Boe	I-10	- Hermanus	II-6
- Carla Ernestine Hen-		Boserup Otto Christian	
riette	I-10	Haaber	VI-10
- Cora Ernestine	I-10	- Adam Vilhelm	VI-10
- Ellen	III-9	- Frederik	VI-10
- Ellen Benedicte	III-8	- Inge	VI-10
- Gregers Jes Boy	III-8	- Margrethe	VI-10
- Grete	III-8	- Vita	VI-10
- Gudrun Gyda	III-8	Bottermund Hans Harry	IV-6
- Hakon	III-7	Boumeester Jon	V-17
- Hakon Bo	III-8	Boyes Virginia	III-28
- Harald	I-10	Bramsen Niels D.	IV-4
- Hilmar	III-8	Brandt Anne Christine	III-28
- Inge	III-6	- Søster Clausine	III-1
- Johanne Roberta		- Jens	Ah.III.14
Charlotte	I-10	- Lauritz	Ah.III.28
- Julie	I-10	- Søster Clausine	Ah.III.7
- Jutta	III-7	Braunstein Rigmor	V-4
- Karen Bo	III-9	Braüner Jacobine Kir-	
- Kjeld	III-10	stine	IV-2
- Louise Mathilde		- Johs.	IV-2
Jensine	I-10	Brems Else	IV-4
- Lydia Wilhelmine	I-10	- Gerda	IV-4
- Magnus	III-8	- Jacob	IV-4
- Margrete Cornelia		- Jens Jacob	IV-4
Hellegaard	III-9	- Julius	IV-4
- Mildrid Gudrun	III-8	- Julius Theodor	IV-4
- Mogens Sigurd Alfred	III-10	- Jørgen Torben	IV-4
- Niels Hilmar	III-8	- Mogens	IV-4
- Oluf Prom	III-7	- Pernille	IV-4
- Olufa	III-4	- Ulla	IV-4
- Olufa	III-9	- Vibeke	IV-4
- Palle Peter Magnus Bo	III-9	Brenk Agnes	V-14
- Ragnhild	III-10	Brinkler Johannes	V-16
- Robert Peel	I-10	- Leo Ole	V-16
- Rudolph Britte	I-10	Brinkmann Jessie	V-9
- Severin Adrian	III-4	Brix Maria	V-9
- Sigurd	III-9	- Merete	V-16
- Sigurd Bo	III-9	Broberg Erik	IV-8
- Sigurd Svend	III-10	Brozek Johan Joseph	II-6

Bruhn Ingeborg Brit		Buhl Hans	I-1
Elisabeth	V-13	- Hans Axel	I-7
Bruun Grete	III-17	- Hans Henrik	I-7
- Kaj Rossing	III-17	- Hans Theodor	I-1
Brøndsted Clara		- Harald Erhardi	I-8
Stricker	IV-3	- Harald Valdemar	I-6
- Johannes	V-11	- Harald Valdemar	I-6
Brønniche Amalie Doro-		- Harald Valdemar	I-7
thea Sofie	II-6	- Heinrich Julius	I-2
Brønnum Schou Gudrun		- Henrik Wilhelm Chri-	
Camilla	III-36	stian	I-2
Buch Marie Louise	VI-4	- Hilda Gyrithe	I-6
- Peter Chr. Nouvel	VI-4	- Holger	I-8
Buhl Anders Frederik		- Holger Larsen	I-1
Lundsgaard	I-6	- Inge Marie	I-2
- Anders Frederik Lund-		- Ingeborg	I-1
gaard	I-6	- Ilna	I-2
- Ane Mathilde Caro-		- Ivar Hviid	I-6
line	I-3	- Ivar Hviid	I-9
- Anette Sophie		- Jessie	I-3
Georgine	I-3	- Jette	I-1
- Adolf Thorvald	I-8	- John	I-3
- Agnes Wilhelmine		- Jon Palle	I-6
Elisabeth Cecilie	I-3	- Julie Louise (La)	I-7
- Agnethe	I-3	- Jørgen	I-8
- Anette	I-7	- Karen Agnete	I-7
- Anette Ovine	I-7	- Ketty	I-3
- Anker Orla Hein	I-9	- Kirsten	I-8
- Anker Orla Hein	I-6	- Kirsten	I-7
- Anna	I-9	- Lars	I-9
- Arnold	I-8	- Knud Rudolph	I-7
- Arnold	I-3	- Lilly Agnes Wilhelma	I-2
- Arnold	I-2	- Louise	I-7
- Arnold Valdemar	I-2	- Louise Margrethe	I-7
- Barthol Emil Hviid	I-6	- Magda Hviid	I-6
- Barthol Emil Hviid	I-9	- Magda Hviid	I-9
- Benedicte	I-6	- Mariane	I-6
- Bodil	I-8	- Marie Cecilie	I-1
- Carl Edvard Molden-		- Marie Cecilie (Maja)	I-7
hawer	I-6	- Michael	I-6
- Carl Frederik Fer-		- Niels	I-3
dinand Opitius	I-1	- Niels Rievers	I-7
- Carl Julius Georg	I-2	- Niels Severin	I-1
- Carl Peder	I-1	- Ole	I-3
- Charlotte	I-6	- Ole	I-7
- Charlotte Elisabeth	I-7	- Ole	I-7
- Christian Johan	I-2	- Ole Peter	I-6
- Edith	I-3	- Orla	I-5, I-4
- Elisabeth	I-7	- Paul Erhardi	I-8
- Ella	I-2	- Peder Rievers	I-7
- Ellen Hein	I-9	- Peder Wilhelm Arnold	I-2
- Else	I-9	- Peter	I-3
- Ellen Hein	I-6	- Povl Børge	I-7
- Else	I-5	- Preben Opitius	I-1
- Erik	I-9	- Sofie Magdalene	I-6
- Erik Julius Kirke-		- Sophie Magdalene	I-9
terp	I-6	- Søren	I-3
- Erik Julius Kirke-		- Thomas Adolph	I-4
terp	I-9	- Thomas Severin	I-1
- Eva Hviid	I-9	- Thomas Severin Val-	
- Eva Sofie Hviid	I-6	demar	I-2
- Grete	I-5	- Thomas Theodor Opitius	I-1
- Grethe	I-9	- Tove	I-3
- Grethe Emilie Si-		- Tove Gunhild	I-3
donie	I-2	- Thyra Cathrine Sidonie	I-2

Buhl Ulla Marie	I-3	Christensen Inger Graae	V-16
- Verner	I-3	- Inger Margrethe Brandt	III-9
- Wilhelm Godtfred		- Jens E cherich	IV-5
Christoffer Opitius	I-2	- Johanne	III-11
v.Burgsdorff Charloth		- Johanne	III-24
Elisabeth	Ah.II.15	- Johanne Olivia	V-8
Busch Chr.	VI-3	- Irma Andrea	V-6
Buchwald Grethe	III-12	- Kirsten Kold	IV-5
Byrialsen Marie	IV-2	- Knud	IV-5
Bødtker Andreas		- Lene Kold	IV-4
Jesper	Ah.IV.2	- Marie	IV-5
- Andreas Jesper Vil-		- Morten Kold	IV-4
helm	IV-1	- Nanna Kold	IV-4
- Anna Juliane Andri-		- Niels Christian	VI-9
ette	IV-11	- Niels Escherich	IV-5
Anton	II-1	- Peter	IV-4
Anthon Chr.	IV-1	- Richard Kold	IV-4
Cecilia	IV-11	- Signe Kold	IV-5
Conradine Severine		Christiansen Anna	III-19
Christiane	IV-1	- Anna Margrethe	VI-8
- Emmy Rosenstand	IV-9	- Rosa	I-3
- Jens	IV-9	Christoffersen Hertha	
- Johanne Thornacine	IV-11	Margrethe	V-10
- Ludvig	IV-1	Cochrains Reymond Hastrup	III-19
- Søren	IV-1	- Robert	III-19
- Vilhelmine Henriete		- Robert Hastrup	III-19
Christiane	IV-12	Colemann David	III-9
Bøe Elsa	III-30	- Edward Francis Rough-	
Bøgh-Jørgensen Polly	III-40	ton	III-9
Bølling Erik Daniel	IV-3	- Elisabeth Charlotte	III-9
- Henrik	IV-3	- Jack David Bo	III-9
- Nanna Beth	IV-3	Collenson Gordon	IV-9
- Thomas	IV-3	- Jane Shelley	IV-9
v.Bülow Adam	III-28	- Kim Peter	IV-9
- Adam Ditrich	III-28	Collin August	V-14
- Carl Adolf	III-28	- Christiane	V-14
- Carl Adolf	III-28	- Hjalmar	V-14
- Christian Gustav		- Jonas	V-14
Sigismund	III-28	- Jonas	V-14
- Elisabeth Anna	III-28	- Vibeke	V-14
- Gustav	III-28	Constantin-Jensen Annie	
- Holger	III-28	Vibeke	VI-6
Büsch Henriette Eli-		- Poul	VI-6
sabeth	V-1	Claaszen Ruth Asta Martha	III-4
v.Cappelen Henriette		Clausdatter Johanne	Ah.I-VI.25
Diderichs	VI-4	Clausen Jenny Marie	IV-10
de Carlo Mimi Conchica		Creutz Frederikke Louise	IV-1
Mariane	III-35	- Frederik Joachim	Ah.II.6
Carlsen Johannes	IV-8	Dahlmann-Bramsen Chri-	
Castenskjold Ellen	III-38	stian	IV-4
Chabot Adrian B.C.D.	II-6	- Else Vigerser	IV-4
- Marie Aenor	II-6	- Jørgen	IV-4
Chevignon Marie-Therese	III-7	- Karen	IV-4
Chievitz Hedvig	III-5	- Niels Christian	IV-4
Christensen	I-5	Danchert Christiane	III-16
- Aage Stentoft	III-10	- Jochum	III-16
- Ada	VI-11	Danielsson Arni	III-5
- Anne Lise Schleiss	V-2	- Daniel Gisle	III-5
- Christian Stentoft	III-10	- Friderich	III-5
- Dorthea Marie	VI-9	- Johanne Valgerdur	III-5
- Ebbe Kold	IV-5	Danneskiold-Laurvig Fer-	
- Ellinor Aghete	III-4	dinand Anton	Ah.IV.16
- Eva Kold	IV-4	- Christian Conrad	Ah.IV.8
- Henning Kold	IV-4	- Christian Conrad	IV-1
- Inge	V-5	Daugilis Petris	III-17

Davidson-Houston Flo- rine	II-7	Eriksen Birte	III-15
- Clear Edmund Wil- fred	II-7	- Ellen	VI-9
- Ingrid	II-7	- Poul	III-15
- Tania & Sonia	II-7	Erlandsen Chr.	III-19
Dein Ida	V-16	- Hans Christian Pile- gaard	III-19
Delfs Marie	IV-3	Escherich Magdalene	IV-5
Didrich Ellen	V-10	Estrup Anna Cecilie	V-6
Dolleris Adolph Bødt- cher	IV-11	- Anna Emilie Eleonora	V-1
- Jørgen Andreas	IV-11	- Anna-Louise (Bussy)	V-7
Dommerby Asta Kirstine	III-20	- Clara Elisabeth	V-6
Dons Andreas Julius	III-38	- Grete Vibe	V-6
- Louise	III-25	- Frank	V-6
- Poul Julius Hammer	III-38	- Jan	V-6
- Ragnhild Augusta		- Johannes Vilhelm	V-7
Henriette adop. Ma- gaard	III-38	- Karen-Louise	V-7
Dorph Charlotte Mar- grethe	III-23	- Knud Karl Vibe	V-6
Dreier Anette Ragna	II-7	- Morten Uffe	V-7
Drejer Berit Axelsen	I-8	- Olga Johanne	V-6
- Harald Axelsen	I-8	- Peder Hector Frede- rik Jacob	V-7
- Kirsten Axelsen	I-8	- Poul-Einar	V-7
- Morten Axelsen	I-8	- Rigmor	V-6
- Stig Axelsen	I-8	- Steen Jacob	V-7
Drewsen	I-10	- Steen Ture	V-6
Dunn Alice	III-18	Evers Elisabeth Frede- rikke	IV-13
Duuse Marie	III-29	Faber Anna Simons- datter	AH.I.21
Dyhr Aase	V-6	- Else	III-38
- Annelise	V-6	Fabricius Anna Kirstine	III-27
- Ellen	V-6	- Jørgen Erik	III-27
- Henny Agathe Estrup	V-6	- Jørgen Otto	III-27
- Henrik	V-6	- Marie Ludomille Char- lotte	III-18
- Henrik Callisen	V-6	Fagernes Gudbrand	IV-6
- Jørgen Callisen	V-6	Falk Bent	III-8
- Kay Peter	V-6	- Hanne	III-8
- Peter	V-6	- Hans Jacob	III-8
Edwardsen Max	III-23	- Jes Bo	III-8
- Jan	III-23	- Kirsten	III-8
- Tom	III-23	Fangel Ida	I-7
Eegholm Ingeborg Eli- sabeth	III-30	Faye Aage Edv. Carl	III-23
Egense Selma	VI-7	- Gerhard	III-23
Ehlers Sophie	V-7	- Inge Merete	III-23
- Sophie	VI-5	- Regitze	III-23
Eiby Else Rigmor	III-10	- Vibeke Henriette	
Eilersgaard Laurette	V-3	Louise	III-23
Ekholdt Johanne	IV-7	Feddersen Ebba	III-20. III-36
Eilertsen Jacob Sypli	IV-11	- Frederik Carl	III-20
Ellefsen David	IV-14	- Gustav Frederik	III-20
- Emily	IV-14	- Josias	III-20
- Harald	IV-14	- Josias	III-20
- Niels	IV-14	- Jytte	III-20
Ellelund Ruth Cardel	III-39	- Lillian	III-20
Engel Fritze	III-36	- Olga Elisabeth	III-20
- J-C.W.	III-36	- Otto Josias	III-20. III-36
- Johannes Theodor	III-36	- Preben Josias	III-20
- Marie Louise Almira	III-36	- Torben	III-20. III-36
- Otto Gustav Christi- an	III-36	Fehr Elisabeth Johanne	V-17
- Peter Johan Heiberg	III-36	Feilberg Anne-Lise	V-15
Erhardi Charlotte Ca- thrine	I-8	- Jens Ole	V-15
		- Julie	V-15
		- Nicolaj	V-15
		- Knud Harald	V-15
Eide Lorents	IV-8		

Feilberg Knud Harald	V-15	Fonnesbech-Wulff Hen-	
Fennberg Esther	III-26	ry Emil	III-12
Fenger Elinor	II-4	- Kaj	III-12
- Erik	7-16	- Orla	III-12
Fich Martha Kathrine		- Orla	III-12
Veronica	IV-10	v.Francois Adele Mathil-	
Finsen Aage	III-6	de Augusta	II-4
- Anders	III-5	Frandsen Ejnar	V-18
- Anna Hilma	III-7	Fredericia Lovisa Mar-	
- Anina	III-5	garetha	Ah.II.3
- Arne	III-5	Frederiksen Axel Olrik	II-6
- Arne	III-7	- Britta Olrik	II-6
- Aslaug	III-5	- Ester Karen Signe	VI-3
- Bjørn	III-5	- Sv.	II-6
- Bente Elsebeth	III-5	Friedberg Birgitte	IV-8
- Bodil	III-5	- Erik	IV-8
- Eigil	III-7	- Hans	IV-8
- Elisabeth	III-5	Friis Caren	Ah.I-VI-7
- Eva	III-5	- Erik Charles	III-17
- Birthe Philippa	III-5	- Hanne	III-17
- Helge Hilmar	III-6	- Ingrid Trap	V-3
- Hilmar	III-7	- Kirsten	V-7
- Inge Suzanne	III-7	- Maiken Birgitte	III-17
- Ingeborg	III-6	- Maren	Ah.I-VI.15
- Jan	III-7	- Martha Lauritz-	
- Jens	III-5	datter	Ah.I-VI.13
- Jens Tue	III-5	- Peder Sigfridsen	Ah.I-VI.14
- John	III-5	- Sigfred	Ah.I-VI.28
- John Olaf	III-5	- Vibeke Anette	III-17
- Margrethe	III-6	Frisell Dagmar	II-3
- Olaf	III-6	Fryd Anne Lise	III-27
- Olaf	III-7	- Kaj	III-27
- Olufa (Nulle)	III-7	Fränckel Rosette	VI-5
- Percy Henrik	III-7	Fuglede Ellen Margrethe	
- Ragna	III-7	Ingéborg Lauritzen	III-11
- Ragnhild	III-4	- Niels Chr. Mathias	III-11
- Sten Flemming Fin	III-5	Funder Ellen	III-8
- Søren Hilmar Stein-		Fusch Albert	V-16
dor	III-4	Føste C.E.	III-22
- Tine	III-5	Gad Michael Christoph	VI-4
- Torben Erik	III-5	- Tue Riise	VI-4
- Vibe	III-5	Gade Elin	I-3
Fischer Anna Lis	III-32	- Johannes	VI-11
- Carl Bjarne	III-32	- Niels	I-3
- Christian Benito		- Per Odgaard	I-3
Francois	III-32	Gateau Annie	III-7
- Claus Halfdan	III-32	- Claude	III-7
- Halfdan Chr.	III-32	- Elisabeth	III-7
- Helge Harald	III-32	- Jean Jacques Emile	III-7
- Uffe Harald	III-32	- Jean-Louise	III-7
Fitzwalter Cecilie	VI-5	Gelting Gerda Hansen	VI-4
Fjeldevad	IV-10	Germundsson Arne	V-9
- Tove Carita	IV-10	- Dorte	V-9
Flamand Anette	III-32	- Klavs	V-9
- Børge	III-32	Gerstenberg Vilhelm	V-19
- Helle Kirsten	III-32	Gertzman Greta	I-6
Fleischer Anna Ca-		Geser Ann Mereta	IV-6
thrine Mathilde	III-24	- Eva	IV-6
- Herman Reinhold	III-24	Giødesen Birthe	IV-4
Flensborg Bodil	III-23	Gjellerup Nanna	V-6
Fliedner Charlotte		Glahder Christian Martin	V-6
Philippine	V-18	- Ernst Laurits	V-7
Flyng Dorthe Kri-		- Henrik Ernst	V-6
stine	Ah.III.15	- Jens	V-7
Fonnesbech-Wulff		- Jørgen Ernst	V-6
Ellen	III-12	- Nicolai Jørgen	V-6

Glahder Per Harald	V-6	Graae Helga Johanne	
Glahn Anna-Margrethe		Saenger	III-15
Natalie	VI-5	- Johan Erling Alme	III-15
- Camilla Sophie	VI-5	- Jonna Louise	III-15
- Frederik	VI-5	- Julius Constantin	
- Hother Frederik Harald	VI-5	Pilegaard	III-14
- Johanne Marie Amalie	VI-5	- Julius	III-15
- Vilhelm Hastrup	VI-5	- Jutta Regitze Pilegaard	III-14
Glahnson Gerda	III-38	- Jørgine Marie (Jorga)	III-15
Gnatt Julie	III-33	- Kirsten Johanne Pilegaard	III-14
Godske-Nielsen Vibeke	II-4	- Kristen Winkel	III-13
Goldschmidt Harald	II-6	- Kræsten	III-13
Gornitzka Allan Peter		- Lennart	III-14
Lillie	IV-10	- Marie Elisabeth (Lisbeth)	III-13
- Alfred Peter Lillie	IV-10	- Michael	III-14
- Gudrun Lillie	IV-10	- Per	III-16
- Jeanne Gudrun Lillie	IV-10	- Ragna Merete	III-15
- Johan Stefan Lillie	IV-10	- Rolf Saenger	III-15
- Lizzie Lillie	IV-10	- Steffen William	III-14
- Thore Peter	IV-10	- Susan Birgit	III-15
Gottsche Henny	VI-8	- Søren Birger	III-14
Graham John Warren	III-37	- Søren Julius Winkel	III-14
- Kristiane	III-37	- Thomas Mackwood	III-15
- Peter Cheney	III-37	- Torben Valdemar Pilegaard	III-14
Gran Birgit	V-12	- Torsten	III-14
Grevenkop-Castenskjold		Güllich Alfred Aksel	V-18
Addie Cathrine Juliane	III-26	- Anette	V-18
- Casper Holten J.P.	III-26	- Asger	V-18
- Casper Holten Marcus	III-26	- Bjørn	V-18
Grut Merete	III-6	- Jette	V-18
Grønning Christiane	V-2	- Valdemar Viktor	V-18
Grønvold Hans Chr.	VI-2	Haack Emil	I-4
- Marie Frederikke	VI-2	- Erik	I-4
Grüner Kate Ludvigsen	III-23	- Svend	I-4
Graae Agnes Irene	III-13	Hagen Julie	III-20
- Anette	III-16	Hagensen Leif Ragnar	III-34
- Anna Marie (Anse)	III-16	Halbo Elna Liv	IV-10
- Carl	III-15	Halse Dorthe	III-19
- Carl Christian	III-15	Hammel Bertha	IV-11
- Carsten	III-15	Hammer Anna Astrid	III-40
- Constantin Pilegaard	III-14	- Anne Regitze	III-40
- Christian	III-12	- Anna Elisabeth	III-38
- Christian Frederik		- Christine Potts	III-37
Anton Hastrup	III-13	- Ebba	III-36
- Christiane	III-13	- Eileen	III-37
- Ebba Rigmor Johanne	III-16	- Ellen Almira	III-36
- Ebbe Øistein	III-15	- Frederik Abel	III-35
- Einar Wergeland	III-13	- Frederik (Fritz) Lemvigh	III-36
- Einer	III-16	- Frederikke	III-39
- Elin	III-15	- Frits Annar Bengt	III-40
- Erik Aage	III-16	- Fritz	III-40
- Frederik Gomme	III-13	- Georg Rice	III-37
- Gaëta Johanne	III-15	- Hakon	III-37
- Gerda Emilie	III-16	- Hakon Hedemann	III-37
- Gorm Gustav	III-15	- Helen	III-37
- Gustav Adolph	III-12	- Inger Marie	III-37
- Gustav Adolf	III-13	- Olga	III-37
- Gustav Johan	III-14	- Otto Christian	III-35
- Hans Erik Julius Pilegaard	III-14	- Otto Christian	III-40
		- Otto Gørtz	III-36

Hammer Pia	III-40	Hartmann Gotfred Bir-	
- Rørd Regnar Jo-		kedal	III-27
hannes	III-36	Hastrup Aage	III-26
- Sigurd	III-40	- Aake	III-26
- Sigurd Otto Henri	III-40	- Aage	V-3
- Steen Regnar	III-40	- Aage Fri	VI-6
Hammerich Christian		- Aage Nouvel	VI-4
Wharton	IV-10	- Adam Vilhelm	VI-9
- Elisabeth Christine		- Adolph Julianus	III-26&21
Wharton	IV-10	- Agnes	VI-7
- Peter Wharton	IV-10	- Agnete	VI-6
- Vibeke Margareth	IV-10	- Agnete Christiane	VI-6
Hansdatter Maren AH.I	-VI.29	- Agnete Raun	III-19
Hansen Aase Ida Augu-		- Agnete Catharina	III-24
sta Kjeldskov	VI-8	- Allan Aage	III-27
- Agnes Elisabeth	V-7	- Anna	V-2
- Aileen	V-17	- Anna	V-17
- Arne Ammentorp	V-8	- Anna Cecilie	III-31
- Bent Ebbe Ammen-		- Anna Cecilie	III-12
torp	V-8	- Anna Cecilie	III-41
- Camilla Visby	IV-8	- Anna Cecilie Adel-	
- Carl H.	V-8	heid	III-27
- Edel Vira	I-4	- Anna Christine	III-21
- Elisabeth Bo	V-6	- Anna Constance	III-19
- Elisabeth Visby	IV-8	- Anna Henriette Agnes	III-21
- Erik	III-10	- Anna Louise (Vita)	VI-9
- Erik	III-24	- Anna Marie	Ah.VI.15
- Erik	VI-10	- Anna Maria	VI-1
- Finn Ancher Ammen-		- Anna Lise	V-2
torp	V-8	- Anna Marie	V-2
- Gunhild Nicoline	I-1	- Anne Marie	V-3
- Gunvor Helvig Vis-		- Anna Vibeke	V-3
by	IV-8	- Annie Edel	VI-8
- Hans	V-18	- Anton Frederik	III-18
- Helene	IV-5	- Asta	V-4
- Helga	III-29	- August Valdemar	VI-7
- Helge Thormod Ro-		- Axel Raun	III-19
senfeldt	IV-8	- Axel Wellendorff	III-26
- Inger	V-8	- Beate	VI-4
- Henrik	VI-4	- Bent Anton	III-19
- Kirsten	V-18	- Berthel Asger Jo-	
- Lise	V-18	hannes	VI-9
- Lise-Lotte Catrine	III-10	- Birgitte	VI-8
- Mogens	IV-5	- Birgitte	III-25
- Predbjørn Ah.I	-VI.24	- Birgitte	VI-9
- Trine Margrethe	III-10	- Birte	VI-8
- Ulla Margrethe		- Birte	V-2
Visby	IV-8	- Birthe	V-3
Hansted Christian	VI-5	- Bjarne	VI-9
- Christian	VI-5	- Bo	VI-9
- Jytte	VI-5	- Bodil	VI-4
- Sigrid	VI-5	- Bodil	VI-6
- Sophie Elisabeth	VI-5	- Børge Valdemar	VI-8
Hartmann Fritz Godt-		- Carla	V-2
fred	II-3	- Carl Armand Büsch	V-3
- Alice Marie	II-3	- Carl Christian Fre-	
- Johan Peter	II-3	derik	III-34
Harder Elise Kähler	IV-10	- Carl Johan	V-2
Hartvig Louise	IV-8	- Carl Johan	V-2
Hasselager Andreas		- Carl Løvenbalk	III-10
Kjerulff	II-2	- Carl Stefan	III-25
Hasselbalch Carl Gu-		- Caroline Josephine	II-6
stav	III-27	- Carsten	III-18
- Karm Adam Sigis-		- Cathinka Antonia	
mund	III-27	Marie	III-12

Hastrup Cecilius	V-1	Hastrup Fredericha Eli-	
- Christian	III-19	sabeth Adamine	II-9
- Christian Frede-		- Frederikke Cecilie	II-1
rik Anton	III-18	- Frederikke Jacobine	III-33
- Christian Julius		- Friderich Wibe	V-1
Pilegaard	III-19	- Frit	V-1
- Christiane	V-9	- Fritze Ingeborg	VI-6
- Christopher Lud-		- Georg	III-21
vig	III-26	- Georg Christian Julius	VI-8
- Claes Erland Jo-		- Georg Sophus	VI-7
hannes	VI-9	- Gerda	III-21
- Constantin Raun	III-19	- Gerda	VI-6
- Constantin Anners		- Gerda	V-2
Johannes	III-24	- Gerda Benedicte	III-21
- Constantin Johan-		- Gerda Elisabeth	III-34
nes Pilegaard	III-19	- Grethe Frederikke Pi-	
- Danielline Clau-		legaard	III-19
sine	III-11	- Gudrun	VI-6
- Dorothea (Thea)		- Hakon	III-19
Cecilie	VI-2	- Hakon Erik	III-19
- Dorte	V-3	- Hakon Løvenbalk	III-19
- Einar Vilhelm	III-25	- Hallfred	VI-11
- Elisabeth	VI-9	- Hanne	V-1
- Elisabeth	III-34	- Hannibal	II-9
- Elisabeth Cathri-		- Hans	V-3
ne Hecht	III-24	- Hans Christian Grøn-	
- Elise	VI-5	vold	VI-3
- Elise Margrethe	III-23	- Hans Julianus	III-18
- Ella Doris Sigrid		- Harald	V-1
Marie	III-33	- Harald	VI-5
- Ellen	V-1	- Harald	VI-11
- Ellen	V-1	- Harald Sigurd	VI-2
- Ellen Christine		- Harald Sigurd	VI-6
Mathilde	III-21	- Harvey Elliot	III-25
- Ellen Jørgine	III-12	- Hedevig Margrethe	VI-8
- Else	III-18	- Helen	V-2
- Else	III-19	- Helge	VI-11
- Else	V-2	- Helle	VI-6
- Else Margrethe	VI-6	- Henrica Jacobine (Hen-	
- Emmy Thordis	VI-11	riette)	III-35
- Erik	III-33	- Henrik	VI-4
- Erik	V-1	- Henrik	VI-9
- Erik	V-3	- Henrik Jacob	III-35
- Erik Christian		- Henriette	III-34
Frederik	III-19	- Henriette	VI-4
- Erik Christian		- Henriette Ludolphine	III-22
Grønvold	VI-6	- Herbert	III-33
- Ernst Alfred	III-21	- Herman Reinhold Fre-	
- Esben Johannes		derik Fleischer	III-25
Olaf	VI-9	- Holger	III-19
- Esther Margrethe	VI-8	- Holger Conrad Grøn-	
- Eva Barbro	III-18	vold	VI-6
- Evelyn	III-21	- Ina Ragnhild	VI-11
- Frank	VI-5	- Ingeborg	V-3
- Frantz Adolph Vil-		- Ingeborg	VI-7
helm	III-20	- Ingeborg	VI-10
- Frants Adolph		- Inger	V-1
Charles	III-21	- Inger Dorothea	III-21
- Frantz Adolph		- Inger Margrethe	VI-6
Charles	III-21	- James Carl	III-25
- Frantz Henrik Vig-		- Jane-Louise	V-2
go	III-21	- Jens	III-18
- Frederich (Fritz)	II-1	- Jens	III-31
- Frederik Anton	III-11	- Jens	III-34
- Frederik Julius	VI-7	- Jens	V-1; V-2
		- Jens Bjarke	V-7



Hastrup Jens Carl	III-24	Hastrup Margrethe	III-33
- Jens Carl	III-26	- Margrethe	V-3
- Jens Frederik	VI-2	- Margaret Eloise	III-21
- Jens Pedersen	Ah.I-VI.1	- Margaretha	III-21
- Jens Peter	V-2	- Marianne	VI-7
- Jensine Cecilie	III-4	- Marie Japhidia	III-25
- Jeppa	III-11	- Marie Louise Mar-	
- Johan Georg Julius	VI-11	grethe	V-3
- Johanne	III-12	- Marie Louise	VI-7
- Johanne	III-19	- Martha	V-19
- Johanne Marie (Maie)	VI-9	- Martha Schurmann	IV-1
- Johannes Julius	VI-8	- Mathilde Olivia	III-21
- Juan Løvenbalk	III-19	- Merete	V-2
- Juliane	III-26	- Merete	V-3
- Juliane	V-7	- Merete	VI-9
- Juliane Michaline	II-7	- Mette Marie	VI-5
- Julianus	III-1	- Mogens	VI-8
- Julianus	III-12	- Mogens Carl	III-25
- Julianus	III-20	- Morten	III-18
- Julianus Vilhelm	V-1	- Morten Leth	VI-1
- Julianus Vilhelm	V-1	- Morten Leth	VI-4
- Junia Danielline	III-20	- Morten Vilhelm	VI-8
- Jørgen	V-2	- Nina	V-3
- Jørgen	VI-7	- Nini Margaretha	III-18
- Jørgen	VI-9	- Niels Keilgaard	III-20
- Jørgen Constantin	III-19	- Niels	III-25
- Kaj	V-3	- Niels	III-34
- Jørgine Antonia	III-12	- Niels	VI-6
- Kaj Harald	VI-6	- Niels Erik	V-2
- Kaj Viggo	VI-7	- Niels Erik	V-3
- Karen	III-18	- Ole	V-2
- Karen	V-3	- Octavia Juliane	III-25
- Karen	V-4	- Olga	II-6
- Karen Emilie Marie	VI-8	- Olga	V-2
- Karen Margaret	VI-8	- Olga Marie Elisa-	
- Karen Mathilde	III-21	beth	III-19
- Karl Heinrich Ru-		- Olga Marie Elisa-	
dolph Gnatt	III-34	beth	III-20
- Kay	V-2	- Oluf	III-33
- Kirsten	III-33	- Oluf Valdemar	III-33
- Kirsten	V-2	- Oscar Cecilus	V-3
- Kirsten Cecilie	V-3	- Paulo Løvenbalk	III-19
- Kirsten Margit	III-34	- Peter	VI-6
- Kirsten Ruth	VI-7	- Peter Adolph Staun	III-21
- Klaus Anton	III-18	- Petra	III-33
- Knud Bjarne	VI-6	- Poul	III-19
- Knud Daniel August	III-25	- Poul	V-2
- Knud Erik Vilhelm		- Poul	V-3
Oluf Gnatt	III-34	- Poul Daniel	VI-8
- Knud Holger	III-23	- Poul Løvenbalk Chri-	
- Knud Johannes	VI-7	stian	III-19
- Knud Julianus	III-33	- Preben	III-33
- Knud Julianus	III-33	- Ragna	III-33
- Lars	VI-4	- Ragnhild	III-34
- Laura Elisabeth	III-12	- Ragnhild	VI-11
- Laust Raun	III-19	- Ragnvald	VI-11
- Lisbeth	V-3	- R. Vibe	V-3
- Lise	VI-9	- Rigmor	VI-6
- Lone	V-3	- Rolf Constantin	III-25
- Lone	VI-9	- Ruth Julie Gnatt	III-34
- Louise Cathrine	III-25	- Sarah Elisabeth Li-	
- Lucie Marie	III-28	lian	VI-8
- Mads	AH.VI.30	- Sigrid	III-34
- Mads	VI-1	- Sigrid	VI-5
- Maggie	III-33	- Sigrid	VI-10

Hastrup Sigrid Andrea		Heering Marie Fran-	
Caroline	VI-7	ziska	II-3
- Sophie	VI-3	- Anne Catrine	III-5
- Steffen	III-18	- Niels	III-5
- Svend	III-18	- Thomas	III-5
- Svend Erik	VI-8	Hegelund Peter Tør-	
- Søren	VI-9	slev	Ah.II.6
- Therese Kirstine	III-25	- Anna Elisabeth	Ah.II.3
- Therese Octavia	III-25	- Anna Elisabeth	II-1
- Thora Ragnhild	VI-7	Heiberg Bolette	III-36
- Thora	VI-11	Heilmann Estrid	III-32
- Thordis	VI-11	Heimerdinger Theolinda	
- Thure Magnus Julius	VI-8	Louise	III-32
- Thurma	III-21	Heinson Anette Sofie	
- Thøger Løvenbalk	III-19	- Georgiane	Ah.VI.3&VI-1
- Torben	III-18	- Chr-Friderich	Ah.VI.6
- Tove	VI-6	- Friderich Chr.	VI-1
- Uffe Claudius	III-25	- Johan Frederik	Ah.VI.12
- Ulla	VI-6	Helger Anders Per	III-16
- Ulla	VI-9	- Birgitte	III-16
- Vagn	VI-8	- Ella	III-16
- Valdemar	III-33	- Henning Peter Herman	III-16
- Valdemar Julianus		Hein Sophie Magdalene	I-4
Pilegaard	III-24	Heinonen Johannes	II-3
- Vera Japhidia Hen-		Hemmingsen Anne Johan-	
riette	III-24	ne Frederikke	VI-11
- Vibeke	VI-7	- Minna Louise Chri-	
- Vibeke	VI-9	stine	III-25
- Vibeke Buch	VI-4	- Tycho	III-25
- Victor August	III-21	Henningsen Mercedes	III-23
- Vilhelm	III-16	Henrichsen Aage	III-34
- Vilhelm	III-33	- Carl Vilhelm Ha-	
- Vilhelm	V-2	strup	III-34
- Vilhelm	V-8	- Elisabeth Neergaard	III-34
- Vilhelm	VI-5	- Ulla Neergaard	III-34
- Vilhelmine (Mine)	III-23	Henriksen Anna Marga-	
- Vilhelmine Kirsti-		rita	III-18
ne Kathrine	III-16	- Anne Margrethe	III-19
- Vita	VI-4	- Henrik	III-18
- Vilhelmine Christi-		- Henrik Antonio	III-18
ane	I-1	- Jørgen	III-18
- William	V-2	- Maja	III-13
Hastrup-Jensen Ebbe	V-1	- Martin Antonio	III-18
- Holger Johannes	V-1	Herschend Hugo	V-15
- Jane	V-1	- Peter	V-15
- Kaare	V-1	Hertel Maren West	Ah.V.7
- Klaus	V-1	- Samuel	Ah.V.14
Hauerback Kirstine		Heisholdt Carl-Anders	IV-14
Cecilie	IV-2	- Gro	IV-14
Haugaård Susana	I-8	- Kjell	IV-14
Haxthausen Anette	VI-5	- Kristin	IV-14
- Chr-	VI-5	Heyendahl-Larsen Chri-	
- Jesper	VI-5	stian	V-12
Hecht Elisabeth Ca-		- Else	V-12
thrine	III-24	- Elsebeth	V-12
- Jens Ernst	III-24	- Hedevig	V-12
Hedekær Grete	V-3	- Hedevig Louise	V-12
v.Hedemann Caroline		- Jan	V-12
Josephine	III-26	- Janicke	V-12
- Christopher Adolph	III-26	- Johan Nordahl Brun	
- Fanny Eleonora	III-36	Rolfsen	V-12
- Sophie Emilie Niels-		- Kari	V-12
sine	III-26	- Knut	V-12
Heegaard Frances Marie	II-7	- Lars Trygve	V-12
- Henning Frederik		- Lars Trygve	V-12
Christian Mathias		- Trygve	V-12
Anker	II-7		

Heisholdt Anders	IV-7	Holm Niels	V-16
- Kjeld	IV-7	- Thyge Rosendahl	III-16
- Wencke	IV-7	Holmgaard Himmelstrup	
Hielte Christine	III-20	Poul	VI-5
Hilker G.B.	V-10	Holst Birgitte	V-2
- Per	V-10	- Else	V-12
Hincke Annebirgitte	V-8	- Lars Mikael	V-2
- Else Margrethe	V-3	- Per	V-2
- Jytte	V-8	Holstebro Anna Sofie	IV-11
- Jørgen	V-3	Holth Katharina	V-12
- Jørgen Poul	V-8	v.Horn Johan Gustav	
- Karen	V-8	Leopold	II-6
- Margrethe Hastrup	V-8	- Sonja Margrethe	II-6
- Margrethe Irene	V-8	Hornbech Inge	II-7
- Mogens Hastrup	V-3	Houth Annemarie	III-34
Hirsch Arondine	III-22	Hulegaard Margrethe Ah.	III.27
Hodges Daisy	III-37	Hultquist Karen Marie	
Hjorth Kristine	IV-12	Lund	VI-10
Hoff Lis	IV-5	Hutlebus Jørgen	I-3
Hoffmann-Hansen Vibe-		- Kaj	I-3
ke	III-29	Hvidt Charlotte	III-23
Hoffmeyer Anita Bir-		- Chris	III-23
git	III-15	- Flemming	III-23
- Henrik	V-11	- Laur. Nicolaj	III-23
- Ida	V-11	- Steffen	III-23
- Illa	III-13	Hvidtfeldt-Andersen	
- Kim	V-11	Thora	IV-4
- Knud Henrik	III-13	Hvistendahl Karen Mar-	
- Lene	V-11	grethe Kirsten Ma-	
Hoppe Allan Orla Erik	III-10	thilde	I-7
- Christian	III-10	Høeg Agnete	IV-10
- Finn Ove	III-10	- Asger	IV-10
- Finn	III-14	- Birgitte	IV-10
- Freddy Eigil	III-10	- Christopher John	IV-9
- Frederik Carl Ul-		- Davina Ann	IV-9
rich	III-10	- Eigil	IV-10
- Frederik Peter		- Emmy	IV-10
Mauritz	III-10	- Emmy Bjerregaard	IV-9
- Jeanette	III-10	- Erik	IV-10
- Jørgen Ulrich	III-10	- Erling	IV-9
- Sigurd Peter	III-10	- Flemming	IV-10
- Ulrich Cecil	III-10	- Gudrun	IV-10
Holberg Claus Adam		- Hakon	IV-10
Schall	III-11	- Harald	IV-10
- Conny Anette Schall	III-11	- Ingeborg	IV-9
- Fenja Louise		- Inger	IV-10
Schall	III-11	- Jens Chr.	IV-9
- Kai Caroc Schall	III-10	- Jens Christian	IV-10
- Leonora Schall	III-10	- Jens Peder	IV-10
- Mikkel Schall	III-11	- John Bjerregaard	IV-9
Holbrook Albert	III-29	- Jonna	IV-10
- Catharine	III-29	- Jørgen Asger	IV-10
- Elisabeth Rigmor	III-29	- Karsten	IV-10
Holm Aksel	I-3	- Knud	IV-9
- Andrea	IV-6	- Michael Erling	IV-9
- Anna Ulrikke	IV-4	- Olaf	IV-9
- Ellen	V-16	- Olaf Le'hoy David	IV-9
- Eske	III-16	- Ragnhild	IV-9
- Hans	V-15	- Torben	IV-10
- Inge	I-3	- Thorkild	IV-9
- John	I-3	- Thorkild	IV-9
- Jørgen	V-16	Høffding Anna Cecilie Ah.	III.3
- Kirsten	V-16	- Anna Cecilie	III-1
- Lis	I-3	- Daniel	Ah. III.6
- Mogens Winkel	III-16	- Daniel G.	III-1

Høffding Olufsen	Ah.III.12	Jensen Ella Elisabeth	III-19
- Oluf Andersen	Ah.III.29	- Ellinor	III-29
Høppermann Aage Chri-		- Ellinor	VI-7
stian Lütz	V-16	- Else	I-2
- Carl Lütz	V-15	- Esther Jørna	VI-3
- Carla Marie Lütz	V-15	- Fritz	II-5
- Christian Lütz	V-16	- Gerda	I-2
- Erik Lütz	V-16	- Georg	VI-7
- Jørgen	V-16	- Gorm Boje	III-9
- Carl Lütz	V-16	- Grethe	I-3
- Ole Lütz	V-16	- Helle	III-9
- Thyge Lütz	V-16	- Henning	I-2
- Torben	V-16	- Henriette Margrethe	I-2
Høyer Else	III-12	- Hertha Antoinette	III-19
- Emma Betty Jørgine	III-12	- Inga Carl	III-10
- Julius Johannes	III-12	- Ingeborg Marie Kock	III-31
- Jørgen	III-12	- Jan Albert Jerichau	II-5
- Karen Olga Adelheit	III-12	- Jens Johannes	III-9
- Mette	III-12	- Jørgen	III-9
Høyrup	III-22	- Kirstine	IV-2
Hågensen Astrid	VI-4	- Laura Margrethe	III-19
Ilso-Jensen Christian	IV-2	- Lili	VI-8
Ingemann Iben Birgitte	II-3	- Johanne	VI-4
Ingerslev-Jensen Bo-		- Lise	I-2
lette	III-13	- Marie	I-2
- Jens	III-13	- Nanna Olufa	III-9
- Magdalene	III-13	- Niels	VI-3
- Otto Børge	III-13	- Ole Ingvar	VI-3
- Susanne	III-13	- Rosa	III-29
Ipsen Kirsten Julie	III-7	- Thorkild	I-2
Iversen Claus	VI-5	- Thorkild	I-2
- Erna Katrine	III-10	Jepsen Gudrun Escherich	IV-5
- Grethe	VI-5	- Helenus Carl	IV-5
- Lars	VI-5	- Kirsten Pape	IV-5
- Mogens	VI-5	- Kjeld Pape Esche-	
Jacobsdatter Drude		rich	IV-5
Kragh	Ah.III.13	- Lisbeth Pape	IV-5
Jacobsen Benedikte		- Niels Pape Esche-	
Marseli	III-40	rich	IV-5
- Birger	VI-7	- Niels Poulsen	IV-5
- Ejvind	VI-7	- Ole Pape	IV-5
- Karen Hausted	IV-3	Jerichau Anna Elisa-	
- Lilly	III-8	beth	II-5
Jansen Annelise	V-8	- Elisabeth	II-5
- Axel	V-3	- Holger Hvidtfeldt	II-5
- Birthe	V-8	- Jens Adolf Baumann	II-5
- Finn	V-8	- Johanna	II-5
- Grethe	V-8	- Lilla	II-5
- Jan	V-8	v.Jessen Carl Frederik	
- Louise Jørgine	IV-7	Reinhold	II-2
- Poul	V-8	- Frantz Christoffer	II-2
- Stella	V-8	- Marie Louise	II-3
Jarring Grete	III-32	- William Christian	
Jelinski Helena Marga-		Reinhold	II-2
rida	III-33	Jessen Augusta Caro-	
Jensen Alf	IV-11	line	III-25
- Anne Elisa Jerichau	II-5	- C.O.	III-25
- Arnold	V-19	- Else	III-17
- Bera Helene	III-9	- Ernst Torben	III-17
- Betty Margrethe	III-9	- Hans Chr.Andersen	III-36
- Birgitte Schnaken-		- Hans Henrik	III-17
burg	V-19	- Johanne Elisabeth	III-17
- Burmann	III-9	Joanidi Linovia Alex-	
- Elinor	VI-7	andra	II-4
- Elisabeth Schnaken-		Johansen Adam	I-5
burg	V-19	- Anne Grete	III-16
Jacobsen Georg	IV-9		

Johansen Frederik Ludv.	VI-7	Kjeldsen Mathias	IV-5
- Grete	I-6	Kjellstrup Ina Thordis	VI-11
- Jørgine	VI-7	- Viggo	VI-11
- Martin	I-5	Kjædegaard Anton	I-4
- Rigmor	IV-14	Kjær Grete	III-4
Jochimsen Agnes	III-39	- Vida	III-22
Johnsen Else	V-18	K ølby Pe ersen Anker	V-2
de Jongh Emely	V-17	Kjølsen Claus Wilhjelm	
- Erik J.H.	V-17	Hammer	III-40
- Jaap	V-17	- Frederikke Wilhjelm	
- Jouan	V-17	Hammer	III-40
Jopsen Madge Hilda	III-14	- Frits Aage Hammer	III-39
- W.G.	III-14	- Hans Berg Hammer	III-39
Juhl Eva Kathrine	IV-2	- Hans Peder	III-39
Juhl-Hansen Kirsten	V-4	- Ib	III-39
Jungersen Estrup Peter	V-5	- Niels Wilhjelm Ham-	
Jørgensen Agnete	III-22	mer	III-40
- Astrid	VI-6	- Per	III-39
- Bente	IV-8	- Rolf	III-39
- Carl Olaf	III-24	- Rørdam Hans	III-39
- Ejler	IV-8	Kløcker Isaac Karlevig	III-7
- Ellen Louise	III-10	- Søren Hilmar Finsen	III-7
- Emma Fobian	VI-8	Knudsen Edel	VI-5
- Inger	I-2	Koch Christian	III-4
- Jens Hertig	III-24	- Hans Henrik	III-4
- Kirsten Hecht	III-24	- Hans Henrik	III-4
- Niels	I-3	- Harald	III-4
- Wanda	III-21	- Henning	III-4
Kabell Marie Elisabeth	III-16	- Ida	III-4
- Marie Elisabeth	III-13	- Jørgen	III-4
Kamphøener Anna Marie	Ah.VI-27	- Jørgen	III-4
Katberg Hans Peter	II-7	- Martha Charlotte	
- Henny	II-7	(Charly)	I-6
Keilgaard Agnes Elisa-		- Niels	III-4
beth	III-21	- Ragnar	III-4
- Niels	III-20	Koefoed Ellen Merete	III-15
- Olivia Mathilde	III-20	- Gregers	III-15
Kaufmann Hansen Lilly	III-33	- Jens	III-15
Kendahl Tuth Ihm Brok	I-7	- Pallene Margrethe	I-7
Kleisby	V-8	- Pernille	III-15
Kinch Barbro Agneta		Krej Axel Ejnar	III-20
Nielsdotter	II-9	Kofoed-Hansen Ebba	IV-10
- Britta Harriet	II-8	Kolding	IV-16
- Clæes Stellan	II-3	Kragh Jacob Nielsen Ah.	III-26
- Carl Gunnar Peder		Krarup Hanne	III-8
August	II-8	Kreutz Frederikke Lou-	
- Eva Marie-Louise	II-8	ise	II-1
- Johan	II-3	Kroemer Carl Richard	III-34
- Johan August Got-		Krog Dina	VI-4
frid Jan	II-9	Kruse Birgit	VI-9
- Märtha	II-9	- Erik Georg	V-16
- Märtha Marianne	II-8	- Hans Jørgen	V-16
- Niels Christian		- Mogens	V-16
Erik	II-9	Kryssing-Berg Loue	IV-10
- Niels Georg	II-9	- Mogens	IV-10
- Vendela Maria Inga	II-9	Krøyer Karen	III-33
- Benedikte Elisabeth		Krøys Frederikke Lou-	
Nielsdotter	II-9	ise	Ah.II.3
- Clæes Erik	II-9	Kærn Ejnar Nielsen	V-14
Kirk Eva Marianne	III-34	- Jørgen	V-14
- Niels	III-34	- Ole	V-14
- Poul	III-34	Købke Bertha	VI-4
Kirkebye Christine	V-4	Køller Dagmar Henriet-	
Kirsbak	VI-11	te	III-33
Kjeldsen Eva	IV-5	Køhler Sigrid Sibbern	III-14

Köhler Vilh.	III-14	Leth Christoffer-	
Lamb Katharine	III-30	Adolph	II-3
Landau Aron	III-8	- Ebba	II-3
- Minna Kerstin	III-8	- Edel Caroline	V-18
Langberg Agnete	III-10	- Christoffer Adolph	
Lange Alma	V-2	Ferdinand Cecilus	
- Alma	V-2	Hastrup	V-19
- Frederik	V-14	- Eigil	II-4
Langebæk Else	VI-9	- Ejvind	II-3
Langer Grethe	V-10	- Ella	II-3
Langsted Adolf Chri-		- Erik	II-4
stoffer	II-1	- Esther	II-5
- Conrad Vilhelm	II-1	- Frantz Joachim	II-2
- Lauritz Christian	II-1	- Frederik Adolf	II-2
Larsen Aage Unmack	VI-11	- Frederikke Cecilie	
- Aase	VI-3	(Lilla)	II-5
- Anette Unmack	VI-11	- Frederikke (Fritze)	
- Anna	III-19	Louise	II-2
- Anne Marie	I-2	- Frederikke Vibeke	V-18
- Aksel Høegh	IV-12	- Hanne Hastrup	V-19
- Bent Unmack	VI-11	- Hannibal Hastrup	II-2
- Edith	III-34	- Hannibal Hastrup	II-5
- Ellen Merete	V-6	- Harald	II-3
- Hanne Høegh	IV-12	- Henrik	II-3
- Hëlga Juliane	VI-3	- Hans Ferd-	V-17
- Helmer	V-6	- Ida Vilhelmine	II-1
- Holger Duval	I-2	- Inger	II-5
- Ingolf	I-2	- Johanne Vilhelmine	
- Krøsten	I-2	(Minna) Mariane	II-5
- Lone Høegh	IV-12	- Jytte	II-3
- Louise	IV-14	- Jørgen	II-4
- Mikla Marie	I-6	- Kaj	II-3
- Niels Dyhr	V-6	- Karen Charlotte	V-19
- Ole Unmack	VI-11	- Kirsten Margrethe	
- Ottilie Michelle	V-19	Hastrup	V-19
- Thorvald Müller	I-4	- Klaus Hastrup	V-19
Lassen Dorothea	Ah.VI.31	- Laur.Christian Fre-	
Lauridsen Grethe	V-15	derik	V-17
Lauring Gunnar	V-10	- Lauritz Christian	
Laursen Sidney	V-18	Frederik	V-18
Lauritzen Erik Axel	III-5	- Marie Benedicte	II-3
- Laurine	III-11	- Martha	V-18
Lawaetz Ida Agnes	III-5	- Martha Theodore	
Leander Anna-Lisa	V-1	Elisabeth	V-17
Leask Jessie	V-15	- Michael Grtius	Ah.I-VI.4
Leitgeber Boleslaw	II-6	- Mogens Ferdinand	
Lemkow Lasse	V-4	Hastrup	V-19
Lémvigh Elisabeth		- Morten	Ah.I-VI.2
Kirstine	III-35	- Peter	II-3
- Karen Magdalene		- Poul	II-4
Madsdatter	Ah.I.9	- Rithra Catrine	V-18
Leporatti Lily	III-18	- Tage	II-4
Lerche Dagmar There-		- Torben	II-3
se Louise	III-26	- Tove Marie	II-4
- Esther	III-26	- Ulrik	II-4
- Vilhelm	III-26	- Vibe	V-19
Leth André Dimitri	II-4	- Vilhelm Hastrup	V-19
- Anna	V-19	Levring Ellen Elisa-	
- Anna Cathrine	V-19	beth	III-17
- Anna Christiane	V-18	Lind Ruth Bryde	IV-12
- Anna Marie	II-2	v Linde Albert Berg	II-9
- Carl-Vilhelm Ha-		- Ebba Alexandra Berg	II-9
strup	V-19	Lindh Hilma Mathilde	III-40
- Cecilie Wegener	Ah.I-VI.1	Lindhard Viggo	V-15
- Christopher Adolph	II-1	Link Christine	III-37

Link Helen Stuart	III-37	Lønborg Jørgen	V-6
- John David	III-37	- Knud Thomas Estrup	V-6
- Stuart Mac Arthur	III-37	- Poul Michael Estrup	V-6
- Melinda	III-37	Maa Cathinca	III-12
Lippert Paul	VI-3	Mackwood Lois	III-15
- Søren	VI-3	Maaholm Carl	III-5
Lisborg Marie	III-9	- Jan	III-5
Loft Jørgen Jep	V-6	Madsen Bjørn Verner	III-5
- Per	V-6	- Christian August	VI-9
Lopez de Auriacombe		- Christiane Elisa-	
Jacqueline Rosario	III-32	beth	I-2
Lorentzen Else	I-8	- Dagmar Elise	II-5
Loue Carla Amalie	III-32	- Esther	IV-2
Louis-Jensen Marie		- Frederik	VI-5
Louise	V-17	- Helga Rigmor	V-5
Lucassen Inger Mar-		- Karen	IV-5
grethe	IV-4	- Laura Christiane	
- Niels Fr.	IV-4	Marie Adolphine	
Lund Anna Agerskov	IV-3	Louise	III-20
- Anna Margrethe Bud-		- Polly Caroline Hen-	
de	II-6	riette	VI-5
- Arnoldine Louise		- Werner	III-5
Caroline	V-17	Maegaard Carl Christi-	
- Carl Ludvig	IV-3	an (Jan)	III-38
- Betty	I-6	- Christian Fryden-	
- Clara Elsebeth	IV-8	dahl	III-38
- Ellen	III-18	- Johannes Hammer	III-38
- Ellen Irene Jeri-		- Marianne Irene	III-39
chau	II-5	- Otto Valdemar Ham-	
- Elna	VI-4	mer	III-39
- Gustav Henrik Budde	II-6	Magner Ellen	V-13
- Johanne	VI-10	Magnusson Oliva Johanna	V-15
- Jørgen	II-5	Malling Anna Elisabeth	Ah. II.7
- Otto	III-25	- Anna Elisabeth	III-38
Lund-Hansen Hans Peter	III-30	- Annegrethe	III-38
- Kjeld Balslev	III-31	- Jacob Christian	III-38
- Niels Balslev	III-30	- Oskar	III-38
- Pia	III-30	- William Theodor	III-38
- Ulla Marianne	III-31	Malm Elsebeth	III-37
Lundegaard Birthe	V-9	- Ingeborg	V-12
Lundorff Karen Nicoline	III-32	Marcher Holger	III-25
Lunn Kirsten	III-37	- Ragna	III-25
- Kirsten Elisabeth	III-17	Markussen Kaj	I-2
- Merete Kathinka	III-17	- Paul	I-2
- Niels Eggert	III-17	- Susan	I-2
- Peter Iver Julius	III-17	- Vivi	I-2
Ly Bernt Erik	V-12	Mathiesen Anna Lise	III-32
- Franck	V-12	- Anna Lone	III-32
- Kirsten	V-12	- Anna Marie	III-35
- Lars Christian	V-12	- Anna Marie	III-31
Lykke Kaj	Ah. I-VI.27	- Axel Valdemar	III-32
Lynge Aslaug Duus	V-14	- Elisabeth	III-31
Lyngby	II-8	- Elisabeth	III-32
- Caja	II-8	- Ellen Betty	III-32
- Curt	II-8	- Ellen Kezia	III-32
- Ellen Margrethe	II-8	- Else	III-32
- Gerda	II-8	- Erik	III-31
- Kaj	II-8	- Gustav Hugo	III-32
- Minna	II-8	- Hans	III-31
- Svend	II-8	- Hans Arlo	III-32
Lyngenbo Niels	VI-4	- Hans Henrik	III-32
- Ole Bjørn	VI-4	- Hans Erik	III-31
Løffler Christensen		- Hans Jens	III-31
Ingolf	IV-10	- Hans Preben	III-31
- Susanne	IV-10	- Jean Marie	III-32

Lund Rolf IV-9

Mathiesen Jens Aage	III-31	Mortensen John Buhl	I-2
- Jens Hugo	III-32	Mott Olga	III-10
- Joanna Elisabeth	III-32	Munck Ebbe	III-14
- Jørgen Erik	III-31	- Elisabeth	III-14
- Karl	III-32	- Mette	III-14
- Karl Aage	III-32	Munor Lolita	III-21
- Karl Aage	III-31	Mustad Halvor Hieroni-	
- Karl Hugo	III-31	mus Hegerdahl	V-12
- Karl Georg	III-31	- Johan Nordahl	V-12
- Kirsten	III-31	- Kirsten Vedarstine	V-12
- Lisa Charlotte	III-31	- Vilhelm	V-12
- Michael	III-32	- Wilhelm Wilhelmsøn	V-12
- Niels Christian	III-31	Mølbach Kristine	III-17
- Oluf	III-32	Møller Aase	V-5
- Peter	III-32	- Alice	I-2
- Valdemar Hastrup	III-32	- Edel	III-29
- Vera Marie	III-31	- Ellen Sigrid	III-27
Meade Dorothy	IV-9	- Else Vibe	V-5
Meisner Betty Marie	V-4	- Frederik Anton Lau-	
- Edv-	V-4	ritzen	III-11
Mejer Tove	I-8	- Hans Henning Vibe	V-5
Messerschmidt Emilie	IV-3	- Hans Lauritzen	III-11
Meyer Alma Antoinette		- Henriette Noline	
Juliane	VI-7	Johanne	II-2
- Peder Krog Arnesen	III-23	- Jacob	III-11
- Nanna Mathilde	III-5	- Jytte Hjo	I-2
- Olga	IV-10	- Knud Ove	III-21
- Vilhelmine	VI-7	- Petra	V-5
Michelsen Carl Adolph	VI-4	- Thyra Laurine Doro-	
- Erik	VI-4	thea Lauritzen	III-11
- Hilda	III-8	- Wm.	V-5
- Marie	VI-4	Mørup- Petersen Eyvind	IV-4
- Vilhelm	VI-4	- Henrik	IV-5
Middelboe Anette	V-15	- Sven	IV-5
- Johannes	V-15	- Vilhelm	IV-5
- Steffen	V-15	Møller Anne Lise	
Milo Carl Christian	II-2	Christmas	I-8
- Frederik Christian	II-2	Müller Anne Cathrine	I-4
- Erik	II-2	- Anette	I-4
Mixter Louise	V-2	- Antoinette Marie	Ah.V.31
Mogensen Ane Marie	IV-2	- Carl Vilhelm Theo-	
- Ebba	IV-3	dor Emil	I-3
- Erik Pape	IV-3	- Cæcilie Kristine Buhl	II-4
- Mette	IV-6	- Fernanda Georgia	IV-11
- Niels	IV-6	- Jan	I-4
- Niels	IV-3	- Johanne Marie Eli-	
- Thomas Christian	IV-2	sabeth	V-7
Molapert Robert Mori-		- Jørgen	I-4
ce Reynholdt Schu-		- Niels Magnus	I-4
sten	III-35	- Sigurd	I-4
Moldenhawer Louise		- Theodor Alfred	I-3
Margrethe	I-6	Münter Ludvig Stener-	
Monberg Aage Sølling	III-18	sen	III-22
- Christian	II-3	- Mogens	III-23
- Svend Aage Nyholm	III-18	- Preben	III-22
Monrad Erik Erhardi	I-8	Neergaard Eva Tholund	III-34
- Gunnar	I-8	Neppe Anna Birgitte	IV-4
- Johannes Axelsen	I-8	Nicolaisen Carsten	
- Jørgen Herman	I-8	Brems	IV-4
- Poul Vilhelm	I-8	- Kaj Aage	IV-4
- Stig Erhardi	I-8	- Vald. Andreas	IV-4
- Søren Ditlev	I-8	- Henrik Michael	
Morris Allen	I-3	Brems	IV-4
Mortensen Ane Kathri-		- Preben	IV-4
ne	I-6	Niebuhr Adolf	III-18
Moe Frithjof	IV-7		



Niebuhr Margarita	III-18	Nyholm Johanne Kathinka	III-16
- Thomas Eduardo	III-18	- Julie Vilhelmine	III-18
Nielsdatter Karen	I-1	- Julius Christian	III-18
Nielsen Anders Erik		- Julius Nicolaj	III-16
Buhl	I-9	- Kaj Jørgen	III-17
- Anna	VI-7	- Laurids Chr.	III-16
- Any	III-19	- Laurids Chr.	III-12
- Bent Collin	V-14	- Marie Elisabeth	III-17
- Carl Edvard	V-14	- Mette	III-12
- Caroline Kirstine	III-18	- Olga Margrethe	III-17
- Christian Fernando	III-19	Nørby Henning	V-2
- (Gørtz) Clara	III-36	Nørgaard Louise	IV-5
- Dorte	IV-12	Odel Else	VI-10
- Elise	IV-10	Ohlin Vera	VI-9
- Ellen	II-5	Okholm Else	V-7
- Else Buhl	I-9	Olesen Ingeborg	IV-4
- Erik	III-19	- Ivone	VI-3
- Erik	IV-12	Olsen Christian Benja-	
- Erik Buhl	I-9	min	VI-8
- Fernando	III-19	- Emil Oluf	VI-3
- Finn Collin	V-14	- Enoch Anton Johannes	VI-8
- Gerda	I-9	- Helene Marie Augusta	VI-8
- Ingeborg Marshal	III-23	- Helga Kirsten Ruth	VI-8
- Ingeborg Laura	V-9	- Holger Carl Eugen	IV-8
- Inger	IV-8	- Jens Alfred	III-9
- Jan Collin	V-14	- Hølger Emil	V-13
- Jane	IV-12	- John Erik	VI-3
- Jens Alfred	I-9	- John Peter Eugen	IV-8
- Jes Erik	IV-12	- Jenny	V-3
- Jonna Collin	V-14	- Karen	VI-3
- Jørgen Buhl	I-9	- Kirsten Inge	II-4
- Lars Erik	IV-12	- Kit Elisabeth	VI-3
- Lise Hanne	III-12	- Lykke Olufa Bojesen	III-9
- Niels	I-9	- Mary Edwardine	III-7
- Ole Buhl	I-9	- Olivia	V-14
- Oluf Peder	IV-12	- P.Chr.	IV-8
- Kaj Jens	VI-8	- Ruth	V-15
- Peter	III-18	- Svend Oluf	VI-3
- Søren Christian	VI-8	Olrik Agnete Budde Lund	II-6
- Zava	V-16	- Anette Johanne	II-7
Nieman Jichebel	VI-3	- Bente	II-7
Nilsson Inga	III-18	- Bertha	II-7
- G-	VI-7	- Christian Søren Vil-	
- Solveig	VI-7	helm Magnus	II-6
Nors Johan Frederik	II-6	- Gerda	II-6
Nottbech Augusta	II-7	- Hanne Katberg	II-7
Northbridge Hazel		- Harald	II-7
Clare	V-19	- Paul Borries	II-6
Nygaard Kjeld	III-34	- Paul Christian	II-7
- Lars Rømer	III-5	- Sofie Agnete	II-7
- Ole Rømer	III-5	- Stephen Borries	II-7
- Peter Rømer	III-5	Olsson Bengta	V-4
- Hansen Poul	III-34	O'Reilly-Blackwood Jo-	
- Stig	III-34	han Noel	II-7
Nyholm Anton	III-18	- Noel Pinkston	II-7
- Anton Jørgen Lau-		- Vernie Agnete	II-7
rits	III-17	Ortmann Johan Frederik	III-26
- Arthur	II-5	Opitius Carl J.F.	I-1
- Axel Leth	II-5	- Cecilie Christiane	I-1
- Elisabeth	III-20	- Henrik Monrad	I-1
- Elna Leth	II-6	- Jensine Mathilde	I-10
- Else Birgitte	III-33	- Mads Andreasen	Ah.I.4
- Gustav Julius	III-17	Opitz Andreas Frederik	Ah.I.8
- Ingeborg	III-17	Pade Astrid Eva	III-27
- Jens Christian	III-18	- Astrid Sigismunda	III-27
		Olsen John	IV-8

Pade Erik	III-27	Pape Inger	IV-8
- Erik	III-27	- Inger Johanne	IV-7
- Helle Vibeke	III-27	- Inger Rigmor	IV-5
- Henrik Sigurd	III-27	- Johan Frederik	IV-1
- Knud Sigismund	III-27	- Johan Frederik	IV-2
- Laila Elisabeth	III-27	- Johan Frederik	IV-2
- Svend Benedikt	III-27	- Johan Frederik	IV-2
- Ulla Agnete	III-27	- Johan Frederik	IV-7
Pagh Henriette	III-24	- Johan Frederik Holm	IV-6
Palm Ivar Lykke	IV-10	- Joh.Friederich	IV-1
- Steen Ulrik	IV-10	- Johannes Bødtcher	IV-7
Palmlad Karin	III-31	- John	IV-2
Pape Agnes	IV-4	- Jens	IV-4
- Agnes	IV-7	- Jens Andreas	IV-7
- Agnes Othilia	IV-9	- Jens Bødtcher	IV-2
- Agnes Visby	IV-8	- Jens Bødtcher	IV-6
- Alf	IV-7	- Jørgen	IV-14
- Andrea Louise	IV-7	- Kaja	IV-4
- Andreas	IV-6	- Kaja Louise Topp	IV-5
- Andreas	IV-3	- Karin	IV-14
- Anna	IV-2	- Kirsten	IV-4
- Anna Conradine	IV-2	- Kirstine Cecilie	IV-2
- Anna Marie	IV-4	- Laura Vibeke Wain	IV-8
- Anna Mathea	IV-9	- Lis Visby	IV-8
- Annelise	IV-3	- Lis Visby	IV-14
- Antonius Catharinus	IV-7	- Lisbeth Helene	IV-5
- Arne	IV-14	- Ludovica Johanne	
- Bente Visby	IV-8	Frederikke	IV-1
- Birthe Bødtcher		- Ludvig Bødtcher	IV-7
Wain	IV-8	- Margrethe Conradine	
- Cai	IV-4	B ørenze	IV-8
- Carl	IV-7	- Marie	IV-7
- Carl Bødtcher	IV-7	- Marie	IV-7
- Carl Daniel Topp	IV-3	- Marie Emilie (Lise)	IV-3
- Carl Holger Jørgen	IV-8	- Marie Louise	IV-3
- Carl Holger Visby	IV-8	- Martha Bødtcher	IV-6
- Carl Johan	IV-3	- Niels	IV-7
- Cecilie	IV-8	- Niels Christian	IV-14
- Cecilie	IV-9	- Olivia	IV-7
- Conrad Johannes	IV-7	- Ove Holm	IV-6
- Dagmar Olivia	IV-7	- Ovena Johanne Seve-	
- Daniel Holm	IV-7	rine	IV-7
- Edith	IV-4	- Ruth	IV-7
- Edith	IV-8	- Samuel	IV-7
- Ejnar Lund	IV-8	- Signe Topp	IV-4
- Elias Bødtcher	IV-7	- Sissel	IV-14
- Else	IV-7	- Solveig Andrea	IV-7
- Elsigne Marie	IV-4	- Svend	IV-2
- Emilie	IV-5	- Svend	IV-3
- Emmanuel	IV-7	- Ulla	IV-2
- Enok	IV-7	- Ulrik Frederik	IV-5
- Erik	IV-2	- William Wain Visby	IV-8
- Ester	IV-7	- William Wain Visby	IV-9
- Eva	IV-2	- Vilhelm Christian	IV-5
- Eva	IV-8	- Vilhelm Henrik Hahn	
- Eva	IV-14	Visby	IV-8
- Eva Maria	IV-7	Pau Christine Marie	
- Finn	IV-4	Louise	II-3
- Finn William Wain	IV-8	- Louis	II-3
- Gudrun Marie Bødt-		- Louis-Francois	II-3
cher	IV-8	Pauls Ove	V-10
- Hans Andreas	IV-3	Pedersdatter Cecilie	
- Henning	IV-8	Maria	VI-9
- Henning	IV-14	Pedersen Anton Gregers	IV-5
- Inger	IV-2	- Anton Gregers (Geser)	IV-6
- Inger	IV-14	- Kølby	V-2

Pedersen Britta Gre- gers	IV-5	Plesner Frederik Brandt	III-30
- Christiane	I-2	- Gudrun	III-29
- Hans Henrik Gre- gers	IV-5	- Helge	III-29
- Jacob Gregers	IV-5	- Helge	III-30
- Kirsten	IV-6	- Ingrid	III-30
- Kirsten Birch	VI-4	- James Johannes Ul- rik	III-28
- Maren Johanne Marie	III-16	- Johan Frederik	III-28
- Margrethe	V-15	- Johan Frederik	III-28
- Marie Katrine	V-3	- Johan Frederik	III-29
Perch Georg	V-18	- Johan Frederik	III-30
Pernet Eugene	I-10	- Johanne Marie	III-30
Perriolat Marie	V-14	- Johannes Ulrich	III-28
Persson Jørgen Visby Pape	IV-8	- Johannes Ulrik	III-29
- Wener	IV-8	- Julianus	III-29
Petersen Aage Stadil	VI-3	- Julianus Hastrup	III-29
- A.	III-27	- Jørgen Skytte	III-29
- Agnete Glahnson	III-38	- Levi Johnsen	III-29
- Alf	V-9	- Margaret	III-29
- Anna Marie	II-2	- Marie	III-28
- Anna Sabine Sophie	III-23	- Marie Elisabeth	III-30
- Aurelia Petra Han- signe	III-31	- Ole	III-29
- Bodil	V-4	- Poul	III-30
- Carl Fr. Aug.	III-23	- Regnar	III-29
- Christian	IV-2	- Rigmor Elisabeth	III-29
- Falsig	V-4	- Rosita Marie	III-29
- Hedvig Marie	IV-8	- Ulrich Chr. Adolph	III-28
- Helga Anna	V-19	- Ulrik Adolph	III-29
- Ida Vilhelmine	II-2	- Ulrik Adolf	III-30
- Inger Lise Heyden	V-19	- Ulrich Adolph	III-30
- Kønemann	II-2	du Plessis de Richelieu	
- Marie	IV-12	Agnes Ingeborg Abi	III-26
- Nielsine Petra	IV-4	- Andreas	III-26
- Peter Sofus Emil	V-7	Pontoppidan Helge Prip	III-31
- Petrine	IV-4	- Kirsten	V-15
- Thor Stadil	VI-3	- Lars Jesper	III-31
- Uffe Stadil	VI-3	- Lisbeth	III-31
- Wilh.	IV-4	Poulsen Felix Folmer	
- Wilhelmine (Minna) Augusta	II-2	Engelund	VI-10
Pettersen Ellen	III-32	- Hemming Engelund	VI-10
- Odd Emil	III-32	- Kirsten Agnete	V-9
- Wivi	III-32	- Laura Marie	VI-6
Pilegaard Japhidia		- Rosa Michaela	III-10
Anatolia	III-24	- Sigrid Natalie Enge- lund	VI-10
- Jeppe Krogsgaard	III-11	- Ulla Engelund	VI-10
- Jeppe Krogsgaard	III-24	Preisler Harriet	III-13
- Kirstine Jørgine	III-11	Prestholdt Anne	IV-6
Pincker Lisbeth	Ah. I-VI	- M.	IV-6
- Peder Jensen	Ah. I-VI	Priergaard Amalie	II-4
Platou	V-12	Pries Rigmor	VI-4
Plesner Anna Kirstine	III-30	Pritt Johanna Elisa- beth	III-32
- Anne Marie Lucie	III-29	- Judy Ray	III-32
- Augusta	III-29	- Ross Ray	III-32
- Carl Johan	III-30	Prom Louise Hele Wil- helmine	III-7
- Carl Johan	III-29	Prenter Anna Daniels- datter	Ah. III. 25
- Conrad Kisbye	III-30	Puggaard Anna Elisa Marie	V-17
- Elisabeth	III-29	Pürschel Erik Victor	III-35
- Else Laura	III-29	- Gustav Bent	III-31
- Erik	III-30	- Gustav Bent	III-35
- Erik Johnsen	III-29		
- Erling	III-28		

Pürschel Lisbeth	III-35	Rindom Axel Frederik	V-9
- Sigrid	III-35	- Camilla	V-11
- Victor August Alexander	III-34	- Erik	V-16
Quist Christine Conradine	Ah.IV.5 &IV-1	- Erik Christian Lauritz	V-10
Rasmussen Aage	IV-12	- Hedevig	V-11
- Andreas Wilhelm Bødtcher	IV-12	- Inge	V-10
- Asta	IV-13	- Jessie	V-10
- Asta	V-14	- Johanne Camilla Christiane	V-9
- Axel	IV-12	- Laura Johanne	V-9
- Axel	IV-12	- Sonja	V-10
- Axel Oluf	IV-12	- Svend Peter Christian	V-10
- Bent	IV-12	Ringsted Bjørn	V-5
- Ellen	IV-12	- Gerda Elisabeth Bertha	II-3
- Ester	IV-12	- Lisbeth Vibe	V-5
- Finn	I-3	- Niels Vibe	V-5
- Harald	IV-13	Risk Kathleen	III-28
- Harald Viggo	IV-13	Rizzo Giovanni	V-5
- Holger	IV-13	Robinson Anne	III-37
- Holger	IV-13	Rodrigues Marie Jose Deacon	III-38
- Ib	IV-12	Rohr Birgitte Marie	I-9
- Ingeborg	IV-12	- Hans	I-9
- Jutha Eva Magdalene	IV-12	Rolants Henrik Adrian Marius	II-6
- Jutta Vilhelmine	IV-12	- Yvonne Renée	II-6
- Karen	IV-12	Rolfsen Alf	V-12
- Laura Johanne	IV-3	- Egil	V-13
- Lissie	I-3	- Else Johanne Brun	V-12
- Lizzie Aase Ellinor	V-3	- Jens Christian	V-13
- Ludvig Adolph Bødtcher	IV-13	- Johan Nordahl Brun	V-11
- Marie	IV-12	- Kirsten	V-13
- Marinus	IV-2	- Kirsten Birch	V-12
- Mary	IV-2	Rosenberg Henry	III-33
- Niels	IV-12	Rosendahl Stephine (Ina) Kirstine	VI-11
- Niels Henrik	IV-12	Rosenstand Emma	IV-9
- Poul	IV-12	Rosenørn Cecilie Pauline	III-26
- Poul Ludvig Philip	IV-13	Rothenborg Marianne	V-10
- Poul Vilhelm	IV-13	- Max	V-10
- Rasmus Chr.	V-2	Rousselot Louis M.	III-21
- Ruth	IV-12	Roy-Browne Allan	IV-14
- Søren Povl	IV-12	Rubin Erna Fenja Louise	III-11
- Thorkild Christian	IV-13	Rygaard Emma Alvilda	IV-13
- Thorvald	IV-13	Rømer Birthe	IV-8
- Vilhelmine Cecilie Ellen Ingeborg	IV-13	Rønne Emilie Frederikke	VI-2
- Vilhelmine Cecilie Eleonora Emilie	IV-13	- Julie Caroline	VI-2
- Willy	I-3	- Maja	IV-8
Raun Anna	III-19	- Nicolai	VI-2
Ravn Tage	IV-8	Rønnekamp Georg	IV-3
Reinhard	V-6	- Louise Margrethe	IV-3
Reisæter	I-5	Rønskov Ingeborg	VI-6
Renstrup Grethe	III-29	Rørvig Astrid Inge	V-18
Reventlow Ulricca Eleonora	Ah.IV.17	Røscke Erik	IV-10
Reynolds Elisabeth	III-19	- Hanne	IV-10
Rhein-Knudsen Ove	VI-3	Sabra Gaëte Caroline	III-14
Rice Helen	III-37	Sabro Gunner	VI-5
Rievers Olga Elisabeth	I-7	- Hanne Glahn	VI-5
Rindom Anna	V-10	- Inger	VI-5
Rose Mette Marie	Ah.IV-11	- Jytte Glahn	VI-5
		- Th.	VI-5
		Røreng Hjalmar	IV-7
		Rose C.P.	Ah.IV-22

Sabro Marie	VI-5	Schiøler Nathalie	V-14
Sachs Marianne Bir-		- Poul	VI-10
gitte	V-14	- Poul Christian	
- Poul Michael	V-14	Birch	V-14
Saenger Elise Josephi-		- Susanne Inger	V-15
ne (Niti)	III-15	- Thomas Lorne	V-15
- Max	III-15	Schiøtt Aage	V-11
v.Saldern Frederik	Ah.VI.26	- Carsten Rindom	V-11
- Sofie	Ah.VI.13	Schmidt Annelise	III-33
Sampajo de Miskito		- Augusta Marie	VI-10
Camilla	III-28	- Axel Frederik	III-33
Samuelsen Simon	Ah.V.28	- Elvira	II-7
Sander Christian		- Fritz Sigvald Vil-	
Jørgen	V-13	helm Theodor	V-8
- Fr.	V-13	- Hjørdis Teisen	V-6
- Hans-Henrik	V-13	- Kjeld	III-33
- Jens Ole	V-13	- Oluf Axel Hastrup	III-33
- Ole Frederik	V-13	- Preben Tage	III-33
Sandmand Erik	IV-5	- Rolf	III-33
- Martinus	IV-5	v.Schmidten Augusta	
- Richard	IV-5	Sofie Elisabeth	III-26
Samzelius Jan Erik	II-4	- Marcus Pauli Karenus	
- Lars Valfrid	II-4	Holst	III-26
Schaefer David	III-32	- Marcus Paulus Kare-	
Scheel Marie	IV-10	nus Holst	III-26
Scheel-Hincke Jørgen	V-3	v.Schmidt Agnes Frede-	
Scheller Carl	V-5	rikke Augusta	II-8
- Carl Erik Vibe	V-5	- Phieseldeck Carl An-	
- Erling Vibe	V-5	ton Frederik	II-7
Scheer Thekla	III-25	- Curt Otto	II-8
Schiødte Dora Marie		- Sigrid	II-8
Alberta	III-28	Schmidt Ferd.	V-16
Schiøler Aase Hedevig	V-15	- Rithra	V-16
- Aage Gerløv	VI-10	Schmiegelow Ann Gaeta	III-15
- Agnete	VI-10	- Gordon	III-15
- Anna	VI-10	- Gustav Henry	III-15
- Asger Birch	V-15	Schnack Ebba	III-17
- Arne Birch	V-15	Schnakenburg Bente Eli-	
- Carl Anton Sophus	V-14	se	V-19
- Carl Clement	V-14	- Carl Gottlieb	V-1
- Carla	V-14	- Cécilie	V-1
- Elisabeth	VI-10	- Elna Margrethe	V-19
- Ellen Birch	V-15	- Marthanus	V-19
- Elsa Lenora	V-15	- Merete	V-19
- Gudmund	VI-10	- Ole	V-19
- Gudrun Martha		- Vilhelm Agathon	V-19
Birch	V-15	Schou Mathilde Caroline	
- Gunnar	VI-10	Amalie	V-1
- Holger	VI-10	Schrøder Emma	IV-13
- Inger	V-15	- Heinrich	IV-13
- Inger Johanne		Schubart Emilie Torke-	
Birch	V-15	line	III-16
- Ivan Birch	V-15	Schuchardt Adolf Chri-	
- John	V-15	stopper	Ah.II.14
- Kai Birch	V-15	- Margaretha Elisa-	
- Kathleen Birch	V-15	beth	Ah.II.7
- Knud Birch	V-15	Schulin Adda Sigismunda	III-28
- Leask	V-15	- Anna Sigismunda	III-28
- Margrethe	V-14	- Carl Frederik Sigis-	
- Margrethe Vilhelmi-		mund Louis	III-27
ne Christiane		- Caroline Laila	
Birch	V-14	Margrethe	III-28
- Marianne	V-15	- Ida Augusta	III-27
- Michael Poul	V-15	- Sofie Ida Caroline	III-27
- Johan Leask	V-15	- William Christoffer	
Saxeboel Erling	IV-9	Sigismund	III-27

Schulin-Zeuthen Carl		Smit Oluf	IV-11
Frederik Louis Si-		- Peter	IV-11
gismund Chr. Juli-		- Regnar	IV-11
us William	III-27	- Oluf Jørgen	IV-11
- Ernst Alexander		- Thordis	IV-11
Valdemar Sigismund	III-27	- Thorvald	IV-11
- Mogens Preben Jo-		Sode Herman Jørgen-	
han Sigismund	III-27	sen	Ah.V.30
- Tove Elisabeth Mar-		- Margrethe Elisa-	
grethe og Ally	III-27	beth	Ah.V.15
Schultz Aage Didrik		Sonde Solvejg	III-23
Cappeln	V-19	Sommer	III-24
- Ernst Hastrup	VI-4	Sonne Anker	V-3
- Harald August Ha-		- Lise Zarthmann	I-6
strup	VI-4	- Marie Lise	V-3
- Ludvig Ferdinand	VI-4	- Niels Berg	V-3
- Ludv.Ferd.	VI-4	Staffeldt Birgitte	V-9
Schurmann Langsted		- Bitten	V-9
Henrik Predbjørn	Ah.I-VI.12	- Carl Bernhardt	V-9
- Lauritz Henriksen	Ah.I-VI.6	- Christian Schark	V-9
- Martha Larsdatter	Ah.I-VI.3	- Erik	V-9
Schæbel	V-4	- Erik	V-9
Seemann Cecilie	V-17	- Hanne	V-9
- Laura Louise	V-17	- Henrik	V-9
- Louise	V-17	- Johanne Vibeke	V-9
- Ricard	V-17	- Jørgen	V-9
- Rita	V-17	- Jørgen Schark	V-9
Schønberg Viggo Nord-		- Karsten	V-9
mann	V-18	- Lene	V-9
- Jan Kent	V-18	- Marianne	V-9
- Tom Kaare	V-18	- Mikael	V-9
Seidelin Anna Kirsti-		- Mogens	V-9
ne	Ah.I.5	- Nana	V-9
- Hans Jørgensen	Ah.I.20	- Peter Ulrich	V-9
- Søren Hansen	Ah.I.10	- Povl	V-9
Seidler Dagny	III-29	- Preben	V-9
Selchau Inger	III-5	- Sven	V-9
Selmer Arnold Chr.R.		- Vibeke	V-9
Boe Bojesen	I-10	- Vibeke	V-9
- Johanne Charlotte	I-10	- Vivi	V-9
- Robert Boe Bojesen	I-10	Stamer Ruth	I-4
Semler Axel	IV-12	- Therese Henriette	VI-4
- Karen	IV-12	Stampe Lise	III-5
Seydel Clara Margrethe	III-31	Staub Dorothea Chri-	
Shelter Bernice Marie	V-3	stine	III-20
Sillasen Astrid	III-18	- Ebba Margrethe	
Sillick Arlone Hazel		Høegh	III-22
Mai	III-32	- Ellen Octavia Ma-	
Simpson Rosemary	III-10	thilde	III-21
Sinding Grethe	III-33	- Else Agnete	III-22
Skeern Johanne Val-		- Henriette Agnes Mar-	
borg	VI-3	grethe	III-22
Sloth	IV-4	- Henrik	III-22
Slot Jens Chr.	V-7	- Henrik Marcus	III-21
- Kirsten	V-7	- Inge	III-22
Smedegaard Helga Ma-		- Jørgen	III-22
rie	V-7	- Michael	III-22
Smit Charlotte Vibeke	IV-11	- Ove	III-22
- Ebba	IV-11	- Preben Ebbe Høegh	III-22
- Gerda	IV-11	Stehr Grethe Linden-	
- Gerda	IV-11	crone	V-9
- Ib Constantin	IV-11	Stenberg Augusta	II-6
- Ingrid	IV-11	- Charlotte (Lotte)	
- Ole Jørgen	IV-11	Fritze	II-6
		- Frederik Laurentius	II-6

Stenberg Gyrihta Augusta	II-2	Svendson Svend	IV-5
- Hermanus Borries	II-6	Svensson Greta Irene	III-40
- Schack August	II-6	- Tolfgia Elisabeth	VI-8
Steners Bente Buhl	I-5	Søby Marie	VI-2
- Lene Buhl	I-5	Søndergaard Helles	III-29
- Susanne Buhl	I-5	- Helles Mettinus	
Steensen Alice Margrethe	III-10	Plesner	III-29
- Birgit	III-10	- Julianus Hastrup	III-29
- Erik	III-9	- Peter Anton	III-29
Steensen-Leth Augusta Kirstine	III-26	Sørensen Ane Kirstine	VI-7
Steglich Helvig Adelaide	V-13	- Axel	V-16
Steglich-Petersen Henrik	V-5	- Axel Birch	V-16
- Morten Henrik	V-5	- Chresten	IV-5
- Susanne	V-5	- Christian Bech	V-18
Stein Adda	IV-8	- Ejvind Bech	V-18
- Edith	IV-8	- Margrethe	IV-12
- Ejnar Pape	IV-8	- Tove Harriet	IV-5
- Erik	IV-8	Tang Marie	III-37
- Frederik Carl Christian	IV-8	Taplov Carl Ejnar	
- Gudrun Pape	IV-8	(Jensen)	I-2
- Ib	IV-8	Tegner Karen	II-2
- Jørgen	IV-8	Ter-Borch Aage	VI-3
- Jørgen	IV-8	- Anne Kirsten	VI-4
- Inge Visby	IV-8	- Carl Gunnar	VI-3
- Lizzie	IV-8	- Conny Margerit	VI-3
Steinert Anna Henriette	III-31	- Dan	VI-3
Stenwig Henrik	V-12	- Elise	VI-3
- Ina Margrethe	V-12	- Elisabeth	VI-3
- Jan Trygve	V-12	- Elisabeth Marie Frederikke	VI-3
- Kirsten	V-12	- Ellen Henriette	VI-3
Stephensen Ingrid	III-6	- Ellen Sophie	VI-3
Stilling Albert	III-24	- Elna	VI-3
- J-M.	III-24	- Frank	VI-3
- Jens Otto	III-24	- Frits	VI-3
- Lisbeth	III-24	- Frits Julius	VI-3
- Ole	III-24	- Gunnar	VI-3
- Palle	III-24	- Hans	VI-3
- Per	III-24	- Inge	VI-4
Storm Christian Sigismund	III-27	- John Thomy	VI-3
- Ebbe	III-27	- Karin	VI-3
- Ellen Birgitte	III-27	- Lizzie	VI-3
- Gurli Ester	III-27	- Poul-Erik	VI-4
- Jens Christian Otto	III-27	- Thomas	VI-3
- Kaj Søren	III-27	- Thomy	VI-3
- Søren Marinus	III-27	- Sigrid	VI-3
Strack Erik	VI-10	- Ulla Wilhelmine	VI-3
Strandkjær Gerd	III-39	- Vilhelm Hastrup	VI-3
Stuck Clarita	III-30	Thaning Anette	V-9
Svensson Anette	III-11	- Carl Erik	V-9
- Barbara	III-11	- Erik	V-9
- Michael	III-11	- Jørgen	V-9
- Palle	III-11	- Kirsten	V-9
Svendson Agnes	I-3	- Niels	V-9
- Erik	I-3	Thide Anker	III-10
- Frank	I-3	- Jonna	III-10
- Jessie	I-3	- Lotte	III-10
- Kirsten	III-8	- Peter	III-10
		Thomessen Kjell	IV-14
		- Thom	IV-14
		Thomsen Aage Nyholm	III-17
		- Anna Marie Pouline	
		(Johnsen)	III-29
		- Birgit	III-17
		- Clara Susanne Nyholm	III-17
		Stig Asbjørn	IV-9

Thomsen Egon Emmerich	V-19	Ulldall Antoinette Sophie	I-6
- Else	III-17	Ulmer Matthias	VI-6
- Emilie Frederikke	III-20	Unmack Augusta Marie	VI-10
- Erik Nyholm	III-17	- Gunild	VI-10
- Irene	III-17	- Holger	VI-10
- Knud	III-17	- Rud. Chr.	VI-10
- Marie Baungaard	I-1	- Thordis	VI-11
- Mette Dorthea	I-1	Vaagaard Helga	III-15
- Mogens	V-18	Valdes y Monagas Anita	III-21
- Peter Ernst	III-16	Veibel Stig	IV-6
- Vibeke	III-17	Vibe-Hastrup Agathe	
Thorsen Carl Chr-	VI-3	Louise	V-5
- Else Margrethe	III-17	- Anne Lise	V-5
- Fritz Carl Julius	III-17	- Betty Agnete	V-5
- Johannes Jens	III-17	- Carl Armand Busch	V-3
- Knud Erik	III-17	- Clara	V-5
- Peter	VI-3	- Edvard Cecilius	V-4
Thorup Carla Michala	I-10	- Edvard Christian	V-4
- Einar Alfred Henrik		- Erik	V-4
Andreas Rudolf Bågøe		- Erik	V-5
Jessen	I-10	- Erik Frederik	V-4
- Michael	I-10	- Finn	V-5
Thymann Carl Vilhelm	VI-10	- Frederik	V-4
- Erik	VI-10	- Grethe	V-5
- Gerda	VI-10	- Hans Henrik	V-5
Tobiesen Erik Frits	II-4	- Hans Ole	V-4
- Fr.	II-3	- Henrik	V-4
- Hans Henrik	II-4	- Inger	V-4
- Helle Vibeke	II-4	- Inger	V-4
- Inger Birgitte	II-4	- Johanne Vilhelmine	V-5
Toft Marie Otterstrøm	III-19	- Johannes	V-4
Tones Marion Ann	IV-9	- Jørgen	V-5
Toft Axel	III-31	- Kirsten	V-5
- Henrik	III-31	- Knud	V-4
- Jensen Poul	III-31	- Lone	V-4
Topp Daniel Andreas	IV-2	- Marcel André	V-5
- Emilie Charlotte		- Marianne	V-4
Petrine	IV-2	- Ove Frederik	V-5
Topping John	V-15	- Otto	V-4
- JohnaDavid	V-15	- Paul	V-4
Toxværd Hedeveg Margrethe	II-1	- Vibeke Christine	V-5
Transbøl Keld Wain	IV-8	Vinding Birgitte Plesner	III-29
- Lars Wain	IV-8	- Ib Plesner	III-29
- Peter Tage	IV-8	- Jørgen Plesner	III-29
Troensegaard Chr.	I-10	- Niels Ulrich Plesner	III-29
Troest Hilma	VI-3	- Preben	III-29
Troost Anna Lina Felicitas	III-28	Videbæk-Nielsen Eva	I-4
- Bernhard Alexander		Visby Frederikke Charlotte Magdalene	IV-7
Felix	III-28	Vissing Hansine Viger-ser	IV-4
- Bernhard Friederich		Vänerberg Gunvor	II-3
Sigismund	III-28	Wachtmeister Claus von Lantingshausen	II-9
- Sigismund	III-28	- Märtha Fransisca	II-9
Truelsen Jørgen Boch	III-10	- Stephan	II-9
- Maria Ingeborg	I-1	Wahl Asmussen Alfred	
Tønnesen Johanne	III-22	Sophus	III-21
- Thorkild	VI-6	- Ellen	III-21
Tryde Agnete	V-4	- Marie	III-21
- Gabriel	V-4	- Sigrid Dora Elisabeth	III-21
Tønnesen Birthe	VI-7		
- Jens	VI-7		
Ulfeldt Anna Catrina Ah.I-VI			
- Leo	Ah.I-VI.8		



Wamberg Niels J.	V-9	Winkel Søren	III-16
- Edel	V-9	- Søren	III-16
- Ingeborg	V-9	Winther Niels	II-7
Waage Christensen Carl	VI-4	- Jegvan	II-7
Wedum A. Noel	IV-8	Wissing Carla Henriette Helene	V-10
Wegener Christian Bastiansen	Ah.I-VI.10	- Harald	III-22
Weile	III-27	- Henriette Bech	III-22
Weiner Cecilie Christiansdatter	Ah.I-VI.5	- Jørgen Bech	III-22
Weinschenck Karen Petrine	I-2	- Karen Emilie Bech	III-22
Weiss Agnes Emilie Sionie	I-2	Wittrup Kate	III-36
Wellendorf Anna Salome	III-26	Woldemar Arvid Frederik	II-8
Wennberg	VI-7	- Carl Rutger Claës	II-8
- Bo	VI-7	Woldsen Else	III-14
Wergeland Einar	III-13	Wolf Magda	I-9
- Sigrid	III-13	Wolterbech Johan Frederik	V-18
West Maren	Ah.V.29&V-1	- Anna	V-18
Wessel Maria Lysholm	III-7	- Claude Jacob	V-18
Westergaard Anna	IV-9	Wulff Bent Oluf	III-17
- Carl	IV-9	- F.V.	III-12
- Carl Rudolph	IV-9	- Harriet	II-3
- Fanny Martha	IV-8	- Niels Torben	III-17
- Fanny Martha	IV-9	- Peter Vilhelm	III-17
- Marie	IV-9	- Peter Vilhelm	III-17
Wexels Dorothea Elisabeth Vauvert	III-23	Wurr Agnes Helga	V-7
Wharton Hammerich Manfred	IV-10	Worsøe Thordis	IV-14
Whitte Axel Henry Boe Scheel	I-10	von Ysselmonde Agdalene Bicher	II-9
- Johannes Anker Christen Scheel	I-10	Zahle Erik	I-5
- Robert Rudolph Johannes Scheel	I-10	- Hanna	I-5
Wibroe Fanny Ivarine	III-24	- Henrik Christian	I-5
Wiederburg	VI-9	- Karen	I-5
Wiese Edith	V-5	- Mette	I-5
Wilhjelm Eline	III-39	Zech Alfred	III-18
Willet Ulrikke Eleonora (Lillemor)	III-16	- Ellen	III-18
Winge Else Birgitte	III-17	- Karen Louise	III-18
- Ib	III-17	- Poul Johan Christian	III-18
- Niels Jørgen	III-17	- Sylvia	III-18
Winkel Christiane Kirstine Henriette	III-13	v.Zinzendorff Anna marie	Ah.I-VI.9
- Ebba Christiane Elisabeth	III-16	Øllgaard Ebba	V-15
- Johanne Marie (Titter)	III-16	Ørnsholt Birte	V-9
- Peter	III-16	Aagaard Sily	V-8
- Petrus Kabell	III-16	Aaret Louise	III-22
- Søren	III-13	Åhman Curt Alexander	II-7
		- Anna Augusta	II-7
		- Carl Magnus	II-7
		- Ellen Marie	II-8
		- Olufa Margrethe	II-8
		Østvold Karl	IV-9

Efter at have haft lejlighed til at gennemse manuskriptet til bogen om slægten Hastrup, har nedenanført fra hver af de 6 slægtslinier i efteråret 1954 givet følgende udtalelser:

Svend Rindom fra 5'linie skriver:

Endelig i Dag har jeg frigjort mig for Arbejde og Vanskeligheder og taget mig god tid til at gennemgå hele det tilsendte Stof. Og lad mig straks sige Dem, at jeg er opfyldt af en næsegrus Beundring for det Arbejde, De har gjort! Det har været mig en Oplevelse - og ikke mindst det at en Mand i vor egoistiske kolde Tid gør sådan en Indsats for Slægten og Familiefølelsen! Bravo! Bravo! Bravo!-

Og så er det hele gjort med en overordentlig Dygtighed og Klarhed!. De trykte Avisdigte til Minde om de Afdøde Stamforældre har rørt mig dybt! Men de belyser jo også, hvad det er for en kold og haard Tid vi lever i! Al Menneskelighed er sygnet hen! Men De har vist, at De som få ejer Menneskehed og Medmenneskelighed.

Enoch Olsen fra 6'linie skriver:

"Kend dig selv!" hed det hos de gamle Grækere, og det er et Visdomsord, som også nulevende Generationer kunde have godt af at efterkomme.

Og hvad er jeg så? - Ikke saa meget et selvstændigt og originalt Individ, men meget mere et Produkt af mine Forfædre, et Medlem af Slægten.

Naar jeg derfor ønsker at kende mig selv, er en glimrende Vej dertil at kende min Slægt. I Forstaaelse heraf har jeg søgt at skaffe mig så meget som muligt at vide om mine Forfædre og om Deres Afkom.

Hertil rækker Civilingeniør H. Kjølsten mig nu en fortrinlig hjælp, idet han har udarbejdet en meget udførlig Slægtsbog, som paa min Mors Side (hun er født Hastrup) gaar langt tilbage i Anerakken og desuden medtager de allerfleste af disse Aners Afkom lige op til vore Dage. Jeg har haft Lejlighed til at se det Væld af Oplysninger, han har fremskaffet, og jeg er meget forbavset over det store og grundige Arbejde, han her har udført.

Maatte han faa Bogen ud til mange nulevende af vor store Slægt!

Holger Hastrup fra 3'linie skriver:

Det har moret og interesseret mig at se den nye Hastrup stamtavle, som jeg med fornøjelse vil anbefale til familien. Jeg synes at den konsekvens, hvormed der er udarbejdet, påkalder interesse, idet alle familiens medlemmer er taget med i systemet, der er godt opdelt og let at finde sig til rette i. To ting vil jeg gerne fremhæve: dels det store alfabetiske navnerregister på over 3000 af de personer, der er anført i bogen, hvorved den får en forhøjet værdi, og dels de forskellige smukt og overskueligt opstillede ahnetavler, der ikke før har været fremme, for hver af de seks linier og for stammøderen. Det hele er veltilrettelagt og vækker alt sammen interesse for hele bogens indhold.

Endvidere:

V. Buhl fra 1'linie skriver:

Idet jeg med stor Interesse har stiftet Bekendtskab med Deres Stamtavle vedrørende Slægten Hastrup, vil jeg sige Dem hjertelig Tak, fordi De ikke alene har taget Initiativet til, men også gennemført det store Arbejde. Jeg synes, at Deres Redegørelse for slægtens Liv omkring Begyndelsen af forrige Aarhundrede, Muligheden for Nedstamning fra Corfitz Ulfeldt og for Stamfaderens og-moderens Forhold er fængslende og storartet.

Den Inddeling, som De har anvendt, og hele Opstillingen er klar overskuelig, og man føler sig let til rette i det store stof. Særlig har jeg selv - ganske naturlig - interesseret mig for første linie, hvortil jeg selv hører, og som tidligere Stamtavler praktisk talt har sprunget over. Med Glæde anbefaler jeg dette Arbejde som et naturligt " Stykke Udstyr " til ethvert Hjem i Slægten.

C. J. Pape fra 4'linie skriver:

Det har glædet mig overordentligt at gennemlæse Deres HASTRUP - stamtavle, og jeg tror, at den vil være af stor interesse for de talrige efterkommere i de nulevende generationer såvel som for mange udenfor slægten.

Her ser man for første gang et komplet værk over alle stamforældrene HASTRUPS efterkommere, også i kvindeliniere, hvoraf flere i tidligere udgaver er forbigået. Desuden bringer De en rigdom af personalhistoriske oplysninger samt et såre interessant billedstof vedrørende stamforældrene og deres seks børn, der sikkert vil være ukendt for de fleste læsere. Selvom stoffet er ordnet på traditionel vis, således at hver af de seks søskende HASTRUP fra Tybrind med efterkommere får sit kapitel, så er indledningen til hvert af disse seks kapitler højst usædvanlig og røber den moderne organisator, idet man der finder en orientering, der virker som vejviser gennem alle de mange sidegrene og generationer. Stamtavlen bliver derved et opslagsværk, som enhver med lethed kan betjene sig af.

Alle nulevende efterkommere,- og de fremtidige,- vil vel navnlig glæde sig over, at stamtavlen er ført op til dato således at de, der ikke er helt klare over sammenhængen mellem de forskellige grene af slægten eller deres eget tilhørsforhold, let kan finde vejledning. Desuden har De beskæftiget Dem med ahneoversigter for de første generationer og bringer her stof, som alle slægtsinteresserede vil kaste sig over med iver.

Ved stamtavlens hjælp fremdrages her på behagelig og let måde forfædrenes liv og virke. Jeg synes, det er et både stort og fortjensfuldt arbejde, som man må anbefale de flest mulige i slægten at anskaffe sig, samt iøvrigt til mange udenfor slægten, der interesserer sig for personalhistorie. Det lille oplag vil hurtigt blive udsolgt.

Erik Fritz Tobiesen fra 2'linie skriver:

Efter at have set manuskriptet til slægtsbogen vil jeg hermed gerne tiltræde de skriftlige udtalelser jeg har set fra en repræsentant fra hver af de andre fem linier i slægten, så meget mere, som jeg gennem min afdøde faders bog om Leth-slægtens genealogi, har interesse for det gode stykke arbejde, der er nedlagt i bogen om slægten Hastrup, og jeg takker forfatteren og anbefaler bogen varmt til den nu så store slægt.