Danskernes Historie Online
Danske Slægtsforskeres Bibliotek

Dette værk er downloadet fra Danskernes Historie Online

Danskernes Historie Online er Danmarks største digitaliseringsprojekt af litteratur inden for emner som personalhistorie, lokalhistorie og slægtsforskning. Biblioteket hører under den almennyttige forening Danske Slægtsforskere. Vi bevarer vores fælles kulturarv, digitaliserer den og stiller den til rådighed for alle interesserede.

Støt Danskernes Historie Online - Bliv sponsor
Som sponsor i biblioteket opnår du en række fordele. Læs mere om fordele og sponsorat her: https://slaegtsbibliotek.dk/sponsorat

Ophavsret
Biblioteket indeholder værker både med og uden ophavsret. For værker, som er omfattet af ophavsret, må PDF-filen kun benyttes til personligt brug.

Links
Slægtsforskernes Bibliotek: https://slaegtsbibliotek.dk
Danske Slægtsforskere: https://slaegt.dk

Junget sogn – Gårdhistorie

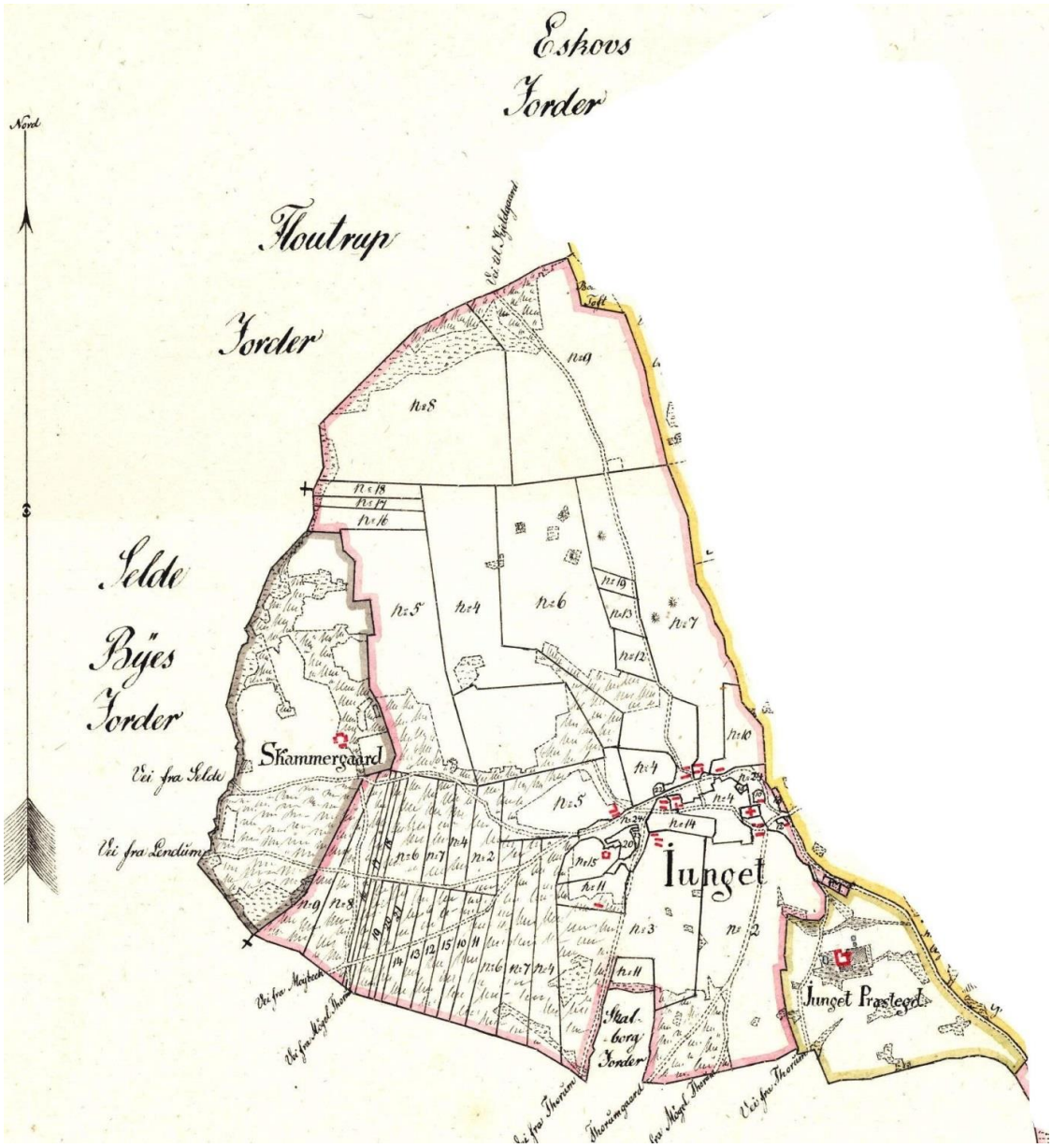

Indholdsfortegnelse

Indholdsfortegnelse	1
Indledning	3
Oplysninger 1657-1864 (Figur 1-8)	5
Jordbundsforhold	13
Jungetgaard's salg 1877 ved aktion	18
Beboer 1845 og tilbage til ca. år 1700	24
Husdyrhold	32
Besætningsstruktur 1915-1990	33
Bygnings- og boligregister (BBR) 2016	38
Gårdenes placering 1815	41
Mælkeleverance til Nordsalling A/S og mælkepris	43
Kontrolforeningsoplysninger	51
Birkkjærvej	58
Fjordvej	90
Floutrupvej	130
Jungetgårdvej	170
Rusengvej	181
Savværksvej	188
Junget by	196
Politiets registerblade	256
Vielser	260
Fæstere	264
Døde	267
Skifter og opgørelser	289

Præster 273

Litteratur 283

Luftfoto - register 284

Afvikling af korn- og kvægtiende, konge-, rug- og havretiende i Junget 286

Indledning

Helt tilbage til 1664 =1664-matriklen har vi navne på fæsterne i Junget by´s ejerlav. I Junget sogn har vi følgende ejerlav: Jungetgaard Hovedgaard, Junget by, Junget Præstegaard, Skammergaard, Skove, Grættrup og Brokholm. Jungetgård er behandlet i forbindelse med Husmandsbrug udstykket fra Jungetgaard. Grættrup, Skove og Brokholm er behandlet i selvstændige artikler.
I nærværende artikel er Junget by behandlet frem til omkring år 2000. Som udgangspunkt er anvendt Vagn Knudsen´s arbejde om gårde/ejendomme/huse i Junget sogn. Vagn´s arbejde betyder, at vi har navne på ejerne fra omkring 1850. Dette er suppleret med oplysninger fra folketællingerne 1850, 1860, 1880, 1901, 1911, 1921, 1925, 1930, 1940 og delvis 1855, 1870, 1890, 1906, 1916 og 1925, hvorved vi også har oplysninger om ægtefællerne, antallet af børn og antallet af karle og piger.

I 1844 fik vi 1844-matriklen og dermed ejere af de enkelte ejendomme/huse og med angivelser af hartkornet. Fra 1844 og tilbage i årene har vi folketællinger 1845, 1840, 1834, 1801 og 1787. I 1719 blev det lovpligtig, at herremanden skulle ”udstede” fæstebreve til sine fæstebønder. Ejerne af Jungetgaard var sent til at få afviklet ”fæstet”, hvilket betyder at vi har fæstebreve frem til omkring 1850. I de fleste fæstebreve angives navnet på forgængeren i fæstet – faderen/moderen eller det er en fremmed, der overtager fæstet, og som evt. er blevet gift med forgængeren´s ægtefælle. Omkring 1770 blev herremanden pålagt, at der skulle udarbejdes et skifte, når fæsteren eller ægtefællen døde.

Junget-Thorum kirkebog er startet 1689, men er meget mangelfuld indtil 1715. Især oplysninger angående vielserne er meget værdifulde, idet vi har begge ægtefælles navne, om f.eks. enkestand o.s.v.

I 1770 blev herremanden ”tvunget” til at oplyse mange oplysninger om sine fæstebønder – f.eks. hartkorn, landgilde til herremanden og omfanget af hoveriarbejde m.m. Alt i alt er det muligt, at sætte navne på fæsterne i de enkelte gårde tilbage til omkring 1700. Ved brug af forskellige ”skatteangivelser” kan der reel sættes navne på beboerne i Junget sogn tilbage til omkring år 1600, men det vil være svært at sætte adresse på så langt tilbage (Jens Jeppesen Jensen). Jeg har derfor valgt at tage udgangspunkt i oplysninger fra 1657.

I perioden 1950-1991 har flere firmaer bl.a. Sylvest specialiseret sig i at fotografere gårde/ejendomme/huse fra luften. Firmaerne har afleveret de originale billeder til Det Kongelige Bibliotek. Under titlen ”Danmark set fra luften” er disse billeder nu tilgængelig på google. Omkring 1915 har Dansk Landøkonomisk Forlag udgivet ”Danske Gaarde” ved la Cour II. og III. Samling, og hvor der i stor udstrækning er foretaget fotografering af gårdene. I 1952 har vi ”Vort sogns historie i 100 år” (Salomon J. Frifelt). I 1990 har vi ”Danske gårde i tekst og billeder”. På Sundsøre Lokal Historiske arkiv er der fundet billeder af gårde fra omkring 1900. Dette billedmateriale er anvendt i stor udstrækning. Siden 1990 er der sket en stor udvikling med hensyn til gårde/ejendomme – nogle er nedlagt, andre er i 2016 fritidslandbrug og kun enkelte i Junget kan i 2016 betegnes som erhverslandbrug. For at følge

udviklingen har jeg i 2014-2016 fotograferet gårde/ejendomme/huse i Junget. Der har været kontakt til ejeren/ejerne inden fotografering. Langt de fleste har haft en meget positiv indstilling til projektet og kun enkelte har sagt fra. Der er gårde/ejendomme derudover, som ikke er fotograferet, idet de reelt ikke er bevaringsværdige.

K.E. Jacobsen, Sundsøre Lokalhistoriske arkiv har været behjælpelig i mange situationer bl.a. med mange billeder fra Arkiv.dk – samt oplysninger om Junget Mølle. Karl Johan Thomsen, Skive har givet lov til, at jeg må anvende hans billeder af gravstene på Junget Kirkegård, men også fra andre kirkegårde.

Til Tove Langberg født Dyhrberg Nielsen min skolekammerat skal lyde en megen stor tak for oplysninger om hendes slægt, der har rødder på Birkkærvej 3, Floutrupvej 38, Rusengvej 20 og Savværksvej 12 Der har været kontakt til mange personer med relationer til Junget. De skulle være nævnt i litteraturoversigten, men der kan være glemt enkelte.

Der har været besøg hos nogle af de ældste beboere i Junget for at søge oplysninger, hvilket har givet værdifulde oplysninger tilbage til omkring 1940. Der er aflagt besøg hos

* Bruno Jensen, barnefødt i Junget og gift med Elin Bjerregaard Jensen, Fjordvej 129
* Jytte Jensen, barnefødt Rusengvej 13 og gift med Vagn Agersnap Larsen fra Thorum
* Eva Poulsen født Skov og Henning Poulsen (barnefødt på Jungetgårdvej 18)
* Ingrid og Svend Aage Svenningsen (barnefødt Floutrupvej 35)

Ivar Kristoffersen
Skjern
September 2016

December 2020 er der foretaget en redigering i relation til dataloven. Derudover er der efter luftfotoregister tilføjet

Afvikling af korn- og kvægtiende, konge-, rug- og havretiende i Junget

Oplysninger 1657-1664 (Figur 1-8)

1657-decimanter (= skatteyder) og 1664-matriklen:
Her har vi navnene på de enkelte fæstere

Figur 1. Fæstere 1657 og 1664

Nr	1657- decimanter	1664-matrikel	Hartkorn
1	Peder Nielsen	Peder (Fruergaard)	8-1-0-0
1	Jesper Poulsen	Esper Poulsen og Niels Jensen	8-1-0-0
1	Christen Andersen		
2	Anders Jensen	Anders Jensen og Christen Matzen	8-1-0-0
2	Christen Jensen		
2	Søren Olufsen		
3	Christen Jensen		
3	Peder Ifuersen	Peder Iffersen	8-1-0-0
3	Søren Therbesen		
4	Anders Joensen		
4	Christen Matzen	Christen Matzen	8-1-0-0
4	Niels Christensen		
4	Olluf Jensen	Oluf Jensen	8-1-0-0
5	Niels Jensen	Niels Jensen og Søren Mortensen	8-1-0-0
5	Jens Nielsen		
5	Niels Nielsen		
5	Søffren Jensen	Søren Jensen og Christen Jensen	8-1-0-0
		Christen Mortensen	8-1-0-0
		Anders Snediker og Søren S…dt	8-1-0-0

Bemærkninger

* 1651 angives decimanterne således: 5 hele gårde, ½ gård, 2 små boele, ½ gård til degnen (cronen), 1 bol præsten og ½ gård – Niels Parsberg.
* Forbindelsen mellem 1657 og 1664 må tages alt forbehold
* Der kan ikke forbindes med adresser
* I 1657 drejer det sig om 5 halve-gårde
* Ringe og arm sogn, fattige.
* For ejendom nr 1 betyder, at der 3 fæstere o.s.v.
* Alle gårde/ejendomme har i 1664 et hartkorn på 8-1-0-0 = 8.13 tdr.

1680: Et forarbejde til 1688-matriklen. Jeg har valgt kun at tage gårdfæsterne med – se figur 2. Der er 10 fæstegårde, hvoraf der er 2 fæstere på 8 af gårdene. Desuden er der 2 ”husmænd” eller husfæstere. På gård nr. 3 mangler der en fæster – betegnes som øde. Bemærk, at alle fæstegårdene er lige store. I Skove forefindes 3 gårde med hver 8.4 tdr. hartkorn, hvorimod gårdene i Grættrup har forskellig størrelse. For Selde, Lendum, Floutrup, Nissum ses noget tilsvarende med samme hartkorn pr. ejendom. Dette ses ikke i Grinderslev sogne.

1688-matriklen: Se figur 3. Her har vi stadig 10 fæstegårde, hvoraf der kun er 1 fæste på 2 af gårdene. Vi ser, at ved vurdering af jorden i forbindelse med 1688- matriklen har betydet en kraftig ændring af hartkornet for Junget by eller et bedre udtryk for jordens dyrkningsværdi = bonitet.

Figur 2: Fæstere 1680

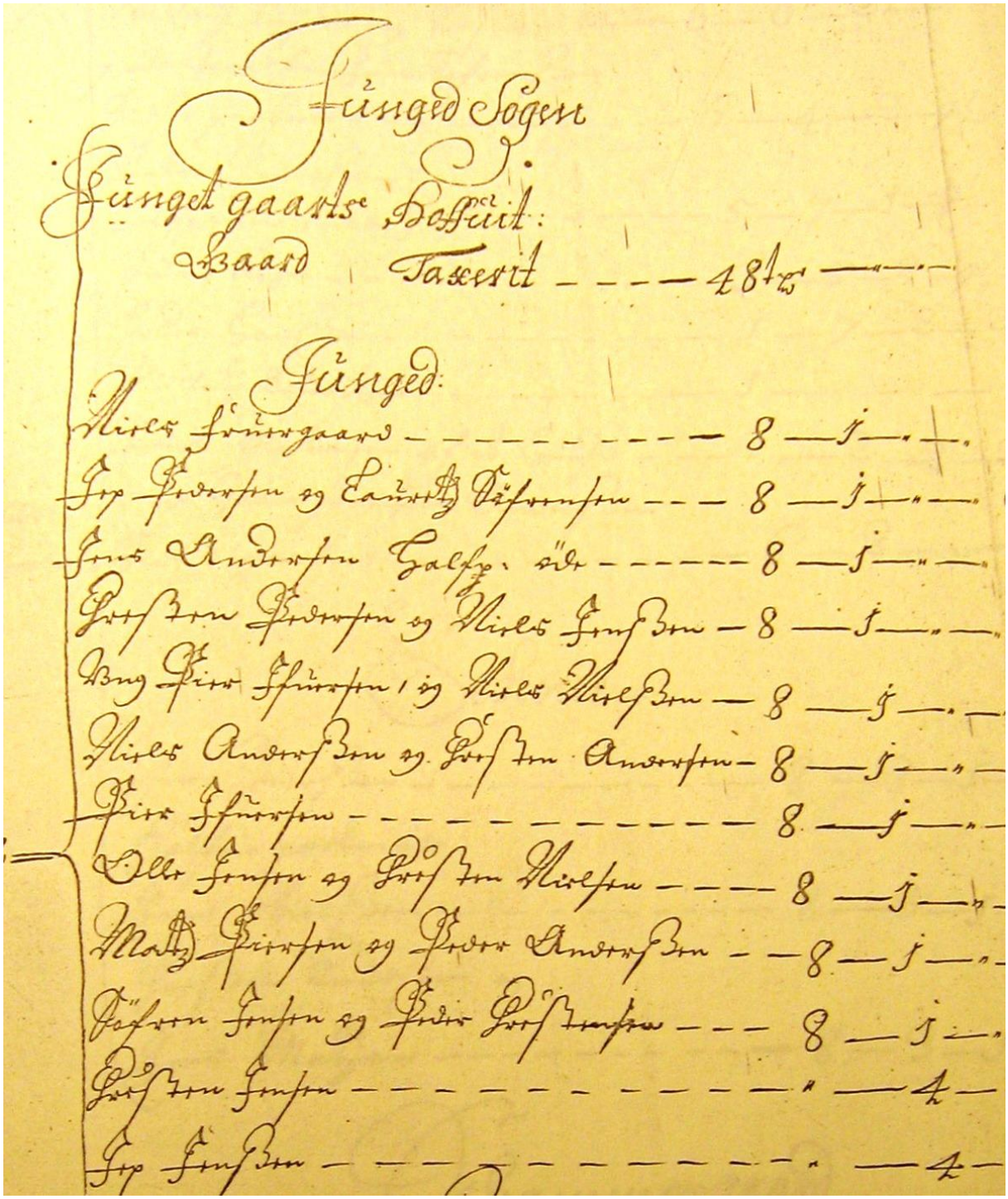
Junged Sogen

Junget gaards Hartkorn:

Gaard Taxeret ---- 48 tdr

Junged:

Niels Sønnergaard ---------- 8 — j — . —

Jep Pedersen og Lauritz Pedersen --- 8 — j — . —

Jens Andersen Galsø. øde ------ 8 — j — . —

Christen Pedersen og Niels Jensen — 8 — j — . —

Peder Pedersen, og Niels Nielsen — 8 — j — . —

Niels Andersen og Christen Andersen — 8 — j — . —

Peder Jensen ---------- 8 — j — . —

Oluf Jensen og Christen Nielsen --- 8 — j — . —

Mads Pedersen og Peder Andersen -- 8 — j — . —

Poffren Jensen og Peder Christensen --- 8 — j — . —

Christen Jensen ---------- . — 4 —

Jep Jensen ---------- . — 4 —

Figur 3: Fæstere 1688

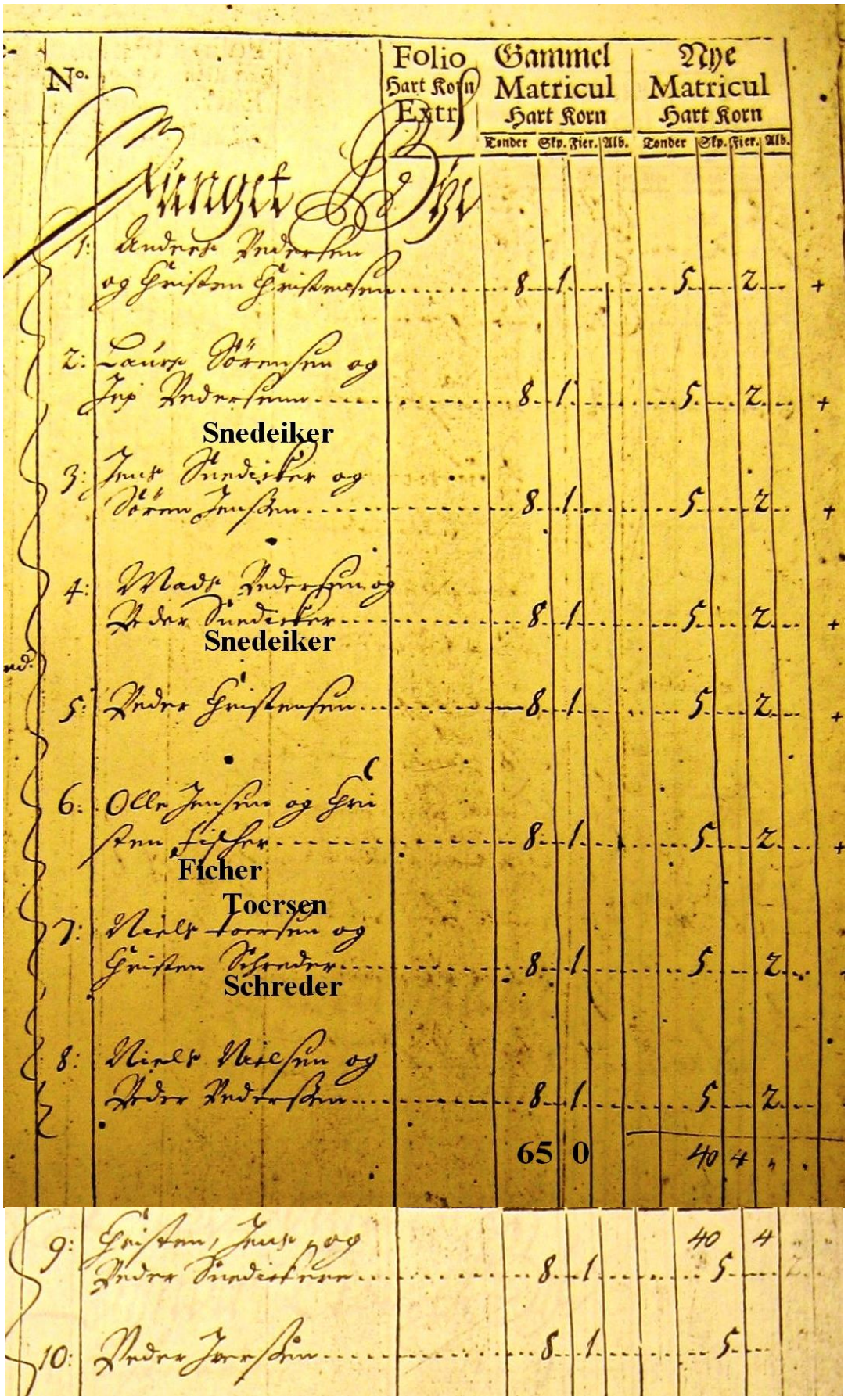

N°		Folio Hart Korn Extr	Gammel Matricul Hart Korn				Nye Matricul Hart Korn			
			Tonder	Sky.	Fier.	Alb.	Tonder	Sky.	Fier.	Alb.
1:	Andres Andersen og Christen Christensen		8	1			5		2	+
2:	Laurs Torsen og Jep Andersen		8	1			5		2	+
3:	Jens Snedeiker og Torm Jensen		8	1			5		2	+
4:	Mads Andersen og Peder Snedeiker		8	1			5		2	+
5:	Peder Christensen		8	1			5		2	+
6:	Ole Jensen og Christen Ficher		8	1			5		2	+
7:	Niels Toersen og Christen Schreder		8	1			5		2	
8:	Niels Nielsen og Peder Andersen		8	1			5		2	
			65	0			40	4		
9:	Christen, Jens og Peder Snedeiker		8	1			40 5	4		
10:	Peder Jørgen		8	1			5			

På ejendom nr. 1 er angivet fæsteren Anders Pedersen (nr.1). Vi ved, at han er forlover i 1722 ved vielsen af Esper Knudsen og Helle Andersdatter – samt at Esper Knudsen overtager fæsteret efter Anders Pedersen = Floutrupvej 38.

Figur 4: 1724 - lægdsoplysninger (Jens Jeppesen Jensen)

Adr	Lægsmand	Fæster	Hartkorn	Fæste
	Jens Thøgersen			
		Christen Madsen´s enke	0-4-1-2	
X1		Morten Mortensen	1-7-1-0	(1728)
		Niels Smed	0-4-2-2	
Bi 7		Jens Thøgersen	2-4-1-0	1735
		Jep Thøgersen	2-4-1-0	
	Jesper Jepsen			
		Lars Andersen/*Haugaard*	2-4-1-0	1725
Bi 6		Toer Jensen	2-4-1-0	1739
		Niels Christensen	2-4-1-0	1735
		Jesper Jepsen	2-4-1-0	1739
		Jens Huus/*Andersen*	2-4-1-0	1739
Fl 38		Esper Knudsen	2-4-1-0	1722
		Christian? Mortensen	3-1-1-0	
		Niels Mortensen	2-4-1-0	1739
		Villads Skrædder	2-4-1-0	Folie 35
		Thomas Thommesen	1-0-0-0	
		Peder Vendelbo	2-4-1-0	1722
		Christian ….	2-4-1-0	
	Jens Christiansen			
		Jens Andersen	2-4-1-0	
		Peder Christensen	2-4-1-0	1722
		Thomas Schammelsen	1-4-1-0	1739
		Niels ….	2-4-1-0	

Fæstet ifølge 1739 er indgået på et tidligere tidspunkt, men hvornår vides ikke. De fleste ejendomme har et hartkorn på 2-4-1-0 = 2.53 tdr.

1766-fæstebreve: Bortset fra en fæstegård tilhørende Morten Mortensen, der i 1728 har hartkorn 5-0-2-0 = 5.06 tdr. hartkorn så har alle fæstere af gårde et hartkorn på 2-4-1-0 = 2.53 tdr. hartkorn = halvdelen af 5.06 tdr.

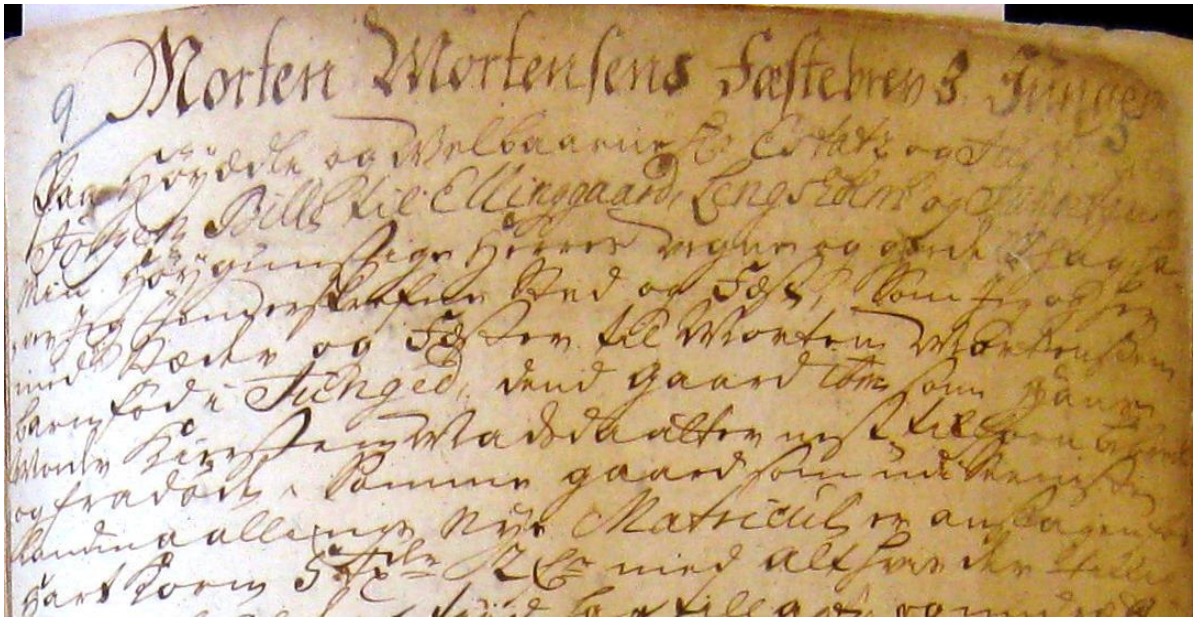

Uddrag af Morten Mortensen´s fæstebrev 1728. Han overtager fæstet efter sin moder Kirsten Madsdatter. Under lægsrullen 1724 er nævnt en Morten Mortensen med hartkorn 1-7-1-0 = 1.91 tdr. Om det er den samme som får fæstebrevet i 1728 vides ikke

Det betyder, at der efter 1688 har været 2 fæstere på den enkelte gård. Der foretages en kraftig ændring omkring 1765, idet der fremover kun er en fæste på den enkelte ejendom. Ændringen foretages fra august 1765 og indtil august 1766, hvor der udstedes 10 fæstebreve i Junget by. I den periode har der været to ejere af Jungetgaard, Laurids Hviid (1750-1766) og Holger Sehested (1766-1768).

1770: I 1769 blev der udstedt en forordning, der betød at herremanden skulle oplyse om diverse forhold på hans fæstegårde. Her er medtaget alle. Der var 2 ”husmænd”, 1 møller og 14 andre beboer

Figur 5: Landgilde 1770

Adr.	Navn	Hartkorn	Landgilde		
			Byg, kg	Havre, kg	Rigsdaler
Bi 1	Jens Bak	5-0-2-0	550	150	2
Bi 6	Christen Bak	5-0-2-0	550	150	2
Bi 7	Anders Bak *(Nielsen)*	5-0-2-0	550	150	2
Fj 115	Jørgen Christensen	5-0-2-0	0	0	16
Fj 131	Peder Thøgersen	5-0-2-0	550	150	2
Fl 30	Christen Gaardboe *(Nielsen)*	5-0-2-0	550	150	2
Fl 38	Christen Peders.*(Vendelboe)*	5-0-2-0	550	150	2
Fl 43	(Anders Laursen)	5-0-2-0	550	150	2
X 1	Peder Skrædder	5-0-2-0	550	150	2
X 2	Jesper Pedersen	5-0-2-0	550	150	2

Bemærkninger:

* Bygprisen er 2.27 rigsdaler pr. 100 kg, mens havreprisen er 1.21 rigsdaler pr. 100 kg. Byg svarer derfor til ca. 13 kroner, mens havre svarer til 2 rigsdaler eller i alt 14½ rigsdaler
* Hoveri: I forår og høst skal hver fæste pr. uge give møde med 4 køredage/spanddage, hånddage/gangdage i 4 dage med 1 karl og 1 pige. Resten af året er de tilsvarende dage 2-2-1.

Figur 5 - fortsat

Adr.	Navn	Hartkorn	Landgilde		
			Byg, kg	Havre, kg	Rigsdaler
	Jens Christensen	0-0-1-0	0	0	3.0
Matr 21	Mads Christensen	0-4-2-2	0	150	2.0
Ju 3	Morten Møller/*Møllen*	0-6-3-1	0	0	21
	Jens Poulsen	0-0-2-0	0	0	$2^{1/3}$
	Niels Thomassen	0-4-2-2	90	0	0.0
Fo 114	Thøger Andersen				2.0
	Christen Bach				1½
	Jens Bygende				1.0
	Sr. Søren Jensen				1.0
	Jens Poulsen	0-0-2-0			$2^{1/3}$
	Anne Bundgaard				1)
	…. Fynboe				1)
	Peder Gaardboe				1)
Fo 34	Laurids Huus/*Andersen*				1)
	Anders Jensen				1)
	Thøger Jensen				1)
Fo 128	Lauge Knudsen				2.0
	David Ulriksen				1)

1) Er forpligtet til at møde med 1 karl hver uge

Figur 6: Hoveri 1770 og folketællinger 1787 og 1801

Adr	1770	1787	1801
Bi 1	Jens Bak	Jens Bak	Jens Jensen Bak
Bi 6	Christen Bak	Bodil Mortensdatter	Niels Christensen Bak
Bi 7	Anders Bak	Anders Bak	Christen Andersen
Fj 115	Jørgen Christensen	Niels Jensen Møller	Niels Jensen
Fj 131	Peder Thøgersen	Jørgen Christensen	Morten Jørgensen
Fl 30	Christen Gaardboe	Christen Bondgaard Jen,	Christen Bondgaard Jen.
Fl 38	Christen Pedersen Wendelboe	Niels Christensen	Niels Christensen
Fl 43	(Anders Laursen)	Niels Skov	Niels Schou
X 1	Peder Skrædder	Jens Jensen Tromgade	Nedlagt
X 2	Jesper Pedersen[1)]	Maren Pedersdatter Jesper Pedersen	Nedlagt

1) Født 1717 i Skove og dør 1798. Fæstebrev 1753 efter Jeppe/Jep Jespersen.
1766 efter hans egen fæste og den som Peder Thøgersen også iboede.

Figur 7: Økonomi 1801

Adr.	Navn	Fæster	Økonomi	Skala
Bi 1	Jens Jensen Bach	Gaard	Uformuende	5
Bi 6	Niels Christensen	Gaard	Uformuende	5
Fj 115	Niels Jensen/*Møller*	Gaard	Uformuende	5
Fl 38	Niels Christensen	Gaard	Uformuende	5
Fl 43	Niels Christensen Schou	Gaard	Uformuende	5
Bi 7	Christen Andersen	Gaard	Fattig	4
Fj 131	Morten Jørgensen	Gaard	Yderlig fattig	2
Fj 131	- Jørgen Christensen	Enkemand	Yderlig fattig	2
Gns.:				**4.1**
F 133	Lau Nielsen/*Smed*	Huus	Fattig	4
	- Maren Hansdatter	Enke	Yderlig fattig	2
Fj 135	Søren Andersen[1)]	Huus	Fattig	4
Ju 3	Povel Andersen/Møller[1)]	Mølle	Fattig	4
Matr. 13	Niels Jeppesen/*Kilskov*	Huus	Fattig	4
Matr. 17	Peder Gregersen	Huus	Fattig	4
Matr. 18	Thomas Jensen	Huus	Fattig	4
	Chr. Larsen	Huus	Fattig	4
	Jens Jensen/*Tromgade*	Huus	Fattig	4
Matr. 21	Jeppe Christensen/*Bach*	Huus	Meget fattig	3
	Jeppe Villadsen	Huus	Meget fattig	3
	Else Andersdatter	Jordløs huus	Yderlig fattig	2
	Jens Thomesen	Jordløs huus	Yderlig fattig	2
Fj 124	Jeppe Jespersen	Huus	Almisselem	1
Gns.:				**3.2**

1) De er brødre og stammer fra Sæbygaard Mølle

* Den anvendte skala går fra 1 til 9. Anders Mortensen Quistgaard, Jungetgaard betegnes som rig (9) efter sin stand, mens præsten og degnen betegnes ei formuende (7)
* Fem af gårdmændene har en god økonomi, mens Morten Jørgensen og hans far Jørgen Christensen har en elendig økonomi
* Syv af ”husmændene” betegnes som fattige
* Beboerne i de jordløse huse og almisselemmet har en elendig økonomi

Figur 8: Fæstere ifølge ”udstykningskort 1815-1864

Adr	Matr.	Navn	Hektar 1815-64[2)]	Hartkorn 1844[3)]	Hektar pr tdr. hartkorn[4)]
Ju 3	1	Jens Andersen *(møller)*[1)]	0.3		
Fj 115	2	Christen Nielsen	35.4	5.53	6.40
Fj 131	3	Morten Jørgensen	36.6	5.79	6.32
Bi 6	4	Niels Christensen Bach	37.0	5.36	6.90
Bi 1	5	Jens Bach´s enke	32.7	5.37	6.09
		= Kirsten Pedersdatter			
Fl 38	6	Niels Christensen	38.6	5.27	7.32
Fl 43	7	Christen Nielsen Skove	34.5	5.15	6.70
Bi 7	8	Christen Andersen	37.4	4.83	7.74
Fl 30	9	Christen Jensen Bondgaard	37.7	5.29	7.13
	10	Jens Jensen	5.6	0.79	7.05
Fj 135	11	Søren Andersen	7.0	0.57	12.28
Ju 3	12	Møller Jens Andersen	4.1	0.39	10.26
Fl 34	13	Niels Jeppesen Kilsgaard	4.1	0.40	10.25
Fj 124	14	Jeppe Jespersen	4.0	0.41	9.76
Fj 133	15	Lars/Lauge Nielsen Smed	4.5	0.44	10.23
	16	Christen Sørensen	4.0	0.50	8.00
	17	Peder Gregersen	3.0	0.31	9.67
Bi 5	18	Thomas Jensen´s enke	3.5	0.37	9.43
	19	Jens Pedersen	2.6	0.20	12.89
Fj 133	20	Thomas Christensen	1.6	0.12	13.33
	21	Jeppe Christensen Bach	1.3	0.08	16.25
	22		965 m^2		
	23	Ledig	250 m^2		
	24				
		Kirkegård	2960 m^2		

1) Er jord direkte under Jungetgaard og er skattefri (privilegeret)

2) Er oplysninger fra ”udstykningskortet” 1815-1865. For de 8 store gårde svinger arealet mellem 32.7 hektar og 38.5 hektar eller en forskel på 5.8 hektar. To matrikler (10-11) afviger fra de øvrige mindre brug.

3) Er hartkorn ifølge 1844-matriklen. Omkring 1794 nedlagde godsejeren 2 gårde og de øvrige 8 gårde fik alle 6.0 tdr. hartkorn og som så i 1844 er ændret i nedadgående retning. Fra omkring 1794 og indtil 1844 havde matriklerne 12-18 alle 3 skæpper hartkorn (= 0.38 tdr).

4) Dyrkningsværdien = hektar pr. tdr. hartkorn svinger fra 6.32 til 7.74 eller en forskel på 1.4 hektar pr. tdr. hartkorn – reel ikke den store forskel i dyrkningsværdi for matriklerne 1-9. Derimod ser det ud til, at de mindre brug har jord af betydelig ringere dyrkningsværdi. Se også figur 9, der viser, at jorden i Junget sogn har noget forskellig dyrkningsværdi

Figur 9: Jordbundsforhold i Junget

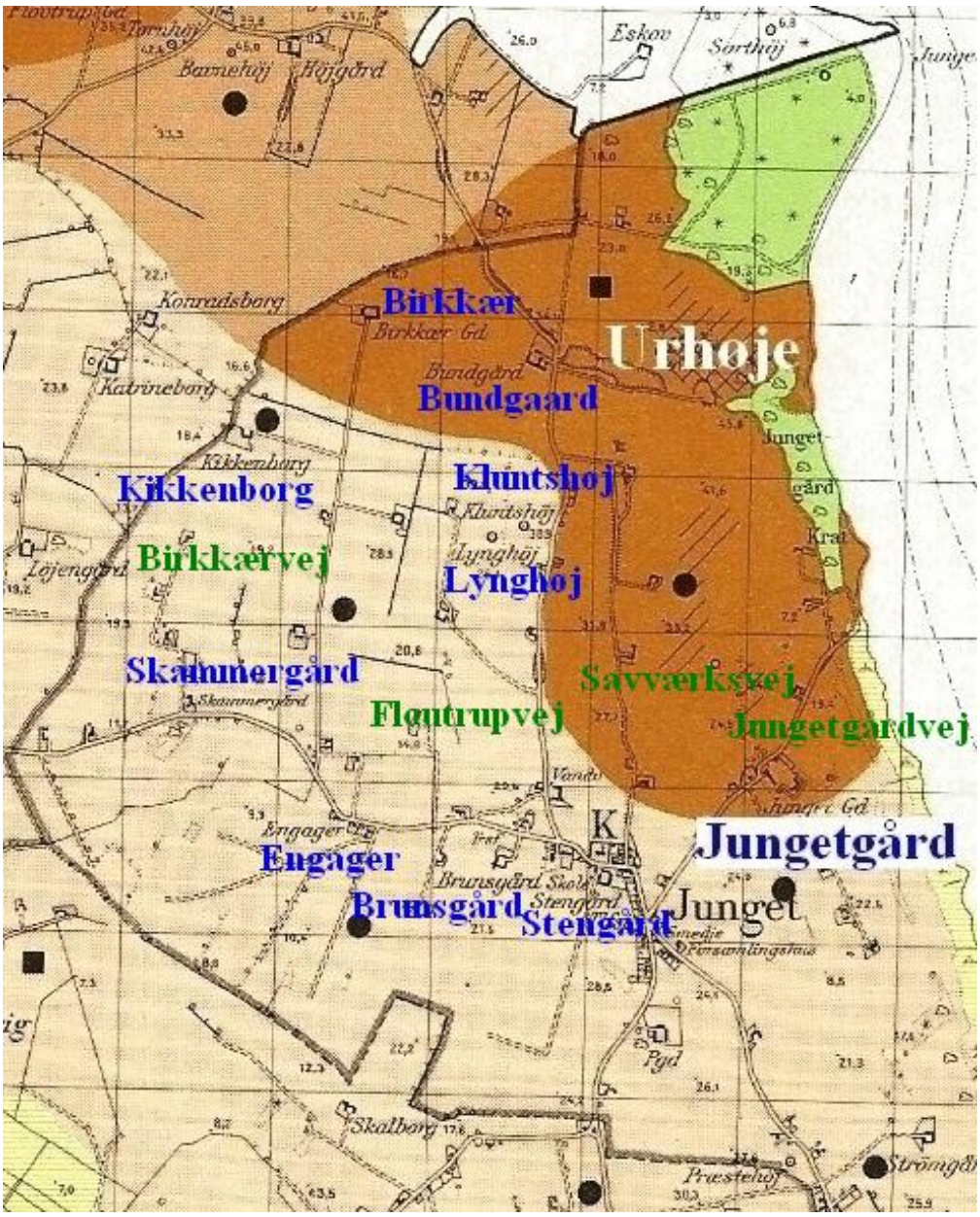

Bemærkninger

* Den sorte streg markerer, at vi er indenfor Junget sogn. Nord for Kikkenborg og Birkkær har vi Selde sogn (Løjengård, Kathrineborg og Konradsborg)
* Gårdene Birkkær, Bundgård og gårdene på Savværksvej 10, 12 og 14 har jord af meget god bonitet
* De øvrige gårde på Birkkærvej og Floutrupvej har jord af ringere bonitet (= dyrkningsværdi)
* Ejendommene på Jungetgårdvej 15, 17 og 19 (Husmandsbrug) har jord af god dyrkningsværdi
* Lokaliteten ”Engager” svarer til Fjordvej 137, 139, 141 og 143
* Hvorfor Skalborg er under Møgelthorum ejerlav og ikke under Junget vides ikke.

* Ved et besøg den 28. juni 2016 på Floutrupvej 35 blev det oplyst, at jorden her bestod af stiv lerjord, hvilket kornmarkerne bar præg af.

Figur 10. Jorden´s bonitet = dyrkningsværdi

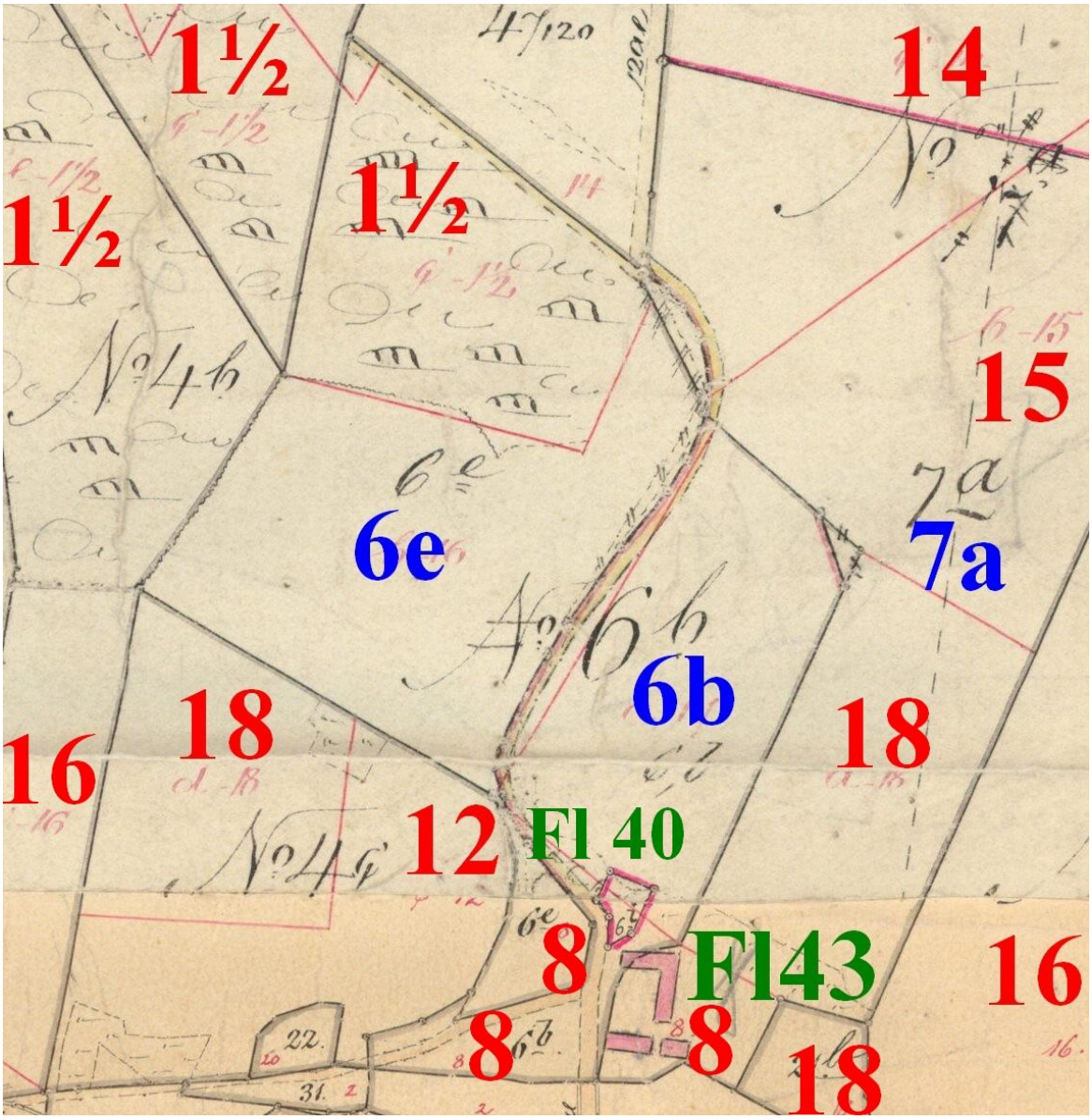

Kortudsnit 1864-1957

Matrikel 6b er Floutrupvej 40, mens matrikel 7a er Floutrupvej 43. Især Floutrupvej 43 har meget god jord – klasse 14-18, dog er jorden omkring selve bygningerne af ringere kvalitet. For matrikel 6e ses jord af meget svingende kvalitet.

Figur 11: De enkelte ejendommes bonitet/dyrkningsværdi

Klasse	Matrikel								Sum
	2	3	4	5	6	7	8	9	
	Adresse								
	Fj 115	Fj 131	Bi 6	Bi 1	Fl 38	Fl 43	Bi 7	Fl 30	
	Hektar								
19		3.8							3.8
18	4.5	4.0	1.2			1.5			11.2
17		5.3	2.4		1.6				9.3
16	14.6	3.0	8.7	15.8	3.8	1.2			47.1
15		3.1				3.1			6.2
14	2.8	2.3	8.2	5.9	16.6	11.9	15.5	16.4	79.6
13									
12			1.5			5.0	5.5	5.4	17.4
11									
10						0.7	1.1	1.7	3.5
9									
8					1.4	0.3			1.7
7									
6								4.1	4.1
5									
4	0.6	0.2	1.5	0.4		0.6	3.0	0.7	7.0
3									
2		3.9		3.8			2.3		10.0
1½			4.4	4.8	5.7	1.8	1.5	3.0	21.2
1	3.4	9.1	2.6		1.8	1.4			18.3
½	7.0		4.5		5.7	5.3	6.5	4.3	33.3
X[1)]	2.6	1.9	2.0	2.0	2.0	1.8	2.0	2.1	16.4
Sum	**35.4**	**36.6**	**37.0**	**32.7**	**38.6**	**34.5**	**37.4**	**37.7**	**290.1**
Hartk[2)]	**5.53**	**5.79**	**5.36**	**5.37**	**5.27**	**5.15**	**4.83**	**5.29**	**42.59**
Dyrk[3)]	**6.4**	**6.3**	**6.9**	**6.1**	**7.3**	**6.7**	**7.7**	**7.1**	**6.8**

Bemærkninger:

1) Der er ikke foretaget vurdering af dyrkningsværdien/bonitet

2) = hartkorn

3) Dyrk = Hektar pr. tdr. hartkorn

* Dyrkningsværdien for hovedparcellerne (1-9) er som gennemsnit 6.8 hektar pr. tdr hartkorn

* Birkkærvej 1 har det bedste jord med 6.1 hektar pr. tdr. hartkorn, mens der for Birkkærvej 7 skal 7.7 hektar pr. tdr. hartkorn

Figur 11. Fortsat

Klasse	**Matrikel**								
	1	**10**	**11**	**12**	**13**	**14**	**15**	**16**	**17**
	Adresse								
	Ju 3	?	Fj 135	Ju 3	Fl 34	Fj 124	Fj 133	?	Bi 5
	Hektar								
19									
18						0.9			
17									
16	0.3	3.2		0.1	1.4		0.9		
15			0.8						
14				1.7		0.8		1.8	1.3
13									
12			1.8		0.3		0.8		
11									
10							0.4		
9									
8									
7									
6								0.9	
5									
4									0.1
3									
2			0.9						
1½									
1			0.8						
½		2.1	2.3	2.0	2.1	2.1	2.2	1.0	1.4
X	(0.0)	0.3	0.4	0.3	0.3	0.3	0.2	0.3	0.2
Sum	**0.3**	**5.6**	**7.0**	**4.1**	**4.1**	**4.1**	**4.5**	**4.0**	**3.0**
Hart	**0.07**	**0.79**	**0.57**	**0.39**	**0.40**	**0.41**	**0.44**	**0.4**	**0.31**
Dyrk	**(4.3)**	**7.1**	**12.2**	**10.6**	**10.3**	**10.0**	**10.2**	**8.1**	**9.7**

Bemærkninger:

* Tallet på 4.3 hektar pr. tdr. hartkorn skal tages med forbehold
* Fjordvej 133 og 135 har jord med forholdsvis ringere dyrkningsværdi

Figur 11. Fortsat

Klasse	Matrikel								
	18	**19**	**20**	**21**	**22**	**23**	**24**		**Sum**
	Adresse								
	Bi 5	**Bi 5**	**Fj 133**	**?**	**?**	**?**	**Kirken**		
	Hektar								
20					930 m^2				0.1
19									
18				0.3					1.2
17									
16		0.1				240 m^2			6.8
15									
14	1.6	0.8							8.0
13									
12			0.6						3.5
11									
10									0.4
9									
8									
7									
6									0.9
5									
4	0.2						0.1		0.4
3									
2							4.3		5.2
1½									0.8
1									
½	1.5	1.5	0.9	0.9	35 m^2	8 m^2			20.0
X	0.2	0.2	0.1	0.1	(0.0)	(0.0)	1.5		4.4
Sum	**3.5**	**2.6**	**1.6**	**1.3**	**0.1**	**0.02**	**5.9**		**51.7**
Hart	**0.37**	**0.20**	**0.12**	**0.08**	**0.03**	**0.005**	**0.14**		**4.83**
Dyrk	**9.4**	**12.9**	**13.4**	**17.2**	**(3.4)**	**(4.8)**	**(42.1)**		**10.7**

Bemærkninger:

* Som gennemsnit har de ”små” parceller en dyrkningsværdi på 10.7 hektar pr. tdr. hartkorn, hvilket er betydelig lavere end hovedparcellerne med 6.8 hektar pr. tdr. hartkorn
* 20% af arealet har en dyrkningsværdi på klasse ½ - d.v.s. jord af megen ringe værdi
* Tallene i parentes bør tages med forbehold.

Jungetgaards salg 1877

Fra Asbjørn Romvig Thomsen
Kunstner: Rasmus Henrik Kruse – 1869

I 1876 dør den sidste af Quistgårdene på Jungetgaard. Deres ejerforhold til Jungetgaard er således:

* Anders Mortensen Quistgaard er født 1755 og havde gården 1781-1806
* Mette Lauridsdatter Ring, enken og født 1762 og havde gården 1806-1837. Hun var 75 år ved dødsfaldet. Tre af deres børn overtog derefter Jungetgaard
* Morten *(Andersen)* Quistgård født 1791 og havde gården 1837-1863. Han var 72 år ved dødsfaldet
* Laurentse Quistgaard født 1795 og havde gården 1837-1864. Hun var 69 år ved dødsfaldet.
* Petronella Marie Quistgaard født 1798 og havde gården 1837-1876. Hun var 78 år ved dødsfaldet.

Da der ikke var nogle direkte livsarvinger blev gården m.m. sat på auktion. Her er vi heldige, idet der på Sundsøre lokalhistoriske arkiv er bevaret en hel del dokumenter med relation til auktionen.

* Junget kirketiender 1871-1917 – A1094. Mappen har 42 sider i foliestørrelse – heraf 29 fra året 1871, der bl.a. omtaler samtlige matrikler i Junget sogn
* Niels Jensen Møller, Floutrupvej 43, afvikling af han kirketiender – A831.

A1094 omfatter bl.a.

* Annoncering angående auktionen (figur 12)
* Oversigt over samtlige tiendeydere i Junget sogn, (figur 13 og 14)
* ”Arbejdspligtig” hartkorn 1881 – 21. april 1881, (figur 17)

Figur 12

Auction.

Ifølge Bestemmelse i Dødsboet efter Frøken Petronelle Marie Qvistgaard bliver efterfølgende af Boets Eiendomme, nemlig:

a. **Hovedgaarden Jungetgaard** i Junget Sogn i Salling, beliggende ved Limfjorden, c. 3¼ Miil nordfor Skive Kjøbstad, af Hartkorn 30 Tdr. 1 Skp. 3 Fdkr., Gammelskat 528 Kr. 59 Øre, med tilhørende Veirmølle;

b. **Junget Sogns Kirke** med Korn- og Kvægtiende og Konge-Rug- og Havretiende, af hvilke Tiender der aarlig svares 39 Tdr. 3½ Fdkr. Rug, 24 Tdr. 5 Skpr. ¼ Fdkr. Byg og 117 Tdr. 2 Skpr. 1½ Fdkr. Havre;

c. **Thorum Sogns Kirke** med Korn- og Kvægtiende, af hvilken Tiende der aarlig svares 32 Tdr. 3 Skpr. ¾ Fdkr. Rug, 94 Tdr. 2 Skpr. 1½ Fdkr. Byg og 159 Tdr. 5 Skpr. 2¼ Fdkr. Havre, og

d. **Thise Sogns Kirke** med Korn- og Kvægtiende, af hvilken Tiende der aarlig svares 23 Tdr. 3 Skpr. 3 Fdkr. Rug, 34 Tdr. 2 Skpr. 1 Fdkr. Byg og 74 Tdr. 7 Skpr. 2½ Fdkr. Havre,

stillede til Bortfalg ved een Auction, der efter Aftale med Auctionsretten afholdes paa Jungetgaard Hovedgaard **Torsdagen den 30te August førstkommende, Formiddag Kl. 11.**

Jungetgaard Hovedgaards samlede Areal udgjør efter Matriculsberegningen c. 496 Tdr. Land.

Eiendommene opraabes hver for sig og Hovedgaarden og Junget Kirke med Tiende samt Junget Kongetiende (Litra a og b) tillige samlede.

Af Kjøbesummerne vil Halvdelen forblive indestaaende paa 1ste Prioritet uopsigelig fra Creditors Side i 10 Aar til 4½ % Rente p. a.

Eiendommene paavises af Forvalter Lund paa Jungetgaard, og Auctionsconditionerne ville om kort Tid være til Eftersyn paa de større Hoteller i de fleste af Landets Kjøbstæder samt paa Jungetgaard og paa Undertegnedes Contoir, hvor tillige andre Eiendommen vedrørende Oplysninger meddeles.

Skive, den 22de Juli 1877.

Munksgaard,
Procurator.

Figur 13. Tiendeoplysninger

Navn	Adr.	Matrikel	Hart-korn	Tønder/tdr hartkorn			
				Rug	Byg	Havre	I alt
Poul Nielsen	Bi 5	17	0.31	0.14	0.09	0.38	0.61
Thomas Chr. Christensen	Bi 5	18	0.37	0.14	0.09	0.38	0.61
Peder *(Sørensen)* Dal	Fl 34	13	0.40	0.14	0.09	0.38	0.61
Christen Nielsen Smed	Fj 124	14	0.41	0.14	0.09	0.38	0.61
Thomas Nielsen	Bi 4	3c	0.48	0.18	0.13	0.50	0.81
Jens Nielsen´s enke	Bi 5	16	0.50	0.14	0.09	0.38	0.61
Mikkel Andersen	Fl 39	7d	0.55	0.24	0.16	0.72	1.12
Gravers Nielsen	Fj 133	15, 20	0.56	0.14	0.09	0.38	0.61
Poul Sørensen/Volling	Fj 135	11	0.57	0.19	0.13	0.50	0.82
Jens Poulsen Trælborg	Fl 36	6c, 6d	1.06	0.46	0.30	1.36	2.12
Christen Rasmussen	Bi 2	4c, 4d	1.08	0.46	0.30	1.34	2.10
Dorthe Kirstine Jensen	Bi 3	5b	1.08	0.46	0.30	1.34	2.10
Niels Jensen Møller	Fl 41	7c	1.24	0.54	0.36	1.62	2.52
Peder Hansen Bak	Bi 1	5a	1.96	1.24	0.83	3.72	5.79
Peder Erhardtsen	Bi 6	4a, 4b	3.12	1.74	1.05	5.18	7.97
Jørgen Jensen	Fl 38	6a	3.23	1.38	0.92	4.14	6.44
Poul Christian Nielsen Krarup	Fl 40 Fl 43	6b, 7a, 7b	3.84	1.68	1.11	5.00	7.79
Morten Christensen	Fl 30	9a, 9c	4.63	1.32	0.98	5.26	7.56
Christen Andersen	Bi 7	8	4.82	2.26	1.50	6.00	9.76
Skammergaard	Fj 130	1	5.60	1.63	1.63	8.06	11.32
Anders Niels Møjbæk	Fj 115	2a, 4c	5.76	2.28	1.52	6.88	10.68
Maren Jensdatter	Fj 131	3a, 3d, 5c	5.91	2.44	1.63	6.68	10.75

Bemærkninger:
Tiendeydelsen er angivet i tønder, skæpper og fjerdingkar, men er her omregnet til tønder. Tiende erlægges således: Kirkekorn og Qvægtiende Vederlag og omfatter betaling i rug, byg og havre og Konge rug og havretiende vederlag erlægges i rug og havre. I figur 11 er det dog slået sammen.
For Junget by er i alt angivet 32 tiendeydere samt Skammergaard. Det er muligt at sætte adresse på 22 af dem. Figuren er delt i 3 afsnit: Ejendomme med under 1 tdr. hartkorn, en mellemgruppe og de største. Af de mindste skal de fleste erlægge 0.61 tdr. korn, mellemgruppen mellem 2 og 2½ tdr, mens de største skal erlægge mellem knap 6 og 11 tdr.

For Poul Christian Nielsen Krarup gælder, at der i 1871 ikke er bygninger på Floutrupvej 43.

Poul Nielsen (Bi 5) skal erlægge 61 kg korn, der svarer til 2.4 rigsdaler. Skammergaard skal erlægge 113 kg korn, der svarer til 41½ rigsdaler.

I figur 14 er oplysninger for hele Junget sogn samlet. For godt 93 tdr. hartkorn er der erlagt knap 181 tdr. korn eller svarende til knap 1.94 tdr. korn pr. tdr. hartkorn. I alt godt 21 tdr.

hartkorn er fritaget for tiendeydelse. For hele sognet er der 114 tdr. hartkorn, der vil svare til mellem 900 og 1.100 hektar.

Figur 14. Sammenligning af tiende i de forskellige områder i Junget sogn

Område	**Antal**	**Hartkorn**	**Tdr**			
			Rug	**Byg**	**Havre**	**I alt**
Junget by	32	47.4	18.8	12.7	56.0	87.5
Skammergaard	1	5.6	1.6	1.6	8.1	11.3
Grættrup	22	23.6	10.7	5.3	31.0	47.0
Skove	14	16.8	7.9	5.0	22.1	35.0
Sum	**69**	**93.4**	**39.0**	**24.6**	**117.2**	**180.6**
Tiendefri:						
Junget Præstegaard	1	6.2				
Jungetgård	1	0.1	Fjordvej 93			
Grættrup Præsteg.	3	3.3	Fjordvej 72			
Skove	1	0.1	Under Thise kirke			
Brokholm gårde	3+1	11.0	3 gårde + Jungetgaard			
Mose-/tørvelodder:						
Eskjær	8	0.1	Ludvig Theodor Schytte: 8 album i alt			
Grinderslev Kl.	22	0.2	Baron Adeler: 16 album i alt			
Andre	3	0.1	Møgelthorum, Hinnerup, Stouby, Mogenstrup, Thorum Præstegaard, Hegelund: 7.5 album			
Sum		**21.1**				
I alt		**114.5**				

Bemærkninger:
Bønderne i Junget by har i gns. 1.48 tdr. hartkorn og skal erlægge 2.73 tdr. korn i gns. Bønderne i Grættrup har 1.07 tdr. hartkorn i gennemsnit og skal erlægge 2.13 tdr. korn. I Skove har bønderne i gennemsnit 1.19 tdr. hartkorn og skal erlægge 2.50 tdr. korn i gennemsnit.
Kapiteltaksterne for Jylland er i 1860-69 for rug 6.06 rdl (= 12.12 kroner) pr. 100 kg. For byg gælder en kapiteltakst på 4.67 rdl (= 9.34 kroner), men havre har den laveste takst på 2.98 rdl (= 5.96 kroner). Det samlede tiende for Junget sogn bliver:

* 39.0 tdr. rug a` 6.06 rdl eller i alt 236 rdl.
* 24.6 tdr. byg a´ 4.67 rdl eller i alt 115 rdl.
* 117.2 tdr. havre a´ 2.98 rdl eller i alt 349 rdl.
* Det samlede tiende bliver i alt 700 rdl eller godt 10 rdl som gns.

I figur 15 og 16 er der foretaget en opdeling i 4 grupper. Den røde linie viser tendensen for de 4 kolonner og er statistisk bestemt meget meget sikkert, hvilket betyder, at med stigende hartkorn fås også stigende tiender

Figur 15. Fordeling af tiende i Junget og Skammergård ejerlav

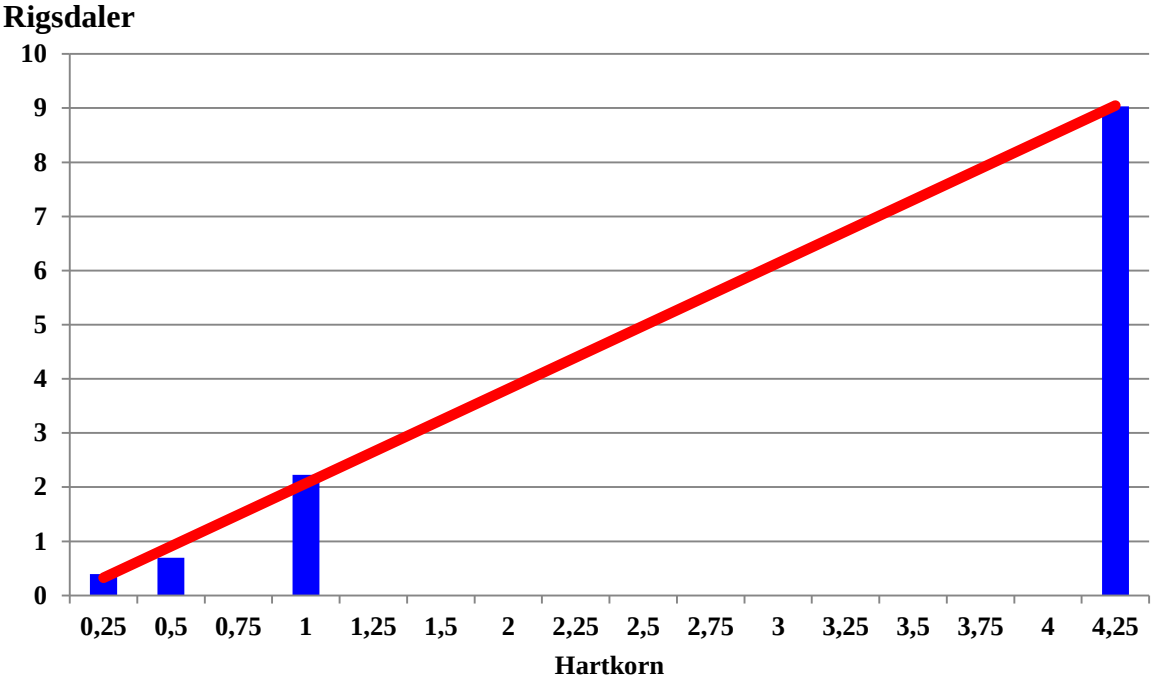

Figur 16: Fordeling af tiender i Grættrup og Skove ejerlav

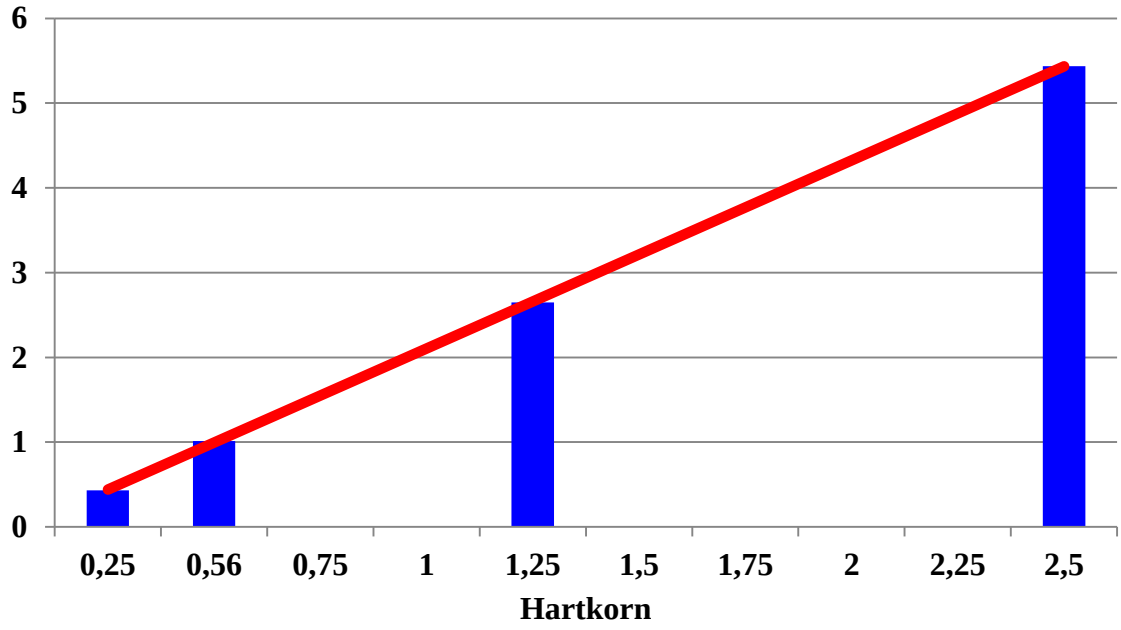

Vi ser en større spredning af hartkornet pr. ejendom i Junget end i den øvrige del af Junget sogn

For Niels Jensen Møller, Floutrupvej 43 ved vi konkret, at han har betalt 298.92 kroner for sin andel af tiendet. Til gården hører 1.26 tdr. hartkorn svarende til, at han har erlagt 237 kroner pr. tdr. hartkorn. Ved vurdering af oplysningerne i arkiv A837 så er der betalt efter tdr. hartkorn, hvilket betyder, at Poul Nielsen (Bi5) skal have betalt 73 kroner, mens Skammergaard er blevet opkrævet 1327 kroner.

Ved auktionen var højeste bud 19.900 kroner og som Peder Erhardtsen afgav på vegne af samtlige tiendeydere. De 19.900 kroner svarer til 213 kroner pr. hartkorn. Niels Jensen Møllers indbetaling var 237 kroner pr. hartkorn, hvilket total svarer til 22.136 kroner eller en forskel på 2.236 kroner, hvilket kan svare til meromkostninger – papirarbejde m.m. Den 22.4.1882 overføre Peder Erhardtsen 10.000 kroner til sparekassen København, hvilket givetvis er ca. halvdelen af de 19.900 kroner.

NB!
Der foreligger forhandlingsprotokol og regnskabsprotokol for Junget-Thorum Sparekasse A136 1876-1902

Figur 17. Arbejdspligtigt hartkorn omkring 1880

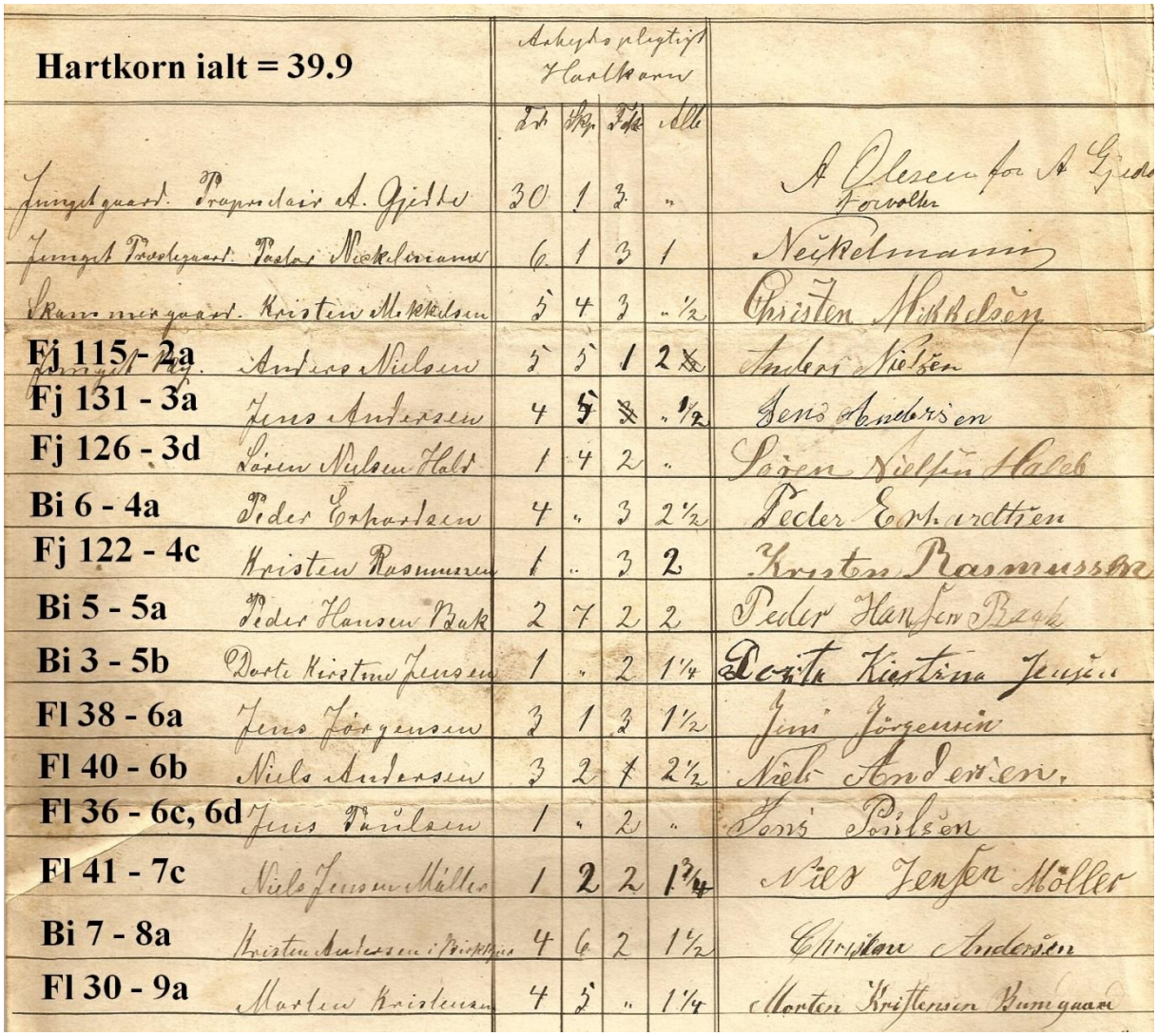

Hartkorn ialt = 39.9		Arbejdspligtigt Hartkorn Tdr	Skp.	Fdk.	Alle	
	Jungtgaard. Præstedair A. Gjetter	30	1	3	"	A Olesen for A Gjetter Forvalter
	Jungt Præstegaard. Pastor Nickelmann	6	1	3	1	Neikelmann
	Skammergaard. Kristen Mikkelsen	5	4	3	½	Christen Mikkelsen
Fj 115 - 2a	Jungt Kg. Anders Nielsen	5	5	1	2 ~~½~~	Anders Nielsen
Fj 131 - 3a	Jens Andersen	4	5	~~3~~	½	Jens Andersen
Fj 126 - 3d	Søren Nielsen Holt	1	4	2	"	Søren Nielsen Holt
Bi 6 - 4a	Peder Erhardtsen	4	"	3	2½	Peder Erhardtsen
Fj 122 - 4c	Kristen Rasmussen	1	"	3	2	Kristen Rasmussen
Bi 5 - 5a	Peder Hansen Bak	2	7	2	2	Peder Hansen Bak
Bi 3 - 5b	Dorte Kirstine Jensen	1	"	2	1¼	Dorte Kirstine Jensen
Fl 38 - 6a	Jens Jørgensen	3	1	3	1½	Jens Jørgensen
Fl 40 - 6b	Niels Andersen	3	2	1	2½	Niels Andersen
Fl 36 - 6c, 6d	Jens Poulsen	1	"	2	"	Jens Poulsen
Fl 41 - 7c	Niels Jensen Møller	1	2	2	1¾	Niels Jensen Møller
Bi 7 - 8a	Kristen Andersen i Birkhave	4	6	2	1½	Christen Andersen
Fl 30 - 9a	Morten Kristensen	4	5	"	1¼	Morten Kristensen Bumgaard

Fra 1881 har vi underskrift fra 14 gårdejere i Junget by og Skammergård, mens der tilsvarende findes 10 underskrifter fra Grættrup by. Ses bort fra Jungetgaard og Junget Præstegaard har vi underskrifter for 70 tdr. hartkorn. Hvert 1. oktober skal lodsejere indbetale 36 kroner til kirken eller i alt 864 kroner, der var gældende indtil 1917.

Beboer 1845 og tilbage til ca. år 1700

For hovedparcellerne matr. 2-9 er det muligt at sætte navne og adresse på ved hjælp af 1844-matriklen, folketællingerne 1845-1787, udskiftningskort 1815-64, hoverireglement 1770, fæstebreve, vielser og døde m.m.

Birkkærvej 1 – Matrikel 5a

År	**Navn**	**Ægtefælle**	**Bemærkning**
1845	Hans Jensen		Folketælling
1844	Hans Jensen Bach		1844-matrikel
1840	Hans Jensen	Kjersten Andersdatter	5 børn og 1 medhjælper
1834	Hans Jensen	Kjersten Andersdatter	4 børn og 2 medhjælpere
1826	Hans Jensen Bach		Fæstebrev
1815		Jens Bach´enke	Udskiftningskort 1815-64
1807	Jens Jensen Bach		Dør i en alder af 56 år
1801	Jens Jensen Bach	Kirsten Pedersdatter	6 børn og 1 tjenestepige
1787	Jens Bak	Kirsten Pedersdatter	3 børn og 3 medhjælpere
1785	Jens Jensen Bak	Kirsten Pedersdatter	Vielse
1784	Maren Christensdatter		Dør i en alder af 32 år
1777	Jens Jensen Bach	Maren Christensdatter	Vielse
1776	Jens Jensen Bach		Fæstebrev
1770	Jens Bak		Hoverireglement
1741	Jens Christensen	Boild Christensdatter	Vielse
1740	Jens Christensen		Fæstebrev. Født i Bakhuset
1740	Hans Skytte	(Dorethe Pedersdatter bliver efterfølgende gift med Anders Pedersen, Fjordvej 115)	Dør i en alder af 40 år – d.v.s. født omkring 1697
1737	Hustru	Christian Skytte	Hun dør i en alder af 81 år – d.v.s. født omkring 1656
1734	Hans Christiansen	Dorethe Pedersdatter	Hun er fra Hegelund
1730	Hans Christiansen		
0000	Christian Laursen Skytte		Fæstebrev. Vurderes til år 1700

Birkkærvej 6 – Matrikel 4

År	**Navn**	**Ægtefælle**	**Bemærkning**
1845	Jens Jensen	Kjersten Christensdat.	3 børn og 3 medhjælpere
1844	Jens Jensen		1844-matriklen
1840	Jens Jensen	Kirsten Christensd.	Folketælling
1834	Jens Jensen	Kirsten Christensdat.	Folketælling
1826	Jens Jensen		Fæstebrev
1815	Niels Christensen Bach		Udskiftningskort 1815-64
1812	Niels Christensen Bach	Maren Nielsdatter	Vielse. Datter af Niels Christensen og Kirsten Jensdatter, Floutrupvej 38
1812	Elizabeth Nielsdatter	Niels Christensen Bach	Dør - hun er 51 år
1804	Niels Christensen Bach	Elisabeth Nielsdatter	Vielse
1804		Kirsten Mortensdatter	Dør i barselsseng – 34 år
1801	Niels Christensen Bach	Kirsten Mortensdatter	Folketælling
1798	Niels Christensen Bach		Fæstebrev
1797	Niels Christensen Bach	Kirsten Mortensdatter	Vielse
1787	Bodil Mortensdatter		Folketælling – 5 børn: 7-22 år
1786	Christen Bak		Dør i en alder af 58 år
1770	Christen Bak		Hoverireglement
1766	Christen Nielsen Bach		Fæstebrev: 5-0-2-0 efter Peder Skrædder den 28.07
1766	Peder Skrædder		Fæstebrev fra Jens Rasmussen den 28.07
1765	Christen Nielsen	Bodil Mortensdatter	Vielse
1761	Jens Rasmussen 2 ½-gaarde		Fæstebrev fra Jens Bondgaard og Christen Villadsen
1755	Christen Villadsen		Fra Niels Nielsen
1747	Jens Jensen Bondgaard		Fæstebrev: 2-4-1-0 fra Thor Jensen
1739	Niels Nielsen		Fæstebrev: 2-4-1-0
1739	Thor Jensen		Fæstebrev: 2-4-1-0

Foto: Ivar Kristoffersen – september 2014

Udsigt fra Urhøje og mod Himmerland

Birkkærvej 7 – Matrikel 8

År	**Navn**	***Ægtefælle***	**Bemærkning**
1845	Anders Christensen	Inger Pedersdatter	
1844	Christen Andersen		1844-matriklen
1840	Christen Andersen	Dorthe Mortensdatter	
1834	Christen Andersen	Dorthe Mortensdatter	
1815	Christen Andersen		Udskiftningskort 1815-64
1801	Christen Andersen	Dorthe Mortensdatter	
1798	Christen Andersen	Dorthe Mortensdatter	Vielse
1798	Christen Andersen Bach		Fæstebrev
1792	Anders Bak		Dør i en alder af 54 år
1787	Anders Bak	Karen Christensdatter	
1768	Anders Nielsen Bach		Fæstebrev
1765	Mads Madsen Mølgaard		Fæstebrev
1755	Hustru	Thøger Jensen	Hun dør i en alder af 41 år
1750	Jens Thøgersen		Dør i en alder af 66 år – d.v.s. født omkring 1684
1735	Thøger Jensen		Fæstebrev
0000	Jens Thøgersen		Fæstebrev vurderes til omkring 1690

Udsigt fra Urhøjene mod syd – Fursundegnen.dk

Fjordvej 115 – Matrikel 2

År	**Navn**	**Ægtefælle**	**Bemærkning**
1845		Johanne Nielsdatter	Folketælling
1844	Christen Nielsen		Matrikel
1840	Christen Nielsen	Johanne Nielsdatter	Folketælling
1835	Christen Nielsen	Johanne Nielsdatter	Viet. Hun er datter af Niels Olesen og Dorthe Pedersdatter Nr. Thise. Han er bror til min 2xtipoldefar
1834	Christen Nielsen	Separeret	Navnet er ikke fundet
1821	Christen Nielsen	Kirstine Christensdat.	Viet. Enke efter Morten Iversen
1821	Christen Nielsen		Fæstebrev
1821	Morten Iversen		Dør – 54 år gammel
1815	Morten Iversen		På udskiftningskort 1815-64
1812	Morten Iversen	Kirsten Christensd.	Viet i Harre kirke. 13.08.1812
1812	Morten Iversen	Anne Marie Thorsdat.	Testamente 25.06.1812
1812	Anne Marie Thorsdat.		Dør
1809	Anne Madsdatter		Dør 60 år gammel
1807	Morten Iversen, Lendum *søn af Iver Jensen og Anne Mortensdatter, Lendum*	Anne Madsdatter	Viet i Junget kirke
1807	Niels Jensen Møller	Anne Madsdatter	Han dør - 68 år
1801	Niels Jensen	Anne Madsdatter *(datter af Mads Christiansen (1714-90) og Boild Povelsdatter (1703-1786)*	Folketælling: Ingen børn
1787	Niels Jensen Møller	Anne Madsdatter	Folketælling: Ingen børn
1775	Niels Jensen Møller	Efter Jørgen Christens.	Fæstebrev. Han er søn af Jens Møller, Grættrup
1770	Jørgen Christensen		Hoverireglement
1765	Jørgen Christensen		Fæstebrev: 5-0-2-0
	Usikker bestemmelse		
1760	Christen Pedersen Bach Gården kaldes Fruergaard		Fæstebrev: 5-0-2-0
1740	Anders Pedersen fra Hinnerup		Fæstebrev
1738	Anders Pedersen	Dorethe Pedersdatter	Vielse: Hun er enke efter Hans Christiansen, Birkkærvej 1
0000	Lars Svendsen		

Matr. 3 – Fjordvej 131

År	**Navn**	**Ægtefælle**	**Bemærkning**
1845	Morten Jørgensen	Johanne Nielsdatter	Søn Jens Mortensen hjemme
1844	Morten Jørgensen		
1840	Morten Jørgensen	Johanne Nielsdatter	1 søn, 1 datter og 1 medhjælp
1834	Morten Jørgensen	Johanne Nielsdatter	1 søn, 1 datter og 1 plejesøn
1815	Morten Jørgensen		Kort 1815-64
1810	Jørgen Christensen		Dør i en alder af 84 år
1808	Morten Jørgensen		Fæstebrev
1801	Morten Jørgensen	Johanne Nielsdatter	Far: Jørgen Christensen
1788	Marie Nielsdatter		Dør. Er født ca. 1734
1787	Jørgen Christensen	Marie Nielsdatter	
1782	Jørgen Christensen		Fæstebrev
1782	Peder Thøgersen		Han dør i en alder af 64 år
1770	Peder Thøgersen		Hoverireglement
1769	Rasmus Pedersen	Far: Peder Thøgersen	Fæstebrev: Usikkert
1766	Peder Thøgersen		Fæstebrev: 5-0-2-0. Efter David Uldrichsen og Anders Espersen
1760	David Ulriksen		Fæstebrev: 2-4-1-0. Efter Christen Nielsen Bach
1759	Anders Espersen		Fæstebrev: 2-4-1-0. Efter Peder Gaardboe
1757	Christen Nielsen Bach		Fæstebrev: 2-4-1-0. Efter Niels Bach
1729	Niels Jepsen Bache		Fæstebrev: 2-4-1-0
1728	Niels Jepsen Bach	Karen Nielsdatter	Vielse
0000	Peder Gårdboe		Fæstebrev ikke fundet

Foto: Ivar Kristoffersen – september 2014

Naturpleje med kødkvæg nord for Urhøje

Matrikel 9: Floutrupvej 30

År	**Navn**	**Ægtefælle**	**Bemærkning**
1845	Christen Mortensen	Maren Christensdatter	Søn, stedsøn og 3 medhjælpere
1844	Christen Mortensen		1844-matriklen
1840	Christen Mortensen	Maren Christensdatter	2 børn og stedsøn
1836	Christen Jensen Bondgaard		Dør i en alder af 83 år
1834	Christen Mortensen	Maren Christensdatter	2 børn, stedsøn og Christen Jensen – hendes far
1828	Christen Mortensen		Fæstebrev. Han er fra Grættrup, Fjordvej 59
1815	Christen Jensen Bundgaard		Udskiftningskort 1815-64
1801	Christen Jensen Bondgaard	Kiersten Jensdatter	2 børn og 1 medhjælper
1781	Maren Mortensdatter		Dør i en alder af 31 år
1787	Christen Jensen Bondgaard	Kirsten Jensdatter (1760-1830)	Vielse
1787	Christen Jensen Bondgaard	Maren Mortensdatter	2 børn og 2 medhjælpere
1785	Christen (Nielsen) Gaardboe		Dør i en alder af 75 år
1781	Hustru	Christen Jensen Bondgaard	Hun døde i en alder af 33 år
1781	Christen Jensen Bondgaard	Maren Mortensdatter (1757-1787)	Gift 1781. Hun er datter af Morten Quist og Mette Pedersdatter, Møgelthorum
1780	Christen Jensen Bondgaard		Fæstebrev efter Christen Gaardboe
1780	Christen Jensen Bondgaard (1753-1836)	Anne Christensdatter (1748-1781)	Hun datter af Christen Gaardboe Gift 1780.
1770	Christen Gaardboe		Hoverireglement
1766	Christen Gaardboe		Fæstebrev: 5-0-2-0 efter Christen Villadsen
1755	Christen Villadsen		Fæstebrev: 2-4-1-0 fra Niels Nielsen
1748	Christen Nielsen Gaardboe	Inger Jesperdatter i præstegården	Viet i Selde kirke
1739	Niels Nielsen		Fæstebrev: 2-4-1-0

Matrikel 6: Floutrupvej 38

År	**Navn**	***Ægtefælle***	**Bemærkning**
1845	Christen Christensen Aasted	Bodil Nielsdatter	4 børn og 2 medhjælpere
1840	Christen Christensen	Bodil Nielsdatter	
1834	Christen Christensen		Fæstebrev
1834	Peder Nielsen		Dør i en alder af 42 år
1834	Peder Nielsen	Johanne Nielsdatter	3 medhjælpere
1833	Peder Nielsen		Fæstebrev
1832	Peder Nielsen	Johanne Nielsdatter	Vielser
1815	Niels Christensen		Udskiftningskort 1815-64
1801	Niels Christensen	Kirsten Jensdatter	8 børn
1787			4 børn og 2 medhjælpere
1779	Niels Christensen, Soldat	Efter Christen Pedersen	Fæstebrev
1770	Christen Pedersen		Hoverireglement
1751	Esper Knudsen		Dør i alder af 63 år
1747	Christen Pedersen/ Christen Windelboe	Efter Aage Knudsen *Er det = Esper Knudsen?*	Fæstebrev
1727	Anders Pedersen		Han dør i en alder af 67 år. D.v.s. født omkring 1660
1722	Esper Knudsen		Fæstebrev
1722	Esper Knudsen	Mette Andersdatter	Vielse. Forlover Anders Pedersen
0000	Anders Pedersen		Fæstebrev omkring 1685

Foto: Ivar Kristoffersen – juni 2016

Udsigt til Urhøje fra vejen mellem Floutrupvej 30 og Floutrupvej 35

Matrikel 7: Floutrupvej 43

År	**Navn**	***Ægtefælle***	**Bemærkning**
1845	Christen Nielsen Skove	Maren Andersdatter Fra Aasted	
1844	Christen Nielsen Skove		1844-matriklen
1840	Christen Nielsen	Maren Andersdatter	3 sønner og 1 datter
1834	Christen Nielsen	Maren Andersdatter	
18xx	Christen Nielsen	Maren Andersdatter	Vielse
1823	Johanne Jensdatter	Christen Nielsen Schou	Johanne er 35 år
1815	Christen Nielsen Skove		Udskiftningskort 1815-64
1810	Christen Nielsen		Fæstebrev: 6-0-0-0
1809	Johanne Jensdatter	Christen Nielsen	Dør i en alder af 35 år. Datter af Jens Jensen Bach, Birkkærvej 1
1807	Niels Christensen Schou		Han dør i en alder af 67 år
1801	Niels Christensen Schou	Anne Pedersdatter	
1787	Niels Skov	Anne Pedersdatter	
1774	Niels Christensen	Anne Pedersdatter	
1773	Niels Christensen		Fæstebrev: 5-0-2-0. Niels Olufsen fradømt
1772	Kone = *Maren Andersdatter*	Niels Olesen	Hun blev 48 år
0000	Niels Olufsen		Ikke oprettet/registreret

Foto: Ivar Kristoffersen – juni 2016

Lynghøj fotograferet fra Floutrupvej

Husdyrhold

For årene 1915, 1946, 1952 og 1990 har vi oplysninger om husdyrholdet for en del af gårdene/ejendommene i Junget. For 1952 (Salomon J. Frifelt) har vi oplysninger fra 13 gårde/ejendomme i Junget. Som gennemsnit er der ca. 10 hektar svingende fra ca. 6 hektar til knap 25 hektar for Birkkjærvej 6. Som gns. er knap 18 kreaturer svingende fra 10 til 50. Bortset fra Birkkjærvej 6 er der 2 heste pr. ejendom. Knap 50 år senere er arealet steget til 22½ hektar i gennemsnit.

Figur 18: Husdyrholdet i Junget 1915, 1946, 1952 og 1990

Adr	År[1)]	Navn	Ha[2)]	Kreaturer	Heste	Søer	Svin[3)]	Fjerkræ
La Cour – ca. 1915 – II+III-samling								
Bi 4	1911	Christian Nielsen	37.5	41	4		50	
Fj 115	1889	Niels Anders. Møjb.	33.6	31	5		30	
Fj 130	1907	John Mikkelsen	55.2	45	7		60	
Fj 131	1910	Kathrine Brunsgaard	35.9	31	5		30	
Fl 30	1898	Christen Bundgaard	121.3	76	12		60	
Fl 43	1901	Peder Hansen	35.3	41	4		50	
Gns.:			**53.1**	**44**	**6.2**		**47**	
Viborg Amt, Dana 1946								
Fj 122	1931	Kristen Kristensen	9.9	13	2		2	
Vort sogns historie i 100 år - 1952								
Bi 4	1918	Niels M. Kristensen	6.1	10	2	?	?	?
Bi 5	1923	Peder Saugstrup N.	10.5	?	?	?	?	?
Bi 6	1946	Jens Jensen	24.8	50	4	ok	ok	ok
Fj 81	1927	Anders Dahl	6.6	12	2	2	ok	ok
Fj 94	1941	Viggo Randsborg	7.2	12	2		ok	ok
Fj 96	1944	Jens Peter Rasmussen	9.9	18	2	2	ok	?
Fj 126	1944	Jens Chr. Vestergaard	9.4	16	2		2	?
Fj 122	1931	Kr. Kristensen	9.9	13	2	2	16	?
Fj 133		Viggo Mikkelsen	6.6	12	2		10	100
Fl 36	1950	Svend Sørensen	7.7	12	2	3	ok	250
Fl 38	1948	Gustav Vestergaard	15.4	25	2		35	150
Ru 11	1946	Peder Rasmussen	9.4	17	2		ok	ok
Sa 14	1943	Jens Peder Damsgaard	7.7	16	2		ok	ok
Gns.:			**10.1**	**17.8**	**2.2**			
Dansk Gårde i tekst og billeder - 1990								
Bi 1	1971	Gustav Svenningsen	23.0	20-25-(40)		7+1	125	
Bi 2	1954	Lars Christensen	16.2	[4)]		15-20	250	
Bi 3	1963	Arne Rasmusen	10.7	[4)]		ok	ok	
Bi 6	1970	Peder Have Jørgens.	24.0	58-170				

Bi 7	1973	Knud Kr. Jørgensen	30.5	28-(45)				
Fj 96	1958	Kristian Madsen	10.0	[4]				
Fj 126	1985	Hans Chr. Jensen	22.2	34-(55)			100	
Fj 131	1966	Knud Brunsgaard	29.3	32-71				
Fl 30	1953	Johs. Lynggaard P.	36.0	[4]				
Fl 38	1959	Holger Kjeld Sørens.	19.9	[4]		50	[5]	
Fl 41	1967	Tage Madsen	30.0	31-(55)				
Fl 43	1960	Ejnar Sørensen	26.3	18-(30)		14	[5]	
Ju 16		Karsten Dalsgaard	21.1	5-25[6]				
Sa 12	1965	Vagn Stouby	15.4	Lidt				
Gns.:			**22.5**					

[1] Overtagelsesår. [2] Areal 1990 er incl. forpagtet jord. [3] Svin 1990 er den årlige produktion
[4] Planteproduktion. [5] Antal er ikke angivet. [6] Ammekøer
* Bemærk at arealet incl. forpagtning er øget med 12.4 hektar eller 120% over ca. 40 år
* Kreaturer 1990: Tal i parentes er beregnet antal kvier og tyrekalve ud fra en normal sammensætning. Kreaturbestanden 1990 er på ca. 100 stk. eller forøget med omkring 80 stk i den nævnte periode

Besætningsstruktur 1915-1990

J.C.B. la Cour har omkring 1915 for Dansk Landøkonomisk forlag udarbejdet et meget omfattende arbejde over dansk gårde. 2. samling omfatter mindre brug, mens samling 3 omfatter de lidt større brug Omkring 1990 har forlaget Dansk Landbrug udgivet ”Danske gårde i tekst og billeder”, hvorved der til dels kan følges udviklingen fra 1915 til 1990 eller over 75 år. For 1915 er det nemt, at følge gårdene for hele Nørre Herred og Aasted sogn, eller det der i 1990 var Sundsøre kommune. For 1990 er der kun valgt at følge Junget og Thorum sogne.

Figur 18a. Oversigt over gårde i Nørre herred og Aasted sogn – svarende til Sundsøre kommune. Mindre brug

	Antal	Areal Hektar	Hart-korn	Bonitet [1]	Køer Antal	Ungkr. Antal	Heste Antal	Plage Antal	Får Antal	Svin Antal[2]
I alt	67	38.3	4.43	8.6	9.8	27.4	3.9	1.7	6.7	44
Jebjerg	5	27.8	4.08	6.8	8.6	24.2	3.8	0.8	5.4	69
Junget[3]	7	49.5	5.02	9.9	9.4	31.4	4.0	2.1	10.4	37
Grind[4]	9	33.1	3.81	8.7	9.6	24.9	3.8	1.7	5.7	43
Grøn	5	38.7	4.31	9.0	10.5	28.5	4.2	0.8	6.8	42
Lyby	10	35.2	4.68	7.5	10.5	28.5	4.1	1.6	6.5	58
Selde	9	31.7	3.97	8.0	10.0	27.4	3.8	1.8	5.9	47
Thise	6	41.0	5.26	7.8	8.0	27.5	4.0	1.5	5.5	31
Thorum	5	32.9	4.24	7.8	9.0	24.4	3.6	1.6	6.2	40
Aasted	11	43.6	4.63	9.4	10.7	29.2	3.6	2.4	8.3	31

Bemærkninger:
[1] Jordens dyrkningsværdi = Hektar pr. tdr. hartkorn

2) Årlig produktion af slagtesvin, cirka
3) Præget af Store og Lille Brokholm med et stort areal og lav dyrkningsværdi (18-20 hektar pr. tdr. hartkorn)
4) Præget af gårdene Torngaard *(Astrupvej 2)* og Jenle, hvis jord har lav dyrkningsværdi (14-19 hektar pr. tdr. hartkorn)
* Som gennemsnit svinger arealet fra knap 28 hektar (Jebjerg) og til 49½ hektar (Junget)
* Som gennemsnit for de 67 ejendomme skal der 8.6 hektar til pr. tdr. hartkorn. Den bedste jord forefindes i Jebjerg, mens Aasted og Junget som gennemsnit har det dårligste jord.
* Som gennemsnit har de 67 ejendomme i Nørre herred 1915 knap 10 køer og godt 27 ungkreaturer, hvortil kommer, at alle gårde har en avlstyr. Der er et "overskud" af ungkreaturer
* De fleste gårde har 4 heste og 2 plage

Figur 18b. Oversigt over gårde i Nørre herred og Aasted sogn – svarende til Sundsøre kommune. Større gårde

	Antal	Areal Hektar	Hart-korn	Bonitet	Køer Antal	Ungkr. Antal[1)]	Heste Antal	Plage Antal	Får Antal	Svin Antal[2)]
I alt	43	58.1	6.90	8.4	12.1	38.7	5.0	2.5	13.1	41
Jebjerg	4	57.2	6.26	9.1	10.5	38.6	5.0	2.8	13.8	40
Junget	2	88.3	8.18	10.8	16.0	44.5	6.0	3.5	9.0	60
Grind	2	50.9	5.92	8.6	6.5	32.0	4.5	3.0	11.0	29
Grøn	6	63.4	6.55	9.7	10.8	37.4	5.2	2.7	14.7	46
Lyby	8	51.7	7.14	7.2	12.4	49.4	4.9	1.8	23.3	42
Selde	8	47.4	6.40	7.9	10.4	32.1	4.6	2.3	10.3	32
Thise	1	82.7	7.43	11.1	8.0	25.0	4.0	0.0	20.0	13
Thorum	6	49.2	6.35	7.7	38.8	35.0	5.2	2.7	7.0	42
Aasted	6	73.7	8.36	8.8	19.0	41.2	5.7	3.3	8.7	49

1) For de større brug angives også antallet af fedekreaturer som kan være store tyrekalve eller stude. Dette svinger en del fra sogn til sogn. Som gns. er der godt 9 fedekreaturer. For Lyby er ikke angivet fedekreaturer, men antallet af ungkreaturer er stor, så fedekreaturerne kan være talt med her. I Junget og Grinderslev er der 21 fedekreaturer.
* Arealet i de mindre brug er som gns. 38.3 hektar, mens de større brug som gns. har 58.1 hektar eller en forskel på knap 20 hektar.
* For samtlige dyregrupper er antallet større hos de større brug

I de følgende 2 figurer har jeg inddelt de 67 besætninger henholdsvis 43 i 4 grupper efter arealstørrelse

Figur 18c. Fortsat af figur 18a

Gruppe	Antal	Areal Hektar	Hart-korn	Bonitet	Køer Antal	Ungkr. Antal	Heste Antal	Plage Antal	Får Antal	Svin Antal
1	17	28.1	3.95	7.1	9.4	25.5	3.4	1.6	4.1	42
2	17	33.3	4.71	7.1	9.9	24.8	3.8	1.5	6.4	49
3	17	38.1	4.39	8.7	10.4	27.4	4.0	1.7	7.5	43
4[1)]	16	54.5	4.69	11.6	9.6	32.2	4.4	1.9	8.9	40

Bemærkninger:

[1)] Her indgår Store og Lille Brokholm med 88 hektar henholdsvis 66 hektar

* Herved fås en spredning på arealstørrelse fra 28.1 hektar til 54.5 hektar.
* Antal af køer er nogenlunde omkring 10 køer uanset størrelse, mens antallet af ungkreaturer stiger fra 25.5 til 32.2 stk.
* De fleste besætninger har 4 heste og 2 plage/føl
* Antallet af får er stigende med arealstørrelse
* Produktionen af slagtesvin er som gns. 40-49 stk. i 4 grupper.

Figur 18d. Fortsat af figur 18b

Gruppe	Antal	Areal Hektar	Hart-korn	Bonitet	Køer Antal	Ungkr. Antal	Heste Antal	Plage Antal	Får Antal	Svin Antal
1	10	42.2	6.45	6.6	10.4	31.0	4.6	1.6	10.0	34
2	11	49.9	6.30	7.9	12.4	34.6	4.7	2.7	12.1	41
3	11	59.4	6.85	8.7	11.9	37.3	5.1	2.6	13.5	43
4	11	79.6	7.95	10.0	13.7	51.4	5.7	3.0	16.3	45

* Mellem gruppe 1 og 4 er der en forskel på godt 37 hektar
* Med stigende areal ser det ud til, at dyrkningsværdien falder
* Antallet af heste stiger med ca. 1 hest fra gruppe 1 til gruppe 4.
* Summen af heste og plage er 6.2 stk i gruppe 1, mens der i gruppe 4 er 8.7 stk eller en markant forskel.
* Antallet af får stiger med 6.3 stk eller en forskel på 63%.
* Der er ikke angivet søer, men leverance af svin til slagteri, som også stiger med stigende areal.

I figur 19a og 19b er de 4 grupper angivet med kolonner. Den røde streg angiver sammenhængen mellem hektar og antallet af køer og ungkreaturer og kalve. Denne streg er bestemt med høj statistisk sikkerhed, hvilket betyder at med stigende areal fås et stigende antal kreaturer på gården. For hver 10 hektar stiger antallet af kreaturer med knap 3 stk i figur 19a, mens der er i de større besætninger er stigningen ca. 6 køer for hver 10 hektar.

Figur 19a

Kreaturer 1915 i de mindre brug

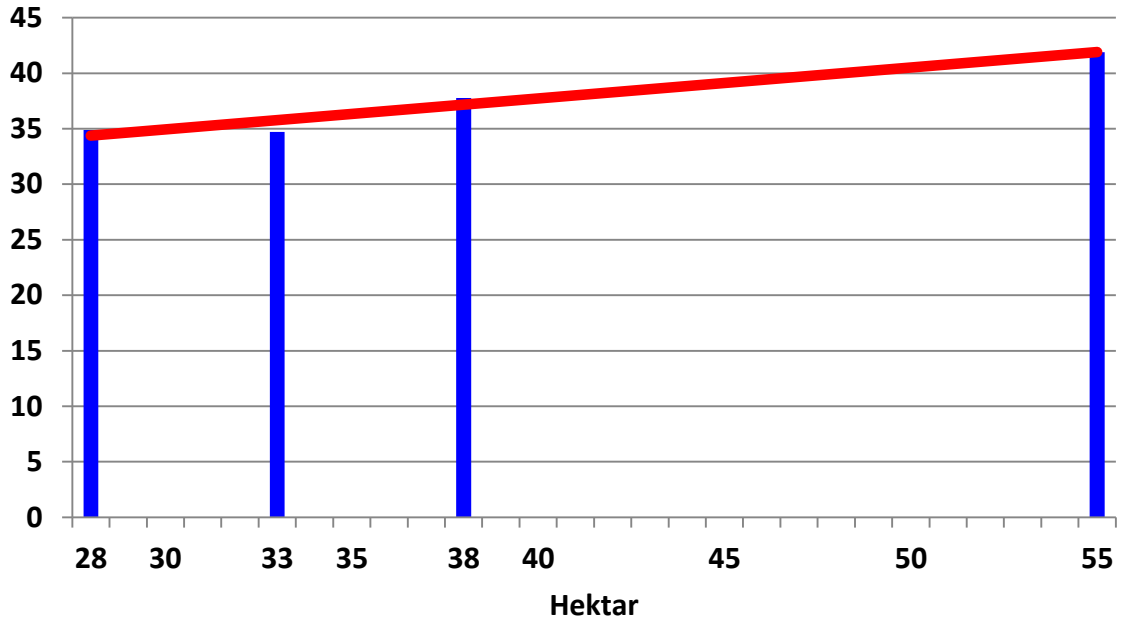

Figur 19b
Kreaturer 1915 i de større besætninger

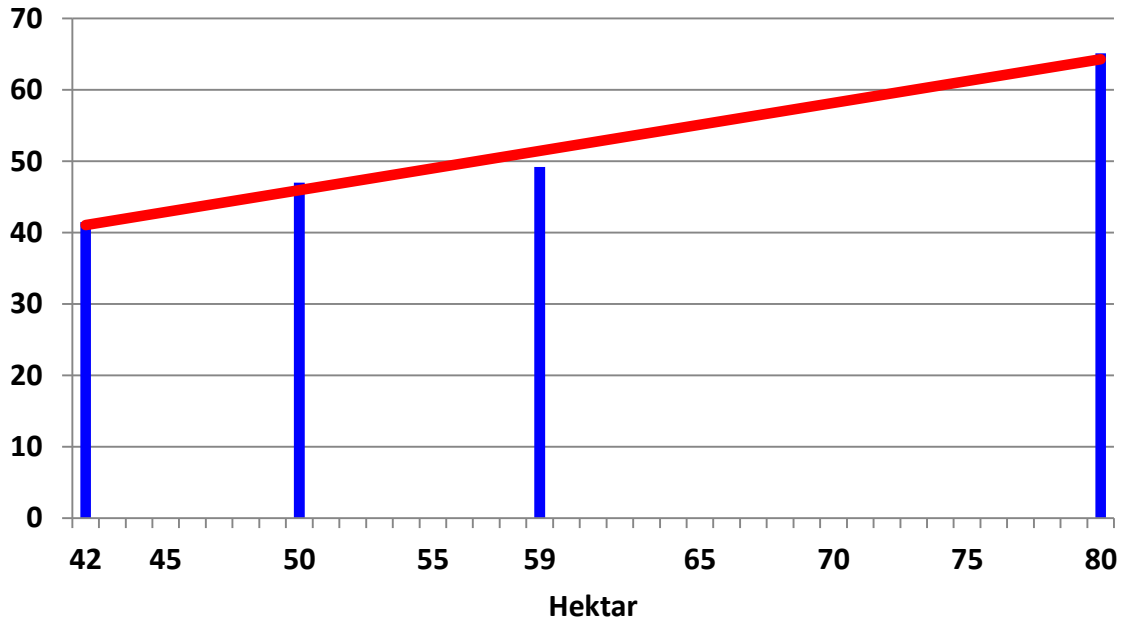

I de mindre besætninger er der en forskel på 27 hektar mellem gruppe et og fire. For de større besætninger er der en forskel på 38 hektar mellem gruppe et og gruppe 4.

Figur 20. Kvægbesætninger 1990 i Junget og Thorum

Område	Besætninger Antal	Areal Hektar	Køer Antal	Ungkreaturer Antal	Kreaturer Antal	Søer[1)] Antal	Svin[1)] Antal
Junget	18	28.6	31.8	56.5	88.3	11.8 (6)	285(9)
Thorum	13	40.6	45.2	73.1	118.3	26.5(2)	382(5)
Sum/gns. :	31	33.7	37.4	63.5	100.9	15.5(8)	281(14)
Gruppe:							
1	8	14.7	22.5	36.4	58.9	10.3(3)	275(4)
2	7	26.0	26.4	44.3	70.7	14.5(4)	237(5)
3	8	37.5	40.4	75.5	115.9	35.1(1)	400(4)
4	8	55.5	59.0	95.5	154.5		50(1)

Bemærkninger:

1) Tal i parentes angiver hvor mange besætninger, der har søer og/eller produktion af slagtesvin

* For Junget-Thorum sogne er yderligere omtalt 38 besætninger, hvoraf 14 kun har planteproduktion, mens de øvrige søer/svin, mink og en enkelt åleproduktion.

Figur 21. Kreaturer 1990

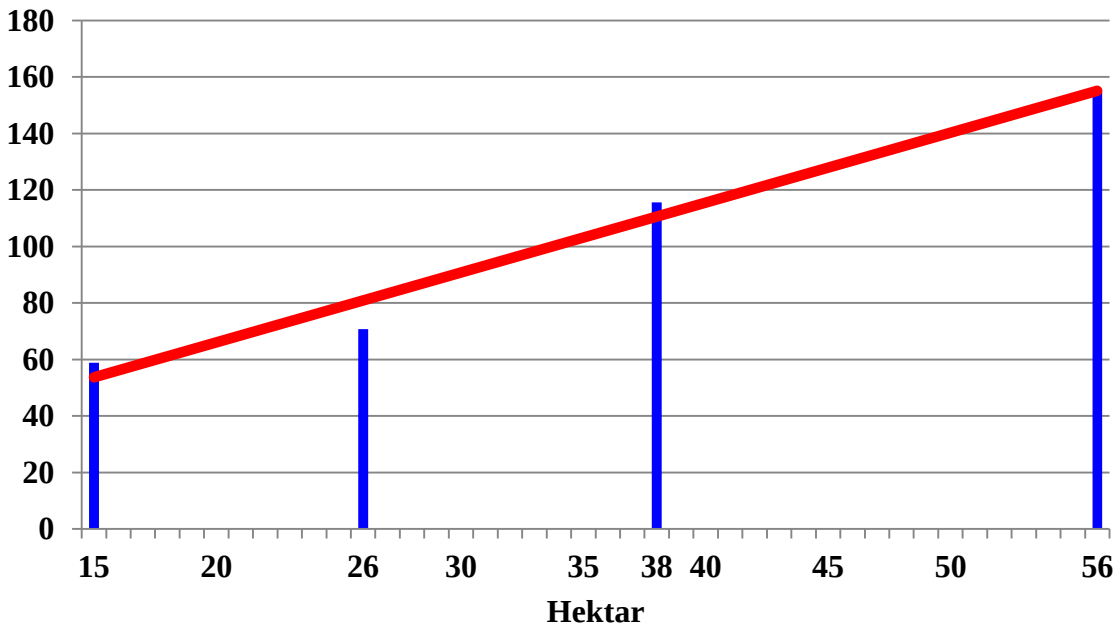

Den røde streg er bestemt med en meget høj statistisk sikkerhed. For hver 5 hektar stiger antallet af kreaturer med 13 stk.

Bygnings og boligregister = BBR

Går vi frem til 2016 ses en utrolig udvikling. Langt de fleste af gårdene/ejendommene må betegnes som hobbylandbrug – således at en eller begge ægtefælle har job udenfor bedriften. Med fed skrift er angivet gårde/ejendomme, der har over 40 hektar. Ifølge det **C**entrale **H**usdyr**R**egister **(CHR)** er der kun planteproduktion på Birkkærvej 7. På Fjordvej 126 er der smågriseproduktion med 4.600 stk, men er sammen med en anden ejendom. For Fjordvej 131 er der en minkproduktion med 9.000 tæver. På Floutrupvej 35 er der en produktion med 82 handyr, 4 ammekøer og 6 kvier – dog er det lejere og ikke ejeren, der har produktionen..

Birkkærvej

Vejnr.	Stuehus	Andre bygninger	Matr. og areal, m^2
1	1895/2013	1895, 1934, 1981	5a = 8.210
2	1920	1920, 1959, 1965	3c = 18.513
3	1935	1935, 1972, 1972, 1972, 1972	5b = 47.459
4	1919	1919	3b = 3.400, 4k = 1.375
5	1999	1935, 1999	16a = 11.150
6	?	?	4a m.fl. = 257.080 = 25.8 hektar
7	1870	1927, 1927, 1927, 1927	8a = 484.849 = **48.5 hektar**

Fjordvej

Vejnr.	Stuehus	Andre bygninger	Matr. og areal, m^2
Junget ”land”			
81	1927	1927, 1927, 1927	1g (JP) = 4.097
92	1890	1890, 1890, 1890	1e (JG) =19.547, 1c (JG) = 22.165
94	2010	1947, 1960	1f (JG) = 8.372, 4b = 22.015
96	1890/2011	1965	1s (JG) = 37.590
100	1875/1995	1929/2010	1g (JG)
115	1850	1900, 1900, 1928, 1900/1963	2a = 10.629
122	1942	1942, 1942, 1942, 1996	4c = 6.500
124	1920	Udhus	14a = 2.296
126	1895	1980, 2003, 2003, 2009, 2009	3d = 145. 289, 4L = 103.592, 4q = 179.380. I alt = **42.8 hektar**
131	2006	1927, 1927, 1974, 1974, 1975, 1987, 1996/2000, 2004, 2007	3a = 280.452. 3h = 55.600 I alt = 33.6 hektar
133		Eksisterer ikke	
135	2000/2011	1945, 1958, 2003	11a = 21.000
137	1940/1975	2010, 2010	7p = 1.650
139	1875/1986	Garage og udhus	7h = 1.379
141	1937	Udhus, udhus 1995	6h = 2.740
143		Eksisterer ikke	
Junget by			
85	1955	1995 garage	1d = 624, 25g = 157
87	1955/1985	1999 udhus	1c = 870, 25f = 292
89	1953/1973		1b = 470, 25c = 220
91	1900		1e = 400, 25h =70
93	1900/1990		1a = 724, 25a = 320

95	1900		25d = 410
97	1935	2002	2i = 1.035
98			
98A	1965		1 be
99	1915	Garage	2h = 1.035
101	1929	Garage	2f = 1.035
102		Brugsen/købmand	
103	(1929)		2e = 738
104		Eksisterer ikke	
105	1867/1929	Garage	2d = 1.492
106	1979	1979	2i(JG) = 967
107	Nedrevet		2c = 270, 26a = 1.036
108			
109	Nedrevet		12b og 26d
110		Eksisterer ikke	
111	Nedrevet		12c
112	1933	Udhus *(Nedlagt 2016)*	2e + 28b = 745
113	1926/1977	Garage *(nedlagt 2016)*	26c = 586
114	1897	Garage *(Vognmandforretning)*	13d = 172, 24c = 504
116	1900/1998	2001	24b = 733 (Købmand)
121	1915/1978	1915/1984, 2000	4g = 1.180
123	1898	1898 *(Skolen)*	4f = 2.296
129	1929/1976	Udhus	4h = 2.224

Floutrupvej

Vejnr.	**Stuehus**	**Andre bygninger**	**Matr. og areal, m^2**
30	1972	1900, 1940	9a = 24.770
32	1961	1900, 1900	7f = 2.512
33	1877/1975	1980/97, 1998, 2001	7b = 35.158
34	1877/1999	1877/1988	12a = 2.010
35	1914/2005	1914, 1914/1974, 1928, 1962, 1979, 1991, 2000	7d (JG) = 11.032, 1z (JG) = 2.292, 7q = 53.778. I alt = **57.2 hektar**
36	1900/2002	1934, 1934/1974, 1976, 2009	6d = 12.354
37	1919/2009	1919/2009, 1919, 1964, 2001	1k(JG) = 13.500
38	1877	1877/1978, 1964, 1968, 1972	6q = 15.000
39	1847/1984	1968, 1999	7o = 990
40	(1925)		6e = 2.416
41	1900/1986	1900, 1900, 1900, 1900	7c = 5.747
43	1919	1919, 1964	7a = 7.502

Rusengvej

Vejnr.	Stuehus	Andre bygninger	Matr. og areal, m^2
Junget ”land”			
7	1985	Udhus	1a(JP) = 115.247, 1L = 40.596
9	Forpagterboligen		
11	1940/2015	1940, 1945, 1950	1h = 3.128
Junget by			
2	1989		2k = 836
4	1961/1971	Carport	2s = 765
6	1959/1996		2r =788
8	1950		2q = 838
10	Eksisterer ikke		
12	1946/1981	Udhus	2o = 1.380, 2p = 595
14	1954	Udhus, carport 1980	2n = 1.035
16	1945/2004	Garage	2m = 1.060
18	1943	Udhus	2L = 868
20	1930	Udhus	2g = 1.335

Jungetgårdvej

Vejnr.	Stuehus	Andre bygninger	Matr. og areal, m^2
Jungetgårdvej ”land”			
7	1973	1995	1bc(JG) = 1.487
11	1933/1971	2007	1bb(JG) = 2.368
13	1930/1971	Udhus	1am(JG) = 5.432
16	1910/2005	1960/2015, 1966/1973, 1980	1q(JG) = 16.616
Jungetgårdvej by			
1	1977	Garage, udhus	2k(JG) = 1.367
2			
3	1900/2005	1900/1972, 1970/1992, 1970, 1996/1999, 2014	2a(JG)
4	1979	2006	1bf (JG) = 1.000
6	1983	1983	1bg(JG)

Savværksvej

Vejnr.	Stuehus	Andre bygninger	Matr. og areal, m^2
Savværksvej ”land”			
10	1922	1922, 1922, 1922	1ah(JG) = 19.844
12			Nedlagt 2013
14	1913	1965, 2005, 2011	1y(JG) = 7.051
Savværksvej by			
1	1958		28f = 370
3	1938/1995	Udhus og 2003	10b = 280, 29b = 386
4-6	1962/1968	1962, 1986, 1986, 1987	28e = 1.921

Gårdenes placering 1815

På et sognekort fra 1815 ses tydelig, at gårde, ejendomme og huse er placeret ”omkring” kirken. På det efterfølgende kortudsnit ses 12 markeringer af bygninger. En del af disse bygninger er senere revet ned og genopført på f.eks. Birkkærvej

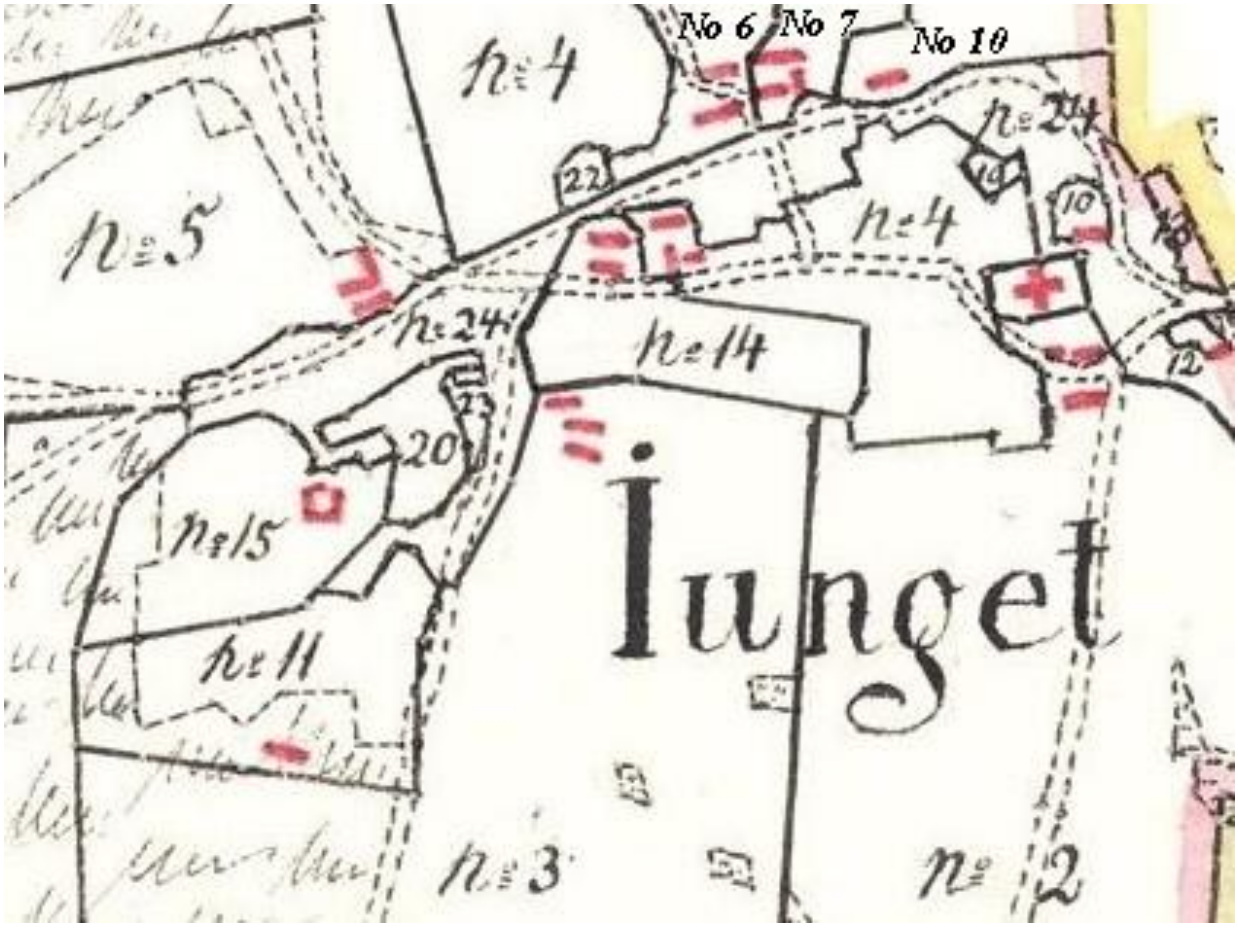

Kortudsnit fra sognekort 1815

Matr	Adresse	Bemærkninger
2	Fjordvej 115	Stengaard. Nuværende placering
3	Fjordvej 131	Nuværende placering
4	Birkkjærvej 6	Bakgård. Må være flyttet til nuværende adresse
5	Birkkærvej 1	Må være flyttet til nuværende adresse
6e	Floutrupvej 40	Givetvis den nuværende placering
7	Floutrupvej 43	Givetvis den nuværende placering
11	Fjordvej 135	Kan være den nuværende placering
12	Jungetgårdvej 3	Tilhørende Junget Mølle
14	Fjordvej 124	Må være flyttet til nuværende adresse
15+20	Fjordvej 133	Kan være den nuværende placering

Oversigt over lokaliteter i Junget

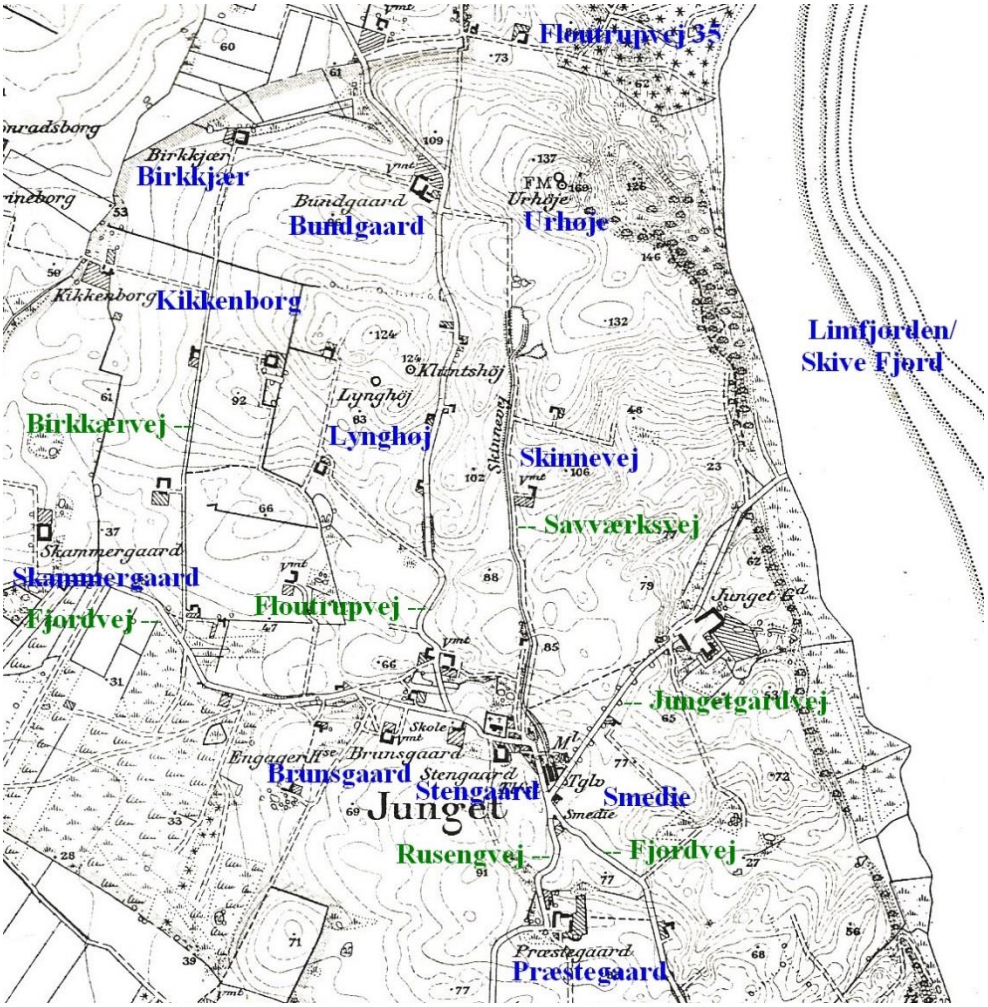

Skinnevej er ikke et officiel vejnavn, men svarer til Savværksvej. Skinnevej var anlagt med skinner i relation til, at Teglværket hentede ler omkring Teglgården

Foto: Ivar Kristoffersen – juni 2016

Fotograferet fra Floutrupvej 37 mod Ole Nannerup, Jungetvej 25

Afstanden i luftlinie Floutrupvej 37 og Jungetvej 25 er knap 3 kilometer

Mælkeleverance til Nordsalling Mejeri

På Sundsøre Lokalhistoriske arkiv i den gamle købmandsgård i Thorum forefindes regnskaber fra Nordsalling mejerifor perioden 1924/25 – 1969/70. Her er dog kun medtaget hver 5. år. Pr. 1. december 1970 blev Nordsalling Mejeri nedlagt og fusioneret med Skiveegnens Mejeriselskab – senere mejeriselskabet Danmark og nu Arla.

Birkkjærvej

Vej	Navn	Mælk, kg				
		24/25	29/30	34/35	39/40	44/45
B1	Søren Knudsen	24.278				
	Søren Knudsen´s enke[1)]		32.214	39.250		
	Anders Espersen[1)]				28.957	43.614
B2	Andreas Rasmussen	8.219	13.133	17.303	14.367	12.989
B3	Kristen Jørgensen	10.465				
	Anders Chr. Andersen		20.934	17.514		
	M. Ringgaard				27.024	20.004
B4	Niels Mikkelsen/Christensen	[2)]	13.061	8.884	7.084	12.104
B5	Peter Saugstrup Nielsen	11.263	17.157	23.084	24.562	13.964
B6	Jens Christensen Bach[3)]	17.895				
	Anton Nielsen		27.639	11.704		
	A. Dahlgaard				57.558	
	Karl Kristensen					45.177
B7	Birkkær: Chr. Nielsen	25.724	34.260	47.903	53.398	33.842

1) Margrethe Knudsen, der senere blev gift med Anders Espersen

2) Er ikke fundet, men ifølge realregister skulle han have købt ejendommen i 1916

3) Havde halvsøsteren Erhardine kaldet Dine (1878-1936). Hun var gift med vognmand Niels Hansen (1886-1937).

Birkkjærvej

Vej	Navn	Mælk, kg				
		49/50	54/55	59/60	64/65	69/70
B1	Anders Espersen	43.360	34.606	56.640	65.296	64.516
B2	Andreas Rasmussen	11.317				
	Lars Christensen		14.614	21.096	25.411	58.931
B3	Gravers Pedersen	24.395	21.666	22.811		
	Arne Rasmussen				29.912	77.499
B4	Niels Mikkelsen/Christensen	13.763	16.256	9.754	11.779	9.614
B5	Peter Saugstrup Nielsen[1)]	20.872	1.063			
	Ejnar Høgh (Nielsen)		12.791	17.372	21.667	26.466
B6	Jens Jensen	37.109	41.551			46.393
	Henry Christensen			52.138	65.193	
B7	Birkkær: M. Jørgensen	61.378	66.847	72.536	76.786	104.496

1) Overtog Skammergård, Fjordvej 130 efter Marie og John Christensen, der købte Fjordvej 115 (Stengård).

Fjordvej

Vej	Navn	Mælk, kg				
		24/25	29/30	34/35	39/40	44/45
Fj 81	Anders (Peders.) Jensen)	1)	10.952	17.316	10.343	7.361
	Dahl					
Fj 92	Sti Sørensen Iversen	6.421	13.958	17.098	10.407	11.237
Fj 94	Niels Bertelsen	7.724	9.429	11.258		
	Henry Christensen				10.916	
	Viggo Ransborg					11.701
F96	Emil (Gyrum) Kristiansen	7.180				
	Niels S. Andersen (Væver)		16.749			
	Peder Høgh Poulsen			20.066	22.967	
	Jens Peter Rasmussen					13.258
Fj100	Jens Nielsen Jensen	2)				
Fj100	Thorvald Olesen		13.285	13.747	12.206	15.204
Fj115	Peder og Marius Seerup	13.317	17.564	24.920		
Fj115	Marius Seerup				6.263	
	Laust Søndergaard					30.870
Fj122	Kr. Kristensen	3)	16.018	17.445	14.960	13.949
Fj124	Thøger Andersen	4.513				
	Chr. Mikkelsen[4)]		11.932	15.850	14.635	11.333
F126	Anton Marinus Pedersen	10.542	20.956	21.631	19.737	5.735
	Jens Chr.. Vestergaard					8.550
Fj131	Ane Katrine Brunsgaard	18.971				
Fj131	Niels Brunsgaard		27.984	41.340	34.579	39.332
Fj133	August Færch (Mikkelsen)	3.596	10.894	11.510	9.754	9.384
Fj135	Chr. Bigum[5)]	7.126	12.997	11.565	15.563	9.893
Fj143	N. Chr. Nielsen	6)	11.427	830		

1) Er første etableret 1927 – udskiftet fra Junget Præstegård

2) Står som køber 1922, men mælkemængde er ikke fundet

3) Er ikke fundet

4) Er søn af John Mikkelsen, Skammergård, Fjordvej 130. Overtog Nygård, Jungetvej 10 i Selde sogn efter John Mikkelsen

5) Købte 1953 Jungetgårdvej 5 – husmandsbrug udstykket fra Jungetgård i 1922

6) Han købte ejendommen i 1900, men mælkemængden ikke fundet

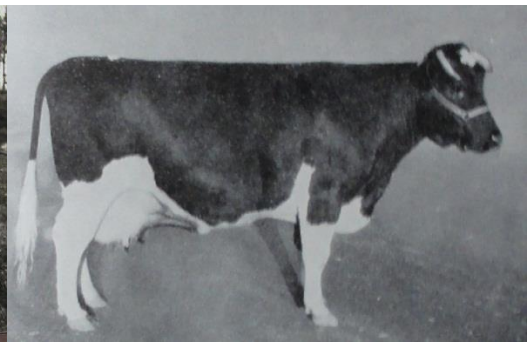

Korthorn -Wullf Pedersens arkivbilleder. SDM – Kvæget i Dansk Landbrug

Fjordvej

Vej	Navn	Mælk, kg				
		49/50	54/55	59/60	64/65	69/70
Fj 81	Anders Dahl	14.449	10.789			
	Jeppe Dahl			19.010	24.694	31.208
Fj 92	Sti Iversen	13.321				
	Sigurd Nielsen[1)]		14.393	16.831	13.869	-
Fj 94	Viggo Ransborg	8.741	16.122			
	Vagn Knudsen			27.428	29.215	58.354
Fj96	Jens Peder Rasmussen	25.021	25.565			
	Chr. Madsen			21.285	31.044	6.107
Fj100	Thorvald Olesen	21.175	5.642	10.591	17.686	-
Fj115	Valdemar Hinnerup	55.078	321			
	John Christensen[2)]		35.623	52.483	21.245	12.560
Fj122	Kr. Kristensen	16.815	12.310	21.217	5.828	-
Fj124	Eigil Have Pedersen	23.938				
	Egon Dreier[3)]		14.131	23.456	39.506	43.399
Fj126	Chr. Vestergaard	14.771	8.846			
	Niels Hansen			18.889	26.828	225
	Kr. Pedersen					41.779
Fj131	Niels Brunsgaard	52.643	49.924	55.198	69.089	
	Knud Brunsgaard					86.916
Fj133	August Færch (Mikkelsen)	12.897				
	Viggo Mikkelsen (Færch)		15.092			
	Adolf Graversen			15.677	-	-
Fj135	Chr. Bigum	11.346				
	Valdemar Andersen		9.258	18.214	26.774	22.943
Fj143	Ingen mælkeproduktion					

1) Svigersøn

2) John Christensen gift med Marie. De kom fra Skammergård, Fjordvej 130

3) Han er søn af Petra Marie Nielsen og Frederik Sørensen Dreier, Ågårdsholmvej 14.

B4028 – Sundsøre Lokalhistoriske arkiv – ca. 1910

Nordsaling Mejeri A/S

Floutrupvej

Vej	Navn	Mælk, kg				
		24/25	29/30	34/35	39/40	44/45
Fl30	Kr. Bundgaard	22.460	30.524	32.931	15.429	
	Morten Bundgaard				2.906	53.788
Fl32	Niels Bach	9.990	17.121	20.477	19.158	17.795
Fl33	Søren Sørensen	7.791				
	Jens P. Andersen		8.693	9.642		
	Kr. Bundgaard				5.737	5.920
Fl34	Christen Pedersen Dahl	14.166				
	Karl Kristensen (Dahl)		17.955	17.812	16.916	14.591
Fl35	Chr. Nielsen	14.454				
	Anders		32.014	34.863	19.680	16.750
	Chr. Svenningsen					
Fl36	Gert Poulsen	11.010	16.739	27.036	25.321	16.099
Fl37	Marinus Ladefoged Nielsen	8.517				
	Karl Nielsen		12.327			
	Ingvard Nielsen		9.021	25.919	19.753	3.155
	Magne Poulsen[1)]					8.810
Fl38	Chr. Jørgensen	10.465	24.752	25.820	19.733	18.352
Fl40	Thomas Hansen	2.212				
Fl40	Thøger Andersen	4.513	11.378	12.433	10.913	9.085
Fl41	Johannes Olesen	8.067				
	Jens Olesen		17.008	14.310	13.634	12.804
Fl43	Ole Martin Jensen	10.602				
	Hans Poulsen		28.621			
	Søren Hedegaard			32.575	19.249	14.173

1) Er bror til Peder Høgh Poulsen. Havde til sidst en vognmandsforretning i Aasted

Nordsalling mejeri A/S - 1960

Floutrupvej

Vej	Navn	Mælk, kg				
		49/50	54/55	59/60	64/65	69/70
Fl30	Morten Bundgaard	101.142				
	Johs. Lynggaard (Pedersen)		11.439	85.363	99.265	61.117
Fl32	Niels Hansen	15.442	20.813			
	Ejnar Olesen[1)]			7.880		
	Anders Chr. Svenningsen				16.043	-
Fl33	Chr. Jørgensen	9.527	7.900	10.044	12.035	-
Fl34	Karl Kristensen (Dahl)	22.312	17.129	25.620	-	-
	Chr. Christensen Dahl				20.392	-
Fl35	Chr. Svenningsen	35.119	27.222	48.312		
	Svend Aage Svenningsen				37.652	73.537
Fl36	Gert Poulsen	17.259				
	Svend Sørensen	8.637	20.452	27.109		
	Hans Jensen				32.898	51.197
Fl37	Sigurd Nielsen	29.830				
	Harald Korsgaard		22.030	22.385	36.604	35.064
Fl38	Gustav Vestergaard	34.298	36.156			
	Holger (Kjeld) Sørensen[2)]			47.486	64.965	86.451
Fl40	Marinus Jepsen	19.643	11.457	5.726		
Fl41	Jens Olesen	16.141	10.763			
	Aage Madsen[3)]			16.278	31.046	
	Tage Madsen[4)]					73.859
Fl43	Anders Børsting Nielsen	43.939	36.115	52.225		
	Ejnar Sørensen				46.618	69.822

1) En utrolig lav leverance i forhold til før og efter

2) Er søn af Anne og Jacob Kjeld Sørensen, Vejsmarkvej 37.

3) Aage Madsen er søn af Helga Pedersen og Thomas Kristian Madsen, Jungetgårdvej 20. Han er gift med Mette Marie Hansen født 1935 på Vilholm. De overtog hendes fødehjem

4) Tage Madsen er født 1935 og er en yngre bror til Aage Madsen. Tage døde 1990

Foto: Ivar Kristoffersen – juni 2016

Udsigt fra Floutrupvej 37 mod Hvalpsund/Sundsøre

Jungetgårdvej, Rusengvej, Savværkvej

Vej	Navn	Mælk, kg				
		24/25	29/30	34/35	39/40	44/45
Ju16	Niels Korsgaard	8.031				
	Anders Kristensen		15.375			
	Viggo Andersen[1)]			18.742	10.313	2.393
	Peter Kolding					5.528
Ru7	Pastor Langballe	2.092				
Ru9	Forpagter (Anders) Jørgensen	14.652	16.138			
	Valdemar Hinnerup			21.220	21.528	18.147
Ru11	Vittrup Jørgensen	Ingen	15.920	25.872	16.040	14.640
Sa12	Andreas Jørgensen	11.533	13.776	16.668		
	Carl Boel (Kristensen)				9.561	
Sa14	K. Damsgaaard		12.555	16.444	8.939	
	Jens Peder Damgaard					6.902
Efterfølgende er ikke fundet med adresser						
[2)]Ju3	Kr. Engel		7.309	9.993		
[3)]	Christen Nielsen m.fl.			4.912		
[3)]	Niels F. Nielsen					9.447
[3)]	Chr. Thomsen		183			
[3)]	Søren Sørensen					4.303

[1)] Etaberede vognmandsforretning

[2)] Kristian Balling Engelsen blev præstegårdsforpagter af Hjerk Præstegård.

[3)] Er ikke fundet i realregister = køb af ejendom

Else og Harald Pedersen, Præstegårdsbakken 28
og på vognen datter og lidt utydelig søn
Privateje: Dina Pedersen
Else Pedersen født Christensen, hvis far Marinus Christensen først havde
Fjordvej 65 og derefter Jungetgårdvej 16 og var mælkekusk i mange år

Jungetgårdvej, Rusengvej, Savværksvej og ukendte

Vej	Navn	Mælk, kg				
		49/50	54/55	59/60	64/65	69/70
Ju16	Marinus Christensen[1)]	13.320	25.639			
	Carsten Dalsgaard			26.532	41.396	-
Ru9	Laust Søndergaard	26.918				
	Henning Bodilsen		30.811	36.373	41.338	57.776
Ru11	Peter Rasmussen	17.627	15.386			
	Chr. Bligaard			34.578	-	-
Sa12	Andreas Jensen	35.145	43.074	34.010	576	
	Kristen Kærgaard				11.153	
	Vagn Stouby					50.563
Sa14	Peder Damsgaard	13.060	9.012	13.428	12.915	11.157
Efterfølgende er angivet som boende i Junget men er ikke fundet som værende boende i Junget						
[2)]	Anna Hansen	2.131	2.933			
[3)]	Chr. Jespersen			53.445	56.800	
[2)]	Søren Sørensen	7.103	8.023			
[3)]	Arne M. Mortensen			14.197	17.027	
[3)]	N.P. Mortensen		8.593			
[4)]	Søren Sørensen				6.965	

[1)] Havde oprindelig Fjordvej 65. Var mælkekusk i mange år

[2)] Er ikke fundet i realregisteret

[3)] Er givetvis fra Lindum eller Floutrup. På Selde Kirkegaard er fundet følgende gravstene:
- Kristian Jespersen (1911-1984) og Esther Jespersen (1924-1953)
- Arne Mortensen (1920-1994)
- Niels P. Mortensen (1884-1968)

I 1970 leverede bønderne i Junget til Skiveegnens Mejeriselskab, og som senere blev til Mejeriselskabet ”Danmark”/MD-Foods og fra år 2000 ”Arla”

Øre pr. kg mælk

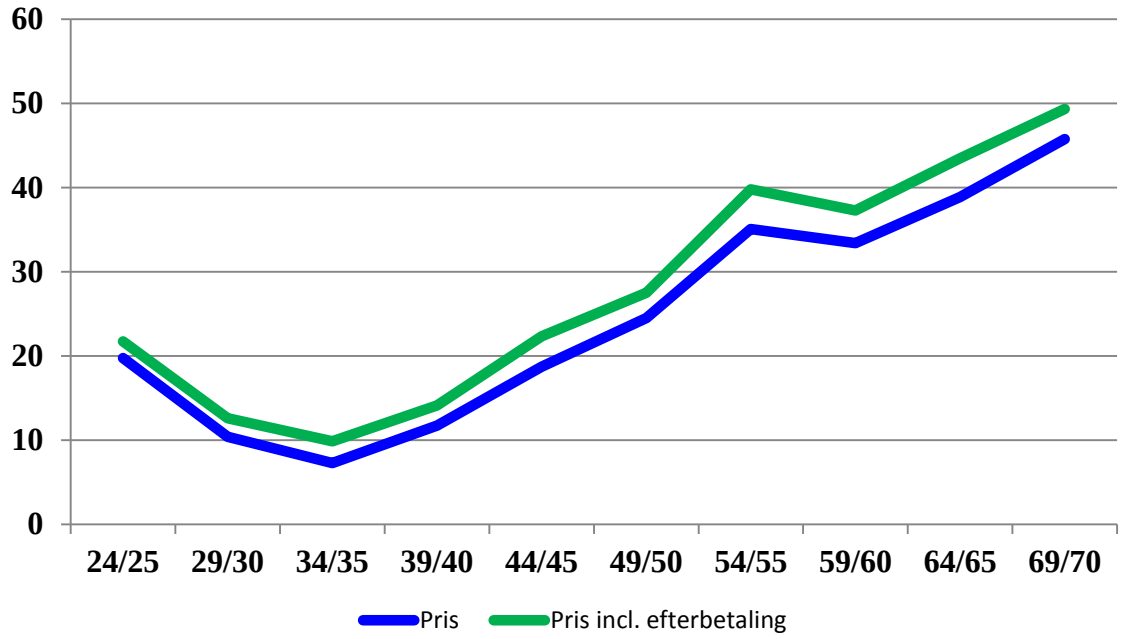

I perioden 1924/25 – 1969/70 er prisen pr. kg mælk steget fra ca. 20 øre til ca. 46 øre. I 2015-priser svarer de 20 øre til 5.57 kroner pr. kg, mens de 46 øre i 1969/70 svarer 3.36 kroner pr. kg mælk. I skrivende stund juni 2016 er afregningsprisen excl. efterbetaling 1.86 kroner for konventionel mælk, mens økologisk mælk afregnes med 3.16 kroner p. kg mælk. De 1.86 kroner giver en urentabel mælkeproduktion.

Tankvogn fra Thise – Økologisk mejeri
Billedet er taget på Fjordvej – fra Sundsøre til Nørre Thise

Kontrolforeningsoplysninger

Racebetegnelse: Bl = flere racer og/eller krydsninger, Je = Dansk Jersey. Jy = Jydsk sortbroget kvæg, K = Korthorn, R(RDM) = Rød Dansk Malkerace, S(SDM) = sortbroget dansk malkerace

1924-25

Adr	Navn	Antal køer	Mælk kg	Fedt %	Smørf. Kg	Kg 4% mælk	Race
Bi 1	Søren Knudsen	9.0	2.630	3.64	96	2.488	K
Fj 122	Kristen Kristensen	4.7	2.944	3.69	109	2.807	K
Fj 131	Chr. Brunsgaard	8.0	2.805	3.46	97	2.578	Bl, R, K
Gns.:		**7.2**	**2.783**	**3.60**	**101**	**2.624**	

1929-30

Adr	Navn	Antal køer	Mælk kg	Fedt %	Smørf. Kg	Kg 4% mælk	Race
Bi 1	Margrethe Knudsen	9.4	3.401	3.50	119	3.146	K
Bi 5	Peder Nielsen/Saugstrup	8.4	3.121	3.39	106	2.835	K, Bl
Bi 6	Anton Nielsen	12.1	2.525	3.65	92	2.392	K, Bl
Fl 43	Søren Hedegaard	15.3	3.095	3.58	111	2.900	K
Gns.:		**11.3**	**3.036**	**3.52**	**107**	**2.819**	

1934-35

Adr	Navn	Antal køer	Mælk kg	Fedt %	Smørf. Kg	Kg 4% mælk	Race
Bi 1	Margrethe Knudsen	14.5	3.008	3.77	113	2.898	K
Bi 5	Peder Nielsen/Saugstrup	7.8	3.427	3.63	124	3.237	K, R
Fj 122	Kr. Kristensen	5.8	3.621	3.67	133	3.442	K
Fj 126	Niels Hansen	8.5	3.327	3.57	119	3.112	R
Fj 131	Niels Brunsgaard	13.6	3.328	3.54	118	3.098	K, R
Fl 43	Søren Hedegaard	9.6	3.794	3.66	139	3.600	K, R
Gns.:		**10.0**	**3.418**	**3.64**	**124**	**3.231**	

1939-40

Adr	Navn	Antal køer	Mælk kg	Fedt %	Smørf. Kg	Kg 4% mælk	Race
Bi 1	Anders Espersen	11.1	2.973	4.12	122	3.027	R
Bi 6	Anders Dahlgaard	18.2	3.478	3.75	130	3.348	Bl, K, R
Bi 7	Kr. Nielsen	15.0	2.023	3.76	76	1.950	K
Fj 122	Kristen Kristensen	5.5	3.281	3.98	131	3.271	K
Fj 126	Kristen Mikkelsen	4.2	3.240	3.92	127	3.201	K, Bl
Fj 131	Niels Brunsgaard	12.3	3.010	3.79	114	2.915	K, Bl
Fl 38	Kr. Jørgensen	8.5	2.564	3.71	95	2.452	K, Bl. Jy
Fl 43	Søren Hedegaard	8.5	2.762	3.70	102	2.638	Jy
Ru 9[1)]	Valdemar Hinnerup	7.3	3.591	3.53	127	3.337	K, R
Gns.:		**10.1**	**2.991**	**3.80**	**114**	**2.904**	

[1)] Præstegårdsforpagtningen

1944-45

Adr	Navn	Antal køer	Mælk kg	Fedt %	Smørf. Kg	Kg 4% mælk	Race
Bi 1	Anders Espersen	12.0	3.205	3.74	120	3.080	R
Bi 6	Carl Christensen	11.4	4.381	3.83	168	4.269	K, R
Fj 115	Laurids Søndergaard	11.7	2.989	3.86	115	2.926	K, R, Jy
Fj 122	Kr. Kristensen	5.0	3.169	3.80	120	3.073	K, R
Fj 124	Kr. Mikkelsen	4.9	2.554	3.71	95	2.443	K, R, Jy
Fj 131	Niels Brunsgaard	14.5	2.930	3.80	111	2.842	R, Jy
Fl 30	Morten Bundgaard	19.3	3.280	3.74	123	3.152	K, R
Fl 43	Søren Hedegaard	7.1	2.475	3.67	91	2.352	K, Bl
Ru 11	P. Rasmussen	5.8	2.559	3.96	101	2.544	R
Gns.:		**10.2**	**3.060**	**3.79**	**116**	**2.965**	

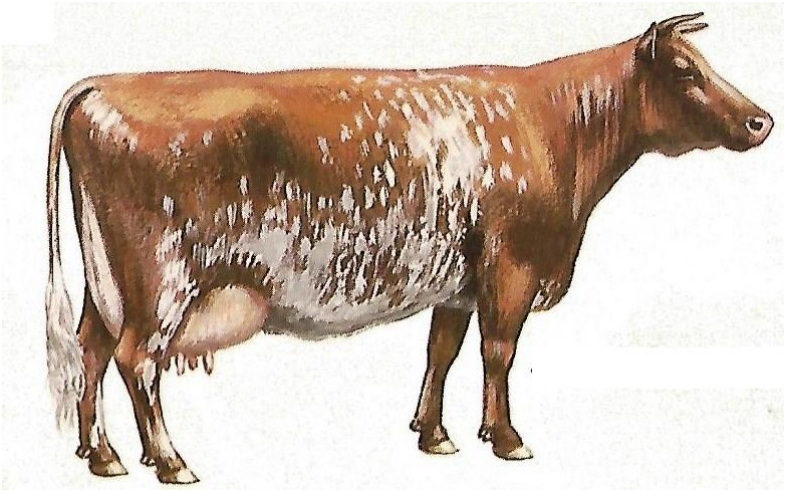

Hj. Clausen og E. J. Ipsen – 1969: Korthorn
Fra bog ejet af Ivar Kristoffersen

1949-50

Adr	Navn	Antal køer	Mælk kg	Fedt %	Smørf. Kg	Kg 4% mælk	Race
Bi 1	Anders Espersen	11.7	4.061	3.84	138	3.695	R
Bi 6	Jens Jensen	12.0	3.388	3.82	129	3.297	Bl
Fj 96	Jens P. Rasmussen	7.9	3.461	3.87	134	3.394	R
Fj 115	Valdemar Hinnerup	17.4	3.624	3.95	143	3.597	Bl
Fj 122	Kr. Kristensen	4.6	4.056	4.24	172	4.202	Bl
Fj 131	Niels Brunsgaard	14.1	4.045	4.06	164	4.078	Bl
Fj 124	Eigil Have Pedersen	5.7	4.636	3.90	181	4.566	Bl
Fl 30	Morten Bundgaard	29.3	3.675	4.04	148	3.698	Bl
Fl 32	Niels Hansen	4.0	4.255	4.23	180	4.401	R
Fl 40	Marinus Jepsen	5.0	4.594	3.92	180	4.538	R
Fl 43	Anders Børsting Nielsen	11.3	4.153	3.77	157	4.010	Bl
Ru 9[1)]	Laurids Søndergaard	9.2	3.244	3.75	122	3.122	Bl
Gns.:		**10.2**	**3.933**	**3.92**	**154**	**3.883**	

[1)] Præstegårdsforpagtningen

1954-55

Adr	Navn	Antal køer	Mælk kg	Fedt %	Smørf. Kg	Kg 4% mælk	Race
Bi 1	Anders Espersen	12.1	3.104	4.10	127	3.147	R
Bi 6	Jens Jensen, Bakkegård	13.6	3.538	4.00	141	3.530	Bl
Fj 115	John Kristensen	11.2	3.755	4.11	154	3.820	R
Fj 122	Kr. Kristensen	4.4	3.373	4.36	147	3.554	R
Fj 124	Egon Dreier	4.9	3.520	4.02	142	3.538	Bl
Fj 131	Niels Brunsgaard	16.5	3.512	4.31	151	3.670	R
Fl 32	Niels Hansen	5.5	4.355	4.07	177	4.400	R
Fl 36	Svend Sørensen	5.8	4.026	4.38	176	4.250	Bl
Fl 37	Harald Korsgaard	10.7	2.761	4.00	111	2.769	Bl
Fl 38	Gustav Vestergaard	10.2	3.976	4.23	168	4.110	Bl
Fl 40	Marinus Jepsen	4.0	3.722	4.23	158	3.850	R
Fl 43	Anders Børsting Nielsen	10.3	3.880	4.21	163	3.997	Bl
Gns.:		**9.1**	**3.627**	**4.17**	**151**	**3.720**	
334 dg.							
Ru 9	Henning Bodilsen	8.6	3.924	4.68	183	4.315	

1959-60

Adr	Navn	Antal køer	Mælk kg	Fedt %	Smørf. Kg	Kg 4% mælk	Race
Bi 1	Anders Espersen	14.0	4.535	3.94	178	4.484	R
Bi 2	Lars Kristensen	5.0	4.978	4.41	220	5.291	R
Bi 6	Henry Christensen	14.6	4.058	4.10	166	4.113	Bl
Fj 81	Jeppe Dahl	4.7	4.255	4.29	183	4.447	R
Fj 92	Sigurd Nielsen	5.0	3.865	4.61	178	4.216	Bl
Fj 94	Vagn Knudsen	6.5	4.746	4.14	196	4.838	R
Fj 115	John Kristensen	13.9	4.367	4.02	175	4.372	R
Fj 122	Kr. Kristensen	5.1	4.704	4.05	191	4.747	R
Fj 124	Egon Dreier	7.0	3.777	4.55	172	4.091	Bl
Fj 131	Niels Brunsgaard	16.2	3.803	4.12	157	3.876	Bl
Ju 16	Karsten Dalsgaard	6.6	4.593	4.44	204	4.897	Bl
Fl 30	Johs. Lynggaard Peders.	27.4	3.524	4.14	146	3.600	Bl
Fl 32	Niels Hansen	6.0	3.867	4.32	159	3.932	R
Fl 35	Chr. Svenningsen	11.4	5.004	3.88	194	4.912	Bl
Fl 36	Svend Sørensen	6.8	4.440	4.30	191	4.641	Bl
Fl 38	Holger Sørensen	11.9	4.389	4.15	182	4.486	R
Fl 40	Marinus Jepsen	1.9	3.803	4.07	155	3.846	R
Fl 41	Aage Madsen	4.3	4.359	3.92	171	4.309	Bl
Fl 43	Anders Børsting Nielsen	10.9	5.378	4.14	223	5.496	Bl
Ru 9[1)]	Henning Bodilsen	10.2	4.370	4.33	189	4.583	Bl
Ru 11	Kristen Bligaard	7.2	5.459	4.33	236	5.724	R
Gns.:		**9.4**	**4.394**	**4.19**	**184**	**4.519**	

1) Præstegårdsforpagtningen

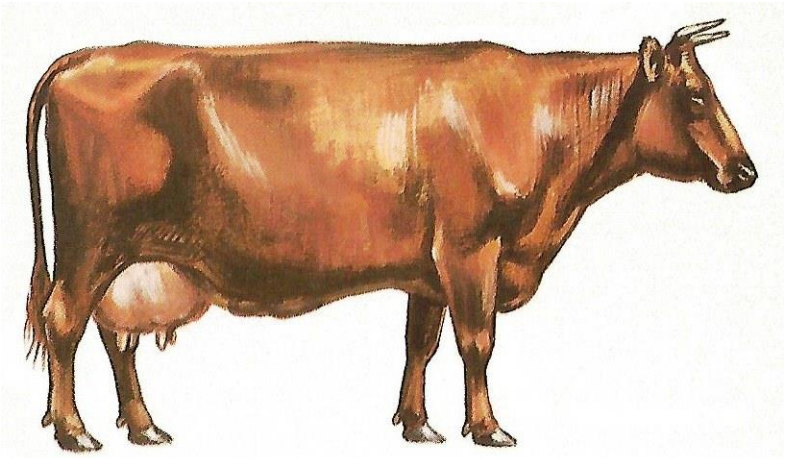

Hj. Clausen og I. P. Ipsen -1969
RDM = Rød Dansk Malkerace
Fra bog ejet af Ivar Kristoffersen

1964-65

Adr	Navn	Antal køer	Mælk kg	Fedt %	Smørf. Kg	Kg 4% mælk	Race
Bi 1	Anders Espersen	15.9	4.505	4.12	186	4.592	R
Bi 2	Lars Kristensen	6.9	4.537	4.18	189	4.650	R
Bi 3	Arne Rasmussen	8.7	3.970	4.22	167	4.093	Bl
Fj 81	Jeppe Dahl	5.8	4.744	4.16	197	4.853	R
Fj 94	Vagn Knudsen	6.7	4.727	4.14	196	4.831	R
Fj 96	Kristian Madsen	8.2	4.465	4.04	180	4.486	R
Fj 115	John Kristensen	4.6	4.823	4.11	198	4.899	R
Fj 124	Egon Dreier	8.5	5.074	4.60	234	5.540	Bl
Fj 131	Niels Brunsgaard	15.2	4.816	4.10	197	4.881	Bl
Ju 16	Karsten Dalsgaard	11.3	3.890	4.58	182	4.286	Bl
Fl 30	Johs. Lynggaard Peders.	27.6	3.710	4.20	156	3.824	Bl
Fl 32	Niels Hansen	6.6	4.423	3.93	174	4.379	Bl
Fl 35	Svend Aage Svenningsen	8.1	5.262	4.01	211	5.270	Bl
Fl 36	Hans Jensen	8.3	4.122	5.30	218	4.919	Bl
Fl 38	Holger Sørensen	14.3	4.775	4.25	203	4.955	R
Fl 41	Aage Madsen	6.9	4.882	4.38	214	5.163	Bl
Fl 43	Ejnar Sørensen	10.5	4.802	4.12	198	4.891	Bl
Ru 9	Henning Bodilsen	9.6	4.858	4.04	196	4.883	Bl
Gns.:		**9.4**	**4.577**	**4.24**	**194**	**4.744**	
282 dg							
Fj 92	Sigurd Nielsen	5.9	2.722	4.55	124	2.949	

1969-70

Adr	Navn	Antal køer	Mælk kg	Fedt %	Smørf. Kg	Kg 4% mælk	Race
Bi 1	Anders Espersen	15.2	3.928	4.31	169	4.107	R
Bi 2	Lars Kristensen	10.9	5.538	4.11	228	5.635	Bl
Bi 3	Arne Rasmussen	14.4	4.979	4.34	216	5.232	Bl
Fj 94	Vagn Knudsen	11.6	4.773	4.22	201	4.924	R
Fj 126	Kristian Pedersen	9.6	3.967	4.13	164	4.067	Bl
Fj 131	Knud Brunsgaard	19.1	4.218	3.95	167	4.192	Bl
Fl 36	Hans Jensen	11.0	4.363	4.68	204	4.805	Bl
Fl 38	Holger Sørensen	17.8	4.794	3.99	191	4.783	Bl
Fl 41	Tage Madsen	13.8	5.287	4.20	222	5.445	Bl
Fl 43	Einar Sørensen	12.4	5.334	4.16	222	5.464	R
Ju 16	Karsten Dalsgaard	17.7	3.294	4.94	163	3.763	Bl
Ru 11	Kristian Sørensen	8.0	4.770	4.10	196	4.848	Bl
Gns.:		**13.5**	**4.603**	**4.24**	**195**	**4.772**	
344 dg							
Fj 124	Egon Dreier	9.8	4.678	4.61	216	5.111	Bl
93 dg							
Fj 115	John Christensen	11.0	641	4.54	29		Bl

1974-75

Adr	Navn	Antal køer	Mælk kg	Fedt %	Smørf. Kg	Kg 4% mælk	Race
Bi 2	Lars Kristensen	13.5	5.143	4.10	211	5.222	Bl
Fj 131	Knud Brunsgaard	22.2	4.824	4.01	193	4.825	S
Fl 30	Hans Jensen	17.8	4.386	4.76	209	4.889	Bl
Bi 1	Gustav Svenningsen	21.1	4.698	4.13	194	4.789	Bl
Fl 38	Holger Sørensen	13.3	4.517	4.05	183	4.552	S, R
Fl 41	Tage Madsen	17.8	5.640	3.87	219	5.541	S
Fl 43	Einar Sørensen	14.7	5.233	4.01	210	5.243	Bl
Gns.:		**17.2**	**4.920**	**4.13**	**203**	**5.009**	
320 dg							
	Peder Jørgensen	33.5	4.640	4.13	192		

1979-80

Adr	Navn	Antal køer	Mælk kg	Fedt %	Smørf. Kg	Kg 4% mælk	Race
Bi 1	Gustav Svenningsen	19.5	5.849	4.00	234	5.850	S
Bi 6	Peder Jørgensen	49.7	5.815	3.86	224	5.686	Bl
Fl 30	Hans Jensen	18.6	4.579	3.86	224	5.686	Bl
Fl 41	Tage Madsen	21.6	5.569	3.82	213	5.423	S
Fl 43	Einar Sørensen	17.0	5.734	4.03	231	5.759	R
Gns.:		**25.3**	**5.509**	**4.07**	**224**	**5.570**	

Antal besætninger og gennemsnit for de enkelte år.

År	Besætninger	Årskøer	Mælk, kg	Fedt%	Smørf., kg	Kg 4% mælk
24-25	3	7.2	2.783	3.60	101	2.624
29-30	4	11.3	3.036	3.52	107	2.819
34-35	6	10.0	3.418	3.64	124	3.231
39-40	9	10.1	2.991	3.80	114	2.904
44-45	9	10.2	3.060	3.79	116	2.965
49-50	12	10.2	3.993	3.92	154	3.883
54-55	12	9.1	3.627	4.17	151	3.720
59-60	21	9.4	4.394	4.19	184	4.519
64-65	18	9.4	4.577	4.24	194	4.744
69-70	12	13.5	4.603	4.24	195	4.772
74-75	7	17.2	4.920	4.13	203	5.009
79-80	5	25.3	5.509	4.07	224	5.570
Landsgennemsnit						
74-75	**26.627**	**24.3**	**4.952**	**4.33**	**214**	**5.191**
14-15	**2.952**	**167.8**	**9.961**	**4.22**	**420**	**10.284**

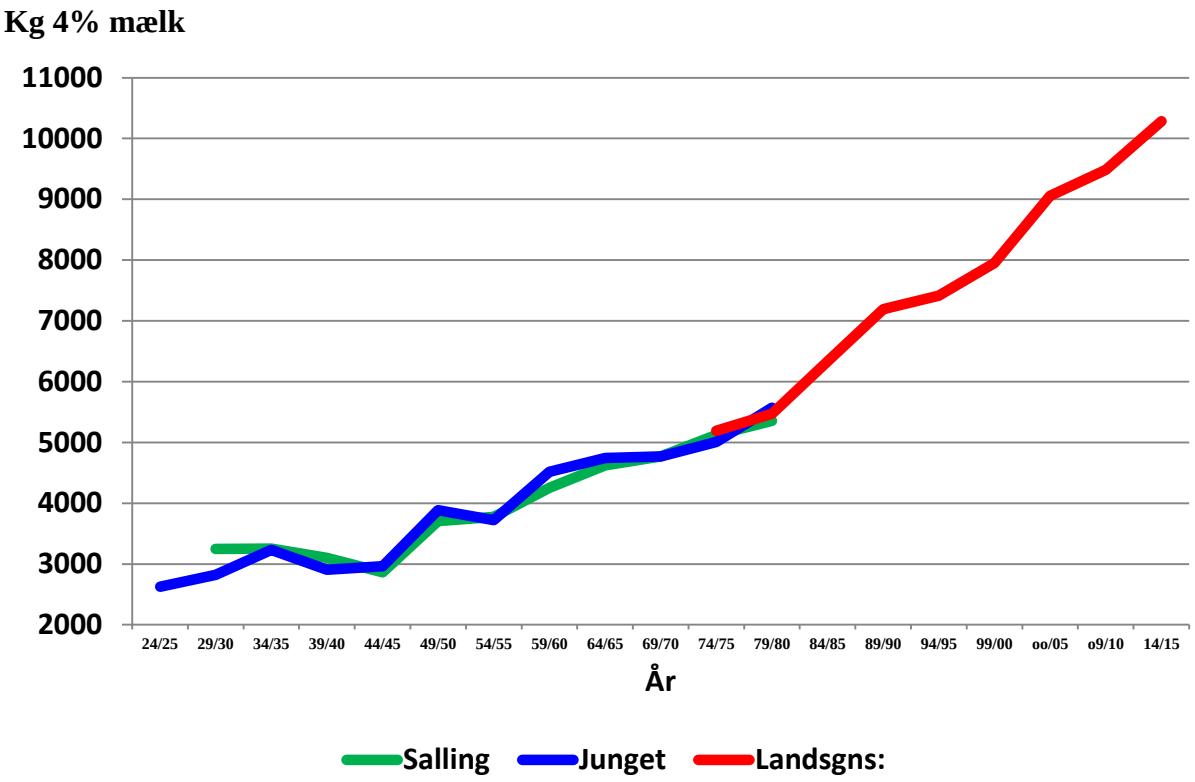

Køerne i Junget har generel ydet det samme som de øvrige køer i Salling. Den røde kurve angiver landsgennemsnittet for årene 1974/75 – 2014/15. Ydelsen i 1924/25 var i gennemsnit 2.624 kg 4% mælk pr. ko, mens den i 2014/15 var på 10.284 kg 4% mælk, eller en forskel på 7.660 kg 4% mælk eller en stigning på ca. 85 kg 4% mælk pr. år. Ses isoleret på perioden 1974/75 – 2014/15 – en periode på 40 år er stigningen pr. år på 127 kg 4% mælk pr. år.

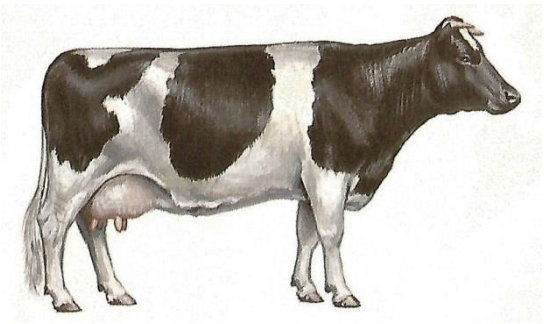

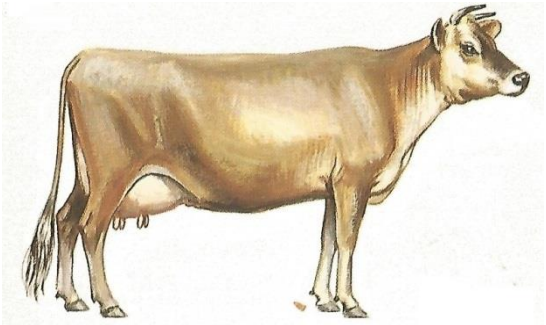

Hj. Clausen og I.P. Ipsen – 1969
SDM = Sortbroget Dansk Malkerace og Jersey
Bog ejet af Ivar Kristoffersen

Birkkærvej – gårdenes placering

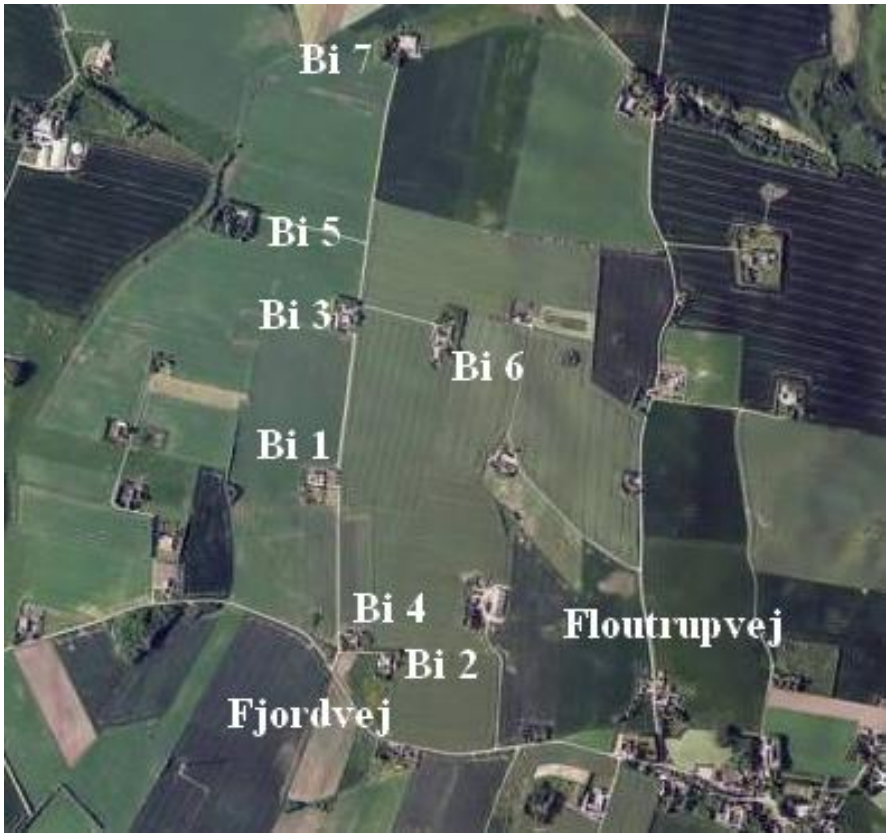

Kortudsnit fra Krak.dk

Birkkærvej 1 – matr. 5a.

H0691_p_10 (1955) og AAL_03066_006 (1966) via kb

A900946_005 (1990) via kb

Bemærk de 2 ensilagestakke til højre, hvilket betyder at der i 1990 er køer på gården

EDC – salgsopstilling 2016

Ivar Kristoffersen – april 2016: Set fra haven

Skøder m.m.

1815.kort	Jens Bach´s enke
.xx.1844	Hans Jensen Bak
20.06.1855	Willads Peter Jensen på matr. 5b og 5f
28.12.1858	Peder Hansen Bak
04.03.1880	Peder Hansen Bak på konge, rug og havretiende og kirke, korn og kvægtiende
24.12.1885	Ane Mikkelsen – adkomst
15.09.1897	Hans Hansen Bak fra Ane Mikkelsen
07.06.1922	Søren Knudsen er født 20. marts 1894 og fra Hans Hansen Bak. Han bliver gift den 30. juni 1922 i Selde kirke med Margrethe Sørensen Møller

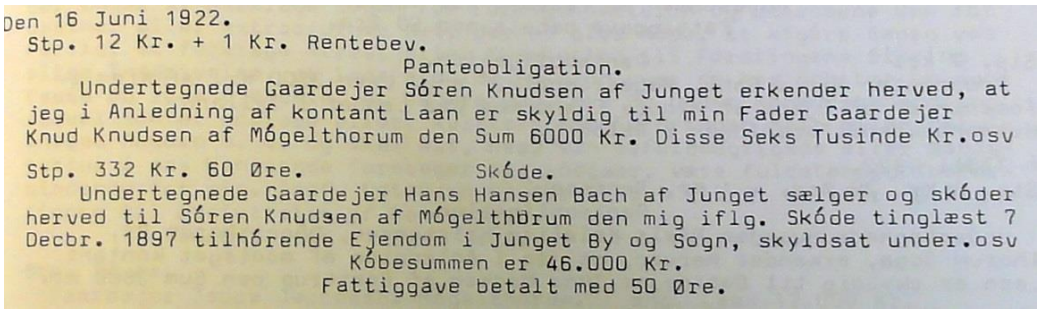
Den 16 Juni 1922.
Stp. 12 Kr. + 1 Kr. Rentebev.
Panteobligation.
Undertegnede Gaardejer Sóren Knudsen af Junget erkender herved, at jeg i Anledning af kontant Laan er skyldig til min Fader Gaardejer Knud Knudsen af Mógelthorum den Sum 6000 Kr. Disse Seks Tusinde Kr.osv

Stp. 332 Kr. 60 Øre. Skóde.
Undertegnede Gaardejer Hans Hansen Bach af Junget sælger og skóder herved til Sóren Knudsen af Mógelthörum den mig iflg. Skóde tinglæst 7 Decbr. 1897 tilhórende Ejendom i Junget By og Sogn, skyldsat under.osv
Kóbesummen er 46.000 Kr.
Fattiggave betalt med 50 Øre.

Søren Knudsen er født i Strømgaard, Fjordvej 90 som søn af Knud Knudsen og NielsSine Nielsen. I 1909 køber de Quistgaard, Sølvvej 64 i Thorum. Søren Knudsen dør i 1926 af lungetuberkulose Familien vurderede, at Margrethe ikke kunne kører bedriften videre, så derfor skulle Søren Knudsen ikke begraves på Junget Kirkegård og bliver i stedet begravet på Thorum Kirkegaard. Gravstenen er bevaret.

Thorum Kirkegård. Foto: Ivar Kristoffersen – juni 2016

Søren Knudsen har brødene Frederik Knudsen (1900-1982), Sølvvej 45 i Thorum, Valdemar Knudsen 1903-1935. Hans var gift med Mette Marie (Mitte) Iversen Primdahl 1899-2002). De havde gården Ginnerupvej 35 i Krejbjerg. Albert Knudsen (1905-1979), Hjerk. Svend Aage Knudsen (1908-1970), Grønvang i Hem og havde leverance af mælk/børnemælk til Skive. De havde søsteren Marie (1895-1957) og som var gift med Iver Thorsen (1892-

1974) fra Svanegården, Vejsmarkvej De havde Krarup Mølle i Hvidbjerg sogn. De havde også søsteren Astrid Knudsen (1911-1946) og som var gift med Magnus Møller, Sølvvej 64 i Thorum. Der var også søsteren Birthe (1901-1948) og gift med Niels Brunsgaard, Fjordvej 131.

Birthe Knudsen/Brunsgaard

B6697 – Sundsøre Lokal historiske arkiv (1925-30)

08.03.1928 Margrethe Knudsen – enke. Ejendomsskyld 28.800 kroner

Margrethe Knudsen er født den 4. februar1896 i Risum og døbt som Margrethe Sørensen og i 1905 tilladelse til at bære navnet Sørensen Møller. Hun er datter af Niels Kristian Sørensen og Mette Marie Nielsen. Hun har brødene Esper (1895-1971), Bertel (1901-1960), Oskar (1905-1969) og søsteren Petra Mikkeline (1897)

B6160 – Sundsøre Lokalhistorisk arkiv

Billedet er taget 1915 i København

Esper og Oskar var gift med 2 søstre. Esper den 15. januar 1924 i Selde kirke med Anna Dorthea Christensen Bundgaard (1898-1984) og Margrethe Elise Christensen Bundgaard (1908-1995) i Selde kirke den 15. oktober 1933 med Oskar. Anna og Elise er døtre af Niels Christian Christensen Bundgaard, der stammer fra Bundgård, Floutrupvej 30. Esper og Oskar havde 2 nabogårde i Risum. Broderen Bertel Sørensen Møller var gift med Laura Nikoline

Laugesen (1909-1907). Alle 3 ægtepar er begravet på Selde Kirkegård, hvor deres gravstene er bevarede.

Den 3. oktober 1937 bliver Margrethe gift med bestyreren Anders Espersen, der stammer fra Rærup. Han var bestyrer mindst 7 år inden de blev gift. Før ham var hendes svoger Fredrik Knudsen bestyrer – antal år kendes ikke. Oplysningerne har jeg fået fra Niels Møller Knudsen (søn af Margrethe og Søren Knudsen) og Jens Aage Espersen en yngre bror til Anders Espersen. Anders og Jens Aage Espersen havde flere søskender bl.a. Margrethe (1928-1949), der blev gift med Peder Bligaard (1896-1982), Overgaard, Rybjergvej 75 i Rærup. Jeg og min bror, har tjent hos Peder Bligaard, hvilket vores farbror Peder Kristoffersen, Nørre Thise også har gjort og hans datter Maren har været husbestyrer hos ham.

08.04.1942 Anders Espersen – vielsesattest som rådighedsindskrivning på 5a
13.05.1971 Solgt for 378.000 kroner og ejendomsvurdering 225.000 kroner
03.03.1995 Solgt til Sølvvej 40 for 1.1 mill kroner – ejendomsvurdering 1.3 mill. kroner

Folketællinger

1787 Jens Bak, 35 år og gift 2. gang, Kirsten Pedersdatter, 26 år. Jens, 5 år, Johanne, 4 år, Peder, 1 år og af 2. ægteskab. En karl og 1 pige.
1801 Jens Jensen Bach, 50 og fæster, Kirsten Pedersdatter, 40 år. To børn af 1. ægteskab og fire børn af 2. ægteskab (7-16 år) og 1 tjenestepige.
1834 Hans Jensen, 43 år og fæster, Kirsten Andersdatter, 40 år, 4 børn, 1 karl og 1 pige. *Fæstet er overtaget 1825.*
1840 Hans Jensen, gårdejer, Kjersten Andersdatter, 5 børn og 1 pige.
1845 Hans Jensen, fæster og Kjersten Andersdatter. 5 børn (7-21) bl.a. Peder Hansen, 17 år
1850 Hans Jensen, fæster, Kjersten Andersdatter. Tre børn (12-24) og 1 pige.
1860 Peder Hansen, 32 år. Hans Jensen og Kjersten Andersdatter, hans søster og 1 karl.
1880 Peder Hansen, 51 år, Ane Mekkelsen, 39 år og født på Fur. En søn og 1 karl. *Ane er datter af Mikkel Andersen Færk og Maren Knudsdatter.*
1890
1901 Hans Hansen Bak er født 1867 i Junget, Jensine Marie Mikkelsdatter født 1860 i Floutrup. To døtre. Ane Mikkelsen født 1840 og hendes søster Inger Mikkelsen født 1829, og 3 tjenestefolk
1911 Hans Bak er født 1867 og Jensine Bak født 1866. Fire døtre, 1 karl og 2 piger
1921 Hans Hansen Bach og Jensine Bach, tre døtre og 1 karl.
1930 Margrethe Knudsen er født 1896. 1 søn, 1928, 1 datter, 1923. Bestyrer Anders Espersen og 1 daglejer.
1940 Anders Espersen, Margrethe Espersen. 1 karl og 1 pige ?

Fæstebreve m.m.

0000 Christian Laursen Skytte
1724 Villatz Skrædder nævnt i 1724-lægdrulle: 2-4-1-0
1727 Mads Thorsen efter Villats Skræder

1730 Hans Christiansen efter faderen Christian Laursen Skytte: 1-2-½-0. *Svarer til, at der har været 3 fæstere på gården*

1740 Jens Christensen, Bakhuset efter Hans Christiansen Skytte

1766 Jens Bach/Jens Christensen Bach

1770 Jens Bach

Jens Christensen bliver i 1741 gift med Bodil Christensdatter, der dør i 1776 og efterlader sig 3 sønner: Christen på 33 år, Jens på 25 år og Christen på 20 år. Boopgørelsen for heste og kreaturer ”kan ikke læses”. Aktiverne er opgjort til 102 rigsdaler, mens passiverne er opgjort til 122 rigsdaler, hvoraf 5 heste er angivet til 60 rigsdaler.

1776 Jens Jensen Bak

Jens Jensen Bak bliver gift i 1777 med Maren Christensdatter. Hun dør 1784 og efterlader sig sønnen Jens og datteren Johanne. Boopgørelsen viser 5 heste til en samlet værdi af 75 rigsdaler og som vurderingsmændene mener skulle have haft en værdi af 110 rigsdaler. Der var 12 kreaturer til en samlet værdi af 52 rigsdaler. Der var 4 får til en værdi af 1.3 rigsdaler og en gris til en værdi af 1.7 rigsdaler. Aktiverne udgjorde 163 rigsdaler og passiverne 223 rigsdaler.

Jens Jensen Bak giftede sig i 1785 med Kirsten Pedersdatter, der givetvis er datter af Peder Jensen, Ruseng.

Jens Jensen Bach dør i 1807 og efterlader sig børnene: Fra 1. ægteskab Jens 27 år, Johanne 25 år og af 2. ægteskab Peder – 18 år, Maren 18 år, Hans 16 år, Jens 13 år og Johanne Marie 11 år. Som lavværge for børnene – deres farbror Christen Bach i Hinnerup. Boopgørelsen viser 4 heste til 59 rigsdaler, 4 kreaturer til 27 rigsdaler. De samlede aktiver udgjorde 171 rigsdaler, mens passiverne udgjorde 189 rigsdaler.

1825 Hans Jensen Bach

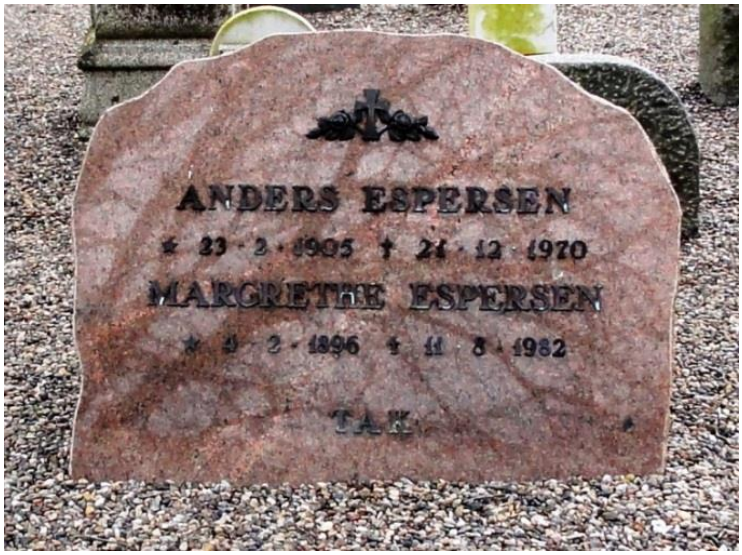

Ivar Kristoffersen – april 2016

Birkkærvej 2 – matr. 3c

L03588_008 (1949) via kb

AAL_03066_005 (1966) og A900946_007 ((1990) via kb

Skøder m.m.

29.06.1856	Thomas Nielsen
05.08.1874	Juliane Poulsen
04.03.1880	Niels Peder Jepsen på konge, rug og havretiende og kirke, korn og kvægtiende
22.11.1882	Niels Peter Jeppesen – vielsesattest som adkomst
16.12.1882	Anders Christian Andersen
22.04.1898	Kristine Andersen (Andreasen) – enke, adkomst
22.04.1898	Christen Nielsen Krarup
31.10.1900	Mikkel Christian Carlsen
31.08.1905	Mikkel Christian Carlsen på matr. 5e
31.08.1905	Mikkel Christian Carlsen til Carl Christian Carlsen
10.09.1906	Andreas Rasmussen
17.07.1916	Andreas Rasmussen fra Peter Hansen på 7k og 7m
00.00.1949	Henry Boel fra Andreas Rasmussen (Dres Mjælkkusk)
07.12.1954	Tulle og Lars Christensen på 3c, 7k, 7m og 12d for 59.000 kroner og ejendomsvurdering 14.000 kroner
Omkr. 1992:	Tulle og Lars Christensen sælger jorden til jordfordeling
04.04.1995	Salg af delareal 3c m.fl. for 393.100 kroner og ejendomsvurdering på 300.000 kroner

Folketællinger

1860	Thomas Nielsen, 51 år og født i Hjerk, Karen Nielsdatter, 55 år og født i Aasted. De har et hus og lever af deres jordlod
1880	Niels Peder Jepsen, 34 år og født i Thise, Juliane Poulsen , 35 år og født i Gundersted, *Himmerland.* Datteren Karen på 2 år. Karen Nielsdatter, 75 år
1890	Anders Christian Andersen, 27 og født i Ilbjerg, Krestine Andersdatter, 30 år og født i Grættrup. To børn (6-8 år)
1901	Mikkel Kristian Karlsen er født 1850 på Fur og Dorthe Marie Poulsen født 1855 i Selde. To sønner og 3 døtre alle født på Fur
1911	Andreas Rasmussen er født 1875 og Ane Jensen født 1862. To sønner, 1 datter og 1 karl
1921	Andreas Rasmussen, Ane Rasmussen, 1 søn og 1 datter

1930 Andreas Rasmussen og datteren Karen Rasmussen født 1902
1940 Andreas Rasmussen, enkemand, Karen Rasmussen som husbestyrer

Ivar Kristoffersen – april 2016

Birkkærvej 3 – matr. 5b

H03935_P_030 (1953) og A900946_0xx (1990) via kb

Ivar Kristoffersen - April 2016

Skøder m.m.

30.06.1855	Willads Peter Jensen – 5b udstykket fra 5a
15.09.1857?	Lars/Laurs Nielsen
04.03.1863	Peder Christensen – Auktionsrettens skøde
04.03.1880	Peder Christensen på konge, rug og havretiende og kirke, korn og kvægtiende
28.03.1885	Frederik Rasmussen fra Dorthe Kirstine Jensen *Erindringsmedalje 1864: Født 1834 og indkaldt 22. maj – 14. september 1864 som menig. På lazaret Frederiksberg.*
06.11.1895	Maren Christensen – skifteretsattest
31.03.1909	Peter Pedersen fra skifteretten
12.01.1917	Peter Pedersen på matr. 2 Skammergård – John Mikkelsen
14.06.1922	Kristen Jørgensen. *Han overtager 1929 Floutrupvej 38*

30.10.1928	Anders Chr. Andersen for 33.250 kroner og ejendomsvurdering på 18.400 kroner
05.07.1933	Mette Kristiane Andersen – adkomst på 5b, Junget og 2 Skammergård
19.12.1935	Marius Ringgård for 21.000 kroner og løsøre for 15.825 kroner og ejendomsskyld på 16.600 kroner
17.06.1948	Gravers Pedersen for 67.000 kroner og ejendomsskyld på 24.100 kroner
17.05.1963	Ella og Arne Rasmussen fra Helga Pedersen for 132.500 kroner og ejendomsvurdering på 66.000 kroner
00.00.0000	En søn

Folketællinger m.m.

1911	Peder Pedersen født 1862, Mette Andersen født 1887. 1 søn, 1 datter og 1 plejedatter
1921	Peder Pedersen er født i Tøndering og Mette Pedersen født i Vile. 2 sønner og 5 døtre
1930	Anders Chr. Andersen er født 1874, Mette Katrine Andersen født 1882. 1 søn og 2 døtre.
1940	Marius Ringgaard er født 1891 i Spærring, Ane Ringgaard født 1903 i Lyby, 2 sønner, 1 datter, 1 karl og 1 pige.

Fursundegnen.dk

Foran ses gravstene for familien Quistgaard på Jungetgård

Birkkærvej 4 - matr. 3b

A900946006 – 1990 via kb

Ivar Kristoffersen – april 2016

Skøder m.m.

28.12.1856 Christen Mortensen
31.10.1859 Christen Mortensen køber parcel 2b, Junget by
21.01.1873 Niels Christensen
13.10.1876 Jens Christensen Børsting
04.03.1880 Hans Christensen på konge, rug og havretiende og kirke, korn og kvægtiende
13.07.1888 Niels Christensen
02.11.1919 Kristiane Jensen, enke – adkomst
19.11.1916? Niels Mikkelsen Kristensen fra Kristiane Kristensen født Jensen

KRISTENSEN, NIELS M., *Gdr., Junget pr. Roslev*, er født samme Sted 7. 2. 1900. Forældre: Lmd. Niels Kristensen, Junget, Hustru Kristiane. Bedsteforældre:

MF Anders Hansen. Niels M. Kristensen er gift med Gerda f. Andreasen i Estvad 19. 5. 1925. Forældre: Lmd. Marinus Andreasen, Estvad, Hustru Jenny Susanne. Bedsteforældre: FF Anton Andreasen, Jattrup. FM Mette Katrine. MF Jens Møller Jensen, Nannerup. MM Susanne. Niels M. Kristensen har siden 1918 ejet Ejendommen her med et Areal paa 11 Tdr. Ld. Normal Besætning bestaar af 10 Kreaturer og 2 Heste.

Salomon J. Frifelt - 1952

20.01.1955 Niels Christensen på 4k fra E. Espersen
19.11.1981 Sælges jorden til Birkkærvej 1 matr. 3b og 4k
og bygningerne til Anden side

Folketællinger m.m.

1860 Christen Mortensen, 57 år, Inger Nielsdatter, 55 år og født i Hjerk. Ane Marie Christensdatter, 17 år født i Selde og er skrædderske og plejebarnet Christen Nielsen, 6 år og født i Selde.

1870 Christen Mortensen, 66 år og født i Junget, Inger Nielsdatter, 65 år, Christen Nielsen 15 år og født i Selde.

1880 Jens Krestensen, 38 år og født i Thise, Katrine Nielsen, 32 år og født på Katrineborg i Selde. 1 søn. Inger Nielsdatter, 75 år og enke.
1890 Niels Christensen, 39 år, fisker og født i Grættrup, Kristjane Jensen. 29 år og født i Floutrup. Datteren Anne Marie på 1 år og Inger Nielsdatter, 85 år
1901 Niels Kristensen, født 1850, Kristiane Jensen, født 1860. 5 sønner og 3 døtre.
1911 Kristiane Jensen og 4 sønner
1921 Kristiane Kristensen, 2 sønner og Ane Margrethe Nielsen født 1865 og er skrædder.
1930 Niels M. Kristensen er født 1900 og Theodora Hermine Kristensen født 1902., 3 sønner og 1 datter. Kristiane Kristensen og 1 søn.
1940 Niels Mikkelsen Kristensen, 4 sønner og 1 datter.
Theodora Hermine Sørensen er død 9. september 1940 på Skive Sygehus.

Ivar Kristoffersen – april 2016

Birkkærvej 5 – matr. 16, 17 og 18 *(Kikkenborg)*

B7043 – 1915 Sundsøre Lokalhistoriske arkiv

B3496 – 1920-30. Sundsøre Lokalhistoriske arkiv

AAL_Bl12-A1_170_016 (1948-52) og A900946_020 (1990) via kb

<u>Skøder m.m.</u>

1815-kort	Christen Sørensen, Peder Gregersen og Thomas Jensen
00.00.1844	Ved matrikuleringen var der 3 fæstere
	Matr. 16 – Jens Nielsen
	Matr. 17 – Jens Poulsen
	Matr. 18 – Thomas Jensen´s enke
16.01.1873	Niels Christian Svenningsen
20.09.1877	Søren Jensen på matr. 16
17.12.1878	Søren Jensen på matr. 17
04.03.1880	Søren Jensen på konge, rug og havretiende og kirke, korn og kvægtiende
14.11.1916	Niels Chr. Ladefoged fra Søren Jensen Ladefoged på matr. 16, 17 og 18.
05.01.1924	Peder Saugstrup Nielsen

NIELSEN, PEDER SAUSTRUP, *Gdr., Junget pr. Roslev,*

er født i Hinnerup 23. 6. 1897. Forældre: Lmd. Anders Nielsen, Hinnerup, Hustru Ane Marie. Bedsteforældre: FF Lmd. Peder Saustrup. MM Kirsten. Peder Saustrup Nielsen er gift med Mine Jensine, født Nielsen i Roslev 3. 3. 1900. Forældre: Gdr. Jens Nielsen, Roslev, Hustru Mette Kirstine. Bedsteforældre: MF Jens Johansen. MM Stine. I Ægteskabet er 6 Børn: Astrid 17. 1. 1923, Ingrid 1. 9. 1925, Henning 1. 3. 1931, Vagn 27. 2. 1938, Erna 11. 12. 1941 og Kaj 27. 7. 1943. Peder Saustrup Nielsen overtog i 1923 Ejendommen med et Areal paa 19 Tdr. Land. Udbygningerne er nye, mens Stuehuset er ældre, men vedligeholdt, og der er bl. a. lagt fast Tag paa. Der er forøvrigt alt i Maskiner.

Salomon J. Frifelt - 1952

22.12.1954 Valdemar Hinnerup Jensen mageskiftede Fjordvej 130 med Peder Saugstrup Nielsen. Købspris på 58.000 kroner og ejendomsvurdering på 20.700 kroner

05.01.1955 Valborg og Ejnar Høgh Nielsen for 63.500 kroner og ejendomsvurdering 20.700 kroner

05.09.1985 Salg for 340.000 kroner og ejedomsvurdering på 280.000 kroner

Matr. 16

1801 Jens Jensen, 66 år – 2. ægteskab og Anne Sørensdatter, 35 år. Hun er datter af Søren Jepsen, Fjordvej 59, Grættrup.

1834 Jens Nielsen, fæster og snedker, 40 år og Johanne Pedersdatter, 2 børn (3-5 år). *Fæstebrev 1828.*

1840 Jens Nielsen, 45 år og Johanne Pedersdatter og 2 børn (4-10 år)

1845 Jens Nielsen, snedker og født i Selde, Johanne Pedersdatter og født i Selde og 3 børn (10-16 år) og alle født i Junget

1850 Jens Nielsen, fæster og tømmermand, Johanne Pedersdatter. Tre døtre, hvoraf 2 er væverske.

1860 Jens Nielsen, 66 år og Johanne Pedersdatter, 67 år. En datter - væverske

Matr. 17

1801 Peder Gregersen, 36 år – 2. ægteskab, Anne Nielsdatter, 41 år.

1834 Jens Poulsen, 40 år, fæster, Maren Knudsdatter – 60 år. *Fæsterbrev 1833.*

1840 Jens Poulsen, 45 år, huusmand, Maren Knudsdatter

1845 Jens Poulsen, 50 år og født i Selde, Maren Knudsdatter, 65 år og født i Durup

1850 Jens Poulsen, 55 år, Kikkenborg og Maren Knudsdatter, 70 år
I 1852 dør Maren Knudsdatter i en alder af 82 år. I 1853 gifter Jens Poulsen sig med enke Mette Pedersdatter, der havde været gift med Søren Mikkelsen i Nautrup

1860 Jens Poulsen, 66 år, Mette Pedersdatter, 57 år og født i Vile. Kirsten Jensen, 9 år født i Selde og i tinget kost.

Matr. 18

1801 Thomas Jensen, 40 år og fæster, Mette Jeppesdatter- 40 år. Tre børn (1-9 år)
Mette Jeppesdatter dør i 1827 og Thomas Jensen gifter sig med Maren Christensdatter, der i 1814 får datteren Maren sammen med Anders Andersen. Maren bliver konfirmeret 1829 hos stedfaderen Thomas Jensen. Thomas Jensens vielse er ikke fundet i Junget kirke.
Mette Jeppesdatter er født i Lillethorum 1761 som datter af Jeppe Thygesen (1733-1801) og Else Christensdatter (1738-1791)

1834 Thomas Jensen, 74 år, Maren Christensdatter, 55 år. Jens Thomasen, 30 år og lever af sin pension.

1840 Maren Christensdatter, 63 år, svigersønnen Jens Thomasen, 28 år, der er gift med Maren´s datter Maren, og de har en datter

1845 Maren Christensdatter, 68 år. Jens Thomsen og Maren Andersdatter og deres 2 børn (3-6 år)

1850 Maren Christensdatter, 73 år og er fæster. Jens Thomasen og Maren Andersdatter og deres 3 børn (4-11 år)

1860 Jens Thomasen, 48 år og er født i Selde, Maren Andersdatter og 3 børn i alderen 3-10 år.

1880 Søren Jensen, 29 år og født i Selde, Karen Marie Jensen, 34 år og født i Jebjerg. Tre børn (1-10 år). Poul Nielsen og Inger Jacobsen, der forsørges af husfaderen

1890 Søren Ladefoged, jordbruger og gartner, 40 år, Karen Marie Jensen, 44 år. Fem sønner og en datter (2-15 år). 1 plejesøn. Poul Nielsen, 83 år og enke, Dorthe Marie Jensen, enke og 83 år.
Kikkenborg:
Laust Mortensen, 52 år, jordbruger og fisker. Bodil Kjerstine Jensen, 43 år og født i Thise – er væver og 2 børn (1-12 år)
Erindringsmedalje 1864: Født 1837 og indkaldt 30. juni 1862 – 14. august 1864 ved 9. regiment, 8. kompagni. Menig. Indlagt på lazaret i Fredericia. Husmand

1901 Søren Jensen Ladefoged, født 1850 i Floutrup Karen Marie Jensen født 1845 i Jebjerg. Hendes søn, 2 sønner og 1 datter.
Han er født den 10. juli 1850 og 30. juni 1930 i Selde. Karen Marie Jensen var først gift med Søren Jensen´s bror Peder Jensen, der dødeden 12. februar 1874. De havde sønnen Niels Ladefoged.

1911 Søren Jensen Ladefoged, Karen Marie Jensen, 1 søn og 1 datter

1921 Niels Chr. Ladefoged er født 1874 i Junget og Marie Ladefoged født 1882 i Selde. 1 søn og 3 døtre.

1930 Peder Saugstrup Nielsen født 1897 og Mitte *(Jensine)* Nielsen født 1900 og 2 døtre

1940 Peder Saugstrup Nielsen og Jensine Nielsen. 2 sønner og 2 døtre.

Birkkærvej 6 – matr. 4a = Bakgaard

B 1638 – 1910: Sundsøre Lokalhistorisk arkiv

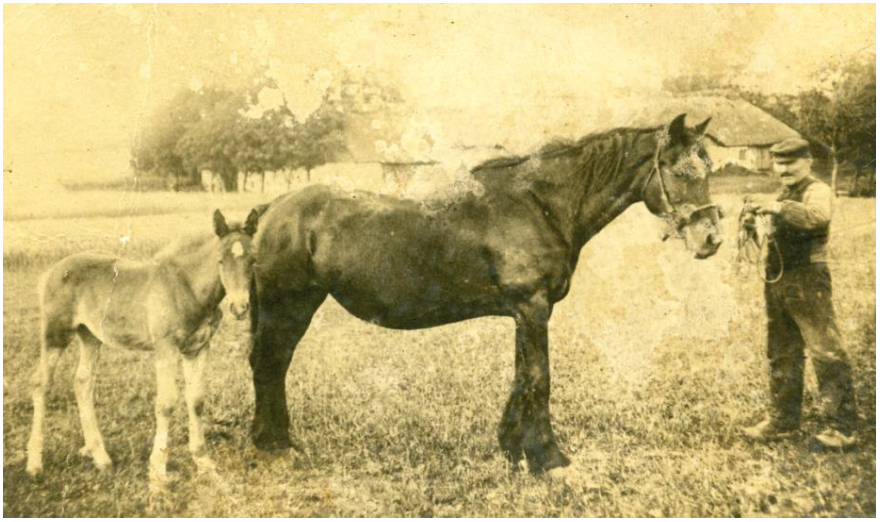

B1637 – ca.1910 Sundsøre Lokalhistoriske Arkiv

Udsnit fra B1637 – Jens Christensen Bach

De to halvsøskende Jens Christensen Bak og Erhardine Erhardsen fik 23.8.1907 skøde på Bakkegården, matr. 4b m.fl. af Junget by, af Peder Erhardsen (der havde gården fra 1880 ved auktionsskøde 4.3.). Jens Christensen Bak fik 28.3.1913 skøde på Erhardines halvdel. Der er læst skøde 11.4.1927 fra Jens Christensen Bak til Anton Nielsen. Ifølge meddelelse fra fogeden er ejendommen den 6.8.1935 overtaget ved endelig tvangsauktion. Kristian Nielsen Birkkær, der var kautionist, står nu for drift og istandsættelse af gården, der bliver solgt til familien Thomsen i Lyby. (intet skøde). Næste skøde er læst 24.2.1937 til Anders Dahlgård fra fogeden. (K.E. Jacobsen)

B739 – Sundsøre Lokalhistoriske arkiv
Billedet er dateret 1915-22, men stedet er ikke fundet

Udsnit fra B739

Andersine Mikkelsen er født 1866 på Bakgaard, Birkkærvej 6, som datter af Else Marie Jensdatter/Jensen og afdøde Anders Mikkelsen, der stammede fra Skammergård-
1922 købte hun Savværksvej 2 i Junget. Død 28.10.1934, hvorefter hendes ældre halvbror Jens Christensen Bach overtog Savværksvej 2. Han solgte huset 1943 til Hans Stengård, Fjordvej 114, og huset blev revet ned. Jens Christensen Bak døde på Jebjerg ældrecenter 21.10.1944

AAL_Bl12-A1_170_023 (1948-52) og H16401_028 (1976) via kb

A900946_ 016 (1990) via kb

<u>Skøder m.m.</u>

1815-kort	Niels Christensen Bach
1844	Jens Jensen Bach
26.03.1860	Anders Mikkelsen – svigersøn. *Anders Mikkelsen fra Skammergaard og Else Marie Jensen bliver gift den 21. juni 1860*
28.06.1866	Else Marie Jensdatter – adkomst
25.03.1867	Peder Erhardsen – vielsesattest som adkomst: *Peder Erhardsen er halvbror til Anders Erhardtsen – min oldefar* *I 1876 er Peder Erhardtsen med til at starte Junget og Thorum Pastorats Spare og Laanekasse (A136-1 Sundsøre Lokalhistoriske arkiv – 1876-1902). Han er bestyrelsesmedlem 1876-1890 og igen fra 1897 og er genvalgt i 1902.*
04.03.1880	Peder Erhardsen på konge, rug og havretiende og kirke, korn og kvægtiende *Peder Erhardsen var primusmotor ved frikøb af diverse tiender fra Jungetgård* *Peder Erhardtsen var indkaldt som soldat 15. marts 1864 og indtil krigens afslutning. Han gjorde tjeneste som menig ved 22. regiment, 2. kompagni.*

wikipedia.org/wiki/Erindringsmedaljen_for_Krigen_1864

	Udgiven ved Justitsministeriets Foranstaltning. 1901 ...
	Det anmeldes herved, at Sognefoged Peter Svane af Brokholm(Vejsmarkvej 19), Gaardejerne Niels Peter Christensen af Møgelthorum, Morten Bundgaard af Junget (Floutrupvej 30) og Niels Jensen af Grættrup samt Smed Jens Christensen af Hinnerup ere udtraadte af Bestyrelsen for Junget og Thorum Pastorats Spare-og Laanekassc, samt at Gaardejerne Chr. Andersen, Chr. Mikkelsen (Fjordvej130) og Peder Erhardtsen samt Boelsmand Jens Henriksen, alle af Junget Sogn, og Gaardejer Niels Chr. Rosleft' (Sølvvej 64) af Thorum ere indtraadte i samme Bestyrelse, og at Gaardejer Niels Iversen af Grættrup (Fjordvej 72) fremdeles er Formand, Kasserer og Regnskabsfører for Sparekassen. Hvilket herved bekjendtgjøres. By- og Herredskontoret i Skive, den 25de Juni 1901.
16.08.1907	Jens Christensen Bak og Erhardine Erhardtsen
22.03.1913	Jens Christensen Bak overtager Erhardine´s halvdel. De er halvsøskende
11.04.1927	Anton Nielsen. Han blev gift den 4. maj 1927 med *Helga Kristensen. De er begge fra Thise Torp*
00.00.1935	På tvangsauktion og overtages af fam. Thomsen, Lyby Skive Folkeblad 4. oktober 1935: *Kristjan Thomsen skød sig selv med salongevær. Ked af at være der. Han var 23 år og begravet på Lyby Kirkegård.*
24.02.1937	Anders Dahlgård fra fogeden på 4a og 4b for 48.300 kroner og løsøre på 19.700 kroner. Ejendomsvurdering 36.000 kroner
08.01.1940	Carl Christensen på 4a og 4b for 81.000 kroner og ejendomsvurdering på 38.500 kroner
27.08.1947	Jens Jensen for 108.000 kroner og ejendomsvurdering på 45.500 kroner

JENSEN, JENS, *Gdr., »Bakkegaarden«,*
Junget pr. Roslev,

er født i Skaarup 26. 8. 1901. Forældre: Peder Kristian Jensen, Skaarup, Hustru Ane Katrine. Jens Jensen er gift med Karen, f. Knudsen Friis i Lem 15. 9. 1903. Forældre: Gdr. Mikkel Knudsen, Lem Ebbesgaard, Hustru Nielsine, f. Pedersen. Bedsteforældre:

FF Knud Mikkelsen, Ebbesgaard, Lem. FM Karen, f. Møller. I Ægteskabet er 2 Børn: Kaja Friis 12. 5. 1941 og Per Kristian 30. 10. 1943. Jens Jensen overtog i 1946 Gaarden efter Karl Kristensen, Vium Tingaard, med et Areal paa 45 Tdr. Ld. Der er nye Udbygninger, mens Stuehuset er ældre, men moderniseret. Der er ogsaa alt i Maskiner, og normal Besætning bestaar af 50 Kreaturer, 4 Heste samt Svin og Fjerkræ. Jens Jensen ejede tidligere Trilom i Thise.

Salomon J. Frifelt – 1952

B5546 – Sundsøre Lokalhistoriske Arkiv – 1925
Billedet afleveret af Else Brunsgaard, Fjordvej 131

19.08.1948 Carl Christensen sælger matr. 4L til Morten Bundgaard – Floutrupvej 30
00.00.0000 Magda og Henry Christensen. *Mellem 1955 og 1959*
23.09.1971 Solgt for 300.000 kroner og ejendomsvurdering på 225.000 kroner

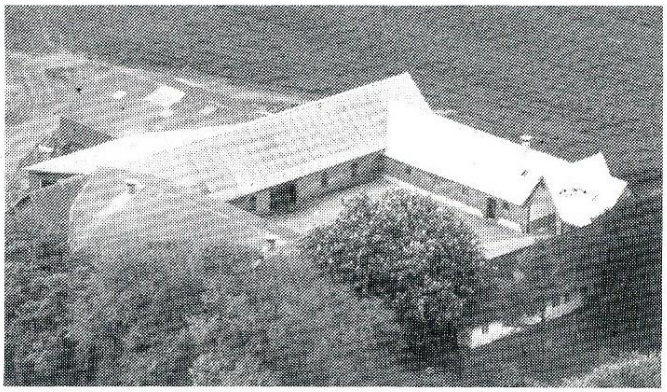

BIRKKÆRVEJ 6, "BAKKEGÅRDEN" JUNGET, 7870 ROSLEV, tlf. 07- 597262.
PETER HAVE JØRGENSEN, gårdejer, født d. 8.-10.-1934, søn af Marinus Jørgensen, Junget, gift med Anna Lise Nielsen, født d. 5.-9.-1937, datter af Frede Niel sen, Bornholm.
P.H.J. overtog gården d. 1.-9.-1970 fra sin far, Marinus Jørgen sen.
Matr. nr. 4a.
Ejendomsskyld 1.450.000. Grundskyld 370.000. Areal 24 ha., der er 12 ha. i forpagtning.
Gården er fra før 1900, lade opført 1928, svinestald 1934, kostald 1973, maskin- og roehus 1976. Gården drives med en kvægproduktion på 58 malkekøer og 170 stk. opdræt af racen SDM. Der findes 2 traktorer, 1 mejetærsker, 1 rendegraver, gylletank, markvandingsanlæg og 5 tårnsiloer. Gården drives sammen med Fjordvej 100, der er på 9 ha. Der bruges lidt fremmed arbejdskraft.

Danske gårde i tekst og billeder ca. 1990

27.12.1995 Solgt til et Hollandsk ægtepar - matr 4a og 4b for 3.7 mill. kroner og ejendomsvurdering på 2.5 mill. kroner

Folketællinger

1787 Bodil Mortensdatter, 52 år. Morten, 21 år, Niels, 15 år (f. 1772), Jens, 7 år, Karen, 14 år og Kirsten, 11 år.
Bodil Mortensdatter er født 1736 som datter af Morten Mortensen (1691-1764) og Kirsten Nielsdatter (1699-1786)

1801 Niels Christensen, 32 år, Kirsten Mortensdatter, 30 år. To børn (1-2 år) og mandens bror Jens.
Niels Christensen og Kirsten Mortensdatter blev gift 3. august 1798. Kirsten Mortensdatter døde i barselseng 1804 – 34år gammel. Derefter giftede Niels Christensen sig med Elisabeth Nielsen, der døde 1812 i en alder af 51 år. Niels Christensen blev gift 3. gang i 1812 med Maren Nielsdatter – datter af Niels Christensen og Kirsten Jensdatter, Floutrupvej 38

1834 Jens Jensen, 39 år, fæster, Kirsten Christensdatter, 1 søn, 6 år, 2 karle og 1 pige

1840 Jens Jensen, 45 år, Kjersten Christensdatter, 42 år. 2 børn, 2 karle og 1 pige

1845 Jens Jensen, 50 år, Kjersten Christensdatter, 49 år. 3 børn (6-12 år) – bl.a. Else Marie, To karle og 1 pige

1850 Jens Jensen, 55 år og født i Junget, fæster og Kjersten Christensdatter, 54 år og født i Lyby. Tre børn (13-17 år) – bl.a. Andet Else Marie Jensen
Den 13. oktober 1957 får hun sønnen Jens Christensen sammen med Christen Nielsen fra Himmerland

1860 Jens Jensen, 65 år og Kirsten Christensen. En søn, 21 år, Else Marie og hendes søn Jens på 3 år og 1 karl fra Sverrig

Anders Mikkelsen (Bak) og Else Marie Jensen gift den 21. juni 1860 får børnene:

Kirsten Andrea den 11. juni 1860. Hun bliver gift med Niels Nielsen. De bor Præstegårdsbakken 16 i Møgelthorum – Den gamle skole. Kirsten Andrea dør 20. marts 1947 i Junget. De får den 7. november 1891 Anders Mikkelsen Bak, der køber Jungetgårdvej 15 i 1922 og har den indtil 1956, hvor han flytter til Fjordvej xx. Han bliver kaldt Ajs Bak og bor sammen med en søster.

Anna Andrea Mikkelsen den 4. oktober 1862. Hun bliver gift 1892 med Kristen Nielsen Peter Nielsen, Thise Torp. Hun dør 22. april 1939 og er begravet på Thise Kirkegård.

Andersine Mikkelsen den 19. maj 1866. Hendes far er død 28. april 1866. Hun dør ugift den 28. oktober 1934

1880 Peder Erhardtsen, 42 år og Else Marie Jensen, 43 år. Jens Krestensen, 22 år. Kjersten Andrea Mekkelsen, 19 år, Anne Andrea Mekkelsen, 17 år, Anders Sine Mekkelsen, 13 år og Erhardt Dine Kristiane Erhardtsen, 1 år.

Peder Erhardtsen er søn af Erhardt Carl Christian Pedersen og Christiane Christiansdatter i Nørre Thise. Peder er halvbror til min oldefar Anders Erhardtsen

1890 Peder Erhardtsen, 52 år, Else Marie Jensen, 54 år. Jens, 32 år, Ane Andrea, 27 år, ErhardDine Kristiane, 11 år.

1901 Peder Erhardsen, Else Marie Jensen, Erhardine Kristiane Erhardsen, Jens Kristensen Bak, stifsøn, Andersine Mikkelsen, stifdatter og en tjenestekarl fra Fur.

1911 Jens Christensen Bak, Erhardine K. Erhardtsen, Andersine Mikkelsen, Peder Erhardtsen og en tjenestekarl.

†

I Dag døde vor kære Fader og Svigerfader,

Peder R. Hardtsen,

76 Aar gammel, hvilket herved bekendtgøres for Slægt og Venner.

Junget, 4. Januar 1914.

Jens Kristeersen Bach.
Andersine Mikkelsen.
Erhardine og Niels Hansen.

Begravelsen foregaar fra Hjemmet Fredag den 9. Januar Kl. 12 pr. Indbydelsen sker kun paa denne Maade.

Skive Folkeblad

Bemærk fejlen i efternavnet – rettet senere. Peder Erhardtsen er kun far til Erhardine, mens Jens og Andersine er hans stedbørn.

1921 Jens Kristensen Bach, Jeppe Erhardtsen kommet 1915, 1 husholder og en tjenestekarl

Jens Christensen Bak dør på Jebjerg Ældrecenter 1944. Jeppe Erhardtsen havde en gård i Floutrup og var sognefoged og han døde 1925 og blev begravet på Selde kirkegaard. Han var gift med Ane Jacobsdatter. De havde ingen børn, men tog en nevø som plejebarn og som overtog gården.

Jeppe Erhardtsen blev indkaldt 18. januar 1864 og hjemsendt 20. maj 1864. Han gjorde tjeneste ved 14. regiment, 7. kompagni som underkorporal.

Anne Jacobsdatter og Jeppe Erhardtsen

1930 Anton Nielsen er født 1897 og Helga Nielsen er født 1905. En søn, 1 karl og 1 pige
1940 Carl Christensen er født 1909 i Jebjerg og gift med Asta Marie Kristensen, 2 døtre, 2 karle og 1 pige. De er kommet 1932. *De flyttede til Vium Tinggaard*

<u>Fæstebreve m.m.</u>
1724 Toer Jensen nævnt i 1724-lægdoversigt
1739 Thor Jensen: 2-4-1-0
1739 Niels Nielsen: 2-4-1-0
1745 Jens Jensen Bundgaard fra Thor Jensen: 2-4-1-0
1755 Christen Villadsen fra Niels Nielsen: 2-4-1-0
1760 Jens Rasmussen: 5-0-2-0
1766 Peder Skrædder: 5-0-2-0
Peder Nielsen Skrædder er gift 1755 med Karen Jørgensdatter – begge er fra Grættrup. I 1755 får de et fæste fra Ulrik Hansen i Junget – stedet ikke fundet. Peder Nielsen Skrædder dør i 1770. Han efterlader sig 7 børn: Anne 15 år, Maren 13 år, Karen 11 år, Knud 10 år, Jørgen 6 år, Niels 4 år og Anders 1 år.
Boopgørelsen viser 5 heste til i alt 84 rigsdaler eller knap 17 rigsdaler i gennemsnit Vurderingsmændene vurderer, at der skulle have været 5 dygtige arbejdsheste til i alt 100 rigsdaler. Der var 6 kreaturer til 41 rigsdaler. De samlede aktiver blev på 151 rigsdaler, mens passiverne udgjorde 211 rigsdaler så der blev ingen arv til Karen Jørgensdatter og børnene

Karen Jørgensdatter bliver i 1777 gift med Niels Pedersen og med bl.a. Peder Gaardboe som forlover. De er ikke fundet ved folketællingen 1787. Karen Jørgensdatter dør 1791 og værende gift med Niels Pedersen Gaardboe. Hun efterlader sig 6 børn alle med efternavnet Pedersen/Pedersdatter. Knud i Weismark, Niels i Stoubye, Anders i Lille Brokholm, Anne i Solbjerg på Mors, Karen gift med Niels Sørensen i Nautrup. Aktiverne er opgjort til 3 rigsdaler, mens passiverne er på 9 rigsdaler.

1766 Christen Nielsen Bach: 5-0-2-0

Christen Nielsen Bach (1729-1786) er søn af Niels Jepsen Bach (1696-1776) og Karen Nielsdatter (1695-1763)

1770 Christen Bach: 5-0-2-0

Christen Nielsen Bach er gift før 1765 med Bodil Mortensdatter. Han dør 1786 og efterlader sig børnene: Morten 21 år, Niels 18 år, Karen 14 år, Kirsten 12 år og Jens 7 år. Boopgørelsen viser 4 heste til en værdi af 26 rigsdaler, men vurderingsmændene mener, at der skal være 5 heste og til en værdi af 80 rigsdaler. Der er 7 kreaturer, der sættes til 21 rigsdaler. Fire får og 3 lam er sat til 2 rigsdaler. Høns til ½ rigsdaler, grise til 2 rigsdaler. De samlede aktiver udgør 75 rigsdaler, mens passiverne udgør 162 rigsdaler. Til Niels Mortensen i Nørre Thise skyldes knap 7 rigsdaler for korn – han er givetvis en søster til Bodil Mortensdatter

Bodil Mortensdatter er født 1736 som datter af Morten Mortensen og Kirsten Nielsdatter, der stammer fra Store Brokholm *(Vejsmarkvej 17)*. Bodil Mortensdatter har følgende søskende: Kirsten født 1727, Jep (1729-30), Mette født 1731, Anne født 1733, Niels født 1741 og bosat i Nørre Thise og Jens født 1744 og som 1774 er ladefoged på Jungetgaard.

1798 Niels Christensen Bach

Han bliver gift 1798 med Kirsten Mortensdatter, der er datter af Morten Sørensen Quist og Mette Pedersdatter, Møgelthorum. Hun er søster til Maren Mortensdatter, Floutrupvej 30. Kirsten Mortensdatter dør 1804 i en alder af 34 år og efterlader sig børnene Bodil 5 år, Morten 4 år og Mette 3 år, der har Jeppe Villadsen, Møgelthorum som lavværge og som er gift med deres moster Dorthe Mortensdatter.. Boopgørelsen viser 4 heste til en værdi af 61 rigsdaler, 9 kreaturer til 82 rigsdaler og 9 får med lam til 12 rigsdaler. De samlede aktiver udgør 267 rigsdaler, mens passiverne udgør 277 rigsdaler.

Niels Christensen Bach/ Niels Bach gifter sig 1805 med Lisbeth Nielsdatter, der er datter af Niels Laursen Smed og Maren Hansdatter Saand, Møgelthorum. Hun dør 1812 uden af efterlader sig livsarvinger. Livsarvinger: Søsteren Johanne Nielsdatter gift med Morten Jørgensen, Fjordvej 131, broderen Lauge Nielsen Smed og som er gift med Kirsten Jørgensdatter – søster til Morten Jørgensen, Maren Nielsdatter gift med Christen Nielsen Bjørndal, Fuurland. Aktiverne kunne opgøres til 245 rigsdaler og passiverne til 272 rigsdaler.

1826: Jens Jensen Bach

Ivar Kristoffersen – april 2016

Birkkærvej 7 – matr. 8 = Birkkærgaard

B7213 – 1920. Sundsøre Lokalhistoriske arkiv

Ved dammen står Kristian Nielsen, der ejede gården fra 1911-44 - med sin husholderske gennem mere end 25 år Kristiane Sørensen. Det nye stuehus opførtes kort efter overtagelsen. Det gamle og udhusene blev revet ned i 1927. Dammen lidt vest for gården, formodentlig en mergelgrav, ses på målebordsbladene 1882-o.1945, men ikke på kortet o.1960 (K.E. Jacobsen)

AAL_Bl12-A1_170_025 (1948-52) via kb

A900946_ 008 (1990) via kb

Ivar Kristoffersen – april 2016

Skøder m.m.

1815-kort	Christen Andersen
00.00.1844	Christen Andersen som fæster
12.12.1853	Anders Christensen
04.03.1880	Anders Christensen på konge, rug og havretiende og kirke, korn og kvægtiende
05.02.1904	Ane Margrethe Andersen – skifteretsattest som adkomst
12.01.1904	Anders Kristensen Andersen fra Ane Margrethe Andersen
16.06.1909	Otto Theodor Jensen efter auktion fra Lars Hedegaard Kristen Kristensen Bundgaard.
22.12.1911:	Christian Nielsen

Birkkjærgaard, Junget Sogn. Postforb. og St.: Roslev, hvortil c. 9 Km. Gaarden ligger c. 27 Km. fra Skive. Ejer: *Christian Nielsen*, som overtog Gaarden i 1911, er født i Junget Sogn 2. Jan. 1875.

Matr.-Nr. 8 af Junget. Hartkorn 4 Tdr. 6 Skpr. 2 Fdkr. 1½ Alb. Ejendomsskyld 29,000 Kr. Brandassurance for Bygningerne c. 15,000 Kr. Areal 68 Tdr. Ld., deraf Ager 59½, Kultureng 8, Have og Gaardsplads ½. Af Agermarken drives 46½ Td. Ld. i en 8 Marksdrift: Rug efter Halvbrak, Havre, Roer, Byg, Havre og 2½aars Græs; 13 Tdr. Ld. opdyrket Hedejord drives uden fast Sædskifte. Jordens Bonitet er dels lermuldet, dels sandmuldet. Der holdes 12 Køer, 26 Stkr. Ung-

Birkkjærgaard.

kvæg og Kalve og 1 Tyr af Korthornsrace, 4 Heste, 2 Plage og 14 Faar. Sidste Aar solgtes c. 50 Fedesvin.

Birkkjærgaard har Navn af nogle Agre, »Birkkjæragrene«, som findes paa dens Mark. I sin Tid var den Fæste under Jungetgaard, og senere tilhørte den gennem en lang Aarrække Familien Bekker, indtil Kr. Bekker solgte den. Et Par Aar ejedes den af Otto Theodor Jensen og derefter en ganske kort Tid af Niels Hansen, af hvem den nuv. Ejer har købt. — Gaarden ligger temmelig lavt c. 1 Km. NV. for Junget ved Floutrup Skel. Bygningerne er overvejende af Grundmur med Straatage. Petroleumsmotor er installeret.

la Cour – omkring 1915

09.05.1944: Frederik Filtenborg for 146.000 kroner og ejendomsvurdering på 51.600 kroner
23.10.1944 Aksel Jensen for 143.000 kroner
09.01.1947 Marinus Jørgensen for 150.000 kroner og ejendomsvurdering på 63.000 kroner
20.12.1972 Kristian Jørgensen og Elin E. Sø. Jørgensen for 592.700 kroner og ejedomsvurdering på 368.000 kroner

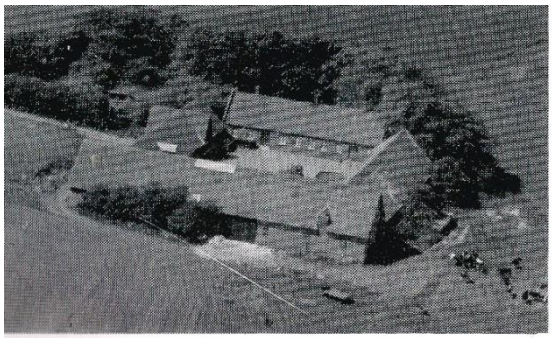

BIRKKÆRVEJ 7, "BIRKKÆR-GÅRD", JUNGET, 7870 ROSLEV. KNUD KRISTIAN JØRGENSEN, født d. 18.-2.-1947, søn af Marinus Jørgensen, Junget, gift med Elin Søe, født d. 1.-4.-1949, datter af Andreas Søe, Ørding. E.S.J. er uddannet kontorassistent og ansat på Morsø Folkeblad. K.K.J. overtog gården d. 1.-1.-1973 fra sin far, Marinus Jørgensen. Matr. nr. 8a. Ejendomsskyld .300.000. Grundskyld 417.500. Areal 30,5 ha. tuehuset er opført 1888 og gennemrestaureret, stald og lade opført 1927, laden er ilbygget 1981. Gården drives med en kvægproduktion på 28 køer + opdræt, alle af acen SDM. Der findes 3 traktorer, 1 mejetærsker, gylletank, portionstørreri, rørhalkningsanlæg og køresilo. På gården er ansat 1 deltidsmedhjælper.

Danske gårde i tekst og billeder – ca. 1990

02.10.1996 Solgt til Birkkærvej 5 for 285.785 kroner for 16a på 5.4 hektar
00.00.0000 Ny ejer

Folketællinger

1787 Anders Bak, 50 år og Karen Christensdatter. Datteren Karen, 14 år og sønnen Christen, 13 år.
1801 Christen Andersen, 29 år, Dorthe Mortensdatter, 32 år, *der er gift 1798.* Sønnen Anders på 1 år. 1 karl og 1 pige
1834 Christen Andersen, 63 år, Dorthe Mortensdatter, 66 år. Anders, 32 år og Maren, 30 år samt en tjenestekarl. *Dorthe Mortensdatter er datter af Morten Quist og Mette Pedersdatter, Møgelthorum. Hun er søster til Maren Mortensdatter gift med Christen Jensen Bondgaard, Floutrupvej 30.*
1840 Christen Andersen og Dorthe Mortensdatter. 1 søn og 1 datter
1845 Anders Christensen, 45 år og født i Junget og Inger Pedersdatter, 31 år og født i Selde. 1 datter på 3 år, Dorthe Mortensdatter, 78 år og født i Thorum – hans moder *Inger Pedersdatter er født i Konradsborg den 14. oktober 1811 og er datter af Peder Jensen (Ladefoged) og Ane Mortensdatter. Anders og Inger er gift den 16. juni 1842 i Selde Kirke. Hun dør den 10. september 1891. Anders Christensen er født den 8. september 1800 og dør den 3. december 1886*
1850 Anders Christensen og Inger Pedersdatter, Dorthe 8 år og Christen 1 år og en tjenestekarl
1860 Anders Christensen og Inger Pedersdatter. Dorthe og Christen og 1 karl
1880 Kresten Andersen, 30 år og Margrethe Jensen, 32 år og født i Selde, 1 søn og 2 døtre og 1 karl samt Inger Pedersdatter
1890 Christen Andersen og Magrethe Jensen, 3 børn (3-13 år), Inger Pedersdatter, 75 år og 2 karle.

Christen Andersen er bestyrelsesmedlem i Junget og Thorum Pastorats Spare og Laanekasse fra 1896 og er genvalgt 1902, men hvor længe herefter vides ikke.

1901 Kristen Andersen og Margrethe Jensen, sønnen Anders Kristensen Andersen gift med Martine Sørensen født 1877 på Fur, 2 sønner og 1 tjenestepige

1911 Theodor Jensen er født 1880 og Petra Elkjær født 1892. Hans Færk og 1 karl til

1921

1930 Christian Nielsen født 1875 i Thorum og husbestyrer Kristiane Sørensen født 1886 i Ærtebølle

1940 Christian Nielsen og husbestyrer Christiane Sørensen samt 2 karle.

Fæstebreve m.m.

0000 Jens Thøgersen

1724 Jens Thøgersen: 2-4-1-0. Lægdsmand

1735 Thøger Jensen efter Jens Thøgersen: 2-4-1-0

1739 Peder Jensen efter Jens Thøgersen: 2-4-1-0

1765 Mads Madsen Mølgaard efter Thøger Jensen: 5-0-2-0

1768 Anders Nielsen Bach efter Mads Madsen Mølgaard: 5-0-2-0

1770 Anders Bak

Anders Nielsen Bach/Anders Bach er gift med Maren Christensdatter. Anders Nielsen Bach dør i 1792 og efterlader sønnen Christen på 20 år og datteren Karen på 22 år. Som lavværge for Maren Christensdatter ses Niels Christensen Schove og givetvis er hendes bror. Som lavværge for børnene ses Jens Jensen Bach. Boopgørelsen angiver ingen heste, men 11 kreaturer til 41 rigsdaler. Syv får til 3½ rigsdaler og 2 grise til knap 3 rigsdaler. Det samlede aktiver kan ikke læses, mens passiverne udgør 122 rigsdaler. Da der ikke er angivet nogen arv må aktiverne være under 122 rigsdaler.

1798 Christen Andersen Bak

Udsigt fra Urhøje mod nord. Foto: Ivar Kristoffersen – september 2014

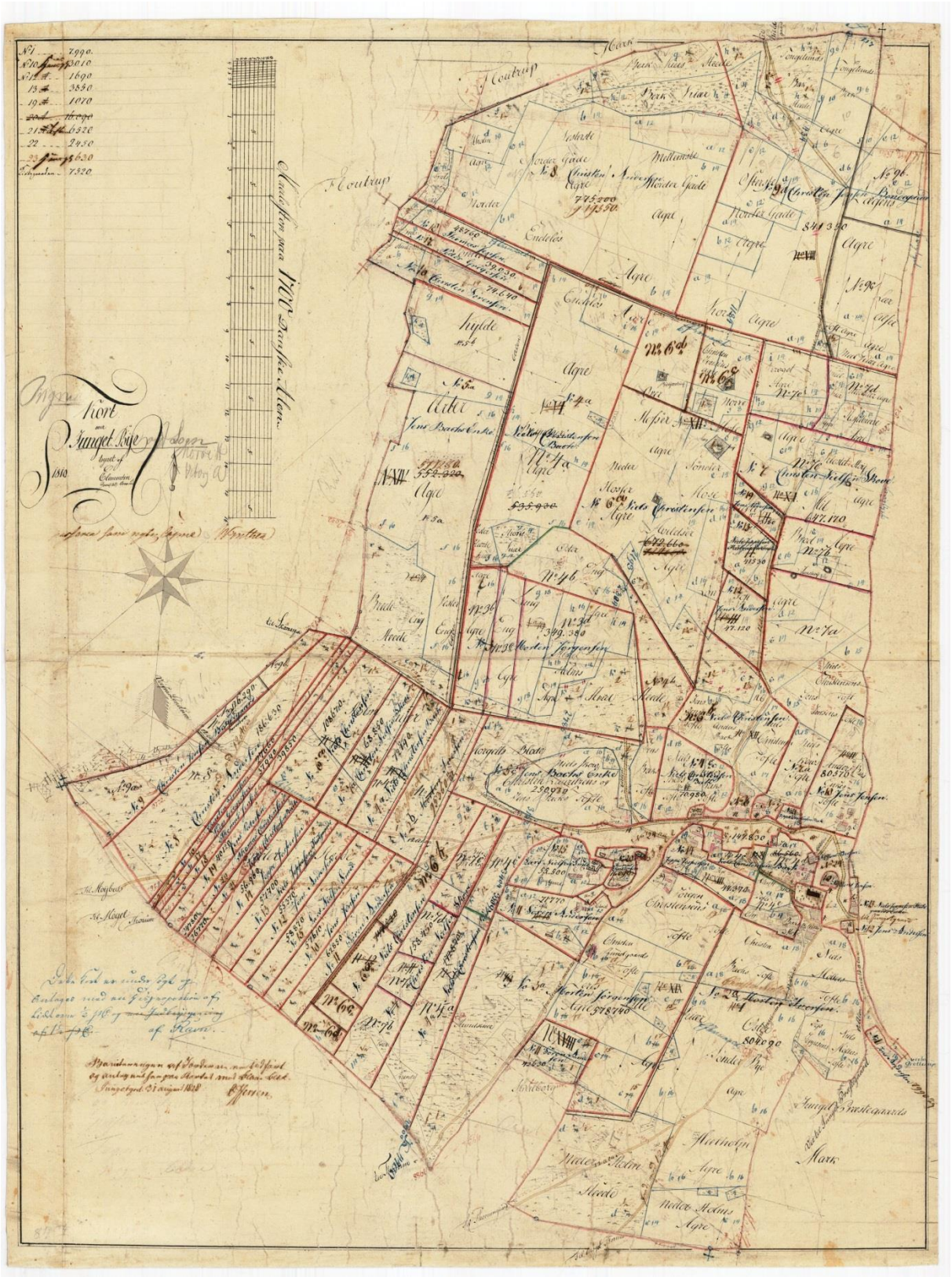

Junget by ejerlav: kms 1815-1856

Fjordvej 81 – matr. 1q fra Junget Præstegaard

L03586_035 (1949) og H08421_029 (1956)

A910825_031 (1991)
Stuehuset modsat er Fjordvej 94

Resterne af Fjordvej 81. Foto: Ivar Kristoffersen – August 2016

Skøder m.m.

16.11.1927 Anders Jensen Pedersen Dahl fra Junget-Thorum Menighedsråd

DAHL, ANDERS, *Bmd., Junget pr. Kostev,*
er født i Tøndering 23. 1. 1891. Forældre: Skomager Søren Dahl, Selde, Hustru Marie. Bedsteforældre: FF Arb. Peder Dahl, Selde. Anders Dahl er gift med Maren, f. Jeppesen i Risum 26. 9. 1889. Forældre: Fiskehandler Jeppe Jeppesen, Branden, Hustru Johanne, f. Jensen i Risum. Bedsteforældre: FF Peder Kristian Jeppesen. FM Bertha. MF Søren Jensen. MM Maren. I Ægteskabet er 5 Børn: Henry 21. 4. 1915, Johannes 5. 4. 1917, Kristian 7. 10. 1919, Jeppe 23. 8. 1921 og Henning 12. 11. 1928. Anders Dahl overtog 1. April 1927 Ejendommen efter Udstykning fra Præstegaarden. Arealet er 12 Tdr. Ld., og normal Besætning bestaar af 12 Kreaturer, 2 Heste, 2 Søer samt Svin og Fjerkræ. Der er ogsaa anskaffet alt i Maskiner og Redskaber.

Salomon J. Frifelt - 1952

28.09.1959 Ruth og Jeppe Dahl fra Maren Dahl og for 65.000 kroner og ejendomsvurdering på 26.200 kroner

00.00.2016 Bygningerne revet ned og jorden overtaget af Hans Dalgaard, Rusengvej 13

Folketællinger

1930 Anders Jensen Pedersen = Anders Dahl er født 1892 og Maren Dahl er født 1889. Tre sønner og 1 datter

1940 Anders Jensen P. Dahl er født i Tøndering og Maren Dahl er født i Selde. 2 sønner og Niels Christian Nielsen, aldersrente.

Maskineftersyn

I 2016 har vi arbejdstilsynet, og noget tilsvarende havde vi før. Således er der på Sundsøre Lokalhistoriske arkiv opbevaret en maskinsynsbog for Anders og Jeppe Dahl. Bogen omfatter perioden 1930-1972. Smed *(Peder)* Høgh, Fjordvej 64, 1930-1947. Tømrer Ejnar Nielsen, Skovevej 2 – senere Sønder Thise, 1949-1961. Smed Frode Sørensen, Fjordvej 93, 1962-1966. Smed Arne Høgh, Fjordvej 64 1967-1969 og 1970-1972: tømrer Ejvind Larsen, Præstegårdsbakken 1, Thorum by.

Ivar Kristoffersen – april 2016

Fjordvej 83

Fra Fjordvej 81 springes på samme vejside til Fjordvej 85. Vurderingen er, at der aldrig har eksisteret Fjordvej 83, men at den har været planlagt, men aldrig udført.

Fjordvej 92 – matr. 1 b Jungetgaard

B7301 – 1913 - Sundsøre Lokalhistoriske arkiv

L03586_032 (1949) A910825_029 (1991)

Skøder m.m.

30.03.1905 Carl Weitsmann fra Anton Olesen
30.05.1911 Carl Weitsmann på matr. 1e fra J.K. Markvorsen m.fl.
13.06.1912 Sti Sørensen Iversen født 7. september 1888
24.04.1952 Katrine og Sigurd S. Nielsen, Teglgård, Floutrupvej 37 fra Marie Iversen, enke
06.03.1978 Laura Møller, Fjordvej 82 fra Katrine Nielsen født Iversen
Omkr. 1982 Laura og Niels Iversen´s Møller´s arvinger - 3 døtre og 3 sønner)
00.00.0000 Ejer af Fjordvej 82

Folketællinger

1911 Carl Weitzmann
1921 Sti Iversen
1930 Sti Iversen er født 1888 og Marie Iversen er født 1892 (1919-1927). To døtre og 2 rentier
1940 Sti Sørensen Iversen og Else Marie Iversen født i Thorum og 1 datter

Ivar Kristoffersen – 2016 og Karl Johan Thomsen - 2008

Fjordvej 94 – matr. 1f, 1p fra Jungetgård Hovedgård og 1ar fra ”Strømgård”

B9703 – Sundsøre Lokalhistoriske arkiv 1955-60

A910825_027 (1991)

Foto: Ivar Kristoffersen – august 2016

Foto: Ivar Kristoffersen – august 2016

Det oprindelige stuehus ses til højre for træerne

Skøder m.m.

15.12.1911 Jens Nielsen Jensen fra N. Ovesen m.fl.

19.06.1914 Niels Bertelsen fra Jens Nielsen Jensen

24.03.1937 Henry Nielsen på 1f og 1p fra Niels Bertelsen for 18.600 kroner og ejendomsvurdering på 10.600 kroner

20.07.1939 Henry Christensen fra Henry Nielsen 23.000 kroner og ejendomsvurdering på .600 kroner

09.08.1941 Viggo Ransborg Nielsen fra Henry Christensen for 24.800 kroner og ejendomsvurdering 10.600 kroner

RANSBORG, VIGGO, *Bmd., Junget pr. Roslev,* er født i Ejsing 30. 4. 1913. Forældre: Lmd. Mads Ransborg, Ejsing, Hustru Nielsine født i Sall. Bedsteforældre: FF Lmd. Jens Peder Nielsen, Hanbjerg. FM Karen. MF Lmd. Laurits Jensen Kjær, Sall. MM Dorthea Kirstine. Viggo Ransborg er gift med Juliane Marie, født Andersei i Aasted 22. 2. 1921. Forældre: Lmd. Juul Marinus Andersen, Aasted, Hustru Mette Kirstine Dagmar føde i Durup. Bedsteforældre: FF Anders Andersen, Sparkjær. FM Ane Marie, født Jeppesen. MF Niels Kristian Kristensen, Lindum, Selde Sogn. MM Stine. I Ægteskabet er 3 Børn: Poul Erik 15. 8. 1944, Nanna 27. 1. 1946 og Ane Marie 16. 1. 1951. Viggo Ransborg overtog i August 1941 Ejendommen med et Areal paa 13 Tdr. Land. Normal Besætning bestaar af 12 Kreaturer, 2 Heste samt Svin og Fjerkræ. Der findes ogsaa de nødvendige Maskiner.

Salomon J. Fritfelt

24.10.1949 Viggo Ransborg – navneforandring

22.02.1949 Viggo Ransborg på matr. 1 ar for 4.048 kroner

14.03.1957 Vagn Knudsen fra Viggo Ransborg for 77.500 kroner, hvoraf løsøre udgør 600 kroner. Ejendomsvurdering 26.700 kroner

B7707 Sundsøre Lokalhistoriske arkiv + B7705
Fund af Vagn Knudsen på sin ejendom

Folketællinger
1911 Jens Nielsen Jensen
1921 Niels Bertelsen
1930 Niels Bertelsen født 1877 i Ramsing og Anne Marie Bertelsen født 1877 i Selde
1940 Henry Christensen født 1912 på Fur og Jensine Alma Kristensen født 1917 i Resen

Fjordvej 96 – matr. 1s og 1u – Jungetgaard Hovedgaard

AAL_01916_012 (1961) og H16401_018 (1976) via kb

A910825_026 (1991)

Foto: Ivar Kristoffersen – august 2016

<u>Skøder m.m.</u>

09.06.1913	Christian Pedersen fra Jens Heilskov m.fl.
06.11.1918	Emil Gyrum Christiansen fra Christian Pedersen
26.05.1928	Alfred Laursen fra Hastrup m.fl. for 28.000 kroner og ejendomsvurdering på 14.100 kroner
15.10.1929	Niels Andersen (Væver) for 17.700 kroner og ejendomsvurdering på 14.100 kroner
03.05.1934	Peter Høgh Poulsen, fogedudlægsskøde, tvangsauktion for 17.000 kroner og ejendomsvurdering 12.600 kroner *Peder Høgh Poulsen gift med Kirstine har gennem årene boet flere steder: Sølvvej 20 = Dyrlægegården, Roslevgården = Møgelthorumvej 1 og Præstegårdsbakken 10.*
11.12.1942	Otto Olesen fra Peder Høgh Poulsen for 42.000 kroner og ejendomsvurdering på 15.700 kroner
1.07.1944	Jens Peder Rasmussen fra Otto Olesen for 40.000 kroner og ejendomsvurdering på 15.700 kroner *Katrine og Otto Olesen flytter 1948 til Fjordvej 136, Skammergårdsvej. Hvor de har været 1944-48 er ikke fundet*

RASMUSSEN, JENS PETER, *Gdr., Junget,*
er født i Thyregod, Sogn 24. 6. 1893. Forældre: Lmd. Kresten Rasmussen, Thyregod, Hustru Johanne født Sørensen. Jens Peder Rasmussen er gift med Ane Dorthea, født Bundgaard i Veismark 17. 5. 1901. Forældre: Niels Bundgaard, Hustru Benned født Nielsen. Bedsteforældre: MF Murer Lars Nielsen, Grættrup. MM Gravine. I Ægteskabet er 1 Barn: Ruth 17. 8. 1938. Jens Peder Rasmussen har tidligere ejet en Ejendom i Grærup og flyttede først til Junget i 1944, hvor han overtog Gaarden her med et Areal paa 18 Tdr. Land, der tidligere hørte under Jungegaard. Normal Besætning bestaar af 18 Kreaturer, 2 Heste, 2 Søer samt Svin. Der findes ogsaa alt i Maskiner.

Salomon J. Frifelt - 1952

24.10.1958 Grethe og Kristian Madsen for 86.500 kroner og ejendomsvurdering på 31.500 kroner

Folketællinger

1921 Emil Gyrum Christiansen

1930 Niels Andersen Væver født 1893 og Karen Andersen og 2 døtre

1940 Peder Høgh Poulsen født 1910 i Harre og Kristine Høgh Poulsen født 1914 i Rydde, 2 sønner og 3 døtre og Alfred Kristensen født 1918 i Rydde
De har også haft Sølvvej 20 i Thorum By, Møgelthorumvej 1 og Præstegårdsbakken 6.

Fjordvej 100 – matr. 1q – Jungetgaard Hovedgaard

L03587_035 (1949) og H16401_003 (1976)via kb

På billedet til højre ses Fjordvej 97 og 99, mens der til venstre for de 2 villaer ses ubebygget grund, der senere blev til Rusengvej 2 og 2a

A910825_019 (1991)

Modsat har vi Rusengvej 2, 2a og Fjordvej 97, 99, 101 og 103

Foto: Ivar Kristoffersen – juli 2016

Skøder m.m.

	De gamle bygninger var arbejderboliger til Jungetgård, hvor bl.a. arbejdere fra Polen boede, og derfor kaldt Polakke-huset (Vagn Knudsen)
30.05.1911	Frederik Christian Laursen fra J.K. Markvorsen
07.03.1913	Niels Hansen fra Frederik Chr. Laursen
10.01.1922	Jens Nielsen Jensen fra Niels Hansen ved fuldmægtig Hastrup ifølge fuldmagt
03.08.1928	Tvangsauktion
13.09.1928	Thorvald Olesen ved fogedudlægsskøde for 12.500 kroner og ejendomsvurdering på 16.400 kroner
06.09.1983	Peter Have Jørgensen, Birkkærvej 6 og Leif Jensen for 285.000 kroner og ejendomsvurdering
00.00.0000	Peder Have Jørgensen eneejer
Omkr. 1992	Fjordvej 82 ved jordfordeling
27.05.1993	Overtages bygningerne for 300.000 kroner

Folketællinger

1911 Frederik Christian Laursen født 1883 og Dorthea Katrine Nielsen født 1893

1921 Niels Hansen, Erhardine Kristiane Erhardtsen og døtrene Else Marie og Karen Kjerstine Erhardt.
Erhardine er reel kaldt op efter sin farfar og farmor. Senere Fjordvej 114 med vognmandsforretning (1928-37)

1930 Thorvald Olesen er født 1902 og Else Olesen er født 1906. To døtre og en tjenestepige.
realeksamen fra Roslev 1955/57

1940 Thorvald Olesen er født 1902 i Vile, Kirstine Else Olesen er født 1906 i Selde. En søn – Ole, *der tog realeksamen fra Roslev 1956/57* og to døtre

Ivar Kristoffersen – april 2016

Fjordvej 115 – matr. 2a – Stengaard

B7214 – 1906-12. Sundsøre Lokalhistoriske arkiv

Familien foran gården, fra venstre:
1. gårdejer Niels Møjbæk Andersen og hustru
3. Signe på hesten. *Hun blev gift med præsten Sandby Møller*
4. Rasmus Pedersen (søn fra Jungetgård, stående)
5. Ukendt
6. Harald Pedersen (søn fra Jungetgård, stående med hest)
7. Ukendt

Da teglværket i Junget blev bygget, klagede Niels Møjbæk til ejeren over røgen fra skorstenen. Som "erstatning" fik han teglsten til den nye lade på billedet (K.E. Jacobsen)

B10015 – 1950-60, Sundsøre Lokalhistorisk Arkiv

H16401_015 (1976) A910825_016 (1991)

Skøder m.m.

1815-kort	Christen Nielsen
00.00.1844	Christen Nielsen – fæster eller ejer
05.12.1854	Anders Nielsen bliver gift med enken Mariane Christensdatter
19.12.1854	Anders Nielsen – skifteretsattest som adkomst. Han er søn af Niels Jepsen og Maren Nielsdatter, Over Møjbæk i Thorum.
04.03.1880	Anders Nielsen på konge, rug og havretiende og kirke, korn og kvægtiende
20.03.1889	Niels Andersen (Møjbæk) – søn. Han fik 1905 kongelig bevilling på at føre navnet Niels Andersen Møjbæk

N. A. Majbæks Gaard i Junget, Junget Sogn. Postforb. og St.: Roslev, hvortil c. 10 Km. Tlf. 10 over Junget Central. Gaarden ligger c. 24 Km. fra Skive. Ejer: *Niels Andersen Majbæk,* som overtog Gaarden i 1889, er født paa Ejendommen 10. Aug. 1862 og gift med *Hansine Nielsen,* født i Selde Sogn 5. Septbr. 1863.

Matr.-Nr. 2a m. fl. af Junget. Hartkorn 5 Tdr. 4 Skpr. 2 Fdkr. ½ Alb. Ejendomsskyld 32,000 Kr. Brandassurance for Bygningerne c. 16,000 Kr. Areal 61 Tdr. Ld., deraf Ager 60, Have og Gaardsplads 1. Af Agermarken drives 45 Tdr. Ld. i en 8 Marksdrift: Brak, Rug, Havre, Roer, Byg, Havre og 2aars Græs; 15 Tdr. Ld. opdyrket Hede drives med: Brak, Rug og 4—5aars Græs. Jordens Bonitet er hovedsageligt god Sandmuld. Der holdes 8 Køer, 22 Stkr. Ungkvæg og Kalve og 1 Tyr af blandet Korthornsrace, 3 Heste, 2 Page og 8 Faar. Sidste Aar solgtes c. 30 Fedesvin.

Gaarden var i sin Tid Fæste under Jungetgaard. Den ligger i Junget By umiddelbart S. for Kirken og er af Grundmur med Straatage.

la Cour – omkring 1915

09.05.1923	Peder Chr. Og Marius Seerup
17.12.1929	Peder Chr. og Marius Seerup på matr. 26e fra Marianne Jensen for 50 kroner
23.05.1940	Peder Chr. Seerup fra Marius Seerup på hans andel på 2a, 4e, 24a, 26e og 3k (Møgelthorum)for 64.000 kroner og ejendomsvurdering på 42.800 kroner (hele ejendommen).
04.06.1941	Frederik Jung for 67.000 kroner og ejendomsvurdering på 42.700 kroner
18.07.1941	Laust Søndergaard, Landbrugskonsulent på 2a, 4e, 24a, 26e og 3 k for 79.000 kroner og ejendomsvurdering på 42.700
	Laust Nielsen Søndergaard er født 1909 og bliver gift 3. august 1941 i Nordby kirke på Fanø med Laura Agnete Iversen født 7. august 1908 i Rindby på

Fanø. Hun dør den 6. april 1963 på amtssygehuset i Viborg bliver begravet 10. april 1963 på Rindby Kirkegaard = Nordby Søndre kirke. I 1948 får de i Junget sønnen Arne Ivar Søndergaard, der dør i 1966 og bliver begravet på Rindby Kirkegaard. Laust Nielsen Søndergaard dør 1999.
Da Laura og Arne Ivar dør er bopælen i Mønsted sogn.

Rindby kirkegård = Nordby søndre kirkegård – foto NordbyS-041

27.11.1945 Valdemar Hinnerup Jensen, Præstegårdsforpagter for 120.000 kroner. Laust Søndergård overtager præstegårdsforpagtningen.
Omkr. 1954 Marie og John Kristensen fra Fjordvej 130, Skammergaard.
20.04.1977 Salg til deres 2 døtre og ægtefæller, der bor i Estvad henholdsvis Hem.
03.11.1998 Solgt til Fjordvej 80 på 2a, 4a, 24a og 3k - Møgelthorum
00.00.0000 Solgt

Folketællinger

1787 Niels Jensen Møller, 48 år, Anna Madsdatter, 36 år og 2 karle
1801 Niels Jensen, 64 år, gårdfæster og uformuende. Anne Madsdatter, 54 år. Tre tjenestekarle (13-23 år) og 1 tjenestepige.
1834 Christen Nielsen, 44 år, separeret. En tjenestekarl, og 2 tjenestepiger og bl.a. Johanne Nielsdatter, 35 år.
I 1821 bliver Christen Nielsen gift med Kirstine Christensdatter, der var enke efter forgængeren i fæstet – Morten Iversen. Kirstine Christensdatter er ikke fundet ved folketællingen 1834. I 1835 får han kongelig bevilling til at gifte sig med Johanne Nielsdatter. Hun er datter af Niels Olesen og Dorthe Pedersdatter i Nørre Thise. Niels

Olesen er bror til min 2xtipoldefar, mens Dorthe Pedersdatter er datter af min 3xtipoldefar, Højgaard, Lillethorumvej 19.

1840 Christen Nielsen, 51 år, gaardmand, Johanne Nielsdatter, datteren Dorthe Kjerstine, 2 tjenestefolk og en tjenestepige

1845 Christen Nielsen, 56 år, gaardmand, Johanne Nielsdatter, 47 år og født i Thise, deres datter Dorte Kjerstine, 7 år. En tjenestekarl og en tjenestepige
Ved folketællingen 1850 og 1855 er bosiddende i et hus.

1850 Christen Poulsen, 49 år, Gaardmand og sognefoged født i Brøndum, Ane Katrine Larsdatter, 41 og født Vejerslev, en søn, en plejedatter og 2 tjenestekarle.
I Lyby kirke 1851 vies Laust Laustsen med Marianne Christensdatter. De overtager Fjordvej 115 – skødet er dog ikke fundet. Den 21. maj 1854 dør Laust Laustsen i en alder af 32 år. Med kongelig bevilling af 22. november 1854 bliver Marianne Christensdatter til Anders Nielsen, der er søn af Niels Jepsen og Maren Nielsdatter i en af Møjbækgårdene.

1855 Anders Nielsen, 24 år og Marianne Christensdatter, 34 år. De har en smed, 1 karl og en pige.

1860 Anders Nielsen, 32 år og Marianne Christensdatter, 36 år. De har 3 børn (1-5 år) bl.a. Laust/Laurids Børsting *Andersen* og aftægtskonen Ane Jensdatter.
Laurids Børsting Andersen bliver gift med datteren Kristiane Jensen. De overtager omkring 1890 Store Brokholm. I 1910 køber de Langesgård.

1880 Anders Nielsen, 52 år, Mariane Kristensen, 55 år. Ane Jensen, Aftægtskone, 2 sønner, 1 karl og 1 pige.

1890 Niels Andersen, 27 år og født i Junget, Hansine Nielsen, 26 år og født i Floutrup. Anders Nielsen, 68 år, Marianne Kristensen, 1 datter, 2 karle og 1 pige.
Hansine er datter af Niels Christian Pedersen og Maren Hansdatter, Eskov (Aksel Børsting)

1901 Niels Andersen, Hansine Andersen. Anders Nielsen, aftægtsmand, 3 sønner og 1 datter og 1 pige.

1911 Niels Andersen Møjbæk, Hansine Nielsen, 3 sønner og 2 døtre og en pige

1921 Niels Andersen Møjbæk, Hansine Andersen, 2 sønner og to tjenestepiger

1930 Marius Seerup er født 1888 på Mors, Husbestyrer og 1 tjenestepige.

1940 Marius Seerup er født 1888 i V. Assels.

Fæstebreve m.m.

0000 Lars Svendsen

1740 Anders Pedersen fra Hinnerup efter Lars Svendsen

1760 Christen Pedersen Bach: 5-0-2-0
Den 1. august 1765 fæster Christen Pedersen Bach et huus efter Kirsten Knudsdatter. Han bliver gift 1749 med Else Jensdatter Huus (1717-1779). Christen Pedersen Bach/Christen Bach (1721-1772) er søn af Peder Bach og Karen Knudsdatter. Christen Bach dør 1772. Boopgørelsen angiver børnene: Maren født 1750, Peder født 1754, Jeppe født 1757, Karen født 1759 og Else født 1762. Boopgørelsen viser aktiver på godt 7 rigsdaler, hvoraf en ko udgør 5 rigsdaler. Passiverne udgør 12 rigsdaler.

1765 Jørgen Christensen: 5-0-2-0. Senere Fjordvej 131
1770 Jørgen Christensen: 5-0-2-0
1775 Niels Jensen fra Grættrup *(Niels Jensen Møller)*: 5-0-2-0
Niels Jensen Møller dør 1807 og efterlader sig hustruen Anne Madsdatter. Hans arvinger er hustruen og hans søskende: Mette *(født 1742)* gift med Peder Gregersen gaardmand i Selde, Maren (*født 1759)* gift med en hjulmand på Randerskanten, Else *(født 1752)* der er ugift og opholder sig på Mors, Christen Jensen Møller *(født 1747)* der skal have boet på Randerskanten, men er død og efterlader sig 3 børn (K.E. Jacobsen). Boopgørelsen 4 heste til en værdi af 76 rigsdaler, 10 kreaturer til 74 rigsdaler, 6 får og 6 lam til 7 rigsdaler og 1 so til 7 rigsdaler. De samlede aktiver udgjorde 207 rigsdaler, hvoraf husdyrene udgjorde 164 rigsdaler. De samlede passiver udgjorde 225 rigsdaler.
1808 Morten Iversen
Blev gift med Anne Madsdatter, der døde i 1809. Hun havde en søster – Inger Madsdatter gift med Jep murmester (Jeppe Jensen murmester), Nykøbing Mors. Boopgørelsen viste 4 heste til 125 rigsdaler, 8 kreaturer til 110 rigsdaler, 6 får og lam til 8 rigsdaler samt 1 so til 9 rigsdaler. *Især hestene er sat meget høj – en enkelt til 68 rigsdaler.* De samlede aktiver udgjorde 354 rigsdaler, hvoraf husdyrene udgjorde 252 rigsdaler. De samlede passiver udgjorde 281 rigsdaler. *Der er ikke gjort rede for hvordan forskellen mellem aktiverne og passiverne på 73 rigsdaler er delt mellem Morten Iversen og Inger Madsdatter.*
1821 Christen Nielsen
1846 Christen Poulsen fra Mors: 5-4-1-0¼

Ivar Kristoffersen – april 2016 og Ivar Kristoffersen – 2015
Marie M og John Christensen er begravet på Grønning Kirkegård
og bragt med tilladelse af datteren Hanne Christensen g. Henriksen

Fjordvej 122 – matr. 4c

AAL-01916 (1961) og A900946_009 (1990) via kb

Foto: Ivar Kristoffersen - 2016

Skøder m.m.

30.07.1855 Christen Rasmussen
Erindringsmedalje 1848-50: Født 1817 og indkaldt 1. februar 1849 – 1. februar 1851 ved 11. batalion, 4. kompagni som menig. Gårdmand

04.03.1880 Ole Laursen Bligaard på konge, rug og havretiende og kirke, korn og kvægtiende

31.05.1889 Hans Christensen

04.07.1913 Laust Bligaard testamente på konge-, rug- og havre og kirketiende af 4c, 4d, og 22.

04.07.1913 Peder Erhardtsen (½), John Mikkelsen (¼) og Kristen Bundgaard (¼) – testamente på konge-, rug- og havre og kirketiende af 4c, 4d, og 22.

02.06.1930: Kristen Kristensen på 4c, 4d, 22, 30 og 31 for 9.800 kroner og ejendomsvurdering på 9.800 kroner

26.10.1967 Kirstine Kristensen på 4c, 4d, 22, 30 og 31. Ejendomsvurdering på 80.000 kroner

06.03.1987 Marie Hansen, Mary Basø? Kristensen, Hans Jensen, Rigmor Randsborg og Bruno Jensen på 4c. Ejendomsvurdering 240.000 kroner

22.07.1987 Lajla Dyrberg Andersen og Kurt Pedersen fra Stine og Kristen Christensen , kun bygningerne for 344.000 kroner og ejendomsvurdering på 240.000 kroner

Folketællinger

1860 Christen Rasmussen, 43 år og født i Junget, Else Kirstine Hansdatter, 38 år og født i Thorum. De har en datter på 2 år. *Hun er datter af Hans Pedersen og Ane Thomasdatter, Hinnerupvej 5.*

1880 Kresten Rasmussen, 64 år, Else Kjerstine Hansen, 1 søn (Hans), en datter og en slægtning, Niels Thommesen, 65 år og under fattigvæsenet

1890 Hans Christensen, 28 år og født i Junget, Ane Marie Christensen, 23 år, 1 datter og Christen Rasmussen, 72 år.
Han er gift 1880 med Ane Marie Christensen, datter af mølleforpagter Bodil Kristensen og Dorthe Kirstine Kristensen. Anne Marie Kristensen dør i januar 1894, hvor efter han gifter sig med søsteren Kristine den 21. juni 1894. Hun dør i 1906.

1901 Hans Kristensen, Kristine Kristensen er født 1865 i Junget, 1 søn og 3 døtre.

1911 Hans Kristensen, datteren Anne Marie som husbestyrer og børnene Kjerstine, Kristen og Botilde

1921 Hans Christensen og børnene Kristen og Kristine

1930 Kristen Kristensen og Kirstine Kristensen og Hans Kristensen er født 1862.

1940 Kristen Kristensen, Kirstine Kristensen (søskende), Hans Christensen og 1 karl.

Ivar Kristoffersen – april 2016

Fjordvej 124 – matr. 14

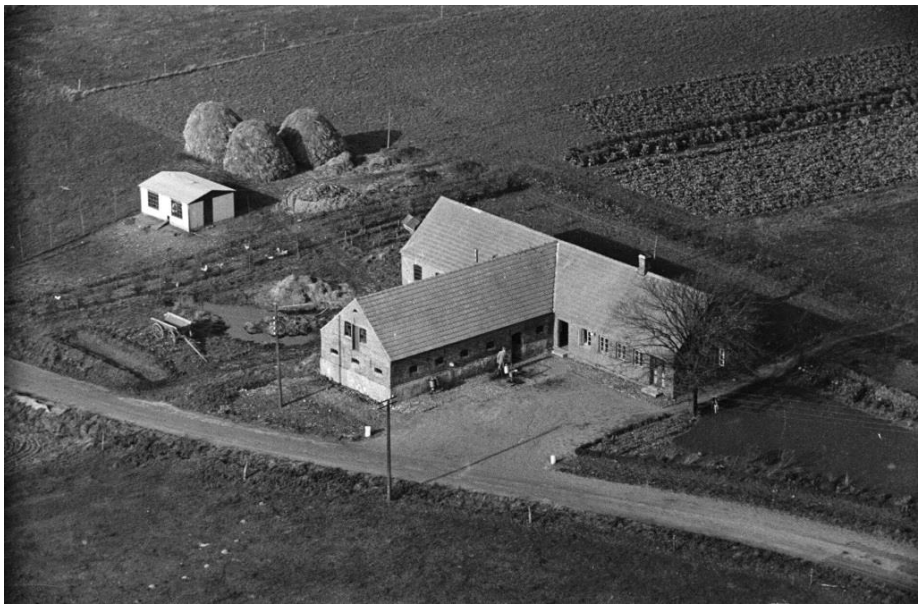

AAL_Bl12-A1_170_033(1948-52) via kb

A900946_008 (1990) via kb

Skøder m.m.

1815-kort	Jeppe Jespersen
00.00.1844	Jeppe Jespersen – fæster
02.01.1873	Christen Nielsen Smed
04.03.1880	Christen Nielsen Smed på konge-, rug- og havre og kirketiende af 4c, 4d, og 22.
14.12.1866	Jeppe Christian Christensen
24.06.1904	Jeppe Christian Christensen magelægsskøde fra Niels Kristian Brunsgaard på en del af 5e og 34
21.06.1907	Chresten Mikkelsen fra Skammergaard
15.03.1918	Thøger Andersen, der medtager matr. 7n = hedelod fra Floutrupvej 39
28.12.1927	Poul Hvid fra Ane og Thøger Andersen for 14.000 kroner og ejendomsvurdering på 7.400 kroner
17.07.1929	Kristen Mikkelsen – adkomst fra Poul Hvid for 21.000 kroner, løsøre for 7.000 kroner og ejendomsvurdering på 7.400 kroner
16.01.1945	Kristen Mikkelsen på matr. 28d – Peder Stengaard. Købssum = 1.800 kroner
19.06.1947	Ejgil Have Pedersen på 14, 33, 7n og 28d. Købssum 30.000 kroner og ejendomsvurdering 9.300 kroner
18.03.1954	Meta og Egon Dreier for 57.000 kroner og ejendomsvurdering på 13.500 kroner
23.09.1971	Tonny Sørensen og Poul Erik Jensen på matr. 14a for 34.827 kroner
07.10.1977	Solgt for 325.000 kroner og ejendomsvurdering på 200.000 kroner
09.03. 1984	Bodelingsoverenskomst

Folketællinger

1801	Jeppe Jespersen, 40 år, husfader, almisselem, Maren Stephansdatter, 34 år. Fem døtre i alderen 2-9år.
1834	Jeppe Jespersen, 75 år, Johanne Kirstine, 29 år, Plejerske
1840	Jeppe Jespersen, 80 år og datteren Johanne, 34 år

Han dør den 1. januar 1842

1845 Ikke fundet

1850 Ikke fundet

1855 Johanne Jeppesdatter, 55 år lever af håndgjerning

1860 Johanne Jeppesdatter – 55 år, håndgjerning

1880 Kresten Nielsen, 53 år og født i Junget, Johanne Marie Mekkelsen, 45 år og født i Selde. En søn og to døtre.

1890 Jeppe Kr. Kristensen, født 1864 i Junget, Ane Katrine Jensen født i Floutrup. En datter på 2 år

1901 Jeppe Kr. Kristensen, født 1864 i Junget, Ane K. Kristensen født 1856 i Selde. En søn og en datter

1911 Kristen Mikkelsen født 1843 og Maren Mikkelsen født 1850

1921 Thyge Andersen er født 1881, Ane Andersen født 1888. En søn og en datter

1930 Kresten Mikkelsen er født 1908 og Helga Mikkelsen født 1906 i Batum. Datteren Elly født 1929

1940 Kristen Mikkelsen og Helga Mikkelsen og datteren Elly.

Karl Johan Thomsen – 1908

Kristen Mikkelsen (1908-1987) er søn af John Mikkelsen og Ane Magdalene Mikkelsen født Kolding, Skammergaard. Han bliver gift 1929 i Selde kirke med Helga Hansen Rørbæk (1906-1968) og som er datter af Christen Nielsen Hansen Rørbæk og Ane Jensen. I 1947 overtager han faderen´s gård – Nygård, Jungetvej 10 i Selde sogn

Fjordvej 126 – matr. 3d. Matr. 3 d er udstykket fra Fjordvej 131

B8438 – Sundsøre Lokalhistoriske arkiv

Stedfæstet ifl. nyere notat på bagsiden.
Familien kan formodes at være Anton Marinus Pedersen og hustru Karen Marie Christoffersen
(1913/18 - 1945) Skøde af 16., læst 24.dec. 1899 fra P. Hestbæk til Niels Christoffersen, matr. 3d af Junget by Fogedudlægsskøde læst 7.2.1913 til Karen Marie Christoffersen
Vielsesattest læst 6.12.1918 som adkomst for Anton Marinus Pedersen Skøde læst 16.2.1945 fra Anton Marinus Pedersen til fhv. gårdejer Jens Christian Vestergaard på matr. 3d (K.E. Jacobsen)

L03588_009(1949)

A900946_017 (1990) via kb

Foto: Ivar Kristoffersen – juli 2016

Bag træerne findes stuehuset, der anvendes som bolig for ansatte (Rumænere)

<u>Skøder m.m.</u>

13.01.1871	Maren Jensdatter, enke – adkomst
27.06.1872	Søren Nielsen Hald, detaillist *Erindringsmedalje 1864: Født i Breum 1836. Indkaldt 26.05.1864-5. november ved 7. infanteri, 2.kompagni. Menig. På Frederiksberg lazaret. Detaillist (= detailhandler) i tvangskår*
04.03.1880	Søren Nielsen Hald på konge-, rug- og havre og kirketiende af 4c, 4d, og 22.
15.04.1887	P. Hestbæk
24.12.1899	Niels Christoffersen

12.01.1912	Niels Kristoffersen erkender herved, at jeg i anledning af, at min datter Karen Marie har tjent mig uden af få sin løn udbetalt, er hende skyldig den sum på 2.000 kroner – et beløb, der i 2015-priser svarer til ca. 122.000 kroner
07.02.1913	Karen Marie Christoffersen – fogedudlægsskøde
06.12.1918	Anton Marinus Pedersen – vielsesattest som adkomst
16.02.1945	Jens Christian Vestergaard, fhv. gaardejer for 44.500 kroner og ejendomsvurdering på 16.500 kroner

VESTERGAARD, JENS CHRISTIAN, *Gdr.*,
Junget pr. Roslev,

er født i Risum 29. 6. 1901. Forældre: Gdr. Niels Vestergaard, Risum, Hustru Maren født i Brokholm. Bedsteforældre: FF Niels Kristian Jensen Vestergaard. MF Jens Henriksen. MM Inger. Jens Kristian Vestergaard er gift med Johanne Nielsine, født Nielsen i Roslev 25. 11. 1901. Forældre: Andreas Nielsen, Hustru Marie. Bedsteforældre: FF Niels Eskildsen. F MAne. MF Peder Kristian Kristensen. MM Ane Kirstine. I Ægteskabet er 5 Børn: Niels Andreas 2. 3. 1936, Marie 17. 7. 1937, Svend Erik 11. 1. 1939, Jens 20. 5. 1941 og Margit 27. 4. 1943. Jens Kristian Vestergaard overtog i 1944 Ejendommen med et Areal paa 17 Tdr. Land. Normal Besætning bestaar af 16 Kreaturer, 2 Heste, 2 Søer og 16 Svin. Der findes ogsaa alt i Maskiner.

Salomon J. Frifelt - 1952

Omkr.1953	Anna og Niels Hansen mageskiftede med Marie og Jens Chr. Vestergaard
22.10.1969	Eva og Kristian Pedersen på 3d og15c for 225.000 kroner og ejendomsvurdering på 125.000 kroner
12.04.1985	Oda og Hans Chr. Jensen fra Floutrupvej 36 på 3d, 15c og 12f for 900.000 kroner og ejendomsvurdering på 730.000 kroner
00.00.0000	Solgt til Jungetvej 25 i Floutrup

Folketællinger

1880 Søren Nielsen, 44 år og født i Brom?, Severine Krestensen. 39 år og født i Ø. Skjerning

1890 Niels Christoffersen, forpagter, født i Grættrup, Maren Iversen, 49 år. 3 sønner og 2 døtre.

Niels Christoffersen er søn af Christoffer Nielsen og Karen Marie Nielsdatter, Fjordvej 80. Maren Iversen er født 1851 i Øster Snede 1851 som datter af Iver Mikkelsen og Else Marie Pedersdatter. Den 30. september 1857 overtager de matr.1b i Øster Lyby med hartkorn 5-4-0-1¾ = 5.5 tdr eller svarende til 45-55 hektar. Maren Iversen er søster til Niels Iversen, hvis børn vi har således: Anton Fjordvej 72, Anne Marie, Fjordvej 82, Stie Sørensen, Fjordvej 92 og Iver Mikkelsen Iversen, Vejsmarkvej 18. Niels Christoffersen har broderen Niels Christian Christoffersen, der overtager fødehjemmet, Fjordvej 80.

1901 Niels Kristoffersen, Maren Kristoffersen født i Øster Snede, Vejle amt og 2 døtre

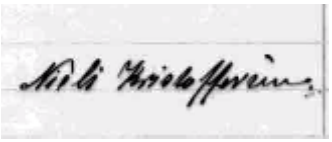

Niels Kristoffersen har fungeret flere gange ved folketællingerne, hvor han har hentet oplysninger på de enkelte gårde.

1911 Niels Kristoffersen, Maren Kristoffersen og 3 døtre.

1921 Marinus Pedersen er født 1885 i Selde, Karen Pedersen født 1887 og 2 døtre. Niels Kristoffersen og Maren Kristoffersen. *Niels Christoffersen dør 10. juli 1929, mens Maren Kristoffersen/Iversen dør 1932. Karen Marie er døbt Kristoffersen og er gift 1913 med Marinus Pedersen i 1913 i Junget kirke*

1930 Anton Marinus Pedersen, Karen Pedersen, 2 døtre og Maren Kristoffersen, *der dør den 4. november 1932. Karen Marie Pedersen dør 1937 på Skive sygehus – 49 år gammel*

1940 Anton Marinus Pedersen. Susanna Villassen som husassistent og født 1911 i Stadil
Marinus Pedersen er født 1885 i Floutrup og dør 1967.

Foto: Karl Johan Thomsen - 2008

Fjordvej 131 – matr. 3

AAL_Bl12-A1_170-039 (1948-52) og A900945_013 (1990)
– i baggrunden Fjordvej 122

Foto: Ivar Kristoffersen – juni 2016

<u>Skøder m.m.</u>

1815-kort	Morten Jørgensen
00.00.1844	Morten Jørgensen
12.12.1853	Jens Mortensen
09.06.1855	Jens Mortensen på matr. 5f

13.01.1871 Maren Jensdatter – skifteudskrift som adkomst
27.06.1872 Maren Jensdatter på matr. 3d
17.12.1879 Jens Andersen Furbo
04.03.1880 Maren Jensdatter på konge, rug og havretiende og kirke, korn og kvægtiende
15.06.1882 Christen Olesen på 3a, 5c, 34 og 35
17.06.1890 Ole Chr. Olesen
11.09.1897 Niels Chr. Brunsgaard – mageskifteskøde med Ole Chr. Olesen
07.06.1904 Niels Chr. Brunsgaard fra Jeppe Kristian Kristensen – magelægsskøde på en del af 5e og 33
29.09.1911 Ane Katrine Brunsgaard født Jensen – skifteretsattest som adkomst og i udskiftet bo med 7 efterladte børn - alle umyndige

Fru K. Brunsgaards Gaard i Junget, Junget Sogn. Postforb. og St.: Roslev, hvortil c. 10 Km. Gaarden ligger c. 25 Km. fra Skive. Ejerinde: Enkefru *Kathrine Brunsgaard, f. Jensen*, som overtog Gaarden i 1910 ved sin Mands, *N. C. Brunsgaards* Død, er født i Thise Sogn 8. Febr. 1867. Driften ledes af Ejerindens Søn, *Christian Brunsgaard*, født paa Ejendommen 21. Novbr. 1896.

Matr.-Nr. 3a m. fl. af Junget. Hartkorn 4 Tdr. 5 Skpr. ½ Alb. Ejendoms-

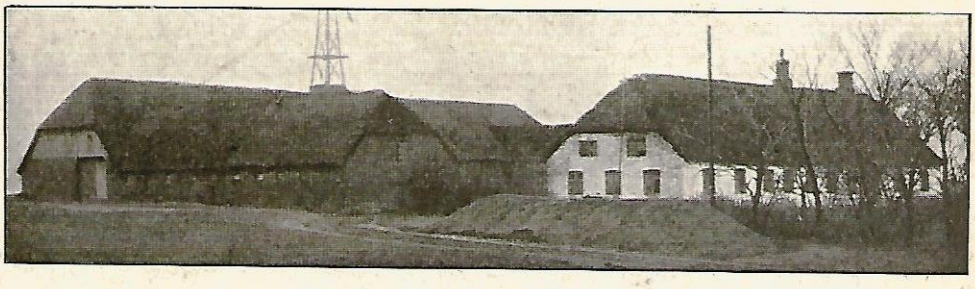

Fru K. Brunsgaards Gaard.

skyld 28,000 Kr. Areal 65 Tdr. Ld., deraf Ager 55, Kultureng 4, Hede 5, Have og Gaardsplads 1. Agermarken drives i en 8 Marksdrift: Rug efter Halvbrak, Roer, Byg, Havre, Havre og 2½aars Græs. Jordens Bonitet er god Lermuld paa Lerunderlag. Der holdes 10 Køer, 20 Stkr. Ungkvæg og Kalve og 1 Tyr af blandet Race, 3 Heste, 2 Plage og 8 Faar. Sidste Aar solgtes c. 30 Fedesvin.

Gaarden har tidligere hørt under Jungetgaard. Den nuv. Ejerindes afdøde Mand købte den af Chr. Olsen. Den ligger i den v. Side af Junget By med sine tildels flade Jorder strakt ud mod S.; Engen ligger dog V. for Gaarden. Bygningerne er store, anselige, opførte af Grundmur med Straatage. Vindmotor er opstillet.

la Cour omkring 1915

13.01.1922 Ane Katrine Brunsgaard låner 17.000 kroner svarende til 514.000 kroner i 2015-priser
21.06.1929 Niels Brunsgaard på 3a, 5c, 34 og 35 for 42.496 kroner og ejendomsvurdering 41.800 kroner
06.12.1966 Else og Knud Knudsen Brunsgaard på 3a, 35, 5c og 11b m.fl. for 350.000 kroner
Else Brunsgaard er født Rasmussen og stammer fra Fjordvej 132 – Skammergård mark. 2016: De bor Mejsevej 5 i Breum
01.06.2003 Solgt til søn og svigerdatter

Folketællinger

1787 Jørgen Christensen, 60 år, Maren Nielsdatter, 50 år, 2 sønner og 1 datter (13-15 år). *Fæstebrev 1782, men tidligere 1765 fæstebrev på Fjordvej 115, Stengaard.*

1801 Morten Jørgensen, fæste, yderlig fattig, Johanne Nielsdatter, 30 år. Sønnen Jørgen på 1 år. Og faderen Jørgen Christensen, 75 år og betegnes som yderlig fattig. *Fæstebrev 1808. Johanne Nielsdatter er datter af Niels Laursen Smed og Maren Hansdatter Saand fra Floutrup*
Morten Jørgensen er min hustru Henny Dam´s 2xtipoldefar

1834 Morten Jørgensen, 60 år og fæster, Johanne Nielsdatter, 66 år. En søn, 1datter (24-28 år), 1 plejesøn på 9 år.

1840 Morten Jørgensen, 66 år, Johanne Nielsdatter 78 år. Sønnen Jens, 33 år, datteren Anne Marie (37 år) og en tjenestekarl.

1845 Morten Jørgensen, gaardejer, 71 år, Johanne Nielsdatter, 77 år Sønnen Jens, 2 karle og 1 pige

1850 Johanne Nielsdatter, 81 år og gaardfæster, sønnen Jens som bestyrer, 2 karle og 1 pige.

1860 Jens Mortensen, 51 år, Maren Jensdatter, 33 år og født i Thorum. Fire børn (1-5 år), 2 karle og 2 piger. *Jens Mortensen dør 1864 i en alder af 26 år*

1870 Maren Jensdatter, 42 år, 6 børn (6-13 år). En karl og 1 logerende. *Ved folketællingen 1880 er indsidderske i Floutrup*

1880 Jens Andersen, 41 år og født i Aasted, Berte Olesen, 52 år og født i Roslev. 1 søn og 1 datter og Karen Pedersdatter, enke, 82 år.

1890 Ole Christian Olesen, 26 år og født i Hvidbjerg, Thisted Amt, Dorthea Mikaelsen, 23 år og født i Dølby. To karle og 2 piger

1901 Niels Kr. Brunsgaard, Ane K. Brunsgaard er født 1867 i Thise. To sønner, 2 døtre, 1 karl og 1 pige.

1911 Ane Katrine Jensen, 3 sønner, 4 døtre og 1 karl

1921 Katrine Brunsgaard, Niels Brunsgaard som gaardbestyrer. 1 søn og 1 datter

1930 Niels Brunsgaard er født 1900, Birthe Brunsgaard født 1901, 1 søn, Ane Katrine, 1 karl og 1 pige. *Birthe Brunsgaard er født 13. oktober 1901 som datter af Knud Knudsen Kirstine Nielsen, Strømgaard, Fjordvej 90 – senere (1910) Quistgaard, Sølvvej 64*

1940 Niels Brunsgaard, Birthe Brunsgaard, 2 sønner, 1 datter og 1 karl.

Fæstebreve m.m.

1688 (Peder Pedersen)

1729 Niels Jepsen Bache:
Niels Jepsen Bach er født 1696 og er begravet den 13. marts 1776. Han var gift med Karen Nielsdatter (1695-1763) der er født på Backen og er datter af Niels Jensen Smed (1665-1728)..

1757 Christen Nielsen Bach: 2-4-1-0
Christen Nielsen (1729-1786) var gift med Bodil Mortensdatter (1736-1813), der var datter af Morten Mortensen (1691-1764) og Kirsten Nielsdatter(1699-1786). Morten

Mortensen var søn af Morten Gaardmand (- 1722) og Kirsten Madsdatter (1651-1726) (slægten Korsgaard)

1759 Anders Espersen: 2-4-1-0 efter Peder Gaardboe, hvis fæstebrev ikke er fundet. Peder´s søn Michael/Mikkel Gaardboe Pedersen bliver fæste/gaardejer i Lillethorum, Enghavegaard, Lillethorumvej 15. Michel Pedersen er gift med Karen Andersdatter. De havde bl.a. sønnerne Peder og Anders, der blev gift med 2 søstre Maren og Marie Kirstine Andersdatter – døtre af Anders Espersen og Anne Margrethe Jensdatter, Thorum Præstegård. Peder blev ejer af Børstinggård, Thise. Anders Michelsen blev ejer af Thorumgård

1760 David Ulrichsen 2-4-1-0

1766 Peder Thøgersen efter David Ulrichsen og Anders Espersen: 5-0-2-0

1769 Rasmus Pedersen fra faderen Peder Thøgersen: 5-0-2-0

1782 Jørgen Christensen fra Rasmus Pedersen: 5-0-2-0

Jørgen Christensen er gift før 1763 med Marie Nielsdatter – hvor de kommer fra er ikke fundet. Marie Nielsdatter dør i 1788 og efterlader sig børnene. Christen 25 år, Kirsten 18 år og Morten 13 år. Boopgørelsen 5 heste til en værdi af 83 rigsdaler, men vurderingsmændene mener, at de skulle have haft en værdi af 150 rigsdaler. Der var 13 kreaturer til en værdi af 76 rigsdaler, 7 får og 7 lam til 2 rigsdaler. De samlede aktiver udgør 194 rigsdaler, mens passiverne udgør 219 rigsdaler.

1808 Morten Jørgensen: 6-0-0-0

Ivar Kristoffersen – april 2016

Fjordvej 133 – matr. 15 og 20

AAL_Bl12-A1_170_038 (1948-52) via kb

AAL_01916_023 (1961) - i bagrunden Fjordvej 124

A900946_011 (1990)

<u>Skøder m.m.</u>

1815-kort	Lars Nielsen Smed
00.00.1844	2 fæstere
	- Lauge Nielsen Smed – matr. 15
	- Thomas Christensen – matr. 20
17.12.1873	Gravers Christensen eller Gravers Nielsen
04.03.1880	Gravers Christensen på konge, rug og havretiende og kirke, korn og kvægtiende
18.03.1887	Mette Kirstine Christensdatter testamente som adkomst på matr. 15, 20 og 23
17.05.1888	Andreas Laursen
27.03.1914	August Mikkelsen (Færch) fra Else Marie Laursen på matr. 15, 20 og 23.
10.01.1938	August Mikkelsen på matr. 36, 37 og 39
00.07.1953	Elvira og Viggo Mikkelsen Færch fra Trine og August Færch

MIKKELSEN, VIGGO, *Bmd., Junget, Roslev,*
er født i Junget 23. 11. 1925. Forældre: Lmd. August Mikkelsen, Flanderup, Hustru Ane Katrine. Viggo Mikkelsen er gift med Elvira f. Lundgaard paa Fur 4. 2. 1927. Forældre: Færgemand Mikkel Kristensen, Fur, Hustru Marie Elisabeth. Bedsteforældre: FF Lmd. Tage Kristensen, Fur. FM Else. MF Møller Kresten Kristensen, Fur. MM Kirsten. Viggo Mikkelsen overtog i Juni 1953 Ejendommen med et Areal paa 12 Tdr. Ld. Normal Besætning bestaar af 6 Køer, 6 Kalve, 2 Søer, 10 Grise, 2 Heste og ca. 100 Høns.

Salomon J. Frifelt - 1952

19.02.1958 Erna og Adolf Graversen mageskifte deres hus i Risom med Elvira og Viggo Færch Mikkelsen på matr. 15, 20, 23, 36, 37 og 39

29.07.1991 Lene Grønborg Henriksen og Jan Laursen – bygninger, mens jorden er frasolgt. Købesum 15a på 288.000 kroner og ejendomsvurdering 270.000kroner

15.06.1995 Solgt for 298.000 kroner og ejendomsvurdering på 290.000 kroner

00.00.2016 Bygningerne er revet ned før 2016

Folketællinger

Matr. 15:

1834 Thomas Christensen, almisselem, Maren Thomasdatter, datter, plejerske

1840 Thomas Christensen, 89 år og almisselem. Niels Mikkelsen, 32 år, Maren Thomasdatter og en i tinget kost. *Thomas Christensen dør 30. januar 1841.*

Matr. 20:

1801 Laue Nielsen, 37 år, fæster, smed, Kirsten Jørgensdatter, 33 år. Sønnen Niels, datteren Maren og moderen Maren Hansdatter, 79 år. En kvinde opholdende – spinde.

1834 Laue Nielsen, 71 år, fæster, Kirsten Jørgensdatter, 68 år. Morten, 27 år, Niels, 36 år og gift med Maren Povelsdatter, 39 år og deres 3 børn født 1834-1840.

1840 Laue Nielsen, 70 år, Kirsten Jørgensdatter, 74 år. Morten, 33 år, Ane Kjerstine, 8 år og plejebarn. Niels og Maren og deres 3 børn

1845 Kjersten Jørgensdatter, enke. Niels Laursen, 47 år og Maren Poulsdatter, 50 år og født i Selde og en søn på 11 år.

1850 Niels Laursen, 52 år, Maren Poulsdatter, 55 år, Christen, 24 år og ved militæret. Mette Kjerstine Jensdatter, 53 år, født i Dommerby og separeret og hende søn Niels Mortensen på 10 år – født i Junget. Far: Tjenestekarl Morten Mikkelsen

1860 Maren Poulsen, 66 år, enke og håndgjerning. Christen Nielsen, invalidepensionist.

1880 Graus/Gravers Nielsen, 61 år og født på Fur. Mætte Kjerstine Kristensen, 58 år og født i Rybjerg sogn. Søn Andreas på 22 år. *Han er født 1857 som søn af Mette Kjerstine Christensen og tjenestekarl Laue Chr. Nielsen på Jungetgaard.*

1890 Andreas Laursen, 31 år, Else Katrine Christensen, 33 år og født i Selde og 2 sønner (3-4 år). *Else Katrine dør 1906.*

1901 Andreas Laursen, Else K. Laursen er født 1857 i Selde. En datter og Mette K. Kristensen, Aftægtsenke – *hun dør 1902.*

1911 Andreas Laursen, Else Marie Laursen – *er født Sørensen.* De har en søn

Andreas Laursen dør 1913, mens Else Marie Sørensen dør 1932.

1921 August Færch, Katrine Færk, 4 sønner og 2 døtre. *De er gift 1909 i Junget kirke. Han er søn af Anders Mikkelsen Færch og Ane Edeline Petrine Tine Madsen i Floutrup, mens hun er født 1882 i Thorum som datter af indsidder Jens Peter Knudsen og Kirsten Jensen*

1930 August Mikkelsen er født 1880, Ane K. Mikkelsen født Knudsen 1882 i Thorum. De har 4 sønner og 2 døtre.

1940 August Mikkelsen, Ane Katrine Mikkelsen, 1 søn og 1 datter.

Fjordvej 135 – matr. 11a

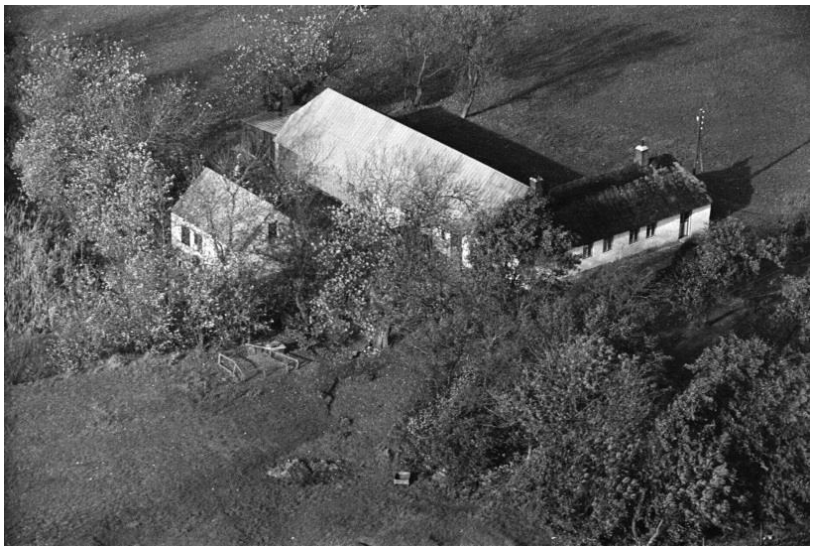

AAL_Bl12-A1_170_032 (1948-52) via kb

H16402_006 (1976)

A900945_012 (1990) via kb

Skøder m.m.

1815-kort	Søren Andersen
00.00.1844	Søren Andersen´s enke
23.12.1872	Niels Poulsen
18.12.1874	Jakob Bertelsen
04.03.1880	Jacob Bertelsen på konge, rug og havretiende og kirke, korn og kvægtiende
12.12.1901	Jens Christian Nielsen – mageskifteskøde
08.08.1924	Christian Bigum
13.03.1953	Valdemar Andersen for 47.500 kroner
Omkr. 1985	Birgitte Refsgaard og Henrik Mortensen fra Agnete Andersen på 11a og 15b for 427.500 kroner og ejendomsvurdering 370.000 kroner
10.11.1989	Henning Krogh. Det meste af jorden solgt ved jordfordeling. Købssum på 295.000 kroner og ejendomsvurdering 570.000 kroner
19.11.1994	Solgt for 380.000 kroner og ejendomsvurdering 310.000 kroner

Folketællinger

1787 Christen Iversen, 54 år, boelsbeboer, Johanne Christensdatter, 55 år.
Fæstebrev 1778 på et hus med hartkorn 0-4-2-2 = 0.58 tdr svarende til 4-6 hektar.
Søren Andersen får fæstebrev i 1798 efter Christen Iversen´s enke

1801 Søren Andersen, 46 år og Ane Christensdatter, 33 år. En søn på 1 år og 1 datter på 3 år. *Ved vielsen 1797 er han ladefoged på Jungetgaard og han dør 1829 i en alder af 74 år – d.v.s. født omkring 1755. Han er født på Sæbygaard som søn af Anders Poulsen og Else Andersdatter (JVO.dk) Ved barnedåb nævnes 4 af hans brødre: Anders, Povel, Jens og Peder. Povel bliver møllefæste i Junget – Jungetgårdvej 3.*

1834 Anne Christensdatter, husfæster. Povel Sørensen, 30 år, hans kone Anne Nielsdatter og deres 2 sønner (1-2 år).

1840 Poul Sørensen, 35 år, Anne Nielsdatter, 35 år. Fire børn (3-7 år) og hans moder Ane Christensdatter, 70 år.

1845 Poul Sørensen, 41 år, Ane Nielsdatter, 40 år og født i Selde. 4 børn i alderen (8-13 år).

1850 Poul Sørensen, 46 år, Ane Nielsdatter, 45 år, 1 datter på 13 år.
1860 Poul Sørensen, Ane Nielsdatter. Datteren Ane Poulsdatter og en plejedatter på 5 år.
1880 Jakob Bærtelsen, 37 år og født i Durup, Inger Nielsen, 34 år og født i Selde. Tre døtre i alderen 1-5 år. Poul Sørensen, 76 år, Ane Poulsdatter, 24 år og skrædder
1890 Jakob Bertelsen, 48 år, Inger Nielsen, 45 år. Tre sønner og 3 døtre, Ane Nielsdatter, 85 år og en karl.
1901 Jakob Bertelsen og sønnen Laurids Bertelsen født 1885
1911 Jens Christian Nielsen er født 1857. Johanne Nielsen født 1859 og en plejedatter
1921 Jens Chr. Nielsen er født 1857 i Harre, Johanne Nielsdatter født 1859 i Nautrup. Datteren Astri er født 1910 i Junget
1930 Chr. Bigum er født 1892 og Kristine Bigum født 1901 og 1 søn.
1940 Chr. Bigum er født i Sæby, Kirstine Bigum født i Højslev og sønnen Henning.

Fjordvej 137-143 - Engager

A900945_015 og 017 (1990) via kb

Fjordvej 137 – matr. 7p er udstykket 1935 fra 7g.

AAL_Bl12-A1_170_037(1948-52). Til venstre har vi Fjordvej 139

B11684 – Per T. Mouridsen 1995-2007

Foto: Ivar Kristoffersen – august 2016

Skøder m.m.

14.10.1935	Jens Marinus Olesen med fuldmagt fra Mette og Johannes Olesens arvinger
14.10.1935	Sigurd Jensen Middelfart for 400 kroner
09.02.1938	Ane Marie Madsen – fogedskøde ´, ejendomsvurdering på 3.300 kroner
10.01.1939	Hans Chr. Nielsen (Hans på æ lovt) for 2.050 kroner og ejendomsvurdering på 3.300 kroner.
13.03.1943	Kristen Jensen Damsgaard, fhv. gdr. For 6.000 kroner og ejendomsvurdering på 3.300 kroner
04.11.1947	Kristen Jensen Damsgaard køber matr. 4k af Carl Christensen, Bakkegården. Arealet var nogle sandgrave i trekanten mellem Birkkærvej og Fjordvej, som Chresten i sin høje alderdom gravede, planerede og dyrkede, I folkemunde kaldt for flyverpladsen (Vagn Knudsen)
22.02.1949	Laura Damsgaard på 7p og 4k for 6.500 kroner
26.10.1973	Grethe og Tage Krogh Mortensen for 52.500 kroner og ejendomsvurdering på 13.000 kroner *Han er født 1930 som søn af Kirstine P. Mortensen og Ejler Krogh Mortensen, Rusengvej 30.*

Han var malermester og døde den 31. januar 1999 i Breum (K.E. Jacobsen)
15.01.1999 Solgt for 234.000 kroner og ejendomsvurdering på 210.000 kroner

Folketælling
1940 Hans Chr. Nielsen, ugift og født 1882 i Thorum. Ugift

Fjordvej 139 – matr. 7h

AAL_BL12-A1_170_36 (1948-52)
Til venstre har vi Fjordvej 141

Foto: Ivar Kristoffersen – august 2016

Skøder m.m.
16.12.1901 Karl Kristensen fra Johannes Olesen, Floutrupvej 41
23.01.1903 Martin Pedersen – mageskifteskifteskøde
23.12.1903 Bodil Christian Pedersen
24.02.1904 Søren Sørensen
29.05.1908 Peder Madsen
26.07.1909 Martine Andersen født Sørensen
04.04.1916 Jens Peter Knudsen
17.10.1931 Kirsten Knudsen – skifteudskrift som adkomst. Ejendomsvurdering på 3.200 kroner

15.10.1931 Søren Peter Jensen (Dahl) for 2.800 kroner 0g en ejendomsvurdering på 3.200 kroner
16.12.1940 Andreas Andersen for 5.000 kroner og ejendomsvurdering på 3.300 kroner
25.05.1948 Kristine Andersen – enke, ejendomsværdi på 4.500 kroner
25.05.1948 Harald Andersen for 5.000 kroner og ejendomsvurdering på 4.500 kroner
Harald var post i mange år og gift med Ruth Veile – datter af Einar Veile, Præstegårdsbakken ??, Møgelthorum
00.00.1993 Solgt 115.000 kroner og ejendomsvurdering på 250.000 kroner

Folketællinger
1906 Karl Kristensen
1911
1916 Jens Peter Knudsen
1921 Jens Peter Knudsen Bach og Kjersten Bach. De får alderdomsunderstøttelse.
1925 Jens Peter Knudsen er født 1843 i Nautrup og Kirsten Knudsen født 1858 i Floutrup. De får alderdomsunderstøttelse, Jensine Knudsen født 1885 *(datter)*
Jens Peter Knudsen dør den 23. oktober 1928 i en alder af 84 år. Han er søn af Knud Jensen og Mette Kirstine Nielsdatter, Grønning. Kirsten Knudsen er født i Floutrup som datter af Jens Hansen og Ane Katrine Erhardtsen, der er bror til Peder Erhardtsen, Birkkærvej 6 = Bakgaard og bror til Jeppe Erhardtsen, der omkring 1920 havde bopæl på Birkkærvej 6. Kirsten Jensen dør 13. juni 1931 – født 1858.
1930 Kirsten Jensen og datteren Jensine Knudsen som medhjælper
1940 Søren Peter Jensen

Ivar Kristoffersen – april 2016

Fjordvej 141 – matr. 6h Junget by udstykket 1926

AAL_BL12-A1_170_31(1948-52)

Skøder m.m.

29.03.1926	Niels Chr. Christensen fra Thomas Hansen
11.06.1938	Ane Johanne Jørgensen – skifteretsattest. Ejendomsvurdering på 200 kroner
11.06.1938	Kirsten Saugstrup Jørgensen særeje på 6h for 500 kroner og ejendomsværdi på 200 kroner
24.10.1949	Jens Andreas Jørgensen, arbejdsmand som adkomst – ejendomsvurdering på 6.900 kroner
21.08.1982	Viktor Simonsenfor 90.000 kroner og ejendomsvurdering på 110.000 kroner
14.09.1982	Jacob Grydgaard for 80.000 kroner og ejendomsvurdering på 110.000 kroner
20.08.1992	Solgt for 57.340 kroner og ejendomsvurdering på 220.000 kroner

Folketællinger

1925	Thomas Hansen er født 1890 på Fur og Kirstine Nielsen født 1890 på Fur.
1930	Ikke fundet
1940	Kirsten Saugstrup Jørgensen, Jens A. Jørgensen, arbejdsmand. Seks sønner og en datter

Ivar Kristoffersen – april 2016

Fjordvej 143 – matr. 5d

AAL_Bl12-A1_170_035 (1948-52) via kb

Skøder m.m.

24.12.1900	Niels Kristian Nielsen fra Niels Kr. Brunsgaard
07.06.1946	Ejnar Kirk for 2.600 kroner og ejendomsvurdering 2.500 kroner
12,.06.1953	Ruth og Orla Lindgren Petersen for 7.000 kroner og ejendomsvurdering på 4.000 kroner
04.09.1959	Oda og Vagn Bodilsen for 9.100 kroner og ejendomsvurdering på 10.000 kroner
00.00.0000	Revet ned

Folketællinger

1901	Niels Kr. Nielsen er født 1872 i Junget og Karen Nielsen født 1877 i Krejbjerg. En datter og på aftægt: Kristen Nielsen født 1826 i Junget og Johanne Nielsen født 1836 i Selde
1911	Niels Kristian Nielsen arbejdsmand og Karen Sørensen. 1 søn og 4 døtre
1921	Niels Kristian Nielsen, Vejmand, Karen Nielsen. 1 søn og 2 døtre
1930	Niels Kristian Nielsen og Karen Nielsen og datter
1940	Niels Kristian Nielsen og Karen Nielsen og plejedatter

Selde kirkegård – Karl Johan Thomsen - 2008

Floutrupvej – gårdenes placering

Kortudsnit – krak.dk

Floutrupvej 30 – matr. 9a

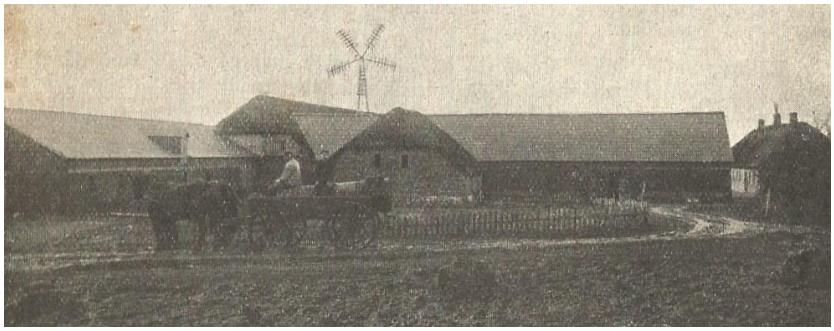

J.C.B. la Cour – ca. 1915

L03588_025 (1949) via kb

H06911_p_012 (1955)

A910824_034 (1991) via kb

Foto: Ivar Kristoffersen – juni 2016

Stuehuset fra havesiden

<u>Skøder m.m.</u>

1815-kort	Christen Jensen Bondgaard
00.00.1844	Christen Mortensen som fæster eller ejer af Bundgaard
15.12.1858	Morten Christensen. Bundgaard blev købt for 3.500 rigsdaler og kun med 33 hektar. *I 1909 købtes af Jungetgaard de øvrige 48 hektar*

04.03.1880 Morten Christensen på konge, rug og havretiende og kirke, korn og kvægtiende
Morten Kristensen Bundgaard er bestyrelsesmedlem i Junget og Thorum Spare og Laanekasse fra 1890 til 1897, hvor han udtræder på grund af sygdom.

28.11.1898 Christen Christensen Bundgaard
Hartkornet er på 10-6-0-0 og med en ejendomsskyld på 19.000 kroner. Arealet er på 121 hektar, hvoraf ager er på 81 hektar, eng på 5.5 hektar, skov på 25 hektar, hede og bakker på 8½ hektar, have og gårdsplads på 1½ hektar. De 33 hektar nærmest gården drives i en 8 marksdrift: Helbrak, Vintersæd, Havre, Roer, Byg, Havre og 2års græs. De øvrige 80 hektar agermark drives nogenlunde med samme sædskifte – dog med noget længere græsleje. Jordens bonitet er meget forskellig, men hovedsaglig lermuld på lerunderlag. Besætningen består af 20 malkekøer, 30 stk ungkvæg og kalve, 2 tyre, 24 fedekreaturer, 7 heste, 5 plage og føl samt 8 får. Sidste år solgtes ca. 60 fedesvin.
Hovedbygningen er opført 1867, hestestalden ca. 1870, laden 1890 og kostalden 1906. Urhøjerne ligger på Bundgård mark.

J.C.B. la Cour – ca. 1915

15.04.1899 Kristen Kristensen – måtte anvende navnet Bundgaard

05.12.1910 Kristen Bundgaard

22.12.1911 Kristen Bundgaard låner 8.000 kroner – svarende til ca. 506.000 kroner i 2015-priser. Der var 5 selvskyldnerkautionister: Chr. Mikkelsen, boelsmand i Junget, gårdejer Rasmus Thorsen, Brokholm, gårdejer Anders Bundgaard, Floutrup og gårdejer John Mikkelsen, Skammergaard.

13.12.1940 Morten Bundgaard på 9a, 9c, 1L, 3a, 4a, 5a, 6a og 7a for 91.250 kroner og ejendomsvurdering på 63.000 kroner

10.11.1953 Marie og Johannes Lynggaard for 211.000 kroner og ejendomsvurdering på 86.870 kroner

FLOUTRUPVEJ 30, "BUNDGÅRD", JUNGET, 7870 ROSLEV, tlf. 07-597105.
JOHANNES LYNGGAARD PEDERSEN, gårdejer, født den 6-5-1917, søn af Andreas Pedersen, Bjergby, gift med Marie Mark, født den 26-12-1917, datter af Jens Mark, Erslev.
M.P. døde den 6-4-1970.
J.L.P. overtog gården den 15-5-1953 fra Morten Bundgaard.
Matr. nr. 9a m. fl. Ejendomsskyld 1.550.000. Grundskyld 550.000. Areal 36 ha.

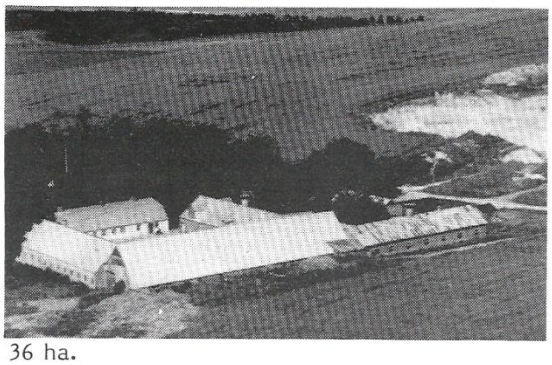

Stuehuset er opført i 1972, stald 1940 og lade omforandret i 1981. Gården drives udelukkende med en planteproduktion bestående af raps, korn og ærter. Der findes 2 traktorer, 1 mejetærsker og korntørreri.

Danske gårde i tekst og billeder – ca. 1990

00.00.0000 ???

Omkr. 2007 Salg

Folketællinger

1787 Christen Jensen Bondgaard, 35 år, Maren Mortensdatter, 30 år. To børn af andet ægteskab.

1801 Christen Jensen, 47 år, Kirsten Jensdatter, 41 år. Tre børn af 2. og 3. ægteskab (4-15 år). En karl

1834 Christen Mortensen, 34 år og fæster, Maren Christensdatter, 40 år. En søn og en datter, konens søn Christen Nielsen på 12 år. Christen Jensen, 80 år, enke og opholdes af huusfaderen. 1 gift karl på 47 år og en pige på 16 år. *Christen Nielsen – som udlagt fader ungkarl Niels Christensen, Selde. Christen Mortensen er barnebarn af Christen Vendelbo og Mette Mortensdatter, Fjordvej 59, Grættrup*

1840 Christen Mortensen, 41 år, Maren Christensdatter, 49 år, 2 børn (6-13 år) og stedsønnen Christen Nielsen

1845 Christen Mortensen, 46 år, Maren Christensdatter. Morten, 12 år, Christen Nielsen, 23 år. En karl og 1 pige

1850 Christen Mortensen, 45 år, Maren Christensdatter, 57 år, sønnen Morten. 1 karl og 1 pige

1860 Morten Christensen, 27 år og gaardejer, Maren Christensdatter, 68 år og enke. En karl og en pige.

1880 Morten Krestensen, 46 år og Magrethe Elise Marie Nielsdatter, 43 år og født i Grættrup. Syv børn og 1 karl. *Magrethe Elise Marie Nielsdatter er født 1836 som datter af Ane Pedersdatter og med udlagt barnefader Niels Christian Nielsen, Junget præstegaard. De er senere blevet gift og ved folketællingen 1860 har de et huus ved Thorum kirke, Magrethe er skræderske og derudover sønnen Jens på 18 år*

1890 Morten Christensen, 56 år, Magrethe Else Marie Nielsdatter, 53 år og 7 børn (13-23 år).
De har bl.a. sønnen Niels Kristian Kristensen Bundgaard, der blev ejer af Selde Kærgaard, Stadionvej 8. Han var gift med Johanne Jensen. De har døtrene Anna Dorthea og Margrethe Elise Bundgård, der blev gift med 2 brødre fra Risum Esper Møller henholdsvis Oscar.

1901 Kristen Kristensen Bundgaard. Far: Morten Kristensen Bundgaard. Mor: Magrethe Elise Marie Nielsen. Hans bror **Anders Kristensen Bundgaard** og 3 tjenestefolk
I 1907 vies Kristen Kristensen Bundgaard og Ane Kirstine Mikkelsen – datter af Kristen Mikkelsen og Maren Johnsen, Skammergaard. Morten Kristensen Bundgaard dør 5. marts 1907 i en alder af 73 år. De får ingen børn

1911 Kristen Bundgaard, Ane Kirstine Mikkelsen, Magrethe Elise Marie Nielsen, plejesønnen Hans Færk og plejedatteren Else Færk. To karle og en pige

1921 Kristen Bundgaard, Kjerstine Bundgaard, Der er fire karle på gården. Sine Bundgaard er født 1836 = *Magrethe Elise Marie Nielsen og døde 16. februar 1924 i en alder af 87 år.*

1930 Kristen Bundgaard, Kirstine Bundgaard. To karle og 1 pige.
Kristen Kristensen Bundgaard dør på Skive Sygehus 22. februar 1941 og er begravet på Selde Kirkegaard.

1940 Morten Bundgaard er født 1912 i Selde, Katrine Kristensen født 1916 i Haasum. To karle og en pige. *Morten Bundgaard er søn af* ***Anders Christensen Bundgaard*** *og Ane Grethe Jensen Nannerup. Morten og Katrine blev viet 14. maj 1940 i Hjerk kirke.*

0000 Salg til anden side

Fæstebreve m.m.

1766 Christen Gaardboe: 5-0-0-2. Han overtager da fæstet alene. Det "første" fæstebrev er ikke fundet, men han er blevet gift i 1748. Indtil 1766 var han fæst sammen med Christian Villadsen?

1770 Christen Gaardboe: 5-0-2-0

1780 Christen Jensen Bondgaard: 5-0-2-0. Han bliver gift med Anne Christensdatter – datter af Christen Gaardboe.
Anne Christensdatter dør i 1781, hvorefter han gifter sig med Maren Mortensdatter fra Møgelthorum. Hun dør 1787 og efterlader sig døtrene Anne og Mette. Boopgørelsen viser 6 heste til 85 rigsdaler, men vurderingsmændene går ud fra, at der skulle være 5 heste på gården og til en værdi af 125 kroner. Der er 11 kreaturer til 36 rigsdaler, 4 får og 2 lam til 3.3 rigsdaler samt 3 grise til 5 rigsdaler. De samlede aktiver udgør knap 185 rigsdaler, mens passiverne udgør 201 rigsdaler.

1828 Christen Mortensen fra Fjordvej 59 i Grættrup.

Ivar Kristoffersen – april 2016

B7916 – Sundsøre Lokalhistoriske arkiv - 1946

Billedet er taget af Vagn Knudsen søndag den 5. maj 1946 fra marken vest for sydligste af de to høje.

Knudsen fortæller (1.5.1995): Om tyskerne kom til Urhøjene i 1941 eller 1942, husker jeg ikke. Der havde været en hel del været snak om, at tyskerne ville en lyttepost på en af højene i Junget eller Floutrup. Vi, der boede tæt på Urhøjene, ønskede, at det blev i nabokommunen.

En aften 1941 eller 1942 kom nogle generatordrevne lastbiler med barakker leveret som samlesæt.

Da det var umuligt at køre på til højene, blev det lagt nede ved vejen, og senere kørt op med hestevogn.

I begyndelsen gik vagtposten på højen i det fri, uden læ, med en kikkert om halsen. Senere blev der opsat et skilderhus med vinduer hele vejen rundt. En større kikkert på stativ blev anskaffet, og et nedgravet afløbsrør brugtes til samtaler mellem vagtpost og vagtstue. Telefonforbindelsen gik ikke over Junget Central, men over Floutrup/Risum, antagelig direkte til Nykøbing eller Hanstholm.

Soldaterne lavede selv den ophøjede sti op til højene, der grundet den fedtede lerjord blev belagt med blåmuslingeskaller.

I Junget mærkede vi ikke meget til, at tyskerne var der. Grunden var nok, at de købte deres varme mad på pensionat i Floutrup, og derfor gjorde deres indkøb i butikkerne i Selde.

Jeg var ikke på egnen i 1945, men barakkerne blev hurtigt flyttet, og antagelig anvendt i flygtningelejrene.

Angående billedet af flaget på Urhøjene, var det Kresten Jepsen (Kræn Fisker), der var karl på Bundgård den 5. maj 1946, og syntes at årsdagen for befrielsen skulle markeres. Han lånte et flag af ungdomsforeningen og plantede det på

højen, hvor brystværnet af græstørv endnu ikke var fjernet, som det ses på billedet.
Søndag den 5. maj 1946 kom jeg hjem til mine forældre, der boede Floutrupvej 32. Det første, jeg så, var flaget på Urhøje, noget jeg aldrig havde set før, så derfor gik jeg op og fotograferede.
Det er ovenfor nævnt, at brystværnet ikke var fjernet. Skyttegraven på den anden høj var heller ikke jævnet, ligesom grunden, hvor barakkerne lå, endnu ikke var planeret. Udgravningen i højene blev jævnet og området omkring højene planeret i sommeren 1946.

Floutrupvej 32 - matr. 7e og 7f

14.
Floutrupvej 32
Signatur: "L.B.N. 1938". Oliemaling på lærred. 75x45 cm
Signaturen er usikker, maleren kan muligvis være Charles Selmer (?)
Gården set fra øst. På gårdspladen brønden med pumpe. I forgrunden Floutrupvej.

Udstilling af gårdmalerier 2007 – Sundsøre Lokalhistorisk arkiv
afleveret af Vagn Knudsen

L03588_013 (1949) og AAL_03066_016(1976)

Øverst til venstre ses Birkkærgård, Birkkærvej 7. Øverst til højre skimtes svagt Floutrupvej 30 = Bundgård. Modsat ses lidt af Floutrupvej 41

A900946_012 (1990)

Foto: Ivar Kristoffersen – juni 2016

Skøder m.m.

03.12.1883	Jens Peder Knudsen (Bak)
07.04.1916	Niels Mikkelsen Knudsen (Bak) og Pouline
01.03.1918	Niels Mikkelsen Knudsen (Bak) født 22. marts 1893 fra Jacob Christensen (Børsting) på 7e
16.10.1946	Niels Hansen på 7e og 7f for 35.600 kroner og ejendomsvurdering på 11.400 kroner
14.06.1953	Marie og Kristian Vestergaard , Fjordvej 126 mageskiftede med Niels Hansen. Købssum på 40.750 kroner og ejendomsvurdering 14.800 kroner
23.01.1959	Frida og Ejnar Olesen for 66.500 kroner og ejendomsvurdering på 20.400 kroner
28.03.1961	Kirstine og Anders Kristian Svenningsen fra Floutrupvej 35. Købssum på 80.043 kroner og ejendomsvurdering på 31.000 kroner. De byggede nyt stuehus (Vagn Knudsen)
16.08.1993	Solgt for 180.000 kroner og ejendomsvurdering på 270.000 kroner
27.04.1999	Salg af 7f for 72.000 kroner og ejendomsvurdering på 220.000 kroner

Folketællinger

1901	Jens Pedersen Knudsen er født 1843 i Grynnerup, Kirsten Jensen er født 1858 i Floutrup. 2 sønner bl.a. Niels Mikkelsen Knudsen født 1893 og en datter
1911	Jens Peder Knudsen, Kirsten Jensen og plejesønnen Morten Hansen
1921	Jens Peter Knudsen Bach, Kjerstine Bach
1930	Niels Mikkelsen Knudsen er født 1893, Pouline Knudsen født 1892. Datteren Esther Knudsen og sønnen Vagn Knudsen. *Esther Knudsen bliver gift med Ingvard Henriksen, Møgelthorumvej 4. De bosætter sig i Selde.*
1940	Niels Mikkelsen Knudsen, Pouline Knudsen er født i Lyby. To sønner og 1 datter

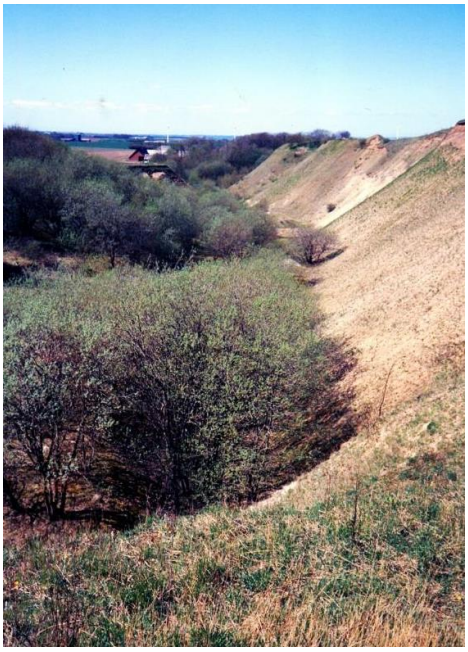

K.E. Jacobsen – 1994
Molergrave – til højre for Floutrupvej 30

Floutrupvej 33 – matr. 1r, 3b, 4b, 5b, 6b og 7b

AAL_00001_029 (1952)
Gården øverst til højre er Eskov/Eskovgaard

H16402_025 (1976)

Skøder m.m.

18.12.1911	Søren Sørensen fra Kristen Bundgaard
17.10.1927	Johannes Jensen (Godicher[?]) fra Søren Sørensen med Kirstens samtykke. Købssum 13.400 kroner og ejendomsvurdering på 7.200 kroner
27.06.1929	Jens Peter Andersen fra Jens Jensen. Købssum 9.700 kroner og ejendomsvurdering på 7.300 kroner
18.12,1937	Kresten Bundgaard for 14.800 kroner og ejendomsvurdering 7.500 kroner
13.02.1946	Peder Kristian Just, arbejdsmand fra Kresten Bundgaard for 24.000 kroner og ejendomsvurdering på 7.500 kroner
25.05.1949	Kristian Jørgensen for 28.000 kroner og ejendomsvurdering på 8.800 kroner
00.00.0000	Jens Christian Lynggaard, tømrer fra Grethe Jørgensen. Han renoverer bygningerne og sælger for 380.000 kroner og ejendomsvurdering på 95.000 kroner til
07.05.1976	Erna Christine og Svend Brodskov Sørensen
22.05.1995	Erna Christine Sørensen, skifteattest på ejendomsvurdering på 430.000 kroner
11.12.1996	Salg. Ejendomsvurdering på 680.000 kroner
00.00.0000	Salg til Søborgvej 4, Floutrup
00.00.2016	Ejendommen er ubeboet. (Ingrid og Svend Aage Svenningsen)

Folketællinger

1911	Ifølge realregister overtaget 18. december af Søren Sørensen
1921	Søren Sørensen er født 6. februar 1878 i Thorum og Dorthe Kristine Pedersen født 20. april 1882. De har 6 døtre. *Søren Sørensen er søn af indsidder Villads Kristian Sørensen og Helvig Jensen. Dorthe Kristine er døbt som Petrea Dorthea Kristine Pedersen og er født i Thorum Fattighus som datter af indsidder Jens Peter Pedersen og Marianne Kristine Sørensen, der født som uægte barn 1854 i Lee.*

1930 Jens Peder Andersen er født 1900 og Johanne Andersen født 1908 og datteren Lilly født 1929.

1940 Kristen Kristensen Bundgaard er født 1906 i Selde og Valborg Rasmussen født 1912 i Selde.

Floutrupvej 34 – matr. 12

L03588_029 (1949)

A900946_011 (1990)

Foto: Ivar Kristoffersen – juni 2016

Skøder

1815-kort	Niels Jeppesen Kilskov
00.00.1844	Axel Lassen – fæster
20.12.1872	Peder Sørensen Dahl
04.03.1880	Peder Sørensen Dahl på konge, rug og havretiende og kirke, korn og kvægtiende
04.02.1881	Christen Pedersen Dahl
24.11.1904	Christen Pedersen Dahl matr. 12a fra Niels Christian Christensen
11.08.1916	Christen Pedersen Dahl på matr. 7i og 7L fra Peder Hansen
03.04.1926	Carl Christensen (Dahl) med samtykke fra ????
00.00.0000	Kristen Dahl Christensen
00.00.0000	Carl Damgaard, der frasælger agerjorden til Floutrupvej 38 og 41. Hedejorden sælges til anden side.
19.11.1968	Birgit og Hans Jørgen Vinding Andersen køber bygningerne
02.03.1979	Vibeke D. Hviid og Svend Erik Overgaard
20.10.1989	Tvangsauktion til BRF for 433.000 kroner og vurdering på 258.000 kroner
11.02.1990	Solgt

Folketællinger

1834	Anne Jeppesdatter, 41 år og lever af sin jordlod. Tre børn (5-9 år). *Axel Larsen tjener i Præstegården. Anne Jepsdatter er datter af Jeppe Jespersen og Maren Stephansdatter. Axel Larsen er søn af huusmand Laust Halvorsen og Marie Kirstine Pedersdatter i Sønder Thise.*
1840	Axel Larsen, 45 år, husmand, Ane Jeppesdatter, 47 år. En søn og en datter (14-15 år) og Jens Andersen, 2 år og i tinget kost
1845	Axel Larsen, 50 år, husmand født i Thise, Ane Jeppesdatter, 52. To døtre Marie Kjerstine og Ane (12-16 år) og født i Junget. *Ane Jepsdatter dør den 12. januar 1850*
1850	Axel Larsen, 55 år og enke, Marie Kjerstine, 24 år, væverske, Ane, 21 år og skrædder *Axel Larsen dør 6. februar 1750, mens Ane Axeldatter dør 28. september 1854*
1860	Ikke fundet

1880 Peder Sørensen Dal, 65 år og født i Mogenstrup, Inger Kjerstine Andersen, 51 år og født i Nautrup. Der er anført 3 slægtninge (1-6 år)
1890 Christen Pedersen, 40 år og født i Junget, Kjersten Marie Jensen, 30 år og født i Krejbjerg
1901 Christen Pedersen Dahl er født 1849 i Junget, Kirsten Marie Jensen født 1859 i Rødding? og 2 døtre.
1911 Kristen Pedersen Dahl, Kjersten Marie Jensen, 1 datter. Inger Kirstine Andersen er født 1828 i Nautrup. Ane Iversen født 1868 – pleje
1921 Kristen Dahl og Kirsten Dahl – samt en logerende
1930 Karl Kristensen er født 1897, Kirstine Kristensen. En søn, 2 døtre og en tjenestepige
1940 Carl Christensen Dahl, 1 søn, 1 datter?, 2 karle og 1 pige

Floutrupvej 35 – Matr. 1c, 3c, 4c, 5c, 6c, 7c

15.
Floutrupvej 35
Uden datering og signatur. Oliemaling på pap. 64x44 cm
Maleren er Jens Brandt, kaldet "Skymaleren", fordi der altid var 3 skyer på hans billeder.
Gården set fra nordøst o.1935.

Afleveret 2002 af Ingrid Svenningsen

L03588_026 (1949) og A910824_031 (1991)

Foto: Ivar Kristoffersen – juni 2016

Skøder m.m.

12.11.1915 Christian Nielsen født 1892 fra Chresten Bundgaard, Floutrupvej 30

17.06.1927 Anders Christian Svenningsen fra samtykke fra Christian Nielsen´s hustru Else. Købssum på 42.250 kroner og ejendomsvurdering på 28.100 kroner

10.04.1961 Søn fra Kirstine og Kristian Svenningsen
Købssum på 160.400 kroner og ejendomsvurdering på 76.000 kroner

11.12.1973 Sønnen 7d fra Grethe Jørgensen for 10.000 kroner

30.07.1996 Sønnen del 2 af 1ao Jungetgård Hovedgård fra Jens og Lars Piper for 163.240 kroner

00.00.2016 Sønnen ejer stadig ejendommen. Hans ægtefælle stammer fra Thise
To af staldene er udlejet. De har kødkvæg og produktion af dansk kalv.

Folketællinger

1916 Kristian Nielsen er født 1892, Else Nielsen født 1895. Sønnen Kristian er født 1914. Hans *Færk født 1897 bror til Else Nielsen/Færk.*
De er gift 1914, hvor han var indkaldt som soldat. Hans forældre var bestyrer af Thorum Brugsforening. Else Færk (Nielsen) er datter af Kristen Hansen Færk og Ane Kirstine Kristensen, Junget mølle. Hun dør 13. december 1959 i Sjørslev sogn, hvor de havde gården "Duelund".

Else Færk – Myheritage.dk

1921 Christian Nielsen, Else Færk, 1 søn og 1 datter

1930 Anders Christian Svenningsen er født 1895, Kirstine Svenningsen født 1904. 1 søn, 1 datter og 2 karle.

1940 Anders Chr. Svenningsen er født i Tøndering, Kirstine Hedegaard født i Nautrup. Tre sønner, 1 datter og 1 karl. *Anders Chr. Svenningsen (1898-1989) er søn af Svenning Jensen Svenningsen (1864-1938) og Kirstine Svenningsen (1875-1962). De havde Hedegårdsvej 3, Tøndering. Anders Chr. Svenningsen havde bl.a. søskenderne Jens Svenningsen (1894-1987), Møgelthorumvej 6, Harald Svenningsen (1909-1974) og handelsmand i Durup, Else Svenningsen (1913-2002) og gift med Jens Kristoffersen (1908-1995) – min farbror.*

Karl Johan Thomsen - 2008

Floutrupvej 36 – Matr. 6c og 6d

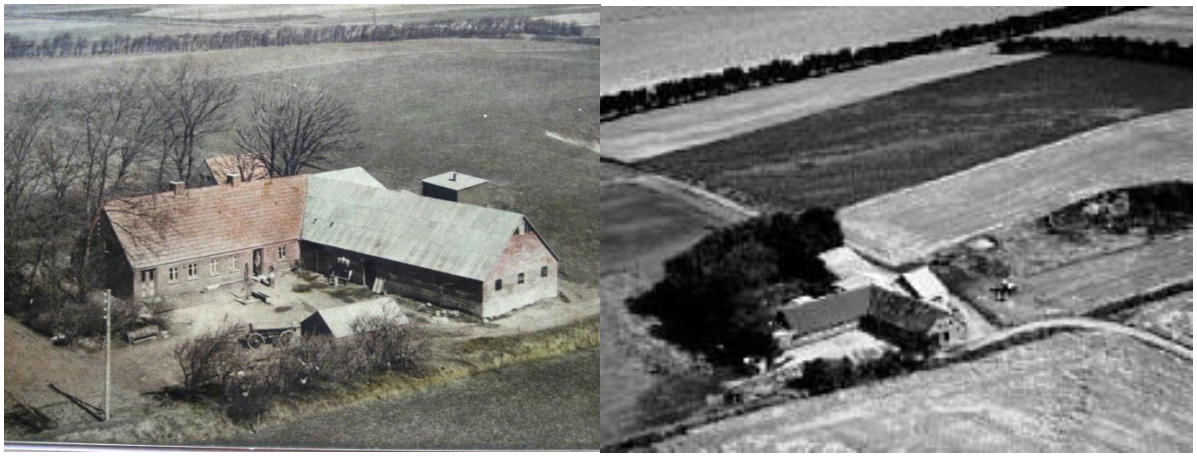

Privat eje: Henning Sørensen 1952 og h16401_025 (1976) via kb

<u>Skøder m.m.</u>

26.05.1861	Kreditforeningen af Jyske Landejendomsbesiddelse
17.12.1861	Jens Poulsen Trælborg *Erindringsmedalje 1848-1850: Født 1826 i Lødderup på Mors. Indkaldt marts 1848 til krigens afslutning ved 9. batalion, 1. kompagni som menig*
04.03.1880	Jens Poulsen Trælborg på konge, rug og havretiende og kirke, korn og kvægtiende
16.06.1893	Ane Katrine Hansen, enke – adkomst
16.06.1893	Jeppe Christian Sørensen *og Mette Sørensen/Sund fra Thyholm*

B2252 og B2253 – Sundsøre Lokalhistorisk arkiv
Billederne er bearbejdet

07.06.1923 Gert Poulsen

13.06.1950 Gudrun og Svend Sørensen fra Karen Poulsen på 6c og 6d for 53.000 kroner ejendomsvurdering på 12.800 kroner

Gudrun Sørensen er datter af Niels Jensen (Erhardtsen) og Anna Pedersen, Harre. Gudrun er oldebarn af Jens Hansen og Ane Katrine Erhards datter, Selde, der er søster til Jeppe og Peder Erhardtsen.

Svend Sørensen dør 1960 på Århus kommune hospital seks dage efter en hjerneblødning. Gudrun Sørensen flytter til Roslev og bygger hus i Christiansgade, hvor hendes forældre også bor. Hun tager arbejde på Glyngøre fiskeindustri og træffer i 1970 Tage Andersen fra Grynderup. De gifter sig i 1972. I 1974 flytter de til Skive i et nybygget hus på Pilevænget. Tage dør i 2004 hvorefter Gudrun Sørensen flytter i lejlighed. Gudrun dør i juli 2011 efter en hjerneblødning (delvis efter Henning Sørensen)

SØRENSEN, SVEND, *Bmd., Junget, Roslev,*
er født i Bajlum 9. 5. 1921. Forældre: Lmd. Søren Sørensen, Bajlum, Hustru Dorthe. Svend Sørensen er gift med Gudrun f. Erhardsen i Harre 5. 9. 1929. Forældre: Lmd. Niels Erhardsen, Harre, Hustru Ane. Bedsteforældre: FF Erhardt Jensen, Lindum. FM Dorthe Katrine. MF Andreas Pedersen, Stadil. MM Ane Kirstine. I Ægteskabet er 1 Barn: Kaj 25. 2. 1952. Svend Sørensen overtog i Juni 1950 Ejendommen med et Areal paa 14 Tdr. Ld. Normal Besætning bestaar af 6 Køer, 6 Ungkreaturer, 2 Heste, 3 Søer samt Svin og ca. 250 Høns. Der er alt i Maskiner samt gode Rødstensbygninger. Sørensen købte Ejendommen af Karen Pouelsen.

Salomon J. Frifelt - 1952

15.03.1961	Jens Chr. Sørensen efter Gudrun Sørensen for 78.000 kroner og ejendomsvurdering på 41.000 kroner
19.12.1962	Solgt for 81.000 kroner og ejendomsvurdering på 41.000 kroner
24.03.1986	Solgt for 440.000 kroner og ejendomsvurdering på 530.000 kroner
24.02.1989	Tvangsauktion
24.11.1989	Til Bakkegården. Auktionsskøde 265.000 kroner og ejendomsvurdering på 580.000 kroner

Folketællinger

1901 Jeppe Kristian Sørensen er født 1858 i Thise og Mette Jensen Sund født 1861 i Hvidbjerg på Thy. To døtre.
Jeppe Christian Sørensen er født 1858 i Dybdal, Thise.

1911 Jeppe Christian Sørensen, Mette Sørensen. Datteren Kristiane midlertidigt ophold i Thise.

1921 Jeppe Kr. Sørensen og Mette Sørensen
Jeppe Chr. Sørensen dør 6. oktober 1943 i en alder af 84 år. Han betegnes da som snedker og bor i Grættrup. Mette Sund dør 30. december 1939 i en alder af 78 år. For 1930 angives ikke hvor de bor.

1930 Gert Poulsen født 1878 i Nautrup og Karen Poulsen/*Karen Kirstine Madsen* født 1892

1940 Gert Poulsen og Karen Poulsen
Gert Poulsen dør den 16. april 1950. Karen Poulsen flytter til Roslev (Henning Sørensen)

Ivar Kristoffersen – april 2016.
Gudrun Sørensen´s gravsten er anvendt med tilladelse af sønnen Henning Sørensen

Floutrupvej 37 – Matr. 9g ”Teglgård” udstykket fra matr. 9a

L03588_016 –Teglgaard (1949) og H08421_003 (1956)

A910825_001 (1991)

Privateje 2013: Ulla og Leif Simonsen

Skøder m.m.

26.01.1920 Hans Mikkelsen Færk fra Thøger Andersen

30.01.1920 Hans Mikkelsen Færch fra Lars og Anton S. Hedegaard og Niels Petersen på 1i og 1k Jungetgaard Hovedgaard

Han købte samtidig Floutrupvej 39. Han droppede landbruget og blev i stedet uddannet ved politiet. Han døde i 1975 i København, mens hans hustru Asta Knudsen døde 1961 i København. Hun er født i Galten

Myheritage.dk

27.07.1923 Marinus Nielsen Ladefoged fra Hans Mikkelsen Færk

16.02.1924 Marinus Nielsen Ladefoged matr. 9g fra Chresten Bundgaard

29.05.1925 Karl Nielsen fra Marinus Nielsen Ladefoged

10.09.1930 Andreas, Christian og Jens Chr. Nielsen på 7d, 9g, 1i og 1k for 30.000 kroner og ejendomsvurdering på 28.100 kroner.

30.09.1930 Ingvard Nielsen for 35.000 kroner og ejendomsvurdering på 35.000 kroner

07.05.1945 Magne Poulsen Høgh for 73.000 kroner og ejedomsvurdering 26.400 kroner

Magne Poulsen Høgh er bror til Peder Poulsen Høgh. Han havde en overgang Ågårdsholmvej 10 og senere vognmandsforretning i Aasted

09.04.1947 Svend Sigurd Nielsen for 76.000 kroner og ejendomsvurdering på 31.200 kroner

18.05.1952 Mette og Harald Korsgård for 102.500 kroner og ejendomsvurdering på 40.000 kroner

13.06.1986	Salg til Søborgvej 2, Floutrup for 800.000 kroner og ejedomsvurdering på 900.000 kroner
28.06.1993	Bygninger sælges, mens jorden lægges til Søborgvej 2 i Floutrup. Købssum på 287.000 kroner
00.10.2005	Solgt for 925.000 kroner
Efter 2016	Solgt

Folketællinger

1921	Hans Mikkelsen Færk/Hans Færk og Asta Knudsen er født 1900 i Galten. En datter og 1 karl.
1930	Ingvard Andersen Nielsen er født 1882 i Hjerk, Marie Kirstine Nielsen født 1887. To sønner bl.a. Bernhard Nielsen født 1916 og en slægtning
1940	Ingvard Nielsen og Petrine Marie Christensen er født 1887. To sønner og 1 datter

Floutrupvej 38 – matr. 6a

B8692 – Sundsøre Lokalhistorisk arkiv

Kristen Jørgensen fik skøde læst 4.1.1929 fra faderen, Jens Jørgensen på matr. 6a og 6g af Junget by. Købesum 34.000 kr, skyldværdi 31.500. Jens Jørgensen havde skøde på gården af 5.1.1875 efter Jørgen Jensen. Kristen Jørgensen solgte gården (6a) ved skøde læst 26.6.1948 til Gustav Vestergård. Billedet kan være fra 1935, hvor andre meget lignende gårdmalerier er malet på egnen (K.E. Jacobsen).

L03586_021(1949) og H16401_024 (1976)

A900946_014 (1990)

A900946_015 (1990)

Privateje 2015: Anne og Svenn Stranberg

<u>Skøder m.m.</u>

1815-kort	Niels Christensen
00.00.1844	Christen Christensen Åsted
04.12.1856	Christen Christensen – matriklerne 6b, 6c, 6d
21.12.1863	Jørgen Jensen fra Tøndering
05.01.1875	Jens Jørgensen
04.03.1880	Jens Jørgensen på konge, rug og havretiende og kirke, korn og kvægtiende Jens Jørgensen er gift med Anne Marie Andersen. I perioden 1878-1899 får de 9 børn – hvoraf 1 dør som spæd

Marinus Jørgensen er født 2. september 1878 og dør 12. november 1878

Jørgen Mariønus Jrgensen er født 2. september 1879. I 1910 får han datteren Edith sammen med Hansine Marie Hansen – døbt i Junget kirke og med bl.a. Marie/*Mitte* som fadder. Han bliver gift med Jørgine Josefine Dahl (1883-1960). Jørgen Marinus dør 1954. De er begravet på Thise Kirkegaard. Som kautionist for broderen Anders benævnes han som Marius Jørgensen.

Anders Jørgensen er født 21. december 1880 og dør 1967 og er før 1914 gift med Nielsine Svenningsen fra Møgelthorum (1893-1974). I perioden 1918-1934 er de præstgårdsforpagter af Junget Præstegaard. Om de allerede 1934 flytter til Glyngøre vides ikke, men de har en mindre ejendom i Glyngøre (Tove Langberg født Dyhrberg Nielsen). I 1914 får de sønnen Henning og i 1917 tvillingpigerne Ellen og Gudrun. Anders Jørgensen og Nielsine Jørgensen samt Gudrun og Ellen er begravet på Glyngøre Kirkegård hvor deres gravsten er bevaret

Christen/Kristen Jørgensen er født 22. december 1881 og dør i 1956. Han bliver gift 1920 med Anne Johanne Madsen fra Nissum (1888-1963). Fra 1922 har de Birkkærvej 3 og fra 1929 Floutrupvej 38

Dortea Jørgensen er født 1. juli 1884 og dør 1943 i Junget. Hun er gift med Severin Nielsen (1884-1939). Ved barnedåb 1930 hos Mikkel Jørgensen betegnes Severin som gårdmand i Lendum. Ved dødsfaldet 1939 er han boelsmand i Aasted. De er begravet på Aasted Kirkegaard, hvor deres gravsten er bevaret. De får 2 sønner.

Marie Jørgensen/Mitte Jørgensen er født 10. juni 1888 og dør ugift i 1967.Hun var organist ved kirken. Fra 1937 ejede hun Rusengvej 20, der blev arvet af niecen Olga Jørgensen gift med Kristian Dyhrberg Nielsen, der kom fra Fjordvej 67.

Mikkel Jørgensen er født 25. februar 1891 og dør 1974. Han bliver gift med Ane Madsen søster til rutebilejer Jens Christian Madsen, Præstegårdsbakken 35, Møgelthorum. I 1926 overtager de Kjeldgårdsvej 10 – udstykket fra Kjeldgaard. De er begravet på Selde Kirkegaard

Jens Andreas Jørgensen er født 9. februar 1895 og dør i 1984. Jens Andreas Jørgensen bliver gift 1917 i Thorum kirke med Kirsten Saugstrup Nielsen fra Fur Landevej 69 – Østergård Madsen´s ejendom. Fra 1917 til 1940 havde de Savværksvej 12 og derefter Fjordvej 141. De fik bl.a. datteren Olga.

Anton Jørgensen er født 30.juni 1899. I 1920 får han udygtighedspas til at være soldat. Den 23. juli 1923 bliver han gift i Thise kirke med Petra Mortensen datter af Ivar Mortensen og Bodil Marie Jensen, Børstinggård. I 1932 får de datteren Bodil Marie og med bl.a. Marie/(Mitte) Jørgensen som fadder. Ved folketællingen 1940 bor de Nautrup og har en gård i Glynge. På er tidspunkt flytter de til Skive (Tove Langberg født Dyhrberg Nielsen). Anton dør i 1977, mens Petra først dør i 1994. Deres gravsten er bevaret på Skive Kirkegård.

04.01.1929 Kristen Jørgensen på 6a og 6q for 34.000 kroner og ejendomsvurdering på 32.700 kroner. *Han kommer fra Birkkærvej 3*

01.06.1940 Vittrup Jørgensen, Rusengvej 11 køber matr. 6k = hedejord for 1.000 kroner

26.06.1948 Gustav Vestergaard på 6a for 80.000 kroner og ejendomsvurdering på 31.500 kroner

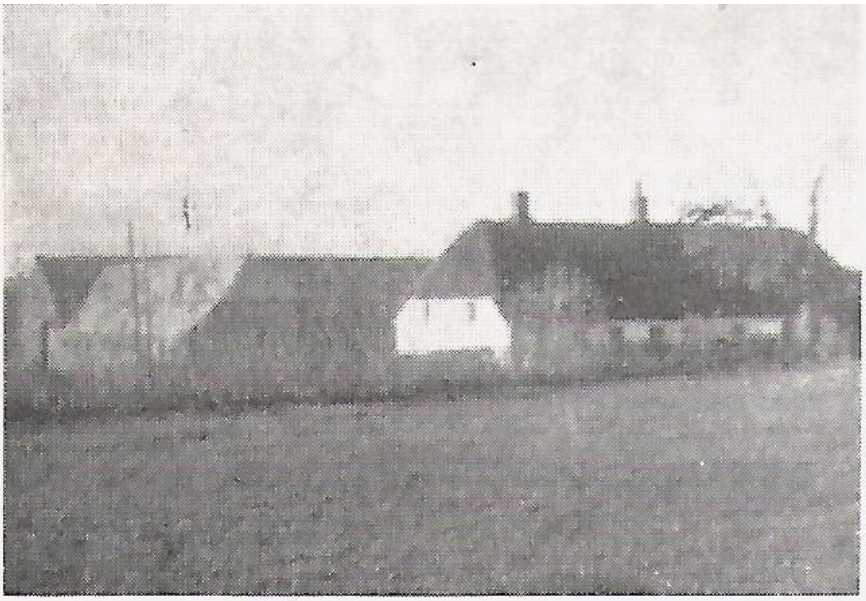

VESTERGAARD, GUSTAV, *Gdr., »Lynghøjgaard«, Junget pr. Roslev,*

er født i Haasum Sogn 6. 12. 1916. Forældre: Lmd. Kristian Vestergaard, Haasum, Hustru Johanne. Bedsteforældre: FF Jens Vestergaard, Haasum. MF Eskild Pouelsen. MM Ane. Gustav Vestergaard er gift med Karen, født Rasmussen i Ramsing 4. 6. 1923. Forældre: Lmd. Kresten Rasmussen, Ramsing, Hustru Elna. Bedsteforældre: FF Lmd. Jens Rasmussen, Ramsing. FM Karen. MF Lærer Jens Hansen, Haasum. MM Severine. I Ægteskabet er 1 Barn: Hanne 16. 4. 1949. Gustav Vestergaard overtog i 1948 Gaarden med et Areal paa 28 Tdr. Land. Normal Besætning bestaar af 25 Kreaturer, 2 Heste, 35 Svin og ca. 150 Høns

Salomon J. Frifelt

09.06.1959 Solgt 171.450 kroner og ejendomsvurdering på 58.600 kroner *Køberen er søn af Anna og Jacob Kjeld Sørensen, Vejsmarkvej 37. Kjeld Sørensen´s jord grænsede op til Rusengvej 19 – Aage Kristoffersen, mit barndomsdomshjem. De havde en del maskinfællesskab bl.a. selvbinder.*

19.04.1968 Køb af 12e fra Kresten Kristensen for 34.504 kroner

23.08.1996 Salg til Fjordvej 80 på matr. 6s og 12e for 1.475 mill. kroner og ejendomsvurdering på 1.35 mill kroner. *Sælgerne flyttede til Jebjerg. Her bor de stadig i 2016*

Folketællinger

1787 Niels Christensen, 33 år, gaardbeboer, Kiersten Jensdatter, 31 år. En søn og 3 døtre i alderen 1-5 år. To piger
Fæstebrev 1779 med hartkorn 5-0-2-0 = 5.06 tdr.

1801 Niels Christensen, 47 år, gaardfæster og uformuende. Kiersten Jensdatter, 5 sønner og 3 døtre i alderen 3-16 år, bl.a. sønnen Peder Nielsen er født 1892.

1834 Peder Nielsen, 44 år, Johanne Nielsdatter, 34 år. To karle og en pige.
De er gift 24. oktober 1832. *Peder Nielsen dør 14. juni 1834 i en alder af 42 år.*

1840 Christen Christensen, 47 år og Bodil Nielsdatter, 41 år
Tre børn (3-15 år) og 1 karl
Ved folketællingen 1834 er de bosiddende i Ruuseng og sønnen Christen på 9 år. Boel/Bodil Nielsdatter er datter af Niels Christensen og Kiersten Mortensdatter, Birkkærvej 6, Bakkegård

1845 Christen Christensen, 52 år og født i Aasted, Bodil Nielsdatter, 46 år og født i Junget. Fire børn (3-20 år), 1 karl, 1 pige og Almisselem Kjersten Christensdatter, 72 år

1850 Christen Christensen, 57 år, fæster og sogneforstander, Bodil Nielsdatter, 50 år. Tre børn (13-25 år) og 2 karle

1860 Christen Christensen, 66 år og Bodil Nielsdatter, 61 år. 1 datter på 23 år.

1870 Jørgen Jensen, 43 år, Dorthe Villadsen, 51 år, datteren Karen på 21 år, Sønnen Kristen på 18 år og begge er født i Duruplund – samt en logerende soldat.
Jørgen Jensen er født 1827 i Nautrup som søn af Jens Jørgensen og Karen Madsdatter, der ved folketællingen 1834 havde en gård ved fattighuset. Ved folketællingen 1845 er Jørgen Jensen og Dorthe Villadsdatter gæstgivere i Nautrup. Ved folketællingen 1845 bor de Duruplund. Dorthe Villadsen er født 1818 som datter af Willads Christensen og Johanne Andersdatter. Ved folketællingen 1834 er hun steddatter af Joseph Mikkelsen og hun har 7 søskende bl.a. helsøsteren Else. Jørgen Jensen dør 25. juni 1876 som forhen gårdmand og nu aftægtsmand.

1880 Jens Jørgensen, 28 år og Ane Marie Andersen, 22 år født i Junget. Sønnen Jens Marinus under 1 år. Hans mor Dorthe Villesen, 62 år. *Anne Marie Andersen er datter af Anders Nielsen og Marianne Christensdatter, Stengaard, Fjordvej 115.*

1890 Jens Jørgensen, Ane Marie Andersen, Jens Marinus, 10 år, Christen, 8 år, Dorthe, 8 år, Marie 1 år, Dorthe Villadsen, 71 år.
Dorte Villadsdatter den 20. februar 1892 i en alder af 73 år.

1901 Jens Jørgensen, Ane Marie Andersen, sønnerne Marinus, Mikkel, Jens Andreas, Anton. Døtrene Dorthea og Marie *(Mitte)*

1911 Jens Jørgensen, Anne Marie Jørgensen, 3 sønner og en datter

1921 Jens Jørgensen, Anne Marie Jørgensen, 3 sønner og 1 datter

1930 Kristen Jørgensen er født 1881, Ane Johanne Jørgensen født 1888. Fire sønner, 1 datter, en pensionær = Niels Chr. Kristiansen = *Anne Marie´s plejefar* og 1 karl.
De er gift 1920 i Junget kirke. Hun er datter af husmand Johannes Madsen og Mette Katrine Madsen, Nissum i Aasted. Niels Kristian Christensen dør 9. februar 1935 i en alder af 85 år

1940 Kresten Jørgensen og Anna Jørgensen, 2 sønner og 2 døtre.

Fæstebreve m.m.

0000 Anders Pedersen

1722 Esper/Jesper Knudsen efter Anders Pedersen: 2-4-1-0

1722 Peder Christensen Wendelboe fra Christen S…: 2-4-1-0

1724 Esper Knudsen – ifølge 1724-lægdsrulle : 2-4-1-0

1747 Christen Pedersen efter Esper Knudsen: 2-4-1-0

1752 Anders Laursen fra Peder Wendelboe: 2-4-1-0

1766 Christen Pedersen: 5-0-2-0

1770 Christen Vendelbo/Pedersen

I 1749 bliver Christen Vindelboe gift med Johanne Rasmusdatter fra Grættrup. Johanne Rasmusdatter dør 1770 og efterlader sig 3 børn: Maren 1752, Niels 1754 og Rasmus 1755.

Boopgørelsen viser 7 heste, hvoraf 2 er føl. De 7 heste sættes til 52 rigsdaler, men vurderingsmændene mener, at der skal være 5 heste til 100 rigsdaler. Der er en stor besætning af kreaturer på i alt 16 stk., der er sat til 59 rigsdaler samt 11 får og 8 lam til 11 rigsdaler og 5 grise til 5 rigsdaler. Aktiverne bliver i alt 169 rigsdaler, mens passiverne er 175 rigsdaler.

1779 Niels Christensen fra Christen Pedersen: 5-0-2-0

Til indfæstning er betalt 30 rigsdaler

1833 Peder Nielsen fra faderen Niels Christensen: 6-0-0-0

1834 Christen Christensen Aasted: 6-0-0-0

Ivar Kristoffersen – april 2016

Floutrupvej 39 – matr. 7d.

B4124 – 1902. Sundsøre Lokalhistoriske arkiv

L03588_015 (1949)

A910825_002 (1991)

Foto: Ivar Kristoffersen – august 2016

Foto: Ivar Kristoffersen – juli 2016

Skøder m.m.

23.06.1857	Mikkel Andersen
23.06.1867	Hans Mikkelsen
04.03.1880	Hans Mikkelsen på konge, rug og havretiende og kirke, korn og kvægtiende
25.03.1902	Thomas Sørensen
09.01.1914	Johanne Nielsen – enke
09.01.1914	Thøger Andersen
26.01.1920	Hans Mikkelsen Færk (Andersen). Jorden lægges til Teglgaard, Fjordvej 37

Matr. 7o

27.06.1924	Hans Christensen/Rasmussen. Beboer Thilde Jensen
29.08.1929	Jeppe Christian Sørensen for 3.000 kroner
23.12.1943	Morten Bundgaard fra skifteretten og for 2.500 kroner og ejendomsvurdering 2.100 kroner
29.11.1948	Henry Pinderup, kunstmaler for 6.000 kroner og ejendomsvurdering på 3.000 kroner

Henry Pinderup og Clara Chevenix (Muk)
B4121 og B4122 – Sundsøre Lokalhistorisk arkiv

Omkr. 1984 Niels K. Bårris efter Muk Pinderup
05.04.1993 Solgt for 400.000 kroner og ejendomsvurdering på 400.000 kroner

Folketællinger

1860 Ifølge realregister har Mikkel Andersen Færk og Maren Knudsdatter overtaget ejendommen i 1857, men ved folketællingen 1860 er de stadig i Engelst på Fur, hvor han står som fisker. Hjemme har de datteren Karen på 25 år og sønnen Hans på 22 år. *Maren Knudsen dør den 20. august 1866 i en alder af 67 år.*

1870 Hans Mikkelsen, 31 år og Ane Marie Kristensen, 26 år og er født i Selde. De har 3 sønner og 1 datter og faderen Mikkel Andersen på 65 år.
Erindringsmedalje 1864: Hans Mikkelsen Færk født 1838 i Engelst på Fur. Indkaldt 14.12.1863-29.08.1864. Ved det Kongelige artilleri, 13. batalion. Menig/konstabel. Boelsmand og snedker.

Myheritage.dk
Bemærk medaljen på venstre bryst

1880 Hans Mekkelsen, 41 år og født på Fur, Ane Marie Krestensen, 36 år og født i Floutrup

Seks børn (2-14 år). Mekkel Andersen, 75 år

1890 Hans Mikkelsen Færk, 51 år, Anne Marie Christensen, 46 år og født i Selde og 4 børn (7-20 år)

1901 Hans Mikkelsen Færk, Ane Marie Kristensen og 1 plejesøn

1911 Thomas Sørensen født 1841 og Johanne Nielsen født 1841

1921 Hans Færk født 1897 og Asta Knudsen, født i Galten 1900. To døtre. En karl og en pige – Dagmar Præst. *De har tidligere haft Floutrupvej 37. Hun bliver gift med Jens Jacobsen, Jungetgårdvej 24.*

1930 Jeppe Christian Sørensen er født 1858 og Mette Sørensen født 1861. *De kommer fra Floutrupvej 36.*

1940 Jeppe Chr. Sørensen er født 1858 i Thise, husbestyrer Emma Olesen født 1916 i Vester Assels og hendes søn født i V. Assels.
Mette Sund dør 23. december 1939 i en alder af 78 år. Jeppe Chr. Sørensen dør 10. juni 1943 i en alder af 84 år

Floutrupvej 40 - matr. 6b er usikkert, men skal givetvis være 6e

L0387_033 (1949) og A900946_010 (1990)

Foto: Ivar Kristoffersen – juni 2016

Foto: Ivar Kristoffersen – august 2016

Skøder m.m.

25.08.1856	Christen Christensen Aasted
15.04.1863	Poul Christian Nielsen Krarup
05.08.1877	Poul Christian Nielsen Krarup sælger matr. 6e til Niels Christian Christensen
04.03.1880	Kirsten Christensdatter på konge, rug og havretiende og kirke, korn og kvægtiende
09.04.1880	Kirsten Christensdatter, adkomst
24.09.1880	Niels Andersen – vielsesattest som adkomst
25.04.1925	Thomas Hansen
28.12.1927	Thøger Andersen for 12.750 kroner og ejendomsvurdering på 8.000 kroner
04.11.1945	Jeppe Marinus Jeppesen, fhv. gaardejer – matr. 6e og 6f for 24.500 kroner og ejendomsvurdering på 8.700 kroner *Hustruen skulle hedde Johanne (Ingrid og Svend Aage Svenningsen). Johanne Kirstine er født som Johanne Kirstine Jensen i Selde og blev 1918 gift med Jeppe Marinus Jeppesen, der er født 1886 i Durup. I 1921 har de dåb i Thise Kirke, hvor han står som gårdejer. I 1934 køber de Strømgård, Fjordvej 90 og som de havde indtil 1945 (delvis efter Bruno Jensen).*
Omkr. 1979	Johanne og Marinus Jeppesen´s arvinger sælger agerjorden til Floutrupvej 43.
Omkr. 1984	Bygningerne sælges særskilt
Omkr. 1992	Solgt

Folketællinger

1860	Poul Christian Nielsen Krarup, 32 år og født i Oddense, Kirsten Christensen, 26 år og sønnen Niels Nielsen Krarup på 1 år.
1870	Poul Kristian Nielsen Krarup, 41 år og født i Næstild, Kjersten Kristensen, 35 år og født i Thorum. *Den 5. august 1877 sælges matr. 6e til Niels Christian Christensen*
1880	Familien ikke fundet i Ringkøbing, Thisted og Viborg amter
1890	Niels Christian Christensen, murer, Berte Jacobsdatter. Hans forældre Christen Nielsen, 70 år, Fisker, 70 år, Berte Nielsen, 68 år og væver. De bor i et hus.
1901	Niels Kristensen født 1849 på Fur, Birthe Jacobsen, født 1850 på Fur, et plejebarn og hans forældre Kristen Nielsen, Birthe Nielsen født 1821. *Birthe Nielsen dør den 18. december 1901.*

1906 Niels Kr. Kristensen, Birthe Jacobsen, Kristen Nielsen, enke, aftægtsmand, Anne Johanne Madsen født 1888 – datter = plejedatter
Kristen Nielsen dør den 6. april 1907
1911 Niels Kristian Kristensen, Berte Jacobsen og plejedatteren Ane Johanne Madsen
1916 Niels Chr. Christensen og Berte Jacobsen og Ane Johanne Madsen
1921 Niels Chr. Christensen, Boelsmand og Berte Jacobsen.
Birthe dør den 26. november 1924 i en alder af 74 år.
1930
1940 Thøger Andersen født 1886 på Fur, Ane Kirstine Andersen født 1888 i Sæby

Ivar Kristoffersen – april 2016

Floutrupvej 41 – matr. 7c

L03588_014 (1949) og H16401_019 (1976) via kb

A910825_003 (1991)

Skøder m.m.

25.06.1853	Niels Jensen Møller
04.03.1880	Niels Jensen Møller på konge, rug og havretiende og kirke, korn og kvægtiende
03.12.1883	Johannes Olesen
18.07.1916	Johannes Olesen – matr. 7b fra Peder Hansen *Johannes Olesen var smed*
25.06.1927	Jens Marinus Olesen med samtykke af Johannes Olesen hustru – Mette. Købssum på 14.000 kroner
21.08.1956	Mads Vestergaard Brokholm for 80.000 kroner og ejendomsvurdering på 17.000 kroner
01.09.1959	Aage Madsen og ægtefælle på 7c, 7b og 7g for 79.000 kroner og ejendomsvurdering 26.800 kroner. *De overtog ægtefællens barndomshjem på Vilholm, Durup. De bor 2016 i Durup*
24.08.1967	Ellen og Tage Madsen for 125.000 kroner og ejendomsvurdering på 64.000 kroner.
17.09.1992	Solgt for 1.2 mill. kroner og ejendomsvurdering på 910.000 kroner

Folketællinger

1855 Niels Jensen, 46 år, Bodil Olesdatter, 78 år hans moder, Ane Jensdatter, 45 år og hans søster, Hendes datter Johanne Christensdatter, 19 år. En karl og en 5-årig dreng i tinget kost. *Bodil Olesdatter dør 1855.*

1860 Niels Jensen Møller, 51 år og født i Junget. Søsteren Ane Jensdatter, 50 år og født i Junget. Johanne Christensdatter, 24 år – Ane´s datter født i Junget. Kirsten Marie 7 år og plejebarn og født i Thorum

1870 Niels Jensen, 60 år, hans søster Ane Jensen, 59 år. Henrik Iversen, 43 år og gift med Johanne Christensen, 33 år og deres 2 sønner og 2 døtre (0-6 år). Christen Olesen, 82

år. *Han er bror til Boel/Bodil Olesdatter. Deres forældre er Ole Nielsen og Dorthe Pedersdatter, Øster Møjbæk.*

1880 Niels Jensen Møller, 70 år, Ane Jensdatter, 69 år, Johanne Christensdatter gift med Henrik Iversen og deres 5 børn. *Ane Jensdatterdør den 4. juni 1880 i en alder af 70 år. Niels Jensen dør 21. november 1890 som fattiglem i Skove og i en alder af 81 år. Henrik Iversen dør den 6. juni 1905 i Aasted*

1890 Johannes Olesen, 47 år og født i Fredsø, Smed. Mette Jensdatter, 40 år og født i Nautrup. En søn og en datter.

1901 Johannes Olesen og Mette Jensen født i Sæby. Sønnen Jens Marinus Olesen født 1892 i Junget.

1911 Johannes Olesen, Mette Jensen og en søn

1921 Johannes Olesen, Mette Olesen og sønnen Jens Marinus

1930 Jens (Marinus) Olesen og Maren Andersen som husbestyrer og hans forældre Johannes og Mette

1940 Jens Marinus Olesen, Maren Olesen født 1904 i Thorum og datteren Oda født 1934 i Junget

Ivar Kristoffersen – april 2016

Floutrupvej 43 – matr. 7a

L03587_036 (1949)

A910825_008 (1991)
Øverst til venstre ses Floutrupvej 40

Skøder m.m.

1815-kort	Christen Nielsen Skove
00.00.1844	Christen Nielsen Skove – bruger eller fæste
22.06.1858	Poul Christian Nielsen fra Næstild
04.03.1880	Kirsten Christensdatter på konge, rug og havretiende og kirke, korn og kvægtiende
09.04.1880	Niels Andersen – vielsesattest som adkomst
21.06.1901	Peder Hansen fra Kirsten Christensen og Niels Andersen
30.05.1911	Peder Hansen køber matrikel 1h og 1u af Jungetgaard.

Krarupgaard, Junget Sogn. Postforb. og St.: Roslev, hvortil c. 10 Km. Tlf. 3 over Junget Central. Gaarden ligger c. 24 Km. fra Skive. Ejer: *Peder Hansen,* som overtog Gaarden i 1901, er født i Thise 9. Juli 1856 og gift med *Kirstine Michaelsen,* født i Dølby 13. Decbr. 1862.

Matr.-Nr. 7a m. fl. af Junget. Hartkorn 6 Tdr. 2 Skpr. 2¾ Alb. Ejendoms-

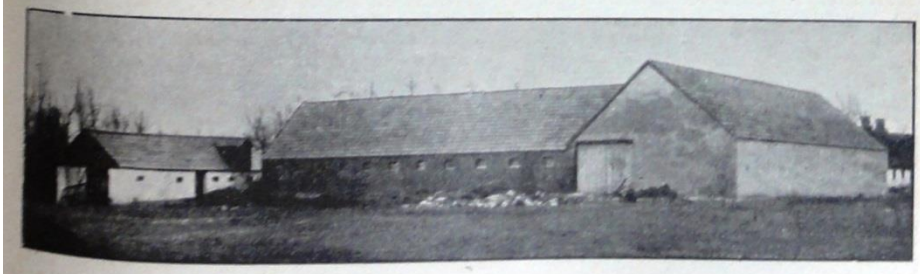

Krarupgaard.

skyld 32,000 Kr. Brandassurance for Bygningerne c. 17,000 Kr. Areal 64 Tdr. Ld., deraf Ager 63, Have og Gaardsplads 1. Agermarken drives i en 8 Marksdrift: Brak, Rug, Havre, Roer, Byg, Havre og 2aars Græs. Jordens Bonitet er af blandet

Beskaffenhed. Der holdes 12 Køer, 28 Stkr. Ungkvæg og Kalve og 1 Tyr af Korthornsrace, 3 Heste, 1 Plag og 4 Faar. Sidste Aar solgtes c. 50 Fedesvin.

Krarupgaard ligger noget lavt i Junget By tæt NV. for Kirken. I sin Tid hørte den under Jungetgaard, men er for længst bleven ren Ejendom. Den nuv. Ejer har købt den af Niels Krarup. — Bygningerne er væsentligst af Grundmur. Gaarden brændte i Sommeren 1915. Jorderne er let bølgeformede og strækker sig mod N. og Ø.

la Cour – omkring 1915
Benævnelsen Krarupgaard er kun set denne ene gang

27.09.1916 Niels Nielsen (Smed)
20.03.1923 Ole Martin Jensen
19.12.1925 Jens Jensen
03.12.1928 Hans Peter Poulsen (Sund) af Kirsten og Jens Jensenfor 48.000 kroner og ejendomsvurdering på 26.700 kroner
14.06.1933 Søren Hedegaard på 6b, 7a, 10a, 21b, 29a, og 32 i Junget og 6u kirkested for 30.000 kroner og ejendomsvurdering på 24.000 kroner
25.06.1946 Thomas Vittrup Jørgensen for 81.000 kroner og ejendomsvurdering på 24.500 kroner
Der 1947 køber Fjordvej 53 i Grættrup
16.09.1947 Else og Anders Børsting Nielsen for 82.500 kroner og ejendomsvurdering på 28.700 kroner
De flytter til Selde - Løjengård
07.05.1960 Ingrid og Ejnar Sørensen
15.03.1995 Solgt til Jungetgaard på 7c, 7g og 7i for 1.2 mill. kroner og ejendomsvurdering på 910.000 kroner

Folketællinger

1787 Niels Skov og Anne Pedersdatter, en søn, 3 døtre og en karl
1801 Niels Christensen Schou, 66 år og Anne Pedersdatter, 54 år. En søn på 25 år og 4 døtre i alderen 8-16 år.
1834 Christen Nielsen, 58 år, Maren Andersdatter, 48 år. Tre sønner og en datter (15-22 år)
1840 Christen Nielsen, Maren Andersdatter, 3 sønner og 1 datter (20-27 år)
1845 Christen Nielsen, 71 år, Maren Andersdatter, 53 år, To sønner og en datter (26-29 år)
1850 Christen Nielsen, 75 år, Maren Andersdatter, 60 år, 1 søn, 1 datter og 2 karle.
Christen Nielsen Skove, dør den 22. marts 1852.
1855 Maren Andersdatter ikke fundet. *Poul Christian Nielsen Krarup overtager først ejendommen i 1857.*
1860 Poul Christian Nielsen Krarup, 32 år og født i Oddense, Kirsten Christensen, 26 år og sønnen Niels Nielsen Krarup på 1 år.
1870 Poul Kristian Nielsen Krarup, 41 år og født i Næstild, Kjersten Kristensen, 35 år og født i Thorum
1880 Kjersten Kristensen, 40 år og enke. Boel/Bodil Nielsdatter, enke og 81 år. 1 søn og 4 døtre samt en fraskilt karl
1890 Niels Andersen, 34 år og født i Ilbjerg, Kirsten Christensen, 55 år. Tre børn (15-28 år), alle med Krarup som efternavn
1901 Niels Andersen Krarup født 1856 i Jebjerg, Kirsten Andersen født 1864 i Thorum, og 2 tjenestepiger
Kirsten Andersen dør 17. december på Skive Sygehus. Hans Død er ikke fundet.
1911 Peder Hansen født 8. juni 1856 i Thise. Karen Kirstine Mikaelsen født 13. september 1864 i Dølby.
Niels Hansen født 26. september 1886 i Dølby og bliver adopteret

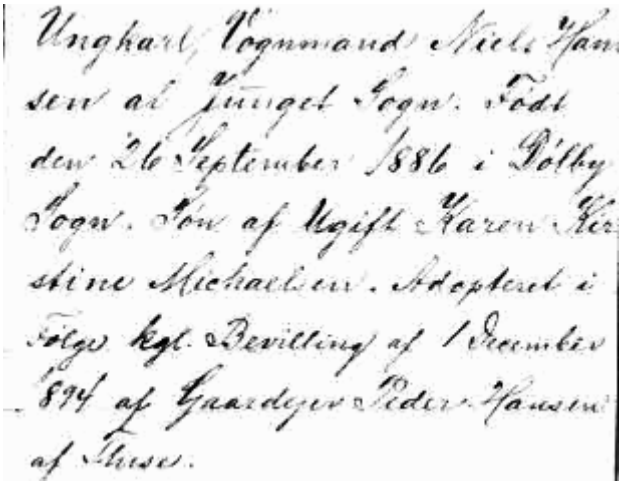
Unghart, Vognmand Niels Han
sen af Junget Sogn. Født
den 26 September 1886 i Bølby
Sogn. Søn af Ugift Karen Kir
stine Michaelsen. Adopteret i
Følge kgl. Bevilling af 1 December
1894 af Gaardejer Peder Hansen
af Thise.

Han bliver gift med Erhardine Erhardtsen.
Hansine Hansen født 22. maj 1892. Hun får 1910 datteren Edith Jørgensen, *hvor Jørgen Marinus Jørgensen fra Thise udlægges som barnefader.*.
De har en karl.

1916 Peder Hansen og Karen Kirstine Mikaelsen. Sønnen Hans Pedersen Hansen født 1903 og barnebarnet Edith Jørgensen
Peder Hansen dør i Selde 13. januar 193, mens Karen Kirstine Mikaelsen dør den 31. januar 1942 på Skive Sygehus – begge er begravet på Selde Kirkegård, men gravstederne/gravstene er ikke bevaret.

1921 Niels Nielsen født 1864 i Thorum, Kirsten Nielsen født 1861 i Junget. Datter – Kristine født 1890 i Thorum, Søn – Anders født 1898 i Thorum. Kirstine Nielsen født 1838.
Ifølge realregisteret overtager Niels Nielsen (Smed) ejendommen 27. september 1916. I 1921 forefindes kun én Niels Nielsen i Junget.

1925 Ifølge realregisteret skulle vi have haft en Ole Martin Jensen ved folketællingen, men han er ikke fundet.

1930 Hans Peder Poulsen født 1891 og Margrethe …. Jensen født 1896 og en karl. *Fødested ikke angivet.*

1940 Søren Hedegaard født 1907 i Skive, Inga Hedegaard født 1906 i Grønning. 2 sønner, 2 døtre, 1 karl og 1 pige

<u>Fæstebreve m.m.</u>

0000 Kirsten Madsdatter *kan være datter af Mads Pedersen (matrikel 1688)*

1728 Morten Mortensen efter Kirsten Madsdatter: 5-0-2-0

1766 Anders Larsen fra Morten Mortensen: 5-0-2-0

1770 Anders Laursen: 5-0-2-0

0000 Niels Olufsen, fæstebrevet ikke angivet, men fradømt i 1773
Han er gift med Maren Andersdatter. Hun dør i 1772 og efterlader sig datteren Maren på 2 år. Boopgørelsen viser 5 heste vurderet til 39 rigsdaler, men vurderingsmændene angiver, at der skal være heste til en samlet værdi på 75 rigsdaler. Der er 8 kreaturer til en værdi af 51 rigsdaler. Der er 5 får til 4.2 rigsdaler, 1 gris til 2 rigsdaler og 9 høns til

0.6 rigsdaler. De samlede aktiver udgjorde 190 rigsdaler, mens passiver udgjorde 250 rigsdaler.
Deres vielse og dåb af datteren fremgår ikke af Junget kirkebog
1773 Niels Christensen Schou: 5-0-2-0
1810 Christen Nielsen Schou fra Niels Schou: 6-0-0-0

Jungetgårdvej 3 – Møllen – matr. 2a Jungetgård

B744 – Sundsøre Lokalhistoriske arkiv 1911

Foran teglværket var lergraven, senere hentedes ler fra Teglgård. Leret var dårligt (med kalk).
Teglværket havde sit eget elektricitetsværk, lavet af Carl Th. Refsgaard i Selde.

Møllerfamilien boede i huset til højre fra 1898. Flyttede o.1907 ind i det nyopførte, hvide hus til venstre. Mølleren, Niels Pedersen, er født 1869 i Hørning. Møllersvend ca. 1896 forpagter af Sparkær mølle. 1898 købte han Junget Mølle. Hustruen, Mette Katrine Madsen er f.o.1872 (d. i Hald 1935). Niels Pedersen døde 1957 på Hald Alderdomshjem.
Junget Mølle (matr. 2a af Jungetgård Hovedgård) blev ved skøde 1899/1900 overtaget af Niels Pedersen, der var møller her indtil o.1925.
På hjørnegrunden øst for Fjordvej og nær Junget kirke, blev "Nordsalling Teglværk" bygget o.1910. Allerede i august 1908 havde de tre mænd, der oprettede teglværket: Møller Niels Pedersen og købmændene Lars S. Hedegaard i Åsted, fået skøde på det gamle hus, der lå nuværende Savværksvej 2 (matr. 13c og 27c), antageligt for her at grave ler til teglværket.
Forekomsten af ler her lige øst for byen har nok været for lille, for i december 1910 er tinglyst et mageskifte med Peder Pedersen (Savværksvej 3) på to små jordlodder (matr. 10c og 29c), måske til lerspor.
Samme dato blev fra Jungetgård overtaget matr. 1i og 1k, hver på godt 1 td. hartkorn (ca. 20 tdr. land), der lå caca. 1,5 km nord for byen. Her var store lerforekomster.

Til transport af ler til teglværket blev i lige linie anlagt et tipvognsspor. Leret blev gravet med håndkraft og læsset på tipvogne, der forspændt én hest blev trukket til teglværket. Teglværket fik sit eget elektricitetsværk, lavet af Carl Refsgaard i Selde, der også passede Selde el-værk. "Aktieselskabet Nordsalling Teglværk" nævnes i Vejviser for Skive og Omegn 1911-12.
Leret viste sig imidlertid at have en meget dårlig kvalitet, idet det indeholdt en del kalk og flint. Nogle år efter opdagede man molerforekomster i bakkerne ved Urhøje, lidt nord for lergraven. Også moleret har formodentlig medvirket til forringelse af stenenes holdbarhed. Trods advarsler blev intet sorteret fra, med det resultat, at stenenes overflade i frostvejr skallede af. Og stenene skaller fortsat - til stor gene for mange husejere i omegnen, der har huse opført af Junget-stenen.
Nordsalling Teglværk fik en kort levetid på kun o.10 år, nedlagt 1917 på grund af brændselsmangel. Møllen solgtes 1919, inventar og maskiner flyttedes til Tødsø mølle på Mors.
I januar 1920 er læst et skøde fra Lars- og Anton Hedegård og Niels Pedersen til Hans Mikkelsen Færk, der byggede "Teglgård" lige nord for lergravene, der endnu ses som en stejl skrænt øst for træksporet = den nuværende Savværksvej. I august 1921 solgte Lars- og Anton Hedegård deres parter af ejendommen (2/3) til møller Niels Pedersen, der således blev eneejer af grunden med det nu nedlagte teglværk.

K.E. Jacobsen – 2004

B1628 – Sundsøre Lokalhistoriske arkiv – 1912
Niels Pedersen med familie.

AAL_03066_001 (1966)

Jungetgårdvej 3 er den hvide bygning midt i billedet. Til venstre Fjordvej 100

Foto: Ivar Kristoffersen – 2016

Sallingweb.dk

Skøder m.m. afskrift efter K.E. Jacobsen

19.07.1886 Dorthe Christine Christensen – enke efter Bodil Christensen

01.11.1890 Kristen Hansen Færk

Saalydende Anmeldelse til Sallinglands Herreders Handelsregister er D. D. modtagen: Det anmeldes herved, at Møller **Kristen Hansen Færk** af Junget er udtraadt af og Gaardejer **Niels Christian Brunsgaard** af Junget er indtraadt i Bestyrelsen for **Grættrup Brugsforening.** Hvilket herved bekjendtgjøres.

By- og Herredskontoret i Skive, den 28de Februar 1900.

F. Holm.

02.11.1899 Niels Pedersen – skøde på nedbrændt Mølle
20.03.1925 Christen Balling Engelsen
12.09.1936 Jacob Pedersen for 10.770 kroner, løsøre til 4.400 kroner. Vurdering på 10.900 kroner
22.04.1944 Peder Stengaard, der havde Fjordvej 128, Skammergaard´s mark. Købspris på 24.400 kroner, ejendomsvurdering 9.200 kroner
21.08.1945 Jacob Christian Sørensen for 21.500 kroner og ejendomsvurdering på 9.200 kroner
D.v.s. Peder Stengaard tabte 2.900 kroner svarende til ca. 61.000 kroner i 2015-priser.
Omkr. 1971 Aage Sørensen – søn, der oprettede en Campingplads
15.11.1973 Bente og Gunner Christensen fra Helsingør
00.03.1980 Campingplads lukket
00.00.1992 Genetablering af campingpladsen, der eksisterer 2020 under samme ejere

<u>Folketællinger</u>

1787 Morten Møller, 55 år og Anne Pedersdatter, 66 år og en tjenestepige.
Morten Møller´s navn er Morten Christensen Stad. Hans forældre Christen Christensen Stad og Anne Nielsdatter overtager 1737 Nissum vandmølle/Sivegaard, Sæbygaard. Ved overtagelse af fæstet angives, at de bor i Aagaard i Hand-herred (Kettrup sogn). Kettrup kirkebog angiver i april 1734 at Christen Christensen og Anna Mortensdatter af Øsles bliver gift. De får 3 børn ifølge skifte efter Anna Nielsdatter i 1753.

* *Christen i 1724, hvor forældrene angives at være Christen Christensen og Anne Nielsdatter i Øslev. Han bliver konfirmeret 1747 i Aasted kirke sammen med hans 2 søskende. I 1754 bliver han som Chresten Chrestensen Stad gift i Aasted kirke med Mette Nielsdatter fra Rærup, Grinderslev sogn.*
* *Morten i 1727, hvor forældrene angives at være Christen Christensen og Anne Mortensdatter. Han bliver gift 1751 i Nautrup kirke med Anna Pedersdatter fra Grynderup. Han dør 1792 i en alder af 66 år.*

* *Anne i 1731, hvor forældrene angives at være Christen Christensen og Anne Mortensdatter af Øsles. Hun bliver 1753 som værende af Sivegaard/Sæbygaard med Chresten Chrestensen af Tøndering.*

Jeg vurderer, at Anne Nielsdatter og Anne Mortensdatter er én og samme person. Jvnf. også, at søn nummer 2 bliver kaldt Morten og ikke Niels.

1801 Povel Andersen, 43 år og fæster og gift med Johanne Jensdatter, 41 år *(hans andet ægteskab).* Søn af 1. ægteskab , søn og datter af 2. ægteskab.

1834 Jens Andersen, 65 år og fæster, Bodil Olesdatter, 54 år. 1 søn og 2 døtre

1845 Bodil Olesdatter, 67 år og fæste, 1 søn, 1 datter (Anne) og plejedatter Johanne Christensdatter – datter af Anne.

1860 Søren Thomassen, 35 år, forpagter og født i Haasum, Edel Marie Poulsdatter, 31 år og født på Jegindø. De har 3 døtre og hans og hendes søster som tjenestepige.

1880 Bodil Kristensen, 51 år, Møller og født i Hestbek, Rybjerg sogn. Dorthe Kjerstine Kristensen, 43 år og født i Balling. De har 2 sønner og 2 døtre samt en møllersvend på 15 år.

1901 Niels Pedersen født 1869 i Hørning ved Aarhus, Møller, Katrine Pedersen født 1873 i Vroue. 2 døtre og 1 møllesvend.

1911 Niels Pedersen, Mette Katrine Madsen, 5 sønner og 2 døtre.

1921 Niels Pedersen, vognmand, Katrine Pedersen, 3 sønner og 2 døtre

1930 Christen Balling Engelsen født i Roslev (1853-1943), Johanne Balling Engelsen født Larsen i Grinderslev (1866-1942), og datteren Anna født 1903.

De blev efterfølgende præstegårdsforpagter af Hjerk præstegård. Ved dødsfaldene boede i Balling, men blev begravet på Hjerk Kirkegård, hvor deres gravsten er bevaret.

Deres søn Karl Balling Engelsen bliver 1923 gift med Marie Andersen Møjbæk en datter fra Stengaard, Fjordvej 115

1940 Jacob Pedersen født 1902 i Fly, Severine Marie Pedersen født i Hogager. Én søn og en datter

Fæstere m.m. ved K.E. Jacobsen

o 1673 Christen Pedersen Møller

Ifølge Aasted Kirkebog 1673 viet Christen Pedersen af Junget Mølle med Maren Villumsdatter af Torp

Den 9. maj 1731 bliver Christen Pedersen af Mølhuset begravet - 88 år.

I 1736 ”Blef den gamle Møllerkone af Junget jordet – 82 år og formodes at være Maren Villumsdatter

1731 Øde

1750 Morten Christensen Stad fik den 6. november fæstebrev på nyopført Mølle. I indfæstning betalt 10 rigsdaler

1792 Poul Andersen, Sæbygaard. Var i Junget mølle 1792, men fæstebrevet er først dateret den 14. februar 1793 og med hartkorn 0-6-3-1 = 0.85 tdr.

1801 Johanne Jensdatter – enken

1809 Jens Andersen, Hinnerup

1844 Bodil Olesdatter – enken
(1855) Søren Thomasen
1861 Bodil Christensen

Erindringsmedalje 1848-50: Bodil Christensen født 1828 i Hestbæk indkaldt 10. September 1850 og indtil krigens slutning ved 9. batillon, 4. kompagni som menig. Mølleforpagter

wikipedia.org/wiki/Erindringsmedaljen_for_Krigen_1848-50

Foto: Ivar Kristoffersen – april 2016

Bodil Christensen´s slægt forbindelse til andre i Junget by

<table>
<tr><td colspan="3">John Christensen født o. 1749 og gift med Anne Christensdatter født o. 1757 boede i Hestbæk</td></tr>
<tr><td colspan="3">Christen Johnsen gift med Maren Bodilsdatter boede i Hestbæk</td></tr>
<tr><td>Bodil Christensen (1828-1885)
Møller i Junget og gift med
Dorthe Marie Christensdatter (1836-1915)</td><td colspan="2">John Christensen (1825-1906), Hestbæk
Gift med
Ane Katrine Jeppesdatter
(1822-1903)</td></tr>
<tr><td rowspan="3"></td><td>Maren Johnsen
(1851—1923)
Gift med
Christen Mikkelsen
(1843-1924)
Skammergård, Fjordvej 130</td><td>Johannes Johnsen
Gift med
Marie Lund
De boede i Jebjerg</td></tr>
<tr><td rowspan="2">John Mikkelsen (1882-1949)
Gift med
Lene Mikkelsen (1881-1972)
Skammergård indtil 1932 og derefter Jungetvej 10</td><td>Katrine Marie Johnsen
(1885-1956)
Gift med Esper Christensen
(1883-1951)
Boede i Grønning</td></tr>
<tr><td>John Christensen (1903-1994)
Gift med
Marie Christensen (1916-2015). De havde først Skammergård og derefter Stengård, Fjordvej 115</td></tr>
</table>

Jungetgårdvej 7 – matr. 1bc

<u>Skøder m.m.</u>

07.01.1974	Helga og Rasmus Pedersen fra Jungetgaard bygger huset
01.05.1978	Helga Pedersen
28.09.1988	Irene og Torben Knoth for 445.000 kroner og ejendomsvurdering på 370.000 kroner
11.09.19xx	Kaj Madsen og Maiken for 240.000 kroner og ejendomsvurdering på 360.000 kroner

A910825_009 (1991)

Jungetgårdvej 11 – matr. 1bb - Jungetgård Hovedgård

A910825_010 (1991)

Til venstre ses Jungetgårdvej 9 = Dingle og til højre noget af kostalden på Jungetgård

Boligsiden. Dk/Nybolig.dk

Skøder m.m.

18.04.1973 Henning Hansen fra Thorvald Jessen for 60.000 kroner
18.04.1973 Gert Dybdahl Nissen, lærer og for 120.000 kroner
07.02.1985 Tove D. Nissen, Kathrine D. Nissen, Ole D. Nissen – hver en 1/3. Skifte – 300.000 kroner
07.02.1985 Tove D. Nissen – arveudlægsskøde på 268.500 kroner og ejendomsvurdering på 300.000 kroner
01.12.1995 Solgt for 350.000 kroner og ejendomsvurdering på 300.000 kroner

Jungetgårdvej 13 – matr. 1am Jungetgård Hovedgård

Skøder m.m.

11.12.1934 Jens Christian Lund fra Jens Peder Pedersen på 1am for 10.700 kroner ejendomsvurdering på 10.000 kroner
23.06.1966 Sine Lund - skifte
23.06.1966 Thorvald Jessen for 50.000 kroner og ejendomsvurdering på 33.000 kroner
15.01.1999 Skifteretsattest. Ejendomsvurdering på 160.000 kroner

Jungetgårdvej 16 – matr. 1q og 1v Jungetgård hovedgård

17.
Jungetgårdvej 16
Uden datering og signatur. Oliemaling på pap. 65x45 cm
Maleren er Jens Brandt, kaldet "Skymaleren", fordi der altid var 3 skyer på hans billeder.
Gården set fra nordøst o.1935
I forgrunden Jungetgårdvej, til højre mod Junget by.

Udstilling af gårdmalerier 2007 – Sundsøre Lokalhistorisk arkiv
Lån/afhentet 2007 – Rita Andersen, Fjordvej 105

L03587_014 (1949)

H16401_005 (1976) og A910825_017 (1991)

<u>Skøder m.m.</u>

07.12.1911	Karl Peter Johansen/Johannesen født 6. oktober 1887 fra J. Hejlskov m.fl.
07.06.1915	Niels Korsgaard fra Karl Peter Johannesen
13.04.1929	Anders Christensen *(Brunsgaard)* på 1q og 1v for 20.700 kroner og ejendomsvurdering 17.100 kroner
13.06.1933	Viggo Andersen for 21.000 kroner og ejendomsvurdering 15.500 kroner
22.06.1945	Peder Pedersen Kolding for 50.000 kroner og ejendomsvurdering på 16.400 kroner *Viggo Andersen etablerede vognmandsforretning på Fjordvej 114*
19.07.1948	Marinus Kristensen for 54.000 kroner og ejendomsvurdering 18.500 kroner *Marinus Kristensen kom fra Fjordvej 65. Han var mælkekusk til Nordsalling A/S i en årrække*
07.03.1957	Karsten Dalsgaard Pedersen for 98.200 kroner og ejendomsvurdering på 28.200 kroner

Folketællinger

1911 Karl Peder Johansen overtager den 7. december 1911

1921 Niels Korsgaard født 1869 i Selde, Kirstine Sørensen født 1879 på Fur

1930 Anders Christensen = Anders Brunsgaard født 1871, Bodil Brunsgaard, 1 søn, 1 datter (1904-08). *Anders Christensen dør 22. maj 1947 på Skive Sygehus. Se nærmere under Fjordvej 112*

1940 Viggo Andersen, Hjerk, Dorthe Anna Andersen født i Thorum. Sønnerne Kristian og Arne. Kristine Kristensen født 1864 i Thise. *Det er Anna Andersen´s mor, der dør den 24. september 1942 og er begravet på Thorum kirkegård*

Rusengvej 7 – matr. 1 under Junget Præstegård

L03587_016 (1949)

Kb 1959

I baggrunden ses laden på Rusengvej 11 og udsigten mod Møgelthorum

AAL_01916_011 (1961)

Dette billede er medtaget, da det viser selve Junget by samt udsigten mod Floutrup. Til højre ses forsamlingshuset, Fjordvej 98. Foran forsamlingshuset har vi parcelhusene på Fjordvej 85-95. Foran kirken har vi laden på Stengården, Fjordvej 115. Bagest på Fjordvej gennem byen ses utydelig et rødt parcelhus, Fjordvej 112 og som er revet ned i 2016.

Fra salgsopstilling 2016 - EDC

10.11.1841	Andreas Brasch bankhæftelse på 231 rigsdaler
23.11.1865	A. Matzen, sognepræst obligation til Pastorinde Brasch født Almstrup på 425 rigsdaler
07.11.1866	A. Matzen bortforpagter præstegården til Jens Jensen, Hegelund
23.07.1873	Viborg Stifts gejtstlige enkekasse obligation på 400 kroner A. Matzen
09.06.1876	Viborg Stifts gejstlige enkekasse obligation på 800 kroner fra pastor F.G. Neckelmann
02.07.1877	Viborg Stifts offentlige midler på 461 kroner og 19 øre fra pastor F.G. Neckelmann
06.11.1877	Viborg Stifts offentlige midler på 8.000 kroner fra pastor F.G. Neckelmann (pant i embedets samtlige indtægter)
08.04.1879	Viborg Stifts offentlige midler på 1.050 kroner fra Pastor F.G. Neckelmann
30.09.1890	Viborg Stifts gejstlige enkekasse på 800 kroner fra Fr. Heiberg
10.10.1891	Viborg Stifts gejstlige enkekasse for 800 kroner fra N. Langballe (pant i nådens ? og indløsningssum).

Rusengvej 9 – matr. 1a – forpagtergården

B6424 – Sundsøre Lokalhistoriske arkiv

Foto o. 1984 af Kjeld Bodilsen, jetpilot og søn af Asta og Henning Bodilsen

Bragt med tilladelse af Asta Bodilsen, født Mortensen og er fra Rusengvej 13, Bakgården

Tjenestefolk hos præsten 1787-1880

FT 1787	Jens Meelsen, avlskarl, 2 karle og 2 piger
FT 1801	Christen Nielsen, avlskarl, 2 karle og 2 piger
FT 1834	Søren Jensen, Avlskarl, 4 karle og 2 piger
FT 1840	Niels Chr. Nielasen, 4 karle og 3 piger
FT 1845	Melsen Iversen fra Thorum, 4 karle og 3 piger
FT 1850	Melsen Iversen, 4 karle og 3 piger
FT 1860	5 karle og 3 piger
FT 1880	3 karle og 2 piger

Forpagter m.m.

08.04.1894	Christen Peter Møller forpagtning fra Pastor N. Langballe
26.04.1894	Auktion over besætningen (Skive Folkeblad): 20 kreaturer, 2 heste 13 får med yngel, 2 grise 3 gæs, 3 ænder, 2 arbejdsvogne, 1 plov, 2 harver, 1 tromle, 1 rensemaskine og 1 hakkelsemaskine.
30.02.1902	N. Ladefoged. Er usikker
01.07.1910	Anders Jørgensen fra N. Ladefoged
10.06.1910	Fredning af gravhøj
08.08.1918	Anders Jørgensen forpagtningskontrakt fra N. Langballe I 1934 går Anders Jørgensen reel fallit. Den 23. februar afholdes kreditormøde. Det blev besluttet at aktiverne skulle realiseres ved offentlig auktion den 1. marts. Provenuet uddeles til kreditorerne. Anders Jørgensen agter at fremsætte akkordtilbud. Aktiverne udgør 26% af gælden til kreditorerne. Brødene og svogeren har kautioneret således i alt: Marinus/Marius 2.317 kr, Christen 2.137 kr, Mikkel 1705 kr, Severin 1722 kroner og Andreas 385 kroner. Om de i første omgang har måttet indbetale hele beløbet og derefter indgået i en akkordordning vides ikke. I 2015-priser svarer 2.000 kroner til 73.000 kroner.

Junget kirke. Fursundegnen.dk

Kreditor	Kaution	Kroner	
		1934	**= 2015[1)]**
Passiver			
Salling Bank	Marius, Chr. og Mikkel Jørgensen	3.000	110
Skive Sparekasse	Marius og Chr. Jørgensen, Severin Nielsen (svoger)	2.000	73
Selde Sparekasse	Severin Nielsen og P. Vessel	1.109	41
Kristian Nielsen, Birkkær	Pedersen, Jungetgaard, John Mikkelsen *(Skammerg.)*	1.050	38
Selde Sparekasse	Mikkel Jørgensen og Severin Nielsen	999	37
Thorum Sparekasse	Jens Jørgensen og Andreas Jørgensen	770	28
Thorum Sparekasse	Niels Andersen, Junget	721	26
Ikke angivet	Kværn og tærskemaskine	600	22
Ikke angivet	A. Rasmussen, Floutrup, Sandby-Møller *(præsten)*	529	20
	Chr. og Marius Jørgensen		
Salling Bank	Veksel med Jens Jørgensen	410	15
I alt med kaution		**11.188**	**410**
	Bemærkninger		
Brugsforening	Grættrup	2.000	73
Købmænd	Christensen, Selde, Knudsen, Roslev	1.851	68
Beløb over 100 kroner	Ingvor Bruun og grønthan. A. Sørensen, Skive	1.580	58
Anne Marie Svenning.	Svigermoder	600	22
Lars Hedegaard´s	Efterfølger Fredriksen, Horsens	500	18
	Garanti for Sparekassen i Thorum	500	18
Beløb under 100 kr	7 personer bl.a. Bager Jensen, Junget (90 kr)	426	16
Ikke angivet	To heste – restbeløb	250	9
Dyrlæger	Hansen, Selde og Mikkelsen, Roslev	240	9
Sagfører	Omkostninger ved likvidation	200	7
Menighedsrådet	Privilegeret *(d.v.s. indløses fuldtud)*	150	6
I alt		**19.485**	**714**
Aktiver			
	Makiner, redskaber m.m.	875	32
Heste	2 heste	800	29
Kreaturer	3 køer, 2 kvier og 1 kalv	640	23
	Kværn og tærskemaskine	600	23
I alt		**2.915**	**107**
Forskel = gæld		**16.570**	**607**

[1)] Danmarks statistik har en såkaldt prisberegner, således at man omregne 1934-priser til 2015-priser. For 2015 er beløbene angivet i 1000 kroner.

19.04.1934	Valdemar Hinnerup Jensen for 9 år fra Lars Sandby Møller på menighedsrådets vegne *Valdemar Hinnerup stammer fra Sverrig - Øster Møjbæk ejerlav, hvor hans far Jens Hinnerup var post.*
00.00.1945	Laust Søndergaard overtager forpagtningen og Valdemar Hinnerup køber dennes ejendom på Fjordvej 115
00.00.1952	Asta og Henning Bodilsen overtager forpagtningen
00.10.1965	Laden brændte og der blev opført ny stald og lade. *Der var en uhyggelig tæt tåge denne dag (Ivar Kristoffersen)*
00.00.1982	Frederikke og Laurits Jensen, Skalborg, Præstegårdsbakken 37, Møgelthorum overtager forpagter landbrugsjorden, mens bolig og staldbygningerne udlejes til bolig og lager
00.00.1994	Fjordvej 80 forpagter landbrugsjorden
00.00.0000	?
Omkr. 2014	Bygningerne rives ned.

Rusengvej 11 – matr. 1h

L03587_013 (1949)

AAL_03067_012 (1966)

Huset – forrest i billedet er Præstegårdsbakken 41 og derefter har vi Rusengvej 11 og til højre i træerne har vi Præstegården og foran kirken har vi Fjordvej 115 (det hvide tag)

Skøder m.m.

16.11.1927 Milfred og Thomas Vittrup Jørgensen, der 1946 overtager Floutrupvej 43 og 1948 Fjordvej 53 i Grættrup

01.06.1941 Th. Vittrup Jørgensen 6k udstykket fra 6a og for 1.000 kroner

16.01.1947 Peter Rasmussen på 1h og 6k for 51.500 kroner. Ejendomsvurdering : 1h = 13.000 kroner og 6k = 600 kroner

RASMUSSEN, PEDER, *Gdr. Junget pr. Roslev,* er født i Thorum Sogn 15. 5. 1903. Forældre: Lmd. Andreas Rasmussen, Hjerk, Hustru Ane. Bedsteforældre: FF Peder Rasmussen. FM Karen. MF Ole Jensen. MM Dorthea. Peder Rasmussen overtog i 1946 Ejendommen med et Areal paa 17 Tdr. Land, og der er gode, nye Rødstensbygninger. Normal Besætning bestaar af 17 Kreaturer, 2 Heste samt Svin og Fjerkræ. Der findes ogsaa alt i Maskiner.

Salomon J. Frifelt – 1952

Han blev i daglig tale kaldt ”Peder Maren” – havde i mange år en Maren Jensen som husbestyrer – dog ikke på Rusengvej 11. Her havde han søsteren Karen som husbestyrer (Asta Bodilsen født Mortensen, Rusengvej 13)

00.00.1957 Anna og Kristen Bligaard.

Anna er døbt Vestergaard Andersen og er datter af Thyra Nielsen og Ole Vestergaard Andersen, Hinnerupvej 3. Kristen er søn af Margrethe og Peder

Bligaard, Overgård, Rybjergvej 75 i Rærup. Kristen døde xx og er begravet på Grinderslev kirkegård.

Omkr. 1965 Jenny og Kristian Sørensen

Før 1985 Fjordvej 82, Grættrup

18.04.1985 Købssum 300.000 kroner

Omkr. 1990 Jordfordeling: Jorden tillægges Rusengvej 13, Bakkegården og som oprindelig har hørt til Præstegården/præsten

Folketællinger

1930 Thomas Vittrup Jørgensen født 1897, Milfred Marie Jørgensen født 1907. 1 søn og 1 datter

1940 Thomas Vittrup Jørgensen født 1897 i Aasted, Marie Milfred Jørgensen født 1907 i Nautrup. 1 søn og 2 døtre bl.a. Henny Jørgensen. *Thomas og Milfred overtager 1946 Floutrupvej 43 og 1947 eller 1948 overtager de Fjordvej 53 i Grættrup. Datteren Henny bliver gift med Villy Andersen og de overtager Fjordvej 58.*

Savværksvej 10- matr. 1æh og 1n – Jungetgård Hovedgård

H08421_001 (1953)

Gården øverst til højre er Savværksvej 12

Ivar Kristoffersen – september 2014

Skøder m.m.

15.08.1922	Skive og Omegns Udstykningsforening fra Jens Peder Pedersen
15.12.1922	Niels Ebbesen Nielsen gift med Anne Pedersen fra Jungetgård
26.08.1969	Sofie Ebbesen Nielsen og Frederik Saugstrup Nielsen
09.02.1973	Sofie Marie Nielsen – skifteretsattest på 60.000 kroner
25.11.1994	Niels Ebbesen Nielsen, Eva S. Panduro og Anders S. Nielsen som arvinger
25.11.1994	Anders Saugstrup Nielsen for 374.000 kroner og ejendomsvurdering på 440.000 kroner

Savværksvej 12 – matr. 1d – Jungetgaard

L03588_018 (1949) og H16401_001 (1976) via kb

A910825_006 (1991)

Skøder m.m.

21.01.1914 Niels Nielsen (Smed) fra J.K. Markvorsen

06.03.1917 Jens Andreas Jørgensen født 9. februar 1917 fra Niels Nielsen Smed
Jens Andreas Jørgensen blev gift 1917 i Thorum kirke med Kirsten Saugstrup Nielsen fra Fur Landevej 69 – Østergård Madsen´s ejendom. De fik 14 børn

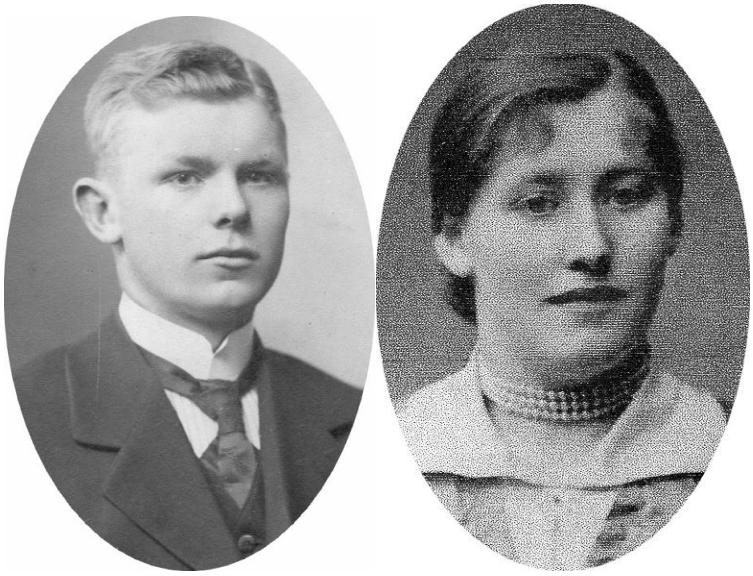

Hadrup – Løvstad
Efter privateje – Tove Dyhrberg gift Langberg

10.08.1937 Karl Kristensen Boel ved fogedudlægsskøde for 42.000 kroner og ejendomsvurdering på 23.300 kroner

11.12.1940 Niels Kristensen (Søndergaard) for 43.500 kroner og ejendomsvurdering på 23.300 kroner.

15.03.1946 Henrik Enevoldsen Gudiksen Møller, vognmand for 63.000 kroner og ejendomsvurdering på 23.300 kroner

11.12.1946 Andreas Jensen, boelsmand for 66.000 kroner og ejendomsvurdering på 27.300 kroner

20.11.1964 Helle og Kristen Kærgård fra Anine og Andreas Jensen for 175.000 kroner og ejendomsvurdering på 69.000 kroner

19.08.1965 Kirsten og Vagn Stouby for 167.500 kroner og ejendomsvurdering på 82.000 kroner

Vagn Stouby er søn af Anna og Jens Stouby, Jungetgårdvej 22. Kirsten Dyhrberg Nielsen er datter af Olga og Thorvald Dyhrberg Nielsen, Præstegårdsbakken 31 – senere Præstegårdsbakken 3

00.00.2012 Gården sælges. Kirsten og Vagn flytter til Vibevænget i Breum

00.00.2013 Gården rives ned (Vagn Stouby)

Folketællinger

1921 Jens Andreas Jørgensen født 1895 og Kirstine Saugstrup født 1896 i Hinnerup

1930 Jens Andreas Jørgensen født 1894 og Kirsten Jørgensen født 1895. De har 5 sønner og 2 døtre.

1940 Karl Kristensen Boel født 1899 og Anne Marie Eriksen født 1901. De har 4 sønner (1923-37)

Savværksvej 14 – matr. 1y – Jungetgaard

Kb 1966 og H16101_019 (1976) via kb

A910825_006 (1991)

Nybolig: Midt på ugen Skivefolkeblad: juni 2013

Skøder m.m.

21.06.1914	Søren Sørensen fra J.K. Markvorsen
10.06.1926	Niels Jacobsen
23.02.1927	Christen Jensen Damsgaard fra Dorthea og Niels Jacobsen
17.03.1943	Jens Peder Damsgaard for 25.000 kroner og ejendomsvurdering på 13.900 kroner
18.11.1944	Jens Peder Damsgård fra Thøger Andersen på 6m (Et stykke af Junget Hede) for 1.125 kroner

DAMSGAARD, JENS PEDER, *Gdr.*,
Junget pr. Roslev,

er født i Sall ved Vinderup 1920. Forældre: Gdr. Kresten Jensen Damsgaard, Junget, Hustru Laura. Bedsteforældre: FF Gdr. Jens Peder Damsgaard, Vinderup. FM Ane Kristine. Jens Peder Damsgaard er gift med Ane Kirstine, f. Knudsen i Junget 1918. Forældre: Gdr. Kresten Knudsen, Grættrup, Hustru Ane Marie. Bedsteforældre: FF Lmd. og Fisker Niels Kristian Knudsen. FM Ane Kirstine. MF Stoffer Jakobsen. MM Mette Kristine. I Ægteskabet er 2 Børn: Inga

1949 og Hanne 1951. Peder Damsgaard overtog i 1943 Ejendommen efter sine Forældre, der havde ejet den siden 1927. Arealet er 14 Tdr. Ld., og normal Besætning bestaar af 16 Kreaturer, 2 Heste samt Svin og Fjerkræ. Der er tillige alt i Maskiner.

Salomon J. Frifelt - 1952

<u>Folketællinger</u>

1921 Søren Sørensen født 1884 i Thise og Johanne Andersen født 1877 i Junget. 1 søn og 1 datter

1930 Christen Damsgaard født 1857, Laura Damsgaard født 1895, sønnen Jens Peder Damsgaard født 1920 i Sahl, 1 beboer og en pige.

1940 Christen Jensen Damsgaard, Laura Kristensen født 1895 og sønnen Jens Peder Damsgaard født 1920 og en medhjælper

Christen Jensen Damsgaard dør 10. juni 1948. Var gift første gang med Inger Jørgine Kristine Johanne Jensen og 2. gang 1914 med Laura Kristensen

Ivar Kristoffersen – april 2014

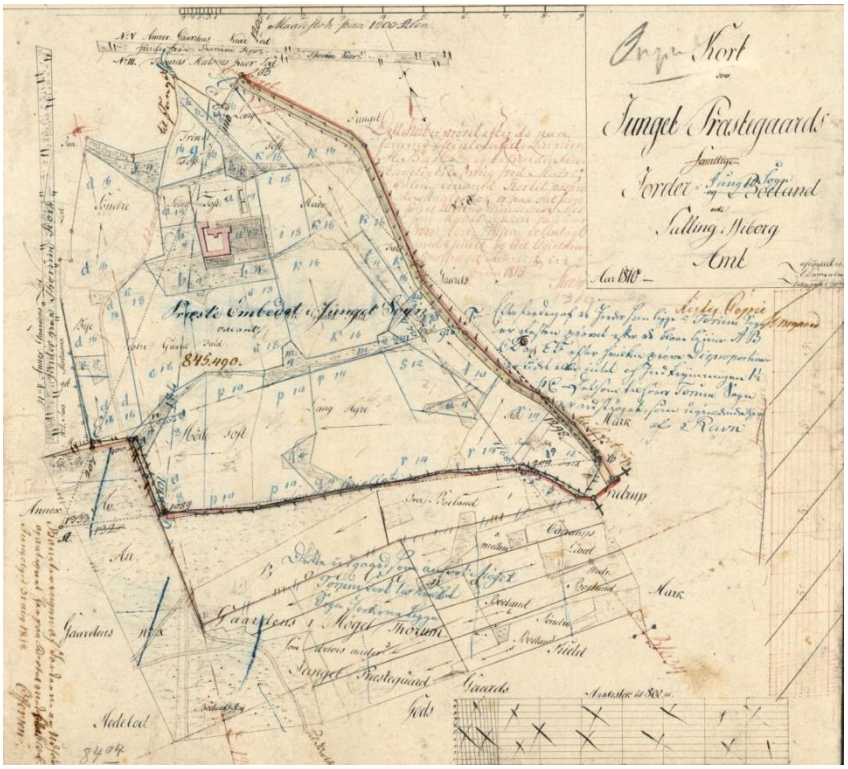

Præsteembedet har et areal på 845.490 kvadratalen svarende til 33.3 hektar. Derudover havde præsteembedet arealer i Møgelthorum ejerlav. På kortet for perioden 1815-1856 angives præsteembedet at have matrikel 1A med 5.7 hektar, mens præsten selv havde matrikel 1B på 17.2 hektar. D.v.s. præsten skulle drive 56.2 hektar. I 2016 hører matrikel 1A og 1B under Rusengvej 13 - Bakgården

Junget by

De to efterfølgende ”kort” viser placeringen af husene i selve Junget by. Reel ligger der to gårde i selve Junget by – Fjordvej 100 og Fjordvej 115 (Stengaard), men de omtales sammen med de øvrige gårde/ejendomme.

Udsnit fra historiske kort (1973-96) over Junget ejerlav

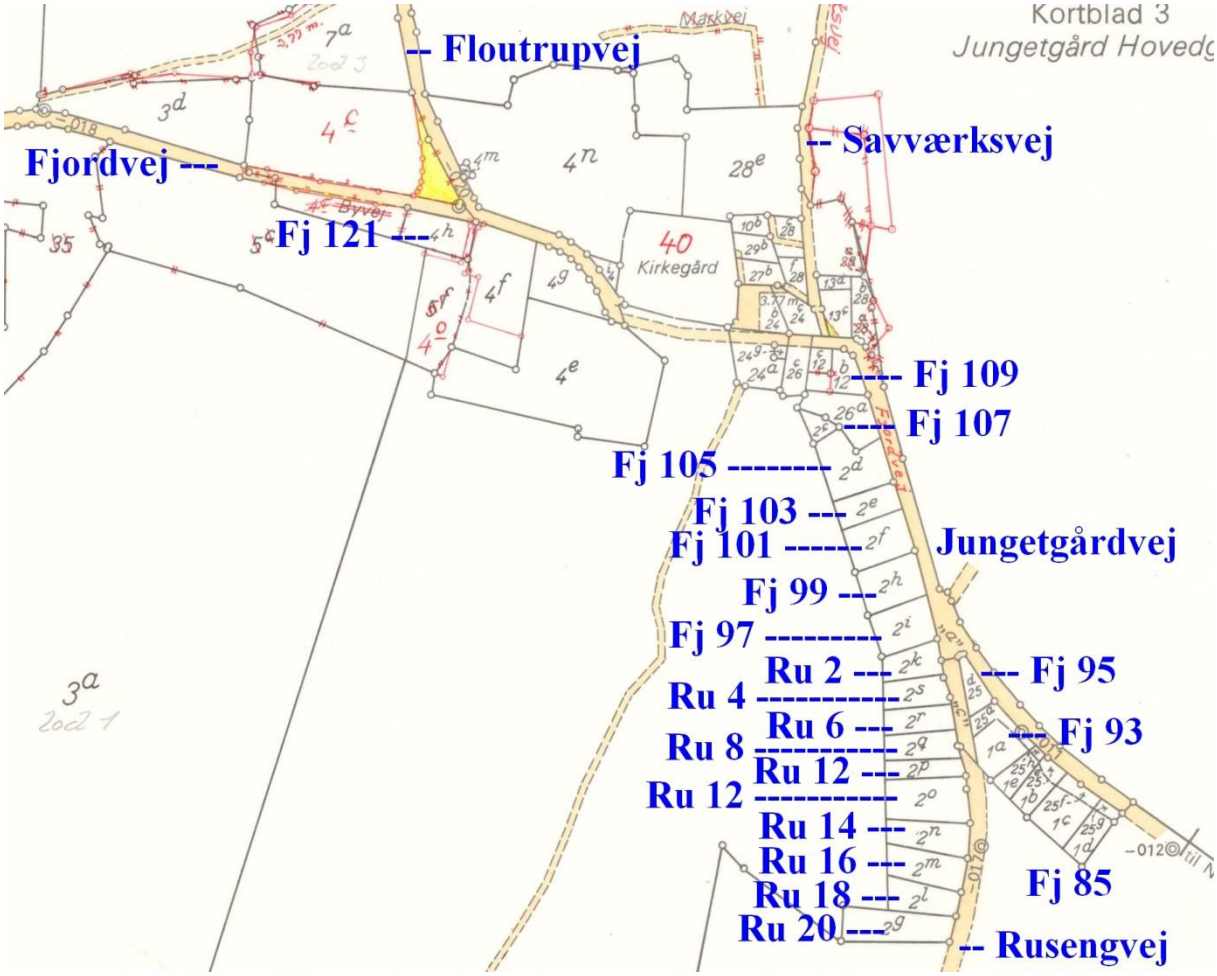

Husene på Rusengvej 2-20 og Fjordvej 97-109 er alle udstykket fra Stengaard, Fjordvej 115, matr. 2a. I mange år var der på Rusengvej 2 og 2a kun støbt en kælder, som Marius Seerup boede i.

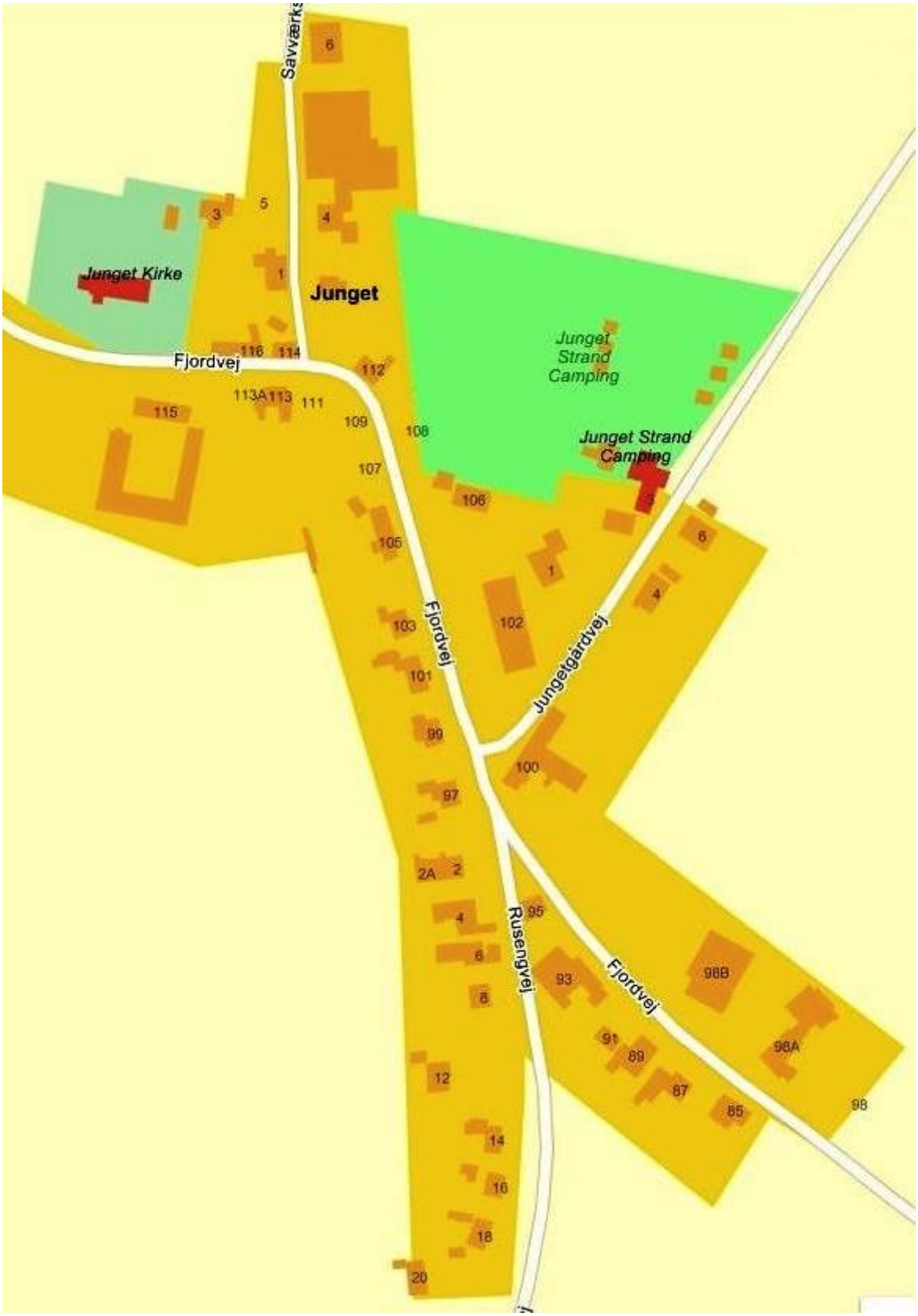

Kopi af Krak-kort over Junget by

AAL_00001 (1952)

Til venstre for kirken har vi Junget skole og bag ved har vi Floutrupvej 43. Foran kirken har vi Fjordvej 115 (Stengaard). Nederst til højre ses, at der er foretaget en vejforlægning. Ved ”svinget” på den oprindelige vej har vi Rusengvej 20.

AAL_01316 (1959) via kb

Længst til venstre har vi Rusengvej 4 og 6 og derefter Fjordvej 97, 99, 101, 103, 105 (centralen), 107 (bageren) og derefter Fjordvej 109. Foran Fjordvej 109 ses noget af Fjordvej 112. Ude i horisonten bag Rusengvej 4 og 6 skimtes Rusengvej 11

AAL_01916_001 (1961) via kb

AAL_03066_003 (1966) via kb

I svinget har Fjordvej 107 (bager), og derefter Fjordvej 109, 111, der blevet revet ned i 2012, mens 113 blev revet ned i 2016..
Efter Fjordvej 113 skimtes over træerne frysehuset. På højre side af Fjordvej ses Fjordvej 112, der er revet ned i 2016. Til venstre for Savværksvej ses Fjordvej 114 og 116, der var købmandsforretningen. Bag købmandsforretningen ses Savværksvej 3. Ud af Savværksvej ses på højre side Savværksvej 2 og derefter Savværksvej 4 – den buede tagkonstruktion og længere ude Savværksvej 10, 12 og 14.

Fjordvej 85 – matr. 25g og 1d

AAl_01316_013 (1959)

Foran har vi noget af forsamlingshuset. Til højre har vi noget af Fjordvej 87.
I træerne gemmer sig Præstegården

Foto: Ivar Kristoffersen – juli 2016

23.06.1955 Anna og Bernhard Nielsen – Lillebilvognmand. Overtaget fra Frode Albert Sørensen for 1.200 kroner

B8249 – Bernhard Nielsen – 1950

12.02.1993 Anna Nielsen. Ejendomsvurdering på 200.000 kroner
26.08.1998 Solgt for 245.000 kroner og ejendomsvurdering på 190.000 kroner

Bernhard Nielsen kørte i slutningen af krigen for "De hvide Busser", der hentede konzentrationslejrfanger til Sverrig.

Notat fra avis: A437 (K.E. Jacobsen)
Rutebil chauffører får norsk hæderstegn. De danske chauffører, der under krigen har været i Tyskland for at hente norske tysklandsfanger, har efter anmodning af præsidenten for "Norges Røde Kors" igennem arbejds- og socialministeriet fået tildelt en æresmedalje, som hans majestæt kong Håkon VII. har givet Norges Røde Kors tilladelse til at tildele danske kvinder og mænd, der har gjort sig fortjent dertil. -samtidig med medaljen får de pågældende også tildelt et diplom, hvorpå der er et fint Røde Korsmærke samt indskrevet: Tak for værdifull Innsats under Krigen 1940-1945.
Blandt chauffører, der har fået tildelt æresmedaljen er følgende her fra egnen:
- Bernhard Nielsen, Junget
- Johannes Andersen, Jungetbilen
- Johannes Kristensen, Silkeborgbilen
- Knud Jakobsen og Jens Jensen, Viborgbilen
- Jakob Jensen, Glyngørebilen
- Jakob Pedersen, Brandenbilen og
- Peder Korsgaard, Seldebilen.

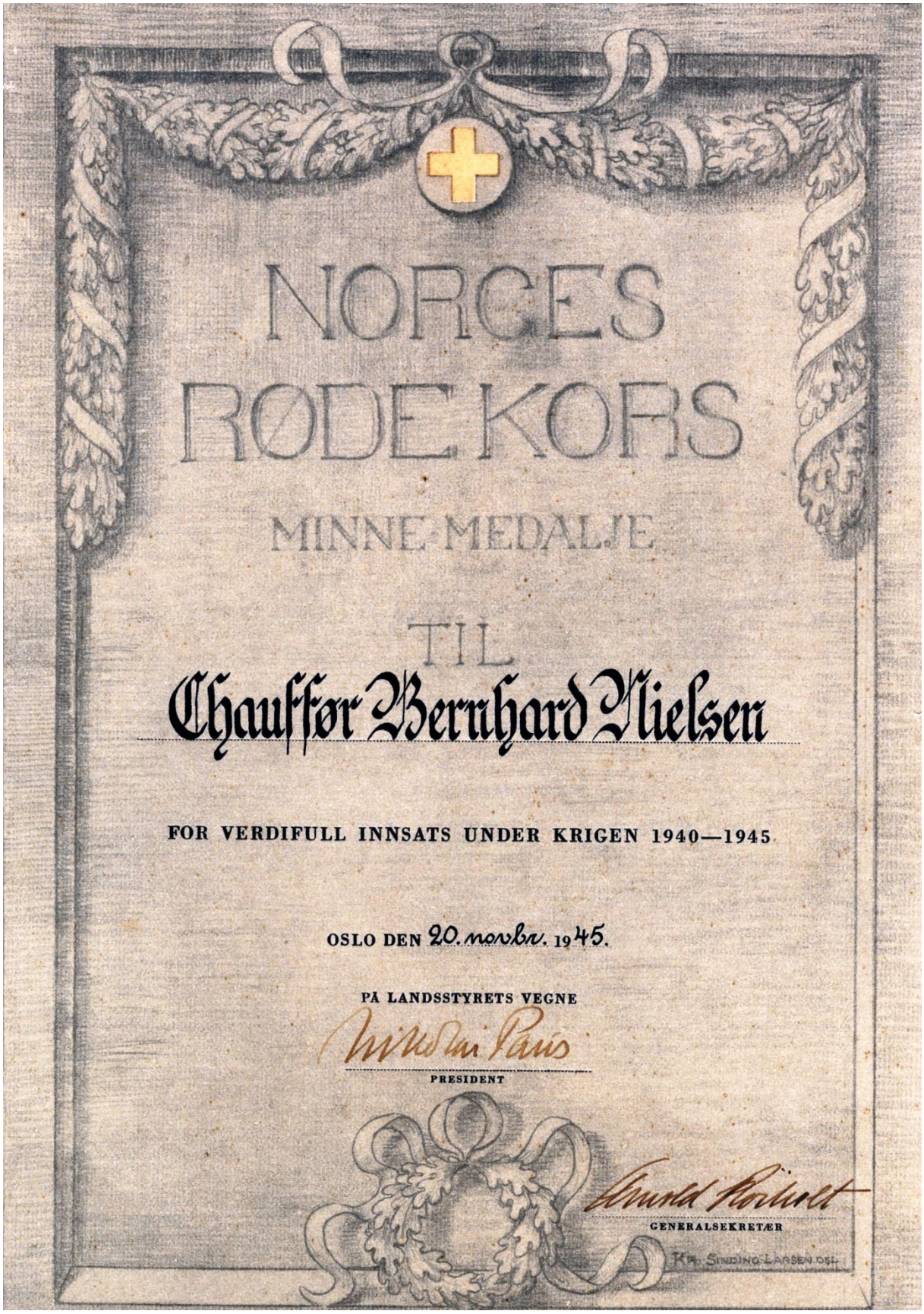

NORGES
RØDE KORS
MINNE-MEDALJE

TIL
Chauffør Bernhard Nielsen

FOR VERDIFULL INNSATS UNDER KRIGEN 1940—1945

OSLO DEN 20. novbr. 1945.

PÅ LANDSSTYRETS VEGNE

Wilhelm Paus
PRESIDENT

Arnold Rønnevet
GENERALSEKRETÆR

KR. SINDING-LARSEN OSL.

INTER ARMA CARITAS

DANSK RØDE KORS

har tildelt

Chauffør Bernhard Nielsen

det af HANS MAJESTÆT KONGEN under 30. Januar 1946 indstiftede „Dansk Røde Kors Mindetegn for Krigshjælpearbejde 1939-45".

Frederik
Kronprinds af Danmark

Ærespræsident for Dansk Røde Kors

København, den 17. December 1946.

Fjordvej 87 – matr. 25f, 25e og 1c

23.05.1955 Else og Villy Pedersen – tømrermester fra Frode Albert Sørensen

18.06.1958 Mette Marie og Jens Nielsen for 37.500 kroner og ejendomsvurdering 28.000 kroner

De kom fra ejendommen Sverrig 6.

20.08.1979 Mette Marie Nielsen som adkomst og ejendomsvurdering på 200.000 kroner

00.00.1986 Grethe og Christian Pedersen

12.09.1989 Køb ved auktionsskøde af kreditforening for 360.000 kroner og ejendomsvurdering på 380.000 kroner

23.01.1998 Solgt for 449.000 kroner og ejendomsvurdering på 380.000 kroner

Fjordvej 89 – matr. 25d og 1b

Omkr. 1952 Trine og August Færch Mikkelsen. De kom fra Fjordvej 133.

21.09.1960 Aase og Aage Dyrberg fra Trine Færch Mikkelsen for 16.300 kroner og ejendomsvurdering på 13.600 kroner

26.09.1985 Tove Vinther for 277.000 kroner og ejendomsvurdering på 240.000 kroner

Fjordvej 91 – matr. 25h og 1e

06.02.1957 Tinne og Kresten Jepsen (Fisker) – vognmandsforretning. Fra Frode Albert Sørensen for 1.000 kroner.

Christen Jepsen, kaldet "Kræn Fisker", er født på Fur. Han startede vognmandsforretning i Junget o.1952 (til o. 1970), hvor han mest kørte mælketure, samt forefaldende kørsel.

Omkring 1955 byggede Tinne og Kristen Jepsen på Fjordvej 91 i Junget by. Huset blev udlejet o.1970 og solgt o.1987 til Aksel Jacobsen (Urmager).

Tinne og Kristian købte o.1970 ejendommen, Fjordvej 67 i Grættrup, senere Rusengvej 20 i Junget, som de købte 1995 af Olga og Kristian Dyrberg Nielsens arvinger for 180.000 kr (K.E. Jacobsen – A933)

21.10.1987 Aksel Jacobsen (urmager) for 170.000 kroner og ejendomsvurdering på 170.000 kroner

Han havde før Rusengvej 15- hans barndomshjem. Moderen var Lise Jacobsen. Han havde broderen Aage Jacobsen, der havde en slagterforretning i Roslev

00.00.0000 ?

Fjordvej 93 – matr. 1

L03587_024 (1959)

Til venstre har vi Fjordvej 95

Foto: Ivar Kristoffersen – august 2016

Ubeboet – ejeren bor i Breum

05.01.1877 Niels Jensen Møller

01.02.1889 Christen Sørensen ved auktionsskøde

18.12.1892 Jens Andersen (Rytter)

29.09.1893 Peder Johannes Rasmussen
23.02.1904 Peder Poulsen
04.05.1905 Niels Christian Poulsen
22.06.1909 Mehlsen Jensen
00.00.0000 Ramsgaard – skifteattest som lejerkurator
14.05.1915 Nielsine Mehlsen født Madsen fra Ramsgaards efterfølger
17.12.1915 Nielsine Mehlsen ægtepagt
29.07.1921 Ander Peder Nielsen født 24. august 1898
28.10. 1927 Tvangsauktion
26.01.1928 Jens Chr. Nielsen for 5.000 kroner og ejedomsvurdering på 4.800 kroner
30.05.1930 Søren Ørberg Albert Sørensen på matr. 1a, 25a og 25b for 6.500 kroner og ejendomsvurdering 6.500 kroner og ejendomsvurdering 4.700 kroner
13.12.1930 Frode Albert Sørensen for 10.000 kroner og ejendomsvurdering 4.700 kroner
Han var gift med Elisa Bisgaard (1909-83)

B745 – Sundsøre Lokalhistoriske arkiv

Fjordvej 93 (matr. 1a) er det gamle møllerhus, der i 1800-tallet blev erstattet af møllerhusene ved Junget mølle, der lå på hovedgårdens jord.
Mølleren havde noget jord i landsbyfællesskabet. Ved udskiftningen 1895 fik han tildelt 3 skp hartkorn samlet, bl.a. en smal stribe langs Fjordvej mod Grættrup, grænsende op mod præstegårdens jord.
I 1950-erne blev udstykket parcellerne 1b (Fjordvej 89), 1c (Fjordvej 87), 1d (Fjordvej 89) og 1e (Fjordvej 91). Alle parcellerne fik tildelt et lille stykke af gadejorden (her matr. 25), der også gik nord om matr. 1a (smeden) til Rusengvej.
Frode Sørensen overtog smedien på Fjordvej 93 (matr. 25a og 1a)

1.12.1930 efter Søren Øhrberg. Enken, Elisa Sørensen, solgte 15.10.1968 smedien
til søstersønnen, smed Niels Christian Sørensen (U1648- Sundsøre Lokalhistorisk arkiv ved K.E. Jacobsen).

15.10.1968 Inger og Niels Chr. Sørensen fra Lise Sørensen
05.04.1978 Fra Niels Chr. Sørensen for 190.000 kroner og ejendomsvurdering på 190.000 kroner

Karl Johan Thomsen - 1908

Fjordvej 95 – matr. 25b og 25æ
22.05.1928 Mathilde Pedersen, enke fra Jens Christian Nielsen
04.01.1929 Poul Hvid for 6.000 kroner og ejendomsvurdering på 4.200 kroner
17.10.1929 Hans Christian Madsen for 6.000 kroner og ejendomsvurdering på 4.200 kroner
07.03.1944 Maren Kirstine Madsen – skifteretsattest som adkomst
07.03.1944 Poul Hvid, murer fra Maren Kirstine Madsen for 8.300 kroner og ejendomsskyld på 4.300 kroner
17.05.1944 Jeppe Marinus Jeppesen fra Strømgaard for 8.300 kroner og ejendomsvurdering på 4.300 kroner
25.06.1944 Thøger Andersen, boelsmand, Floutrupvej 40 for 8.000 kroner og ejendomsvurdering på 4.300 kroner. Jeppe Marinus Jeppesen overtog Floutrupvej 40.
Omkr. 1957 Maren og Jens Marinus Olesen

Fjordvej 97 – matr. 2i og 24e – Junget by

Ivar Kristoffersen – april 2016

01.12.1936 Jens Jensen fra Peder Chr. og Marius Seerup for 12.000 kroner.
28.03.1944 Kristian Nielsen fra Birkkær fra forhenværende købmand Jens Jensen for 11.750 kroner og ejendomsvurdering på 6.000 kroner

07.05.1966 Else og Thorvald Olesen fra Fjordvej 100 for 40.000 kroner og ejendomsvurdering på 39.000 kroner

25.06.1983 Madsen for 250.000 kroner og ejendomsvurdering på 150.000 kroner
Madsen er søn af Karen og Aksel Madsen, Grættrup Brugsforening. Aksel Madsen stammer fra Lille Thorum, mens Karen stammer fra Hjerk. De er begravet på Thorum Kirkegård. Aksel Madsen er min far Aage Kristoffersen´s fætter

Junget strand mod Jungetøre. Foto: Ivar Kristoffersen - 2014

Fjordvej 98a – matr. 1 be – Jungetgård Hovedgård

Foto: Ivar Kristoffersen – juli 2016

21.02.1978 Aase Dyrberg Andersen og ægtefælle. De drev tømrerforretning. 1be er udstykket fra Fjordvej 100 – Else og Thorvald Olesen. Prisen var 46.020 kroner Aase er død for mange år siden. Ægtefællen bor her 2016

Fjordvej 98b – matr. 1ap – Jungetgård Hovedgård (Forsamlingshuset)

AAL_01916_015 (1961) A910825_022 (1991)

Foto: Ivar Kristoffersen – juli 2016

14.03.1944 Junget-Grættrup Forsamlingshus I/S fra Thorvald Olesen for 2.000 kroner

08.03.1978 Jord købt til parkeringsplads og udbygning – samt modernisering af huset Matr. 1bd for 26.350 kroner af Thorvald Olesen

Værter (Vagn Knudsen):

1. Karen og Karl Færch Mikkelsen
2. Gudrun og Harry Krogh
3. Karen og Søren V. Nielsen
4. Rita og Kristian Andersen
5. Eli Jørgensen
6. Svend Aage Jensen – tidligere købmand på Præstegårdsbakken ??
7. Aksel Jacobsen (Urmager) fra Rusengvej 15

Fjordvej 99 – matr. 2h og 24d

B741 – set fra haven 1930-40

Ivar Kristoffersen – april 2016

Avis-omtale

Karen Mortensen, Sønder Alle 3, Breum fylder 90 år fredag den 5. januar (1990). Karen er den ældste af Benned og Niels Bundgaards 8 børn, hun kom til verden i et mindre landbrug i Vejsmark. Hun havde tjeneste forskellige steder i Salling, inden hun i 1921 var elev på Uldum højskole. Derefter tjente hun i en periode i Gammelby præstegård ved Vejle Fjord inden hun igen vendte tilbage til sin hjemegn. I 1925 blev hun gift med Kristian Mortensen, som også var fra Vejsmark (fra gården "Brøjs"), parret bosatte sig på en gård i Møgelthorum, som de drev, indtil de i 1964 købte hus i Junget (K.E. Jacobsen)..

10.10.1933 Jens Madsen for fra Marius og Peder Chr. Seerup for 1.200 kroner
19.02.1948 Karen Marie Christensen – skifteretsattest. Ejendomsvurdering på 7.000 kroner
19.02.1948 Christen Jørgensen for 18.000 kroner og ejendomsvurdering 7.000 kroner

18.02.1964 Karen og Christian Mortensen (Sø) for 37.000 kroner og ejendomsvurdering 22.000 kroner
De havde ejendommen Rusengvej 13. Deres datter Asta blev i 1950 gift med Henning Bodilsen – forpagter af Præstegården. De boede senere mange år på Guldkysten i Thorum. I 2016 bor Asta Bodilsen i Breum, men har ikke kunnet få boligen på Guldkysten solgt

15.03.1990 Karen Mortensen sælger for 141.000 kroner

B5088 – Sundsøre lokalhistoriske arkiv 1920
Karen Bundgaard gift Mortensen

Ivar Kristoffersen – april 2016

Fjordvej 101 – matr. 2f

Ivar Kristoffersen – april 2016

25.01.1930	Thorvald Madsen fra Marius og Peder Chr. Seerup for 1.300 kroner *Han drev tømrer-/snedkerforretning. Han er født på Fjordvej 55 i Grættrup*
19.08.1976	Verner Madsen og Marie Børsting Jensen – skifteretsattest på 93.000 kroner
19.08.1976	Inger og Verner Madsen – søn og svigerdatter. Købssum på 120.000 kroner og ejendomsvurdering på 93.000 kroner
00.00.1994	Sælges for 285.000 kroner og ejendomsvurdering på 340.000 kroner

Ivar Kristoffersen – april 2016

Fjordvej 102 – matr.2g og 2i – Jungetgaard: Junget-Grættrup Brugsforening

H16404_021 (1976)

Til højre har vi Fjordvej 100 og bag brugsen har vi Jungetgårdvej 1. Foran brugsen har vi Fjordvej 97, 99 og 101.

H910825_020: Kb 1991

Brugsen er den lange bygning. På samme side har vi Jungetgårdvej 1 og 3, mens vi på den modsatte side har vi en ende af Fjordvej 100 og derefter Jungetgårdvej 2 og 4

B6183 (1998) Sundsøre Lokalhistorisk arkiv

B11253 (2006) – Vibeke Sparre – udsigt fra kirketårnet
Sundsøre Lokalhistoriske Arkiv. Bygningen bag Brugsen er Fjordvej 100

1965 Køb af byggegrund
- fra Marie Sørensen – Jungetgårdvej 3 – 2 skæpper land
- fra Marius Seerup - Rusengvej 2 – 1 skæppe land
- 6.000 kroner pr. skæppe land eller i alt 18.000 kroner svarende til 181.000 kroner i 2015-priser
Stedet svarer til Junget Mølle og teglværket

1972 Rejsegilde efter 3 ugers arbejde (Skive Folkeblad – 28. januar 1972)
1980 Aksel Madsen køber den gamle brugs, Fjordvej 77. Brugsen køber den ubebyggede grund Fjordvej 104 – matr. 2i Jungetgaard.
Der foretages en udvidelse: Bygning med vareindlevering, lager og kølerum

Fjordvej 103 – matr. 2e

B743 – Sundsøre Lokalhistoriske arkiv 1930-40

13.09.1933 Marie Knudsen, fhv. lærerinde fra Marius og Peder Chr. Seerup for 900 kroner
Ane Marie Sørine Knudsen er født 7. januar 1869 i Egeris ved Skive. Hun er søster til Knud Knudsen, der 1895-1909 havde Strømgaard, Fjordvej 90 og 1909-1934 Quistgård, Sølvvej 64, Thorum.

B2607 (1915) og B737 (1930) - Sundsøre Lokalhistoriske arkiv

12.04.1945 Birthe Brunsgaard, brordatter. Skifteretsattest som adkomst. Ejendomsvurdering på 5.000 kroner
Birthe Brunsgaard er datter af Knud Knudsen og var gift med Niels Brunsgaard, Fjordvej 131
12.04.1945 Ingvard Nielsen, Teglgaard for 11.150 kroner og ejendomsvurdering på 5.000 kroner.
Teglgaard er Floutrupvej 37. Marie og Ingvard Nielsen er forældre til Bernhard Nielsen, Fjordvej 85
14.04.1958 Anna og Jens Peder Rasmussen fra Marie Nielsen, enke. Købspris på 22.000 kroner og ejendomsvurdering 15.200 kroner

28.08.1986 Fra Anna Rasmussen for 160.000 kroner og ejendomsvurdering på 180.000 kroner
07.12.1990 Auktionsskøde på 120.000 kroner og ejendomsvurdering på 170.000 kroner
11.09.1997 Salg for 190.000 kroner og ejendomsvurdering på 190.000 kroner
00.00.2014 Blev revet ned

Fjordvej 105 – matr. 26b

AAL_01916 _ 1961 kb

Midt i billedet har vi Fjordvej 105 = Central og brevsamlingssted. Derefter har vi Fjordvej 107 = bageriet. Til venstre for centralen har vi haft Fjordvej 103, der er revet ned.

Ivar Kristoffersen – april 2016

20.08.1895 Jens Clemmensen fra Christen Sørensen (Hedegaard)
14.07.1901 Esper Jensen
17.07.1909 Inger Jensen fra skifteretten
23.06.1911 Peder Pedersen efter fuldmagt fra Poul Josefsen

09.10.1929 Peder Pedersen på matr. 2d fra Marius og Peder Chr. Seerup for 1.100 kroner. Peder Pedersen drev karetmagerværksted, mens Stinne/Kirstine Pedersen havde brevsamlingssted og telefoncentral. Omkring 1954-1959 var datteren Maja hjemme og med til passe centralen.

B4980 – Sundsøre Lokal historiske Arkiv

Centralen er oprettet 1915 og med Peder Pedersen som centralbestyrer. I 1951 overtog hustruen Stinne Pedersen jobbet og havde det til sin død i 1964, hvor centralen blev nedlagt og abonnementerne overført til Thorum Central ved Esther Dam.

Anton Børsting, Sølvvej 50, Thorum, landpost i Junget. Niels Mikkelsen Knudsen, kaldet "Niels Bak", Floutrupvej 32 og senere Fjordvej 121 og Stinne Pedersen. Skiltet bag Stinne markerer, at Jydsk Telefon her har offentlig telefoncentral.

Kirstine Pedersen, brevsamler og telefonbest. Junget, Fjordvej 105

I perioden 1954-59 kom rutebilen fra Skive med Søndags-Jyllandsposten ved 9.30-tiden og som min bror Niels og mig bragte ud på 2 ruter

25.09.1954 Stinne/Kirstine Pedersen skifteretsattest efter Peter Petersen

29.06.1965 Solgt til et ægtepar, der drev vognmandsforretning fra adressen

Hun er datter af Inger og Henry Jensen, Møgelthorumvej 3. Han er søn af Anna og Viggo Andersen, vognmand, Fjordvej 114.

00.00.1984 Vognmandsforretningen blev solgt

00.00.2015 Ægteparret bor her stadig

Ivar Kristoffersen – april 2016

Fjordvej 106 – matr. 2L

(1980) Salg

Tidligere Fjordvej 107-113. Fursundegnen.dk

Fjordvej 107 – matr. 26e

B1402 – Sundsøre Lokalhistoriske arkiv – 1925

B11676 – Sundsøre Lokalhistoriske Arkiv 1994

04.03.1880	Niels Jensen Møller auktionsskøde på konge, rug, havre, kirke, korn og kvægtiende
01.12.1889	Christen Sørensen – auktionsskøde
27.04.1909	P. Jensen fra Christen Sørensen Hedegaard
08.07.1912	Jens Børsting Jensen
02.08.1919	Jens Christian Jensen, der var bager og drev butik
17.12.1919	Marianne Jensen – fogedretsskøde på 26a og 26e for 10.000 kroner og ejendomsvurdering 9.400 kroner

17.12.1929 Marianne Jensen fra Peder Chr. og Marius Seerup på 2c. Købesum på 300 kroner

17.12.1929 Mariane Jensen – ægtepagt på 26a, 26e og 2c
Jens Christian Jensen kørte ud med brød

15.04.1959 Oda Jensen og Henning Jensen – drev forretning en del år
Oda var datter af Petra og Ejnar Just, Jungetgårdvej 9

00.00.0000

Jens Chr. Jensen og Marianne Jensen
Foto: Karl Johan Thomsen - 2008

Ivar Kristoffersen – april 2016

Fjordvej 109 – matr. 12b og 26d

B2082 – Sundsøre Lokalhistoriske arkiv – ca. 1920

Fjordvej mod syd gennem Junget by. I forgrunden Fjordvej 109, Thorvald Madsens snedkerværksted (karetmager), fra o.1913-o.1955.
Dernæst Fjordvej 107, bager Peder Jensens hus (o.1911-o.1955).
Fjordvej 105 tilhørte snedker Peder Pedersen,
kaldet "Peder Snedker". Her var desuden brevsamlingssted og telefoncentral, hvis meget afholdte bestyrer var hustruen, Kirstine Pedersen. (K.E. Jacobsen)

24.09.1917	Thorvald Madsen fra Jens Børsting Jensen
15.07.1930	Elin Hansen (redaktør Skive Folkeblad), P. Mikkelsen og Th. Mikkelsen, auktionsskøde – 8.500 kroner og ejendomsvurdering på 9.400 kroner
04.11.1930	Junget trikotagehandel fra Elin Hansen, P. Mikkelsen og Yh. Mikkelsen - 8.500 kroner og ejendomsvurdering 9.400 kroner
09.01.1941	Junget trikotagehandel A/S i likvidation til købmand P. Mikkelsen og grosserer Th. Mikkelsen for 9.000 kroner og ejendomsvurdering på 5.000 kroner. *Trikotagehandelen blev drevet af fhv. bankdirektør og hustru*
22.08.1947	Christian Herlufsen fra Peter og Thøger Mikkelsen for 19.500 kroner og ejedomsvurdering på 5.500 kroner
00.00.1950	Ruth og Orla Lindgren Pedersen
00.00.1952	Viggo Sørensen – butik med slik og lignende
00.00.1963	Martha og Niels Pedersen fra Præstegårdsbakken 16, Møgelthorum *(Den gamle skole)*
00.00.0000	K. Hansen
13.10.1982	Peder Dybdal fra K. Hansen for 190.000 kroner og ejendomsvurdering på 130.000 kroner
24.06.1984	Bolig 82-Aps for 170.000 kroner og ejendomsvurdering på 120.000 kroner
08.08.1983	Finn Germansen for 125.000 kroner og ejendomsvurdering på 120.000 kroner
03.03.1986	Et ægtepar der åbner ”den lille butik”. Auktionsskøde på 125.000 kroner
18.05.1995	Auktionsskøde for 100.000 kroner og ejendomsvurdering på 170.000 kroner

Karl Johan Thomsen - 2008

Fjordvej 111 - matr. 12c udstykket fra matr. 12b

00.00.0000	Oda og Henning Jensen byggede huset
Omkr. 1960	Maren og Anders Dahl
Omkr. 1973	Svend Aage Rusbjerg var gift med Ruth, datter af Elna og Niels Kristian Jensen. De havde i en kort periode Rusengvej 13, Bakkegården
17.06.1995	Magnus P.A. Skov for 140.000 kroner og ejendomsvurdering på 55.700 kroner
24.10.1995	Mona Kristensen for 145.000 kroner og ejendomsvurdering på 160.000 kroner
16.11.1998	Jens Svendsen for 55.000 kroner og ejendomsvurdering på 120.000 kroner *Det er givetvis tale om Låsby Svendsen – krejler og "ejendomsslagter"*

Fjordvej 112 – matr. 28b Junget by og 2e Jungetgaard

20.11.1933	Anders Christensen (Brunsgaard) fra Chresten Balling Engelsen for 520 kroner

Brunsgaard – hæfte 15, Sundsøre Lokalhistoriske arkiv:
Anders Christensen er født 1871 i Grove og bliver gift i Thorum kirke 1894 med Bodil Nielsdatter født 1864 i Nørlem ved Lemvig som datter af Niels Andersen Brunsgaard og Ane Kirstine Espersdatter. De får bl.a. Ane Marie Kristensen i 1895 i Hegelund. Hun bliver gift 1918 i Thorum kirke med Emil Gyrinus Christiansen, der født 1886 i Grønning.

1898: Køb af matr. 8h i Møgelthorum med hartkorn 0-3-3-2 = 0.49 tdr. Stedet ikke fundet
1906: Salg til Jens Mortensen fra Thise
1906: Køber 8g, 8e og 5d af Jørgen Nielsen, Grættrupvej 1
1913: Salg til Mads Kristian Iversen for 12.700 kroner – svarende til 750.000 kroner i 2015-priser
1913: Af Niels Christian Ladefoged, Hegelund køber han 4b, Grættrupvej 5 – ofte kaldet Lille Hegelund. Prisen var 600 kroner pr. tdr. land
1929: Salg til Kristen Odgaard

1929: Køb af 1q og 1v af Niels Korsgaard, Jungetgårdvej 16. Hartkorn på 1-3-1-2½ = 1.43 tdr og for 31.000 kroner
1933: Køber matr. 28b og 2c af Balling Engelsen og bygger nyt hus

15.03.1945 Emil Christiansen for 6.000 kroner + 3.000 kroner i løsøre. Ejendomsvurdering på 5.000 kroner

15.11.1974 Arne Christiansen fra Marie Christiansen for 70.000 kroner og ejendomsvurdering på 70.000 kroner
Anders Christensen, Emil Christiansen og Marie Christiansen drev træskohandel (Vagn Knudsen)

Ivar Kristoffersen – april 2016

Fjordvej 113 – matr. 26c

23.03.1917 Martinus Olesen fra Jens Børsting Jensen
Jens Børsting Jensen var tømmerhandler og ejer af teglværket ved Branden (Vagn Knudsen)

11.12. 1918 Michael Nielsen fra Martinus Olesen

19.09.1919 Jens Chr. Middelfart, skrædder

22.06.1943 Siggo Middelfart for 8.000 Kroner og ejendomsvurdering på 3.700 kroner

05.08.1964 Frederik Saugstrup Nielsen for 7.700 kroner og ejendomsvurdering på 10.000 kroner
De kom fra Savværksvej 10

11.01.1965 Marie og Laurits Strøm for 10.000 kroner og ejendomsvurdering på 10.000 kroner

03.11.1982 Inger Schmidt fra Marie Strøm for 147.533 kroner og ejendomsvurdering på 180.000 kroner

24.09.1991 Edith P. Jensen og Arne Romvig Jensen for 112.000 kroner og ejendomsvurdering på 200.000 kroner

00.00.0000 Revet ned

Karl Johan Thomsen - 2008

Karl Johan Thomsen – 2008

Fjordvej 107-113

Fursundegnen.dk. Grønt område etableret 2015-16
Til venstre har vi frysehuset og til højre Fjordvej 114 og 116

Fjordvej 113a
Junget Frysehus

K.E. Jacobsen – 1993
Til højre ses en del af stuehuset på Fjordvej 115

Frysehuset indviedes 25.7.1950 efter stiftende generalforsamling den 16.11.1949. Der indhentedes tilbud fra Atlas, hvorefter Grams repræsentant A. Priis tilbydes opførelse for samme pris!
Anlægget købtes for 1000 kr af ing. Tønnesen for 12843 kr. Byggegrunden købtes for 1000 kr, ubeskåret.
Det vides ikke, hvor mange boxe der blev oprettet, men allerede 9.8.1953 besluttedes det at oprette endnu 5 boxer, som lejedes ud for kortere tid
Den 8.12.1975 besluttedes med 12 stemmer for og 1 imod at nedlægge frysehuset, der solgtes ved auktion 14.6.1976 og 19.6.1976. Solgtes for 575 kr til Magnus Skov i Junget. Køber betaler alle udgifter vedr. handelen.

Ifl. skøde dat. 22.7.1977 sælger Junget Andels Fryseanlæg dog til Mads Kjær i Søvsø ved Viborg for 600 kr. Frysehuset er ryddet for inventar i sommeren 1977 af den nye ejer, Edith og Arne Romvig, Birkkærvej 5

Tekst fra A214 – K.E. Jacobsen – Sundsøre Lokalhistoriske arkiv

Fjordvej 114 – matr. 24c og 13c

Fursundegnen.dk

Den forreste er Fjordvej 114 og derefter Fjordvej 116 (Købmandsbutik)

08.08.1898 Niels Andersen (Møjbæk) fra Niels Andersen
05.02.1906 J.C. og O.C. Pedersen fra Niels Andersen
13.02.1906 Jens Peter Madsen fra J.C. og O.C. Pedersen
23.12.1913 Carl Madsen fra Jens Peter Madsen
01.10.1915 Christen Mikkelsen – tidligere Skammergård, Fjordvej 130
17.04.1925 Christen Mikkelsens arvinger - skifteudskrift som adkomst
07.04.1925 Niels Petersen fra befuldmægtiget John Mikkelsen
00.00.0000 Ingvard Nielsen for 8.200 kroner og ejendomsvurdering på 4.000 kroner

Udsigt fra Fjordvej 96. Foto: Ivar Kristofersen – August 2016

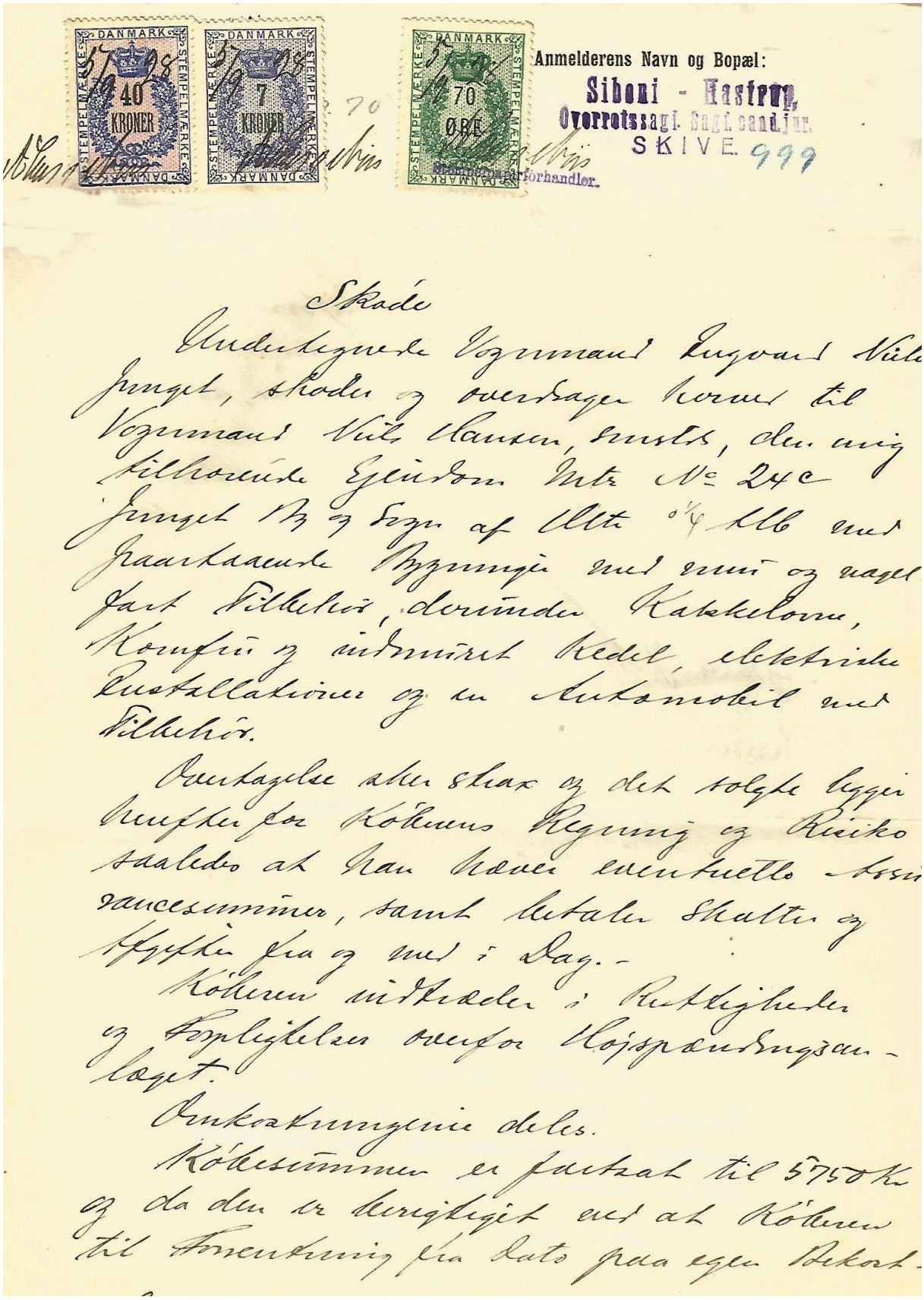

Anmelderens Navn og Bopæl:
Siboni - Hastrup,
Overretssagf. Sagf. cand. jur.
SKIVE. 999

Skade

Undertegnede Vognmand Ingvard Nielsen Junget, skader og overdager herved til Vognmand Niels Hansen, Ernstes, den mig tilhørende Ejendom Matr. No. 24c Junget Bj og Egn af Alt 0¼ Alb med Jaarkaaede Bygninger med ernt og nagelfast Tilbehør, derunder Kakkelovne, Komfur og indmuret Kedel, elektriske Installationer og en Automobil med Tilbehør.

Overtagelse sker strax og det tolgte lygge Grundlag for Köbmens Regning og Risiko saaledes at han kaner eventuelle Assurancesummer, samt betaler Skatter og Afgifter fra og med i Dag.-

Köbmen indtraeder i Retsligheder og Forpligtelser overfor Hojspændingsanlaget.

Omkostningerne deles.

Köbesummen er fastsat til 5750 Kr og da den er betingelsesfri ved at Köbmen til Forrentning fra Dato paa egen Bekost-

mig overtager Gæld til Husmandsbrug
Jordemoder 2800 kr., saaledes at ikke
Afdrag og Reservefondsandele komme ham
tilgode samt ved Kontant Betaling
af 2950 kr. skal det solgte tilhøre ham
til fuld Ejendom fri for enhver Pange-
forhæftelse eller Gælden, den overtages og
med de samme Rettigheder og Forpligtelser
hvormed jeg har ejet den, hvorved be-
mærkes, at der er Fellesbrønd. – Den garan-
teres ikke for Damp. –

Jg, Ingv. Nilsen, forpligter mig til
ikke at drive Vognmandsforretning i
Smøgt Herred Kommune.

Vi erklære paa Ære og Love, at Værdien
af Løsøret er 1000 kr. –

Jg, Salgerens Hustru, tilhører Hustru
Skue, den 1 September 1928.

Niels Hansen Ingeborg Hansen

Ingvard J. Nielsen

Kristine Nielsen

A504 – Sundsøre Lokalhistoriske arkiv

Bemærk, at vi her har 3 underskrifter

05.05.1928 Niels Hansen fra Ingvard Hedetoft for 5.700 kroner og ejendomsvurdering 4.000 kroner.
Niels Hansen og Erhardine Erhardtsen får børnene: Erhardt Norman (1917) – dør, Else Marie (1919), Karen Kirstine Erhardt Hansen (1920), Peder Erhardt (1923) og han dør 1949.

Erhardine Erhardtsen
B1942 (1910-20) og b737 (1930) – Sundsøre Lokalhistoriske arkiv

Erhardine Erhardtsen og Niels Hansen
Kopi af billeder tilhørende Per Jensen - barnebarn

Karen Kirstine bliver gift i 1942 med chauffør Andreas Jensen. De angives begge at være på Krabbesholm (Sanatoriet). I 1942 får de en søn og hvor Andreas stadig er chauffør. De boede da Østergade 25. I 1946 får de en og de bor da Vindevej 14 – faddere bl.a. Fru købmand Else Marie Hansen og chauffør Erhardt Hansen. Han er da kommunalarbejder, mens Karen er ansat på Andelsvaskeriet. Deres gravsten er bevaret på Skive kirkegård. Den ældste søn´s børn har fået navnet Erhardt som mellemnavn (Per Jensen).

Skive Kirkegård

19.10.1937 Hans Stensgaard *(Hans Pedersen Kristensen Stengaard)* fra Niels Hansen for 8.000 kroner og ejendomsvurdering 4.000 kroner.
Hans Stengaard bliver gift i 1937 med Else Marie Hansen – datter af Niels Hansen og Erhardine Erhardtsen. De havde købmandsforretningen indtil 1949, hvorefter de flyttede til Skive. Hans bliver sælger for Trifolium frø, mens Else Marie bliver bogholder på Andelsvaskeriet. Hans får en kistebegravelse, men graven er slettet. Else Marie – urnenedsættelse i de ukendtes grav. De fik ingen børn (Per Jensen)

Hans Stengaard og Else Marie Hansen
Jens Møller Riis (1928)
B646 (1930-40) og B737 (1930)- Sundsøre Lokalhistorisk Arkiv

25.03.1946 Viggo Andersen, gdr. På 24c, 13d og 27d fra Hans Stengaard for 36.250 kroner og ejendomsvurdering på 4.000 kroner. Etablering af vognmandsforretning

12.12..1990 Fra Anna Andersen for 143.000 kroner. Ejendomsvurdering på 13d og 24c på 190.000 kroner og på 13c på 10.300 kroner

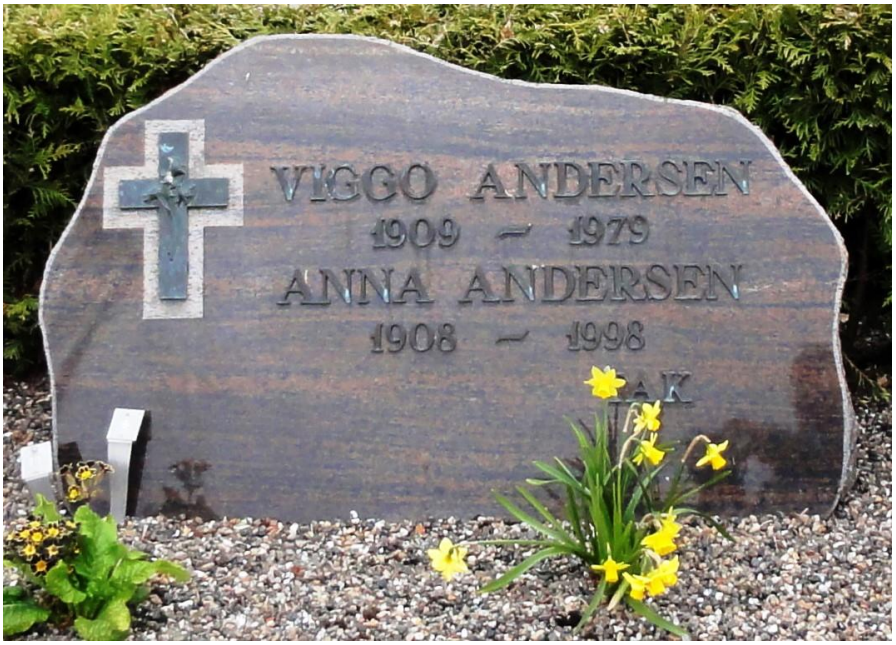

Ivar Kristoffersen – april 2016

Udsigt fra Jungetgårdvej 19. Foto: Ivar Kristoffersen - 2014

Fjordvej 116 – matr. 24b

Nybolig – salgsopstilling 2016

Til højre ses facaden af Fjordvej 114

17.12.1879	Svend Andersen Furbo
04.03.1880	Svend Andersen på kone rug og havre og kirke korn og kvægtiende
30.07.1880	Anders Nielsen Møjbæk – udskiftningsforretning som adkomst
27.01.1899	Inger Jensen fra Niels Andersen Møjbæk på matr. 24b
17.08.1905	Poul Josefsen fra Inger Jensen
04.11.1910	Anton Pedersen fra Poul Josefsen
02.01.1913	Jens Jensen fra Anton Pedersen
28.05.1920	Niels Jacobsen fra Jens Jensen
05.04.1921	Chr. Eriksen fra Niels Jacobsen
04.12.1928	Jens Jensen fra Kirsten og Chr. Eriksen for 13.500 kroner og ejendomsvurdering på 6.300 kroner
12.05.1936	Aksel Stengaard fra Jens Jensen på 24b for 16.000 kroner + 1.500 kroner, løsøre 4.000 kroner og varelager på 6.200 kroner.
22.02.1945	Aksel Stengaard fra Peder Stengaard på 28e for 800 kroner (Hjørnegrund – Jungetgårdvej ?)

Skive Kirkegård

12.06.1945 Hans Stengaard, vognmand på 24b fra Aksel Stengaard for 48.000 kroner og ejendomsvurdering på 7.000 kroner.
Ifølge Bruno Jensen flytter de til Skive.

19.07.1949 Christian Munk Lauridsen, købmand på 24b for 44.000 kroner og ejendomsvurdering på 7.500 kroner

25.06.1953 Asta og Aksel Jørgensen for 64.700 kroner og ejendomsvurdering på 13.000 kroner

16.01.1979 Fra Asta Marie Jørgensen – købmandsforretningen nedlagt. Købspris 249.000 kroner og ejendomsvurdering på 140.000 kroner

04.07.1997 Salg for 296.824 kroner og ejendomsvurdering på 310.000 kroner

Fjordvej 121 – matr. 4g og 4i, Junget by

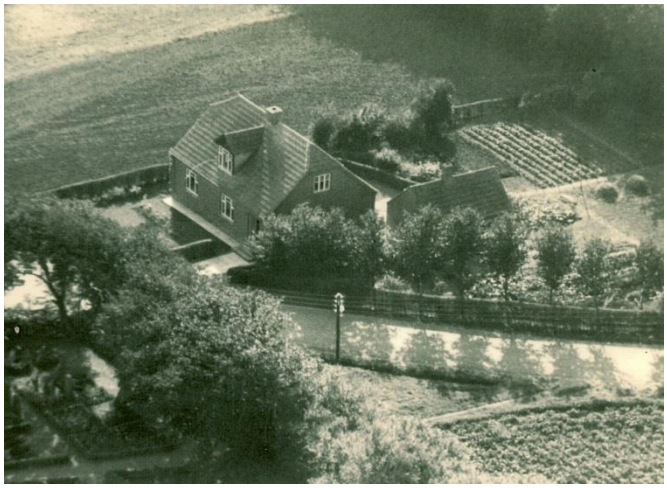

B9680 – Sundsøre Lokalhistoriske arkiv – omkring 1948-52

Foto: Ivar Kristoffersen – juni 2016

09.05.1927 Niels Andersen Møjbæk fra Marius og Peder Chr. Seerup

23.07.1946 Hansine Andersen Møjbæk – skifteretsattest og ejendomsvurdering på 6.700 kroner

23.07.1946 Niels Mikkelsen Knudsen for 14.000 kroner og ejendomsvurdering på 6.700 kroner

B4979 – Sundsøre Lokalhistorisk arkiv

Billedet er taget foran Fjordvej 105 og Fjordvej 107. Bag ses Fjordvej 112. Han og Pouline havde tidligere Floutrupvej 32

20.01.1971 Pouline Knudsen – skifteretsattest på 43.000 kroner

20.01.1971 Sundsøre Kommune til lærerbolig. Købspris på 60.000 kroner og ejendomsvurdering på 43.000 kroner

04.03.1975 Salg til et ægtepar for 110.000 kroner og ejendomsvurdering på 90.000 kroner

Hun er født på Fur som datter af Agnes Erhardtsen og Henry Jensen og hun er min kusine. Han er født i Møgelthorum – Præstegårdsbakken 26 og som søn af Ebba og Jens Veile Pedersen. De bor stadig her i 2016

Foto: Ivar Kristoffersen – Juni 2016

Fjordvej 123, 125 og 127 – matr. 4f – Junget Skole, Junget by

03.01.1897 Junget-Thorum Kommune fra Niels Andersen Møjbæk

20.06.1974 Karoline og Niels Hansen Jepsen – mange årig lærer ved skolen og derudover var han kirkesanger. Købspris på 100.000 kroner

08.08.1996 Karoline Jepsen skifteretsattest

20.09.1996 Købspris på 150.000 kroner og ejendomsvurdering på 200.000 kroner

L03587_034 (1949)

Til venstre har vi den gamle skole, der opført i 1896. Omkostningerne var 600 kroner til murer, 185 kroner til tømrer. Tømmer kostede 1.335 kroner. Der blev investeret i 21 stk. tomandsborde. Den nye skole er opført 1942. Skolen er nedlagt i 1966 og børnene blev overflyttet til Thorum skole (K.E. Jacobsen). Foran den nye skole har vi Fjordvej 129

AAL_00001_059 (1952)

Til venstre for skolen ses Fjordvej 129. Den store gård til højre er Stengård, Fjordvej 115.

B5191 – Sundsøre lokalhistoriske Arkiv -1961

Karoline Sørensen Dalgaard og Niels Hansen Jepsen – sølvbryllup 1961. Karoline stammer fra Nautrup, mens Niels stammer fra Dover sogn. De er gift i Nautrup kirke den 30. august 1936.

Ivar Kristoffersen – april 2016

Fjordvej 129 – matr. 4h – Junget by

Foto: Ivar Kristoffersen – juli 2016

30.06.1930 Hans Christensen – pantebrev til Husmandskreditforeningen for 4.000 kroner
31.12.1941 Bothilde Jensen født Christensen, datter af Hans Christensen
Omkr. 1968 Bothildes arvinger til et af Bothildes børnebørn

Udsigt fra forsamlingshuset. Foto: Ivar Kristoffersen – Aaugust 2016

Vi Christian den Tiende,

af Guds Naade Konge til Danmark, de Venders og Goters, Hertug til Slesvig, Holsten, Stormarn, Ditmarsken, Lauenborg og Oldenborg,

Gøre vitterligt:

Efter derom allerunderdanigst indgiven Ansøgning bevilge Vi herved allernaadigst, at

Smedesvend Anton Jensen og Bathilde Kristensen, begge af Junget under Viborg Amt i Vor Land Nørrejylland

Givet den 27/3 1918.

i Skive Kirke

Anton Jensen kom omkring 1930 på sindsygehospitalet i Viborg, hvor han døde efter 1964-65 (Bruno Jensen, barnebarn)

Jungetgårdvej

Kb 1991

På højre side har Jungetgårdvej 4 og 2, mens vi på venstre side har Jungetgårdvej 3

Jungetgårdvej 1 – matr. 2k Jungetgård Hovedgård

Foto: Ivar Kristoffersen – juli 2016

Omkr. 1975 Fra Villy Pedersen

Jungetgårdvej 4 – matr. 1bf

Udsnit af A910125-020 (1990)

Omkr. 1980 Anna og Jens Stouby fra Jungetgårdvej 22 bygger huset
00.00.0000 ?

Jungetgårdvej 6 – matr. 1 bg

Udsnit 1991

Omkr. 1980 Ægteparret bygger huset
Han er søn af Marie og Jens Peder Bundgaard, Fjordvej 61

Rusengvej

Omkring 1941 sælger brødene Peder Chr. og Marius Seerup, Fjordvej 115 – Stengaard. Marius køber det areal, der bl.a. blev til husene Rusengvej 2-16, lige numre. Peder Chr. og Marius Seerup stammer fra Mors. Marius skulle have sejlet på verdenshavene (Bruno Jensen)

H16401_009 (1976)

Her har vi husene Rusengvej 20, 18, 16 og 14 (næsten skjult)

Foto: Ivar Kristoffersen – August 2016

Her har vi Rusengvej 20, 18, 16, 14 og 12= Den høje røde bygning

Billedet er taget fra Fjordvej 94

Rusengvej 2 – matr. 2k

Foto: Ivar Kristoffersen – August 2016

Bag Rusengvej 2 har vi Rusengvej 2a

21.01.1942	Marius Seerup fra Laust Søndergaard på 2k og 24f for 1.500 kroner
28.12.1943	Marius Seerup fra Hans Chr. Nielsen på 2f for 1.000 kroner
.	Marius Seerup opfører en kælder, men får aldrig bygget huset færdig. Her boede han indtil sin død i 1985, hvorefter kælderen blev revet ned og der blev bygget to andelsboliger
25.11.1975	Offentlig skiftebehandling på 2k
17.03.1976	Jens Andersen – skifteretten i Skive på 2k og 2n Thise? for 14.300 kroner og ejendomsvurdering på 2k på 14.000 kroner
07.06.1979	Elna Primdahl Andersen – skifteretsattest
07.06.1979	K. Vestergaard og Hans Vestergaard på 2k for 40.000 kroner og ejendomsvurdering på 20.000 kroner
14.06.1988	Junget-Thorum Kommune for 55.000 kroner og ejendomsvurdering på 24.500 kroner
15.06.1989	Arbejdernes Andelsboligforening for 50.160 kroner og ejendomsvurdering på 24.500 kroner’

Rusengvej 2a – matr. 2k

Omkr. 1988	???
00.00.1995	Else Jensen (Thommesen/Thamsen) fra Vejsmarkvej 41 Hun er død før 2010.

Rusengvej 4 – matr. 2s

Foto: Ivar Kristoffersen – August 2016
Til venstre ses gavlen af Rusengvej 6

16.01.1962	Bent Pedersen og ægtefælle. Her blev oprettet posthus/brevsamlingssted. Bent Pedersen var landpost
29.04.1997	Skifteretsattest
	Ægtefællen bor stadig her 2015

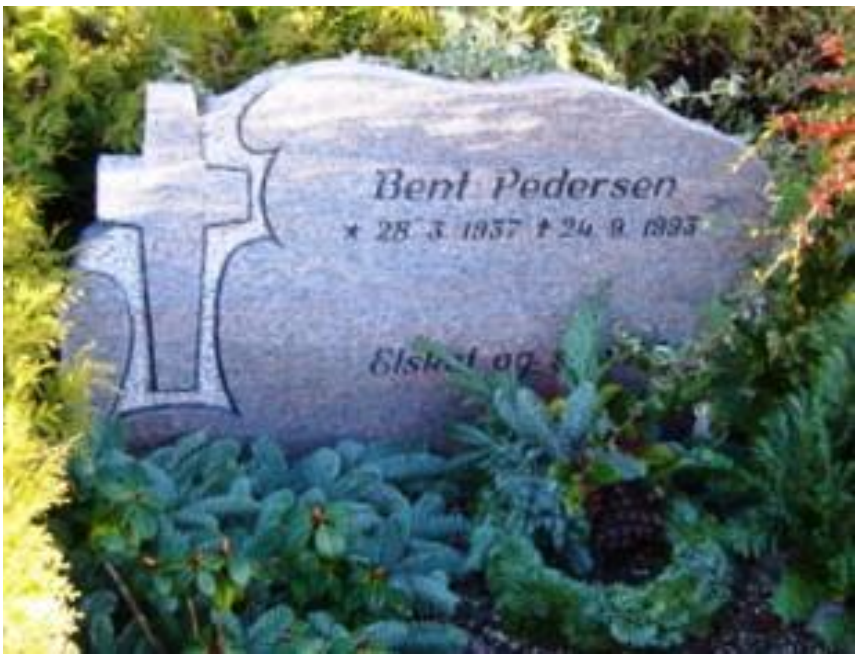

Karl Johan Thomsen - 1908

Rusengvej 6 – matr. 2r

Nybolig.dk

07.08.1956 Mette og Alfred Jacobsen fra Skovbakken = Jungetgårdvej 19
06.03.1972 Bodil og Ove Bertelsen fra Mette Jacobsen for 83.920 kroner og ejendomsvurdering på 52.5000 kroner
00.00.0000 Salg

Rusengvej 8 – matr. 2q

B11679 – Sundsøre Lokalhistoriske arkiv - 1995-2007

28.03.1950 Karen og Marinus Andersen for 1.200 kroner. Åbnede cykelforretning. Marinus Andersen var landpost. De flyttede til Thorum, hvor de byggede hus på Sølvvej

09.04.1953 Karen og Kristian Rumpelthin for 25.500 kroner og ejendomsvurdering på 10.500 kroner og som fortsætter med cykelforretningen i kælderen. Derudover udlejede han bil uden fører

20.11.1997 Salg på 230.000 kroner og ejendomsvurdering på 270.000 kroner.

Ivar Kristoffersen – april 2016

Rusengvej 12 – matr. 2p

L03587_023 (1949)

Foto: Ivar Kristoffersen – August 2016

16.06.1946	Jens Peder Pedersen, Jungetgård – matr. 2o fra Marius Seerup for 1.800 kroner. Reelt var det sønnen Esper Andersen Pedersen – bosiddende i USA, der bygger pragtvillaen Jungethus
25.11.1947	Esper Andersen Pedersen eller nærmere hans fond køber Jungethus for 12.000 kroner
27.11.1947	Esper Andersen Pedersen fra Marius Seerup på 2p for 775 kroner
18.03.1971	Nina Pedersen gift med Svend Aage Jensen arver Jungethus
00.00.0000	En datter og svigersøn, der i 2020 har solgt huset og flyttet til Skive.

Rusengvej 14 – matr. 2n

27.07. 1945 Thomas Hansen, husmand for 1.200 kroner
07.05.1952 Karen og Karl Færch Mikkelsen køber grunden og opfører huset
Karen er født og er datter af Mette og Niels Kr. Toft, skomager, Præstegårdsbakken 5, Thorum. Karen var en kusine til min far Aage Kristoffersen og bror til Ingvard Toft og søster til Marie gift med Niels Peder Mogensen, Præstegårdsbakken 25

Ivar Kristoffersen – april 2016

Rusengvej 16 - matr. 2m

27.07.1945 Hans Chr. Nielsen, murer fra Marius Seerup for 1.200 kroner
02.06.1955 Thøger Andersen fra Hans Chr. Nielsen for 7.500 kroner og ejendomsvurdering på 4.500 kroner
31.10.1968 Jens Jørgensen, fodermester
13.05.1981 Ingabo Aps for 236.000 kroner og ejendomsvurdering på 140.000 kroner
22.03.1983 Preben Grøndahl Hansen for 239.000 kroner og ejendomsvurdering på 130.000 kroner
15.05.1984 Svend Aage Jensen, købmand fra Præstegårdsbakken ?? for 160.425 kroner og ejendomsvurdering på 140.000 kroner
06.08.1985 Solgt for 160.000 kroner og ejendomsvurdering på 170.000 kroner
26.03.1992 Eneejer og giver 80.000 kroner ½-delen
06.07.1998 Solgt

Rusengvej 18 – matr. 2L

Foto: Ivar Kristoffersen – August 2016

21.01.1942	Hans Kr. Nielsen fra Marius Seerup for 1.050 kroner
16.12.1943	Hans Kr. Nielsen fra Jacob Pedersen på 2f fra Jungetgård Hovedgaard
10.01.1944	Elna født Brinch og Niels Christian Jensen for 10.500 kroner
20.09.1947	Nina født Pedersen og fra Jungetgård og Svend Aage Jensen for 10.500 kroner
07.08.1956	Kirstine og Anders Mikkelsen Nielsen (Bak). De var søskende og kom fra Jungetgårdvej 15. Købspris på 18.500 kroner og ejendomsvurdering 8.500 kroner
08.06.1976	Aage Jensen fra Stine og Ajs Baks arvinger for 125.000 kroner og ejendomsvurdering på 70.000 kroner
26.06.1973	Sverri Pedersen, kroejer. Købspris på 60.000 kroner og ejendomsvurdering på 44.000 kroner

Karl Johan Thomsen - 2008

Rusengvej 20 – matr. 2g

B11680 – Sundsøre Lokalhistoriske arkiv

Foto: Ivar Kristoffersen – August 2016

09.10.1929 Jens Jørgensen (1852-1936), Floutrupvej 38 for 1.000 kroner
Han var gift med Anne Marie Andersen (1857-1935)

31.07.1936 Under offentligt skifte

18.06.1937 Marie (Mitte) Jørgensen – skifteretten
Mitte (1888-1967) var datter af Jens Jørgensen og Anne Marie Andersdatter
Mitte havde Olga´s bror bosiddende på loftet. Mitte var fadder ved Olga´s dåb

Marie/Mitte Jørgensen

Privateje – Tove Dyhrberg gift Langberg

.02.1968 Olga født Jørgensen og Kristian Dyrberg Nielsen ved testamente arvede de Rusengvej 20

Olga er født 1917 som datter af Jens Andreas Jørgensen født 1896 og Kirsten Saugstrup Nielsen født 1895 i Hinnerup (Fur Landevej 69 – Østergaard Madsens). Olga og hendes broder Kristian, der var Jens Kirsten og Jens Andreas' ældste børn blev "overtaget og passet" af Mitte. Olga og Kristian fik 12 søskende.

Familiemæssige sammenhænge

1	Marie Jørgensen (1888-1967)	Olga Jørgensen/Dyrberg (1917-1988)
2	Jens Jørgensen (1852-1936)	Jens Andreas Jørgensen (1896-)
3	Anne Marie Andersen (1857-1935)	Kirsten Saugstrup Nielsen (1895-)
4		Jens Jørgensen (1852-1936)
5		Anne Marie Andersen (1857-1935)

Foto. Ivar Kristoffersen

16.07.1996 Tine og Kristen Jepsen fra Fjordvej 67 for 180.000 kroner for 210.000 kroner og ejendomsvurdering på 180.000 kroner

Savværksvej 1 – matr. 28f – Junget by

01.02.1958 Ruth og Orla Lindgren Pedersen for 1.200 kroner
Ruth 1928-2002 og Orla 1924-2016. De er begravet på Junget Kirkegård

Savværksvej 2 – matr. 13c, 13d, 27c og 27d fra Junget by

27.01.1922 Andersine Mikkelsen født i Bakkegården fra Niels Pedersen på 13b og 27a for 4.000 kroner – svarende til ca. 121.000 kroner i 2015-priser.

21.11.1934 Arvinger efter Andersine Mikkelsen på 13c og 27c. Ejendomsvurdering på 3.200 kroner

21.11.1934 Jens Christensen Bak med ejendomsvurdering på 3.200 kroner

14.08.1943 Hans Stengaard, vognmand og fra Fjordvej 114 for 2.200 kroner. Huset fjernes

Savværksvej 3 – matr. 10b, 29b og 27b Junget by

Foto: Ivar Kristoffersen – juli 2016

06.09.1908 Peder Pedersen på 10b, 10c, 29b og 29c. Først læst 23.12.1910
23.12.1910 Peder Pedersen på 27b fra Lars Hedegaard
08.07.1911 Laurids Kjærsgård Sørensen fra Peder Pedersen
Han var gift med nn og bosatte sig senere på Vejsmarksvej 20
05.08.1936 Jens Børsting Jensen fra fogeden på 10b, 27b 29b for 4.000 kroner og ejendomsvurdering på 1.600 kroner
28.11.1936 Thorvald Madsen, Niels Mikkelsen Christensen og Niels Aagaard Mikkelsen fra Jens Børsting Jensen for 4.800 kroner og ejendomsvurdering 1.600 kroner
24.05.1937 Niels Bertelsen fra Thorvald Madsen m.fl. for 5.300 kroner og ejendomsvurdering på 4.000 kroner
17.01.1952 Ane og Kresten Dalgaard fra Niels Bertelsen for 10.000 kroner og ejendomsvurdering på 7.000 kroner

02.11.1964 Petrine og Gravers Nielsen fra Hansine og Kresten Dalgaard for 27.100 kroner og ejendomsvurdering på 16.000 kroner
Petrine og Gravers havde ejendommen Vejsmarkvej 20 på Grættrup Hede
10.01.1995 Barnebarn. Købspris på 50.000 kroner og ejendomsvurdering på 170.000 kroner
19.06.1998 For 305.000 kroner og ejendomsvurdering på 310.000 kroner

Savværksvej 5 – matr. 28c – Junget by
17.01.1939 August Nielsen, brolægger fra Jakob Pedersen på 28c for 400 kroner
08.10.1959 Frederik Saugstrup overtager huset efter August Nielsen
19.04.1983 Sofie Marie Nielsen – skifteretsattest på 78.000 kroner
00.00.0000 Ildebrand, huset fjernes og jorden sælges til Savværksvej 1
28.06.1991 Grunden for 10.000 kroner og ejendomsvurdering på 2.000 kroner

Savværksvej 4-6 – matr. 28e – Junget by

Foto: Ivar Kristoffersen – juli 2016

Øverst – beboelse, nederst bilværksted

00.00.1960 Else og Villy Pedersen, beboelse og tømrerværksted

27.03.1987 Køb og etablering af bilværksted. Auktionsskøde på 1.050 mill. kroner og ejendomsvurdering på 1.53 mill. kroner

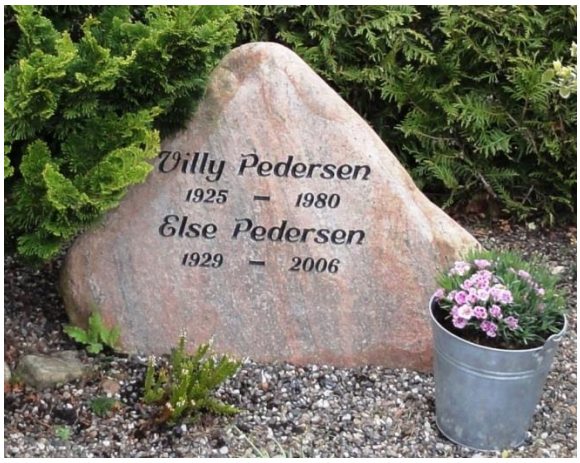

Foto: Ivar Kristoffersen

Politiets registerblade

Mellem 1890 og 1923 fungerede politiet som vore dages Folkeregister. Jeg har valgt at undersøge hele Junget sogn. Kirkebøgerne angiver ved fødsel, hvor vedkommende er født i Brokholm, Grættrup, Junget og Skove. Registerbladene angiver fødested, men ikke hvem der er forældre, så det er tilføjet med oplysninger fra kirkebøgerne.

Brokholm

Ane Henriksen er født 25. november 1881 som datter af Jens Henriksen og Inger Kristensen, Vejsmarkvej 21. Hun ankommer 1. maj 1906 til Østerbrogade 113[1]. Hun er

Grættrup

Julius Christensen er født 7. september 1889 som søn af husm. Morten Kristensen og Hedevig Kristensen, Fjordvej 70 og ankommer 1. maj 1909 til Østerbrogade 108[5]. Han er flyttet 6 gange i perioden 1910-1916 og 2 gange ankommet fra provinsen og er frameldt 1916. Bud, Barberlærling

Ane Kristensen er født 3. september 1890 som datter husmand Harald Kristensen og Nikoline Kristiansen, Fjordvej 65. Hun ankommer 2. november fra Junget til Tordenskjoldsgade 23[1]. Den 29. april 1909 til Krabbesholm sanatorium. Hun er tjenende.

Esper Clemmensen er født 14. september 1891 som søn af indsidder Jens Clemmensen og Andrea Elise Jensen. Han ankommer 1. november 1915 til Enghavevej 210. Han er gift med Ella Marie Clemmensen og er født 7. november 1890 i Næstved. Han er elektriker.

Petra Christensen er født 1. januar 1894 som datter af husmand Niels Christensen og Johanne Marie Jeppesen, Vejsmarkvej 25. Hun ankommer 31. december 1917 fra Herlev til Østerbrogade 52, Stuen. Hun er tjenende.

Augusta Jacobsen er født den 23. august 1895 som datter af gdr. Jens Jacobsen og Birgitte Margrethe Nielsen, Vejsmarksvej 18. Hun ankommer 16. juni 1920 til Vildersgade 23[3]. Hun er husassistent

Christen Marinus Christensen er født 15. januar 1897 som søn af Morten Kristensen (Tinggaard) og Hedevig Kristensen, Fjordvej 70. Han ankommer 27. juli 1921 fra Sankt Hans Gade 20 til Skydebanen 10B[3]. Den 1. maj 1922 til Aalholm 10[1]. Er frameldt 1. november 1922. Fhv. gartner.

Kai Jensen er født 29. xxxx 1899 som søn af lærer Niels Chr. Jensen og Anna Mathilde Jensen. Han ankommer den 5. juli 1904 fra Hornbæk til Rørholmsgade 14 [st]. Han er studerende

Hermand Peter Bertelsen er født den 29. april 1904 som søn af husmand Niels Bertelsen og Ane Marie Jensen, Fjordvej 88. Han ankommer fra Silkeborg den 15. juni til Gothersgade 14[3]. og er frameldt 24. august 1921.

Junget

Søren Poulsen er født 3. juli 1832 som søn af Povel Sørensen og Anne Nielsdatter, Fjordvej 135. Han dør 22. marts 1900. Han er gift med Christine Cathrine Poulsen. Han ankommer 1. maj 1891 til Sankt Peders Stræde 26[1]. og senere Nordre Frihavnsvej 61[1] i 1899. Han er murmester.

Nicolai <u>Mikkel</u> Hansen Færk er 11. juli 1864 som søn af ugift Ane Marie Kristensen og udlagt barnefader Hans Mikkelsen Færk ved militæret, Floutrupvej 39. Han er gift med Færch, der er 19. september 1865 i Thorum. Han ankommer 10. april 1893 fra Nørrebrogade til 110 til Tjørnegade 5[5]. I perioden 1893-1922 bor de 9 forskellige steder og er frameldt 4 gange og endelig frameldt 1. maj 1922. Han er arbejdsmand

Maren Hansen Færk er født 21. september 1865 som datter indsidder og snedker Hans Mikkelsen og Ane Marie Kristensen, Floutrupvej 39. Hun ankommer 9. juni 1893 fra Gammelmønt 16[1] til Klerkgade 1[4]. Den 4. oktober 1893 er hun patient på

Kommunehospitalet. Den 1. november 1894 til Vognmandsgade 10, Over Gaarden 2. Hun arbejder med haandarbejde/dameskræderinde.

Niels Møller Iversen er født 25. oktober 1869 som søn af indsidder Henrik Iversen og Ane Johanne Kristensdatter, Floutrupvej 41. Han er gift med Ane Sofie Aaberg, der er født 10. april 1862 i Gl. Hagested. De får 3 børn i perioden 1900-1902. Han ankommer 1. maj 1902 til Dronningens Tværgade. I perioden 1902-14 er de registreret 15 gange. Han er arbejdsmand.

Martin Lauritz Christensen Bundgaard er født 22. juni 1876 som søn af gdr. Morten Kristensen og Margrethe Elise Marie Nielsen, Floutrupvej 30. Han er gift med Else Marie Bundgaard født Bertelsen den 13. august 1876 i Hjerk. De har børnene Svend Aage 2. november 1907 og Elis Peder 30. september 1912. De ankommer 1. november 1913 til Bjelkes Alle 20^{1}. Den 7. juni 1920 til fra Thunøvej (Frederiksberg) til Humlebækgade 5, stuen. Han er detailhandler og mejerist

Jørgine Anne Marie Baur er født 9. maj 1879 og døbt Nielsen. Hun er datter af Søren Nielsen Hald, gdr. og detaillist og Severine Kristensen, Fjordvej 126. Hun ankommer 1. november 1910 til Baggesensgade 28^{5} og 1. maj 1913 Murergade 7^{4}. Hun er Syerske.

Peder Christian Andersen er født 29. marts 1883 som søn af husm. og skomager Anders Kristian Andersen og Kristine Andreasen, Birkkærvej 2. Han ankommer18. oktober 1904 fra Lemvig til Tornebuskegade9^{4}. Den 4. december 1904 er han frameldt til Tyskland. Han er snedkersvend.

Ane Christensen er født 12.november 1891 som datter af husm. Niels Kristensen og Kristine Jensen. Hun ankommer 9. november 1917 fra Thise til Østersøgade $34^{1.}$ Hun er tjenende.

Valdemar Olesen er født 10. april 1898 som søn af lærer Hans Kristian Olesen og Karen Marie Jensen. Han ankommer 20. september 1917 fra Viby til Rosengaden 12^{3}. I perioden 1917-1920 bor han 7 steder. Han er stud. med.

Elna Olesen er født 30. august 1899 som datter af lærer Hans Chr. Olesen og Karen Marie Jensen. Hun ankommer fra Viby til Agersøgade 5^{2}. Hun er tjenende.

Anne Eline Petrine Hansen Bach er født 14. juli 1900, som datter af Hans Hansen Bach og Jensine Marie Mikkelsen, Birkkærvej 1. Hun ankommer 1. maj 1922 til Strandboulevard 108^{2} $^{tv.}$ Og er allerede frameldt 1. november 1922. Hun er tjenestepige

Skove

Karen Marie Jensen er født 29. november 1881 som datter af møller Peder Jensen og Maren Kirstine Pedersen, Skove mølle, Fjordvej 44. Hun ankommer til Saxogade, forhuset 5. juli 1904 fra Skive. Den 17. november 1904 skifter hun til Øster Voldgade 26^{2}. Hun er tjenende

Carl Marinus Simonsen er født 3. februar 1892 som søn af Andreas Simonsen og Kristine Iversen. Han er gift med Hansine Gertrud Marie Simonsen, som er født 18. juli 1895. Den 16.

marts 1918 får de datteren Astrid. Han ankommer 1. januar 1915 fra militærtjeneste til Klerksgade 7^2. De er registreret 4 andre steder i perioden 1916-21. Han er arbejdsmand.

Jeppe Poulsen er født 17. maj 1892 som søn af ugift Ane Margrethe Mortensen og med udlagt barnefader Kristoffer Poulsen, Møgelthorum. De har bopæl Fjordvej 47, mens Kristoffer Poulsen senere overtager Fjordvej 55. Jeppe ankommer 9. juni 1913 fra Silkeborg til Rosendalsgade. Han er frameldt 5. juli 1913. Han er præliminarist

Marie Conradsen er født 13. januar 1894 som datter af husm. Conrad Pedersen og Kirsten Marie Jensen, Fjordvej 51. Er registreret 1. november 1918 som værende kommet til Tordenskjoldsgade 1.

Anders Conradsen er født 7. marts 1896 som søn af husm. Konrad Pedersen og Kirsten Marie Jensen, Fjordvej 51. Han ankommer 18. november 1918 fra militærtjenste til Brogade 19^2. og flytter Tordenskjoldsgade $26b^2$ den 17. december 1918. Han er telefonarbejder.

Vielser

År	Gom	Brudgom	Bemærkninger	Fæste	Adr.
1689	Niels Ficher	… Sørensdatter			
1689	Jens Skrædder	Bodil Hougaard			
1693	Peder Lauridsen	Else Poulsdatter			
1693	Povel Lauridsen	Christensdatter			
1694	Jens Jensen	Helvig Jensdatter			
1699	Christen Skrædder	Anna Pedersdatter			
1699	Christen Villadsen	Anna Pedersdatter			
1722	Jesper Knudsen	Helle Andersdatter	Forl: Anders Pedersen	1722	Fl 38
1724	Jep Jensen	Maren Andersdat.		1739	
1726	Morten Mortensen	Kirsten Nielsdatter	Hun fra Brokholm	1728	Fl 43
1727	Mads Thorsen	Anne Pedersdatter		1727	Bi 1
1728	Niels Bach (Jepsen)	Karen Nielsdatter		1729	Fj 131
1729	Povel Pedersen	Anne Mortensdat.			
1734	Hans Christiansen	Dorethe Pedersdat.	Hun er fra Hegelund	1730	Bi 1
1736	Peder Nielsen	Maren Jepsdatter		1735	
1738	Anders Pedersen	Doretha Pedersd.	Han er fra Hinnerup Hun enke efter Hans Christiansen	1740	Fj 115
1739	Laue Knudsen	Dorethe Jepsdatter	Svigerf: Jeppe Jensen	1739	
1740	Jep Jespersen	Anne Nielsdatter	Far. Jesper Jensen	1739	
1740	Jens Christensen	Boild Christensd.		1740	
1749	Christen *(Pedersen)* Bach (1721-1772)	Else (*Jensdatter)* Huus (1717-1779)		1760	Fj 115
1750	Jeppe Espersen	Maren Pedersdat.		1739	X 1
1752	Anders Laursen	Anna Pedersdatter	Fra Peder Wendelbo	1752	Fl 30
1756	Jens Anders. Huus	Peder …. Enge	Hun er fra Lillethorum		
1760	David Ulriksen	Kirsten Thomasd.	Hun tjen. i Nissum	1760	F 131
1773	Niels Thomsen	Maren Jensdatter		1774	
1774	Niels Christensen	Anne Pedersdatter	Han = Niels Schou	1773	Fl 43
1776	Jeppe Jensen	Inger Madsdatter	*Søster til Anne Madsdatter*	1775	
1777	Jens Jensen Bach	Maren Christensd.		1774	Bi 1
1778	Christen Iversen	Johanne Christens.		1776	Fj 135
1779	Niels Christensen	Kirsten Jensdatter	Hun er fra Skove	1779	Fl 38
1780	Christen Jensen Bondgaard	Anne Christensdatter	Fra Christen Nielsen Gaardbo	1780	Fl 30
1781	Christen Bondgaard	Maren Mortensd.	Hans 2. hustru		Fl 30
1787	Christen Bondgaard	Kirsten Christensd.	Hans 3. hustru		Fl 30
1785	Jens Jensen Bak	Kirsten Pedersdat.	Hun er givetvis datter af Peder Jensen, Ruseng		Bi 1
1787	Christen Laursen	Kirsten Sørensdat.	Efter Mads Christens.	1787	Matr. 21
1788	Jeppe Christensen Bak	Anne Christensdatter	Tj. på Keldgaard Efter Jeppe Jensen	1796	

1791	Jeppe Jespersen	Maren Stefansdat.	Far: Jesper Pedersen	1791	X 2
1794	Poul Andersen	Johanne	Han fra Sæbygaard	1793	Ju 3
1795	Laue Nielsen	Kirsten Jørgensen	Hun er fra Fjordv. 131	1797	Fj 133
1799	Jørgen Mortensen	Johanne Nielsdat.	???		Fj 131
1799	Peder Gregersen	Anne Nielsdatter		1802	Bi 5
1821	- Enkemand	Maren Knudsdatter	Fra Aasted		Bi 5
1804	Niels Christensen Bach, Enkemand	Elisabeth Nielsdatter	Han var gift 1. gang med Kirsten Jensdat.	1798	Fl 38
1809	Jens Andersen	Boel/Bodil Nielsd.	Junget mølle. Han er fra Hinnerup. Hun er fra Ø. Møjbæk	1809	Ju 3
1812	Niels Christensen Bach, enkemand	Maren Nielsdatter			Fl 38
1807	Morten Iversen	Enke Anne Madsdatter	Gift 1, gang med Niels Jensen Møller	1808	Fj 115
1809	Jens Andersen	Boil Olesdatter	Junget Mølle	1809	Ju 3
1809	Christen Nielsen	Johanne Jensdatter	Hun er datter af Jens Jensen Bach og Kirsten Jensdatter, Birkkærvej 1		Fl 43
1813	Christen Sørensen	Anne Sørensdatter	Han: Husmand Hun: Enke efter Jens Tromgade		(X 1)
1813	Niels Sørensen	Karen Sørensdat.	Han: Karl – Jungetg. Hun: På Nørregaard		
1821	Christen Nielsen	Kirstine Christensd	Hun enke efter Morten Iversen		(Ju3)
1823	Hans Jensen (Bach)	Kiersten Pedersd.			Bi 1
1824	Niels Laursen	Maren Povelsdat.	Hun var enke		(Fj 133)
1825	Aksel Larsen	Anna Jeppesdatter	Han: 30 år Hun: 32 år		
1826	Christen Mortensen	Maren Christensd.	Han: 28 år Hun: 28 år	1828	Fl 30
1827	Jens Jensen Bakke	Kirsten Jensdatter	Han: 33 år Hun: 27 år	1826	Bi 6
1827	Peder Jensen Bakke	Karen Christensd.			
1831	Povel Sørensen	Anne Nielsdatter	Han: 27 år Hun: 26 år Ll Thorum		Fj 135
1832	Peder Nielsen	Johanne Nielsdat.		1833	Fl 38
1834	Søren Jensen	Else Jeppesdatter	Han: 35 år og avlskarl i Præstegården Hun 45 år		
1835	Christen Nielsen	Johanne Nielsdat.	Han: 46 år Hun: 36 år. Hun er datter af Niels Jensen og Ane Pedersdatter i Ruuseng		Fj 115
1837	Jens Thomassen	Maren Andersdat.	Han: 24 år		Bi 5

1839	Jens Thomasen	Maren Andersdat.	Hun: 36 år		

Udensogns viede

År	Gom	Brudgom	Bemærkninger	Fæste	Adr.
Skive					
1793	Niels Pedersen	Else Jensdatter Mølgaard	Hun er fra Skive		
1811	Oluf Sørensen Kold	Kirsten Nielsdatter	Hun er fra Junget		
Oddense					
1747	Søren Lauridsen	Helvig Jensdatter	Han er fra Junget Hun er fra Næstild		
Selde Kirkebog					
1672	Knud Olufsen	Boel Poulsdatter	Han er fra Junget		
1740	Peder Jensen	Else Rasmusdatter	Hun på Kjeldgaard	1742	
1748	Christen Nielsen Gaardboe	Inger Jespersdatter	Hun i Præstegården, Selde	1766	Fl 38
1753	Jeppe Espersen	Maren Pedersdatter	Hun tjenende i Selde		
1789	Jeppe Christensen Bak	Anne Christensdat.	Hun tjente i Floutrup	1796	Matr-21
1804	Christen Jensen Bak fra Junget	Maren Jensdatter Enke 49 år og fra Selde	Han druknede sig Efter amtsmandens resolution …… hæderlig begravelse		
1828	Thomas Jensen Enkemand	Maren Christensdatter	Han er fra Junget		Bi 5
1842	Anders Christensen	Inger Pedersdatter	Han er fra Junget		Bi 7
Aasted kirkebog					
1673	Christen Pedersen	Maren Villunsdat.	Han: Junget Mølle Hun: Torp		Ju 3
1681	Christen Pedersen	Anne Lauridsdatter	Hun er fra Nissum		
1747 28.09	Enevold Andersen Winther	Helvig Jensdatter	Han: Nissum Mølle Hun: Junget Barn døbt 10.12.1747		
1760	David Ulriksen	Kirsten Thomasd.	Hun fra Nissum	1760	Fj 131
1821	Anders Thomassen	Anne Jeppesdatter	Han: Junget Hun: Durup		
1829	Peder Gregersen enkemand	Maren Knudsdatter	Han er Junget	1802	Bi 5
1836	Eske Jensen	Petronelle Christ.	Han: På Jungetgaard		
Junget kirkebog					
1793	Niels Jeppesen Kilskov	Anne Handsdatter	Hun: fra Fur		Fl 34
1807	Morten Iversen	Anne Madsdatter	Han: fra Lindum	1808	Ju 3
Jebjerg kirkebog					
1756	Peder Nielsen	Kirsten Nielsdat.	Han: Fra Junget Hun: Nannerup	1756	

Rybjerg kirkebog					
1838	Anders Jensen	Inger Pedersdatter	Han: Fra Junget Mølle – Ju 3)		
Hjerk kirkebog					
1736	Peder Nielsen	Maren Espersdat.	Han: Fra Junget Hun: Fra Bajlum		
1812	Morten Iversen Enkemand	Kirsten Christensd.	Han: Fra Junget Hun: Fra Harre		Fj 115
Nautrup kirkebog					
1722	Peder Christensen	Else Sørensdatter	Han: Fra Junget Hun Præstens amme		
1751	Morten Christensen	Anne Pedersdatter	Han Junget mølle Hun: Fra Grynderup	1750	Ju 3
1824	Christen Nielsen	Maren Andersdatter	Han: Enkemand *Hun er født i Aasted*		

Foto: Ivar Kristoffersen – juni 2016

Billedet er redigeret for at få ”figuren” frem fra et meget mørkt billede

Fæstere – Jungetgårds fæsteprotokol 1703-1853

Dato	**Folie**	**Fæster**	**Bemærkninger**	Hartk.	Adr.
22.01.1725	2	Laurits Andersen, Haug.	Født i Vendsyssel efter Jens Andersen	5-0-2-0	
22.09.1728	5	Morten Mortensen	Mor. Kirsten Madsdat.	5-0-2-0	Fl 43
08.07.1729	8	Niels Jepsen Bache	Tjenende på Jungetg. Efter Peder Pedersen	2-4-1-0	Fj 131
31.07.1730	10	Hans Christiansen Soldat	Far: Christian Laursen Skytte	1-2-½-0	Bi 1
02.09.1735	26	Niels Christensen Moesg. Soldat	Jens Jensen, fradømt	2-4-1-0	
06.11.1735	27/40	Peder Nielsen	Far. Fradød	2-4-1-0	
23.01.1739	34	Thor Jensen	Hidtil beboet	2-4-1-0	Bi 6
26.01.1739	34	Jens Andersen Huus	Hidtil beboet	2-4-1-0	
08.01.1722	35	Esper/Jesper Knudsen	Fra Anders Pedersen	2-4-1-0	Fl 38
02.03.1727	35	Mads Thorsen (Soldat)	Fra Villats Skræder	2-4-1-0	Bi 1
23.01.1739	36	Jep/Jeppe Nielsen	Beboet en årstid		
23.01.1739	36	Jeppe/Jep Jensen	Hidtil beboet	2-4-1-0	Y 3
23.01.1739	36	Niels Mortensen	Hidtil beboet	2-4-1-0	Y 1
23.01.1739	37	Jens Andersen	Hidtil beboet	2-4-1-0	
23.01.1739	37	Peder Jensen	F: Jens Thøgersen	2-4-1-0	
09.01.1722	38	Peder Christens. Windelbo	Født i Vendsyssel Fra Christen S….	2-4-1-0	Fl 38
19.02.1724	38	Mads Christensen *(1714-1790) gift med Boild Povelsd. (1703-1786)*	M: Anne Jensdatter	0-4-2-2	Matr. 21
16.12.1735	27	Thøger Jensen	F: Jens Thøgersen	2-4-1-0	Bi 7
23.01.1739	38	Jens Andersen		2-4-1-0	
23.01.1739	38	Jens Jensen		0-0-1-0	
23.01.1739	39	Thomas Schamelsen	Hidtil beboet	2-4-1-0	
23.01.1739	39	Jesper Jepsen	Nogle år beboet	2-4-1-0	
23.01.1739	40	Niels Nielsen		2-4-1-0	Bi 6
13.10.1739	63	Jeppe Jespersen	Far: Jesper Jensen - fradømt	2-4-1-0	X 2
03.12.1739	64	Laue Knudsen	Svigerf.: Jeppe Jensen	2-4-1-0	Y 3
01.12.1740	65	Anders Pedersen fra Hinder.	Lars Svendsen. Ægte Hans Christiansen´s enke		Fj 115
02.12.1740	66	Jens Christensen	Bakhuset. Hans Christiansen Skøtte	2-4-1-0	Bi 1
12.12.1741	71	Christen Nielsen	Far. Niels Mortensen	2-4-1-0	Y 1
10.10.1742	74	Peder Jensen	Thomas Skamelsen Restance m.m. Fradømt	2-4-1-0	
01.03.1743	76	Lauridtz Møller	Fuldm., Jungetgaard Ikke Fundet		
28.06.1744	79	Thomas Schamelsen	Hus ved Thorum kirke		
22.09.1745	84	Jens Jensen Bundgaard	Fra Thor Jensen	2-4-1-0	Bi 6
03.10.1747	88	Christen Pedersen	Fra Esper Knudsen	2-4-1-0	Fl 38

06.11.1750	98	Morten Christensen	Vær-Møller Fra Sæbygaard	0-6-3-1	Ju 3
08.10.1752	101	Anders Laursen, Junget	Fra Peder Wendelboe	2-4-1-0	Fl 38
26.03.1755	104	Christen Willadsen	Fra Niels Nielsen	2-4-1-0	Bi 6
16.10.1755	108	Peder Nielsen fra Grættrup	Fra Ulrich Hansen	2-4-1-0	
27.11.1755	108	Jesper Pedersen, Nr. Thise	Jep Espersen, fradød	2-4-1-0	X 2
16.11.1756	110	Marie Diederichsdatter		-	
25.04.1757	111	Christen Nielsen Bach. Soldat	Far: Niels Bach	2-4-1-0	Fj 131
28.02.1758	113	Jens Bundgaard			
25.02.1758	113	Jens Christensen	Hus efter Mette Larsd.		
04.08.1758	114	Thøger Andersen	Fra Jens Andersen	2-4-1-0	
06.12.1758	115	Jens Andersen	Byendes		
12.09.1759	117	Anders Espersen	Efter Peder Gaardbo	2-4-1-0	Fj 131
13.03.1760	118	Christen Pedersen Bach	Fruergaard Fra Anders Pedersen	5-0-2-0	Fj 115
10.01.1760	121	Christen Willadsen	Se f 104		Bi 6
01.12.1760	122	David Uldrichsen	Fra Christen N. Bach	2-4-1-0	FJ 131
17.07.1761	123	Jens Rasmussen = 2 halve gårde	Fra Jens Bundgaard og Christen Willadsen	5-0-2-0	Bi 6
07.09.1761	124	Thøger Andersen	Fra Christen Wendelbo	Hus	
24.03.1763	128	Anne Bundgaard		Hus	
24.03.1763	128	Lauge Knudsen			
01.08.1765	130	Jørgen Christensen	Fra Christen P. Bach	5-0-2-0	Fj 115
01.08.1765	130	Christen Pedersen Bach	Fra Kirsten Knudsd.	Hus	
04.12.1765	130	Mads Madsen Mølgaard	Fra Thøger Jensen	5-0-2-0	Bi 7
28.07.1766	132	Jens Christensen Bach	Fra Mads Thorsen Og Jens Christensen Bak	5-0-2-0	Bi 1
28.07.1766	132	Peder Skrædder *(Nielsen)*	Fra Jens Rasmussen	5-0-2-0	Bi 6
26.07.1766	133	Søren Jensen og Else Chatrine Høyer	Halvsøskende. Ved Jungetgaard	Hus	
26.07.1766	136	Anders Larsen	Morten Mortensen	5-0-2-0	Fl 43
28.07.1766	133	Christen Nielsen Bach	Peder Skrædder og Christen Nielsen Bach	5-0-2-0	Bi 6
28.07.1766	134	Christen Gaardboe	Fra Christen Willadsen Og Christen Gaardboe	5-0-2-0	Fl 30
28.07.1766	135	Peder Thøgersen	Fra David Ulrichsen og Anders Espersen	5-0-2-0	Fj 131
28.07.1766	135	Jesper Pedersen	Peder Thøgersen og Jesper Pedersen	5-0-2-0	X 2
28.07.1766	137	Christen Peders. Wendelboe	Fra Anders Laursen Og Christen Pedersen Wendelbo	5-0-2-0	Fl 38
13.07.1767	139	Anders Jensen, fra Weism.	Hus fra Jep Nielsen		
11.08.1768	140	Anders Nielsen Bach	Fra Mads Mølgaard		Bi 7
26.09.1769	141	Rasmus Pedersen	Far: Peder Thøgersen	5-0-2-0	Fj 131
24.01.1770	146	Jens Mortensen Slot	Hus		
23.02.1771	147	Jens Jensen (Tromgade)	Fra Peder Skrædder	5-0-2-0	X 1

25.09.1773	152	Niels Christensen *(Schou)*	Niels Olufsen fradømt	5-0-2-0	Fl 43
02.01.1774	153	Niels Thomasen		0-4-2-2	
02.01.1775	155	Niels Jensen fra Grættrup	Efter Jørgen Christens.	5-0-2-0	Fj 115
18.12.1775	160	Jeppe Jensen, murmester	Fra Mads Christiansen	0-4-2-2	Matr 21
12.07.1776	162	Jens Jensen Bach	Fra Jens Bach	5-0-2-0	Bi 1
27.04.1778	164	Christen Iversen	Hus	0-4-2-2	Fj 135
26.03.1779	166	Niels Christensen, soldat	Far: Christen Pedersen	5-0-2-0	Fl 38
22.11.1779	168	Anders Laursen	Fra Else Huus		
29.03.1780	171	Christen Jensen Bundgaard	Fra Christen Gårdboe Ægte datteren Anne	5-0-2-0	Fl 30
18.12.1780	172	Jens Bundgaard	Fornyet – hus		
18.12.1780	173	Jens Rasmussen	Jordløshus		
18.12.1780	175	Karen Jørgensdatter	Jordløshus		
16.12.1782	176	Jørgen Christensen	Fra Rasmus Pedersen	5-0-2-0	Fj 131
04.01.1786	185	Karen Jørgensdatter			
10.03.1787	185	Jeppe Jensen	Murmester – se f160	0-4-2-2	Matr 21
10.05.1787	185	Christen Lauritzen fra Sevel	Mads Christensen	0-4-2-2	?
20.02.1791	190	Jeppe Jespersen	Far: Jesper Pedersen	5-0-2-0	X 2
14.02.1793	191	Poul Andersen fra Sæbyg.	Møllefæster Junget Præsteg.´s mark	0-1-3-1	Ju 3
13.06.1793	192	Niels Jeppesen Kiilschou	Ef. Madam Mette Møller		
04.03.1796	200	Jeppe Christensen Bach	Hus fra Jeppe Jensen		Matr. 21
06.11.1797	201	Lave Nielsen Smed	Mor: Maren Hansdat.	0-3-0-0	Fj 133
06.04.1798	201	Niels Christensen Bach	M: Christen Bachs enke		Bi 6
01.11.1796	202	Jens Jensen Tromgade udflyttet	Gift med Kirsten Christensdatter	0-3-0-0	X 1
01.12.1796	202	Jeppe Jespersen	Fra Jens Jensen		Fj 124
28.12.1798	203	Christen Andersen Bach Bøkkergård =*Birkkærgaard*	F:Anders Nielsen Bach M: Maren Christensdat.		Bi 7
10.12.1798	207	Søren Andersen, Sæbygaard	Fra Kristen Iversen	0-4-0-0	Fj 135
16.12.1802	207	Peder Gregersen	Kikkenborg		Bi 5
20.06.1808	212	Morten Iversen fra Lendum	Ægte Niels Møllers enke		Fj 115
20.06.1808	213	Morten Jørgensen	Far: Jørgen Christensen	6-0-0-0	Fj 131
02.03.1809	216	Jens Andersen Hinnerup	Vindmølle	0-6-3-1	Ju 3
14.05.1809	217	Jens Pedersen, Selde	Jeppe Villadsen	0-1-3-1	
04.01.1810	218	Christen Nielsen Schou	Far. Niels Schou	6-0-0-0	Fl 43
26.06.1821	225	Christen Nielsen	Morten Iversen		FJ 115
22.10.1825	227	Hans Jensen Bach	Far: Jens Bak Mor: Kirsten Jensdatter		Bi 1
21.12.1826	228	Jens Jensen Bach	Efter Niels Bak		Bi 6
08.09.1828	232	Jens Nielsen fra Selde	Hus. Christen Sørensen	0-3-0-0	
21.12.1828	234	Christen Mortensen	Fra Grættrup		Fl 30
22.03.1829	235	Aksel Larsen, Sdr. Thise	Fra Christen Bundgaard Christen Andersen	0-3-0-0	Fl 34
09.09.1833	241	Peder Nielsen	Far: Niels Christensen	6-0-0-0	Fl 38

09.09.1833	242	Jens Poulsen	Fra Floutrup. Hus	0-3-0-0	Bi 5
18.10.1834	244	Christen Christens. Aasted	Fra Peder Nielsen	6-0-0-0	Fl 38
17.07.1846	259	Christen Poulsen fra Mors[1)]	Fra Christen Nielsen	5-4-1-1/4	Fj 115
31.12.1846	261	Christen Nielsen	Hus efter Jeppe Jesp.	0-3-1-3/4	

[1)] Ved folketællingen 1850 er Christen Poulsen sognefoged og er gift med Ane Katrine Larsdatter og er fra Vejerslev, 1 søn, 1 datter, plejedatter 2 karle.

Døde

Navn	År	Ægtefælle	År	Adr.
Jens Andersen Snedker	1643-1722			
Anders Pedersen	1660-1727			Fl 38
Anne	1710-1730	Far: Niels Gaardboe		
Den gamle møller	1654-1736			(Ju 3)
Hustru	1656-1737	Christian Skyttes		Bi 1
Hans Skytte	1697-1737			Bi 1
Helvig Christensdatter	1667-1739	Jep Jensen		
Hustru	1683-1747	Niels Gaardbo	1675-1755	
Maren Christensdatter	1710-1747	Søren Ladefoged		
Hustru *(Anna Nielsdatter)*	1716-1750	Jeppe Espersen		
Jens Thøgersen	1684-1750			Bi 7
Esper/*Jesper* Knudsen	1688-1751	Mette Andersdatter		Fl 38
Hustru	1714-1755	Thøger Jensen		Bi 7
Niels Gaardboe	1675-1755			
Hustru	1710-1755	Peder Gaardboe		
Hustru	1714-1755	Thøger Jensen		Bi 7
Jeppe Jespersen	1708-1755	Maren Pedersdatter		
Enke	1680-1756	Christen Gaardbo		
Anders Pedersen	1707-1756	Dorethe Pedersdatter		Fj 131
Laue Smed	1706-1758			
Hustru	1724-1761	David *(Uldrichsen)*		Fj 131
Karen Nielsdatter	1695-1763	Niels Bach*(Jepsen)*		Fj 131
Morten Mortensen	1691-1764			Fl 43
Peder Wendelbo	1697-1765	(Else Wendelboe)		Fl 38
Jesper Gaardboe	1723-1768			
Niels Nielsen	1693-1768			
Peder Skrædder	1726-1770			Bi 6
Mads Thorsen	1700-1770	Anne Pedersdatter		Bi 1
Christen Pedersen Bach	1721-1772			Fj 115
Niels Jepsen Bach	1696-1776			Fj 131
Hustru *(Anne Gaardboe)*	1748-1781	Christen Jensen Bondg.	1753-1836	Fl 30
Peder Thøgersen	1718-1782			Fj 131
Anne	1715-1783	Jens Rasmussen		Bi 1
Maren Christensdatter	1752-1784	Jens Jensen Bak	1751-1807	Bi 1
Christen Gaardboe	1710-1785	*Inger Jespersdatter*	1723-1793	Fl 30
Niels Møller	xxxx-1785			Ju 3
Peder Gaardboe	1711-1786			
Christen Bach	1728-1786	Bodil Mortensen	1735-1813	Bi 6

Kirsten (enke)	1699-1786	Morten Mortensen		Fl 43
Maren	1756-1787	Chr. Bondgaard		Fl 30
Jens Bondgaard	1718-1787			Bi 1
Thøger Jensen	1718-1789	Ugift		
Morten Christensen	1726-1792	*Han var Møller*		Ju 3
Anders Bak *(Nielsen)*	1738-1792	Maren Christensdatter	1735-1795	Bi 7
Inger Gaardboe/*Jespersd.*	1723-1793	Christen Gaardbo	1710-1785	Fl 30
Boel Nielsdatter	1763-1794	Poul Andersen Møller	1758-1801	Ju 3
Christen Pedersen	1721-1794			
Maren Christensdatter	1735-1795	Anders Bak	1738-1792	Bi 7
… Christensdatter	17xx-1797	Peder Gregersen		Bi 5
Døde i barselsseng				
Jesper Schou/*Pedersen*	1716-1798	Maren Pedersdatter		
Maren Pedersdatter	1724-1799	Jesper/Esper Pedersen		
Poul Andersen Møller	1758-1801	Hun druknede mellem Nykøbing Mors og Grynnerup		Ju 3
Kiersten Mortensdatter	1770-1804	Niels Bach		Bi 6
Jens Jensen Bach	1751-1807	Maren Christensdatter		Bi 1
		Kirsten Pedersdater	1759-1823	
Niels Christensen Schou	1740-1807	Anne Pedersdatter	1749-1829	Fl 43
Niels Jensen Møller	1739-1807	Anne Madsdatter	1749-1809	Fl 115
Anne Madsdatter	1749-1809	Morten Iversen	1767-1821	Ju 3
Jørgen Christensen	1726-1810	Marie Nielsdatter		Fj 131
Elizabeth Nielsdatter	1760-1812	Niels Christensen Bach		Bi 6
Anne Marie Thorsdatter	1769-1812	Morten Iversen	1767-1821	Ju 3
Boel Mortensdatter	1734-1813	Niels Bach´s moder		Bi 6
Niels Jeppesen Kilskov	1747-1812			Fl 34
Maren Jensdatter	1736-1814	Jens Christensen		
Morten Iversen	1764-1821	Kirstine Christensen		Fj 115
Kirsten Pedersdatter	1759-1823	Jens Bakkes enke		Bi 1
Johanne Jensdatter	1788-1823	Christen Nielsen Schou		Fl 43
Søren Andersen Ladefog.	1755-1829	Ane Christensdatter		Fj 135
Anne Pedersdatter	1749-1829	Christen Nielsen Schou´s moder		Fl 43
Kirsten Christensdatter	1757-1830	Christen Bondgaard	1753-1836	Fl 30
Peder Gregersen, husmand	1766-1831	Anne Nielsdatter	1760-1829	Bi 5
Kirsten Christensdatter	1757-1830	Christen Bondgaard	1753-1841	Fl 30
Christen Jensen Bondg.	1753-1841	Kirsten Christensdatter	1757-1830	Fl 30

Jungetgårds skifteprotokol 1768-1851

Dato	Folie	Navn	Ægtefælle/Andet	Adr
28.05.1768	2	Niels Nielsen	Husmand - ugift	
29.05.1770	19	Peder Nielsen Skrædder	Karen Jørgensdatter	Bi 6
28.12.1772	28	Maren Andersdatter	Niels Olesen	Fl 43
14.12.1772	33	Christen Bach *(Pedersen)*	Else Jensdatter *(Huus)*	Bi 6
09.03.1773	35b	Laurs Jensen	Birthe Sørensdatter	
27.03.1773	36	Else Jepsdatter	Jens Sloth	
22.04.1773	36b	Inger Clausdatter	Niels Thomsen	
03.01.1776	51b	Bodil Christensdatter	Jens *(Christensen)* Bach	Bi 1
28.09.1775	57b	Søren Jensen Sg	Ugift Else Katrine Højer. Hans halvsøster	
01.12.1783	99	Birthe Sørensdatter	Enke efter Laurs Jensen	
26.01.1784	100b	Maren Christensdatter	Jens Jensen Bach	Bi 1
03.05.1785	109b	Else Catrine Høyer	Præstedatter	
04.07.1786	122	Bodil Poulsdatter	Mads Christensen	
21.12.1786	125	Christen Nielsen Bach	Bodil Mortensen	Bi 6
08.10.1787	133	Maren Mortensdatter	Christen Jensen Bundgaard	Fl 30
21.04.1788	139b	Marie Nielsdatter	Jørgen Christensen	Fj 131
04.02.1789	143	Thøger Jensen	Ugift	
08.06.1791	151b	Karen Jørgensdatter	Niels Pedersen Gaardboe	
31.01.1792	153/159	Anders Nielsen Bach	Maren Christensdatter	Bi 7
26.03.1793	175b	Mette Møller født Høyer	Præstedatter	
15.03.1794	184b	Bodil Nielsen Sommer	Poul Andersen, Møller	Ju 3
08.09.1795	188	Maren Christensdatter	Anders Nielsen Bach	Bi 7
12.06.1800	214	Maren Christensdatter	Jens Jensen	
1801	218	Poul Andersen, Møller	Johanne Jensdatter	Ju 3
19.03.1802	222	Christen Laursen	Kirsten Sørensdatter	Matr. 21
12.07.1804	241	Kirsten Mortensdatter	Niels Christensen Bach	Bi 6
26.01.1807	251	Jens Jensen Bach	Maren Christensdatter	Bi 7
28.05.1807	254/257	Niels Jensen Møller	Anne Madsdatter	Fj 115
16.06.1809	257b	Anne Madsdatter	Morten Iversen	Fj 115
	267b	Morten Iversen	Anne Madsdatter	Fj 115
09.05.1812	277/279	Lisbeth Nielsdatter	Niels Bach	Bi 6
25.06.1812	283b	Morten Iversen	Anne Marie Thorsdatter	Fj 115
01.05.1815	291	Niels Jeppesen Kiilskov	Anne Hansdatter	Fl 34
17.03.1823	304b	Rasmus Erichsen	Enkekone, navn ikke nævnt	
26.11.1823	305	Kirsten Pedersdatter	Afg. Jens Jensen Bach	Bi 1
02.12.1823	305/306	Johanne Jensdatter *Halvbror: Hans Jensen Bach – Bi 1*	Christen Nielsen Skoue	Fl 43
14.12.1823	305	Maren Jepsdatter	Jeppe Jespersen	
05.06.1824	307	Christen Nielsen	Angives som værende 70 år	
12.06.1824	307	Maren Stephansdatter	Jeppe Jespersen	Fj 124
29.12.1825	314	Kirsten Sørensdatter	Christen Laursen	Matr. 21
24.12.1827	319b	Mette Jepsdatter	Thomas Jensen	Bi 5
18.03.1829	320	Anna Pedersdatter	Niels Schou	Fl 43
21.09.1831	321b	Anne Nielsdatter	Peder Gregersen	Bi 5

13.12.1841	378	Jens Pedersen	Kirsten Amme	
02.08.1844	307/309	Christen Andersen	Maren Poulsdatter	Bi 7
20.03.1839	352	Thomas Jensen	Maren Christensdatter	Bi 5
12.04.1841		Maren Thomasdatter	Niels Mikkelsen	Fj 133
28.04.1841	371	Lauge Nielsen Smed	Kirsten Jørgensdatter	Fj 133
30.04.1844	388b	Jens Andersen Møller	Bodil Olesdatter	Ju 3
18.09.1844	389	Anne Christensdatter	Søren Andersen	Fj 135
	391	Maren Nielsdatter	Afg. Niels Bach	Bi 6
06.02.1846	393	Jens Laustsen	Mette Laursdatter	
03.05.1848	397	Morten Jørgensen	Johanne Nielsdatter	Fj 131
25.12.1848	398	Mette Christensdatter	Jens Lausten	
12.01.1850	398/399	Ane Jepsdatter	Axel Larsen	Fl 34
11.12.1850	409	Maren Andersdatter	Christen Schou	Fl 43

Skifteopgørelse – Jungetgaard´s skifteprotokol

Adr.	År	Navn	Aktiver			Passiver	
			I alt	Heste	Kvæg	I alt	Heste[1)]
Bi 1	1776	Bodil Christensdatter	102	?	?	122	60
Bi 1	1784	Maren Christensdatter	163	75	52	223	110
Bi 1	1807	Jens Jensen Bach	171	59	27	189	
Bi 5	1839	Thomas Jensen	73			101	
Bi 6	1770	Peder Skrædder	151	84	41	211	100
Bi 6	1772	Christen Bach	7		5	12	
Bi 6	1786	Christen Bach	75	26	21	162	80
Bi 6	1804	Kirsten Mortensdatter	267	61	82	277	
Bi 6	1812	Lisbeth Nielsdatter	245			272[2)]	
Bi 7	1792	Anders Nielsen Bach[3)]	?	?	?	122	
Bi 7	1844	Christen Andersen	48			61	
Fj 115	1807	Niels Jensen Møller	207	76	74	225	
Fj 115	1809	Anna Madsdatter	354	110	125	310	
Fj 131	1788	Marie Nielsdatter	196	83	76	219	150
Fl 30	1787	Maren Mortensdatter	185	85	36	201	125
Fl 34	1815	Niels Jeppesen Kilskov	434[4)]			0	
Fl 38	1770	Johanne Rasmusdatter	169	52	59	175	100
Fl 43	1772	Maren Andersdatter	190	36	51	250	75
Fl 43	1823	Johanne Jensdatter	29			66	
Ju 3	1794	Bodil Nielsd. Sommer	107			156	
Ju 3	1801	Poul Andersen Møller	91	12		114	
Matr 21	1802	Christen Laursen	64	18	0	0	[5)]
Folie							
35b	1773	Laurs Jensen	3			11	
36	1773	Inger Clausdatter	9			14	
99	1783	Birthe Sørensdatter	1½			4	
151b	1791	Karen Jørgensdatter	3			9	

1) Det drejer sig om 5 heste i alle situationer, og som man er ”skyldig” til Jungetgaard. Ved opgørelsen af skifte har de

2) Er uklar at læse, men tilsyneladende 7 gældsposter, der beløber sig til 262 rigsdaler

3) Kan ikke læses

[4] Han var landpranger (Asbjørn Romvig Thomsen)

[5] Han er gift med Kirsten Sørensdatter og efterlader sig børnene, Laurs 13 år, Mette 14 år og Anne 11 år. Som lavværge ses Christen Sørensen, Østergaard og Jens Laursen, Stubbergaard i Sevel. Boopgørelsen viser, at der ikke er heste på ejendommen, men derimod 5 kreaturer til en værdi 22 rigsdaler. Der var 4 får med lam til en værdi af 4 rigsdaler. De samlede aktiver udgjorde 64 rigsdaler og da der ikke var nogen gæld/passiver blev der en arv til enken på 32 rigsdaler. Sønnen Laurs arver 16 rigsdaler, mens mette og Anne hver arver 8 rigsdaler.
Her er noget at arve, men dette er udtagelsen.

* For 11 af skifterne har vi oplysninger om aktiver – herunder heste og kvæg. Som gns: udgør værdien af hestene 35% af aktiverne, mens kvæget udgør 30% eller i alt 65%, hvortil kommer lidt fra får og lam samt fjerkræ svarende til ca. 1% af aktiverne. Med andre ord inventar, tøj, vogne og redskaber m.m. udgør kun 1/3 af aktiverne.
* For 7 af skifterne har vurderingsmændene sat værdien af den samlede hestebestand til 63 rigsdaler i gennemsnit, men under passiverne har vurderingsmændene angivet, at der skulle være 5 heste til en gennemsnitlig værdi på 106 rigsdaler, hvilket svarer til 60% mere end hestene blev vurderet til ved skifteopgørelsen
* Af passiverne udgør hestene 51%

Heste ifølge skifteprotokol

Adr.	År	Med alder		Andre[1]	I alt	Rigsdaler		Antal/
		Antal	Gns.			I alt	Gns.:	Hartkorn
Bi 1	1784	3	15.3	2	5	75.0	15.0	0.99
Bi 1	1807	4	10.8	0	4	59.0	14.8	0.67
Bi 6	1770	3	5.0	2	5	84.0	16.8	0.99
Bi 6	1786	2	10.0	2	4	26.0	6.5	0.79
Bi 6	1804	3	13.5	1	4	61.0	15.3	0.67
Fj 115	1807	3	9.7	1	4	76.0	19.0	0.67
Fj 115	1809	4	11.8	0	4	125.0	31.3	0.67
Fj 131	1788	5	7.8	0	5	83.0	16.6	0.99
Fl 30	1787	5	9.0	1	6	67.0	11.2	1.19
Fl 38	1770	4	6.8	3	7	52.3	7.5	1.38
Fl 43	1772	5	8.0	0	5	38.7	7.7	0.99
Sum		**41**		**12**	**53**			
Gns.:		**3.7**	**9.6**	**1.1**	**4.8**		**14.1**	**0.89**

[1] Omfatter heste med uden aldersangivelser

I forbindelse med kvægpesten 1747-49 er dyrlæge Kristen Klaustrup kommet frem til, at der skulle være 0.93 heste pr. tdr. hartkorn. Mine beregninger for Lillethorum for 3 skifter viser 0.85 heste pr. tdr. hartkorn, mens 5 skifter for Hinnerup og Møgelthorum viser 0.64 heste pr. tdr. hartkorn. For Grættrup er der 1.19 heste pr. tdr. hartkorn, mens der for Skove er 0.83 heste pr. tdr. hartkorn. For Junget og Thorum sogne excl. Brokholm fås 0.88 heste pr. tdr. hartkorn, hvilket stemmer godt overens med Klastrup´s beregninger.

Kvæg ifølge skifteprotokol

Adr.	År	Med alder		Andre	Stude	I alt	Rigsdaler		Antal/
		Antal	Gns.:				I alt	Gns.:	Hartk.
Bi 1	1784	4	9.3	5	3	12	51.7	4.3	2.39
Bi 1	1807	2	11.5	2	0	4	26.5	6.6	0.67
Bi 6	1770			6	0	5	41.3	6.8	1.19
Bi 6	1786	2	10.0	5	0	7	21.0	3.0	4.15
Bi 6	1804	4	8.5	0	4	8	82.0	10.3	1.33
Bi 7	1792	3	10.3	5	3	11	40.5	3.7	2.17
Fj 115	1807	4	8.5	3	4	11	74.0	6.7	1.83
Fj 115	1809			5	3	8	110.0	13.8	1.33
Fj 131	1788	3	8.0	5	5	13	75.5	5.8	2.57
Fl 30	1787	4	8.0	6	0	10	36.0	3.60	1.99
Fl 38	1770	5	6.8	7	4	16	59.3	3.7	3.18
Fl 43	1772	4	7.3	2	2	8	51.0	6.4	1.58
Matr 21	1802	2	11.5	0	3	5	18.0	3.6	0.83
Sum		**37**		**51**	**31**	**119**			
Gns.:		**2.9**	**8.7**	**3.9**	**2.4**	**9.2**		**5.9**	**1.69**

Der er stor spredning mellem de forskellige ejerlav i Junget og Thorum sogne med hensyn til antal køer pr. tdr. hartkorn: Møgelthorum og Hinnerup = 1.25, Lillethorum = 1.47, Skove = 1.53 og Grættrup = 1.90. Som helhed viser 33 skifter i Junget og Thorum sogne 1.60 kreaturer pr. tdr. hartkorn, hvilket er i god overensstemmelse med Klastrup, der kom frem til 1.64 kreaturer pr. tdr. hartkorn. For de nævnte ejerlav er der 0.46 stud pr. tdr. hartkorn.

Får og lam ifølge skifteprotokol

Adr	År	Får	Lam	Rigsdaler		Antal/ tdr. hartkorn
		Antal	Antal	I alt	Gns./får	
Bi 1	26.01.1784	4	0	1.3	0.33	0.79
Bi 6	29.05.1770	4	0	2.5	0.63	0.79
Bi 7	31.01.1792	7	0	3.5	0.50	1.38
Fl 43	28.12.1772	5	0	4.3	0.86	0.99
Sum		**20**				
Gns.:		**5.0**	**0.0**	**2.9**	**0.58**	**0.99**
Bi 6	21.12.1786	4	3	2.0	0.50	0.79
Bi 6	12.07.1804	9	1	12.0	1.33	1.50
Fj 115	28.05.1807	6	6	7.0	1.17	1.00
Fj 115	16.06.1809	6	5	8.0	1.33	1.33
Fj 131	21.04.1808	7	3	8.0	1.14	1.38
Fl 30	08.10.1807	4	2	3.3	0.83	0.79
Fl 38	14.09.1770	11	8	10.7	0.97	2.17
Matr. 21	19.03.1802	4	1	4.0	1.00	0.67

Sum		**51**	**29**			
Gns.:		**6.4**	**3.6**	**6.9**	**1.07**	**1.15**

Der er valgt at angive i 2 gruppe. En gruppe med 4 skifter, hvor der sandsynligvis ikke er lam og en gruppe med 8 skifter, hvor der er angivet lam. Antallet af lam pr. får er 0.6 lam, hvilket er utrolig lavt i forhold til 2016, hvor der er 1.6 lam pr. moderfår. Klastrup angiver, at der er ca. 2.2. får og lam pr. tdr. hartkorn. Jeg har oplysninger fra Grættrup og Skove, hvor der er 1 får og lam pr. tdr. hartkorn. For de 3 ejerlav er der 24 skifter med i alt 160 får og lam. Pr. tdr. hartkorn er der 1.3 får og lam, hvor Klastrup angiver 2.2 får og lam pr. tdr. hartkorn

Klitfår anno 2016. Naturerhverv.dk
I 1770-1800 var klitfåret givetvis mindre

Skifteprotokol – Salling

Navn	Ægtefælle	Bog	Folie	År
Niels Pedersen		1740-1814	197b	1738
Else Magrethe Holst		1740-1814	3b	1739
Jens Sørensen (præst)	Kirstine Attenhof	1740-1814	32-104b	1741
Niels Pedersen		1740-1814	197b	1738
Nicolai Hjardemål (Degn)	Dorthe Nielsdatter	1740-1814	105	1749
Engel Dorthe Elisabeth Møller	Andreas Holgersen Møller (Degn)	1740-1814	136	1754
Fedder Hoyer (Præst)	Johanne Marie Leth	1740-1814	194	1761
Johan Adolph Stage (præst)	Margrethe Constantine Becher	1740-1814	198	1772
Johannes Bornemann	Anne Marie Hastrup	1774-1789 Skivehus	172	1780
Maren Vestergaard	Søren Salling (Præst)	1740-1814	327	1792
Peder Nielsen Quistgaard	Maren Nielsdatter Asferg	1819-1824	71, 116, 138, 310,452	1820
Niels Jensen Rytter		1808-1819	427	1816

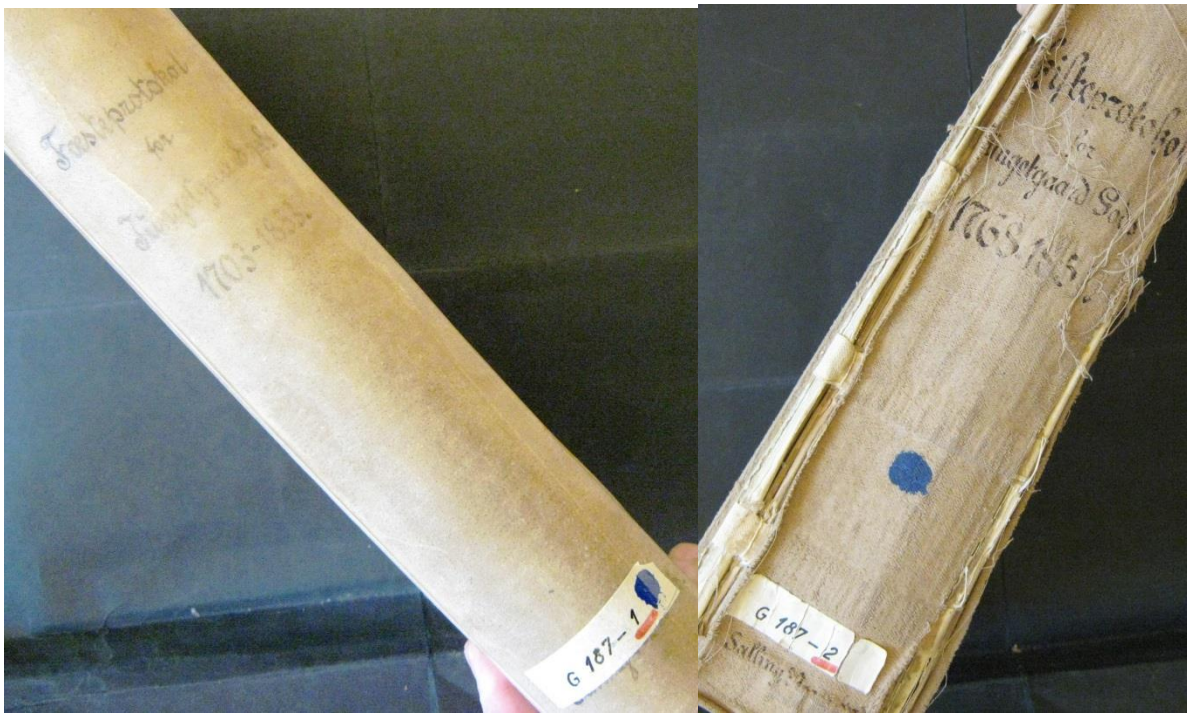

Fæsteprotokol 1703-1853. Skifteprotokol 1768-1851. Wadschier.dk

Præster i Junget-Thorum (Ivar Kristoffersen)

1772-1791:
Magister Søren Jeppesen Salling og gift med Maren Vestergaard fra Aarhus

Folketælling 1787:
Søren Salling – 48 år Mag: Philos og Sogne Præst og Maren Olesdatter – 36 år. Hans Søsters Datter – Anne Kirstine Salling – 12 år. Aulskarl Jens Meelsen – 42 år *(søn af Melsen Mortensen, Møgelthorum).* Der var yderlig 5 ”medhjælpere” i Præstegaarden.
NB!
Anne Kirstine Salling født Sørensen bliver 8. november 1893 gift med læreren Iver Svane

1791-1817:
Jens Groth Kragh døbt 9. december 1747 i Horne ved Svendborg, hvor hans far Jens Krag var degn. Jens Groth Krag blev begravet 13. januar 1817. Han bliver gift 10. oktober 1785 med sin kusine Anne Sofie Augusta Krag født 1764 og begravet 13. december 1848 i Egense.

Folketælling 1801:
Jens Groth Krag – 54 år Præst til Junget og Thorum. Ei formuende. Hans kone *(=kusine)* Anne Sophie Augusta. Deres 4 børn, hans broderdatter og 5 ”medhjælpere”

1817-1829:
Chr. Almstrup og gift med Ottila Charlotte Bernth. De flyttede til Aalborg 1829. Var en begavet taler, blid og from og almindelig yndet

1829-1863:
Andreas Brasch og gift 6. maj 1830 med Margrethe Elise Marie Almstrup, der døde i enkeboligen 9. juni 1891.

Folketælling 1834:
Hr. Andreas Brask – 31 år Sognepræst og madame Magrethe Elise Marie Almstrup. Hans søster jomfr. Christiane Ølgaard Brask. Der var 8 ”medhjælpere”

Folketælling 1845:
Andreas Brask, der nævnes født i Kjøbenhavn. Margrethe Elise Marie Almstrup født i Rold, Othilla Charlotte Sophie Brant – 73 år Pensionistenke efter præst A. Almstrup og født på Herlufsholm. Hans søster Christiane Ølgaard Brask født i Kjøbenhavn. Tjenestekarlen Melsen Iversen *(hans farbror var Jens Meelsen nævnt 1787).* Der var yderlige 6 Tjenestefolk samt en skræderske.

Folketælling 1850:
Andreas Brask – 48 år Sognepræst – 48 år og Margrethe Elise Marie Almstrup – 42 år. Othilia Charlotte Bernth – 78 år, Christiane Ølgaard Brask. Der var 7 tjenestefolk og bl.a. Mæhlsen Iversen – 45 år og gift og Maren Erhardtsdatter - 26 år *(min tipoldefar´s datter)*. Desuden en skræderske.

Folketælling 1860:
Andreas Brask – 58 år og sognepræst og Magrethe Elise Marie Brask, født Almstrup og hans 2 søstre Christiane – 63 år og Charlotte Amalia – 42 år. Der var 6 tjenestefolk, en gartner og en skræderske.

1863-1875:
August Matzen født den 2. september i 1820 i Helsingør og døde 30. marts 1875 i Præstegaarden og begravet på Junget Kirkegaard. Han var gift med Ophine Nathalia Christiane Seerup den 1. maj 1847, der var født i København den 24. juni 1819. Hun er død den 29. juli 1904

B5021 – Sundsøre Lokalhistorisk arkiv

1875-1890:
Frederik Gabriel Neckelmann født 27. april 1814 i Fredericia og døde 14. juni 1898. Han blev gift den 14. oktober 1856 i Vor Frue Kirke i København med Kirstine/Stinne Rom, der er født 23. februar 1816 i København. Hun døde 27. juni 1906.

Folketælling 1880:
Frederik Gabriel Neckelmann – 66 år født i Fredericia og Kirstine Neckelmann – 64 år og født i Kjøbenhavn. Olivia Bom – 31 år – en slægtning og 5 tjenestefolk

B5022 – Sundsøre Lokalhistoriske arkiv

1890-1890:
F. Heiberg – var kun i Junget-Thorum i en del af 1890

1891-1925:
Niels Langballe født 14. april 1855 i Aarhus og døde 15. januar 1931. Han blev 9. april 1885 gift med Johanne Dalgas datter af Enrico Dalgas. Hun er født 10. juli 1859 i Aarhus og døde 11. februar 1947.

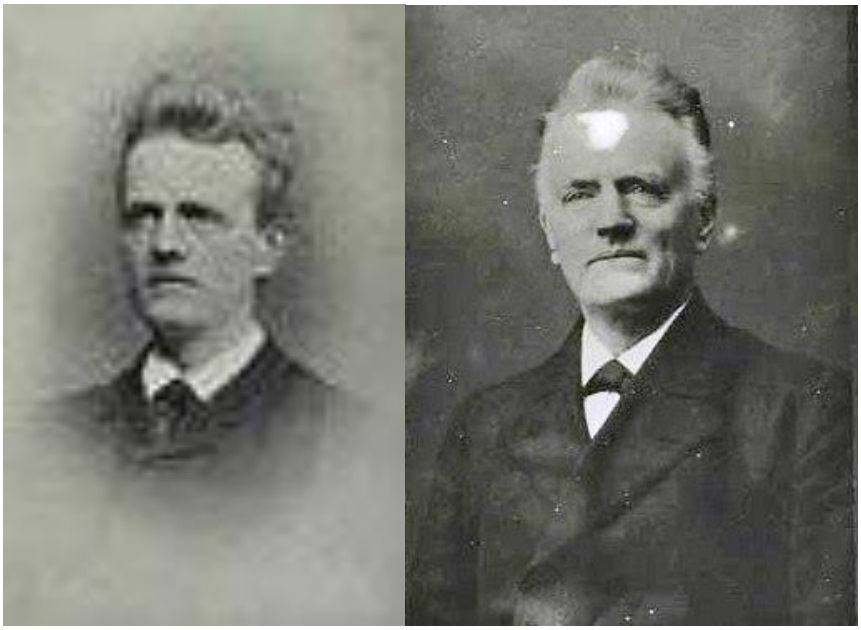

Niels Langballe, Det kongelige bibliotek

Johanne Langballe, ukendte piger, Niels Langballe og Astrid Langballe/Miller Langballe holder ved en hund og Astrid med Felix
Lokalhistorisk arkiv, Thorum (U1000)

Folketælling 1901
Niels Langballe og Johanne Langballe, deres 2 børn Astrid Marie Anna Caroline født i 1886 og Rigmor født 1889 – begge i Nørbæk sogn ved Viborg. Der var 2 tjenestefolk og en huslærer.

Folketælling 1906
Niels Langballe og Johanne Langballe, 2 tjenestefolk og en pensionær
Folketælling 1911
Niels Langballe og Johanne Langballe, Rigmor Langballe og 1 tjenestepige.
Folketælling 1916
Niels Langballe, Anna Villesen født 1906, 1 tjenestepige og 1 ung pige

Folketælling 1921
Niels Langballe og Johanne Langballe f. Dalgas, Anne Villesen – plejedatter, Ane Margrethe Villadsen, en tjenestepige og barnebarnet Inga Miller født 13. maj 1918.

1925-1941:
Lars Sandby-Møller er født 23. september 1896 i Sandby Sogn på Lolland, hvor hans forældre Andreas Emil August Møller og Maren Sophie Olsen var præstepar i Ferslev. Han bliver gift den 15. november 1929 med den lokale pige Signe Andersen Møjbæk, der er født den 30. marts 1903 og forældrene var Niels Andersen Møjbæk og Hansine Nielsen, Fjordvej 115, Stengaard.

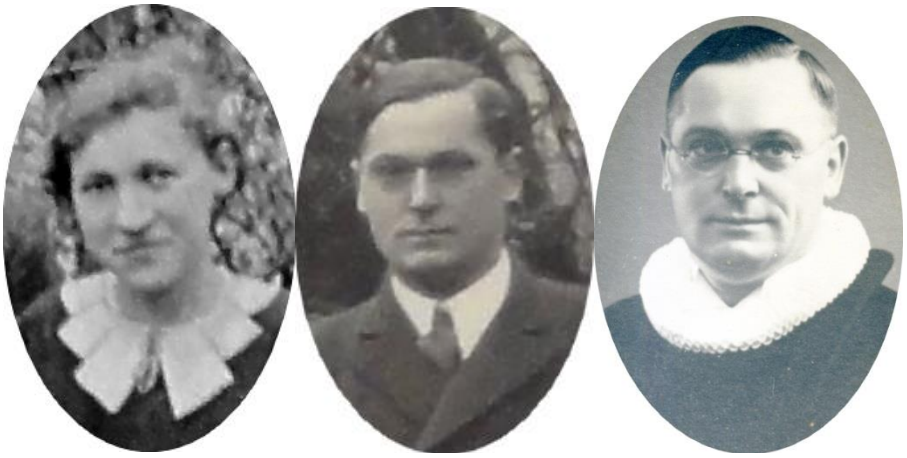

Lokalhistorisk arkiv, Thorum - fra et konfirmationsbillede
og B4644 – Sundsøre lokalhistoriske arkiv

På det oprindelige billeder ses Signe som en meget spinkel kvinde. Fra Junget flyttede de til Astrup-St. Arden pastorat. Lars Sandby-Møller døde i 1956, mens Signe Sandby-Møller først døde i 1978. Deres store gravsten er bevaret på Astrup Kirkegård. Min far *Aage Kristoffersen,* der blev konfirmeret af Sandby-Møller har antydet, at han kunne være en bestemt person og lidt hård. Min skolekammerat *Tove Dyhrberg Nielsen g. Langberg* har af sin slægtning Mitte Jørgensen fået fortalt, at Sandby-Møller kunne være lidt hård i sin opdragelse af sine egne børn, hvilket Mitte Jørgensen – Tove´s slægtning har fortalt hende.

Astrup Kirkegård
Foto: Robert Nielsen

1941- 1948:
Ove Jul Christensen født 16. december 1911 i Løsning sogn som søn af Axel Elisius Christensen og Maren Kirstine Olsen. Gift 27. november 1945 i Ildved Kirke i Hvejsel sogn ved Vejle med Maria Skousen født 9. marts 1916 i Ildved som datter af Søren Andersen Skousen og Sine Kathrine Mikkelsen, Ildved. Parret rejste til Bramminge i Vestjylland, hvor han afgik 1975.

Sundsøre Lokalhistoriske arkiv, Thorum – B 7132

1950-1958:
Henry Alhard Carlsen født i Sorø 1902 og gift 20.12.1944 med Ane Kirstine Elfride Sørensen født 25. marts 1910 i Kolkær, Rind. Han dør 1958 i Herning

Sundsøre Lokalhistoriske arkiv, Thorum – B 8244

1958-65:
Erling Skov født 3.oktober 1923 i Jerslev, Hjørring som nummer 12 ud af søskendeflok på 14. Han blev gift 3. oktober 1953 med Hanne Skrübbeltang født 21. september 1925 i Taars, Hjørring

Sundsøre Lokalhistorisk arkiv, Thorum – U 1008 og B 367

Jeg er kommet for at tjene jer —

Pastor Erling Skovs indsættelse i Junget-Thorum menigheder

Søndag d. 19/10 1958

Den nye sognepræst for Junget-Thorum menigheder, pastor Erling Skov, blev i gaar indsat i sit embede af provst Johs. Hansen, Jebjerg. Højtideligheden foregik i Junget kirke om formiddagen. Kirken var smukt pyntet i dagens anledning og fyldt til sidste plads af menigheden i Junget sogn.

Der indledtes med salmen »Den signede dag med fryd vi ser« og »Kom Gud Faders aand fuldgod«, hvorefter provst Hansen talte om Guds naadegaver og kald, der er hans store forkynderopgave. I en verden, hvor saa meget vakler, er det godt at have evangeliet at lytte til, det kan trøste, styrke og opmuntre mennesker. Det er for at høre om Guds frelse, vi er samlet her i dag, ikke ene for at være sammen ved denne højtidsstund, hvor I faar jeres nye præst. Præstens første opgave er at lytte sammen med menigheden til Herrens ord. Gud har gjort os til sine børn ved den hellige daab, og præsten er sat til at forvalte de hellige sakramenter, som ikke kan forklares, men kun forkyndes, og jeg vil da ønske for jer, at forholdet mellem præst og menighed maa blive saadan, at kirken bliver jer som hjemmet saa kære.

Gør brug af mig . . .

Provst Hansen oplæste derefter kongens kaldsbrev og biskoppens kollats, og efter salmen »Kom sandheds aand og vidne giv« talte pastor Skov ud fra dagens tekst, skrevet af evangelisten Matthæus, 21. kap. og udtalte bl. a.:

— Som Jesus stiller spørgsmaal i evangeliet, vi her har hørt, saaledes vil der altid blive stillet spørgsmaal til os, og det skal være min gerning her som præst at tage disse spørgsmaal op. Vi kan ikke komme uden om at svare Jesus, for de, som ikke svarer, siger nej. Vi kan ikke gøre med vort liv, som vi vil; fornægter vi fællesskabet, for-

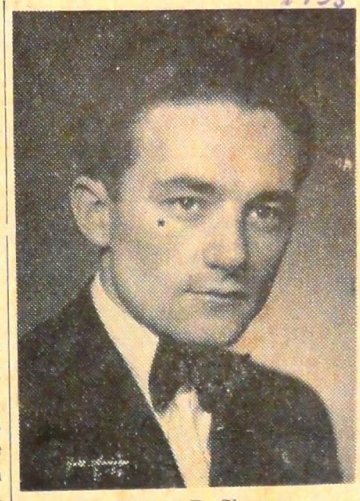

Pastor E. Skov

nægter vi Jesus Kristus, og den, der tager imod een af mine, tager imod mig. Jesus tager et billede fra vor verden mellem far og søn i lignelsen om vintræet Vi er skabt af Gud og skylder ham lydighed. Kunne vi hjælpe os selv, hvorfor kom Jesus saa, og hvorfor døde han? Til slut sagde pastor Skov: — Jeg vil gerne takke for tjenesten, der er betroet mig her, tak til provst Hansen for hjælp og vejledning og tak til menighedsraadet for indstillingen, som jeg modtog med glæde, men tillige med ængstelse, for om jeg nu ogsaa kunne svare til opgaven, der blev mig betroet. Jeg er ikke kommet for at herske, men for at tjene, og jeg vil sige: gør brug af mig, hvor der er brug for mig, ligesom min kone og jeg altid vil tage vel imod jer i præstegaarden.

Gudstjenesten sluttede med salmen »Guds ord det er vort arvegods«, hvorefter pastor Skov og frue ved udgangen havde lejlighed til at hilse paa hver enkelt af menigheden.

Om eftermiddagen var der indsættelse i Thorum kirke, hvor ogsaa pastor Clausen, Selde, og pastor Kelstrup, Breum, var til stede i ornat, hvilket satte et yderligere højtideligt præg paa begivenheden.

Erling Skov døde 2010 i en alder af 87 år. I en kort periode havde Erling Skov embede som hjælpepræst i Hadsund, dernæst var han sognepræst i Junget-Thorum i Salling. Men de fleste år, fra 1965 til sin pensionering i 1989, tjente han som sognepræst i Lejrskov og Jordrup sogne ved Kolding.
I sin tid som præst holdt Erling mange folkelige foredrag. Især har Martin A. Hansens og Erik Aalbæk Jensens forfatterskaber haft hans store interesse. Han lagde desuden mange kræfter i skolekommissionsarbejde og var en periode formand for skolekommissionerne i Viborg Amt. De sidste år boede Erling Skov på grund af demens og fysiske handicap på plejehjem, hvor en stor del af tiden gik med at læse.

Fra hans tid i Jordrup har jeg følgende beskrivelse af ham og ægteparret. En fin og korrekt mand, der anvendte det danske sprog på en meget god måde, var meget humoristisk og god til at vælge de rigtige ord i enhver anledning. Begge var solide danskere og meget selskabelige og deltog i sognets liv og var altid positive overfor andre mennesker *(Vagn Høj Nielsen – soldaterkammerat))*

NB!
Præster efter 1966 han være levende her i 2020 eller først døde efter 2010 og dermed ikke medtaget

Junget-Thorum pastorat er 2020 en del af Nordsalling-Fur Pastorat og består af Glyngøre, Sæby, Vile, Selde, Åsted, Junget, Thorum og Fur sogne og med 3 præster.

Litteratur

Arkivalieronline.dk: Kirkebøger, folketællinger, find en ejendom
Dana- bogforlaget (1946): Viborg amt
Det kongelige bibliotek (kb): Luftfoto´s 1948-1911
Frifelt, Salomon J. (1952) Vort sogns historie i 100 år
Jacobsen, K.E. (2013): Møllere og møllerslægter fra Junget Mølle
Knudsen, Vagn: Junget gaderegister og sognehistorie I, II og III
Personlige meddelelser 2016:
Andersen, Rita født Jensen: Ang. Fjordvej 114
Brunsgaard, Mie Bloch (2016): Ang. Fjordvej 131
Brunsgaard, Henrik (2016): Ang. Fjordvej 131
Jacobsen, K.E.: Billeder m.m. fra arkiv.dk
Jensen, Jens Jeppesen: Afskrifter af ældre dokumenter – Sundsøre Lokalhistorisk arkiv
Jensen, Bruno: Beboer i Junget, bl.a. Fjordvej 122 og 129
Jensen, Per: Ang. Erhardine Erhardtsen, Fjordvej 114
Kjærulf, Kirsten født Knudsen: Ang. Birkkjærvej 1 og Fjordvej 131
Møller, Knud Erik: Ang. Birkkærvej 1
Langberg, Tove født Dyhrberg Nielsen: Oplysninger om slægt i Junget
Larsen, Jytte født Jensen: Ang. Erhardine Erhardtsen, Fjordvej 114
Larsen, Lene Agersnap: Ang. Erhardine Erhardtsen
Poulsen, Eva og Henning Poulsen (2016): Ang. beboere i Junget
Svenningsen, Ingrid og Svend Aage (2016): Ang. beboer i Junget
Sundsøre Lokalhistoriske Arkiv: - arkivalier
Dahl, Jeppe: Fjordvej 81 – A590
Junget Kirketiender: A-1094
Hansen, Niels: Fjordvej 114 – A504
Kristensen, Bothilde: Fjordvej 122 og 129 – A596
Møller, Niels Jensen: Floutrupvej xx – A831
Stengaard: Fjordvej 115 – matrikelkort – K123
- slægtsbøger
Brunsgaard: A15 – Sundsøre Lokalhistoriske Arkiv
Danske gårde i tekst og billeder – bind 2 (46.4)
La Cour, J.C.B. (1915): Danske gårde, II-samling – bl.a. Viborg amt
La Cour, J.C.B. (1915): Danske gårde, III-samling – bl.a. Viborg Amt
Ladefogedslægten fra Kikkenborg – Junget (99.9)
Kristensen, Laura: Kikkeborg – matr. 16,17 og 18 (99.9)
Mejeriet Nordsalling: Regnskaber 1924/25-1969/70 (60)
Slægtsbog over slægten Korsgaard 1971-72: (61)

Luftfoto

År	**Firma**	**Betegnelse**
1948-52	Aalborg Luftfoto	AAL_Bl12-A1_170
1949	Sylvest Jensen	L03586
		L03587
		L03588
1952	Aalborg Luftfoto	AAL_0001
1953	Sylvest Jensen	H03935_p
1955		H06911_p
1956		H08421
1959	Aalborg Luffoto	AAL_01316
1961		AAL_01916
		AAL_03065
1966		AAL_03066
		AAL_03067
1976	Sylvest Jensen	H16401
		H16402
		H16404
1990	Ariel	A900945
		A900946
1991	Ariel	A910824
		A910825

Luftfoto

År	**Firma**	**Betegnelse**
1948-52	Aalborg Luftfoto	AAL_Bl12-A1_170
1949	Sylvest Jensen	L03586
		L03587
		L03588
1952	Aalborg Luftfoto	AAL_0001
1953	Sylvest Jensen	H03935_p
1955		H06911_p
1956		H08421
1959	Aalborg Luffoto	AAL_01316
1961		AAL_01916
		AAL_03065
1966		AAL_03066
		AAL_03067
1976	Sylvest Jensen	H16401
		H16402
		H16404
1990	Ariel	A900945
		A900946
1991	Ariel	A910824
		A910825

Afvikling af korn- og kvægtiende, konge-, rug- og havretiende i Junget

I dansk kontekst var tienden en skat til kirken, som blev indført først i 1100-tallet under Kong Niels. Bønderne skulle betale en tiendedel af deres afgrøde, og den blev delt i tre dele: til opførelse og vedligeholdelse af kirkerne (kirketiende), til underhold til præster (præstetiende) og til biskopperne (bispetiende). Især den sidste del mødte stor modstand, dels fordi man ikke havde noget med bispen at gøre, dels fordi det var vanskeligt at transportere kornet til en ofte fjern bispegård..

Bispetienden blev inddraget af kongen som kongetiende. Kongetienden kom med tiden på andre, til dels private, hænder, og det samme skete med kirketienden. Ved den sidste havde tiendeejeren dog samtidig pligt til at vedligeholde kirken.

Tienden ydedes oprindelig som en bruttoafgift, men allerede 1740 blev kvægtienden omsat til en fast afgift for hvert dyr, der skulle være leveret *in natura*, og ved en forordning af 8. januar 1810 blev det bestemt, at korntienden af enhver tiendeyder (decimant) skulle kunne fordres omsat til en fast årlig afgift. Man bestemte ved lov af 14. april 1852, at den tiende, som endnu ydedes i kærven (dvs. blev udtaget af neg på marken i modsætning til *i skæppen*, hvor tiende blev udtaget af det tærskede korn) skulle være omsat til faste årlige afgifter inden 1. januar 1856. Fra da af kunne tiende ydes enten i et fast pengebeløb, *in natura* eller efter kapiteltakst. Langt det meste blev ydet *in natura* eller efter kapiteltakst. Imidlertid blev uviljen hos bondestanden mod tiende stadig stærkere. Der blev derfor gjort en række forsøg på helt at komme af med tienden.

I Junget var nedsat en arbejdsgruppe bestående af 5 personer – 2 fra Junget, 1 fra Grættrup og 2 fra Skove. Ved tvangsauktionen den 4. marts 1880 over Jungetgård er det Peder Erhardtsen, der for 19.900 kroner køber tienderne på sognets vegne. Den 9. april 1880 bliver der indskrevet 62 skøder under Sallinglands Herredsfoged´s regi – i alt 29 sider. For hvert skøde angives ejeren´s navn, bopæl, tdr. hartkorn og gammel skat, der er rest af andre tidligere skattebetalinger.

Den sidste af slægten, Petronelle Marie Qvistgaard var født 11.11. 1797 og døde 11.5. 1876.

Dødsboet efter hende blev solgt på auktion i 1877:

»Conditioner« (vilkår)
hvorefter følgende Frøken Petronelle Marie Qvistgaards Dødsbo tilhørende Eiendomme opraabes til Bortsalg paa nærmere Approbation ved Auction Torsdagen den 30te August 1877:
a. Hovedgaarden Jungetgaard i Junget Sogn, Sallig Nørreherred med Bygninger og Jorder af Hartkorn 30 Tdr. 1 Skp. 3 Fdkr., Gammelskat iflg. Indenrigsministeriets Skrivelse af 28de October 1876 – efter Afgang af Matr. Nr 1 i Junget – 528 Kr. 59 Øre, samt den paa Gaardens Mark værende Veirmølle;
b. Junget Sogns Kirke med Korn- og Kvægtiende og Konge-Rug- og Havretiende.
C. Thorum Sogns Kirke med Korn- og Kvægtienden, og
d. Thise Sogns Kirke med Korn- og Kvægtiende.

Hovedgården med bygninger og jord (30 tdr 1 skp 3 fdkr) solgtes til partikulier A. Gjedde for 134.000 kr. Efter et par ejere solgtes den 1909 til et konsortium og udstykkedes 1910, men det er en hel anden historie.

Junget sogns kirke med korn- og kvægtiende samt konge-rug- og havretiende solgtes til højstbydende, gårdejer Peder Erhardtsen i Junget for 19.900 kr. – på egnens og øvrige tiendeyderes vegne, hvorefter hver enkelt af disse hartkornejere overtog deres andel af tienden ved skøder udstedt 4.3. 1880.

Skive-egnens Jul `80: Christian Nicolaj Krogh

Ejendomme	Hartkorn	Kroner		Kroner, gns. pr. hartkorn
62	94.1	21.787	1.217	
Gns: alle	1.52	351	19.63	

1) Rester af den gamle hartkornsskat, og blev lignet med 7 rigsdaler pr. tdr. hartkorn, men efter 1688-matriklen.

Dis-Arkivalier: Sallinglands Herredsfoged

.