



Dette værk er downloadet fra Danskernes Historie Online

Danskernes Historie Online er Danmarks største digitaliseringsprojekt af litteratur inden for emner som personalhistorie, lokalhistorie og slægtsforskning. Biblioteket hører under den almennyttige forening Danske Slægtsforskere. Vi bevarer vores fælles kulturarv, digitaliserer den og stiller den til rådighed for alle interesserede.

Støt Danskernes Historie Online - Bliv sponsor

Som sponsor i biblioteket opnår du en række fordele. Læs mere om fordele og sponsorat her: <https://slaegtsbibliotek.dk/sponsorat>

Ophavsret

Biblioteket indeholder værker både med og uden ophavsret. For værker, som er omfattet af ophavsret, må PDF-filen kun benyttes til personligt brug.

Links

Slægtsforskeres Bibliotek: <https://slaegtsbibliotek.dk>

Danske Slægtsforskere: <https://slaegt.dk>

Stoubygård Grinderslev sogn

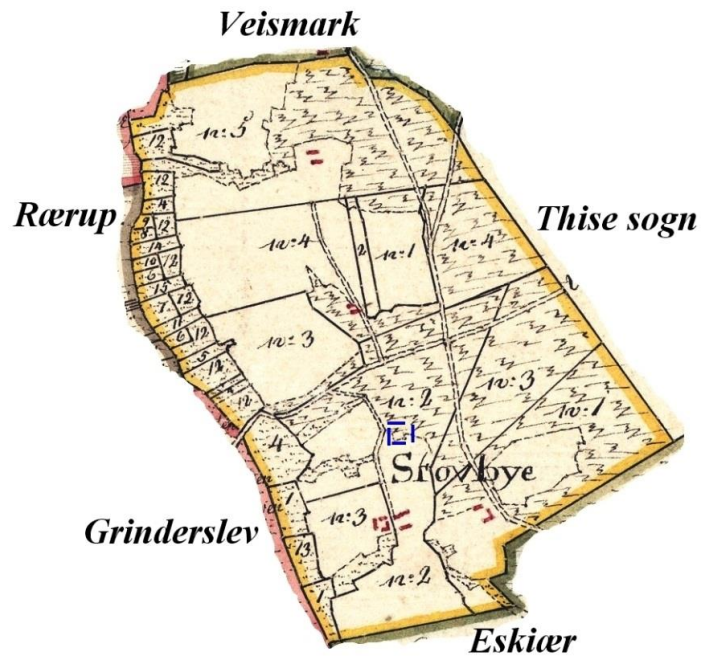

Udsnit af Grinderslev sognekort – ca. 1815

Stouby ejerlav



kortudsnit: kms-kort – 1815-1864

Indhold	side 1
Forord	side 2
Stoubygård	side 3
Herren til Eskjær og Skivehus	side 6
Stoubygård's placering	side 9
Fæstebreve og skifter	side 13
Børn fra Stoubygård	side 16
Fæstere/ejere af Stoubygård	side 18
Uddrag fra Jungetgård's hoverireglement	side 21
Herredsfoged og herredsskriver Knud Danielsen Hopp	side 24
Herredsfogedgårdens placering	side 26
Forbindelse mellem Stoubygård og Thorumgård	side 31
Øvrige gårde i Stouby	side 32
Kvægpesten i Stouby	side 36
Gårde i Stouby ejerlav	side 37
Kontrolforening – mælkeydelse 1929/30 – 1974/75	side 69
Litteratur	side 73

Forord

I forbindelse med forskning i min egen slægt stødte jeg ved dåb i Thorumgård på faddere fra Stoubygård. Desuden viste det sig, at en søn fra Thorumgård i 1744 bliver fæste på Stoubygård, der var en fæstegård under Jungetgård.

Desuden kan mine egne aner føres tilbage til Stouby – nemlig til en Herredsfogedgård, der ved udflytningen blev flyttet til Vejsmarkvej 3.

Mit kendskab til Stouby-området var begrænset og dog – idet min kone Henny Dam gennem sine forældre har haft relationer til Stouby.

Alt i alt betød dette, at der skulle ses på området og om historien om Stoubygård kunne uddybes nærmere.

På forsiden er angivet 2 kortudsnit: KMS-kortudsnit fra matrikelkortet 1815-1864 svarende til udstykningskortet – samt et udsnit taget fra et sognekort over Grinderslev sogn og er fra omkring 1815. På dette kort er med rødt angivet bygninger på gårdene på dette tidspunkt. På kortet har jeg med blått ”plottet” Stoubygårds placering.

Harald Møller Thomassen og Birger Schütte har haft noget af rapporten til gennemsyn og er kommet med gode oplysninger. Arkivar K.E. Jacobsen har været behjælpelig med tydning af svære tekster og kommet med andre oplysninger og haft teksten til gennemsyn.

Skjern, december 2014

Ivar Kristoffersen

Stoubygård

I 1498 er Stouby nævnt som Stoby, i 1524 som Stowby og i 1610 Stoubigaardt

(www.jessenb.dk)

Normalt ses kort over ejerlav som "rene" – d.v.s., at kortet kun angiver selve ejerlavet, men for Stouby er det anderledes, idet kortet også angiver arealer, der er afgivet til andre ejerlav – Eskjær Hovedgård og Sdr. Thise. Dette er vist i figur 1 – dog kun et udsnit. Til venstre ses dele af Stouby ejerlav med markering af flere matrikler bl.a. Matr. 2a – nuværende Eskjær Møllevvej 6, der må betragtes som "efterfølger" til Stoubygård.

Figur 1: Kortudsnit af Stouby og Langesgård.

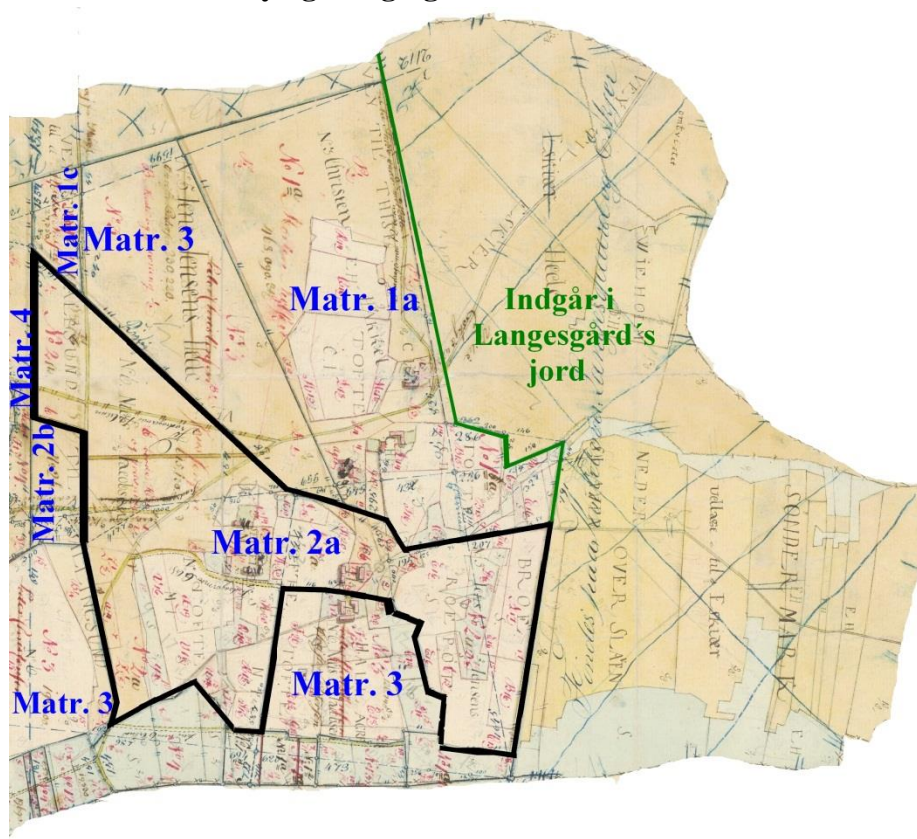

Kms-kort 1815-1864

I figur 2 er arealer indenfor den grønne streg jord lagt til Langesgård, mens resten er jord fra selve Eskjær Hovedgård. Det samlede areal til Langesgård – matrikel 2a under Eskjær Hovedgård er på udstykningskortet angivet til 2899.120 kvadratalen svarende til 114.2 hektar.

I Skivebogen fra 1923 angiver [Jeppe Aakjær](#) – nederst på side 76, at fra Stoubygaard/Stouby ejerlav er taget hartkorn pålydende $5-7-1-1 = 5.92$ tdr. Oprindeligt har Stoubygård haft et tilliggende på hartkorn $9-0-1-0 = 9.03$ tdr. Til Stouby ejerlav bliver en rest på hartkorn $3-0-3-2 = 3.11$ tdr.

Ud fra en systematisk gennemgang af udskiftningskortet 1815-64 for Stouby har jeg beregnet, at det areal, der er gået til Langesgård svarer til 50.6 hektar. Jorden fra Stouby til Langesgård kan beregnes til 8.55 hektar til en tønder hartkorn. Matrikel 2a og 2b under Stouby udgør 26.4 hektar, hvilket betyder at der her skal 8.46 hektar til en tønder hartkorn. Disse beregninger er forelagt [Birger Schütte](#), Eskjær, der har sendt følgende bemærkninger:

- * Udover jord fra Stouby fik Langesgård også tillagt matrikel 4 under Eskjær Hovedgård *Matrikel 4 er i 2013 opdelt i 11 matrikler, der samlet udgør 35.5 ha.*
- * Den sydlige del af skoven i matrikel 3a under Eskjær Hovedgård blev ligeledes tillagt Langesgård og tilhørte Langesgård indtil 1909. *I 2013 er 3a et selvstændigt matrikel, og som udgør 5 ha.*
- * Langesgård har derfor haft 40.5 ha mere – således at Langesgård har været oppe på ca. 155 ha, hvortil kommer Brokholm sø på ca. 34 ha ([Ivar Kristoffersen – Brokholm ejerlav](#)). Omkring 1870 havde Lundgård, Langesgård 3 arealer i selve Gåsemosen på i alt 8.1 ha.
- * Arealet, der kom fra Stouby er næsten alt sammen hede og har været lavt vurderet – dog undtaget de marker, der ligger op mod Grinderslev Kloster.
- * Stoubygård's jord har givetvis ikke ligget så samlet som udskiftningskortet angiver, men at der til Langesgaard er tillagt areal svarende til det oprindelige resthartkorn fra Stoubygård.

Figur 2: Kortudsnit, der angiver areal fra Stouby/henholdsvis Eskjær, Sdr. Thise

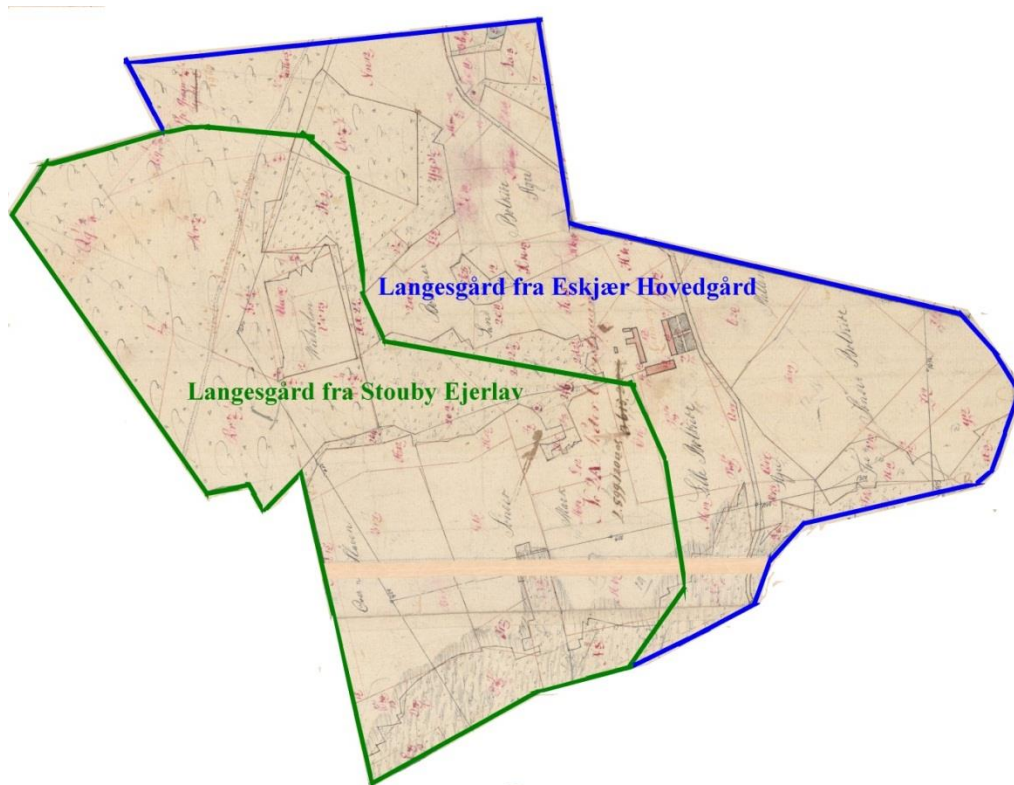

Figur 3: Areal, der er gået til Langesgård henholdsvis Sdr. Thise

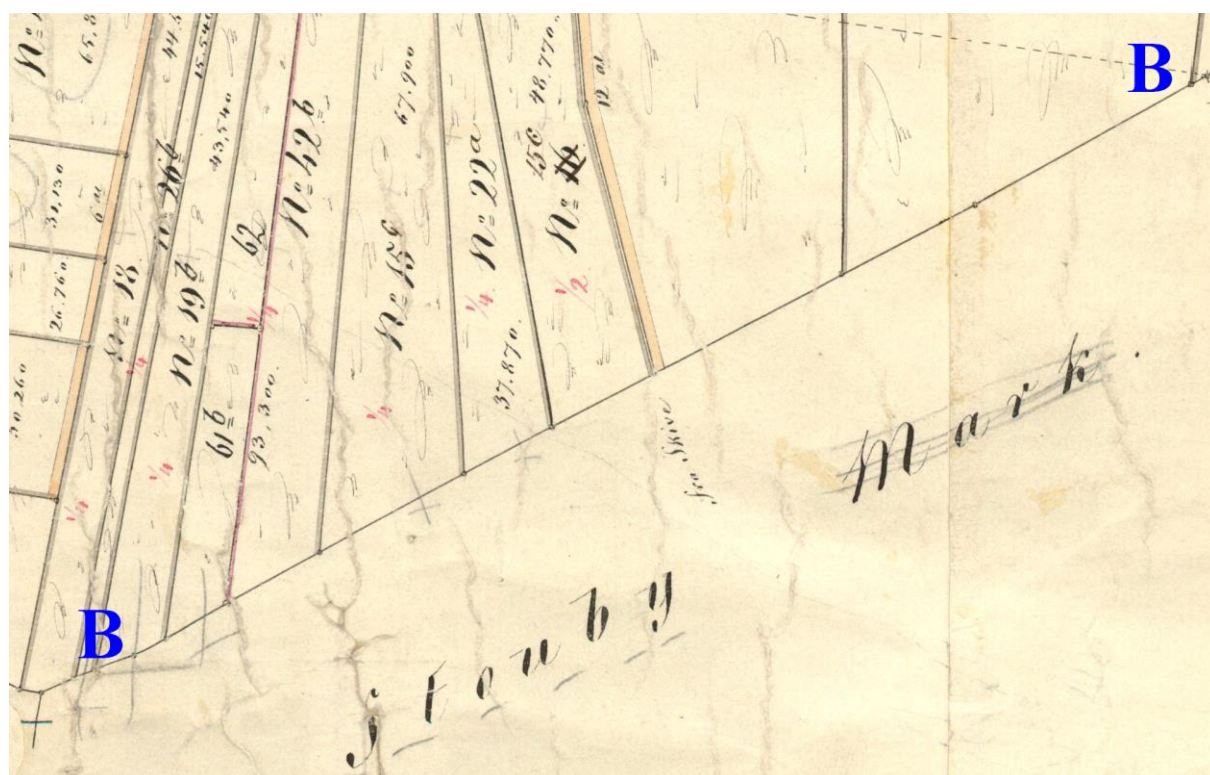
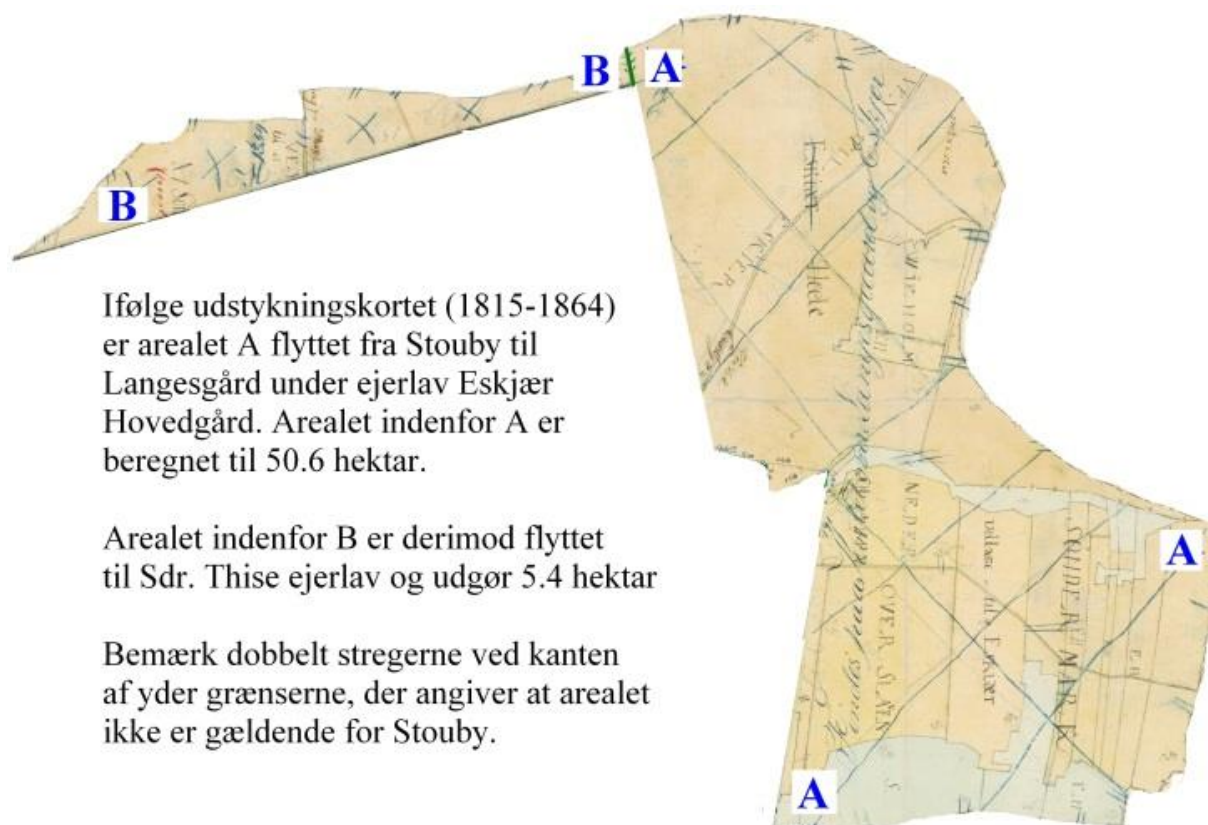

Herren til Eskjær og Skivehus

I Skivebogen 1923 har [Jeppé Aakjær](#) på 60 side meget nøje behandlet Chr. Lange og dermed også Stouby og herunder også ”nedlæggelsen” af Stoubygård. Der kan ikke herske tvivl om, at Lange var hård ved sine fæstebønder, men han lavede også forbedringer på Eskjær, hvilket nok indirekte har haft indflydelse i Stouby. Inden Lange’s overtagelse af Eskjær var marken på Eskjær mark inddelt i 10 kobler/marker: 5 til korn og 5 til hvile. Fra 1785 inddelte han markerne i 5 kobler/marker: 2 til korn og 3 til hø. Han har forbedret dræningsforholdene således, at han årligt avler 200 læs hø (ca. 51 tons) mere end hans formænd. I 1777 angiver [Nicolai Jonge](#), at der blev avlet 220 læs hø – d.v.s. at Lange’s indsats næsten har fordoblet avlen af hø. I 1777 angives ligeledes, at der på Eskjær er 260 heste og kreaturer. Såfremt bestanden i Lange’s tid har været det samme antal heste og kreaturer var der således for en vinterperiode på 180-200 dage 2.5 læs hø eller 640 kg til rådighed pr. dag eller 2.5 kg pr hest/kreatur, hvilket må betragtes som et godt grundfoder.

Stouby Vestergaard.

[Jens Jensen Aagaard](#)
fra Lille Thorum

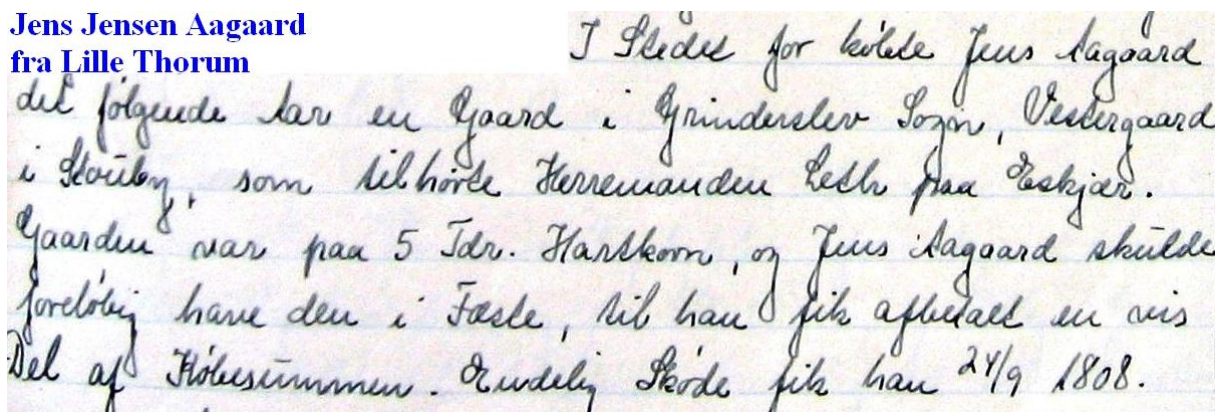

Jeg har dette skøde, men det er meget svært at læse, så der er ikke taget kopi af det. Det er eneste gang jeg træffer betegnelsen Stouby Vestergård. Der er 3 gårde, der i 1770 har hartkorn på godt 5 tdr. hartkorn. På udskiftningskortet er angivet den nuværende ejer og desuden den tidligere ejere med gårdnummer, der var gældende ved udskiftningen

Matr.	Navn – på kort	Gårdnr.	Navn - 1770	Hartkorn	Vejnr.
1	Morten Nielsen	3	Christen Hakkild	5.34	E. Møllevvej 8
3	Christen Pedersen	5	Jens Jensens Hede	5.06	E. Møllevvej 4
2a	Jens Jensen		Jens Jensen	5.11	E. Møllevvej 6

Det samlede hartkorn 1770 er på godt 33 tdr. Ifølge magisteren er der fra Stouby flyttet 5.92 tdr. hartkorn til Langesgård. Til Sønder Thise er flyttet 5.4 ha, der vil svare til omkring 0.6 tdr. hartkorn. Rest til Stouby bliver herefter 26½ tdr. hartkorn, der som gennemsnit for 5 gårde vil være 5.3 tønner hartkorn. Når der ses på 1844-matriklen har de 5 gårde som gennemsnit 2.95 tdr. hartkorn (2.81-3.09) eller med en meget lille variation. Stouby ejerlav er målt op i 1785, så umiddelbart er der noget, der tyde på, at jorden i Stouby er blevet fordelt således, at gårdene næsten havde det samme antal hartkorn. Det betyder, at alle 3 gårde på

Eskjær Møllevej er i spil som Stouby Vestergård. Jens Jensen Aagaard angives først som fæster og i 1808 som ejer, men hvilken ejendom det drejer sig om, må stå hen i det uvisse. Jens Jensen Aagaard er væk inden 1811, idet han da er fadder med bopæl i Risum. Nedenstående kort er medtaget for at vise gårdene's placering i forhold til verdens hjørnene.

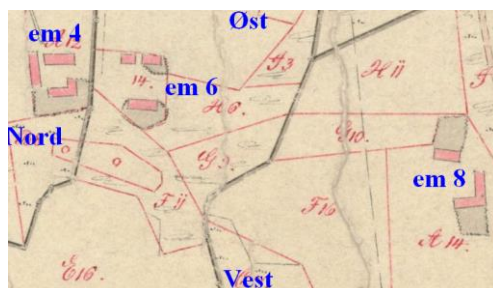

Det angives bl.a. af [Birger Schütte](#), at købet af Stoubygård var en byttehandel med Lille og Store Brokholm, der var under Eskær som privilegeret hartkorn, og som i alt var på 14¼ tdr. hartkorn, men ved folketællingen 1787 var beboerne i Brokholm stadig fæstere under Eskjær. Dog skriver Aakjær – citat: *Da Lange i 1784 var kommen i besiddelse af Stoubygård og havde fået de indviklede lovparagrafer om det **frie** hartkorn til at fonstre (makke) ret, blev Langesgård oprettet.*

Og Aakjær fortsætter: *Den 22. januar 1785 var udskiftningskommisærerne i Stoubygaard for at ordne nogle af Lange's mageskifter mellem bønderne og Eskjær; ikke uden disput fik Lange igennem, at disse gamle bondeejendomme måtte lægges ind under Eskjær. Udskiftningspapirerne er som overalt i en håbløs uorden, og nægter en enhver opredning af, hvad der egentlig er foregået.*

Ved folketællingen 1787 for Brokholmgårdene angives hosbonden/husbonden således - Boer paa Eskjær Hovedgaards Taxt. Jeg kan derfor ikke på nærliggende grundlag afgøre, om det reel er tale om en "byttehandel".

Ved udskiftningen angives, at Lange ejede 2 gårde i Stouby – Christiansgaard og Olavagaard, men jeg kan ikke afgøre hvilke.





Langesgård – Henny Dam



Langesgård set fra Langesgårdsvej

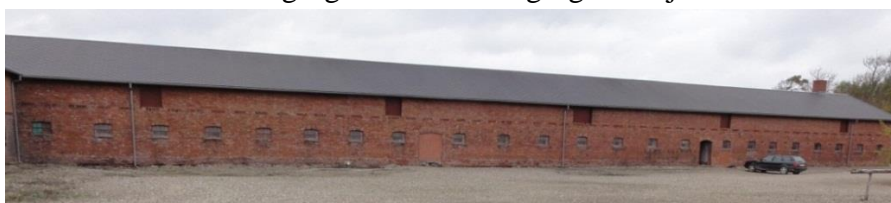

Kostalden set fra porten foto: Ivar Kristoffersen – oktober 2013



Foto: Ivar Kristoffersen – oktober 2013

Hestebåse – anvendt ved optagelsen af Tarok-filmen 2013

Stoubygård's placering.

I figur 1 under matr. 2a findes placeringen af Stoubygård. For bedre at synliggøre placeringen af Stoubygård og de andre gårde i Stouby er der i det følgende anvendt 4 figurer

- Figur 4: Her er med rødt anført ejernes initialer, mens gårdene er angivet med blå – dels de nuværende gårde på Eskjær Møllevej og dels de nedlagte angivet med bogstaverne A,B,C og D
Ved C er initialerne SP = Søren Pedersen, hvis ejendom bliver flyttet til det, der i 2014 har betegnelsen Sundsørevej 108 – den er dog revet ned nu. Ved C er initialerne CJ = Christoffer Jensen, hvis ejendom bliver flyttet til Vejsmarkvej 3. Ejendommen CJ er herredsfogedgården.
- Figur 5: Navne på fæsterne ved hoverireglement i 1770 og med angivelse af hartkorn til de enkelte ejendomme. Det samlede hartkorn på de 6 gårde er knap 31 tdr. hartkorn.
- Figur 6: Her angives placeringen af de nedlagte ejendomme. Det oprindelige kortudsnit er fra matrikelkortet 1964-1972 og hvorefter jeg har overført bygningerne fra kort 1815-1864 hertil.
- Figur 7: Her er bygningerne fra Stoubygård ”plottet” ind på et krak-kort fra 2014

Figur 4: Placeringen af de enkelte gårde ifølge udstykningskortet 1815-1864

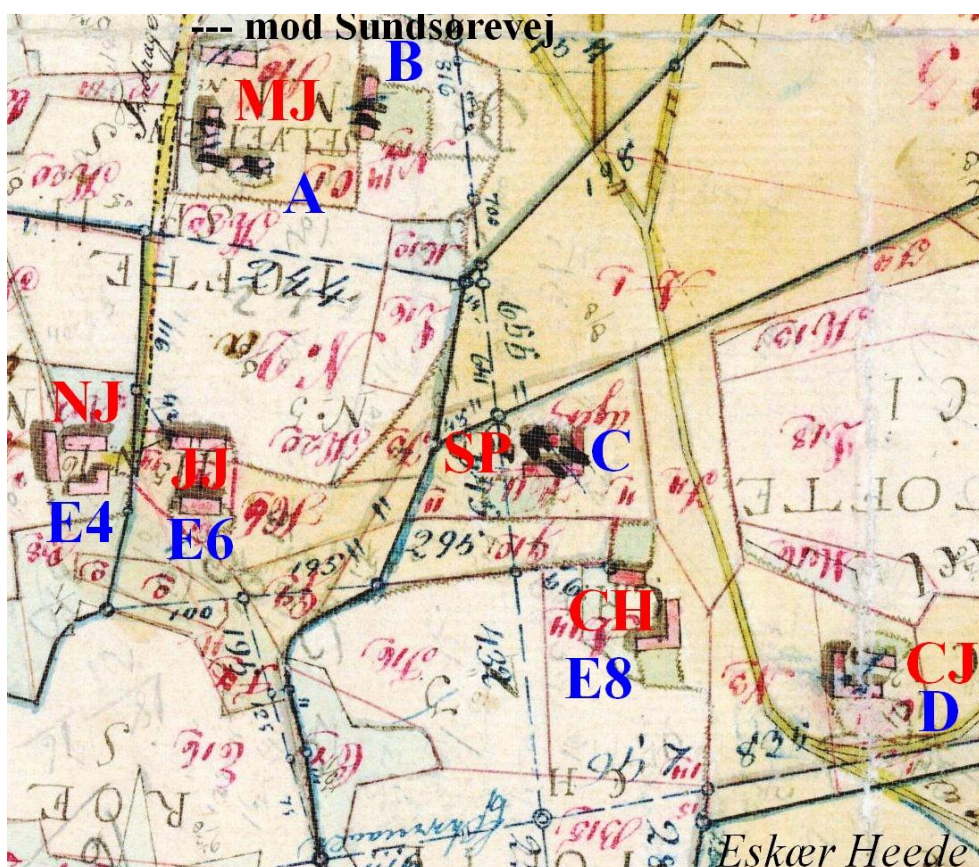

Bygningerne ved A og B er Stoubygård. Bemærk at der er 4 bygninger, men med stor afstand mellem A og B. Jeg kan ikke afgøre om der har været 4 driftsbygninger og et stuehus eller kun 3 driftsbygninger og 2 stuehuse. Det der driller mig, er den store afstand til bygning B

Figur 5: Fæsterbønder 1770 – samt navne fra skiftningskortet 1815-1864

Adr.	Matr.	Gl.nr.	1770 - Hoveri	Hartk.	Navn efter 1801 ¹⁾	Initialer ²⁾ på kort 1815-64
E4	3b	6	Niels Jacobsen	5-0-2-0	Peder Christensen	NJ
E6	2a	6	Jens Jensen	5-0-3-2	Jens Jensen	JJ
E8	1a	3	Christen Hakkild	5-2-3-0	Morten Nielsen	CH
S108	4	4	Søren Pedersen	4-2-1-0	Christen Sørensen	SP
V3	5		Christoffer Jensen	2-0-2-0	Niels Michelsen	CJ
Stoubygård ³⁾			Jens Jensen	9-0-1-0	Nedlagt	MI

Bemærkninger:

- 1) På udskiftningskortet er angivet ejer ved opmålingen i 1785 og desuden er anført 1-2 navne i relation til hvem, der har været ejer ved opmålingen og ved tegning af kortet.
- 2) Ved gården/ejendommen er med sort angivet initialer for ejeren f.eks. Niels Jacobsen = NI. I figur 4 har jeg dog har angivet initialerne med rødt
- 3) Initialerne MI står for Mads Jensen, Revsgaard i Otting ([Jeppe Aakjær](#)). I 1784 køber Lange Stoubygaard for 1.550 Rigsdaler. Stoubygård havde sine jorder helt ned mod Breum kilde. Stoubygård havde tidligere tilhørt Jungetgård, men var nu en selvejergård tilhørende Mads Jensen Revsgård i Otting, men han havde fæstere på ejendommen. Selve bygningerne til Stoubygård kan være nedlagt kort efter, at Lange på Eskjær købte Stoubygård i 1784 eller senest ved tegning af kortet

Figur 6: Nedlagte gårde ifølge ”udstykningskort”

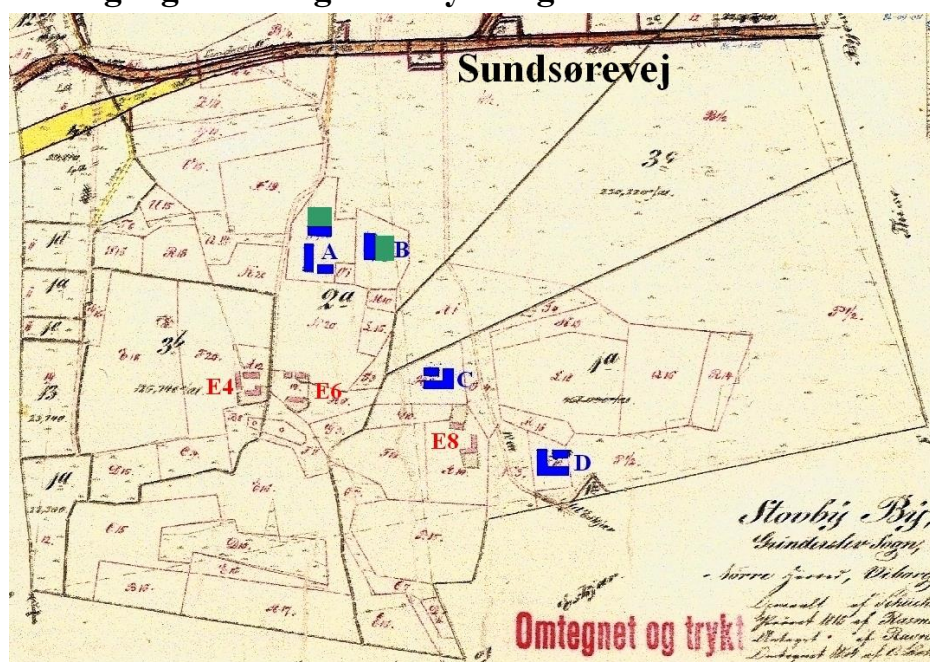

De nedlagte gårde er tegnet med blå. Gård C og D er nok reel blevet tegnet lidt for stor. For A og B gælder, at der for begge er markeret en såkaldt "kålgård" – her angivet med en grøn farve. På matrikel 1a er der nedlagt 2 ejendomme og der er opført et nyt – det der i 2014 er Eskjær Møllevej 8.

Figur 7: Stoubygård "plottet" ind på krak-kort 2014

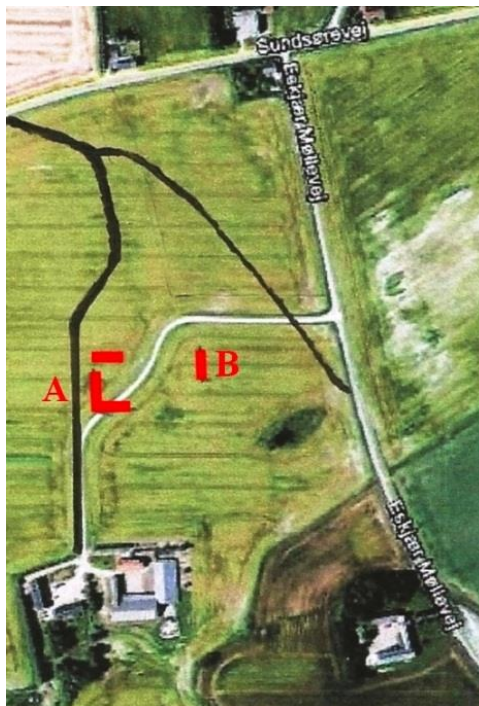

Den "tynde" sorte streg er en mindre befærdet vej. Vejen A = Stoubygård må være den reelle vej i perioden 1815-1864.

I november 2014 har [Harald Møller Thomassen](#) anvist, hvor han har fundet redskaber m.m. Derfra er taget 2 billeder



Foto: Ivar Kristoffersen

Fotograferet fra ”Stoubygård” – Dels givetvis imod punkt B på figur 4, 6 og 7 og imod Sundsørevej – jvnf. figur 6 og 7.



Fund på ”Stoubygård” af [Harald Møller Thomsen](#): Øksehoved, bidetang, hestesko, evt. klump af myremalm og teglsten – samt brudstykke af kværnsten.

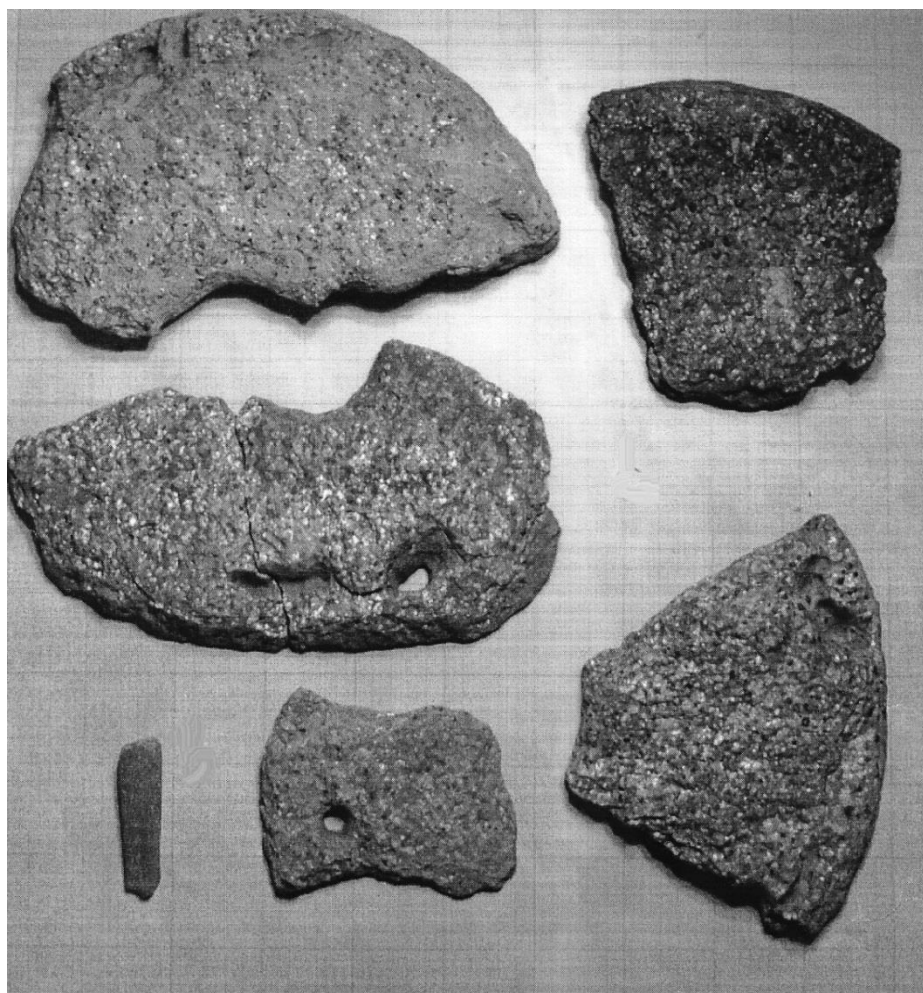

Fund af [Harald Møller Thomassen](#) og som Skive Museum i 2001 har angivet at skulle være fra vikingetiden eller ældre middelalder. Museet angiver, at det er dele af kværnsten

Fæstebreve og skifter

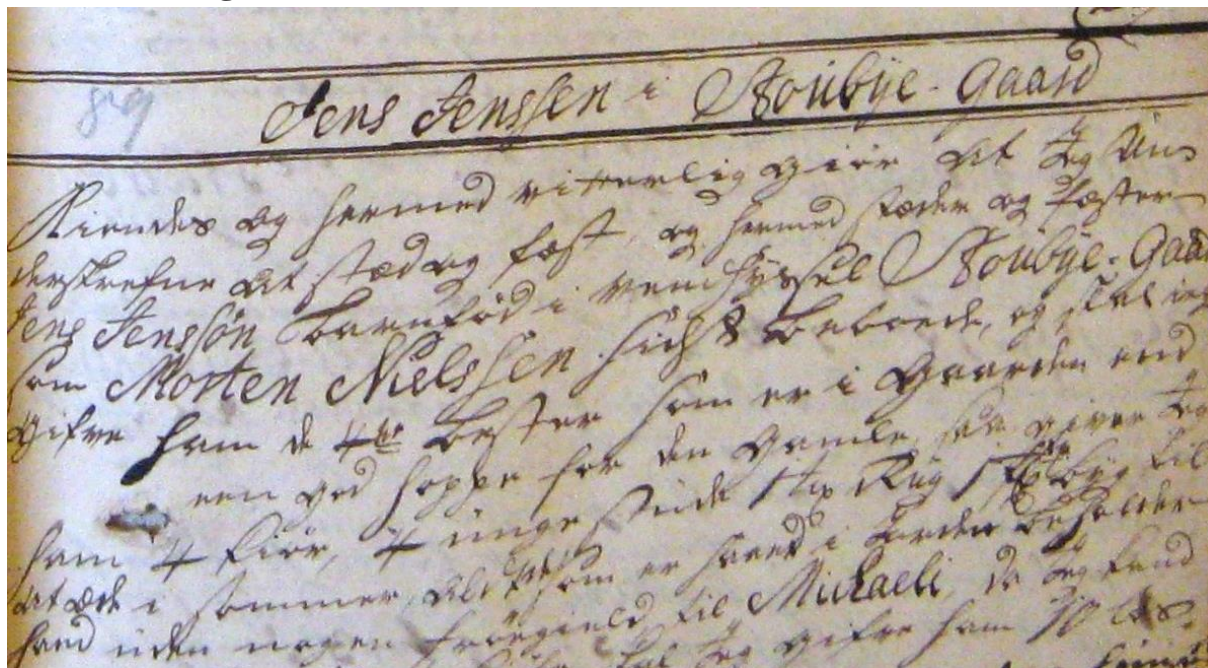

Udsnit af fæstebrev – folie 54, Jungetgård – 17.08.1720. Bemærk, at han overtager den efter en Morten Nielsen, der efter al sandsynlighed stammer fra Thorumgård.

Ifølge [J.C. Hansen/Jørn Jeppe Toft Pedersen](#) og [Conny Jensen](#) skulle Morten Nielsen i julen 1703 været i slagsmål med en ung mand Jens Melsen, søn af fæsteren Melsen Jensen i Møgeltorum, og enden på striden blev, at Morten Nielsen slog Jens Melsen ihjel. Dennes herskab, Verner Parsberg på Eskjær, anlagde drabssag mod Morten Nielsen, og han blev dømt skyldig 14. Januar 1704 af Herredsfogden Poul Fabritius i Skive, men sagen gik til Landstinget og Højesteret. Morten Nielsen slap med livet; men det blev dyrt, for der skulde betales mandebod, og Niels Ræv (*hans far*) måtte sælge sin Gaard i Hinnerup for at klare sagen. Morten Nielsen blev derefter flyttet fra Thorumgaard til Stoubygaard, der også hørte under Jungetgaard, og blev fæster der.

Desværre har jeg ikke kunnet finde de oprindelige dokumenter, men med den detaljerede beskrivelse vælger jeg at tro på hændelsen.



Grinderslevkirke.dk

140 Niels Jensen i Thorunggaard
 Hænder fæstebrev

Naadige Herkabets Høj og Melbaarne, Pædagog
 Hoff Breve af Skole, på den 27. Maas Jungetgaard
 27.05.1744. Udsnit af fæstebrev – folie 83, Jungetgård – 27.05.1744. Bemærk, at han er født i Thorunggård og at hartkornet angives til 9 tdr. og 1 fjedingkar.

247 Jens Jensen i Thorunggaard 129
 Lauritz Hvide i Jungetgaard
 02.04.1764. Udsnit af fæstebrev – folie 133, Jungetgård – 02.04.1764. Bemærk, at han overtager fæstet efter Niels Jensen og at hartkornet stadig er 9 tønder og 1 fjedingkar

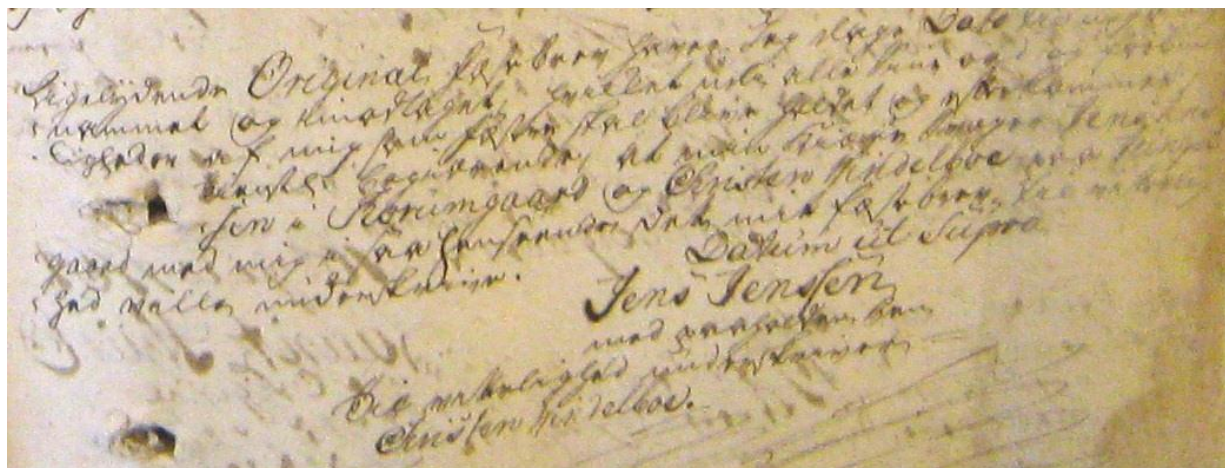

Her angives bl.a. som vidne: Min kære svoger Jens Jensen, Thorumgård. Det drejer sig om søsteren Karen Jensdatter, der var gift med Jens Jensen, Thorumgård.

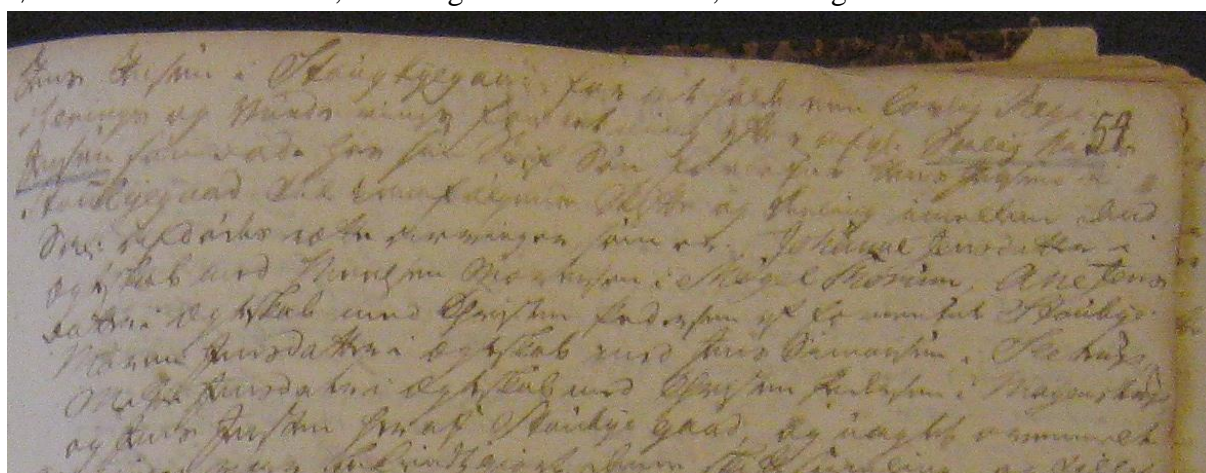

Udsnit af skifte – folie 55, Jungetgård folie 53-54 – 22.03.1776. Folie 53 er næsten ulæseligt, men angiver at skiftet er efter Niels Jensen, Stoubygård. Boopgørelsen viser kun meget små beløb.

Børn fra Stoubygård

Johanne Jensdatter født omkring 1721 og gift før 1742 med Melsen Mortensen, Møgelthorum. De havde 2 fæstemål i Møgelthorum – et på ca. 2 tdr. hartkorn og et livsvarigt fæste på ca. 3 ha fra Thorum Præstegård/Annexgården = Præstegårdsbakken 12. Dette sidste fæste gav problemer ved skiftet efter Melsen Mortensen i 1786, idet præsten i Junget – Søren Salling krævede sin del ved boopgørelsen – dog ser det ud til, at han ikke fik noget. Johanne Jensdatter døde 1799 hos en søn i Hinnerup og angives at have været ”sindssyg” i 10 år. De fik 9 børn, men hvoraf den ene ikke er fundet døbt.

Karen Jensdatter er født omkring 1725 og dør i Thorumgård 1762. Hun bliver gift før 1753 med Jens Jensen, Thorumgaard. Sammenhængen er belyst via fadderlister – jvnf. figur 9 og 10 – samt ifølge et fæstebrev. De fik 5 børn, mens han med sin anden hustru Birthe Christensdatter fra Grønning fik 4 børn, hvoraf sønnen Christen Jensen Roslev er min 2xtipoldefar på min far’s side.

Anne Jensdatter født omkring 1728-29 og gift anden gang før 1758 med Niels Mortensen og omkring 1763 med Christen Pedersen, der på udskiftningskortet står som Christen Hakkel. De boede i Stouby. Christen Pedersen overtog fæstet efter Niels Mortensen den 7. januar 1763 og med et hartkorn på 5-2-3-0 = 5.34 Tdr. Det drejer sig om matrikel 1a og 1b, der samlet havde et areal på 23.3 ha. Efter Christen Pedersen's død overtager stedsønnen Morten Nielsen fæstet eller køber gården efter 1801.

Folketællinger

1787	1801
Bonde og gaardbeboer	Bonde og gaardbeboer
Christen Pedersen – 59 år	Christen Pedersen – 72 år
Anne Jensdatter – 59 år	Ane Jensdatter – 72 år
Morten Nielsen – hendes søn af 2. ægteskab	Morten Nielsen – 41 år
	Maren Hansdatter – 41 år
	Deres 4 børn
4 tjenestefolk	2 tjenestefolk

Jens Jensen født omkring 1731 og gift før 1768 med Bodil Christensdatter. De havde matrikel 2a = Eskjær Møllevej 6, men det kan være forkert for ved skiftet efter Jens Jensen nævnes, at han boede i en ødegård, hvilket jo så kan være Stoubygård

Folketællinger

1787	1801
Bonde og gaardbeboer	Bonde og gaardbeboer
Jens Jensen – 56 år	Jens Jensen – 70 år
Bodil Christensdatter – 48 år ¹⁾	Bodil Larsdatter – 69 år ¹⁾
Deres børn:	
Jens Jensen – 13 år	Jens Jensen – 27 år
	Bodil Sørensdatter – 27 år: Hans kone
Kirsten Jensdatter - 19 år ²⁾	
Gift tjenestekarl	Ugift tjenestekarl

1) Bodil Christensdatter født omkring 1739. Navnet Larsdatter må være forkert for skiftet angives hun som Christensdatter.

2) Kirsten Jensdatter kan være kaldt op efter en afdød faster ved samme navn

Maren Jensdatter født 1732-1735 og bliver gift før 1765 med Jens Simonsen. Hvilken ejendom, de har haft, er ikke fundet.

Folketælling

1787 – Under Nørgård Hovedgård	1801: Slætrup/Sleistrup: På gårdens mark
Bonde og gaardbeboer	Gaarbeboer
Jens Simonsen – 66 år	
Maren Jensdatter – 55 år	Maren Jensdatter – 66 år
Deres børn:	
Simon Jensen – 22	
Jens Jensen – 21 år	

Ide Marie Jensdatter – 15 år
1 tjenestepige

2 tjenestefolk

Mette Jensdatter født omkring 1736-37 og dør i 1805 som Mette Jensdatter Pors. Hun bliver gift før 1764 med Christen Pedersen, Mogenstrup, der ved fæstet's indgåelse benævnes som Christen Pedersen Pors og ved skiftet efter ham 1797 benævnes han som Christen Pors. Der er ikke fundet, hvilken ejendom, de havde i Mogenstrup – men det kan være matrikel 17 med hartkorn 0-7-0-0 og med 5 ha, men det er efter min opfattelse for stort, når familien lever af et jordlod.

Folketælling

1787

1801

Fisker og huusmand

Christen Pedersen – 54 år

Mette Jensdatter – 50 år

Mette Jensdatter – 65 år

Deres børn:

Peder Christensen – 23 år¹⁾

Anne Christensdatter 11 år – krøbling

Inderske med 2 børn

2 indsiddere og 1 tjenestepige

¹⁾ Overtager givetvis stedet

Kirsten Jensdatter: Hun nævnes som gudmor i 1753 og 1754 i Thorumgaard. Jens Jensen, Stoubygård får en datter døbt 1768-69 med navnet Kirsten, hvilket kan være opkald efter hans søster, der så givetvis er død inden da.

Nnnnn Jensen: Han nævnes som fadder 1756 i Thorumgård. Mest sandsynlig har han heddet Niels og dermed opkaldt efter sin morfar

Fæstere/ejere af Stoubygård

På Lokalhistorisk arkiv, Thorum forefindes en del afskrifter af diverse bøger. Disse afskrifter er foretaget af [Jens Jeppesen Jensen](#). Disse oplysninger – samt fra ældre matrikelopgørelser, kirkebøger, fæstebreve og folketællinger m.m. er grundlag for følgende oversigt.

1610: Ekstraskat: Peder Mortensen i Stoubigaard

1657: Decimanterne: 1 gaard adelig gods - Erich Sørensen, Jens Christensen(Eskær Møllevej 6), Willads Søffrensen (Eskær Møllevej 8), Lav Jepsen (Sundsørevej 108), Peder Pedersen (Stoubygård) i Staaby

Bemærk, at gården her betegnes som et adeligt gods. Sandsynligvis er Erich Sørensen fæste i Herredsfogedgården, men kan også være fæste i Eskær Møllevej 4.

Matr. 1664: Jens Pedersen og Peder Pedersen – hartkorn 5-3-2-2 = 5.46 tdr..

Matr. 1680: Bernt² Knudsen med 1664-hartkorn 5-5-3-0^{13/5} = 5.72 tdr.

Matr. 1688: Bernt Knudsen – hartkorn 9-0-1-0 = 9.03 tdr.

D.v.s., at der mellem 1664 og 1688 over 2 gange er tilført/købt 3.57 tdr. hartkorn

Omkr. 1705: Morten Nielsen Ræv gift med Kirsten Jespersdatter.

17.05.1720: Jens Jensen/Jens Wendelboe fra Skoubyegaard, Vendsyssel

2. post
trinitatis

= 2.

søndag

efter pinse

=

9. juni

A: 1720.
2. post Trinitatis. Bernt Jensen
Søn af Skouby og Karen Nielsen
Datter af Lille Torum, Esolob, Esolob
Esolobus Anders Nielsen i Lille
Torum og Leppe tog ibt.
Complerede

27.05.1744: Niels Jensen fra Thorumgaard – hartkorn 9-0-1-0

02.04.1764: Jens Jensen, Stoubyegaard efter Niels Jensen

1769: Jungetgaard's jordebog – Jens Jensen – hartkorn 9-0-1-0

1770: Hoverireglement – Jens Jensen – hartkorn 9-0-1-0

22.03.1776: Skifte efter Niels Jensen, Stoubygaard

04.12.1782: Testamente i Grinderslev sogn. 4.12.1782, fol.272B.

Testamente af 22.3.1782 for Anders Pedersen Damgaard og hustru Anne
Kirstine Nybo i Stoubygård i Grinderslev sogn (brejl.dk)

Damgaard, Anders
1780 til Stoubygaard
i Salling
x Anne Kirstine Nyboe

Nygårds sedler

Damgård, Anders
 enke mand, i Kvistgård, Vejrum
 sogn.
 1786 $2\frac{1}{2}$ Byg. kong. på hans testaments
 af $\frac{1}{2}$ 1785.
 Ingen livsarvinger,
 Min eneste arving skal være min
 søster Mette Kirstine D., enke eft.
 hel. amsot Nikolaj ^[Kort] Kort, men
 da hun træder hunder mange
 uopdragne børn i hendes sted.
 Forlovs skal 20 rdt, gives hende på
 hje i Grindeskov sogn, hvor Gud
 har skænket mig liv og det, jeg
 ejt.
 (Jy. Reg. 44.568)
 (nr. 73).

Nygårds sedler

Hvor mange år Anders Damgaard har boet på Stoubygård vides ikke.

frem til. Jeg er dog kun kommet frem til 0.8 hest pr. tdr. hartkorn og godt 2 får pr. tdr. hartkorn. Der er dog tendens til, at antallet af kreaturer og heste falder med et stigende hartkorn. Hvis disse tal gælder for Stoubygård, skulle der have været omkring 15-16 kreaturer og 6-7 heste og omkring 15-20 får. Med syv kilo høg om dagen bliver der kun 0.3 kg høg som gennemsnit pr. dyr. Det betyder, at dyrene i stor udstrækning har måttet leve af halm – tærsket eller utærsket i vinterperioden

Figur 8 fortsat.

Dwarsen Landgilde		Korn		Penge	
Rug	Byg	Havre	Penge	skilling	
14	16	18	11	32	Jutek

Landgilde i korn:

- * Rug = 12.35 kg pr. skæppe eller i alt ca. 170 kg
- * Byg = 11.65 kg pr. skæppe eller i alt ca. 185 kg
- * Havre = 9.20 kg pr. skæppe eller i alt ca. 165 kg

D.v.s., at Jens Jensen i landgildekorn årligt skal aflevere 520 kg. I rede penge skal han betale 11 Rigsdaler og 32 skillinger. Han slipper meget billigt med hensyn til hoveriarbejde, idet han i såtiden og høsttiden kun skal udføre hoveriarbejde i 4 dage – enten som køredage eller gangdage. Med hensyn til ”medhjælper” så i forår og høst kun 1 hånd- eller gangdag med 1 karl og ligeledes med 1 pige eller dreng. Udenfor disse tider kun 2 køre- eller gangdage og intet med hensyn til karl og pige/dreng. Der betales penge med hensyn til hoveri

Figur 8 fortsat:

Generale auctent.
 ningen, befarer 1^{mo} = 1/4 mil
 nu Bogn ulem faldt gaard, nu
 fra Jungs Gørdgaard Saliggærd,
 2^{do} = Gmornuanga Markte Jorhu
 nu Gudnalt i, 3^{tes} = af Gvad
 Jonite Jorhu nu, ulem god jord
 mied, god lør ulem Gvad med
 mied Salblant, miedklugedig
 lør ulem Gvad, ulem faldt
 lør ulem Gvad —

ad 1^{mo} ligger 1/4 mil fra Gørdgaard
 nu. — ad 2^{do} = Jorhu nu faldt
 ulem i 7 Markte —
 ad 3^{tes} = Jorhu nu befarer af
 ulem lør og grude jord, med
 maan, nu Salblant, og
 faldt jord —

Stoubygård ligger $\frac{3}{4}$ mil fra Jungetgård svarende til $5\frac{1}{2}$ km. Jorden drives med en 7 markdrift. Jorden består af rødt ler og grude (=grus) jord ([John Hauerberg](#)) og med små sten beblandet og er kold jord.

HERREDSFOGED OG HERREDSSKRIVER KNUD DANIELSEN HOPP

Arkivar [K.E. Jacobsen](#), [Lokalhistorisk arkiv, Thorum](#) har stillet sin afhandling om Knud Danielsen Hopp til rådighed i relation til Stouby ejerlav's historie. Jeg har reduceret omtalen til 2 sider imod det oprindelige på 38 sider. Knud Danielsen Hopp levede i perioden ca. 1640-1723.

Den 16.8.1673 udnævntes Knud Danielsen Hopp af kongen til herredsfoged i Nørre Herred og samtidig herredsskriver i Harre Herred i Salling - efter derom indgiven ansøgning af 28.7.1673:

"Stormeectige og Allernaadigste Herre och Arffue Konning

Eftersom Ingen Confirmation er endnu tagen paa Herritsfogeriet i Norreheridit udi Salling og skrifueriet i Harreheridit sammesteds, da paa det Allerunderdanigste Ombedis eders Kongl. Maystatt, Af Kongl: Naade, ville forunde mig samme fors: herridsfogets bestilling i bnte Norreherridit och Skriffuer till Harreherridsting, eftersom de ene er saa Ringe, At den som iche haffuer andet i brug till Næring Kand ey haffue sin Nødtørstig Underholdning der aff.- Jeg Loffuer eders Kongl Mayst: den med ald flid och troskab skall betienne, Och Igien med lifff Och blod till døden, forblifuer Eders Kongl: Maysts Allerunderdanigste Tienner

På samme tid - o.1680 - har Knud Danielsen fået en mindre gård i Stouby som livsvarigt len af Helle Gyldenstjerne. Ud over gårdens hartkorn, der 1688 var på 2 td 2 fd 2 alb var der tillagt herredsfogeden 4 skp 3 fd af Eskjær hovedgårds taxt. *D.v.s. at det samlede hartkorn er på 2-5-1-2 eller 2.68 tdr. hartkorn. Som i gns. for Stouby skulle der 6.26 hektar til 1 tdr. hartkorn og d.v.s., at Herredsfogeden reel havde omkring 17 hektar til rådighed.*

I 1664 kaldtes ejendommen, der da var beboet af fæsteren Michel Poulsen, et boel, der ansattes i hartkorn af 2 ørte byg, beregnet til hartkorn 2-0-0-0. Det bemærkes dog, at bolet da hørte under Eskjær gods-taxt og ikke regnes til hartkorn - ligeså under matriklen 1662.

I 1687 og 1688 boede Knud Danielsen, der var gift med Birthe Pedersdatter, på den lille gård i Stouby. Gården tilhørte nu fornævnte Helle Gyldenstjernes arvinger og har fungeret som en slags "fogedgård" for herredsfogeden, som han besad som en del af lønnen

29.12.1725 overtog sønnen Knud Knudsen der var barnefødt i Stouby i Grinderslev sogn, gården i fæste af Johan Parsberg til Eskjær og Skivehus - efter moderens dødelige afgang: *"... det boel i bemte Stouby, som hans Sallig fader Knud Danielsen Hop og hans moder Birthe Pedersdatter i forlening af min Sal. farmoder frue Helle Gyldenstjerne begge deres lifstid vare forundte bestaaende af H.korn Nye LandmaalingsMatricul 2 tdr 2 fd 2 alb ... tillige med det af Eskier hofvetgaards Taxt Jord der hos ham udtill beligger som er H.korn 4 skp 3 fdk"*

Allerede i 1731 må Knud Knudsen være flyttet til Thise sogn, idet fæstet overgår til en Jens Christensen fra Møgelthorum.

1688 - den 13. marts sammenlagdes så sallingherrederne samt de tre birker. De fleste fogeder og skrivere måtte ud i mørket; men Knud Danielsen Hopp fandt med landsdommerens anbefaling en plads i det nye system.

Den kongelige udnævnelse er dateret 26.11.1687:

"Ved dette at eftersom Vi, formedelst at Saling Land, i Viborg Stift, som bestaar af Nørre herret, harre herret, Rødding herret og Hindborg herret samt Aasted Birk og Kreiberg Birk, og dend øe Fur, beqvemmeligen af en Herretsofoget og en Herretsskriver - skal kunde betienis, allernaadigst haver for got befundet, samme herreder og Birker med Furland saaviit Rettens administration angaar, at annectere, saa og forordner Knud Danielsen Hopp til at være Herritsskriver sammesteds, Thi skal hand være Os etc.

CxV "

Arkivar [K.E. Jacobsen](#) nævner herefter en del sager, som Knud Danielsen Hopp har været involveret i.

Knud Danielsen Hopp og Birthe Pedersdatter i Stouby i Grinderslev sogn er aner for en på Sallingegnen udbredt slægt med forgreninger til bl.a. Vedersø, Thy, Varde, Viborg og Himmerland. Her skal kun nævnes børnene kort

- a. Daniel Knudsen Hopp - er sikkert den ældste af børnene, født i Stouby (o.1680). Han er gift 17.6.1708 i Sevel med orgelmester Niels Nielsens datter Bodil Nielsdatter. Han blev senere ridefoged først på Astrup og senere på Hegnet. De boede i Yttrup og i Gamstrup i Roslev sogn. I 1716 havde han en bondegård i Vium i Hjerk sogn, gården var på 8 tdr 3 sk 2 fd hkt. (christrup.eu/lenes-legacy/5577.htm)
- b. Peder Knudsen Hopp og Inger Clausdatter
Han kan formodes at være herredsfogedens næstældste søn. I 1717 er Per Knudsen i Stouby fuldmægtig på Grinderslevkloster i en skattesag for søstre Birgitte, Dorthe og Anna Lykke . De tre søstre var døtre af Valdemar Lykke på Grinderslev-kloster, der faldt i svenskekrigen 1657. Endnu i 1747 nævnes Peder Knudsen Hopp, fuldmægtig på Grinderslev-kloster som vitterlighedsvidne
- c. Niels Jørgen Knudsen Hopp - er født 1685 - og døde 8.1.1770 i Hjerk. Gift 30.7.1713 i Hjerk med Helle Iversdatter. 1710-70 sognedegn for Hjerk-Harre. Intet af arve for de 5 overlevende børn.
- d. Karen Knudsdatter Hopp født 1689 og forblev tilsyneladende ugift og fik i 1725 en søn udenfor ægteskab
- e. Helle Knudsdatter Hopp født 1690. Den 26.11.1713 trolovet i Oddense og 28.1.1714 viet i Harre med Christen Furboe. (Søn af Niels Christensen fra Fur og Niels Jensens datter, Kirsten fra Harre. Helle Knudsdatter er død 1733, begravet 1.1.1734 i Harre, 44 år gl. De fik 7 børn
- f. Knud Knudsen Hopp. Han er sikkert yngste søn af herredsfogeden. Død 1762 i Thise. Gift med Else Pedersdatter, der døde 1769. Knud Knudsen Hopp var sognedegn i Thise sogn 1726-1762 *"ustuderet, kan i Guds frygt lignedes ved de bedste degne i den eg.* De fik 6 børn

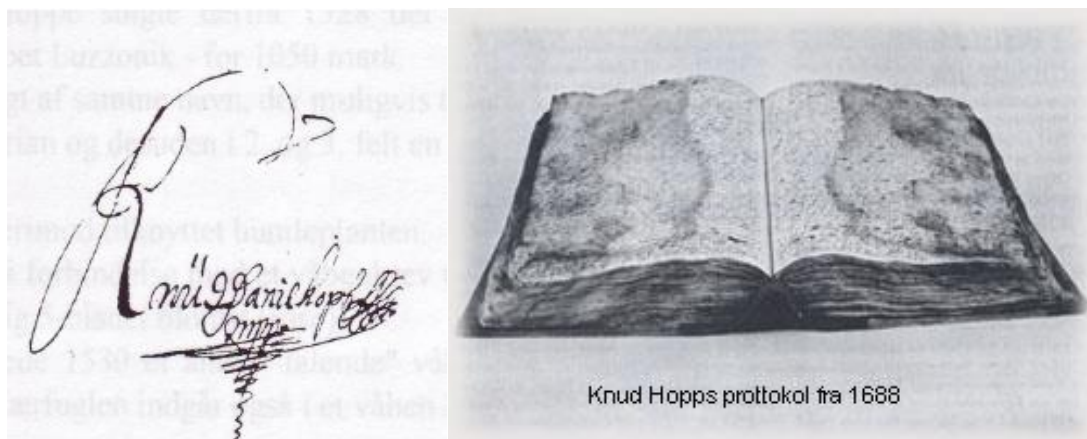

Lokalhistorisk arkiv, Thorum

Herredsfogedgården

På udskiftningskortet 1815-1864 finder vi en nedlagt ejendom – og som er markeret CJ og D på flere figurer – bl.a. på nedenstående kort. Initialerne CJ står for Christoffer Jensen og vi ved, at hans far Jens Christensen overtager fæstet efter Knud Danielsen Hopp. Jeg vurderer, at noget af jorden under Eskær Hede har tilhørt herredsfogedgården. Arealet angives til hartkorn $2-0-2-2 = 2.08$ tdr., hvilket vil svare til 15-20 hektar



Initialerne FH er ikke fundet. Initialerne CH svarer til Christen Hachild og er nuværende Eskær Møllevvej 8

Herredsfogedgårdens placering

C
D **E**
B

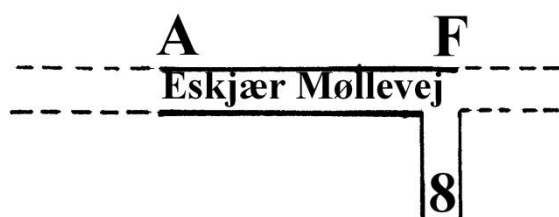

Sammen med [Jacob Kristian Vestergaard](#) er der fundet 9 genstande nord for Eskjær Møllevej 8 – se følgende figur. For de 4 genstande er der foretaget en opmåling med punkt A som udgangspunkt. Afstandene er:

A-B: 40 meter. B-C: er 11 meter og A-F: 24 meter. Mellem Punkt D og E er der 14 meter.n.

De øvrige 5 genstande er længere væk fra punkt C og E.

Afstanden A-F er 24 meter.

Der må konkluderes, at der har ligget bygninger nord for Eskjær Møllevej 8. Det må formodes, at det drejer sig om herrefogedsgården



KMS-kort 1996 – Herredsfogedgården ”plottet” ind



Krak.dk: Herredsfogedgården ”plottet” ind ved --- *





Foto: Ivar Kristoffersen

Billedet er taget den 17. november 2015. De 9 genstande er fundet på det høje – 40-50 meter fra den nederste kant af billedet.

Forbindelse mellem Stoubygård og Thorumgård

Der er ingen tvivl om, at der er flere relationer mellem Stoubygård og Thorumgård. For at ”bevise”, at én af døtrene fra Stoubygaard er gift med Jens Jensen, Thorumgård er dåb fra Thorumgård og nabogård angivet i figur 9 og 10, hvor G = gudmor og F = faddere.

Figur 9: Gudmødre og faddere hos Melsen Mortensen, Møgelthorum

	1742	1743	1745	1748	1757	1761
Jens Wendelboe´s hustru, Stoubygård ¹⁾	G					
Jens Nielsen´s hustru, Stoubygård ¹⁾		G				
Niels Jensen´s hustru, Stoubygård ²⁾			G			
Karen Jensdatter, Stoubygård ³⁾	F					
Niels Jensen´s stiftatter, Stoubygård ³⁾			F			
Niels Jensen i Stoubygård ²⁾				F		
Karen og Anne – hans stiftøtre ³⁾				F		
Jens Jensen´s Hustru, Thorumgård ⁴⁾					G	G

Bemærkninger:

1. Jens Wendelbo og Jens Nielsen er den samme – fæste af Stoubygård i 1920.
Jens Wendelbo blev i 1720 gift med Maren Nielsdatter fra Lille Thorum
2. Niels Jensen broder ril Jens Jensen, Thorumgård og overtog fæstet af Stoubygård 1744 og blev gift med enken – Maren Nielsdatter. De fik ingen børn
3. Døtre af Maren Nielsdatter og Jens Wendelbo
4. Jens Jensen´s hustru er af al sandsynlighed Karen Jensdatter – nævnt som fadder 1742 og 1748

Figur 10: Gudmødre og faddere hos Jens Jensen, Thorumgård

	1753	1754	1756	1758	1760	1763	1767
Hans kones syster Kirsten ¹⁾	G						
Kirsten Jensdatter, Stoubygård ¹⁾		G					
Niels i Stoubygård ²⁾	F	F				F	
Melsen Mortensen, Møgelthorum ³⁾	F	F					F
Melsen Mortensen´s hustru ³⁾	F			G	G		
Hans kone´s søster, Grinderslev Anne Jensdatter, Stoubygaard ⁴⁾			G	F			
Jens Jensen´s hustru, Stoubygård ⁵⁾							G
Hendes 2 brødre af Stoubygård ⁶⁾			F				

Bemærkninger:

1. Kirsten må være død inden 1776, idet hun ikke er nævnt i skiftet efter sin stiftfader
2. Han er bror til Jens Jensen – jvnf. bemærkning 2 under Melsen Mortensen
3. Melsen Mortensen gift med Johanne Jensdatter og er efter al sandsynlighed søster til Karen Jensdatter – jvnf. bemærkning 4 under Melsen Mortensen
4. Anne Jensdatter – jvnf. bemærkning 3 under Melsen Mortensen
5. Jens Jensen er søn af Maren Nielsdatter og Jens Wendelbo

6. I skiftet 1776 efter stiftfaderen Niels Jensen nævnes kun én søn – så den anden er død inden da og kan have haft navnet Niels

Øvrige gårde i Stouby

Figur 11 omfatter oplysninger fra 1664-matriklen, 1680-matriklen – som reel er oplysninger i tilknytning til 1688-matriklen, der var gældende til 1844

Figur 11: Fæstere 1664-1688

Adr.	Matr.	Navn	1664	1680	1688 ¹⁾
E4	3b	Eske Sørensen Bendix Christensen	7-0-2-0 ^{2/3} = 7.07	7-0-2-0 ^{2/3} = 7.07	5-0-2-0 = 5.06
E6	2a	Jens Christensen ²⁾ Jens Christensen Brokholm	6-1-0-0 = 6.13	6-7-2-0 ^{2/3} = 6.94	5-0-3-2 = 5.11
E8	1	Villads Sørensen ³⁾ Jens Jepsen	6-4-0-2 ^{2/3} = 6.52	7-0-2-0 ^{2/3} = 7.07	5-2-3-0 = 5.34
S108	3a+4	Lawe Jensen Søren Lauridsen	6-4-2-0 ^{2/3} = 6.57	6-5-0-0 = 6.63	4-2-1-0 = 4.28
V3	5	Michel Poulsen Knud Knudsen Hopp	2-0-0-0 = 2.00	2-0-0-0 = 2.00	2-0-2-2 = 2.08
Stoubygård ⁴⁾		Jens Pedersen og Peder Pedersen Bernt [?] Knudsen	5-3-3-2 = 5.46	5-5-3-0 ^{7/8} = 5.73	9-0-1-0 = 9.03
		Jens Poulsen		2-4-0-0 = 2.50	
Sum			36-2-1-1 = 36.29	35-3-1-2 ^{7/8} = 35.44	30-6-5-1 = 30.90

- 1) Mellem 1680 og 1688 blev der foretaget en omvurdering af jordens dyrkningskvalitet, idet man erkendte at 1664-vurderingen ikke var god
- 2) Jeg vurderer, at Jens Christensen og Jens Christensen Brokholm er en og samme person
- 3) Villads Sørensen er placeret her med den begrundelse, at for Eske Sørensen og Bendix Christensen under E4 er hartkornet det samme i 1664 og 1688
- 4) I 1664 og 1680 udgør Stoubygård's hartkorn 15-16% af det samlede hartkorn. I 1688 er det næsten fordoblet til 29%. Hvad der er årsag til denne kraftige udvidelse af hartkornet for Stoubygård vides ikke.

I Figur 12 er oplysninger ført ajour til 1770, hvor godsejerne blev tvunget til at indsende oplysninger i relation til hartkorn, avl af høg og hoveri m.m. Nederst har jeg valgt at angive den nuværende adresse på ejendommen – samt oplysninger om opførslen af stuehuset

Figur 12: Fæstere 1770 i Stouby – hoverireglement og BBR-oplysninger

Matrikler					
Fæstere under Eskjær					Jungetgård
1	2a	3	4	5	Stoubygård
1770: Fæster Christen Hachild	Jens Jensen	Niels Jacobsen	Søren Pedersen	Christoffer Jensen	Jens Jensen
1770: Hartkorn ¹⁾ 5-2-3-0 = 5.34	5-0-3-2 = 5.11	5-0-2-0 = 5.06	4-2-1-0 = 4.28	2-0-2-2 2.08	9-0-1-0 = 9.03
Læs høg: 1770 ²⁾ 6 = 1536 kg	4 = 1280 kg	4 = 1024 kg	4 = 1024 kg	2 = 512 kg	5 = 1280 kg
2013: 1a	2a	3b	3a/4a	5a, 5b, 5f	
Vejnr. Eskjær Møllevej 8	Eskjær Møllevej 6	Eskjær Møllevej 4	Sundsørevej 108	Vejsmarksvej 3	
BBR- oplysning Stuehus opført: 1870	1850/1982 ³⁾	1900/2006 ³⁾	1850	2007	

Bemærkninger:

1. Det samlede hartkorn udgør 30-7-1-1 = 30.9 tdr.
2. I selve hoverireglementet angives, at et læs høg sættes til 256 kg. Der er bjerget 25 læs høg svarende til 6.400 kg. I 2014-niveau vil det svare til omkring 450 småballe a' 14-16 kg eller 16 bigballe a' 400 kg. [Kristen Klastrup](#) angiver 1 hest/bæst og 2 kreaturer pr. tdr. hartkorn i Salling. Anvendes disse tal skal der i Stouby have været 31 heste og 62 kreaturer og hvortil kommer evt. får og lam. Regnes med en vinterperiode på 200 dage ville der være 32 kg høg pr. dag til 93 heste og kreaturer, eller kun 0.3 kg pr. dyr. Nok lidt mere til heste og køer – men alligevel meget lidt høg.
3. Det sidste tal angiver sidste store ombygning, men bemærk at stuehusene for matrikel 1, 2a og 4 kan føres tilbage til 1850-1870

I figur 13 er angivet samtlige arealer og med ejere under Stouby samt de arealer der er gået til Langesgård henholdsvis Thise. Der er primært gået ud fra 1844-matriklen. Arealerne er fundet på KMS-kortene 1815-1864 og 1864-1972.

Figur 13: Ejere af jorden i Stouby

Matrikler		Ejer	Hektar	Hartkorn 1844 ¹⁾	Hektar/ Hartkorn	Bemærkninger
1844	1688					
1	3	Morten Nielsen	26.4	3-0-3-0	8.54	Ejer matrikel 14
2a	5+6	Jens Jensen	25.1	3-0-2- ¹ / ₄	8.19	Sognefoged
3	5+6	Christen Pedersen	21.9	2-6-1-2 ³ / ₄	7.80	Ejer matr. 11 og 15
4	4	Christen Sørensen	22.9	2-7-0-2 ¹ / ₄	7.90	
5	2	Anders Christensen	27.1	2-7-0-1 ¹ / ₄	9.38	Ejer matrikel 14
6		Christen Graversen	0.47	0-0-1-2	9.04	Sdr. Thise
7		Jens Andersen	0.46	0-0-1-1 ¹ / ₂	9.78	Fra Thise
8		Søren Jensen	0.22	0-0-0-2 ¹ / ₄	9.55	Fra Dybdal, Thise
9		Jens Jacobsen	0.22	0-0-0-2 ¹ / ₄	9.60	Fra Dybdal, Thise
10		Jens Nielsen Prins	0.22	0-0-0-2 ¹ / ₂	8.50	
11		Jens Jensen og Christen Pedersen	0.43	0-0-1-1	10.34	Matr. 2a og 3
12		Jungetgård: Fæster Christen Pedersen og Lars Andersen	4.92	0-4-0-1	9.64	Er givetvis Svogre
13		Christoffer Nielsen +Niels Christensen	0.94	0-1-1-2 ¹ / ₂	5.13	Thise Bundgård Hegnet i Thise
14		Morten Nielsen og Anders Christensen	0.47	0-0-1- ¹ / ₄	13.86	Matr. 1 og 5
15		Jens Jensen og Christen Pedersen	0.49	0-0-1-1	10.50	Matr. 2a og 3
Sum			132.2	15-5-3-1 ³ / ₄	8.40	
		Til Langesgård	50.6	(4-7-1-1) ²⁾	10.28	
		Til Thise	<u>5.4</u>	?		
I alt			188.2			

¹⁾ Ifølge sogneprotokol for Stouby ang. 1844-matriklen ([KMS/Geodatastyrelsen](#))

²⁾ Er beregnet ud fra bonitet/takst på matrikel 2a = Langesgård under Eskjær. Jeg har ikke de enkelte marker's areal og takst, så der ligger lidt usikkerhed her.

I figur 14 er arbejdet videre med oplysningerne fra sogneprotokollen angående jorden's dyrkningsværdi/klassificering på de enkelte ejendomme. For de enkelte gårde i Stouby er der ikke stor forskel i dyrkningsværdien – dog har matrikel 5 noget ringere jord, hvilket også fremgår af sognekortet. Jorden, der er gået til Langesgård er dog af noget ringere kvalitet.

I figur 15 er der foretaget en sammenligning med matriklen af 1688 og 1844. Jordens dyrkningsværdi i Stouby i forbindelse med 1844—matriklen er ret kraftig omvurderet.

Figur 14. Jordens dyrkningsværdi/klassificering

Matr.	Hartkorn – 1844	Areal, ha	Areal under takst 10		Hektar pr. tdr. hartkorn
			Hektar/ha	%	
1	3.09	26.4	11.9	45	8.54
2a	3.07	25.1	11.3	45	8.19
3	2.81	21.9	10.1	46	7.79
4	2.90	22.9	11.9	52	7.90
5	2.89	27.1	14.9	55	9.38
6-15	<u>0.98</u>	<u>8.8</u>	<u>14.9</u>	<u>85</u>	<u>8.98</u>
Sum	15.74	132.2	67.6	51	8.40
Langesgård	4.92	50.6	30.8	61	10.28

Figur 15: Stouby's hartkorn i 1770 og 1844

Gård:	1688-matrikel	Ejer Udskiftningskort	Matr. 1844 Nummer	Hartkorn	
				1770	1844
1	Søren Lauridsen	Christen Sørensen	4	4.28	2.90
2	Jens Jepsen	Morten Nielsen	1	5.34	3.09
3	Jens Christensen	Jens Jensen	2a	5.11	3.07
4	nn Christensen	Christen Pedersen	3	5.06	2.81
5	Knud Danielsen	Anders Christensen	5	2.08	2.89
6	Bernt Knudsen	= Stoubygård		9.03	
Sum				<u>30.90</u>	<u>14.76</u>
Ændring: Matr. 6-15 Langesg.		Fri hartkorn ¹⁾		2.13	
				<u>- 5.92</u>	<u>4.92</u>
I alt				27.11	20.66

1)

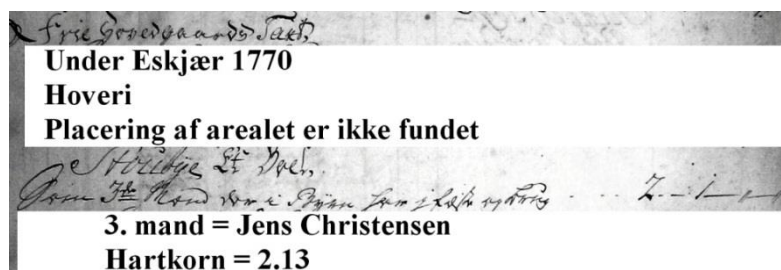

Det samlede hartkorn i Stouby er herefter 33.03 tdr. hartkorn. Arealet ifølge udstykningskortet var således:

- * Ifølge figur 15 og 16 132.2 hektar
- * Overført til Langesgård 50.6 hektar
- * Overført til Sdr. Thise 5.4 hektar

* I alt 188.2 hektar

Ved anvendelse af hartkorn ved hoveriet 1770 og arealberegningen på udstykningskortet skulle der 5.7 hektar til pr. tdr. hartkorn. Beregningerne til 1844-matriklen viste, at der total i Stouby var 15.74 tdr. hartkorn. Med 132.2 hektar skal der ifølge 1844-matriklen så 8.40 hektar til pr. tdr. kartkorn.

Kvægpesten 1747-1749

I Skivebogen 1731 har dyrlæge [Kristen Klastrup](#) grundig gennemgået konsekvensen af kvægpesten's hærgen i årene 1747-49. Tabet for Stouby er gengivet i figur 16 og til sammenligning er tabet fra andre områder medtaget

Figur 16: Kvægpesten – tab i Stouby m.m.

Område	Hartkorn, tdr.	Tab af kreaturer	Tab/tdr. hartkorn
Stouby	33.0	30	0.91
Bønderjord under Eskjær	267.4	297	1.11
Eskjær Hovedgård	43.4	127	2.93
Til sammenligning:			
Lille Thorum	87.8	112	1.28
Brokholm	14.3	18	1.26
Hinnerup	71.8	130	1.81

Selve Eskjær er ramt meget hårdt, mens Stouby er sluppet billig. Omkring 1770 var gårdene i Stouby dog placeret ret tæt omkring Eskjær Møllevej 6 – så tætheden af kreaturer skulle betinge et større tab. For Lille Thorum, Brokholm og Hinnerup er der som gennemsnit tabt 1.50 kreaturer pr. tdr. hartkorn. Desværre er der ved brand i Skive gået en del oplysninger tabt, således at man ikke ved hvad den enkelte fæster har tabt ved kvægpesten.

Jeg har tidligere nævnt, at der kunne være omkring 90 kreaturer i Stouby, hvilket betyder at en trediedel er døde af kvægpesten.



Eskjær: Skeel.info.dk

Gårde i Stouby ejerlav

Handelspriserne er angivet således med et eksempel 200.000/150.000 kroner – således at det første tal er selve handelsprisen, mens det sidste tal er den offentlige vurdering (ejendomsskyld). I figur 17 er angivet placeringen af gårde og huse i Stouby

Figur 17

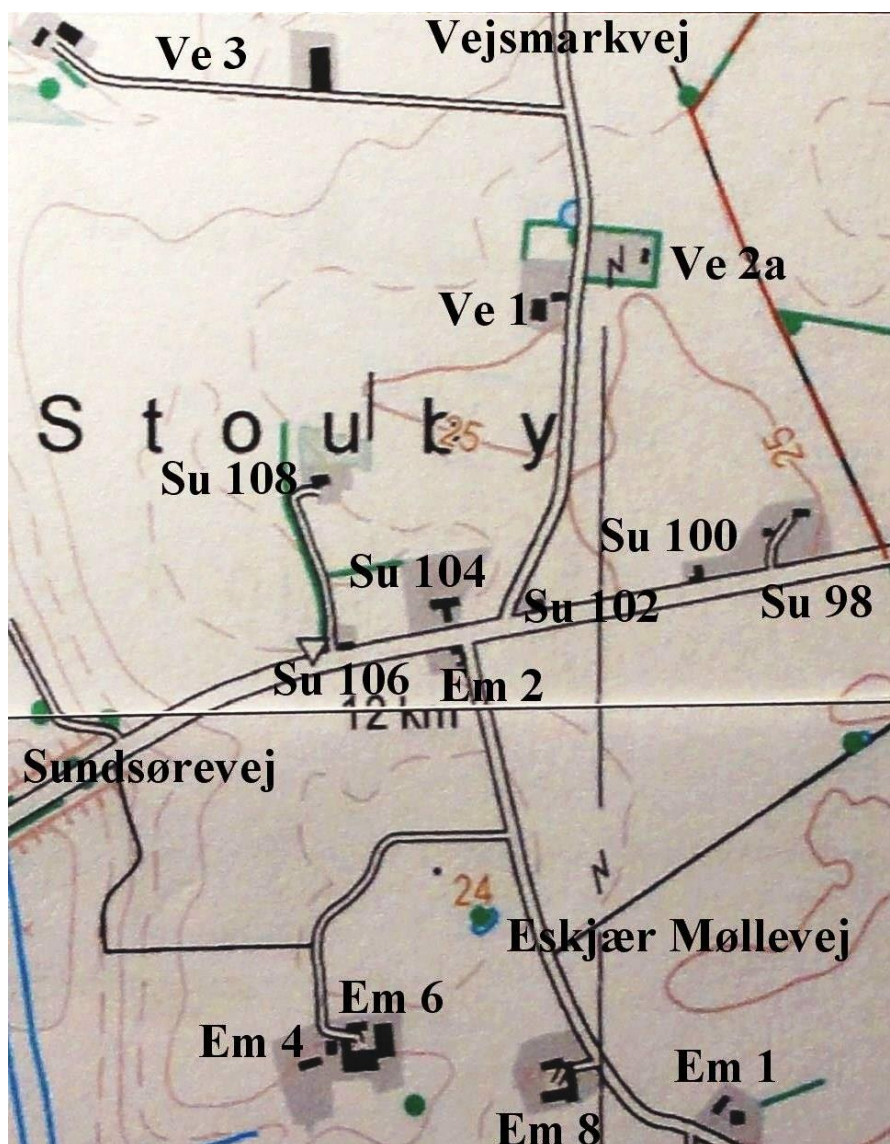

Eskjær Møllevej 1 – matr. 1h – 1407 m²

Stuehuset er opført 1900

FT 1906: Jens Kr. Pedersen og Andersine Marie Pedersen

FT 1911: Jens Kr. Pedersen og Andersine Marie Pedersen

Kristen Jensen og Else Jensen Bundgaard

FT 1916: Kresten Jensen og Else Jensen

FT 1921: ???

- FT 1925: ???
 FT 1930: Harald Christiansen og Johanne Pedersen
 00.00.194?: Henrik Henriksen og Agnete J. Henriksen gift 1949. Agnete er datter af Harald Kristiansen og Johanne Pedersen
 03.01.1977: Fra Agnete J. Henriksen m.fl. for 76.000/40.000 kroner på 1ha og 2r under Eskjær
 2013: Salg



Foto: Ivar Kristoffersen – november 2013



Foto: Ivar Kristoffersen – 2013

Eskjær Møllevej 2 – matr. 2e – 978 m²

Stuehus opført 1910 og er revet ned i 2013

- FT 1890: Kristian Bilgrav og Ane Marie Sørensen
 FT 1901: Niels Kr. Thomsen og Ane Marie Sørensen. Han er kommet fra Jebjerg 1891.
 Kristen Jensen - skomagersvend
 FT 1906: Niels Kr. Bilgrav og Ane Marie Sørensen – Skomagemester og Kresten Jensen, Skomagersvend
 FT 1911: Niels Kristian Bilgrav og Ane Marie Sørensen
 FT 1916: Skomager C. Bilgrav og Ane Marie Bilgrav
 FT 1921: Kristian Bilgrav og Marie Bilgrav og Kresten Jensen
 FT 1925: Kristian Bilgrav og Anne Marie Bilgrav – samt Kristen Jensen og Petra Bilgrav
 FT 1930: Kresten Jensen og Petra Katrine Bilgrav som husbestyrerinde.
 09.03.1930: Anne Marie Bilgrav født Sørensen (1864-1930) dør

33 1/2 15. 3987 2 3/3 31

33 1/2 15.

4458/1

NIELS PETERSEN
Sagfører
Næstved, Skive

204302

40 KRONER

SKIVE

257/1006

31

3986

SK Ø D E.

Undertegnede Landpost Laurits Knudsen af Jøhørg skøder, sælger og endelig overdrager herved til ligeledes underskrevne Jensine Maren Kathrine Bilgrav af Stouby den mig ifølge tingløst Adkomst - tilhørende Ejendom af Stouby By, Grinderlev Sogn, skyldsat under:
Matr. Nr. 2_a uden Hartkorn
med påstaaende Bygninger, disses mur- og sømfast Tilbehør, derunder Kækkelovne, Komfur og Grubekedel, samt alt hvad der findes paa Ejendommen.

33 1/2 15. 3987 2 3/3 31

4458/31

NIELS PETERSEN
Sagfører
Næstved, Skive

3 KRONER

SKIVE

257/1067

SKIVE

Mellen undertegnede Jensine Maren Kathrine Bilgrav af Stouby og ligeledes undertegnede Skomager Niels Chr. Bilgrav, sammesteds, og hustru Ane Marie født Sørensen oprettes herved følgende
Bopælskontrakt.

Jeg Jensine Maren Kathrine Bilgrav indrømmer herved førnavnede Niels Chr. Bilgrav og Hustru Ane Marie født Sørensen det til saa længe, de lever, at bo og bruge den mig ifølge Adkomst, der ti ngløses samtidig herved, tilhørende Ejendom af Stouby By, Grinderlev Sogn, skyldsat under:
Matr. Nr. 2_a uden Hartkorn

28.03.1931: Kristian Jensen fra Petra Katrine Bilgrav
 04.01.1958: Kristian Jensen (1878-1958) dør
 05.05.1972: Petra Katrine Bilgrav til Eva Pallisgaard Nielsen for 26.000/84.000
 Eva er en niece til Petra ([Edith Pedersen](#))
 00.00.0000: ????
 2013: Nedrevet



Kristen Jensen, Niels Chr. Bilgrav, Anne Marie og Petra Bilgrav
 Foto: Johan Børstenbinder – ca. 1917 og gengivet efter Skiveegnens jul 1989



B1853 – Lokalhistorisk arkiv – Thorum
 Kortspil i haven: Thomas og Jens Bilgrav sønner af skomager Niels Chr. Bilgrav og Kristen Jensen. Foto: Johan Børstenbinder



Anne Marie og Niels Chr. Bilgrav

Matr. 3b – Eskær Møllevvej 4. Gammelt gårdnummer Nr. 5.

Matr. 1664: Eske Sørensen med hartkorn $7-0-2-0^{2/3} = 7.07$ tdr.

Matr. 1680: Bendix Christensen med gammelt hartkorn $7-0-2-0^{2/3} = 7.07$ tdr.

Matr. 1688: Bendix Christensen med hartkorn $5-0-2-0 = 5.06$ tdr.

Bendix Christensen bliver gift den 15. januar 1693 i Aasted kirke med Karen Dalstrup fra Risum (jvo.dk). Karen Dalstrup er døbt den 16. marts 1667 i Aasted kirke som datter af Chresten Dalstrup i Risum. Hun er søster til Anne Christensdatter i Eskær Møllevvej 6

04.06.1719: Jep Pedersen (Folie 37) haft den siden 1704 og med hartkorn $5-0-2-0$

07.08.1729: Christen Pedersen fra Sdr. Thise (Folie 94) med hartkorn $5-0-2-0$

00.00.0000: Søren Pedersen – ved fæstet 1753 til Niels Jacobsen angives, at det er efter en Søren Pedersen. Der er ikke før 1753 fundet et fæstebrev til en Søren Pedersen, og det kan ikke være Søren Pedersen under Matrikel 4, idet han kun er 13 år i 1753

24.03.1753: Niels Jacobsen (Folie 157 og 172) med hartkorn $5-0-2-0$. Niels Jacobsen var på Eskær gods ved fæsterets indgåelse

Hov. 1770: Niels Jacobsen med hartkorn $5-0-2-0$

FT 1787: Niels Jacobsen og Karen Pedersdatter

10.11.1791: Peder Christensen fra Mogenstrup (folie 290) efter Niels Jacobsen med hartkorn $5-?-?-?$

FT 1801: Peder Christensen og Bodil Thomasdatter

FT 1834: Christen Pedersen og Else Pedersdatter

FT 1840: Christen Pedersen og Else Pedersdatter

FT 1845: Christen Pedersen og Else Pedersdatter

07.02.1849 Søren Peder Christensen – aftægtskontrakt Christen Pedersen og kone Else Pedersdatter

FT 1850: Søren P. Christensen og forældrene Christen Pedersen og Else Pedersdatter

FT 1855: Søren Christensen og forældrene

FT 1860: Søren P. Christensen og forældrene

- FT 1870: Søren P. Christensen og Else Chirstine Jensen
 FT 1880: Søren P. Christensen og Else Kirstine Jensen
 FT 1890: Søren Peter Kristensen og Else Kristine Jensen
 FT 1901: Jens Jensen og Mariane Jensen
 FT 1911: Jens Jensen og Mariane Jensen
 FT 1921: Jakob Balling og Anne Marie Balling til Dan
 FT 1925: ?????
 27.05.1927: Arne Evald Pedersen fra Degnsgård i Højslev bliver gift i Thise kirke med Elna Christensen, Thise Torp søster til Axel Christensen. Adressen er Sundsørevej 111.
 FT 1930: Arne Evald Pedersen og Elna Pedersen
 15.06.1936: Boline og Aksel Kristensen ([Birthe Trærup født Husted](#)) fra Arne Evald Pedersen på 3b, 3c, 11, 13 og 15.
 02.05.1986: Ellen Margrethe Pedersen for 543.125/650.000 kroner datter af Axel Kristensen og gift med Evald Pedersen søn af Søren Pedersen, Eskjær Møllevej 3.
 07.05.199? Doris Jørgensen for 670.000/650.000 Kroner. Barnebarn af Boline og Aksel og datter af Ellen Margrethe ([Harald M. Thomassen og Edith Pedersen](#))
 2013: Salg



kb 1961

Til højre ses delvis bygningerne tilhørende Eskær Mølle 6. Bemærk at bygninger hertil er hvide bortset fra en bygning til venstre for stuehuset og som er en svinestald.



Foto: Ivar Kristoffersen – august 2014

Stuehuset under renovering – de gamle driftsbygninger revet ned.



Foto: Ivar Kristoffersen – august 2013

S.P. står for Søren Peder – gravstenen står i diget ud mod parkeringspladsen

Matr. 2a – Eskær Møllevej 6.

Matr. 1664: Jens Christensen med hartkorn 6-1-0-0 = 6.13 tdr.

Matr. 1680: Jens Christensen Brokholm med hartkorn 6-7-2- 0^{2/3} = 6.94 tdr.

Matr. 1688: Jens Christensen Brokholm med hartkorn 5-0-3-2 = 5.11 tdr.

Jens Christensen, Stouby bliver gift den 22. september 1689 i Aasted kirke med Anne Christensen, Dalstrup, Risum (jvo.dk). Hun er givetvis datter af Chresten Dalstrup i Risum og søster til Karen Dalstrup gift med Bendix Christensen, Eskær Møllevej 4

05.06.1719: Jens Pedersen (Folie 43) med hartkorn 5-0-3-2

16.12.1725: Jørgen Poulsen (Folie 87 og 130) med hartkorn 5-0-3-2 og har overtaget efter Jens Pedersen.

Hoveri 1770: Jens Jensen med hartkorn 5-0-3-2. Fæstebrevet er ikke fundet

13.03.1777: Mette Pedersdatter skifte (F 154). Mette Pedersdatter var gift med Jens Jensen, og de havde børnene: Villads, Jens, Maren, Anne, Mette og Kirsten
I boopgørelsen mangler der oplysninger, idet ikke alle sider er intakte. Der angives, at der er 8-9 kreaturer – hvoraf 3 er stude. Der er givetvis heste på gården, men det kan ikke ses. Aktiverne bliver opgjort til 85 rigsdaler, mens passiverne er opgjort til 100 rigsdaler – d.v.s. der har ikke været noget at arve.

FT 1787: Jens Jensen (56 år – d.v.s. født omkring 1731) og Bodild Christensdatter (48 år – d.v.s. født omkring 1739). Datteren Kirsten (19 år) og sønnen Jens (13 år)

Fra Brejl.dk: Skifte efter Jens Lauridsen i Tordal i Grønning sogn. 26.4.1798, 1798/27.

A: Halvsøster Bodil Jensdatter g.m. Jens Ødegaard i Stouby i Grinderslev sogn
NB! Bemærk navnet Ødegaard, men også navnet Bodil Jensdatter. Jeg antager, at det er den samme som Bodild Christensdatter (FT 1787) og Bodil Larsdatter (FT 1801)

FT 1801: Jens Jensen (70 år) og Bodil Larsdatter (69 år) skal være Christensdatter.
Sønnen Jens Jensen (27 år) og dennes kone Bodil Sørensdatter og 1 tjenestekarl

1803 28/2 (302) eft. Bodil Christensdatter & Jens Jensen i Stouby.
 Arvinger: en Halvbroder Niels Christensen Sævel i Jøbjerg,
 (en D.) Peder Kusk paa Grestrup Mark, en D. Jørgen
 Christensen i Samstrup, en D. Laurits Christensen i Tøn-
 dering, Christen Andersen's Kone i Ellberg Maren
 Christensdatter, en Halvsøster. —

Skifteprotokollen er ødelagt i venstre side. Ved boopgørelsen angives der at være 8 heste, 5 kreaturer og 8 får. Aktiverne er total opgjort til 206 rigsdaler, men der er ikke angivet passiver.

1803 1/3 Sk. eft. Jens Jensen af Fredslund & Siri Andersens Sognekone
 Børn: Villads Jensen af Fredslund; Jens J. paa Stedet;
 Maren J. & Morten Nielsen i Stouby; Mette J. & Villads
 Mathen i Store Breum; Kirsten J. & Niels Sors i N. Thise;
 Ane J. & Jens Vester i Thise og efterladt Niels 13, Jens 11,
 Loren 6, Mette 10, Bodie 5 Aar. — Arvinger efter hans
 uelig afdøde Kone Bodil Christensdatter — se omst. Uddrag!
 Der er Tvist om hendes anførte Arvinger kan kaldes hendes
 Halvsøster, da hun var sin Fars Slægfredsarn. —

Eskjær skifteprotokol 1790-1818

Her bør bemærkes, at der efter Jens Jensen står ødegård – så reel kan det være Stoubygård

Skifte efter Bodil Christensdatter 28. februar og Jens Jensen den 4. marts 1803 – d.v.s. de er død med 4 dages mellemrum. I skiftet efter Bodil Christensdatter angives kun hendes arvinger samt Jens Jensen og havde ingen børn

Efter skiftet efter Jens Jensen Ødegård angives nedenstående børn, som han har med Mette Pedersdatter, der er død i 1777.

- * Villads Jensen af Fredslund i Breum by. Han er født omkring 1757-58 og var ved folketællingen 1787 angivet gift med Kirsten Marie Mogensdatter, men som er død 1801. De havde børnene Mette og Jens. Ved folketællingen 1834 er Villads Jensen aftægtsmand hos sønnen Jens Villadsen, der bor i Mogenstrup og er gårdmand, sognefoged og lægsmand
- * Jens Jensen på stedet – og er født omkring 1774
- * Maren Jensdatter og gift med Morten Nielsen i Stouby, Eskær Møllevej 8. Ved folketællingen 1787 er hun sandsynligvis hos sin faster Ane Jensdatter gift med Christen Pedersen/Hachild, Eskær Møllevej 6 og angives med en

alder på 27 år og d.v.s. født omkring 1760. Hun er efter 1801 blev gift med Morten Nielsen.

- * Mette Jensdatter gift med Villads Madsen, Breum, der 1801 angives som huusmand med jord. Mette Jensdatter´s alder angives til 40 år og d.v.s. født omkring 1761. De har en søsterdatter ved navn Mette hos sig
- * Kirsten Jensdatter gift med Niels Christensen Pors i Nørre Thise. Hun dør 1837 i Mogenstrup i en alder af 72 år, men ønsker at blive begravet på Thise Kirkegård. Hun er født omkring 1765. De havde børnene Mette, Christen Nielsen Pors og Jens.
- * Ane Jensdatter, som er død og var gift med Jens (*Sørensen*) Vester i Thise. Ved folketællingen 1801 er Jens Sørensen Vester gift 2. gang med Anna Jacobsdatter. Fra første ægteskab er der børnene: Niels, Jens, Bodil, Søren.

FT 1834: Jens Jensen (60 år) og Bodil Sørensdatter (60 år), sønnen Jens Jensen (33 år) og dennes kone Dorthe Pedersdatter (33 år) – samt deres datter Bodil (3 år) og Jens (1 år) og 1 tjenestekarl.

22.04.1837: Jens Jensen dør i en alder af 63 år.

FT 1840: Bodil Sørensdatter (enke), sønnen Jens Jensen, der driver gården og dennes kone Dorthe Pedersdatter – deres børn Bodil og Jens, Peder og Jesper samt 1 tjenestekarl. Ved folketællingen 1845 bor Jens Jensen og Dorthe Pedersdatter i et hus på Mogenstrup hede

FT 1845: Esper Andersen (31 år) og fra Lybye, Mette Pedersdatter (31 år) og fra Dølby, og Bodil Sørensdatter som aftægtskone og plejesønnen Peder, som er Bodil Sørensdatter´s barnebarn.

FT 1850: Esper Andersen, Mette Pedersdatter, 3 tjenestefolk og 1 skrædderpige Bodil Sørensdatter og plejesønnen Peder. De angives at bo på en gård, men er ikke angivet under Esper Andersen, men det er givetvis samme gård.

FT 1855: Esper Andersen og Mette Pedersdatter

06.08.1856: Bodil Sørensdatter dør som enke i Stouby

FT 1860: Esper Andersen, Mette Pedersdatter, 3 tjenestefolk og 1 plejedatter Mette Kirstine Jensen (14 år)

FT 1870: Esper Andersen og Mette Pedersdatter

FT 1880: Mette Pedersdatter og 3 tjenestefolk

FT 1890:

1	Jørgen Peder Thomassen	M	44	G				
2	Karen Marie Kristensen	K	37	G				
3	Thomas Thomassen	M	14	U				
4	Kirsten Thomassen	M	8	U				
5	Morten Thomassen	M	6	U				
6	Bodil Thomassen	M	4	U				
7	Hans Thomassen	M	2	U				
8	Marianne Jakobsen	K	15	U				

Jørgen Peder Thomassen er født omkring 1845 i Eskær Mølle som søn af Thomas Jørgensen og Birthe Pedersdatter fra Thorning sogn. Thomas Jørgensen er fra Aasted og er søn af Jørgen Bodilsen og Karen Jensdatter, Aasted Mølle.

FT 1901:

17	Jørgen Peder Thomsen	M.	1845	2	U.	Føllekirken	17
2	Karen Marie Thomsen	K.	1852	28	U.	Føllekirken	17
3	Martin Thomsen	M.	1855	13	U.	Føllekirken	17
4	Birthe Thomsen	M.	1855	24	U.	Føllekirken	17
5	Hans Thomsen	M.	1857	25	U.	Føllekirken	17
6	Marinus Thomsen	M.	1892	2	U.	Føllekirken	17

06.01.1910: Thomas og Marinus Thomassen på 2a, 17 og 18
Hartkorn: 2a = 2-6-3-2, 17 = 0-0-0-2 og 18 = 0-0-0-2. Det samlede hartkorn bliver 2.91 tdr. Det samlede areal udgør for 2a = 21.2 ha og for 17+18 = 0.46 ha

FT 1921: Thomas og Marinus Thomassen og deres forældre Jørgen Peder Thomassen og Karen Marie Thomassen – samt Margrethe Øhrberg – tyende/husgerning.

16.05.1923: Karen Marie Christensen dør og bliver begravet på Grinderslev Kirkegård

FT 1925: Thomas og Marinus Thomassen og deres fader Jørgen Peder Thomassen samt husholderen Laura Møller.

25.03.1933: Jørgen Peter Thomsen dør og bliver begravet på Grinderslev Kirkegård

02.12.1939: Marinus Thomassen bliver gift i Skive kirke med Petrine Andrea Møller, der er født i Brooklyn som datter af Niels Møller og Hansine Elisabeth Kjær. Hansine og Niels Møller havde bopæl i Thorum – Lille Thorumvej 2.

16.11.1941: Thomas Thomassen dør og bliver begravet på Grinderslev Kirkegård

04.03.1942: Arveudlægsskøde til Marinus Thomassen på ½ af 2a, 17 og 18 og 6v. Nu enejer Hartkorn på 6v under Brokholm gårde = 0-0-0-½ = 1489 m².

21.10.1968: Søn, der sammen med ægtefællen stadig bor på ejendommen i 2021



B3024 – lokalhistorisk arkiv, Thorum

På billedet, der sammen med næste billede, er indleveret af Harald Møller Thomassen, ses fra venstre: Marinus, Jørgen Peder og Thomas



B3025 – Lokalthistorisk arkiv - Thorum

ESKJÆR MØLLEVEJ 6, STOUBY,
7870 ROSLEV, tlf. 07-576069.
HARALD MØLLER THOMASSEN,
gårdejer, født d. 24.-5.-1943, søn
af Marinus Thomassen, Stouby,
gift med Anne Marie Graass Ve-
stergaard, født d. 16.-6.-1948,
datter af Aksel Vestergaard,
Grønning.

A.M.T. er husassistent i Pensio-
nistkøkkenet i Skive.

H.M.T. er ansat på Danterm i
Skive. Han overtog gården d. 15.-

8.-1968 fra sin far, Marinus Thomassen, nuværende ejer er 3. generation på gården,
som har været i slægtens eje i ca. 100 år

Matr. nr. 2a m.fl. Areal 21,7 ha.

Stuehuset er opført 1868 og gennemrestaureret, stalde opført 1965, 1977 og 1981,
lade 1904 og maskinhus 1985. Gården drives udelukkende med planteproduktion bestå-
ende af byg, hvede, raps og ærter. Der findes 2 traktorer, gennemløbstørreri, halm-
fyr og udmugningsanlæg. Maskinstation bruges til høst.



Foto: Kastrup Luftfoto.

Danske gårde i tekst og billeder 1989

Den lille bygning til højre for stuehuset er en svinestald.

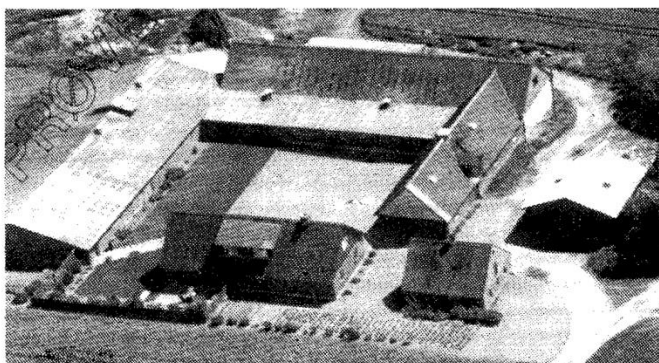

Foto: Ivar Kristoffersen – november 2013



Matr. 1 - Eskjær Møllevej 8 - Gammel gårdnummer 3

- Matr. 1664: Villads Sørensen med hartkorn $6-4-2-2^{2/3} = 6.57$ tdr
- Matr. 1680: Jens Jepsen med 1664-hartkorn på $7-0-2-0^{2/3} = 7.07$ tdr.
- Matr. 1688: Jens Jepsen med $5-2-3-0 = 5.34$ tdr.. Gammel gårdnummer var Nr. 3
- 02.01.1713: Peder Lauridsen (folie 41) efter Jens Jepsen med hartkorn 5-2-3-0
Peder Lavesen fra Stouby bliver gift den 25. september 1729 i Thorum kirke med Anne Jensdatter fra Møgelthorum
- 18.10.1741: Willads Pedersen (folie 142) efter Peder Lauridsen og med hartkorn $2-5-1-1\frac{1}{2}$ på $\frac{1}{2}$ -gård. *Hvem der har været fæste på den anden halvgård er ikke fundet*
- 03.08.1758: Niels Mortensen (Folie 160) fra Møgelthorum efter Willads Pedersen med hartkorn 5-2-3-0. *Niels Mortensen er døbt den 13. december 1733 i Thorum kirke som søn af Morten Jensen (Digemand) i Roslevgården, Møgelthorumvej 1 og som var en fæstegård under Eskjær.
Han var gift med Anne Jensdatter – en søster til Jens Jensen på Stoubygård, og de fik sønnen Morten Nielsen. Ved folketællingen 1801 angives, at Morten Nielsen er gift med Maren Hansdatter, der er død 1801-03. De fik sønnen Jens Mortensen. Efterfølgende er Morten Nielsen blevet gift med Maren Jensdatter fra Stoubygård.*
- 07.01.1763: Christen Pedersen fra Mogenstrup (folie 172) efter Niels Mortensen. *Christen Pedersen blev gift med enken Anne Jensdatter*
- Hov.1770: Christen Hakkild/Christen Hachild/Christen Pedersen – Hoveri under Eskjær med 5-2-3-0

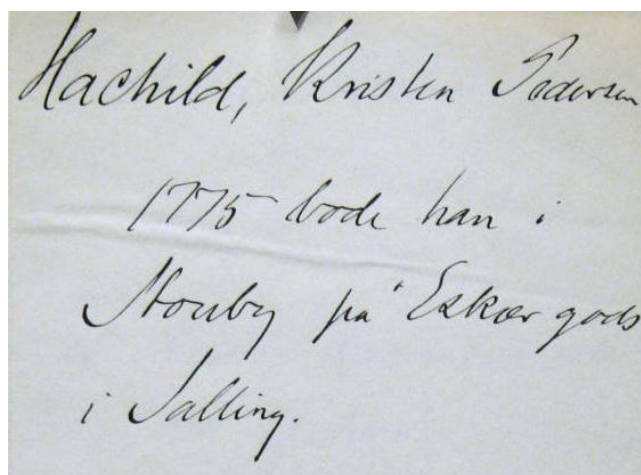

Hachild, Kristen Pedersen
1775 - boede han i
Stouby på Eskjær gods
i Salling.

Nygårds sedler

- FT 1787: Christen Pedersen og Anne Jensdatter
- FT 1801: Christen Pedersen og Anne Jensdatter
- Efter 1801: Morten Nielsen gift med Maren Hansdatter, der er død inden 1803.

Hakkeild, Kristen
 1811 i Skovby, Grin.
 datter søn.
 (Jy. Landv. ltr. jonn.
 1811 nr. 357)

Nygårds sedler

- FT 1834: Jens Mortensen og Ane Kirstine Nielsdatter – *der stammer fra Grinderslev sogn*
 FT 1840: Jens Mortensen og Ane Kirstine Nielsdatter
 22.08.1844: Jens Mortensen dør i en alder af 44 år
 24.12.1844: Enken efter Jens Mortensen - Ane Kirstine Nielsdatter
 FT 1845: Anne Kristiane Nielsdatter og bl.a. sønnen Niels Jensen
 FT 1850: Ane Kirstine Nielsdatter og sønnen Niels Jensen
 FT 1855: Ane Kirstine Nielsdatter og sønnen Niels Jensen
 23.12. 1860: Niels Jensen med skøde
 FT 1860: Ane Kjerstine Nielsdatter og sønnen Niels Jensen
 FT 1870: Niels Jensen og Bodil Jensen
 Bodil Jensen er datter af Ane Sørensdatter og Jens Poulsen, Mogenstrup
 FT 1880: Niels Jensen og Bodil Jensen
 FT 1890: Niels Jensen og Bodil Jensen
 FT 1901: Niels Jensen og Bodil Jensen
 10.03.1903: Henrik Jensen - skøde
 FT 1906: Henrik Jensen og Karen Iversen (gift *Jensen*)
 22.10.1910: Niels Jensen (1832-1910) død
 21.01.1911: Bodil Jensdatter (1834-1911) dør
 FT 1911: Henrik Jensen (søn af Niels Jensen) og Karen Jensen
 FT 1916: Henrik Jensen og Karen Jensen
 FT 1921: Henrik Jensen og Karen Jensen
 FT 1916: Henrik Jensen og Karen Jensen
 FT 1925: Henrik Jensen og Karen Jensen
 FT 1930: Henrik Jensen og Karen Jensen
 15.12.1934: Henrik Jensen (1874-1934) dør
 29.10.1936: Karen Jensen – skøde på 1a, 6b og 2g
 07.10.1950: Karen Jensen født Iversen (1874-1950) dør. Ved dødsfaldet betegnes hun som gårdejerske
 03.11.1950: Niels Aage Jensen for 95.057/37.400 kroner. Da han overtager ejendommen efter sin mor er han 43 år.

19.01.1979: Niels Aage Jensen og søn af hans husholderske Astrid Pedersen. Prisen var 550.000/930.000 kroner

14.12.1983: Søn af hans husholderske Astrid Pedersen

11.03.1997: Søren Chr. Henriksen fra Vejsmarkvej 3

2013: Salg



kb 1961



Foto: Ivar Kristoffersen – november 2013



Niels Jensen's familiegravsten, der står i diget ud mod parkeringspladsen. Nederst på stenen står Stouby. Følgende har været begravet i familiegravstedet:

Niels Jensen (1832-1910) og gift med Bodil Jensen (1834-1911).

Henrik Jensen (1874-1934) og gift med Karen Jensen født Iversen (1875-1950)

Der kan selvfølgelig været tidligere personer f.eks. Niels Jensen's forældre - kan være begravet samme steds.



Grinderslev kirkegård: Foto: Ivar Kristoffersen

Sundsørevej 98 – matr. 1f – 3.940m² og 1c – 4.911 m²

Stuehus bygget 1875 og istandsat 1999

1f:

- FT 1880: Jens Melsen og Jensine Jensen, inderske
- FT 1890: Jens Mehlsen og Jensine Jensen. Husmand og under fattighjælp
- FT 1901: Jens Mehlsen og Jensine Jensen - Daglejer og på fattighjælp
Kristian Vodsbæk og Kirstine Kristine Kristensen. Han var murer. Kommet fra Thise i 1898
- FT 1906: Jens Mehlsen og Jensine Jensen – Daglejer og væverske
- FT 1911: Jens Melsen og Jensine Jensen
- FT 1916: Jens Kr. Knudsen, Tækkemand og Mette Marie Knudsen, Husbestyrerinde
Jens Melsen og Jensine Melsen
- 07.06.1918: Jens Mehlsen (1831-1918) og begravet på Grinderslev Kirkegård
- 29.11.1952: Jensine Mehlsen (1853-1952) dør på Skive alderdomshjem og begravet på Grinderslev Kirkegård. Hvornår hun er flyttet på alderdomshjem vides ikke

1c:

FT 1906: Kresten Olesen og Maren Nielsen, Han er smedmester



FT 1911: Kresten Olesen og Maren Nielsen, han er smed

FT 1916: Kristian Olesen og Maren Olesen. Alderdomsunderstøttelse. Han er smed

FT 1921: Kristen Olsen og Maren Olsen. Alderdomsunderstøttelse. Han er smed

08.06.1924: Kristen Olsen (1849-1924) dør. Var gift 1. gang med Kirstine Jensen og 2. gang med Maren Nielsen/Olesen

FT 1925: Maren Olsen

13.02.1937: Maren Olesen født Nielsen (1845-1937) dør på Breum Alderdomshjemmet. Var gift 2. gange og derudover oplyste kirkebogen, at hun var et såkaldt uægte barn

1f og 1c

19.04.1941: Maren Katrine Olesen fra Esper Jensen Espersen på 1c, 1f og 54-Thise

02.05.1986: Alice Kristensen og Henning Mogensen 160.000/180.000 kroner

24.04.1987: Anne Marie Lumby og Steen Jacobsen for 350.000/210.000 kroner

21.03.1994: Vibeke Dissing Overgaard og Sven Erik Overgaard for 550.000/280.000 kroner

2013: Salg



Foto: Ivar Kristoffersen – november 2013



Sine og Jens Mehlsen

Sundsørevej 100 – Matr. 2c – 1.000 m²

Stuehus bygget 1900 og istandsat 1982

22.12.1922: Kommunen fra Jens Kr. Nielsen

01.10.1962: Ejvind Seerup for 4.000/6.000 kroner

10.08.1983: Svend Aage Christensen for 60.000/140.000 kroner. Og Alice Jespersen

2013: Salg



kb 1959



Foto: Ivar Kristoffersen – november 2013

Fra gårdspladsen henholdsvis fra Sundsørevej



Foto: Karl Johan Thomsen - 2008

**Sundsørevej 102 – Matr. 2i – 650 m² - Købmandsforretning. Udstykket fra 2g
Bygget 1933**

15.01.1934: Anton Hedegård fra Anders Pedersen for 19.500/19.500

16.07.1944: Nielsine Marie Pedersen Hedegård (1877-1944) dør

00.00.1960: Anton Hedegaard (1868-1960) dør

00.00.1960: Kristen Christensen/Kran Mortensen og Marie Christensen – samt deres 3 børn
Anna Margrethe, Niels og Søren Christensen. De stammer fra Vejsmark ([Edith
Pedersen](#))

00.00.1971: Niels Christensen dør

10.07.1985: Anne Marie Christensen og Søren Christensen – skifteretsattest
Anne Marie Christensen for 14.500/14.500

21.06.1997: Markus Henriksen for 200.000/250.000

2013: Salg



Foto: Ivar Kristoffersen – november 2013



Marie og Anton Hedegaard. Foto: Karl Johan Thomsen 2008

Sundsørevej 104 – matr. 2b – 1.5 ha

Stuehus bygget 1922

- FT 1880: Hans Pedersen og Marie Dorthea Sengebusch
 FT 1890: Hans Pedersen og Marie Dorthea Senge Busch. Han var skomager
 FT 1890: Hans Henrik Jacobsen og Bodil Rasmussen. Han var betegnet som husmand.
 28.10.1900: Hans Henrik Jacobsen (1837-1900) dør. Han er født i Aarhus som uægte barn. Bodil Rasmussen er fra Selde. Ved folketællingen 1880 boede de i Vium, Harre sogn
 FT 1901: Hans Pedersen født omkring 1830 og Marie Dorthea Pedersen født omkring 1826. Alderdomsunderstøttelse
 Bodil Rasmussen enke efter Hans Jacobsen
 FT 1906: Laurids Knudsen og Marianne Sørensen. Han Snedkermester
 Bodil Rasmussen og datteren Anne Marie Jacobsen
 FT 1911: Laurids Knudsen og Maren Knudsen. landpost
 Bodil Rasmussen
 FT 1916: Anders Pedersen og Marie Pedersen og Bodil Jacobsen/Rasmussen
 FT 1921: Anders Pedersen og Ane Marie Pedersen og Bodil Jacobsen, slægting
 FT 1925: Anders Pedersen og Ane Marie Pedersen og Bodil Jacobsen som aldersrentenyder
 FT 1930: Anders Johan Pedersen og Ane Marie Pedersen og Bodil Jacobsen – betegnet som bedstemor
 Anne Marie datter af Bodil Jacobsen
 25.02.1936: Anders Johan Pedersen på 2b og 2g fra Bodil Rasmussen og Jørgen P. Thomsen
 28.07.1937: Bodil Jacobsen født Rasmussen (1850-1937) dør
 02.05.1959: Henning Pedersen, fra Anders Johan Pedersen for 50.000/21.200 kroner
 Før 2013: Enke efter Henning Pedersen



kb 1961



Foto: Ivar Kristoffersen – november 2013



Foto: Karl Johan Thomsen - 2008

Sundsørevej 106 – matr. 2d – 359 m²
 Stuehus bygget 1870 og istandsat 1995

22.08.1913: Johan P. Laustsen fra Henriette Katrine Knudsen
 Ved folketællingen 1911 er Johan Peder Lauridsen og Kjerstine Lauridsen i
 Vejsmark

FT 1916: Johan P. Laustsen og Kjerstine Laustsen. Landarbejder

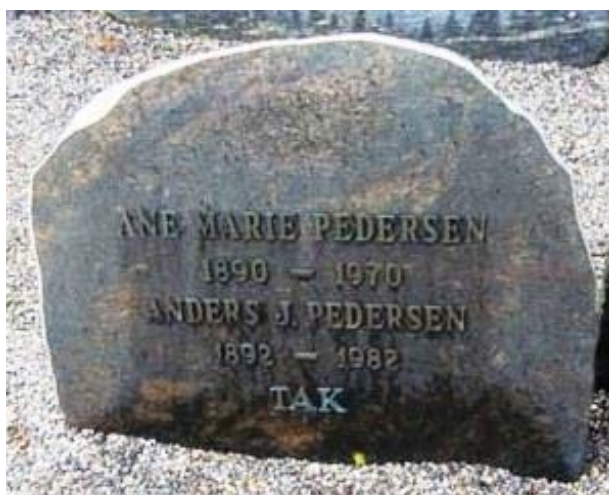
- 06.02.1919: Ane Kirstine Laustsen født Nielsen Vestergaard dør (1886-1919)
 28.10.1919: Johan P. Laustsen gifter sig med Ane Martine Vestergaard - søster til Ane Kirstine
 FT 1921: Johan Peder Laustsen og Anne Marie Vestergård Laustsen
 FT 1925: Johan Peter Laursen og Mathilde Laursen, Han er børstenbinder. Mathilde og Anne Marie er den samme person
 FT 1930: Johan Peder Laustsen og Ane Marie Laustsen
 03.10.1984: Ane Martine Lauridsen til Torben Andersen for 180.000/130.000 kroner
 10.05.1991: Lars Erik Søndergaard og Ole Pabst for 200.000/150.000 kroner
 19.02.1996: Salgfor 139.793/200.000 kroner

I Skiveegnens jul 1989 skriver [Else Steen Sørensen](#): *Børstenbinderiet blev et livsarbejde for ham. Men ikke de eneste. Han var murer, snedker, maler, tapetserer, sadelmager, glarmester, havemand, inkassator, tællingsmand og sygekassebestyrelsesmedlem. De sidste tre hverv var kommunale.*
 Af samme artikel fremgår, at han var selvlært fotograf og med eget lavet fotografiapparat.

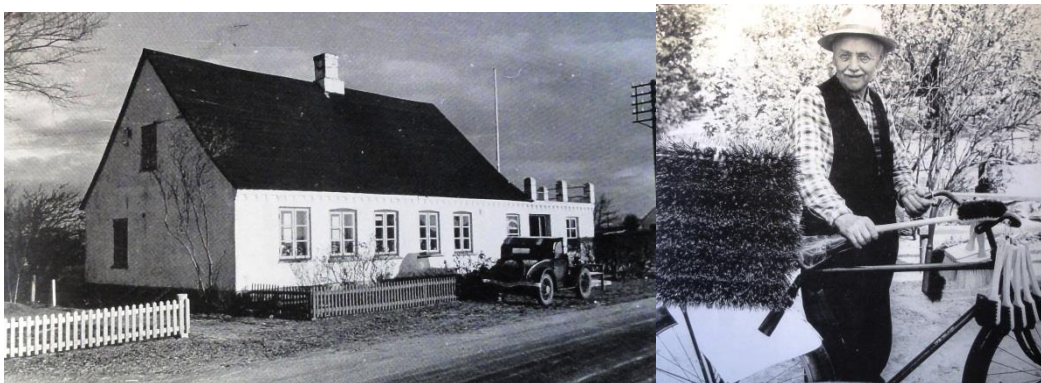

Sundsørevej 106 og Johan Børstenbinder
 Gengivet efter Skiveegnens jul 1989



Foto: Ivar Kristoffersen – november 2013



Kirstine og Johan Peter Laustsen

Matr. 4 og matr. 3a - Sundsørevej 108. Gammel gårdnummer Nr. 4

- Matr. 1664: Givetvis Lawe Jensen med hartkorn $6-4-2-0^{2/3} = 6.57$ tdr.
- Matr. 1680: Søren Lauridsen med 1664-hartkorn på $6-5-0-0 = 6.63$ tdr
- Matr. 1688: Søren Lauridsen med hartkorn $4-2-1-0 = 4.28$ tdr.
- 11.08.1695: Lawe Jensen fra Stouby (folie 28) efter Søren Lauridsen – ingen angivelse af hartkorn
Lave Jensen fra Stouby bliver gift den 28. juli 1709 i Ramsing kirke med Maren Pedersdatter (jvo.dk)
- 07.10.1758: Christen Lawesen (Folie 156) efter faderen
- 25.05.1763: Søren Pedersen, Breum (folie 173) efter Christen Lawesen med hartkorn $5-0-1-1\frac{1}{4}$
NB! Hartkornet er tjekket en ekstra gang så det kan være en fejl – jvnf., at ved hoveriet 1770 er hartkornet $4-2-1-0$.
Et skifte 1773 (Folie 125) viser at Søren Pedersen er søn af Peder Bundgaard i Breum og som var gift med Karen nn.
- Hoveri 1770: Søren Pedersen med hartkorn $4-2-1-0$
- FT 1787: Søren Pedersen gift med Anne Jensdatter – søster til Christopher Jensen på matr. 5 – Bommerland som senere er blevet til Bomlund, Vejsmarkvej 3. De har en datter ved navn Karen og en søn ved navn Peder
- FT 1801: Søren Pedersen og Ane Jensdatter
- FT 1834: Christen Sørensen og Birthe Christensdatter. *Christen er søn af Søren Pedersen*
- FT 1840: Christen Sørensen og Birthe Christensdatter
- FT 1845: Christen Sørensen og Birthe Christensdatter
- FT 1850: Christen Sørensen og Birthe Christensdatter
- 30.03.1853 Søren Christensen – aftægtskontrakt til Christen Sørensen og Birthe Christensdatter
- FT 1855: Søren Christensen og hans forældre
- FT 1860: Christen Sørensen og Birthe Christensdatter og sønnen Søren Christensen
- FT 1870: Søren Christensen og Birthe Pedersen

- FT 1880: Kristen Nielsen Østergaard og Maren Sørensen, der er datter af Birthe og Christen Sørensen
- 10.03.1881 Christen Nielsen Østergaard
- FT 1890: Kresten Nielsen og Maren Sørensen
- 11.01.1895: Fra Else Sørensen til Just Jensen. Else Sørensen søster til Maren Sørensen
- FT 1901: Just Jensen – ugift
- FT 1911: Just Jensen og Maren Kristensen
- FT 1916: Just Jensen og Maren Jensen
- 28.06.1918 Fra Just Jensen til Jens Peder Ladefoged
- FT 1921: Jens Peder Ladefoged og Dorthe Marie Ladefoged. Kommet fra Lem 1918.
- FT 1925: Jens Peder Ladefoged og Dorthe Marie Ladefoged
- 02.02..1925 Fra Jens Peder Ladefoged til Niels Kr. Stisen og Marie Stisen. Senere Haugaard i Rærup – hans fødehjem
- 25.04.1940 Fra Niels Kristian Stisen til Bertel Husted på 3a, 4g, 5d, 5e, 9 og 12g
- Omkr. 1980: Sonja og Karl Bjerregård
- 11.03.1992: Søren Chr. Henriksen og Kristiane Henriksen født Dalgaard.



kb 1956

Bemærk de mange kornneg bag gården – altså er billedet taget i august



Vejsmarkvej 1 – matr. 1b – 5.7 ha

Stuehus bygget 1910 og øvrige bygninger 1898 og 1998

- FT 1901: Mathias Poulsen og Jensine Oline Nielsen
- FT 1906: Mathias Poulsen og Jensine Oline Nielsen
- FT 1911: Mathias Poulsen og Jensine Oline Nielsen
- FT 1916: Mathias Poulsen og Jensine Oline Poulsen
- FT 1921: Mathias Poulsen og Jensine Oline Poulsen
- 27.07.1922: Mathias Poulsen (1856-1922) dør og begravet på Grinderslev Kirkegård
- FT 1925: Jensine Poulsen og sønnen Jens som bestyrer
- FT 1930: Jensine Oline Poulsen
- 19.12.1935: Jens Poulsen og nn på 1b, 1g, 2f, 4b, 4e, 4d, for 30.100/13.300 kroner –
- 30.03.1939: Jensine Oline Poulsen født Nielsen (1867-1939) dør
- 24.02.1993: Kjeld Pedersen og Karen Bjerregård Jepsen for 510.000 kroner (600.000)
Kjeld Pedersen er barnebarn af Jens Poulsen



kb 1959



Vejsmarkvej 2a – matr. 4e – 3.499 m²

Transformator station

Matr. 5 – Vejsmarksvej 3. Gammel gårdnummer Nr. 2

Ejendommen er givetvis udflyttet omkring udskiftningen i 1785, og har tidligere ligget lidt syd for Eskjær Møllevej 8

1657: Kan være Erich Sørensen

Matr. 1664: Michel Poulsen med hartkorn 2-0-0-0 = 2 tdr.

Matr. 1680: Knud Danielsen Hopp med 1664-hartkorn 2-0-0-0 = 2 tdr.

Matr. 1688: Knud Danielsen Hopp med hartkorn 2-0-2-2 = 2.06 tdr.

Knud Danielsen Hopp o.1640 – 1723. Gift o.1680 med Birthe Pedersdatter, og som er død 1725 (**K.E. Jacobsen**). Herredsfoged 1673-87; Skriver 1687-1723

29.12.1725: Knud Knudsen = søn (Folie 91), der var barnefødt i Stouby i Grinderslev sogn, gården i fæste af Johan Parsberg til Eskjær og Skivehus - efter moderens dødelige afgang:

"... det boel i bemelte Stouby, som hans Sallig fader Knud Danielsen Hop og hans moder Birthe Pedersdatter i forlening af min Sal. farmoder frue Helle Gyldenstjerne begge deres lifstid vare forundte bestaaende af H.korn Nye LandmaalingsMatricul 2 tdr 2 fd 2 alb

04.07.1731: Jens Christensen, der stammer fra Møgelthorum med hartkorn 2-0-2-2

04.12.1760: Sønnen Christopher Jensen med hartkorn 2-0-2-2

1768¹⁹ d. d. eft. Anne Jacobsd. i Stouby og Jens Christensen.
 Børn: Christopher 36, Johanne og Chr. Pedersen Fisker
 i Mogenstrup, og Anne og Søren Pedersen i Stouby.

Boopgørelsen viste, at der var 3 heste (2, 15 og 21 år), 4 kreaturer bl.a. 2 med en alder på 12 og 16 år. Der var 8 får og 1 gris. Af aktiverne på 41 rigsdaler udgjorde husdyrene 25 rigsdaler. Passiverne blev opgjort til 62 rigsdaler, hvoraf 2 "manglende" heste var sat til 32 rigsdaler, bygningerne's manglende tilstand blev sat til 13 rigsdaler og det kommende landgilde var på 4 rigsdaler.

Christopher Jensen bliver den 7. november 1767 i Thorum kirke med Johanne Jensdatter i Hinnerup. Forloverne er Christen Pedersen, Mogenstrup – hans svoger og Anders Nielsen, Nørre Thise – hendes svoger.

Hoveri 1770: Christopher Jensen med hartkorn 2-0-2-2 og med "udsæd" 7 tdr – 2 skp.

1787¹⁸ d. d. eft. Christopher Jensen i Stouby og Johanne Christensen. Børn: Maren 16, Jens 13, Jacob 11, Christen 6 Åar. – Af dødes svoger Søren Pedersen i Stouby.

Fejl: Skal være Johanne Jensdatter

Boopgørelsen viste 3 heste, 4 kreaturer, 6 får og en gris. De samlede aktiver udgjorde 87 rigsdaler, mens passiverne udgjorde 167 rigsdaler, hvoraf 8 arbejds a'16 rigsdaler udgjorde 128 rigsdaler. Derudover skulle karlen Niels Michelsen overtage fæstet ved at gifte sig med enken

FT 1787: Johanne Jensdatter, enke og karlen Niels Michelsen

00.00.1787: Niels Michelsen – fæstebrev. Hartkorn ikke nævnt

FT 1801: Johanne Jensdatter og Niels Michelsen

28.12.1832: Henrik Carstensen med hartkorn 2-2-0-1¼

Henrik Carstensen er født 1798 som søn af frøhandler Carsten Laursen og Maren Nielsdatter i Breum

FT 1834: Henrik Carstensen og Maren Jensdatter

FT 1840: Henrik Carstensen og Maren Jensdatter

FT 1845: Henrik Laustsen (skal være Carstensen) og Maren Jensdatter

FT 1850: Henrik Carstensen og Maren Jensdatter

FT 1855: Henrik Carstensen og Maren Jensdatter

FT 1860: Henrik Carstensen og Maren Jensdatter

FT 1870: Henrik Carstensen og Maren Jensdatter

06.06.1877: Henrik Carstensen (1798-1877) dør

FT 1880: Maren Jensdatter og hjemme bl.a. Søren Chr. Henriksen

FT 1901: Søren Chr. Henriksen og Maren Pedersen

14.09.1891: Maren Jensdatter (1807-1891) dør

FT 1911: Søren Chr. Henriksen og Maren Pedersen

FT 1921: Søren Chr. Henriksen og Maren Henriksen

FT 1925: Markus Henriksen og faderen Søren Chr. Henriksen
FT 1930: Markus Henriksen og faderen Søren Chr. Henriksen
00.00.1969: Søren Chr. Henriksen og Kristiane Dalgaard datter af Magda og Poul Dal
Dalgaard, Strandgården, Lyby
00.00.0000 Søn
2013: Sønnen, har stadig ejendommen. Hans ægtefælle døde i december 2020



kb 1956



Gammel driftsbygning.





Foto: Ivar Kristoffersen – november 2013

Teksten over døren er ”Bomlund”. ”Vandet” er Brokholm sø og udsigten er fra terrassen. Ved besøget den 27. november sås græssende svaner og en stor flok af gæs.





Henrik Karstensen
1798-1877
og
Maren Jensen
1807-1891

Stenen står i diget ud
mod parkeringspladsen



Fire generationer på Grinderslev kirkegård
Foto: Ivar Kristoffersen - oktober 2013

Nuværende matrikel numre i Stouby

I figur 18 angives situationen i 2013. De 6 oprindelige gårde i Stouby er blevet til 41 matrikler

Figur 18: Matrikelnumre og areal 2013 i Stouby

Matrikel	Indgår i matrikel	Adresse	Hektar
1a		Eskjær Møllevej 8	2.6
1b	Sammen med 4 b	Vejsmarkvej 1	6.0
1c	Sammen med 1f	Sundsørevej 98	0.5
1d	Udgået af matriklen		
1e	Indgår i 2b	Sundsørevej 104	1.5
1f	Sammen med 1c	Sundsørevej 98	0.4
1g	Sammen med 1b	Vejsmarkvej 1	
1h		Eskjær Møllevej 1	1407 m ²
1i	Indgår i 1b	Vejsmarkvej 1	
1k	Sammen med 5a	Vejsmarkvej 3	12.9
1l	Sammen med 5a	Vejsmarkvej 3	9.2
1m	Under Eskjær		1.7
2a		Eskjær Møllevej 6	20.9
2b		Sundsørevej 104	1.5
2c		Sundsørevej 100	1.000 m ²
2d		Sundsørevej 106	359 m ²
2e		Eskjær Møllevej 2	978 m ²
2f	Indgår i 1b	Vejsmarkvej 1	
2g	Indgår i 2b	Sundsørevej 104	
2h	Indgår i 2b	Sundsørevej 104	
2i		Sundsørevej 102	650 m ²
2k	?		
2l	?		
2m	Overført Grinderslev	Vihøj 2	2.6
3a	Indgår i 5a	Vejsmarkvej 3	
3b		Eskjær Møllevej 4	1.3
3c	Overført Grinderslev	Vihøj 2	11.0
4a		Sundsørevej 108	1.8
4b	Indgår i 1b	Vejsmarkvej 1	7.7
4c	Udgået		
4d	Indgår i 1b	Vejsmarkvej 1	
4e		Vejsmarkvej 2a	0.3
4f	Indgår i 5a	Vejsmarkvej 3	2.5
4g	??		
4h	Indgår i 5a	Vejsmarkvej 3	640 m ²
4i	Indgår i 5a	Vejsmarkvej	21.4
5a		Vejsmarkvej 3	22.6
5b	Indgår 2i Eskjær		1.1
5c	Indgår 2k Eskjær		
5d	Indgår i 5a	Vejsmarkvej 3	
5e	Indgår i 5a		
5f		Vejsmarkvej 3	5.2

Kontrolforening – mælkeydelse 1934/35 – 1974/75

Salling Landboforening/Landbo-Limfjord har stillet kontrolforeningsbøger til rådighed. Der er valgt at vise oplysninger for hvert 10. år. Der er angivet race: B = Blandet, J = Jersey, Jy = Jydsk kvæg, R = RDM/Rød Dansk Malke race, K = Korthorn og S =SDM/Sortbroget Dansk Malke race. Der er beregnet gennemsnit for de enkelte år. I kolonnen yderst til højre er ydelsen angivet i kg 4% mælk, hvilket betyder, at mælken er korrigeret til en fedtprocent på 4% . E = Eskær Møllevej, S = Sundsørevej og V = Vejsmarkvej

1929/30

Vej	Navn	Race	Årskøer	Mælk, kg	Fedt%	Smørfedt kg	Kg 4%
V3	Markus Henriksen	K	8.5	3.326	3.72	124	3.106

1934/35

Vej	Navn	Race	Årskøer	Mælk, kg	Fedt%	Smørfedt kg	Kg 4%
E6	Brdr. Thomassen	K	9.9	3.846	3.65	140	3.644
E8	Karen Jensen (enke)	K	13.6	3.194	3.50	112	2.954
V1	Jens Poulsen	K, R	5.6	3.407	3.58	122	3.192
V3	Markus Henriksen	K, R	<u>10.1</u>	<u>3.661</u>	<u>3.62</u>	<u>133</u>	<u>3.452</u>
	Gennemsnit		9.8	3.509	3.59	126	3.291

1939/40

Vej	Navn	Race	Årskøer	Mælk, kg	Fedt%	Smørfedt kg	Kg 4%
E6	Brdr. Thomassen	K	10.3	3.609	3.83	138	3.517
E8	Karen Jensen	R	12.2	3.155	4.03	127	3.169
S108	Bertel Husted	K, R, J	13.3	3.393	3.63	123	3.205
V1	Jens Poulsen	K, R	5.8	3.948	3.51	139	3.658
V3	Markus Henriksen	K, Bl	<u>9.7</u>	<u>2.958</u>	<u>3.73</u>	<u>110</u>	<u>2.838</u>
	Gennemsnit		10.3	3.360	3.76	126	3.241



Jydsk malkekvæg

1944/45

Vej	Navn	Race	Årskøer	Mælk, kg	Fedt%	Smørfedt kg	Kg 4%
E4	Aksel Kristensen	K,R	8.9	3.434	3.99	137	3,428
E6	Marinus Thomassen	Bl	6.8	3.466	3.98	138	3.455
E8	Karen Jensen	R	13.9	2.980	3.94	117	2.953
S108	Bertel Husted	K, R	<u>12.2</u>	<u>3.552</u>	<u>3.68</u>	<u>131</u>	<u>3.381</u>
	Gennemsnit		10.5	3.323	3.88	129	3.261

1949/50

Vej	Navn	Race	Årskøer	Mælk, kg	Fedt%	Smørfedt kg	Kg 4%
E4	Aksel Kristensen	Bl	11.6	3.843	4.12	158	3.912
E6	Marinus Thomassen	Bl	15.9	4.023	4.00	161	4.023
E8	Karen Jensen	R	14.4	3.993	3.89	155	3.927
S108	Bertel Husted	Bl	15.8	4.141	3.65	151	3.924
V1	Jens Poulsen	R	<u>7.3</u>	<u>3.802</u>	<u>3.77</u>	<u>143</u>	<u>3.671</u>
	Gennemsnit		13.0	3.988	3.88	155	3.918

1954/55

Vej	Navn	Race	Årskøer	Mælk, kg	Fedt%	Smørfedt kg	Kg 4%
E4	Aksel Kristensen	R	10.6	3.825	4.24	162	3.962
E6	Marinus Thomassen	R	11.3	3.572	4.27	153	3.718
E8	Niels Aage Jensen	R	15.9	3.784	3.86	146	3.705
S108	Bertel Husted	R	<u>14.6</u>	<u>3.701</u>	<u>4.09</u>	<u>152</u>	<u>3.753</u>
	Gennemsnit		13.1	3.723	4.09	152	3.773

Der er ikke fundet en forklaring på hvorfor mælkeydelsen i 1954/55 er faldet med 145 kg pr. ko i forhold til 1949/50

1959/60

Vej	Navn	Race	Årskøer	Mælk, kg	Fedt%	Smørfedt kg	Kg 4%
E4	Aksel Kristensen	S	9.6	4.336	4.51	195	4.665
E6	Marinus Thomassen	R	13.6	4.023	4.20	169	4.143
E8	Niels Aage Jensen	Bl	16.1	4.131	4.17	172	4.238
S108	Bertel Husted	Bl	<u>16.1</u>	<u>4.775</u>	<u>4.09</u>	<u>196</u>	<u>4.843</u>
	Gennemsnit		13.9	4.327	4.21	182	4.464

1964/65

Vej	Navn	Race	Årskøer	Mælk, kg	Fedt%	Smørfedt kg	Kg 4%
E4	Aksel Kristensen	Bl	12.1	4.843	4.24	205	5.017
E6	Marinus Thomsen	Bl	13.4	4.388	4.06	178	4.425
E8	Niels Aage Jensen	Bl	16.7	4.810	4.08	196	4.869
S108	Bertel Husted	Bl	15.0	4.637	4.18	194	4.760
V3	Markus Henriksen	S	<u>16.4</u>	<u>5.202</u>	<u>4.02</u>	<u>209</u>	<u>5.217</u>
Gennemsnit			14.7	4.798	4.10	197	4.871

1969/70

Vej	Navn	Race	Årskøer	Mælk kg	Fedt%	Smørfedt kg	Kg 4%
E4	Aksel Kristensen	R	11.9	4.761	3.87	184	4.664
E6	Harald Møller Thomassen	Bl	14.2	3.919	3.80	149	3.803
E8	Niels Aage Jensen	Bl	22.9	4.516	3.92	177	4.461
S108	Bertel Husted	Bl	21.4	5.012	4.10	206	5.095
V3	Søren Chr. Henriksen	S	<u>30.8</u>	<u>4.611</u>	<u>3.83</u>	<u>177</u>	<u>4.499</u>
Gennemsnit			20.2	4.595	3.92	180	4.538

1974/75

Vej	Navn	Race	Årskøer	Mælk kg	Fedt%	Smørfedt kg	Kg 4%
E4	Aksel Kristensen	R	10.3	4.571	4.04	185	4.603
E6	Harald Møller Thomassen	S	15.5	5.798	3.97	230	5.769
E8	Niels Aage Jensen	S	10.1	5.666	3.95	224	5.626
V3	Søren Chr. Henriksen	S	<u>69.4</u>	<u>4.343</u>	<u>3.84</u>	<u>167</u>	<u>4.242</u>
Gennemsnit			26.3	4.706	3.90	184	4.635

I figur 19 er den gennemsnitlige ydelse pr. ko i Stouby sammenlignet med alle køer i Salling. De to kurver følger hinanden pænt – dog ikke de sidste 2 år, hvor Salling har en højere ydelse pr. ko.

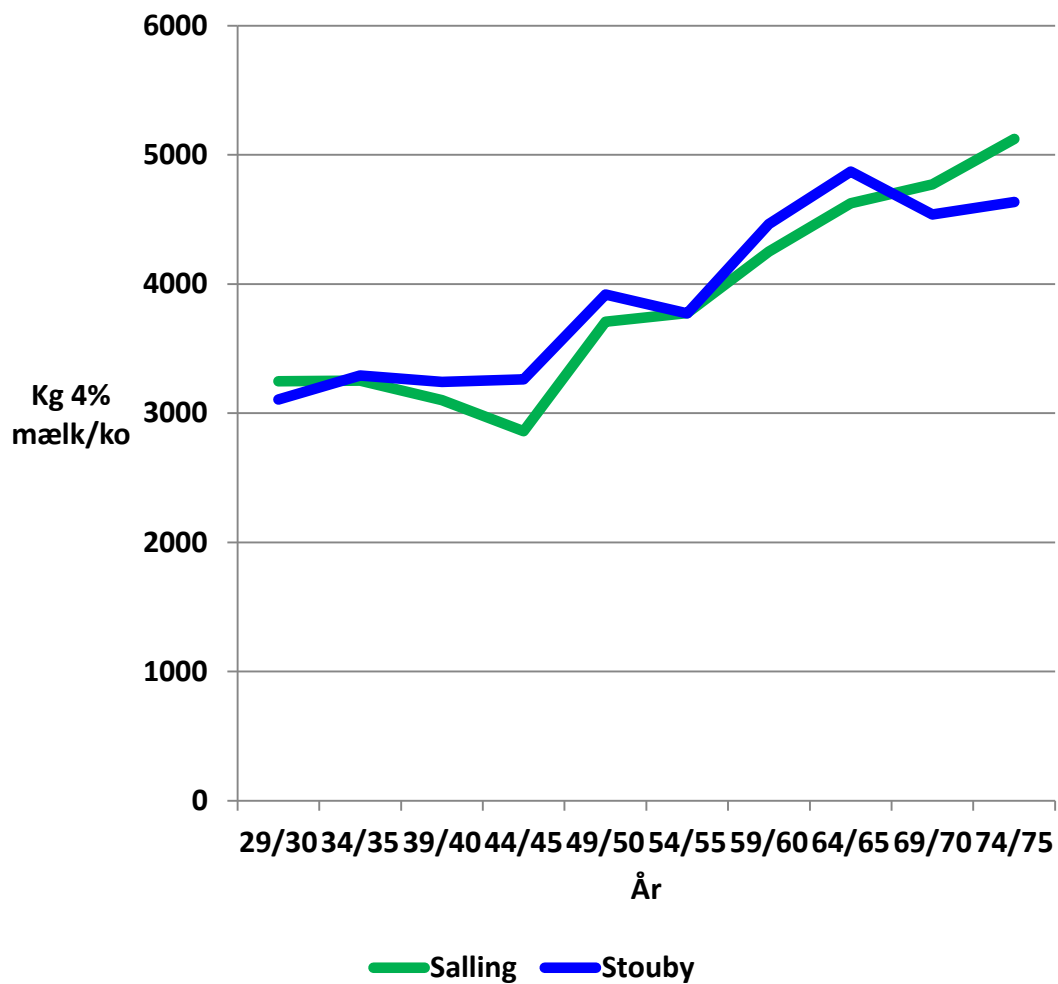
Figur19: Mælkeydelse ifølge kontrolforening

Litteratur

- Aakjær, Jeppe (1923):** Herren til Eskær og Skivehus – Skivebogen 1923
Arkivalieronline.dk: Kirkebøger, ejendomsoplysninger
Arkivalieronline.dk: Folketælling 1855, 1870, 1901, 1906, 1911, 1916, 1921, 1925, 1930
Dam, Henny (2013): Personlige oplysninger om beboere i Stouby
Dansk Demografisk Database: Folketæl. 1787, 1801, 1834, 1840, 1845, 1850, 1860, 1880
Dansk Landbrug, Forlaget (1988): Danske gårde i tekst og billeder – bind 2.
Det Kongelige Bibliotek (2014): Luftfoto af gårde 1948-1961 lagt på nettet
Geodatastyrelsen/Kort- og matrikelstyrelsen: KMS-kort
Hansen, Jens Chr.: Landsarkivet – Viborg: Privat arkivsamling – H1(7)
Haurberg, John (2013): Personlige oplysninger via slaegtogdata.dk
Jacobsen, Knud Erik: Personlige oplysninger og tydning af tekster
Jacobsen, Knud Erik: Hopp-familien
Jensen, Conny: Personlige oplysninger ang. Thorumgård/Stoubygård
Jensen, Jens Jeppesen: Afskrifter af ældre dokumenter – Lokalhistorisk Arkiv, Thorum
Jonge, Nicolay (1777): Kongerigets chorografiske Beskrivelse.
Klastrup, Kristen (1931): Kvægpesten i Salling 1747-1749 – Skivebogen – 23. bind
Kristoffersen, Ivar (2012): Hinnerupbog og Møgelthorumbog
Kristoffersen, Ivar: Slægtsforskning om egne aner
Kristoffersen, Niels: Personlige oplysninger
Landbo-Limfjord: Kontrolforeningsresultater 1929/30 -1979/80 for hver 5. år
Lokalhistorisk arkiv, Thorum: Filmruller – skøde-panteprotokol, billeder og arkivalier
Nygaard, H.S.A.: Nygårds sedler
Olsen, Jens V.(jvo.dk): Furbasen
Pedersen, Edith (2013): Personlige oplysninger
Pedersen, Jørn Jeppe Toft (2012): Personlige oplysninger
Schütte, Birger (2013): Personlige oplysninger
Thomassen, Harald Møller (2013-14): Personlige oplysninger
Trærup, Birthe født Husted (2013): Personlige oplysninger

