Danskernes Historie Online
Danske Slægtsforskeres Bibliotek

Dette værk er downloadet fra Danskernes Historie Online

Danskernes Historie Online er Danmarks største digitaliseringsprojekt af litteratur inden for emner som personalhistorie, lokalhistorie og slægtsforskning. Biblioteket hører under den almennyttige forening Danske Slægtsforskere. Vi bevarer vores fælles kulturarv, digitaliserer den og stiller den til rådighed for alle interesserede.

Støt Danskernes Historie Online - Bliv sponsor
Som sponsor i biblioteket opnår du en række fordele. Læs mere om fordele og sponsorat her: https://slaegtsbibliotek.dk/sponsorat

Ophavsret
Biblioteket indeholder værker både med og uden ophavsret. For værker, som er omfattet af ophavsret, må PDF-filen kun benyttes til personligt brug.

Links
Slægtsforskernes Bibliotek: https://slaegtsbibliotek.dk
Danske Slægtsforskere: https://slaegt.dk

Nr. 142 April 1966 – 25. årg.

OM ALS OG SUNDEVED

Af museumsinspektør *J. Slettebo*, Sønderborg

ALS OG SUNDEVED er fra naturens side et rigt og afvekslende land. Formet af isen i talrige bakkedrag og langstrakte tunneldale, brudte af vige og søer, er det helt siden ældre stenalder blevet påvirket af flittig menneskelig virksomhed. Fra oldtiden stammer de første spor, efter de levende i tætliggende landsbyer, efter de døde i de talrige gravhøje. Nyere tids større menneskemængder har krævet byanlæg, centralt placeret i Sønderborg, siden også i Nordborg, Augustenborg, Broager og Gråsten. Vor egen tid har set den stærke industrialiserings ændringer af landskab og bebyggelse, især på Nordals og omkring Sønderborg. Moderne vejanlæg, store fabrikker og udstrakte boligkvarterer har sat sit stærke præg på Als og Sundeved.

(Fortsættes side 5)

Vort billede viser
Kongeskansen
på
Dybbøl Banke

*

Tilmeldelsesblanket
til årsmødet
side 13

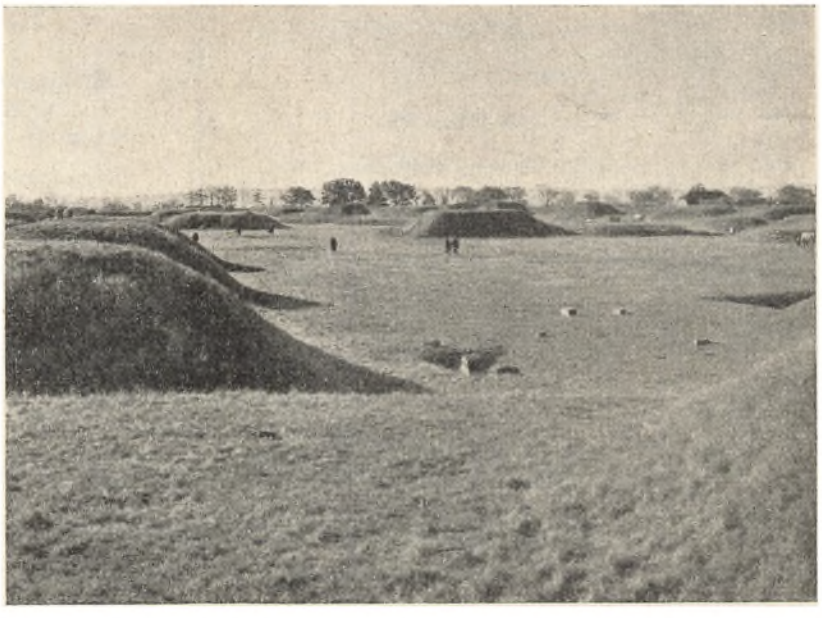

SLÆGTSGAARDEN

Udkommer hveranden måned.
Redigeret af *Ib Paulsen.*
Carit Etlarsvej 32, Odense. Tlf. 12 72 71.

DANSK SLÆGTSGAARDSFORENING
Postadresse: Postboks 221, Odense.
Kontor: Hybenvej 27, Hjallese.
Telefon: Odense 12 94 73 (09).
Postgironummer 831 42.
Kontoret modtager indmeldelser.
Alle breve til foreningen sendes til kontoret, artikler til bladet til redaktøren.
Andet samt private forespørgsler til formanden.
Forespørgsler ang. undersøgelser af enhver art bedes rettet til Slægtsgaards-arkivet.

»SLÆGTSGAARDSARKIVET«

Adresse: Slægtsgaardsarkivet, Det kgl. Bibliotek, København K. Tlf. Minerva 111.
Leder: Arkivar P. K. Hofmansen. Træffes personlig tirsdag og onsdag kl. 14–17.
Formand for arkivudvalget:
Salomon J. Frifelt, »Frifelt«, Ølgod.

Landsbestyrelsen:

Gdr. Chr. R. Christensen, (R), Badstrup, Uggerslev (formand). Tlf. (09) 85 11 49.
Gdr. N. Slemming, Rønne Allé 4, Rønde (næstformand). Tlf. Rønde (063) 7 12 03.
Civilingeniør H. M. Markersen, (R), Rødby Tlf. Rødby 90 11 19.
Gdr. Jørgen Petersen, Thorsgård, Gislinge. Tlf. Gislinge 32.
Proprietær Bent Bjergskov, Rosenlund, Kølstrup. Tlf. Rynkeby 17.
Gdr. Einer Petersen, Kikhavn, Hundested. Tlf. Hundested 149.
Hofjægermester Cederfeld de Simonsen, Erholm, Aarup. Tlf. Aarup 91 (helst kl. 9–10).
Gdr. Olaf Poulsen, Gundestrupgård, Års. Tlf. Års (086) – 2 11 69.
Gdr., sognefoged Grøntved, Mygdal, Hjørring. Tlf. Mygdal 31.
Gdr. Marcus Hansen, St. Duegård, Aakirkeby. Tlf. Aaker 10.
Gdr. Jens Skau, (R), Nygård, Øster Lindet. Tlf. (048) – 4 62 03.
Fru Nina Sørensen, Håstrup, Fredericia. Tlf. Smidstrup 210.
Gdr. H. Chr. Flytkjær, Rindom, Ringkøbing. Tlf. Ringkøbing 372.
Forfatteren Salomon J. Frifelt, »Frifelt«, Ølgod. Tlf. Krusbjerg 20.
Gdr. Jens Bligaard, Oddense, Balling. Tlf. Oddense 11.

Foreningens sekretær og konsulent:

Agronom H. Balle, tlf. Odense (09) 12 94 73 (træffetid på kontoret mandag og fredag fra 9–13, bedst efter aftale).

Foreningens juridiske konsulent:

Sagfører, cand. jur. M. Hesselbjerg, Hillerød. Tlf. Hillerød (03) 26 01 52.

Foreningens revisor:

Statsaut. revisor Kr. Foged, Rosenvængets Sideallé 8, København Ø. Tlf. Øbro 30 eller Øbro 5000.

Trykkeri:

Andelsbogtrykkeriet i Odense. Tlf. (09) 12 10 30.

Hovedkontor: Vesterport,
Vesterbrogade 8, København V.

Til Slægtsgaardsforeningens medlemmer

Alle manuskripter og billeder til optagelse i Slægtsgaardsbladet sendes til bladets redaktør:
Ib Paulsen, Carit Etlarsvej 32, Odense.

☆

Alle henvendelser om annoncer bedes sendt til kontorets adresse:
Postboks 221, Odense.

Husk altid tydelig afsenderadresse!

LANDCREDITKASSEN

Laan i landbrug, skov- og havebrug
samt grundforbedringslaan.

Laan kan tilbydes til rentefod 3½, 4, 4½, 5, 5½, 6, 6½ og 7 pct.
Kasseobligationer kan vederlagsfrit indskrives og noteres paa navn.

Creditkassen for Landejendomme i Østifterne

Anker Heegaardsgade 4, København V, telf. C. 9635

SLÆGTSGAARDEN

Medlemsblad for Dansk Slægtsgaardsforening

Nr. 142 April 1966 – 25. årg.

Årsmødet i Sønderjylland

18. og 19. maj 1966

SLÆGTSGAARDSFORENINGENS årsmøde holdes i år på Graasten Landbrugsskole og i Sønderborg onsdag den 18. og torsdag den 19. maj (Kr. himmelfartsdag).

Foreningens medlemmer med familie indbydes herved til årsmødet. Nye medlemmer, som indmeldes i foreningen inden 1. maj, får mulighed for at deltage i årsmødet.

Mødet åbnes onsdag eftermiddag kl. 13.00, og alle deltagerne – både herrer og damer – overværer aflæggelsen af beretningerne om foreningens opgaver og virksomhed og den efterfølgende drøftelse af aktuelle slægtsgårdsproblemer.

Hjemmenes og slægternes fortid og fremtid angår både den ældre og den yngre generation, og det forventes, at de der kan, tager nogle af slægtens unge med, og at så mange som muligt overværer det indledende eftermiddagsmøde, hvor de bestræbelser, der gøres for at bevare samhørigheden mellem hjemmene, jorden og de unge slægtled i fremtiden vil blive omtalt, og slægtsgaardsarkivets arbejde med at udforske og samle gårdenes og slægternes historie bliver belyst.

I en mødepause serveres kaffe i landbrugsskolens gymnastiksal.

For mødedeltagere, der når frem før mødetid, kan der blive lejlighed til at se mindemuren i Graasten og Graasten slotspark, som er åben for besøgende.

Med god bistand af sønderjyske slægtsgårdsfolk og turistchefen i Sønderborg har man bestræbt sig for at lægge årsmødet tilrette således at deltagernes tid og økonomi ikke belastes mere end nødvendigt.

Det er kun de færreste familier i landbrugsejendommene der, som andre kan tillade sig at tage på ferierejse i flere dage – mangel på medhjælp er i mange tilfælde en hindring herfor – men vel mødt til to dages årsmøde i Sønderjylland.

Indmeldelse sker på den andet sted i bladet værende indmeldelsesblanket.

Deltagere, der ønsker befordring med bus under egnsudflugtens kørsel på Als den 19. maj, kan bestille busbillet og lade egen vogn stå i Sønderborg, ligesom de, der kommer med tog til mødet, kan få busbefordring, hvis det ønskes. Deltagere fra Randers amt, som ankommer i turistbus, skal ikke bestille busbillet på indmeldelsesblanketten.

Medlemmer, der eventuelt ikke kan deltage i årsmødet før torsdag den 19. maj (Kr. himmelfartsdag), bedes også udfylde og indsende indmeldelsesblanketten og betale frokostbillet (punkt 2) og fællesudgifter (punkt 4).

Frokostanretningen og opdækningen til antallet af deltagere på Frydendal Kro er forudbestilt, og kun de, der har fået frokostbillet tilsendt fra foreningens kontor, kan indtage pladserne i spisesalen.

Ligesom i fjor begrænses deltagerantallet til arrangementets rammer med hensyn til pladsforhold. Alle deltagere skal være indmeldt og have billetter tilsendt. *Indmeldelsesfristen er 5. maj.*

I tilfælde af sygdom eller anden forhindring efter indmeldelsen bedes framelding sendt til foreningens kontor senest den 14. maj (som bemærket på indmeldelsesblanketten) af hensyn til afbestilling af hotelværelse og middags- og frokostkuverter, således at hele det indbetalte beløb kan refunderes.

PROGRAM:

Onsdag den 18. maj

Kl. 13 prc.: Årsmødet åbnes på Graasten Landbrugsskole. (Beliggenhed 1 km nord for hovedvej 8 mellem Graasten og Adsbøl. Fra hovedvejen ved vejviser til Fiskebæk).

DAGSORDEN:

1. Valg af dirigent og protokolfører
2. Formanden aflægger beretning

3. Arkivudvalgets formand aflægger beretning
4. Bladudvalgets formand aflægger beretning
5. Beretningerne drøftes
6. Fremlæggelse af regnskab og budget til beslutning
7. Valg af 8 medlemmer til hovedbestyrelsen. Efter tur afgår H. M. Markersen, Cederfeld de Simonsen, Olaf Poulsen, Holger Grøntved, Jens Skau, Nina Sørensen, H. Chr. Flytkjær og Jens Bligaard
8. Valg af revisor
9. Fastsættelse af årsmødet 1967
10. Eventuelt.

Kl. 14,30 Mødet afbrydes af en kort kaffepause.
Kl. 16,00 Mødet ventes sluttet.
Kl. 16,30 Ankomst til Dybbøl. Deltagerne går en kort tur på Monumentpladsen og til skanserne. Turistchef Per Christensen og museumsinspektør Jørgen Slettebo viser rundt og fortæller i korte træk om stedfundne begivenheder, historiske minder og udsynet over den smukke egn.
Kl. 17,15 Afgang fra Dybbøl.
Kl. 17,30 Ankomst til hotellerne, hvor deltagerne er indkvarteret.
Kl. 19,00 Middag i Teater-hotellets festsal og derefter kaffe og selskabeligt samvær til kl. 24,00.

Torsdag den 19. maj

Årsmødeudflugten

Kl. 8,15 Afgang fra Kirketorvet i Sønderborg. Der køres ad landevejen mod Nordals.
Kl. 8,45 Ankomst til *Egen kirke*. Pastor *J. Lærkes* indleder samværet i kirken med en morgensang og giver en kort redegørelse for kirkens historie og de faldnes minde og kirkestalden. Der sluttes med andagt. Efter en rundgang på kirkegården og ved den gamle kirkestald fortsætter turen forbi Danfoss til Nordborg.
Kl. 10,00 Ankomst til *Nordborg Slot,* hvor *Nordborg Slots Efterskole* har haft til huse siden 1920. – Forstander *Boye Andersen* modtager årsmødedeltagerne og fortæller om Nordborg Slots historie i store træk fra ca. 1150 og om efterskolen og ungdomsskolen. Der bliver lejlighed til at se slotsparken og udsigten over Nordborg Sø.
Kl. 10,45 Afgang fra Nordborg. Der køres forbi *Danfoss-fabrikernes* nybyggeri, og ved Torup køres ind i *Nørreskoven,* som strækker sig 10 km mod syd langs Als østkyst.
Kl. 11,30 spises frokost på *Frydendal Kro* ved skoven nord for Fynshav.
Kl. 13,30 Afgang fra Frydendal. Der køres mod syd langs østkysten over hovedvej 8 gennem Skovby og videre mod vest ad landevejen på Sydals.
Kl. 14,00 Ankomst til slægtsgården »*Majbølgård*«. Proprietær *Thomas Jessen* giver oplysninger om gårdens historie og om hvorlænge den har været i den nuværende slægts besiddelse. Der bliver lejlighed til at se den store smukke have og den interessante mindelund, hvor der er opsat store sten med indhuggede navne og årstal fra mange slægtled.
Kl. 14,45 Afgang fra Majbølgård.
Kl. 15,00 Ankomst til slægtsgården »*Paradisgård*« i Hørup sogn. Gårdejer *Jens Iversen* giver oplysninger om gården og slægtens tilknytning dertil. Der bliver lejlighed til at høre om landbruget og at se gårdens frugtplantage og haven, og fru Iversen giver adgang til gårdens stuer, hvor lange slægtstavler udarbejdet i Slægtsgaardsarkivet måske kan ses samtidig med interessante møbler og genstande fra forfædrenes tid.
Kl. ca. 16,00 afsluttes årsmødet på Paradisgård og udflugtsbusserne kører til Sønderborg og privatbilerne kører hver til sin egn. Vejlængden der gennemkøres ved udflugtsturen på Als udgør ca. 75-80 km. Nærmere omtale af Als og Sundevedegnens historiske minder, kultur, natur og seværdigheder er givet her i bladet i museumsinspektør *J. Slettebos* artikel.

Fotokopiering!

Manuskripter, originaldokumenter, attester, matrikelkort etc. fotokopieres.

Størrelse 21 × 30 cm: 1,50 kr. pr. kopi.
Størrelse 22 × 36 cm: 1,75 kr. pr. kopi.

Rabat ved større bestillinger!

Slægtsgaardsarkivet.
Det kgl. Bibliotek.
København K.

Als og Sundeved

(Fortsat fra side 1)

Står man ved otte-tiden om morgenen ved Chr. X's bro over Alssund, hører man måske nok klokken på sømandsskolen slå glas, men først og fremmest får man indtryk af den tætte trafik af biler og cyklister, der søger at presse sig over broen. Og kommer man om eftermiddagen ud ad Nordborgvejen og stiller sig ved fire-tiden ved Danfoss's vartegn ud for den 16 etagers administrationsbygning, overvældes man af den strøm af biler og den lange række rutebiler, der skal føre over 5000 dagarbejdende til deres hjem. Lastbiler, varevogne, fabriksskorstene, store haller med harmonikatage, byggekraner: Overalt i byerne og på landet præges området af livlig aktivitet. En aktivitet, der har givet sig udslag i en befolkningstilvækst i Sønderborg by fra 14.000 i 1945 til godt 22.000 i 1965; på hele Als fra 34.300 i 1945 til 45.000 i 1965 og en befolkningstæthed i Sønderborg amt på 127 pr. km^2 mod et gennemsnit for hele Jylland på 68. Sønderborg-området er kommet med blandt de stærkest industrialiserede i provinsen.

MÅSKE kunne man efter dette tro, at Sønderborg-egnen som udflugtsmål var mindre værd. Det er imidlertid langt fra tilfældet. Dybbøl, der siden genforeningen er blevet besøgt af millioner fra nær og fjern, det gamle Sønderborg Slot med dets rige samlinger, Broager Kirke med de flotte tvillingtårne og den smukke mindehøj for faldne fra første verdenskrig og Augustenborg med de kønne huse og det hvide slot er hvert eneste år populære og let tilgængelige mål for weekend- eller ferierejsende.

Men ikke blot de mest indlysende turistmål er som nationale klenodier bevaret til glæde og gavn for beboerne og de besøgende. Ved udstrakt planlægning søger man at bevare både nationale minder og rekreative områder i pagt med tidens udvikling. Den industrielle udvikling, der har bragt mennesker og midler i så rigt mål til Als og Sundeved, har ikke ødelagt egnens naturlige skønhed. Her er stadig rige muligheder for alle, der har øje for naturens rigdomme eller for de historiske minder.

Ad velholdte landeveje kan man på kort tid bringes nær det område i amtet, man vil opsøge, men overalt fra hovedvejene går mindre veje ind i det fredfyldte, måske næsten ukendte. Også større veje har deres skønhedsvirkninger, som vejen fra Åbenrå over Varnæs og Blans eller vejen over Stevning og Oksbøl til Nordborg, begge slyngede, bakkede med vide udsigter over land og hav. Vejvæsenet har lagt små parkeringspladser med storslåede udsigter f. eks. lige uden for Sønderborg ad Åbenrålandevejen, hvor en rasteplads giver den smukkeste udsigt op ad Alssund. Forhåbentlig lægges der en tilsvarende rasteplads på vejen Fynshav–Sønderborg, når den udvides til hovedvej – fra krydset, hvor vejen går af til Notmark, er en storslået udsigt mod vest over Alssund og Ketting-Nor.

DE MINDRE veje byder også på mangfoldige skønhedsvirkninger. Stikker man i Felsted mod nord fra Åbenrå landevej ad vejen til Felstedbro ligger hele Åbenrå Fjord pludselig bredt ud med Løjt i baggrunden; kører man fra Fynshav-vejen ved Skakkenborg forbi Gammelgård har man mod syd et vidt udsyn over Miangdam og også nær det nordalsiske industricentrum er der charmerende smutveje, f.eks. fra Oksbøl til Mjels, fra Svenstrup til Stevning eller gennem Holm helt ud til den idylliske, næsten tilgroede Hellesø. Søger man udsigtspunkter ud over det bølgende landskab, er Hygebjerg nær Asserballe med sine 81 m det højeste punkt på Als og på Broagerland har man fra Grateshøj en storslået udsigt til alle sider.

Iøvrigt går man sjældent fejl, hvis man opsøger kirkerne, når man vil finde et udsigtspunkt. Vester Sottrup og Ketting kirke ligger højt, men især fra Egen kirke er der et vældigt udsyn mod vest og syd. De to sidste hører til de fem (Lysabild, Tand-

FYENS STIFTS KREDITFORENING
ODENSE
Mageløs 2 – Telf. 11 77 77
Uopsigelige lån i alle arter af faste ejendomme i Fyens Stift.
Cirkulerende kasseobligationer ca. 1,1 milliard kr.
Umyndiges og offentlige midler kan anbringes i foreningens kasseobligationer. Obligationer indskrives og opbevares vederlagsfrit (dog mindst 10.000 kr.)
Notering på navn er ikke nødvendig.

Sønderborg slot

slet, Ketting, Egen og Nordborg) der ligger nøjagtigefter en lineal.

Også kirkerne selv er et besøg værd. De gamle klokkestabler er bedst bevaret på Lolland og i Sønderjylland – med den største ved Kliplev, en meget fint bevaret ved Broager og på Als ved Hørup, Tandslet og – helt nyrestaureret og smukt beliggende – ved Svenstrup. Flere af kirkerne er iøvrigt præget af deres store tårne – på Sundeved Broager med tvillingspir og Vester Sottrup med landsdelens højeste og slankeste spir – og det er endda afkortet engang efter en brand. På Als findes de særprægede brede tårne som ved Notmark og Ulkebøl og ældst af dem alle, det rent romanske 1200-tals tårn ved Ketting.

Som alle kirker er også denne egns kirker præget af skiftende tiders ombygninger og ændringer. Her er middelalderligt inventar med den fornemme og sjældne altertavle fra Antwerpen i Ulkebøl, den smukke madonna i solstråler i Ketting og med senmiddelalderlige krucifixer i Dybbøl, Vester Sottrup (af marmor), Ullerup, Broager, Ulkebøl Hørup, Kegnæs, Lysabild, Ketting, Asserballe, Notmark, Egen, Svenstrup, (et lille smukt processionskors) og Nordborg. Her er renaissance-inventar, bedst bevaret i landets første protestantiske kirkerum, Dorotheas kapel på Sønderborg slot, men også med smukke eksempler i de fire Ringerinck prædikestole i Sct. Marie kirke i Sønderborg, i Egen kirke, i Nybøl kirke og i Dybbøl kirke. Prædikestole i bruskbarok findes i Oksbøl og Nordborg kirker og rokokoen er ualmindelig yndefuldt repræsenteret i den lyse slotskirke i Augustenborg.

SKOVENE er et kapitel for sig. Landets længste sammenhængende skovstrækning er Nørreskoven, der danner en kantbevoksning ved den alsiske østkyst – og den lader sig ovenikøbet gennemkøre i hele sin længde ad en velholdt vej, der nøje følger terrænet. Flere steder er kørsel også tilladt på sidevejene, så man kan komme ned til vandet, bl. a. ved den kilometerlange rullestensvold langs Fjordmosen.

De kæmpestore ædelgraner i skovens nordlige del er omkring 150 år gamle. Både Nørreskoven og Sønderskoven lige uden for Sønderborg er gennemkrydset af spadserestier og på mange kønne pletter har skovvæsenet sat bænke af flækkede stammer op. Bemærkelsesværdig er også Skeldekobbel, hvis høje, lige bøgestammer giver ly for en stor hejrekoloni.

Skovene gemmer også de fleste af de talrige oldtidsminder. I Blommeskobbel findes en gruppe af lang- og runddysser, hvor den største overligger vejer 20 tons. Da de blev lagt, har der næppe været skov, idet randstenene ud mod kysten er højere og mere imponerende end de, der vender ind på land – fra forbisejlende stenalderbåde har man med ærefrygt kunnet se op mod disse mægtige gravanlæg. En anden ejendommelig gruppe ligger i og ved Brandsbøl – bl. a. med tre langdysser som sider i en ligesidet trekant – og umiddelbart nord herfor ligger den nu udtørrede Bundsø, hvor en af Danmarks største stenalderbopladser er udgravet. Stenaldergrave findes også i Nørreskoven, i Oleskobbel, i Rumohrsgårds Dyrehave, i Skeldekobbel foruden adskillige steder udenfor skoven. Men og-

Velkommen til Sønderjylland

FOLKEBANKEN FOR ALS OG SUNDEVED

AKTIESELSKAB

og filialerne

AUGUSTENBORG BANK – NORDBORG BANK

Byens bank

Egnens bank

Deres bank

betjener alle på land og i by

Det betaler sig
at gå i sparekassen ...

SØNDERBORG BYS SPAREKASSE

Jernbanegade 35 – Sønderborg – Ringgade 174

– 10 kontorsteder på Als og Sundeved –

Broager Spare- og Laanekasse

Telefon (044) 4 11 13

Kontor i Nybøl: Telefon (044) 4 13 66

Frydendal kro

VED NØRRESKOVEN PÅ ALS

Telefon (044) 6 41 25

Teater-hotellet

byder Slægtsgaardsforeningen velkommen
til Sønderborg

RESERVERET

J. FREUDENDAHL A/S **-JF-FABRIKEN** SØNDERBORG

så oldtidens andre perioder er repræsenteret, bronzealderen med talrige høje i både Sønder- og Nørreskoven og med skålstene, hvoraf der er fundet over 100 i amtet, f. eks. på nordsiden af Lysabild kirke eller på en sten i Grønnebro i Nørreskoven. Jernalderen med lave, uanselige tuegrave i Lambjerg-Indtægt og i Nørreskoven og med talrige fund af bopladser spredt på Als og Sundeved – en hel række antyder, at hovedvejen Ulkebøl-Hørup-Tandslet-Lysabild eksisterede allerede nogle få år efter Kristi fødsel. Endelig markeres vikingetiden af gravfund fra Broager og Ketting, af et par skibssætninger ved Stolbronæs og som en overgang til middelalderen, af halvkredsvolden Brovold.

PÅ VEJ RUNDT i Sønderborg amt, enten man nu går efter udsigtspunkter, kirker eller oldtidsminder, vil man også få et godt indtryk af den gamle landlige byggeskik. Sundeved skiller sig klart ud – her er intet bindingsværk, alt er grundmuret, også de relativt få 1700-talsgårde. Det skyldes den lette adgang til tegl fra de mange teglværker omkring Nybøl Nor og Flensborg Fjord. For Dybbøls sogns vedkommende hænger det også sammen med, at gårdene blev brændt i 1864 og derfor alle er af nyere dato. På Als er forholdene anderledes. I Stolbro, Dynved, Pøl, Holm er bindingsværket stærkt dominerende, mange andre steder er det et malerisk indslag, kun på Kegnæs er man tidligt gået over til tegl.

Firlængede gårde hører ikke hjemme på Als, her har man enten lange énlængede eller vinkelbyggede gårde, nogle steder også trelængede. Man har heller ikke holdt sig til en enkelt farve, selv om rødt nok er det almindeligste. Grønt eller lysegråt er ikke sjældent og brunt og sort kendes også.

Adskillige af de gamle gårde, både på Als og på Sundeved, både blandt de største og blandt de mindre, har været i samme slægts eje gennem lange tider. Skiftende generationer har værnet om de gamle besiddelser og slægtsgårde er ikke et ukendt fænomen. De er værd at stifte bekendtskab med og det samme gælder den indramning, de har, den egn, de ligger i. Her er spredt peget på enkelte af amtets seværdigheder. Køb selv et kort og gå på opdagelse – der er meget mere, der er værd at se.

Hans Ellekilde til minde

FORSKEREN * FORFATTEREN * VENNEN

17. FEBRUAR 1891-28. FEBRUAR 1966

SVÆRT at skrive en mindeartikel om en af sine bedste venner lige fra ungdommens år.

Jo, for der er så meget for de fleste andre uvedkommende ting og oplevelser, der let blandes med ind i skildringen.

Her burde det jo først og mest være videnskabsmanden, granskeren af folkets tro og overlevering, sagn-, saga-, eventyrforskeren, arkivaren, magister Hans Ellekilde, der burde tegnes og mindes.

Ja, men manden med det lyse øbosind og glade smil, altid hjælpsom og vennesæl – bør vi ikke lige så vel mindes ham og tegne disse sider af hans væsen?

Sandt nok. Og så naturlig føjer det sig her, at forskeren, forfatteren, manden, vennen Hans Ellekilde lader sig ikke dele. Han var, så mangfoldig, rig og mangesidig hans væsen end var, dog en helhed, altid sig selv, aldrig i en andens lignelse, altid magister Hans Ellekilde.

Men lad os lige notere enkelte data som holdepunkter: Den 17. februar 1891 fødtes på en lille gård i Ellekilde i Hellebæk ud mod Øresundskysten nær Hornbæk, et drengebarn, som i dåben fik navnet Hans Ellekilde. Hans far var sognefoged Peter Ellekilde.

Den lille Hans var en opvakt og velbegavet dreng, som med godt nemme tilegnede sig al den viden, der var at få i den stedlige børneskole.

Efter samråd med præsten og andre autoriteter kom Hans da på Sorø Akademi, hvorfra han blev student 1908. Under professor Axel Olriks ledelse studerede han folkemindevidenskab og tog magisterkonferens i 1917. Samme år indledte han arbejdet som arkivar i »Dansk Folkemindesamling«, hvor han var ansat som forstander, indtil han faldt for aldersgrænsen 1961.

Ellekildes elevforhold til professor Axel Olrik blev på mere end én måde hans skæbne. Axel Olriks stærke personlighed og hans banebrydende studier i Nordens oldsagn og gudetro blev for den unge Ellekilde som en fane og bavn over hans fremtidsvej.

Forholdet mellem den ældre, anerkendte forsker og den unge endnu ukendte videnskabsmand blev både et elevforhold og et sønligt tillidsforhold, hvor den ældre ved sin stærke videnskabelige autoritet fik afgørende indflydelse på den unge Ellekildes udvikling og målsætning.

Ved Axel Olriks altfor tidlige død i 1917 følte Ellekilde det, som han påny blev faderløs. Han måtte nu ikke blot overtage forstanderposten for »Dansk Folkemindesamling«, men også fortsætte udgivelsen af Axel Olriks mange ufuldendte arbejder. En opgave, der stillede alt for store krav til den unge Ellekildes tid og arbejdsevne.

Professor Axel Olrik havde testamenteret sin ejendom i Øverød, »Gammelbo«, til Københavns Universitet, som æresbolig for en dansk videnskabsmand, og her fik Ellekilde nu sit hjem indtil sin død den 28. februar 1966. – »Gammelbo« er

LANDBOSPAREKASSEN
I VEJLE

Kirkegade 25 . Telefon 87

en gammel patricierbolig med en stor have eller park på skråningen ned mod Søllerød sø. Et dejligt hjem for familieliv, en rolig arbejdsplads og en skøn ramme for samvær med vennekredsen.

Tilknytningen til Axel Olrik gav Ellekilde skæbne på mere end én måde. Her på »Gammelbo« traf han nemlig Axel Olriks unge, smukke plejedatter og husbestyrerinde, Ella. Det kunne kun ende på én måde: Forelskelse, forlovelse og bryllup 1917.

I sine studieår og de første magisterår var Ellekilde stærkt optaget af Søren Kierkegaard. Og en af hans første afhandlinger, der vakte opmærksomhed i videre kredse, var en studie over »Den store jordrystelse i Søren Kierkegaards liv«.

Ellekildes første større udgivelsesarbejde (med et overvældende noteapparat!) var hans drengetids sværmeri: Joakim Junge: Den nordsjællandske landalmues charakter, skikke, meninger og sprog« – 1915.

Og nu strømmer afhandlinger, bladartikler og udgivelser fra Ellekildes hånd: »Breve fra en dansk folkemindesamler«. 1918. Af Axel Olriks ufuldendte arbejder: »Folkelige afhandlinger«. 1919. »Nogle grundsætninger for sagnforskningen«. 1921. »Udvalgte folkeeventyr i genfortælling«. 1924. »Vore danske folkeeventyr 1« 1928. »Danmarks Folkeminder gennem 25 år«. 1933. »Fra Danmarks Folkemindesamling 4« 1938. »Danske højtidsskikke«. 1943.

Hans Ellekilde

Til Ellekildes fyldige samling med mange værdifulde afhandlinger: »Danske folkeminder«, der udsendtes til hans 70 årsdag har Gustav Henningsen udarbejdet en kronologisk bibliografi for årene 1913–60. Det, som her falder i øjnene, er en næsten overvældende frodighed i emnevalg og arbejds-slutmål.

Men nægtes kan det jo ikke, at alle disse mange vidt spredte afhandlinger og udgivelser tog altfor meget tid fra Ellekildes egentlige hovedværk: »Nordens Gudeverden« (1926–51).

Det viste sig nemlig, at Axel Olriks forarbejder til dette store, banebrydende værk var altfor spredte og ufuldstændige til at bygge videre på. Nye fund og nye forskningsmetoder gjorde det nødvendigt for Ellekilde praktisk talt at begynde næsten forfra på dette stort tænkte og stort anlagte værk. Derfor det lange spring mellem 1. og 2. bind.

Og selv om Ellekilde ikke nåede at færdiggøre 3dje bind af sit store værk om nordisk gudetro, som planlagt, så dette hans livs hovedværk kun blev en torso, da er dette værk dog på mange måder både skelsættende og afgørende, så det vil bevare Ellekildes navn langt ud i fremtiden.

Selv om Ellekildes fremstillingsform er i bedste forstand folkelig og hans sprog kærnedansk uden

Dansk Slægtsgaardsforening

RANDERS AMTSKREDS

arrangerer med forventet tilslutning

BUSTUR

til Sønderborg

til årsmødet den 18.–19. maj

Afgang fra Vivild kl. 7,45 og fra Frederiksplads i Randers kl. 8,30 onsdag den 18. maj.

Tilmeldelse sker til rutebilejer H. Esbensen, Vivild, senest 10 dage før. Telf. Vivild 33.

Amtsbestyrelsen.

unødvendige skærvebunker af fremmedord, så bliver hans værker og afhandlinger dog næppe folkelæsning i den forstand, han selv drømte og håbede.

Den af hans bøger, der bedst har mulighed for at blive læst og tilegnet som folkebog er hans 470 sider store værk: »Vor danske Jul gennem tiderne«. 1943.

Dette værk kan siges at være en videreførelse og en uddybning af H. F. Feilbergs 2 binds værk »Jul« 1904. Men Ellekildes undersøgelser af julefestens løndom går længere ud og lodder dybere end Feilberg i sin tid nåede. Han hæfter sig særlig ved julen som en dødefest, hvor dødninge, vætterne, de underjordiske har en slags fritime i midvinternattens mørke: en dødsfest med kult for de afdøde.

Her viser Ellekilde i sin fremstilling, hvorledes den ældgamle julefest på sin vandring op gennem tusindårs tider har taget med sig mindelser om slægternes tro, trang og tyngsel. Mindelser ikke blot fra de mange ukendte slægter, men også fra forskellige kulturperioder. Der er både dødskultus, soldyrkelse og bondefolkets frugtbarhedssignen og varsler, såvel som vikingetidens flæskespise og øldrikning. Derfor de mange modstillede træk i gammel juletro og juleskik.

Vi tør spå, at Ellekildes »Vor danske Jul« ikke blot vil blive stående som ét af hans hovedværker, men også vil blive genoptrykt og læst af mange.

Den, som har kendt Ellekilde og fulgt hans arbejde gennem henved 50 år, har gang på gang haft lejlighed til at beundre hans uselviske sindelag, hvordan kan uden knur kunne slippe et vigtigt arbejde for at yde vennehjælp eller hjælp til en eller anden forening, som trængte til en håndsrækning.

Vi inden for »Dansk Slægtsgaardsforening« vil altid stå i takskyld til Hans Ellekilde, fordi han i en vanskelig periode i foreningens tilværelse lånte os både sit navn og sin stilling og gav det nyoprettede »Dansk Slægtsgaardsarkiv« husly på »Dansk Folkemindesamling« – hvor der i forvejen var mere end kneben plads til Ellekilde og hans medhjælpere.

Men hjerterum gav også husrum: en lille krog i en vindueskarm og lidt reolplads under et overlæsset skrivebord. Indtil den tid kom, da Slægtsgaardsarkivet fik sin egen arkivar, der var selvstændig og faglig dygtig nok til at hævde sig en god plads på Det kgl. Bibliotek. – Jo, Dansk Slægtsgaardsforening er blandt de mange, der står i takskyld til magister Hans Ellekilde.

Vi, der var med til festen i Dansk Forfatterforening den 21. februar 1966, hvor Ellekilde i sin takketale strålende glad fortalte om de store videnskabelige værker (bl. a. »Nordens Gudeverden« 3dje, ja sågalt 4de bind!) han håbede at få færdiggjort, inden han fyldte 80, – ja vi blev en god oplevelse rigere.

Men underligt virkede det for os, da vi en uge efter denne fest fik budskabet om Ellekildes brat død. Nej, ingen har brev . . .

Den dag vi havde sænket forskeren, forfatteren, vennen i graven deroppe på Søllerød kirkegaard med udsynet ned over Søllerød sø, da var det sært gribende at tænke på, at al den imponerende viden og kundskab, inden for sit område vel nok den største viden i Norden, suverænt samlet og styret af en enkeltmand, den viden var nu slettet ud og gemt væk og må igen møjsommeligt igen stykkevis samles sammen af mange forskellige mennesker.

– Mit første møde med Ellekilde og fru Ella –. Nå, nej, nu går jeg ind i det mere private og ud over, hvad pladsen her kan rumme.

Lad mig nøjes med at sige, at mens Ellekilde myreflittig forskede i folkeminder, tro, sagn, eventyr, myter, da var han selv med til at forme en ny myte om videnskabsmanden, forfatteren, sine venners bedste ven, der altid med sit ejegode sind og sit uselviske væsen var rede til råd og hjælp.

Den myte vil vi alle, der har kendt Hans Ellekilde, frede om som et af vore bedste minder.

Salomon J. Frifelt

Om den nye arvelov

af advokat *M. Hesselbjerg,* Hillerød.

BÅNDLÆGGELSE VED TESTAMENTE

– I Arvelovens § 26 hedder det:

Over tvangsarv kan arveladeren ikke råde ved testamente, medmindre undtagelse har særlig lovhjemmel.

En sådan undtagelse findes i arvelovens § 58 stk. 1 der lyder således:

»En arvelader kan ved testamente bestemme, at den tvangsarv, som tilfalder en livsarving efter ham, helt eller delvis skal båndlægges, når han finder dette stemmende med arvingens tarv.«

Da tvangsarven, d. v. s. halvdelen af den arvelod, som tilkommer arveladerens livsarvinger og ægtefælle, ved den nye arvelov er reduceret fra totredjedele til halvdelen, har det været overvejet, om man ikke kunne afskaffe båndlæggelse af tvangsarv, når arveladeren ved testamente frit kunne råde over den anden halvdel af arvelodden. Reglerne om båndlæggelse af tvangsarv er dog blevet bevaret, men med betydelige ændringer.

Den mest iøjnefaldende ændring er, at båndlæggelse ikke som tidligere kræver konfirmation af justitsministeriet, hvilken kunne gives såvel i testators levetid som efter hans død.

En bestemmelse i et testamente om båndlæggelse af tvangsarv er normalt gyldig, men kan tilsidesættes efter følgende to bestemmelser:

§ 58 stk. 2.

»Er arven af ringe værdi, kan justitsministeren eller den, han bemyndiger dertil, dog fritage for opfyldelse af den af arveladeren trufne bestemmelse om båndlæggelse.«

§ 59 stk. 1.

»Arvingen kan forlange bestemmelsen om båndlæggelse tilsidesat, såfremt han godtgør, at han er i stand til på forsvarlig måde at råde over arven på egen hånd.

Båndlæggelsen kan dog ikke ophæves for tiden før arvingens fyldte 25 år.«

Af disse 2 bestemmelser er navnlig § 59 af betydning. Medens det tidligere afgjordes af justitsministeriet og dette alene, om båndlæggelse af tvangsarv skulle finde sted, kan en arving nu, hvis han mener, at båndlæggelsen er ubegrundet, forelægge sagen for domstolene, i første instans skifteretten. Begæring om tilsidesættelse af bestemmelsen om båndlæggelse skal snarest mulig fremsættes overfor skifteretten. Er arvingen ikke fyldt 25 år under skiftet, må han af hensyn til reglen i § 59 stk. 2 vente, til han har opnået denne alder, men skal derefter fremsætte begæringen snarest muligt. I executorboer skal erklæring fra executor indhentes, forinden afgørelse træffes.

Skifterettens afgørelse træffes ved kendelse. Afgørelsen kan foruden af arvingen og executor indbringes for højere ret af justitsministeren. Meningen med at give justitsministeren en selvstændig adgang til appel er at sikre ensartethed i afgørelserne.

Virkningen af en båndlæggelse er efter lovens § 62 stk. 1, at arvingen ikke kan råde over kapitalen i levende live, men alene hæve renten.

HER ER 200 PUNKTER
og der er 200 steder i landet hvor der ydes HANDELSBANK-service
KJØBENHAVNS HANDELSBANK AKTIESELSKABET 1873
altid
med i
billedet
HANDELSBANKEN

I begrænsningen »i levende live« ligger der, at arvingen har den sædvanlige beføjelse til at råde over den båndlagte kapital ved testamente.

Som et modstykke til den begrænsede rådighed er det i § 62 stk. 2 bestemt, at der ikke, så længe arvingen lever, kan søges fyldestgørelse i den båndlagte kapital af hans kreditorer. Det samme gælder uhævede renter indtil 6 måneder efter forfaldsdagen.

I begrænsningen »så længe arvingen lever« ligger der, at arvingens kreditorer har den sædvanlige adgang til at søge fyldestgørelse i den båndlagte kapital, når denne efter arvingens død bliver fri.

Efter tidligere gældende ret blev en båndlagt kapital kun arvingens særeje, når dette var bestemt i testamente. Dette er nu ændret, idet det i 62 stk. 3 er bestemt, at båndlagt arv er særeje, medmindre andet er bestemt ved testamente. Dette gælder, selv om bestemmelsen om båndlæggelse tilsidesættes i medfør af § 59.

Efter tidligere gældende ret kunde der ikke søges fyldestgørelse i båndlagt kapital selv for erstatningskrav for forvoldt skade. Dette kunne være stødende for retsfølelsen, og i § 62 stk. 4 findes følgende bestemmelse herom:

»Skal arvingen yde erstatning eller godtgørelse i anledning af en af ham forsætligt eller ved grov uagtsomhed forvoldt skade på person eller gods, kan det ved dom bestemmes, at erstatningen skal udredes af de båndlagte midler.«

Adgangen til at søge fyldestgørelse i båndlagte midler er herefter begrænset til de tilfælde, hvor der foreligger forsætlig eller grov uagtsom tilføjelse af skade på person eller gods. Udenfor dette område falder altså skader på grund af kontraktsforhold. Endvidere er det i hvert enkelt tilfælde overladt til domstolens afgørelse, om erstatningen skal udredes af de båndlagte midler.

I følge arvelovens § 61 stk. 1 kan tvangsarv kun båndlægges i overformynderiet eller i en til et andet pengeinstitut knyttet forvaltningsafdeling, der af justitsministeriet er godkendt hertil. Umyndiges tvangsarv kan kun båndlægges i overformynderiet.

Tidligere kunne båndlagt tvangsarv kun anbringes i overformynderiet eller i sparekassen »Bikuben«s forvaltningsafdeling. Den nye arvelov giver

Klip her!

Klip her!

Indmeldelse

til

Dansk Slægtsgaardsforenings årsmøde

i Gråsten og Sønderborg i dagene 18. og 19. maj 1966.

At udfylde og indsende til

Slægtsgaardsforeningens kontor, postboks 221, Odense.

A. *Følgende deltagere indmeldes* (skriv tydeligt, helst blokbogstaver).

Navn	Stilling	Bopæl	Postadresse

(Indmeldelse kan kun ske skriftligt. Kun adgang for indmeldte, som får billetter tilsendt).

B. *Hotelophold i Sønderborg og omegn.*

Med hensyn til hotelophold er der ved bistand af turistforeningen i Sønderborg reserveret hotelværelser til ca. 160 mødedeltagere. Værelserne, som er forskelligt udstyret, har forskellige priser. Enkeltværelsernes antal er ret begrænset.

Som følge heraf er det ordnet således, at de reserverede værelser kun kan bestilles af mødedeltagerne igennem Slægtsgaardsforeningen indtil indmeldelsesfristens udløb den 5. maj ved udfyldning af nedenstående bestillingsrubrik. – Mødedeltagerne ordner selv betalingen for hotelophold.

Prisen for hotelværelser (eksklusive morgenmad) inddeles i følgende grupper:

Gruppe A: Betaling pr. seng kr. 14,00–16,00
Gruppe B: Betaling pr. seng kr. 16,00–18,00
Gruppe C: Betaling pr. seng over kr. 18,00

Bestilling af hotelværelser:

	Antal enkeltværelser	Antal dobbeltværelser	Hotelgruppe her skrives A B eller C
Natten mellem 18. og 19. maj			
Natten mellem 19. og 20. maj			

Hotelophold vil derefter blive anvist mødedeltagerne så vidt muligt i henhold til den ønskede prisgruppe og i den rækkefølge indmeldelserne indgår. – Overnatningen bliver for hovedparten af deltagerne kun mellem 18./19. maj. De, der evt. ønsker det, kan bestille værelse for natten 19./20. maj.

mulighed for anbringelse af tvangsarv i en forvaltningsafdeling, oprettet af andre sparekasser og af banker. når justitsministeren godkender dette, men det vil næppe ske i et større antal tilfælde.

Ifølge § 61 stk. 2 kan arven, såfremt arvingen samtykker heri, med justitsministeriets tilladelse båndlægges på anden måde, navnlig i fast ejendom.

Ved det sidste forstås ikke, at kapitalen kan anbringes mod pant i fast ejendom, men at selve den arvede ejendom kan båndlægges, således at arvingen ikke kan afhænde eller belåne denne, men kun oppebære indtægten af denne. Dette har også været antaget tidligere. Hvis en fast ejendom båndlægges, må der på denne tinglyses en deklaration om, at den ikke uden justitsministeriets samtykke kan sælges eller yderligere behæftes og ikke kan gøres til genstand for retsforfølgning uden fra panthaveres side og for ejendomsskatter. Som det fremgår af bestemmelsen, kan sådan anbringelse kun ske med arvingens samtykke. For såvidt angår tvangsarv kan arvingen altid forlange, at denne udredes og båndlægges i kontante penge.

For såvidt en båndlæggelse skal omfatte såvel fædrene som mødrene arv, må der foreligge bestemmelse herom af begge forældrene. Den i uskiftet bo hensiddende ægtefælle kan kun træffe bestemmelse om sin part af boet.

Frigivelse af båndlagt kapital kræver ifølge arvelovens 63 justitsministerens samtykke, og det er en betingelse for denne, at frigivelsen er en velfærdssag for arvingen. Den vil således kun blive givet i undtagelsestilfælde.

Radsåmaskine- og gødningsspredehjul

repareres hurtigt og solidt.
Fragtmand eller bane kan benyttes.

Karetmager Johs. Jørgensen
Skamby . Fyn . Tlf. (09) 85 13 34

C. *Betaling.*

Til udgifterne vedrørende måltider, udflugt med bus m. m. indbetales forud for årsmødet til Slægtsgaardsforeningens kontor et beløb udregnet efter udfyldning af nedenstående skema. Det bemærkes, at udgifterne til post 4 skal betales af alle mødedeltagerne, da den indeholder mange forskellige udgifter ved mødets arrangement.

	Antal deltagere	Pris pr. deltager kr.	Ialt kr.
Første dag, 18. maj.			
1. Middag på Teater-Hotel (exclusive betjening)		17.00	
Anden dag, 19. maj.			
2. Frokost på Frydendal Kro (exclusive betjening)		10.00	
3. Busbillet til udflugt på Als		10.00	
4. Betaling for alle mødedeltagere omfattende fælles mødeudgifter, turistservice, musik, trykksager m. m.		13.00	
Ialt kr.			

Beløbet følger pr. (understreg hvilket) { Postgiro 83 142 / Postanvisning / Check }

D. *Bemærkninger.*

Denne blanket sendes **senest den 5. maj** i fuldstændig udfyldt stand til Slægtsgaardsforeningens kontor, postboks 221, Odense.

Beløbet (udregnet i henhold til skemaets udfyldning) indbetales til samme adresse, enten pr. giro nr. 83 142 eller pr. postanvisning eller check.

I tilfælde af sygdom eller anden forhindring efter indmeldelse bedes framelding sendt til foreningens kontor senest 14. maj af hensyn til afbestilling af hotelværelse, således at hele det indbetalte beløb kan refunderes.

Deltagerne får nogle dage før mødet tilsendt meddelelse fra turistforeningen om på hvilket hotel de skal bo, og fra Slægtsgaardsforeningens kontor sendes billetter til de skemaposter, som er udfyldt, samt brochurer og deltagerliste.

I skemaet er anført hvad de enkelte priser omfatter.

Drikkevarer (øl, vin, m. m.) og kaffe efter middagen og frokosten betales ekstra.

Da antallet af årsmødedeltagere er begrænset af hensyn til muligheden for hotelophold og hvad møde- og spisesalene kan give plads til, noteres deltagerannmeldelse i den rækkefølge de indsendes.

Hvis indmeldelsestallet overstiger pladsmulighederne får de sidst tilmeldte omgående meddelelse derom og indbetalingen returneres.

Medlemmer, der samler på alle numre af bladet, og som ønsker et eksemplar i stedet for det, der tages udklip af, bedes anføre det ved kryds her: .....

Hvis et testamente indeholder bestemmelse om udbetaling af den båndlagte arv til fastsat tidspunkt eller ved bestemte begivenheders indtræden, foretages udbetalingen af overformynderiet eller vedkommende forvaltningsafdeling. Afhænger det derimod af et skøn, om de i testamentet fastsatte betingelser er opfyldt, kan udbetaling kun ske efter bestemmelse af justitsministeren eller den, han dertil bemyndiger, jfr. arvelovens § 64.

Som et eksempel på det sidste kan nævnes, at det i et testamente er bestemt, at en arving af den båndlagte kapital kan få udbetalt, hvad der er nødvendigt, for at han kan fuldføre en uddannelse.

Om båndlæggelse af arv, der ikke er tvangsarv, havde man ingen lovregler før den nye arvelov. Nu bestemmes i dennes § 65:

»Arv, som ikke er tvangsarv, kan båndlægges ved testamente. Bestemmelserne i §§ 61–64 finder tilsvarende anvendelse, medmindre andet er bestemt ved testamente. Bestemmelserne i 62, stk. 4 og § 63 kan dog ikke fraviges.«

Da §§ 59 og 60, der handler om tilsidesættelse af båndlæggelse, ikke nævnes i § 65, vil det sige, at båndlæggelse af friarv ubetinget er gyldig, altså ikke kan tilsidesættes af domstolene. For så vidt angår henvisning til reglerne i § 61–64, må understreges tilføjelsen »medmindre andet er bestemt ved testamente.« Heri ligger bl. a., at testator frit kan bestemme, på hvilken måde arven skal anbringes, om den skal bestå i fast ejendom, aktier, værdipapirer eller rede penge. Sådanne bestemmelser må ubetinget respekteres af arvingen, hvis denne vil modtage arven. I sidste punktum af § 65 er der dog givet en begrænsning i testators bestemmelsesret ved henvisning til reglerne i § 62 stk. 4 og 63. Den første omhandler muligheden for fyldestgørelse i den båndlagte kapital for visse erstatningskrav, se foran, og den sidste justitsministerens bemyndigelse til frigivelse af båndlagt arv, når det er en velfærdssag for arvingen, se foran. Den første kan blive til skade for arvingen, men den sidste til fordel.

Hermed er i korthed fremstillet reglerne om båndlæggelse af arv, men der vil være anledning til nogle betragtninger over, i hvilke midler en båndlagt kapital helst skal anbringes, når den skal bevare sin værdi. I ældre tid var det ikke noget problem. Man regnede gode offentlige obligationer og rede penge som noget værdifast, medens fast ejendom og aktier kunne være af svingende værdi og derfor medføre en vis risiko.

Den inflation eller de prisstigninger, som har fundet sted siden 1939, har medført, at den reelle værdi (købekraften) af obligationer og rede penge er faldet til under en femtedel af købekraften i 1939. Dette er især gået ud over umyndige og ejere af båndlagte pengekapitaler, idet disse som regel var afskåret fra at undslippe inflationens virkninger. Dette bør tages i betragtning af den, som fremtidig træffer bestemmelse om båndlæggelse. Det må tilrådes, at i hvert fald ikke hele kapitalen anbringes i midler, der forringes ved inflation.

Forårsvejr. *(Foto: Ib Paulsen)*

Daggamle kyllinger – grise og gylte.

Gør indkomsten større ved opdræt af slagtekyllinger. De bedste daggamle kyllinger af fineste avlscenterafstamning – Pl. Rock og Cornis × Pl. Rock – leveres i små og meget store partier til rimelig pris.

Sortbrogede grise og gylte til salg fra avlscenter.

Hans og Oluf Jensen, Birkum pr. Fraugde, Fyn.
Tlf Davinde 76 (09) 97 25 11.

Medlemskontingentet 1966

Efter udsendelsen af giroindbetalingskortene har hovedparten af foreningens medlemmer straks indbetalt kontingentet for 1966 og der indgaar endnu et betydeligt antal daglig.

For at undgå ekstraopkrævning erindres de, der endnu ikke har benyttet giroindbetalingskortet, om at finde det frem til benyttelse inden 15. maj.

Der spares tid, tryksager og porto ved at undgå ekstraudsendelse af de grå giro-indkasseringskort.

☆

Tolerance er menneskesindets største gave. Det kræver den samme anstrængelse af hjernen, som fordres, når man skal holde balancen på en cykel.

(Helen Keller)

ANDELSBOGTRYKKERIET
i Odense

Den store sparekasse giver de store fordele

Det er derfor nærliggende at gå i

SPAREKASSEN FYN

55 afdelinger er parat til at hjælpe Dem

Den almindelige Brandforsikring
for Landbygninger, oprettet ved kongelig Anordning
af 1792

HOVEDKONTOR: STORMGADE 10 . KØBENHAVN K. CENTRAL 1100

Provinshypotekforeningen for Danmark

Øster Allé 31

KØBENHAVN Ø

yder uopsigelige 2. Prioritetslaan i Landejendomme
og Beboelsesejendomme overalt i Danmark