



## **Dette værk er downloadet fra Danskernes Historie Online**

**Danskernes Historie Online** er Danmarks største digitaliseringsprojekt af litteratur inden for emner som personalhistorie, lokalhistorie og slægtsforskning. Biblioteket hører under den almennyttige forening Danske Slægtsforskere. Vi bevarer vores fælles kulturarv, digitaliserer den og stiller den til rådighed for alle interesserede.

### **Støt Danskernes Historie Online - Bliv sponsor**

Som sponsor i biblioteket opnår du en række fordele. Læs mere om fordele og sponsorat her: <https://slaegtsbibliotek.dk/sponsorat>

### **Ophavsret**

Biblioteket indeholder værker både med og uden ophavsret. For værker, som er omfattet af ophavsret, må PDF-filen kun benyttes til personligt brug.

### **Links**

Slægtsforskernes Bibliotek: <https://slaegtsbibliotek.dk>

Danske Slægtsforskere: <https://slaegt.dk>

# STUDENTERNE MCMVIII



COELESTEM ADSPICIT LUCEM

KØBENHAVN  
J. JØRGENSEN & CO. / BOGTRYKKERI  
1933

# STUDENTERNE MCMVIII

# STUDENTERNE MCMVIII



COELESTEM ADSPICIT LUCEM

KØBENHAVN  
J. JØRGENSEN & CO. / BOGTRYKKERI  
1933

## F O R O R D

**S**TUDENTERJUBILÆER har været fejret i umindelige Tider, og Sder er en ret stærk Tradition for deres Form. Men selve Forberedelsen af det enkelte Jubilæum bærer Tilfældighedens Præg. Midt i den mørkeste Vinter begynder man Mand og Mand imellem at tale om, at nu skal man jo have Jubilæum, og at der jo forhaabentlig er nogle, der »tager sig af det«. Dette Haab lever man i en vis Tid, men det beskæmmes. Saa faar man fat i nogle faa andre, »træder sammen« og begynder at tale om Sagen, navnlig om det besynderlige i, at der ikke er andre, der forlængst har taget den i deres Haand. Da der stadig ikke forlyder noget i den Retning, taler man med det forrige Aars Udvalg om, hvortlængde man egentlig er om at forberede et Jubilæum, og faar den trøsterige Forsikring, at det er et Hestearbejde, som man saa vidt muligt bør undgaa. Man giver sig derefter til at telefonere til en Snes Kammerater for at faa dem til at paatage sig Arbejdet — i Reglen forgæves — og ender med at faa samlet en halv Snes Stykker, som under gensidige Forsikringer om, at de nok har Lyst, men absolut ikke Tid, nedsætter sig som Udvalg og tager fat paa Arbejdet, der hurtigt viser sig at være endnu større end befrygtet.

Paa denne Maade er i hvert Fald 1908-Studenternes Jubilæumsudvalg blevet til. Det bestaar af Dr. med., Fru *Dida Dederding*, Rektor, mag. art. *Carl Gad* (Udvalgets Formand), Landsretssagfører *Mogens Müllertz*, Kunstmaler *Albert Naur*, Sognepræst *Sven Nielsen*, Arkitekt *Aage Rafn*, Forlagsleder, mag. art. *Palle Raunkjær*, Ingeniør, cand. polyt. *Ernst Wismann*, Vekselerer og Bankier, cand. jur.

*Flemming G. Wulff* samt Regnskabschef, cand. jur. *I. C. Christensen* (Udvalgets Kasserer). Vi har ikke haft andet Mandat, end det vi selv har tiltaget os, men der er ingen, der har forsøgt at afsætte os. Der findes mere fremragende Mænd i vort Hold, men de har vægret sig, og derfor maa vore Kammerater tage til Takke med os.

Den Opgave, vi stillede os, da vi i Februar Maaned begyndte paa Arbejdet, var en tredobbelt: at udgive et Jubilæumsskrift, at samle nogle Penge ind til »Studenternes Jubilæumslegat« og at afholde en festlig Sammenkomst. Her skal kun tales om den første Del af Opgaven, som er den, der har krævet langt det største Arbejde. Der er nogle faa, der har takket os, fordi vi har paataget os det, flere, der har skældt os ud, men vi har Indtrykket af, at de fleste af Holdet har været tilfreds med, at der blev lavet en Bog, saaledes som det plejer at være Tilfældet.

Den officielle Fortegnelse over Studenter fra 1908 finder man dels i Universitetets Aarbog for det akademiske Aar 1907—08, dels i »Fortegnelse over de 529 studerende, der i 1908 have tilendebragt Afgangseksamen ved de højere Almenskoler eller Tillægseksamen ved Universitetet«, der atter er et Afsnit (Særtryk) af de »efter Foranstaltning af Ministeriet for Kirke- og Undervisningsvæsenet« udgivne »Meddelelser angaaende de højere Almenskoler i Danmark for Skoleaaret 1907—08«. Vi har benyttet den sidstnævnte Kilde, fordi den indeholder fyldigere Oplysninger end Aarbogen og har Studenterne ordnede efter Skoler, men det har iøvrigt ikke været vanskeligt at konstatere, at den indholder talrige Fejl og Inkonsekvenser, navnlig Forskelligheder imellem Indhold og Navneregister. Fortegnelsen omfatter som nævnt 529 Studenter, medens nærværende Værk omfatter 538. Hermed forholder det sig saaledes:

Fortegnelsen omfatter en Student, som med Rette er optaget i Bogen om 1907-Studerterne; til Gengæld har vi medtaget en, som tog Eksamen i Sommeren 1908 og ligefrem synes at være glemt i Fortegnelsen. Men desuden har vi medtaget 9 andre. Af disse har 2 taget Sygeeksamen i 1909, medens de andre 7 er saakaldte »Realstudenter«, hvorved forstaas »Realister«, der efter at have taget »Almindelig Forberedelseksamen« er gaaet over i 5. Klasse som Matematikere og derefter har unnladt at faa taget en Latinprøve,

uden hvilken de ikke kunde immatrikuleres ved Universitetet, hvorfor de ikke opføres hverken i Aarbogen eller den ministerielle Fortegnelse. Denne sidste er dog ogsaa paa dette Omraade inkonsekvent, idet den har medtaget 2 »Realstudenter«, der først har taget Latinprøve henholdsvis i 1909 og 1910. I Modsætning til tidligere Jubilæumsskrifts-Udgivere har vi ikke været i Tvivl om, at »Realstudenterne« bør med i Bogen; de har gaaet med Studenterhue, er med paa deres Skolebilleder og har deltaget i det akademiske Liv sammen med os andre. Iøvrigt har 3 af de 7 taget Latinprøve i 1909 og er immatrikuleret ved Universitetet.

Det er lykkedes at finde samtlige Studenter fra 1908, ofte ad de mest kuriøse Veje. I April Maaned sendte vi Spørgeskemaer ud, i Maj og Juni Rykkerbreve til dem, der ikke havde reageret. Resultatet er blevet, at langt de fleste har indsendt Spørgeskemaet, men der er dog ca. 75, for hvem Udvalget selv har maattet udarbejde Biografierne; disse er mærket med en Stjerne foran Navnet. Bogens Redaktion er foretaget paa den Maade, at Spørgeskemaerne er fordelt mellem Udvalgets Medlemmer paa en hensigtsmæssig Maade (Præsten har faaet Præsterne o. s. v.), og der er foretaget en som Regel lemfældig Bearbejdelse af det indsendte Materiale. Det afsluttende Arbejde har derefter paaahvilet Undertegnede.

Det er ikke uden nogen Frygt og Bæven, at vi sender Bogen ud til vore Kammerater, thi vi er klar over, at der vil kunne rejses og vil blive rejst Kritik af den. Nuvel, de fleste af os er jo hverken Forfattere eller Personalthistorikere, men alligevel vil vi sige et Par Ord om den Uensartethed og de Ufuldstændigheder og Urigtigheder, som maatte falde Læserne for Brystet.

Hvad først angaar *Uensartetheden* mellem Biografierne er denne en Følge af det Princip, der har været ledende for Redaktionen, nemlig, at det ikke var Udvalget, men Jubilæarerne selv, der skulde skrive Bogen. Vel har vi tilstræbt en nogenlunde ensartet Opstilling af de enkelte Biografier, men vi har samtidig villet undgaa at berøve Biografien dens personlige Karakter. Forkortelser har sjældent fundet Sted, bortset fra adskillige Lægebiografier, hvor en Oprensning af mange kortvarige Hospitalstjenester, Vikariatet o. l. har forekommet os unødvendig. Vi har været noget ængstelige for, at Uens-

artetheden kunde falde særlig i Øjnene ved en Sammenligning mellem de afdøde Kammeraters Biografier, men da disse saa godt som alle er skrevet af de afdødes nærmeste paarørende, har vi fundet det meget betænkeligt at rette paa dem. Har den afdødes nærmeste ønsket en ganske kort Biografi, har vi ikke ment, at det var vor Sag at supplere den med »Minderuner«, selv om det kunde være fristende.

Mange af Biografierne maa siges at være *ufuldstændige* med Hensyn til de rent personalhistoriske Oplysninger. Dette skyldes for de Biografier, der er skrevet af Udvalget selv, at vi som Regel ikke har vovet os udenfor saadanne Oplysninger, som findes i Kraks blaa Bog, »Fakultets-Staterne« og lignende offentlig tilgængelige Steder, og som Følge heraf er Oplysningerne om de Jubilarer, der ikke findes saadanne Steder, tynde. Men for alle deres Vedkommende, som har indsendt Spørgeskemaet, skyldes Ufuldstændigheden den paagældende selv. Har han eller hun ikke ønsket at give Oplysninger om sine Forældre, nuværende eller tidligere ægteskabelige Forhold eller andet, har vi ikke ment at burde føje dem til, selv om vi har kendt dem, og selv om Mangelen af saadanne Oplysninger forringer Bogens personalhistoriske Værdi. I disse Tilfælde bør altsaa den Læser, hvis Videbegærlighed ikke tilfredsstilles, ikke lade sin Skuffelse gaa ud over Udvalget.

Positive *Urigtigheder* skulde jo helst ikke findes, men har sikkert ikke kunnet undgaas. I nogle Tilfælde vil de nok skyldes Jubilaren selv — vi har i hvert Fald konstateret en Del — men andre er naturligvis opstaaet paa de mange Stadier, Biografien har gennemgaaet fra Spørgeskemaet til den færdigtrykte Bog. For disse Fejl maa vi bede om Læsernes Overbærenhed.

Endnu skal vi give nogle orienterende Bemærkninger om Bogens Opstilling. Jubilarerne er ordnet efter Skoler og private Kursus. Skolerne er opført i den Orden, i hvilken de findes i den ministerielle Fortegnelse, og — bortset fra Sorø — med den Benævnelse, Skolen har i denne. Indenfor Skolerne er Studenterne ligeledes opført efter Fortegnelsens Orden, der iøvrigt er uensartet for de forskellige Skoler. Privatisterne er i Fortegnelsen opført under de Skoler, hvor de har taget Eksamen, medens de i denne Bog er henført til de pri-



vate Kursus, hvor de er forberedt. Navneforandringer er som Regel kun anført, for saa vidt de er erhvervede efter Studentereksamen, men i saa Fald tillige i Navneregistret. I dette er ogsaa for samtlige de kvindelige Studenter, der har indgaaet Ægteskab, anført baade Pigenavn og Giftnavn. Ordforkortelser findes kun sjældent; dog er »Ridder af Dannebrog« forkortet til »R. af Dbg.«, og for udenlandske Ordener er anvendt samme Forkortelser som i Hof- og Statskalenderen, hvor de findes umiddelbart efter Indholdsfortegnelsen. For de islandske Studenter Vedkommende — det er 11 — har Professor, Dr. phil. *Finnur Jonsson* i Lighed med tidligere Aar velvilligst meddelt os en kort Biografi af hver enkelt. —

Til Slut nogle statistiske Oplysninger om Studenterne fra 1908 — dog ikke med saa stærk Specifikation som i nogle tidligere Bøger, da en saadan næppe kan paaregne en Interesse, der staar i Forhold til Arbejdet dermed. Disse Oplysninger omfatter ikke de islandske Studenter.

Af de 527 danske Studenter er 48 døde. 5 af disse døde allerede som Studenter; 24 havde inden deres Død taget en afsluttende Eksamen ved Universitetet eller Polyteknisk Lærestalt (3 Theologer, 11 Jurister, 5 Læger, 1 mag. art. og 4 Ingeniører).

De 479, der er i Live, er spredt over hele Kloden. Ikke mindre end 41 havde i hvert Fald i Foraaret 1933, da Spørgeskemaerne udsendtes, fast Bopæl i Udlandet. I Europa udenfor Danmark er der 18, nemlig 3 i Norge, 2 i Sverige, 4 i Tyskland, 2 i England, 1 i Holland, 1 i Belgien, 3 i Frankrig, 1 i Schweiz og 1 i Tjseko-Slovakiet. 14 er i Amerika, nemlig 1 i Canada, 7 i U. S. A., 1 i Panama, 1 paa Sct. Thomas, 1 i Columbia, 1 i Bolivia og 2 i Argentina. I Asien er der 7, nemlig 1 i Japan, 1 i Manchuriet, 1 i Kina 2 i Persien, 1 i Forindien og 1 i Straits Settlements. Endelig er der 1 i Afrika og 1 paa New Zealand.

Af Holdet har omtrent 60 pCt., nemlig 309, taget en afsluttende Eksamen ved Københavns Universitet eller Den polytekniske Lærestalt, og de fordeler sig saaledes: 35 cand. theol., 102 cand. jur., 11 cand. polit., 72 cand. med., 20 cand. mag., 14 mag. art. eller sc. og 55 cand. polyt. 9 har erhvervet Doktorgraden (6 Dr. med., 2 Dr. phil. og 1 Dr. techn.). Af andre Jubilarer med en større Uddannelse kan

nævnes: 5 cand. pharm., 5 Tandlæger, 5 Forstkandidater, 1 Landbrugskandidat og 6 Arkitekter med Afgang fra Akademiet. Endelig er der ikke mindre end 21, der er eller har været faste Officerer i Hæren (mange med Generalstabsuddannelse), og et usædvanlig stort Antal har været værnepligtige Officerer, hvilket navnlig skyldes, at Sikringsstyrkens Etablering under Verdenskrigen faldt sammen med Aftjening af Værnepligt for en Mængde af Aargangen.

I alle foranstaaende Tal er ogsaa de kvindelige Studenter indbefattet, men det vil forhaabentlig ikke opfattes som et utidigt Galanteri, at de gøres til Genstand for en Smule speciel Omtale. Deres Antal var 78, og kun 4 af dem er døde (deraf 2 i Aar). Som det vel var at vente, er der forholdsvis færre, der har taget afsluttende Eksamen ved Universitetet og polyteknisk Læreanstalt. Det gælder 25, nemlig 1 cand. theol., 4 cand. jur., 1 cand. polit., 8 cand. med. (heraf er 2 blevet Dr. med.), 3 cand. mag., 6 mag art. eller sc. og 2 cand. polyt. 30 har foretrukket at forblive i ugift Stand, men vi kan med Tilfredshed notere, at af de 48, der har indgaaet Ægteskab, har 9 til Ægtefælle valgt en mandlig Kollega af Aargangen 1908.

København, September 1933.

*I. C. Christensen.*

# INDHOLDSFORTEGNELSE

<i>Skoler:</i>	Side		Side
Aalborg Katedralskole .....	53	Ordrup højere Almenskole .....	152
Aarhus Katedralskole .....	71	Statsskolen i Randers .....	97
H. Adlers Fællesskole .....	210	Ribe Katedralskole .....	79
St. Andreaskollegiet, Ordrup ....	240	Roskilde Katedralskole .....	15
Birkerød Kostskole og højere Al-		Rungsted Kostskole, højere Al-	
menskole .....	200	menskole .....	233
Borgerdydskolen i Helgolands-		Rønne Statsskole .....	101
gade .....	117	Schneekloths Skole .....	128
Borgerdydskolen i København ..	109	Slomanns Skole .....	183
Det danske Selskabs Skole .....	214	Sorø Akademis Skole .....	27
Efterslægtsselskabets Skole ....	161	Vejle højere Almenskole .....	191
L. Engelhardts Skole .....	207	Viborg Katedralskole .....	61
Fredericia højere Almenskole ...	206	N. Zahles Skole .....	140
Frederiksberg Gymnasium .....	218	Østersøgades Latin- og Realskole	169
Frederiksberg Statsskole .....	21		
Gammelholms Skole .....	178		
Helsingør Kommunes højere Al-		<i>Private Kursus m. v.:</i>	
menskole .....	203	Bokkenheusers Kursus .....	243
Herlufsholm Skole .....	103	Døckers Kursus .....	247
Hesselager Kostskole .....	222	Frk. Marie Jørgensens Skole,	
Statsskolen i Horsens .....	90	Odense .....	274
Ingrid Jespersens Skole .....	237	Kursus København .....	255
Kolding højere Almenskole ....	197	Lang og Hjorts Kursus .....	259
Lyceum .....	134	Lykeion .....	268
Henrik Madsens Skole .....	188	Wedels Kursus .....	270
Marselisborg Kostskole og Gym-		L. Wintelers Skole, Odense ....	277
nasium .....	228	Andre Privatister .....	279
Metropolitanskolen .....	1	Tillægseksamen ved Universite-	
Nykjøbing Katedralskole .....	39	tet .....	284
Odense Katedralskole .....	42	De islandske Studenter .....	287



(Sproglige).

Staaende: Prior, Wahlstrøm, Bierberg, Norgaard, Brun, Delmar, Gottlieb.  
Siddende: Ramming, Gram, Naur, Hvidt, Buntzen, Vibe-Hastrup.

# METROPOLITANSKOLEN

A. F. BIERBERG

Anders Emil Bierberg født paa Frederiksberg 14. Febr. 1889, Søn af Forlagsboghandler Ernst Heinrich Chr. Bierberg og Hustru Thea, f. Wulff.

Sproglig. Cand. phil 1909. Ansat i Nordisk Brandforsikring A/S, København, 1908—10. Ansat i Gladbacher Feuer og Rheinisch-Westfälischer Lloyd, München-Gladbach, samt i dettes Generalagentur i København: Julius Heckscher 1910—15. Siden Jan. 1915 i Assurance Compagniet Baltica (Kontorchef).



Gift i København 5. Juli 1931 med Thelma Ada Lucy Christensen, Datter af Grosserer Chr. V. Christensen, Aarhus.

## OLAF BRUN

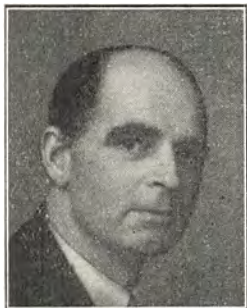

Olaf Brun født i Helsingør 23. Juli 1890, Søn af Overretsassessor, Formand i Overværgeraa- det Lars Christian Brun og Hustru Johanne, født Buchvald.

Sproglig. Cand. med. Jan. 1915. Reservelæge i Marinen. Uddannelse paa forskellige københavnske Hospitaler, særlig i Børnesygdomme. Nedsat som praktiserende Læge i 1922, siden 1924 paa Frederiksberg. Skolelæge ved københavnske Kommuneskoler siden 1927.

Gift paa Frederiksberg 10. Okt. 1922 med Thyra Johanne Sloth, Datter af Stabssergent Carl Sloth.

## SVEND BUNTZEN



Svend Valdemar Alfred Buntzen født i København 1. Nov. 1889, Søn af Kommunalæge, Dr. med. Johan Emil Buntzen og Hustru Anna Maria, f. Gædecken.

Sproglig. Cand. phil. 1910. Cand. polyt., Fabrikingeniør 1915. Ingeniør i Firmaet F. L. Smidth & Co. 1915—18, i »Det Danske Medicinal- og Kemikalie Kompagni« 1919—24 og atter i F. L. Smidth & Co. fra 1924.

Gift i København 16. Juli 1918 med Helga Bloch, Datter af Hotelejer Andreas Aabling.

## \* MARIUS DELMAR

Marius Frants Delmar (Navneforandring 1915 fra Christophersen) født i København 16. Maj 1889, Søn af Detailhandler Peter Frants



(Matematikere).

Staaende: Clasen, Rehling, Thorsteinsson, Boye, Hermann, Christensen, Grove, Wolf.

Siddende: Wichfeld, Jersing, Johannsen, Rafn, Paustian, Raabye.

Liggende: Langgaard, Heilmann, Lind.

Christophersen Delmar og Hustru Karen Marie, f. Hansen. — Død 23. Marts 1932.

Sproglig. Cand. med. Vinteren 1915. Alsidig Hospitalsuddannelse 1915—1921. Praktiseret fra 1921. Død som praktiserende Læge i Skive.

Gift i Søllerød 8. Sept. 1921 med Karen Eline Marie Rikard-Petersen, Datter af Kantor Frants Carl Petersen.

## EJNAR GOTTLIEB

Ejnar Olaf Gottlieb født paa Frederiksberg 11. Marts 1890, Søn af Apoteker Albert Emil Gottlieb og Hustru Anna, født Bidstrup.

Sproglig. Cand. phil. 1909. Exam. pharm. 1911. Cand. pharm. 1913.

Apotheker paa Samsø siden 1. Juli 1917. Formand for Samsø Turistforening.

Gift i Storehedinge 15. Juni 1917 med Aase Irene Gerda Deichmann, Datter af Fyrmester Jens Henrik Deichmann.

### H. C. GRAM

Hans Christian Gram født i København 3. Marts 1890, Søn af Professor Christian Joachim Gram og Hustru Louise, f. Lohse.

Sproglig. Cand. med. Sommeren 1915. Under Krigen Læge ved Lazaretter i Rusland og Sibirien. Klinisk Assistent ved Rigshospitalet 1918—20. 2. Reservelæge 1920—22. Dr. med. 1921. 2 Aars Studieophold i Amerika som Fellow of the Rockefeller Foundation. 2. Reservelæge ved Rigshospitalet 1924—28. Reservelæge ved Frederiksberg Hospital 1928. Overlæge ved Invalidforsikringsraadet 1929. I Østen 1930. Overlæge ved Sundby Hospitals medicinske Afd. Administrator ved Poul Fechtels Hospital. Specialist i intern Medicin.

Litterær Virksomhed: Talrige populære medicinske Afhandlinger, Lægebog for Hjemmet, Medicinsk terapeutisk Lommebog, Hæmatologisk Teknik (s. m. E. Meulengracht), Studier over Fibrinmængden i Menneskets Blod og Plasma (Disputats).

R. af Dbg., Ju. r. K., F. O. I. P., S. H. E. 5.

Gift i København 1. Juni 1918 med Ellen Hansen, Datter af Direktør Peter Hansen.

### OVE VIBE-HASTRUP

Ove Frederik Vibe-Hastrup født paa Frederiksberg 11. Dec. 1890, Søn af Fabrikant Frederik Vibe-Hastrup og Hustru Betty Marie, født Meisner.

Sproglig. Tandlægeeksamen Juni 1911. Dr. chir. dent. ved »University of Pennsylvania«, Philadelphia 1912. Tandlægeassistent i Lausanne og Basel 1912—1914. I Tunis 1915—1919. Praktiserer i København siden 1919.

Tun. N. I. 4. (1920).

Gift i Tunis 18. Jan. 1919 med Germaine Marcelle Bonifay (død 1926), Datter af Directeur Alfred Bonifay.



### C. HVIDT

Conrad Vilhelm Hvidt født paa Frederiksberg 1. April 1890, Søn af Højesteretsjustitiarius Edvard Hvidt og Hustru Lizzie, f. Rothe.

Sproglig. Cand. theol. Sommeren 1914. Militærtjeneste (Eksamen fra Fodfolkets Kornetskole — Kornet — Sekondløjtnant) 1915—17. Kaldskapellan Filipskirken, Kbhvn. 1917. Sognepræst Ballum-Skast, Haderslev Stift 1921. Sognepræst Brabrand-Aarslev, Aarhus Stift, 1931.

Gift paa Frederiksberg 1. Maj 1919 med Ellen Nandrup, Datter af Læge Stephan Nandrup.

### ALBERT NAUR

Albert Emil August Schleppegrell Naur født i København 13. Okt. 1889, Søn af Billetkassierer Albert Naur og Hustru Auguste, f. Büll.

Sproglig. Cand. phil. 1909. Begyndte paa Jura. Maler fra 1911. Medstifter af Udstillingen Grønningen 1915 og har udstillet der siden. Arbejder findes paa Statens Museum og andre af Landets Samlinger.

Gift i København 3. Marts 1923 med Susanne





Margrethe Strøyberg, Datter af afdøde Vicekonsul, Godsejer N. K. Strøyberg.

Har efter Evne villet vise i Billeder Virkelighed og Frisind og forsøgt at undgaa Mystik og Fordomme. Det har nu ringet 1. Gang, men jeg synes først, jeg skal til at begynde.

Ikke saa meget som en eneste Orden.

### KNUD PRIOR



Knud Prior født i København 15. April 1890, Søn af Forlagsboghandler Andreas Gartner Sommer Prior og Hustru Margrete Helene, f. Lyhne.

Sproglig. Cand. phil. 1909. Ansat i Det Østasiatiske Kompagni's Hovedkontor i København 1. August 1909. Forflyttet til Det Østasiatiske Kompagni's London Kontor April 1916. Ansat i United Baltic Corporation, Ltd., London, August 1919. Kontorchef og Leder af United Baltic Corporation's Befragtnings Afdeling.

Gift i London 18. Nov. 1927 med Victoria Oline Selck, Datter af Fabrikant Georg Vilhelm Selck.

### B. A. B. RAMMING



Bjørn Aage Birck Ramming født i København 10. Jan. 1890, Søn af Oberst Ebbe Peter Georg Ramming og Hustru Thyra Elisabeth Maria, f. Birck.

Sproglig. Rekrut ved 14. Bataillon 1910. Elev paa Officersskolen 1910—12. Kornet ved 20. Bataillon April 1912. Premierløjtnant i Infanteriet ved 1. Regiment Okt. 1912. Forsat til Livgarden 1919. Kaptajn ved 8. Regiment Nov.

1923. Afskediget af Hærens Linje og ansat som Kompagnichef i Reserven 1925. Afskediget af Reserven 1932. Beskæftiget i Bennets Rejsebureau 1925—28 Rejsesekretær i Landsforeningen »Dansk Arbejde« fra 1. Jan. 1929. — Kammerjunker (1920).

N. St. O. 3<sup>o</sup>, N. O. N. 5.

Gift 6. Dec. 1924 med Erna Sigrid Willumsen, Datter af Krigsassessor Bent William Willumsen

### \*H. WAHLSTRØM

Holger Wahlstrøm født i København 19. Aug. 1889, Søn af Revisor Charles Louis Wahlstrøm og Hustru Sofie Marie, f. Olsen.

Sproglig. Cand. jur. Juni 1915. Sagførerfuldmægtig. Assistent i Københavns Skattedirektorat 1917—1920.

### ANCHER BOYE

Ancher Boye født i København 6. Juli 1889, Søn af Arkitekt Ole Ancher Secher Boye og Hustru Asta, f. Jørgensen.

Matematiker. Cand. phil. 1909. Cand. polyt., Maskiningeniør 1914. Ingeniør ved forskellige tekniske Virksomheder og Handelsselskaber. Sætteskipper 1923. Anlagt A/S Itaminfoderkompagniets Fabrik i Kalundborg 1929.

Oversat Spengler: Mennesket og Tekniken (1932).

Gift i København 8. Aug. 1915 med Johanne Sigrid Yding, Datter af Stationsforstander Jens Christian Yding.



### \*C. H. G. CHRISTENSEN

Carl Hans Guldbrand Christensen født i Odense 13. Febr. 1890, Søn af Bygnings- og Brandinspektør Peder Christian Christensen og Hustru Vilhelmine Henriette Christiane, f. Mathiesen.

Matematiker. Cand. polyt., Bygningsingeniør 1915. Assisterende Ingeniør hos Stadsingeniøren i København 1915. Fast ansat samme Steds siden 1919.

Har udgivet Afhandlingen »Vejeens Tracé og Oprunding med Hensblik paa en hurtiggaaende Trafik« 1922. Prisbelønning for en Afhandling om »Tøbrudsskaderne paa Vejene og Midlerne derimod« 1926.

Gift i København 13. Aug. 1912 med Martha Eck, Datter af Fabrikbestyrer Marius Eck.

### W. S. CLASEN

Walther Sigurd Clasen født 10. April 1889, Søn af Grosserer Gustav Joachim Heinrich Clasen og Hustru Anna Cecilia, f. Larsen.



Matematiker. Cand. phil. Jan. 1912. Assistent i Skandinavisk Amerikansk Petroleumsskabs aktieselskab 1910—1914, Østasiatisk Kompagni 1914—1918, AssuranceCompagniet Baltica 1918—1919, Thomas Ths. Sabroe & Co.'s Kølemaskinfabrik, Aarhus, 1919—1920. Repræsentant og Korrespondent i forskellige Firmaer 1920—1933. Fremmedfører siden 1926.

Gift i København 17. Feb. 1915 med Magdalene Nielsen (Ægteskabet opløst 15. Aug. 1925).

Interesse for Rosport (Danske Studenters Roklub).

### \*HANS GROVE

Hans Herman Steffen Grove født i København 31. Aug. 1890, Søn af Arkivsekretær Gerhard Leslie Grove og Hustru Petra Severine, f. Grove.

Matematiker. Cand. phil. 1909. Cand. polyt., Bygningsingeniør 1914. Assisterende Ingeniør ved Københavns Havnevæsen 1915—20. In-

geniør ved Brobygningsarbejde og Irrigationsanlæg i hollandsk Regerings Tjeneste paa Java 1920—24. Assisterende Ingeniør ved Stadsingeniørens Direktorat 1924—29. Vejinspektør samme Steds siden 1929.

### ALLAN HEILMANN

Allan Kristian Heilmann født i Nykøbing F. 9. Decb. 1890, Søn af Læge Mathias Vilhelm Heilmann og Hustru Ellen Harriet, f. Kyberg.

Matematiker. Cand. phil. 1910. Forstkandidat 1914. Sekretær og Lærer ved Undervisningen i Tropeskovbrug (Ø. K.) 1914—21. Overklitfoged i Thisted Amt og Plantør ved Vilsbøl Plantage 1. Jan. 1923. Overklitfoged i Hjørring Amt og Plantør ved Skagens Plantage 1. April 1930. Assistent hos Klitinspektøren (1. Jan. 1923). Medhjælper ved Vurdering af Skove.

Har skrevet: Tropeskovbrug, udgivet ved Kommissionen for Undervisningen i Tropeskovbrug, 1917.

Gift i Taarbæk 5. Septb. 1913 med Astrid Camilla Elisabeth (Biddy) Rechendorff, Datter af Direktør Oscar Rechendorff.

Naar jeg engang er død og borte, vil jeg muligvis blive husket som Løber i Akademisk Idrætsforening. Deltager i mange Stafetløb, skandinavisk akad. Mester paa 400 m i Stockholm 1919, Dansk Mester i Hurtigløb paa Skøjter 1924 og 1929. Saa har min ornitologiske Interesse og et heldigt Tilfælde — i Skikkelse af min Ven og samtidige, Vagn Holstein — medført, at jeg hidtil er den eneste, der har fulgt og fotograferet Skehejre-Unger her i Landet. I øvrigt er mine Interesser af den Art, at jeg godt kan sidde i Dagevis for at finde en god dansk Tekst til Händels »Messias« eller en Salme af Joh. Seb. Bach.



## JACQUES HERMANN

Jacques Hermann født i Nakskov 3. Dec. 1886, Søn af Bogholder Jacques Hermann og Hustru Julie Aleksandra, f. Saabye.



Realstudent. Latinprøve 1909. Sagførerkon-  
torist 1908—1912. Cand. jur. 1913. Sagfører-  
fuldmægtig til Slutningen af 1915. Ansat i Di-  
rektoratet for Københavns Skattevæsen 20.  
Dec. 1915. Kontorchef smst. fra 1. Okt. 1924.  
Medlem af Dansk Boldspil-Unions Lovfortolk-  
ningsudvalg. Formand for Amagerlands radi-  
kale Venstreforening.

## E. JERSING



Ernst Henrik Jersing (Navneforandring 1913  
fra Jensen) født i Nordfeld 6. Aug. 1890, Søn af  
Gartner Carl Nikolaj Jensen og Hustru Hen-  
riette Dorthea, f. Brødegaard.

Matematiker. Cand. jur. Sommeren 1913. By-  
fogedfuldmægtig i Horsens 1. Juli 1913. Her-  
redsfuldmægtig i Lejre Herred, Roskilde, 1.  
Sept. 1914. By- og Herredsfuldmægtig i Rødby  
1. Marts 1916. Herredsfuldmægtig ved Tyr-  
sting-Vrads Herreder, Brædstrup, 1. Maj 1919.

Dommerfuldmægtig smst. 1. Okt. 1919.

Gift i Søllerød 20. Septb. 1918 med Thyra Hovmand, Datter af  
Købmand Jens Hovmand, Rødby.

## \*OTTO W. JOHANNSEN

Otto Wilhelm Johannsen født paa Frederiksberg 30. Maj 1890, Søn  
af Professor, Dr. Wilhelm Ludvig Johannsen og Hustru Elisabeth  
Kirstine, f. Petersen.

Matematiker. Cand. phil. 1909. Cand. polyt., Bygningsingeniør 1917. Ingeniør ved Københavns Telefon Aktieselskab 1918—19, ved Projektering af Baner paa Lolland 1919—20 og ved Projektering af Baner i Jylland 1920—22. Tilsynsførende Ingeniør ved Viborg—Faarup og Mariager—Faarup Banernes Anlæg 1922—27. Entreprenør i Viborg fra 1927.

Gift i Brande 5. April 1925 med Edvardtine (Tenna) Marie Skov Schnedler, Datter af Carl Riegels Schnedler.

### \*H. LANGGAARD

Herman Achton Octaviano Brorson Langgaard født 21. Jan. 1891, Søn af Læge Francisco Langgaard og Hustru Anna Marie, f. Brorson.

Matematiker. Cand. phil. 1909. Begyndte at studere Jura, men besluttede sig saa til at blive Officer og blev 1915 Premierløjtnant i Ingeniørkorpset. Tog efter nogle Aars Forløb Afsked fra Hæren og har siden navnlig haft forskellig Virksomhed indenfor Elektricitetsbranchen.

### H. C. E. LIND

Hans Christian Engelhardt Lind født i København 3. Sept. 1889, Søn af Inspektør ved Købmandsskolen Hans Christian Victor Lind og Hustru Kamma Margrethe, f. Engelhardt.

Matematiker. Cand. jur. 1915. Assistent (Sekretær) under Københavns Magistrat 1915. Fuldmægtig 1925.

Gift i København 11. April 1927 med Karen Margrethe Hviid, Datter af Intendant i Marinen Erik Gjedde Hviid.



## KNUD PAUSTIAN

Helmer Aage Knud Paustian født i København 6. Feb. 1890, Søn af Lærer ved Statens Tegnelærerkursus C. O. H. Paustian og Hustru Marie, f. Lange.

Matematiker. Dyrkede først juridiske og theologiske Studier, senere Musik og er fra 1920 Violinist og Musiklærer. Oprettede Paustians Musikkursus 1922. Var en Aarrække Assistent i Det kgl. Kapel, i Statsradiofoniens Symfoniorkester og i Københavns filharmoniske Orkester.

Gift i København 21. Dec. 1924 med Karen Winther Hansen, Datter af Lagerchef F. Lillegaard Hansen.

## ERIK RAABYE

Erik Frederik Raabye født paa Frederiksberg 9. Marts 1890, Søn af Kaptajn Louis Andreas Christian Raabye og Hustru Emma Dorthea Henriette, f. Sørensen.

Matematiker. Afgangsprøve fra Officersskolens næstældste Klasse (nu Officersklassen) 1911, fra ældste Klasses (nu Specialklassens) Artilleriafdeling 1920, fra ældste Klasses Generalstabsafdeling 1922. Premierløjtnant 1911. Kaptajn 1923.

R. af Dbg. 1930.

Gift i Taarbæk 9. Marts 1920 med Ella Kirstine Bonnichsen, Datter af Grosserer Carl William Bonnichsen.

## AAGE RAFN

Aage Rafn født i København 21. April 1890, Søn af Rektor Carl Hjalmar Rafn og Hustru Anna, f. Kaper.

Matematiker. Arkitekt. Stationsbygninger Aakirkeby—Gudhjem Banen (sammen med Kay Fisker) 1916. Afgang fra Kunstakademiet 1919. Opførelse af Politigaarden 1919—25 (kunstnerisk Ledelse). Modtog Akademiets store Guldmedaille 1921. Byplan for en By ved

Hanstholm 1924. Alderdomshjem for Handels- og Kontoristforeningens Understøttelsesforening. Beboelsesbygninger paa Sdr. Fasanvej, »Løvgaarden«, og i Valby (sammen med H. I. Kampmann). Villaer — for Prof. Brøndum-Nielsen, Højsteretssagfører Th. Thorsteinsson, Prinsesse Viggo m. fl. Arkitekt for Sankt Lukas Stiftelsen og Vartov Stiftelse »Gammel Kloster«. Leder af Kunsthaandværkerskolen.

H. C. M. of the R. I. B. A.

Gift i Hamar 1. Okt. 1927 med Lucie Hoel, Datter af Ingeniør Johan Hoel.



## ERIK REHLING

Erik Johan Gerhard Rehling født i København 12. Febr. 1890, Søn af Læge Børge Louis Johannes Rehling og Hustru Neeltje, f. Fich.

Matematiker. Cand. mag. 1915. Gymnasie-lærer ved Østre Borgerdydskole 1916. Adjunkt smst. 1920. Lektor smst. 1932. Har desuden undervist ved Købmandsskolen 1915—1918, ved Zahles Faglærerindekursus 1919—32 samt ved Statens Lærerhøjskole siden 1929. Censor ved Lærereksamen siden 1924. I Bestyrelsen for Selskabet for nordisk Filologi 1912—20, Formand 1926—29.



Litterær Virksomhed: Dansk Grammatik med Øvelser 1924, Dansk Grammatik for Begyndere 1925, Det danske Sprog 1932, Svenske Forfattere i Udvalg og Svensk Ordliste 1930 (sammen med G. Hasselberg). Desuden Artikler om sproglige og pædagogiske Spørgsmaal, særlig i »Vor Ungdom« og »Gymnasieskolen«.

Gift paa Frederiksberg 31. Maj 1911 med Gudrun Schneekloth, Datter af Skolebestyrer K. A. Schneekloth.



## TH. THORSTEINSSON



Thorstein Christian Thorsteinsson født i København 2. Sept. 1889, Søn af Grosserer Gudmundur Schewing Thorsteinsson og Hustru Edel Marie, f. Christensen.

Matematiker. Cand. jur. 10. Jan. 1914. Overretssagfører 20. Juni 1918. Højesteretsagfører 18. April 1933.

Gift i Søllerød 23. Sept. 1916 med Ebba Olivia Hansen-Raun, Datter af Kaptajn i Ø. K. Oscar Niels Christoffer Hansen-Raun.

## \*AXEL WICHFELD

Axel Christian Preben Wichfeld født paa Engestofte 8. Marts 1889, Søn af Kammerherre Niels Henning Frederik Wichfeld og Hustru Ellen, f. Brun.

Matematiker. Rejste efter Studentereksamen til Amerika.

Gift 1) 2. Maj 1915 med Mrs. Maybelle Swift-Moore, 2) 12. Jan. 1933 med Mrs. Josephine Widener.

## J. WOLF



Johannes Adolf Boje Wolf født 1. Dec. 1890, Søn af Oberstløjtnant Hans Eiler Wolf og Hustru Andrea, f. Boje.

Matematiker. Premierløjtnant 20. Okt. 1911. Ritmester 25. Febr. 1920. Lærer ved Rideskolen og Rytteriets Befalingsmandsskoler 3 Gange, nemlig 1919, 1923 og 1932, sidste Gang som ledende Lærer. Chef for Rytterkommandoen i Tønder 1921—23, Eskadronschef ved 5. Dragonregiment 1. Nov. 1926—31. Okt. 1932. Medlem

af Hærens Remontekommission 1927—32.

Har deltaget meget i al Ridesport saavel i Inlandet som ude.  
R. af Dbg.



Staaende: Bang, Fryd, Manniche, Mathorne, Schaldemose, Teglbjærg.  
Siddende: Jørgensen, Harboe, Frk. Boltjørgensen, Andersen.

## ROSKILDE KATEDRALSKOLE

### FOLMER ANDERSEN

Arthur Folmer Eugen Andersen født i København 22. Jan. 1890, Søn af Restauratør Peter Andersen og Hustru Kirsten. f. Olsen.

Matematiker. Cand. polyt., Bygningsingeniør 1914. Ansat en kort Tid ved Københavns Vej- og Kloakanlæg, derefter hos Ingeniørerne Øllgaard & Petersen 1914—16. Byggede Mergelbaner i Jylland 1916. Ingeniør ved Gladsaxe Kommune siden 1916, beskæftiget med Vej- og Kloakanlæg, Vandværker og alt vedrørende Bygningsinspektoret.

Gift i Slagelse 1. April 1915 med Anna Marie Jørgensen, Datter af afd. Sodavandsfabrikant Hans Jørgensen.

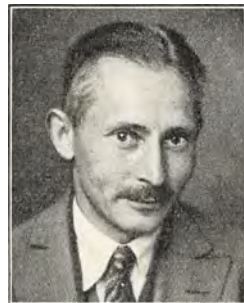

## THOMAS B. BANG

Thomas Bartholin Bang født i Bækbølling Præstegaard, Føvling Sogn, 16. Okt. 1889, Søn af Sognepræst Henrik Vilhelm Theodor Falckenberg Bang og Hustru Kamilla Agathe Vilhelmine, f. Lassen. — Død 5. Febr. 1920.

Sproglig. Medstifter af »Historisk Samfund for Københavns Amt« 1910, Bestyrelsesmedlem og Medlem af Redaktionsudvalget. Rezensianer 1911—14 (Arkivar, Medlem af »Uglen«). Mag. art. i Historie Maj 1915. Forstander for Dansk Folkemindesamling Maj 1915 til Jan. 1917. Underarkivar ved Rigsarkivet Febr. 1917. Lærer ved Officersskolen 1917. Universitetets Guldmedaille for den historiske Afhandling: »Den danske Bondestands Historie fra Fred. I's Tid indtil Chr. IV's Deltagelse i Tredivaarskrigen« 15. Nov. 1917. Sekretær i »Dansk historisk Fællesforening« og Redaktør af »Fortid og Nutid« Sept. 1919.

Litterær Virksomhed: »Lensregnskaberne og deres Benyttelse som historisk Kilde« (Fortid og Nutid 1916), »Klemensfejdens Efterspil« (Hist. Tidsskrift 8 R. VI, 1916), »Kronens Mageskifter under Frederik II« (Hist. Tidsskr. 9 R. I, 1918) og »Øresundstolden« (Danmarks Søfart og Søhandel 1919). Han har skrevet en Del Artikler i forskellige historiske Aarbøger og holdt en Række Foredrag i de historiske Samfund, omhandlende lokale Helgener, Helligkilder, Bondeforhold for 300 Aar siden etc.

Han virkede som Manuduktør i Historie og viste baade her og i sin Lærergerning paa Officersskolen fremragende Evner som Lærer.

Døde af spansk Syge med Lungebetændelse.

Gift 15. Juni 1915 paa Frederiksberg med Ellen Bodil Hee Andersen, Datter af Afdelingsingeniør Sophus Marius Andersen.

## \*EMIL FRYD

Christian Emil William Fryd født i Roskilde 15. Marts 1890, Søn af Bankdirektør Ferdinand Emil Fryd og Hustru Vilhelmine, f. Boesen.

Sproglig. Cand. jur. Jan. 1915. Sagførerfuldmægtig i København. Sagfører smst. 28. Sept. 1922. Landsretssagfører smst. 7. Maj 1923. Medstifter af og Sekretær for »Dansk Studiefond«.

Gift i Slagelse 18. Maj 1917 med Ella Sophie Rasmussen, Datter af Skomagermester H. C. Rasmussen.

### P. HARBOE

Poul Henrik Rasmus Harboe, født i Skelskør 13. Dec. 1890, Søn af Driftsdirektør Peter Gunnersen Harboe og Hustru Louise, f. Heilmann.

Matematiker. Cand. polyt., Bygningsingeniør 1913. Militærtjeneste ved Fæstningsartilleriet, Sekondløjtnant 1914—16. Tilsynsførende Ingeniør ved Hørve—Værsløv Banens Anlæg 1916—19. Ingeniør ved Tilsynet med Privatbanerne 1919—27. Kontorchef smst. fra 1927. Studierejser i Sverige, England, Belgien, Frankrig, Schweiz, Østrig og Tyskland.

Gift i Skelskør 26. Aug. 1916 med Katy Meding, Datter af Konsul Carl Meding.

### JOHANNE BOLT-JØRGENSEN

Johanne Kirstine Bolt-Jørgensen født i Roskilde 15. Sept. 1884, Datter af Stadsingeniør, cand. polyt. Harald J. Jørgensen og Hustru Bertha, f. Jørgensen.

Matematiker. Fra jeg i Sommeren 1905 havde mistet min Moder, havde jeg styret Hus for min Fader, hvad jeg fortsatte med samtidig med, at jeg forsøgte at gennemføre mit Ønske om at faa en akademisk Uddannelse. De to Virksomheder lod sig ikke altid kombinere med lige stor Lethed — tit var jeg ved at køre helt fast, men langt om længe fik jeg da Skoleembedseksamen og knyttedes umiddelbart derefter til »Roskilde Pigeskole af 1855«. Fra 1930 har jeg været Leder af denne Skole.

Ugift.

## TH. JØRGENSEN



Thyge Jørgen Jørgensen født i Roskilde 21. Aug. 1890, Søn af fhv. Skoleinspektør Rasmus Jørgensen og Hustru Agnes, f. Tüchsen.

Matematiker. Cand. phil. 1909. Lærereksamen 1914. Lærer ved Roskilde kommunale Skolevæsen fra 1920, ved Mellem- og Realskolen fra 1928.

## PETER MANNICHE

Peter Laurits Rudolph Manniche født i Ølsted 21. Okt. 1889, Søn af Lærer Niels Johan Laurits Manniche og Hustru Karen, f. Jensen.



Matematiker. Lærereksamen ved Blaagaards Seminarium 1912. Cand. mag. 1918. Forstander for Højskole- og Studiekredsforeningen i København 1918—21. Forstander for den internationale Folkehøjskole i Helsingør 1921.

Litterær Virksomhed: Samfundsreformatoren John Ruskin, 1918; The Folk High Schools of Denmark and the Development of a Farming Community (sammen med Holger Begtrup og Hans Lund), 1926.

Gift i København 1925 med Emmy Louise Monrad Frederiksen, Datter af Tømmerhandler Karl Frederiksen.

Jeg har sat mig som Opgave at modarbejde Krig gennem pædagogisk Arbejde for international Forstaaelse.

## AXEL MATHORNE

Axel Kristian Mathorne (Navneforandring 1923 fra Olsen) født i København 4. April 1890, Søn af Fabriksbestyrer Anton Johannes

Olsen og Hustru Mathilde, f. Anderberg. — Død 29. Maj 1931.

Sproglig. Cand. theol. 1915. Uordineret Medhjælper i Horne ved Faaborg 1916 og ved Davidskirken i København 1917. Konstitueret Sognepræst Lille Lyngby-Ølsted 1920. Sognepræst smst. fra 1921 til sin Død.

Studerede en Tid Engelsk og underviste nogle Aar, før han blev Præst, men han gik op i sin Præstegerning.

Gift i København 29. Sept. 1923 med Margrethe Kistrup, Datter af Skoleinspektør Preben Kistrup.



### AXEL SCHALDEMOSE

Axel Harald Schaldemose født i Ringsted 24. Nov. 1890. Søn af Grosserer Niels Schaldemose og Hustru Louise, f. Jespersen. — Død 7. Sept. 1932.

Matematiker. Cand. polyt., Bygningsingeniør 1913. Aftjente sin Værnepligt ved Ingeniørregimentet. Ansattes i Begyndelsen af 1915 ved Christiani & Nielsen's Aarhus-Afdeling og forblev i dette Firma til sin Død. Rejste til Afrika for at lede et stort Pakhusbyggeri 1916. Arbejdet varede et Aar, og paa Tilbagevejen med et belgisk Skib blev dette torpederet ud for Frankrigs Kyst. Han blev dog reddet i Land og ansattes efter sin Hjemkomst ved Stockholmsafdelingen, hvor han beskæftigedes ved Bygningen af Lidingøbroen. Forflyttedes 1918 til Hovedkontoret i København. Ansattes som Afdelingsingeniør og Leder af Firmets nyoprettede Kontor i Haag Sommeren 1920. Arbejdet i Holland viede han alle sine bedste Kræfter og Evner, og mange store Arbejder, hovedsagelig Bro- og Havnebygning, fuldførtes i denne Periode, indtil Sygdom tilsidst tvang ham til at give op.



Gift i Roskilde 14. Maj 1918 med Lili Marie Matthissen, Datter af Etatsraad, Købmand Emil Georg Wilhelm Matthissen.

#### A. TEGLBJÆRG



Aage Teglbjærg født i Saaby Sogn 6. Dec. 1890, Søn af pens. Lærer Jens Teglbjærg og Hustru Ane Cathrine, f. Christoffersen.

Matematiker. Ansat som Elev ved D. S. B. 1. Dec. 1908. Udnævnt til Medhjælper 1. Dec. 1911 og til Assistent 1. Jan. 1916. Gør Tjeneste i Roskilde.

Gift i Roskilde 24. Maj 1913 med Andrea Alma Merceditta Moe, Datter af Pastor Otto Fritz Moe.



Staaende: C. P. Pedersen, Palsberg, Th. Pedersen, Lassen, Hein Nielsen, Thuesen, Barfod.  
Siddende: Ørberg, Lenshoek, Fru Mathews, Larsen.

# FREDERIKSBORG STATSSKOLE

## ANDR. BARFOD

Andreas Benedikt Skak Barfod født i Skævinge 28. Aug. 1890, Søn af Sognepræst og Provst Gustav Olaf Valdemar Barfod og Hustru Gertrud Petronella Edle Tagea, f. Schack.

Sproglig. Cand. jur. 1914. I Sikringsstyrken (18. Batl.) 28. Jan. 1915—5. Sept. 1916. Sagførerfuldmægtig 6. Sept. 1916. Assistent i Københavns Magistrats 1. Afd. 1. Nov. 1916. Fuldmægtig 1. April 1919. Politifuldmægtig i Hjørring siden 1. Nov. 1920.

Gift paa Frederiksborg 25. April 1919 med Margrethe Poulina Græbe, Datter af Bogtrykker Jacob Peter Græbe.

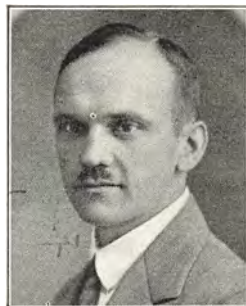



## SOFIE MATHEWS, f. DOLMER



Sofie Katrine Mathews født i Skuderløse 25. April 1884, Datter af Dyrlæge Peter Petersen Dolmer og Hustru Hanne Marie, f. Andersen.

Matematiker. Cand. med. Vinteren 1915. Hospitalsuddannelse 1915—1916. Antaget af Dansk Missionselskab til Lægemissionær i Indien. Studieophold i London fra Nov. 1916—Jan. 1918. Eksamen fra Tropical School of Medicine, London, i Tropesygdomme Juli 1917.

Vikariater i Danmark til Sept. 1918. Derefter Ophold i Indien. Først Sprogstudier med Examinere i Tamil. »Resident Surgeon« Juli—Dec. 1920 ved Lægeskolen i Vellore, S. India. Fra 1. Juli 1921 til 1. Jan. 1929 ledende Læge ved Dansk Missionshospital, Tirukoilur, S. India. Ved Giftermaal April 1929 løst fra Dansk Missionselskab og fik Dec. 1929 Ansættelse som Læge for Kvinder og Børn paa en stor Jute Fabrik (c. 3000 Arbejdere) i Bengalen nær Calcutta, hvor min Mand i Forvejen var ansat. Arbejdet her mest poliklinisk. Er stadig i Arbejdet her.

Gift i Pattambakkam, S. India, 25. April 1929 med Ingeniør Sundram S. Mathews, Søn af Præst S. Mathews.

Min særlige Interesse har været at forene Lægearbejdet med det kristne Ideal og at anvende min Lægeuddannelse til Hjælp for dem, der lider ilde, og helst til saadanne, som var udelukket fra at faa anden Lægehjælp. De 8 Aar, jeg var paa Missionshospitalet i Tirukoilur, var en overmaade rig og interessant Tid. Lægeligt kunde man næppe ønske sig et rigere Felt, og Rammerne for Arbejdet, et nyt Hospital og en Flok Medarbejdere, var saa gode, som man paa det Trin, Lægearbejdet staar i Indien, kunde ønske. Hvad Arbejdet her paa Fabrikken angaar, er det under langt ringere Former, men der er den Tilfredsstillelse, at hver Dag Mennesker faar Hjælp, som de ellers ikke vilde have faaet.

## C. E. ØRBERG

Carl Emil Ørberg (Navneforandring 1915 fra Kristensen) født i Knebel 12. Juni 1889, Søn af Lærer Peter Christian Kristensen og Hustru Severine, f. Kaisen.

Sproglig. Cand. theol. Januar 1914. Militær-tjeneste 1914—15. Sognepræst Andst 1915. Andenpræst Næstved 1924. Sognepræst Ejstrup-Gludsted 1924. Sognepræst Seest 1931.

Fra 1929 Formand for »Dansk Kirke-Mission i Arabien« og Redaktør af denne Missions Maanedssblad »Fra Arabien«.

Gift i Rødding 2. Aug. 1916 med Frida Therkelsen Nyborg, Datter af Sognepræst Anders Therkelsen Nyborg.



## JULIUS LARSEN

Julius Martin Larsen født i Hillerød 18. Maj 1889, Søn af Overpostbud Jørgen Larsen og Hustru Hansine, født Sørensen.

Sproglig. Cand. med. Jan. 1916. Hospitals-uddannelse 1916—1917. Praktiserende Læge i St. Andst (Ribe Amt) Nov. 1917—April 1921, siden Maj 1921 i Ødis Bramdrup (Ødis Sogn, Vejle Amt). Formand for Sundhedskommission og Sygeplejeforening i Ødis Sogn. Værgeraadsmlem.

Gift i Aarhus 31. Okt. 1918 med Anna Emilie Jensen, Datter af afd. Værkmester Jens Madsen Jensen.



## FRITZ LASSEN

Arne Frederik (kaldet Fritz) Lassen født i Sværdborg 13. Nov. 1889, Søn af Godsejer Axel Frederik Julius Christian Lassen og Hustru Ebba, født Schou.

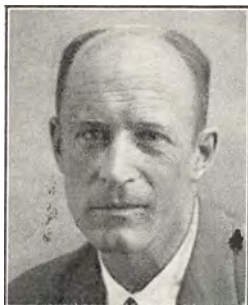

Sproglig. Studerede Jura 1909—1910. Arbejdede i Canada som Murerhaandlanger, Teglværksarbejder, Mælkekusk, Bankassistent, Bogholder, Fisker, Pelsjæger og Purser paa en Floddamper 1911—1915; Filmsskuespiller i U. S. A. 1915—1916.

Cand. med. Vinteren 1924. Alsidig Hospitalsuddannelse 1924—1932. Specialistanerkendelse i Dermato-Venerologi 1932. Siden Nov. 1932 klinisk Assistent ved Rigshospitalets Førdeafdeling og Jordemoderskolen. Studierejser til Tyskland og Frankrig. Praktiseret i København siden April 1928.

M. f. D. R. 1918.

Gift 1) med Johanne Benzon (Ægteskabet opløst), 2) med Elna Hansen (død), 3) med Lis Hellesen; f. T. separeret.

### CHR. HEIN NIELSEN

Christian Hein Nielsen født i Frederiksborg Slots Sogn 22. Marts 1884, Søn af Garvermester Joh. Nielsen og Hustru Emma, f. Hein.

Sproglig. Cand. mag. 1917. Lektor ved Statsgymnasiet Schneekloth's Skole.

Gift i Hillerød 1917 med Gunna Kielberg, Datter af Murermester Ferdinand Kielberg.

### C. P. PEDERSEN



Christian Peder Pedersen født i Torslev Sogn, Dronninglund Herred, 20. Maj 1886, Søn af Gaardejer Jens Christian Pedersen og Hustru Maren, født Christensen.

Sproglig. Cand. theol. Sommeren 1913. Personel Kapellan hos Sognepræsten i Holbæk 1913. Sognepræst Ketrup-Gøttrup i Aalborg Stift 1914. Sognepræst Stenderup, Haderslev Stift, 1922. Sognepræst Haderslev Domkirke

1927. — Medlem af Bestyrelserne for »Kirkeligt Landsforbund af 1911« og »Diakonissehuset Sct. Lukasstiftelsen«.

Gift i Byrum, Læsø, 10. Juli 1913 med Kirstine Marie Nørholm, Datter af Gaardejer og Sogneraadsformand Simon Laurids Christian Nørholm.

### THORVALD PEDERSEN

Thorvald Pedersen født 2. Okt. 1890 i Sandby ved Holbæk, Søn af Gaardejer Kristjan Pedersen og Hustru Kathrine.

Matematiker. Cand. med. Vinteren 1915. Derefter en alsidig, mangeaarig Hospitalsuddannelse, blandt andet Læge ved dansk Ambulance i Petrograd og Delegeret for Dansk røde Kors i Rusland; senere ved dansk Ambulance i Polen. Overlæge ved Sygehuset i Brønderslev siden 1928.

Gift 10. Aug. 1923 i Sønderborg med Elly Dau, Datter af Rentier Peter Jensen Dau.



### MARIUS PALSBERG

Marius Emil Palsberg (Navneforandring fra Petersen) født i Frederiksværk 7. Maj 1889, Søn af Krudtværksformand Søren Petersen og Hustru Margrete, født Børgesen.

Matematiker. Cand. med. 1918. Alsidig Hospitalsuddannelse 1918—1924. Praxis i Viby Sj. siden Juni 1924. Læge ved Ørsted Alderdomshjem siden 1925 og Jernbanelæge i Viby siden 1933. — Ugift.



## ALFR. THUESEN



Alfred Ludvig Thuesen født i Hillerød 11. Feb. 1889, Søn af Birkefuldmægtig Jens Peter Thuesen og Hustru Otthilie Marie Mathilde, f. Petersen.

Sproglig. Cand. jur. Jan. 1916. Ansat i Overformyndieriet 1916. Fuldmægtig 1927. Ekspeditionsssekretær 1931.

Gift i København 1916 med Edle Augusta Brunés, Datter af Jean Victor Brunés.

## AXEL LENSCHOEK



Axel Oscar Hjalmar Cai Wolff-Lenshoek født i Aarhus 3. April 1890, Søn af Ritmester Otto Wolff og Hustru Marie, f. Lenshoek.

Matematiker. Cand. phil. 1909. Afbrod juridiske Studier 1910, tog over Holland til Java, var med halvandet Aars Afbrydelse paa Java indtil Jan. 1920, først som Theplanter, senere som Forretningsmand. Tilbage til Danmark 1920. Rejste til New York 1921. Ansættelse i Standard Oil Company of New Jersey. Sendt af Selskabet til Paris 1922. Arbejdede som Inspektør i Smøreolieafdelingen i Nordafrika (Ægypten, Tunis, Algier og Marokko) med Sæde og Bolig i Paris indtil 1929. Derefter ansat for Selskabet i Kiew og Prag i 1929 og 1930. Tilbage til Paris 1931. Er for Tiden ansat i Datterselskabet Société l'Economique Paris i Egenskab af Inspektør for Automobilolier i Vestfrankrig.

Gift i London 13. Aug. 1925 med Elisabeth Margarethe Reimer, Datter af Forretningsmand Carl Reimer, Dresden.

Har naturligvis som alle andre grundet paa min Nationalitet haft store Vanskeligheder at kæmpe med i fremmede Selskaber i de senere Aar, hvor ethvert Land først og fremmest hjælper sine egne.



Staaende: Laugesen, Olsen, Lillienkjold, Mathisen, Vestrup, Brix, Effersøe, Kiilsgaard.  
 Siddende: Michelsen, Lund, Palslev, Hebo, Schjærff, Lundstein.  
 Liggende: Heckscher, Braac, Ellekilde.

# SORØ AKADEMIS SKOLE

P. SCHJÆRFF

Poul Christian Schjærff født i Sorø 20. Juni 1890, Søn af Sparekasseassistent Christian Georg Marius Schjærff og Hustru Kirsten, f. Jørgensen.

Sproglig. Cand. mag. 1916 (Tysk, Dansk, Historie). Lærer ved Rungsted Kostskole 19. Aug. 1918. Adjunkt ved Rungsted Statsskole 1. April 1920.

Litterær Virksomhed: Udgiver af C. Hauch: Udvalgte Skrifter 1—3, 1926—29 (Danmarks Nationallitteratur); Indledning og Kommentar til Goethes Hermann und Dorothea, 1926; Afhandlinger om dansk Soldatersprog (i »Dan-



ske Studier«) samt en Del Artikler om Sorøs og Hørsholms Personal- og Litterærhistorie.

### MOGENS LUNDSTEIN

Mogens Lundstein født i Næstved 21. Septb. 1889, Søn af Købmand Carl Emil Lundstein og Hustru Signe, f. Mogensen. — Død 26. April 1921.

Matematiker. Cand. phil. 1909. Begyndte at studere Matematik, men maatte opgive dette paa Grund af svageligt Helbred. Han havde altid interesseret sig meget for Kunst og søgte nu Uddannelse som Dekorator, hvorefter han blev ansat i A/S Herman A. Kählers keramiske Fabrik i Næstved og forblev der til sin Død.

Ugift.

### KAY HECKSCHER



Kay Heckscher født i Maribo 30. Okt. 1889, Søn af Læge Oscar B. Heckscher og Hustru Karen, f. Hertz.

Matematiker. Cand. polit. 1915. Guldmedailleafhandling 1913. Litterær Virksomhed. Kontorchef og Direktør i Forsikringsbranchen. Direktør for »Maison Vendsyssel« (Handel og Industri i Fiskebranchen) 1923. Etableret eget Firma i Bruxelles (Fisk, Konserves, Frø m. m.) 1931.

Gift 1) i København 1914 med Anne-Marie Gilbert-Jespersen (død 1918), Datter af Læge Gilbert-Jespersen, 2) i Bruxelles 1920 med Germaine Scaron, Datter af Ernest Scaron.

Min Uddannelse som cand. polit. har været mig til stor Gavn i min Virksomhed som Fiskehandler ved at give mig et videre Syn paa den internationale, økonomiske Basis for min Forretning — ligeledes har min Virksomhed for Fiskehandelen været til stor Gavn for

mit Forhold til Videnskaben ved at lære mig at betragte Mennesker og Firmaer, hvis Interesser berøres af Regeringsforholdsregler m. m., ikke som Statister i et dybsindigt Skakspil, men som Mennesker, hver for sig Centrum i en Familie- og Interessekreds, og paa hvis Velfærd og Lykke ofte de tilsyneladende mest uskyldige Indgreb og Foreteelser (økonomiske, finansielle, juridiske m. fl.) kan have skæbnesvanger og utilsigtet Indflydelse.

### HANS ELLEKILDE

Hans Laurits Ellekilde (Navneforandring 1905 fra Hansen) født i Ellekilde, Hellebæk, 17. Febr. 1891, Søn af Vognmand og Sognefoged Peder Jørgen Ellekilde og Hustru Anna Johanne, f. Nielsen.

Sproglig. Magisterkonferens i Folkemindevidenskab 27. Jan. 1917. Ansat som Arkivar i Dansk Folkemindesamling 1. Febr. 1917, som Sekretær i Foreningen Danmarks Folkeminder 30. Jan. 1917. Mine første litterære Arbejder er »Lærerne og Folkemindearbejdet« 1912 (i »Læreren og Samfundet« I, 1914), en kommenteret Udgave af Joachim Jungs »Nordsjællandsk Landalmue 1798« i 1915, Studier over Søren Kierkegaards Ungdomsliv, den store Jordrystelse (Danske Studier 1916) og Afhandlingen »Johannes Ewald og Hornbæk« i Frederiksborg Amts hist. Samfund 1916, alle skrevet i mine Studenteraar. Mine første Arbejder som ung Magister er Æventyrundersøgelsen »Bjørnemanden« i Festskrift til Evald Tang Kristensen 1917 og Breve fra en dansk Folkemindesamler (til Svend Grundtvig) 1918. Jeg har udgivet min alt for tidligt afdøde, uforglemmelige Lærer Axel Orlis »Folkelige Afhandlinger« 1919, hans »Nogle Grundsætninger for Sagnforskning« 1921. Hans i 1913 paabegyndte Serie »Danske Sagn og Æventyr fra Folkemunde« med Tegninger af danske Kunstnere har jeg fortsat med 3 Hæfter 1918, 1923 og 1928; i 1928 kom ogsaa





en samlet Udgave. I 1926 paabegyndte jeg Udgivelsen af Axel Olriks »Nordens Gudeverden«; jeg ønskede ikke blot som i 1921 filologisk at udgive Axel Olriks efterladte Manuskript, men ogsaa som Medforfatter at gennemføre Axel Olriks store, men ganske ufuldførte Værk. Det vil i Virkeligheden følge mig endnu i ikke faa Aar, før jeg naar Afslutningen. Som Forarbejder til dette Værk har jeg skrevet mange Afhandlinger og vil sikkert komme til at skrive endnu flere. Jeg fremhæver blandt disse Forarbejder: Lollands mytiske Sagn 1927 (Loll.-Falsters hist. Aarb. 1927), Odinsjægeren paa Møn (i Festskr. til C. W. v. Sydow i 1928), Bornholmske Landvættesagn (i Bornh. Saml. XIX), Ellekongen i Stevns (Danske Studier 1929), Kong Valdemars vilde Jagt (Fra Frederiksborg Amt i 1930), Pelle Jæger (Fynsk Hjemstavn 1931), Træet paa Tis Eng (Thisted Amts hist. Aarb. 1932) m. fl. Jeg har følt mig nær knyttet til Folkemindeforskeren H. F. Feilberg (Nachschlageregister zu H. F. F.'s ungedruckten Wörterbuch über Volksglauben im Dansk Folkemindesamling 1929), til Folkemindesamleren Evald Tang Kristensen (»Evald Tang Kristensens Æresbog« 1923) og til den danske Folkemindeforsknings Grundlægger Svend Grundtvig (»Udvalgte Folkeæventyr af Gamle danske Minder« 1924, »Vore danske Folkeæventyr« 1928). Min sidste Bog er »Foreningen Danmarks Folkeminder igennem 25 Aar« 1933, og Hovedbidraget her er »Højby Sogns Folkesagn«. Jeg ønsker i de kommende Aar at gennemføre mit Hovedværk »Axel Olrik og Hans Ellekilde: Nordens Gudeverden« og fortsætte mine Studier over danske Folkesagn, Folkeæventyr og Folketro og danske Folkemindeforskeres Historie. Langt ude i Synsranden dæmrer store Værker som »Vore Fædres Tro« og »Den danske Folkemindelitteraturs Historie«. Jeg stammer paa fædrene og mødrene Side fra dansk Almue og har næppe en Draabe fremmed Blod i mine Aarer. Jeg vil i mine Arbejder forklare dansk Almues Livsopfattelse, Digtning og Tro, det er for mig en Livsopgave og et Livsmaal. Men »der er langt frem,« sagde Kællingen, hun saa tilbage.

Gift i Hornbæk 3. April 1917 med Ella Christiane Hansen, Adoptivdatter af Grosserer Halvor-Hansen og Datter Malerinden Anna Halvor-Hansen.

## AAGE LAUGESSEN

Aage Laugesen født i Dragør 14. Juli 1889, Søn af Førstelærer Terkel Laugesen og Hustru Johanne Marie, f. Madsen. — Død 13. Okt. 1918.

Matematiker. Tog Filosofikum 1909 og begyndte derefter paa det medicinske Studium, mens han samtidig havde en Del Timer paa Dr. Starckes Skole. Muligt har dette været medvirkende til, at Lægestudiet tabte en Del af sin Interesse for ham, saa han besluttede at gaa Skolevejen. Efter 2 Aars Ophold paa Silkeborg Seminarium tog han Lærerexamen 1914 og antoges straks som Vikar ved Københavns Skolevæsen, hvor han særlig kom til at virke ved Sundholm og Baadsmandsstrædes Skoler. Forøvrigt var det hans Tanke at læse til cand. mag. I Forsommeren 1918 fik han fast Ansættelse ved Haderslevgades Skole, men hans Virke dér blev kun kort; thi den 13. Okt. døde han paa Bispebjerg Hospital efter 8 Dages Sygdom og jordedes paa Solbjerg Kirkegaard.



I flere Aar var han forlovet med Frk. Emile Ovesen, Thisted, Datter af Vaskeriejer Ovesen, og det var deres Tanke at holde Bryllup i Julen 1918.

Han var meget litterært, socialt og politisk interesseret og skrev en Del. Efter hans Død samlede hans Forlovede efter Forhandling med Forfatteren Vald. Rørdam en Del af hans Digte, der er trykt som Manuskript.

## OLAF OLSEN

Olaf Theodor Andreas Johansen Olsen født i Upernivik, Grønland, 14. April 1889, Søn af Kontorchef i Grønlands



Styrelse A. P. Olsen og Hustru L. Olsen, f. Nielsen.

Sproglig. Ansat i Københavns Discontobank og Revisionsbank indtil dens Standsning i 1924, derefter ansat i Nationalbanken i København.

Gift i København 28. Marts 1924 med Inger Halvorsen, Datter af Revisor Olaf Halvorsen.

### C. VEISTRUP

Carl Laurits Rasmus Veistrup født i Meerløse, Tostrup Sogn, 20. Aug. 1890, Søn af Rentier Rasmus Peder Veistrup og Hustru Johanne, f. Rasmussen.

Sproglig. Cand. phil. 1909. Tillægsprøve i Matematik og Fysik 1909. Cand. polyt., Elektroingenør 1915. Militærtjeneste som Radiotelegrafist i Marinen 1915—16. Ingeniør hos Firmaet I. B. Bruun & Søn 1916—18. Ingeniør ved Nakskov Skibsværft A/S 1918—21. Sejlede 1 Aar som Elektriker med M/S Fionia (Det østasiatiske Kompagni). Ingeniør ved A/S Jydsk Elektro med en kortvarig Afbrydelse 1922—26. Elektroingeniør ved A/S Helsingørs Jernskibs- og Maskinbyggeri siden 1926. Medlem af Helsingør Byraad 1933.

Gift i Sverige 23. Aug. 1923 med Tora Cecilie Johansson, Datter af Godsejer Nils Johan Johansson.

### \*TAGE HEBO

Ejnar Tage Hebo (Navneforandring i 1906 fra Hansen), født i Thisted 20. Febr. 1890, Søn af Etatsraad, fhv. Herredsfoged Carl

Børge Vilhelm Frederik Theobald Hansen og Hustru Emilie, f. Sørensen.

Sproglig. Cand. jur. Jan. 1915. Overretssagfører i København 14. Juli 1919. I Skelskør 1922—23. Sekretær i Københavns Byret fra 1. April 1923.

Har skrevet: Den muntre Død, Roman, 1918. Endvidere forskellige Artikler og Noveller.

Gift i København 11. Novb. 1916 med Rigmor Helene Møller, Datter af Maskinmester Amandus Møller.

### HENNING RECHNITZER-MØLLER

Henning Rechnitzer-Møller (Navneforandring fra Rechnitzer Møller), født i Hjørring 26. Okt. 1889, Søn af Vicekonsul, Købmand Oscar Møller og Hustru Jenny, f. Rechnitzer.

Sproglig. Cand. phil. 1909. Tog 1. Del af juridisk Embedseksamen, studerede dernæst alm. og sammenlignende Litteraturhistorie. Uddannet i Musik siden 1897, specielt i Komposition hos Domkantor Asger Juul 1910—16. Debuterede som Komponist i København 1913. Lærer i Musikteori i København 1916—21. Har siden 1921 levet i Berlin. Medvirket ved talrige Koncerter i Danmark, Sverige og Tyskland.



Litterær Virksomhed: Udgav en Digtsamling 1911. Har udgivet Sange, Klaverstykker, Kammermusik, Orkesterstykker. Symfonisk Fantasi, opført i en Række store tyske Byer, bl. a. Berlin. Operaer: Urnehoved, Kronen, sidstnævnte opført i Berlin 1926. Journalistisk Virksomhed fra 1928 ved Kristeligt Dagblad, Vendsyssel Tidende, Dagen (Norge) og Vestsvenska Dagbladet.

Ugift.

Hovedinteresse: Komposition. Politisk Interesse: Nationalsocialismen.

## A. S. MATHISEN



Adolf Stage Mathisen født i Roskilde 29. Okt. 1889, Søn af Hotelejer Peter Westergaard Mathisen og Hustru Kirstine, f. Stage.

Matematiker. Cand. phil. 1909. Cand. polyt., Maskiningeniør 1915. Kystartillerist, Sekondløjtnant 1915—17. Ingeniør i Rusland ved Sibirisk Kompagni 1917—20. Medindehaver af Ingeniørforretningen Mjølner 1921—27. Repræsentant i Moskva for syv af Danmarks største Industriforetagender 1927—31. Ansat

hos A/S Titan, København, fra 1931.

Gift i København 1924 med Rigmor Petersen, Datter af Tapetserer Lars Karl Vilhelm Petersen.

## AAGE BRAAE



Kaj Aage Braae født i Næstved 5. Marts 1889, Søn af Papirhandler Hans Frederik Braae og Hustru Augusta Margrethe, født Jørgensen.

Matematiker. Cand. med. Sommeren 1915. Alsidig Hospitalsuddannelse 1915—1920. Praktiseret i Næstved fra Juni 1920.

Gift paa Frederiksberg 21. April 1921 med Karen Elisabeth Pontoppidan, Datter af Konstorchef Theodor Vilhelm Pontoppidan.

## \* CHR. KIILSGAARD

Peter Christian Kiilsgaard født 29. Okt. 1889 i Hammel, Søn af Arkitekt Carl Edvard Kiilsgaard og Hustru Vilhelmine Helena, født Madsen.

Matematiker. Cand. phil. 1909. Arkitekt 1909. Tandlægeeksamen 1917. Assistenttjeneste i Danmark, Norge og Sverige 1917—1921. Praktiserer i Rudkøbing siden 1921.

Gift 8. Juni 1919 med Minna Julie Ørum.

### K. EFFERSØE

Kjartan Effersøe født i Thorshavn 13. Maj 1889, Søn af Fysikus John Gudmundsen Effersøe og Hustru Agnes Marie, født Christensen.

Sproglig. Cand. med. Sommeren 1917. Praktiserende Læge i København.

Gift.



### K. V. PALSLEV

Knud Valdemar Palslev (Navneforandring 1910 fra Petersen), født i København 6. April 1890, Søn af Kaptajn Valdemar Laurits Christian Palslev og Hustru Betty Amalie Louise, f. Schiellerup.

Matematiker. Efter at have studeret 1 Aar paa polyteknisk Lærestalt og været Forst elev 1 Aar tog jeg Adgangseksamen til Officersskolen 1911, umiddelbart før jeg mødte som Rekrut i Fodfolket. Blev Premierløjtnant i Fodfolket 1915 og gjorde i Sikringsstyrketiden Tjeneste mange Steder i Jylland (ved 29. og 10. Batl.). Uden for Nr. i 1919—23; var ansat i et Forsikringsselskab »Nordisk Automobil- og Transportforsikring« A/S, hvor jeg blev Afdelingsleder for Automobilfor-



sikringen; Selskabet brød imidlertid sammen paa Grund af Tab i internationale Genforsikringsforretninger. Kom derefter til 10. Regiment i Aalborg og havde et »Muller-Institut«. Da mange Premierløjtnanter skulde afskediges i Medfør af Hærloven af 1922, meldte jeg mig frivilligt hertil og blev afskediget med Ventepenge fra 1. Dec. 1924. Tog juridisk Embedseksamen 1931. Har haft Stilling som Sagførerfuldmægtig og arbejder f. T. i Overformynderiet.

Litterær Virksomhed: Ud gav i 1927 »Kanoer — Typer, Bygning, Brug« (58 Sider, Rasteds Forlag).

Ugift.

Hvor meget løftende der end er i det frugtbare Trænings- og *Opdragelses*arbejde i Hæren, har det været meget nedtrykkende at se Lovgivere og Regeringer Aar efter Aar behandle selve Formaalet — Sikringen af Folkets og Landets Frihed og Udelelighed — som noget uvæsentligt, man altid kunde vente med at gøre noget ordentligt for. Vor Historie: 1658, 1801, 1807, 1864, viser dog saa tydeligt, at det er nødvendigt at være beredt — nemlig *vel forberedt*.

## PEDER BRIX



Peder Brix født i Lexington, Nebraska, U. S. A., 6. Juni 1889, Søn af Grosserer Christian Winther Brix og Hustru Anna, f. Westergaard.

Matematiker. I Foraaret 1909 tog jeg Eksamen som elektrisk Installatør paa Københavns kommunale Elektricitetsværk efter at have tilbragt et Aar som Elev paa »Titan«. Samme Sommer rejste jeg tilbage til U. S. A. og arbejdede her som elektrisk Installatør til

1917, da jeg begyndte at bygge Flyvemaskiner. Under Krigen var jeg ansat i Forsøgsafdelingen paa »Dayton-Wright« Flyvemaskinefabrik. Fra Krigen Ophør til 1926 var jeg ansat ved »The Glen L. Martin« Flyvemaskinefabrik, som udelukkende byggede store Bombeflyvemaskiner til Hæren og Flaaden. Siden har jeg været ansat

som Ingeniør i »The Mercoid Corporation« i Chicago, der fabrikkerer automatiske Kvægsølv-Strømafbrydere.

Gift i Omaha, Nebraska, U. S. A., 4. Juli 1915 med Kirsten Marie Pedersen, Datter af Maskinassistent Andreas Pedersen.

### ERIK MICHELSEN

Erik Michelsen født i København 22. Septb. 1888, Søn af Gymnasielærer Carl Adolph Michelsen og Hustru Henriette, f. Hastrup.

Sproglig. Discipel paa H. C. Ørsteds Apotek 1908—10. Lærereksamen ved Den danske Realskoles Seminarium 1913. Lærer ved Vamdrup Realskole 1914—15. Lærer ved Rungsted Kostskole fra 1. Aug. 1915 og siden Statens Overtagelse af Skolen Mellemskolelærer smst. fra 1. April 1920. Tillige Forstander for Hørsholm Handelsskole siden 1. Okt. 1921.

Gift i Hørsholm 7. Juli 1920 med Inger Bang, Datter af Ekspeditionssekretær i Finansministeriet Vilhelm Marcel Benzons Bang.



### M. LILLIENSKJOLD

Johannes Peter Montagne Lillien skjold født i Holeby, Lolland, 19. Febr. 1890, Søn af fhv. Kontorchef Axel Lillien skjold og Hustru Clara Herlovia Birgitte, f. Fleischer.

Matematiker. Efter at have aftjent Værnepligt arbejdede jeg  $\frac{3}{4}$  Aar i Nakskov Sukkerfabrik og  $\frac{3}{4}$  Aar i Sukkersiederei (Roesukker og Raffinaderi) Gütschdorf i Schlesien, dels i Maskinværkstedet, dels i Fabrikationen. Tog samtidig Privatundervisning i Maskintegning etc., studerede 4 Semestre Kemi i Berlin, blev Driftsassistent 1912 i Niezychowo Sukkerfabrik, Elektricitetsværk, Kartoffeltørring og





Forsøgslandbrug. Niezychowo laa dengang i Provinsen Posen, nu Polen. 1915 blev jeg Direktør for Sukkerfabriken Vestsjælland. Afskediget Vinteren 1916. Fabriken betalte mig en Skadeserstatning, men bad mig 1917 om at overtage Ledelsen igen. 1921 blev jeg atter afskediget; denne Gang med den Motivering, at jeg ikke forstod mig paa Sukkerfabrikationen. Jeg tog til Köln, hvor jeg blev Direktør for en Gær- og Spritfabrik. Oprettede dog allerede i 1922 en selvstændig Ingeniørforretning for Raadgivning i Sukker og Gærings- Anligger og byggede Sukkerfabriken Dormagen delvis om. Anlagde Gærfabriker i Dormagen og Regensburg for ved de derværende Sukkerfabriker straks paa Stedet at udvinde Gær og Sprit af den ved Sukkerfabrikationen affaldende Melasse. Har taget forskellige Gær- Patenter. I 1923 bad den berømte Sukker- Fag- og Videnskabsmand Dr. phil. og Dr. ing. h. c. H. Claassen, der dengang var Direktør for Rheinischer Actienverein für Zuckerindustrie in Köln, mig om at overtage Ledelsen (foreløbig som hans Stedfortræder) af Fabrikerne i Dormagen. I 1930 trak Dr. Claassen sig tilbage og blev Medlem af Bestyrelsen for Firmaet Pfeifer und Langen A. G., Köln. Dette Firma overtog Sukker-, Sprit- og Gær- Fabrikerne i Dormagen og ansatte mig som Ene-direktør.

Jeg har her i Dormagen medvirket ved Oprettelsen af en Latin-skole, som har faaet et ret stort Omfang og blevet overtaget af Byen; men jeg er stadig Formand for Skolen.

Gift i Stanowitz i Schlesien 7. Juli 1914 med Agnes (Anni) Rosalie Adelheid Wagener, Datter af afd. Præst Carl Wagener.

#### \*KAJ LUND

Kaj Atke Lund født paa Frederiksberg 29. Jan. 1889, Søn af Proprietær Rasmus Lund og Hustru Charlotte Sophie Amalie, f. Hansted.

Matematiker. Cand. phil. 1909. Begyndte at studere Medicin, men rejste i 1914 til Argentina, hvor han opholdt sig en halv Snes Aar. Vendte derefter tilbage og har siden navnlig været beskæftiget som Repræsentant for forskellige Firmaer.

Ugift.

# NYKØBING KATEDRALSKOLE

## JENS MØRUP

Jens Georg Lange Mørup født i Nykøbing, Falster, 24. Nov. 1888. Søn af Bogbindermester Christian Valdemar Mørup og Hustru Gjertrud Hansine, f. Lange.

Sproglig. Cand. jur. Jan. 1914. Byfogedfuldmægtig i Slagelse 1. Marts 1914. Sagførerfuldmægtig i Aarhus 1. Jan. 1916. Sagfører i Nykøbing, Falster, 30. Marts 1917. Ansat ved Berlingske Tidende 1927. Fuldmægtig smst. 1930.

Gift i Faaborg 30. April 1926 med Elisabeth Kirstine Rasmussen, Datter af Snedkermester Ludvig Rasmussen, Faaborg.



## PETER MERTZ

Peter Carl Linus Mertz født i Oxenvad 14. Febr. 1890, Søn af Landmand Frederik Ferdinand Carl Mertz og Hustru Kathrine Marie Krühlmann, f. Hansen.

Matematiker. Cand. phil. 1909. Cand. polyt., Bygningsingeniør 1915. Ekstraingeniør ved Statsbanerne 1915—16. Fast ansat som Ingeniørassistent smst. 1. Novb. 1916 ved 2. Distrikt i Aarhus, beskæftiget ved Projekteringsarbejder og Administration. I Maj 1919 forflyttet efter Ansøgning til 1. Anlægssektion, København, og der



væsentlig beskæftiget ved Anlæg af den ydre Godsbane. Efter at have fungeret ca.  $\frac{1}{2}$  Aar som Kontorchef for 1. Banekontor blev jeg 1. Sept. 1926 udnævnt til Banceingeniør II med Tjeneste under Overingeniøren, København, hvilken Stilling jeg stadig indehaver. Er i denne Stilling udelukkende beskæftiget ved administrativt Arbejde.

Gift i København 5. Juni 1921 med Ellen Louise Olsen, Datter af Kontorchef Ludvig Olsen.

Mit Arbejde efter Studietiden paa Læreanstalten har — som det fremgaar af det foregaaende — været helliget Statsbanerne og har budt mig mange interessante Opgaver, dels direkte ingeniørmæssige ved Projektering og Tilsyn, dels mere indirekte ved de sidste 7 Aars administrative Arbejde. Den sidstnævnte Form for Arbejde er den, hvor jeg føler mig mest hjemme.

Af særlige Interesser udenfor Arbejdstiden kan jeg nævne 3: En Sommerinteresse: Havedyrkning, en Vinterinteresse: Bridgespil og en Helaarsinteresse: Sport, i de første Aar i Form af Tennis og i de sidste 4 Aar i Form af det herhjemme ret nye Spil Badminton, der passer bedre end Tennis for 25 Aars Jubilarer.

## TAGE SELCHAU



Tage Kuhlman Selchau født i Rønne 24. Febr. 1891, Søn af Overlærer Gustav Ludvig Selchau og Hustru Thora, f. Kuhlmann. — Død 10. Dec. 1920.

Matematiker. Cand. jur. Sommeren 1913. Ansat i Finansministeriet. Fuldmægtig hos Sagførererne Thiellesen og Johansen, Fredericia. Indtraadte senere i nævnte Firma.

Gift i Fredericia 7. Jan. 1920 med Ruth Seidelin, Datter af Fabrikant Jens Gert Bolvig Seidelin.

STEEN VOLTELEN

Steen Herman Roosen Voltelen født i Stege 5. Juni 1890, Søn af Ingeniør, Driftsbestyrer ved Maribo & Højbygaard Sukkerfabrikker Johan Jacob Voltelen og Hustru Dora Jacobine Christiane, f. Randrup.

Matematiker. Cand. phil. 1909. Cand. polyt., Bygningsingeniør 1915. Beskæftiget med raadgivende Ingeniørvirksomhed 1915—21 med 1½ Aars Afbrydelse paa Grund af Militærtjeneste 1916—17. Ansat i Entreprenørfirmaet Elzelingen & Co. som Leder af forskellige Havne- og Uddybningsarbejder 1921—26. Oprettet eget Firma, Melchior & Voltelen, sammen med Entreprenør H. Melchior, Nyborg, 1926. Firmaet er et Ingeniør- og Entreprenørfirma, der siden Starten har udført adskillige større Havne- og Jernbetonarbejder her i Landet. Specialitet: Havnebygning, Uddybning og Jernbeton. Afdeling i Finland med Vejbygning, Specialitet Asfaltveje.

Gift i Gentofte 27. Jan. 1932 med Dorrit Cunliffe Owen, Datter af Direktør Alfred Cunliffe Owen.





Staaende: Verving, Lehn Petersen, Schaffalitzky de Muckadell, Kristiansen, C. J. Hansen, Schnakenburg, J. Hansen, Olesen.

Siddende: O. P. Jørgensen, Larsen, Sporon-Fiedler, Strøm, Jonquières, Rasmussen, Himmelstrup, Th. Jørgensen, Brøndum, Dreyer, Skov Hansen, Bernow, Fogh-Hansen.

## ODENSE KATEDRALSKOLE

### \* HOLGER BRØNDUM

Søren Holger Alfred Brøndum født i Skaarup 13. Jan. 1891, Søn af Sognepræst Christian Alfred Brøndum og Hustru Anna Caroline Christine, f. Møller.

Sproglig. Cand. jur. Jan. 1916. Sekretær i »Transatlantisk Kompagni« 1916. Sagførerfuldmægtig i København 1918. Sekretær i Kirsekemineriet 1. Okt. 1919. Fuldmægtig smst. Marts 1929. Formand i Bestyrelsen for Boligforeningen Glænogaard.

### AAGE KRISTIANSEN

Aage Kristiansen født i Orte 2. Aug. 1889, Søn af Lærer M. Kristiansen og Hustru Kirstine, f. Madsen.

Matematiker. Cand. phil. 1909. Cand. polyt., Bygningsingeniør 1914. Ansat i Frederiksberg Kommunes tekniske Forvaltning 1914—16. Ingeniør i Jernbetonfirmaet Christiani & Nielsen 1916—20.

Blev i 1917 sendt til Pernambuco for at lede Opførelsen af en Papirfabrik og overtog derefter for samme Firma Opførelsen af Bygningerne for en Mølle i Pernambuco. Rejste i Slutningen af 1918 til Rio de Janeiro som Medleder af nævnte Firmas nyaabnede Filial. Forflyttedes i 1920 til Filialen i Paris. Indtraadte i det danske Firma »Gallodana« i Paris 1921. Ansat i det franske Jernbetonfirma »Schwarz-Hautmont« i Paris 1923—26. Indtraadte i Begyndelsen af 1926 i det danske Ovnbygningsfirma A. Hermansen, for hvilket jeg har ledet Opførelsen af flere større industrielle Ovn-anlæg, navnlig for Vinduesglasindustrien. Har for dette Firma arbejdet i følgende Lande: Belgien 1926, Finland 1927, Sverige 1928, Ungarn 1929, Rumænien 1930 og Frankrig 1931. Har siden 1931 drevet selvstændig Virksomhed som projekterende Ingeniør for Anlæg af industrielle Ovne.



Gift 1931 med Isabella Lieblich, Datter af Fabrikant Marton Lieblich, Sibir (Siebenbürgen).

#### AAGE DREYER

Aage Jens Bang Dreyer født i Odense 19. Maj 1890, Søn af Udgiver og Redaktør af Fyens Stiftstidende Morten Chr. Hempel Dreyer og Hustru Henriette, f. Bang.

Matematiker. Har lært Bogtrykkerfaget hos Poul Hertz, København, og Fyens Stiftsbogtrykkeri, Odense. Indtraadte i Ledelsen af Fyens Stiftsbogtrykkeri og Fyens Stiftstidendes Reproduktionsanstalt 1914.



Suppleant til Bestyrelserne for »Reproduktionsanstaltens Principalforening« og for Odense Musikforening. Medlem af Bestyrelsen for Odense Golfklub.

Gift i København 15. Sept. 1916 med Kate Christiansen, Datter af Skibsinpektør Jacob Christiansen (Rederi: Svendsen & Christensen).

## A. SPORON-FIEDLER



Axel Caspar Frederik Sporon-Fiedler født paa Bonderup 13. Dec. 1890, Søn af Hofjægermester Frederik Sporon-Fiedler og Hustru Anna Sophie, f. Holm.

Matematiker. Cand. jur. 1916. Volontør i Udenrigsministeriet 1916. Assistent 1917. Fg. Fuldmægtig 1920. 1. Vicekonsul i New York 1920. Fg. Konsul i Montreal 1921. Legationssekretær i Washington 1921. Fuldmægtig i Udenrigsministeriet 1921. Legationssekretær i Haag 1923. Fuldmægtig i Udenrigsministeriet 1927. Udsendt Konsul i San Francisco 1930.

R. af Dbg. (1926), I. Kr. 4., N. O. N. 4., U. F. K. 3., Ø. r. K. 2.

Gift paa Frederiksberg 20. Dec. 1921 med Karen Frederikke Eriksen, Datter af Konsul i Kairo, Dr. med. Justinus Eriksen.

## CARL J. HANSEN



Carl Johannes Morten Frederik Hansen født i Odense 5. Juli 1890, Søn af Auktionholder Jens Georg Hansen og Louise Dorthea, f. Petersen.

Matematiker. Cand. jur. 1914. Byfogedfuldmægtig i Randers s. A. Derefter Militærtjeneste (Sekondløjtnant 1916). Amtsfuldmægtig i Sorø 1916. Tillige Amtsraadssekretær og Skolefondskasserer 1917. Revisor for Sparekassen for Grevskabet Bregentved og Omegn 1917. Revisor for Sorø Spare- og Laanekasse 1921. Retskyndigt Medlem af Sorø Købstads Værgeraad 1923. Medlem af Sorø Byraad (valgt paa borgerlig Fællesliste) 1931. Sagførerbestalling 1919 (dep.).

Gift i Sorø 3. April 1920 med Ellen Johanne Kisbye, Datter af Økonomiforvalter Zeth Kisbye ved Sorø Akademi.

## \* E. VERNING

Einar Verving (Navneforandring 1909 fra Hansen) født i Vervinge 5. Maj 1890, Søn af Læge Mads Peter Hansen og Hustru Hanne Marie, f. Nyborg.

Sproglig. Cand. med. Sommeren 1917. Alsidig Hospitalsuddannelse 1917—24. Studierejse Paris. Praktiserer i København siden 1924.

Gift i Søllerød 23. Aug. 1924 med Edna Christine Emilie Bertelsen, Datter af Grosserer Anders Lassen Bertelsen.

## VILH. FOGH-HANSEN

Carl Vilhelm Fogh-Hansen født 1. Juni 1890 i Sdr. Næraa, Søn af Sognepræst C. C. V. Hansen og Hustru Petrea, f. Fogh.

Sproglig. Cand. theol. Nytaar 1914. Kaldskapellan Faaborg-Diernisse 1917. Sognepræst Langaa-Øxendrup 1919. Sognepræst Vammen-Lindum-Bigum 1921. Sognepræst Errindlev-Olstrup 1923.

Gift i Maribo 17. April 1917 med Eleonora Haugaard-Jørgensen, Datter af Rentier P. Haugaard-Jørgensen.

## JENS HANSEN

Jens Hansen født i Katterød, Diernisse Sogn, 4. Okt. 1884, Søn af Gaardejer Jørgen Hansen og Hustru Karen, f. Jensen.

Mathematiker. Cand. phil. 1909. Cand. polyt., Bygningsingeniør 1914. Som Ingeniør ved Sydfynske Jernbaner beskæftiget ved Anlægget af Svendborg-Faaborg Banen m. v. 1914—17. Ansat hos Stads- og Havneingeniøren i Svendborg 1917—21. Tilsynsførende ved Anlægene af Mommark-Faaborg Færgehavne 1922—23. Raadgivende Ingeniør i Faaborg siden 1923.

Gift i København 17. Maj 1918 med Ingeborg Sophie Valborg Otto, Datter af Lærer Rasmus Christian Otto, Korsør.



## \* H. P. SKOV-HANSEN

Hans Peter Skov-Hansen (Navneforandring 1924 fra Hansen) født i Nørre Søby 10. Dec. 1887, Søn af Gaardejer Henrik Hansen og Hustru Birthe Marie, f. Skov.

Matematiker. Cand. med. Sommeren 1915. Hospitalsuddannelse 1915—20. Praktiseret i Ringe siden 1920.

Gift 1919 med Kristiane Rosenørn Larsen.

## ERIK HIMMELSTRUP

Erik Himmelstrup født i Roeslev 13. Aug. 1887, Søn af Lærer A. K. Himmelstrup og Hustru Vita, født Ingerslev.

Matematiker. Cand. med. Sommeren 1915. Sygehuslæge i Brande.

Gift i Holbæk 30. Aug. 1917 med Musse Nielsen, Datter af Proprietær Jens Severin Nielsen.

## H. DE JONQUIÈRES



Henrik Stampe de Jonquières født i København 10. April 1890, Søn af Overpræsident F. L. G. de Jonquières og Hustru Jeannina, f. Baronesse Stampe.

Sproglig. Cand. jur. 1915. Assistent (Sekretær) i Indenrigsministeriet 1918. Fuldmægtig 1921. Kontorchef i Socialministeriet 1929. Departementschef smst. 1. Oktb. 1933.

Gift 3. Jan. 1919 med Ragna Koefoed, Datter af Generaldirektør Michael Koefoed.

## JENS BERNOW

Jens Hansen Bernow (Navneforandring fra Jørgensen) født i Viby Søndergaard, Udby Sogn, 29. Marts 1888, Søn af Gaardejer Simon Jørgensen og Hustru Nielsine, f. Hansen.

Sproglig. Cand. theol. 1914. Kaldskapellan Korsør-Taarnborg 1915. Residerende Kapellan Vor Frelasers Kirke i Horsens 1922. Sognepræst Herfølge 1933.

Har i praktisk Øjemed gentagne Gange haft Studieophold i Tyskland og Holland. Modtog saaledes i 1927 Stipendium fra Kirkeministeriet med Henblik paa en mere indgaaende Undersøgelse af nutidige Kirke- og Menighedsforhold i Holland, hvilket foranledigede Udgivelsen af min Bog »Hollands Kirke- og Menighedsliv«.

Gift i København 30. Maj 1916 med Elisabeth Caroc, Datter af Direktør, cand. polyt. Johannes Caroc.

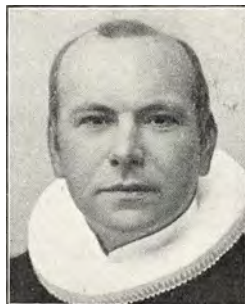

### JØRGEN BUCH

Jørgen Buch (Navneforandring i 1915 fra Jørgensen) født i Veflinge Sogn 17. Okt. 1888, Søn af Proprietær Jens Andreas Jørgensen og Hustru Caroline Wilhelmine, f. Larsen.

Sproglig. Cand. jur. 1. Febr. 1915. I Studietiden deltes Arbejdet med Interesse for Musik. Arbejdssoldat 1915—16. Ansat i Direktoratet for Københavns Skattevæsen 1916. Afsked med Pension 1928. Siden da Ejer af en lille fynsk Landejendom, hvor jeg i Samvirke med min Kone driver et mindre Hønseri.

Gift i København 25. Aug. 1926 med Olga Kirstine Andersen, Datter af Husejer Hans Andersen.



### O. P. JØRGENSEN

Otto Peder Jørgensen født i Haagerup, Fyn, 28. Sept. 1890, Søn af Lærer Carl Frits Jørgensen og Hustru Petra, f. Jensen.



Matematiker. Cand. phil. 1909. Cand. polyt., Bygningsingeniør 1914. Rejste paa Studierejse over Tyskland, Frankrig og England til Amerika, hvor jeg opholdt mig i 5 Aar og var beskæftiget bl. a. med Anlæg af Kraftstationer i Kalifornien og Arizona. Senere ved Krigens Slutning, da en stor Skibsbygningskampagne blev iværksat, var jeg beskæftiget ved et Skibsværft i Filadelfia, hvor jeg havde Lejlighed til at se, hvorledes et Kæmpeforetagende bogstavelig talt voksede op af Jorden med amerikansk Fart. Her var der dengang beskæftiget 30—40,000 Mand, men efter Krigen blev hele Virksomheden nedlagt. Kom hjem i Foraaret 1919 og indtraadte i Jernbetonfirmaet Danalith A/S, for hvilket jeg bl. a. har været et Par Aar i England i Forbindelse med Anlæg af Cementfabriker. Er nu Firmaets Tegnestuechef.

Gift i Brejninge 2. Sept. 1922 med Johanne Elisabeth Petersen, Datter af Lærer Anton Petersen.

Betragter mig som hørende til dem, der blev »Studenter i rette Tid«, dels fordi Studietiden faldt før Krigen, dels fordi Teknikken, som jeg valgte til mit Felt, har gennemgaaet en saa rivende Udvikling i disse mine bedste Arbejdsaar.

### TH. JØRGENSEN



Thorvald Andreas Jørgensen født i Odense 30. Okt. 1890, Søn af Snedker Peder Jørgensen og Hustru Johanne Sofie Jørgensen.

Sproglig. Cand. jur. 1915. Byfogedfuldmægtig i Aalborg 1. Okt. 1915. Herredsskriverfuldmægtig i Nørvang-Tørrild Herreder (Vejle) 1. Maj 1918. Dommerfuldmægtig i Næstved siden 1. Okt. 1919.

Gift i Aalborg 30. Okt. 1917 med Julie Hansine Guldbrandsen, Datter af Styrmand Hans

Martin Guldbrandsen.

## H. C. LANGKIÆR

Hans Christian Larsen Langkiær født i Brande 28. Marts 1890.

Sproglig. Efter Eksamen uddannet som Industrimand. Fabrikbestyrer i Fredericia 1918 og Direktør for Kondenseringsfabriken 1920. Fratraadte, da Fabriken gik i Stykker sammen med Andelsbanken, og er nu Overinspektør.

Gift 1916.

## VAGN LARSEN

Vagn Ejnar Larsen født i Hillerslev 4. Maj 1888, Søn af Gaardejer Peder Kr. Larsen og Hustru Hansine.

Sproglig. Cand. phil. 1909. Derefter Soldat. Lærereksamen fra Blaagaard 1913. Forskellige korte og længere Kursus i Historie, Engelsk og Sløjd ved Universitetet, paa Statens Lærerhøjskole og i Askov. Ophold i England. Lærer ved Viborg priv. Realskole 1913—14. Time- lærer ved Mulernes Legatskole i Odense 1915—18, fast ansat s. St. fra 1918. Desuden fast Lærer ved Handelsskolen i Odense fra 1915.

Gift i Hundslund 28. Maj 1915 med Cecilie Marie Pedersen, Datter af Lærer Georg Pedersen.

Yndet fra Latinskoletiden: Cujusvis hominis est errare; nullius nisi insipientis, in errore perseverare.



## JOHS. LIND

Johannes Lind født i Ubbø 11. Jan. 1890, Søn af Godsforvalter Rs. Lind.

Matematiker. Organisteksamen fra Musikkonservatoriet 1918.

Ugift.

Interesse: Undervisning (Musik og Skolefagene: Sprog, Matematik,

Fysik m. fl. til Eksaminerne til og med Realeksamen og matematisk Studentereksamen).

### E. E. NIELSEN

Einar Erik Nielsen født 30. Septbr. 1888, Søn af Oberstløjtnant Erik Nielsen og Hustru Juliette Amalie Marie.

Matematiker. Premierløjtnant 24. Okt. 1912. Kaptajn 1. Maj 1924.  
R. af Dbg.

Gift i Nyborg 30. Sept. 1916 med Ingeborg Agnes Petersen, Datter af Fabrikant Christian Petersen.

### SVEND OLESEN



Svend Olesen født i Hjørring 7. April 1887, Søn af Lærer Carl Severin Olesen og Hustru Maren, f. Andersen.

Sproglig. Lærereksamen 1911. Lærer ved Lehns greve Ahlefeldts Realskole, Tranekær, 1911. Kommuelærer i Rudkøbing 1913. Cand. phil. 1916. Forstander for Handelsskolen 1926. Kordegn 1929. Medlem af Rudkøbing Byraad 1929—33. Lærer ved Mellem- og Realskolen efter § 35 (Hovedfag: Dansk) 1932.

Gift i Sdr. Højrup 24. Novbr. 1912 med Karen Mortensen, Datter af Prokurist Ulrik Frederik Mortensen, Nakskov.

### KNUD LEHN PETERSEN

Knud Lehn Petersen født i Odense 1. Juni 1890, Søn af kgl. Bygningsinspektør, Arkitekt J. Vilhelm Petersen og Hustru Maria, f. Gottschalt.

Matematiker. Tømrersvend 1911. Afgang fra Kunstakademiet 1918.

Kgl. Bygningsinspektør for Fyen og de sønderjydske Landsdele fra 1929. Medlem af Odense Byraad. Har opført: Udvidelse af Katedralskolen i Haderslev, Postbygning i Tinglev, Toldkammer i Sønderborg, Kommuneskoler i Odense og Dalum, Præstegaarde i Odense, Strib, Verninge og Guldbjerg; har restaureret Dalum Klosterkirke samt 20 Landsbykirker.

Gift 15. Marts 1918 med Karen Meyer, Datter af Købmand Carl Meyer.

### E. V. RASMUSSEN

Esben Viggo Rasmussen født i Tommerup 28. Maj 1890, Søn af Snedker Jørgen Christian Rasmussen og Hustru Ane Kirstine, f. Esbensen.

Matematiker. Cand. mag. Jan. 1915 (Hovedfag: Matematik). Adjunkt ved Th. Langs Skole, Silkeborg, 1917. Lektor smst. 1928.

Gift paa Frederiksberg 6. Juni med Ella Alving.



### OVE SCHAFFALITZKY DE MUCKADELL

Ove Schaffalitzky de Muckadell født paa Rynkebygaard pr. Ringe 7. Maj 1890, Søn af Hofjægermester, Baron C. B. Schaffalitzky de Muckadell og Hustru Nancy Ellen, f. Hansen.

Matematiker. Aftjent Værnepligt ved Livgarden 1909. Uddannet ved Landbrug. Overtog Faderens Ejendom Rynkebygaard 1914, solgte den 1929. Bor for Tiden paa Ulriksholm Hovedbygning, afventende bedre Tider.

Gift i Gestelev 19. Juni 1915 med Valborg Elisabeth Sporon-Fiedler, Datter af Hofjægermester Fr. Sporon-Fiedler, Nordskov pr. Ringe.

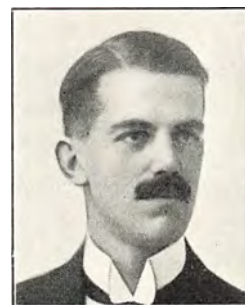

## O. SCHNAKENBURG

Otto August Schnakenburg født i Odense 29. Nov. 1890, Søn af Teglværksejer Louis Emil Schnakenburg og Hustru Ingeborg Caroline, f. Bondo.

Matematiker. Cand. polyt., Maskiningeniør 1915. Ansat hos A/S Burmeister & Wain siden 2. Febr. 1915. Udnævnt til Overingeniør 1. Marts 1933.

Gift i København 7. Jan. 1921 med Sara Elise Helga Madsen, Datter af Apoteker Frederik Madsen.

## POUL STRØM

Poul Henrik Strøm født i Odense 14. Nov. 1890, Søn af Dr. med. Hans Strøm og Hustru Minna Vilhelmine, f. Bangert.

Sproglig. Cand. jur. 24. Juni 1914. Sagfører i Odense 1. Okt. 1919. Medlem af Bestyrelsen for Spare- og Laanekassen for Haandværkere, Odense.

Ugift.

# AALBORG KATEDRALS KOLE

## POUL ANDERSEN

Poul Andreas Andersen født i Frederikshavn 8. Okt. 1889, Søn af Sparekassedirektør, Købmand Elius Andersen og Hustru Georgine, f. Nielsen.

Sproglig. Cand. jur. 1914. Ophold i Udlandet 1914—15. Overretssagfører 1919. Prokurist i Firmaet D. B. Adler & Co. 1917—22. Direktør i Hellerup Bank Juli—Sept. 1922. Ansat i Københavns Handelsbank 1922—24. Likvidator i Diskontobanken og Revisionsbanken 1924. Direktør i Privatbanken i København 1928.

R. af Dbg. I. F. 2.

Gift i København 22. Decbr. 1920 med Bodil Marie Dessau, Datter af afd. Konsul, Direktør Harry Dessau, Odense.



## EYGIL HERTZ

Eygil Hjalmar Hertz født i Aalborg 1890.

Matematiker. Cand. phil. 1909. Cand. polyt., Bygningsingeniør 1915. Assisterende Ingeniør ved Vandbygningsvæsenet i Esbjerg 1915. Forflyttet til Frederikshavn 1916. Ingeniørassistent ved Vandbygningsvæsenet i Frederikshavn 1919 og Agger 1920. Opmaaling ved





Gudenaen 1921. Forflyttet til København 1921. Ingeniør ved Vandbygningsvæsenet i København 1922. Distriktsingeniør smst. 1925. Censur i Vandbygning ved Den polytekniske Læreanstalt 1926. 1. Delegeret for den danske Stat ved World Power Conference i Barcelona 1928. Formand i Kystkommissionen for Holbæk Amtsrådsreds 1931 og 1932.

R. af Dbg. (26. Sept. 1930).

Gift 1918.

Bene vixit, qui bene latuit.

### AXEL HVIDEGAARD



Axel Anton Hvidegaard født 31. Aug. 1890 i Aalborg, Søn af Kommunalærer Christian Jensen Hvidegaard og Hustru Maren Kirstine, f. Sørensen. — Død 16. Jan. 1919.

Matematiker. Cand. med. 1917. Saavel før som efter Embedseksamen ansat ved Julemærkesanatoriet ved Kolding. Dyrkede jævnsides med de medicinske Studier litterære og musikalske Interesser, særlig Violinspil. Død paa Vejlebjerg Sanatorium. — Ugift.

### SVEND JACOBSEN



Svend Aage Christian Jacobsen født i København 28. Sept. 1889, Søn af Kaptajn i Hæren Edmund Frederik Albert Jacobsen og Hustru Wille, f. Bode.

Matematiker. Rekrut April—Okt. 1909. Officersskolens næstældste Klasse Okt. 1909—Marts 1911. Premierløjtnant Okt. 1911. Batl. og Regimentsadjutant 1913—1918. Generalstabskursus 1918—19. Tjenstgørende i Gene-

ralstaben indtil 1920. Kaptajn 13. Decbr. 1922. Gik ved Hærreduktionen i 1922 paa Ventepenge i 1923 og blev ansat som Kaptajn i Nr. i Reserven. Nuværende Livsstilling: Vinhandler.

Gift i København 12. Juni 1919 med Mariquita Pinnau, Datter af Grosserer August Pinnau, Hamburg.

### JENS JENSEN

Jens Jensen født paa Gerdinggaard pr. Skørping 18. Febr. 1888, Søn af Proprietær Jens Jensen og Hustru Nielsine Kathrine, f. Frederiksen.

Matematiker. Cand. jur. Jan. 1915. Soldat fra Jan. 1915 til Maj 1916. Sagførerfuldmægtig i Fjerritslev fra 1. Juli 1916 til 1. Okt. 1919. Dommerfuldmægtig i Terndrup siden 1. Okt. 1919. Fleraarigt Medlem af Skibsted-Lyngby Sogneraad. Medlem af Bestyrelsen for A/S »Terndruplund« og Terndrup Elektricitetsværk.



Gift i Gjerding 19. Maj 1918 med Ingeborg Eleonora Martha Christiane Henrichsen, Datter af Entreprenør Henrik Henrichsen, København.

### \*EVALD KAUFFELDT

Evald Julius Kauffeldt født 12. April 1889 i Nørre Sundby, Søn af Fabrikant Ludvig August Theodor Kauffeldt og Anna Kathrine Frederikke Hupfelt.

Matematiker. Cand. med. Vinteren 1920. Alsidig Hospitalsuddannelse 1920—1922. Embedslægeeksamen Sommeren 1921. Kredslege i Nørre Sundby siden Oktober 1922.

Gift i København 1. Februar 1924 med Læge Benny Johanne Jakobsen.

### SEJER KÜHLE



Kaj Vilhelm Sejer Kühle født i Holstebro 2. Marts 1886, Søn af Stationsforstander Ludvig Kühle og Hustru Dorthe, f. Grevlund.

Matematiker. Cand. phil. 1909. Militærtjeneste 1912 og 1914—16. Medarbejder ved »Hovedstaden« 1912—14, senere Lærer i Matematik og Fysik. Rodemesterassistent i København 1917. Kontrollør under Rodeforvaltningen 1925.

Litterær Virksomhed: Slægten Kühle. Dens Oprindelse og Historie (1919). Kilderne til Fr. Paludan-Müllers »Kalanus« (1923). Nogle Oplysninger om Søren Kierkegaard I—IV (Personalhist. Tidsskrift 1932—33). Fr. Paludan-Müllers Liv og Digtning, særlig før 1850 (Manuskript).

Ugift.

### FOLMER LÜTZHØFT

Folmer Christian Eske Lützhøft født paa Tandrup ved Bedsted 27. Febr. 1890, Søn af Proprietær Hans Hendrik Ditlev Lützhøft og Hustru Johanne Jensine, f. Revsgaard.

Matematiker. Kom straks til Landvæsenet, som jeg altid havde haft mest Lyst til og Interesse for. Lærte paa forskellige Gaarde og gennemgik et 9 Maaneders Kursus paa Lyngby Landbrugsskole 1910—11. Sekondløjtnant ved Artilleriet 1915. Derefter Forvalter paa Tandrup og siden 1919 Forpagter af Gaarden.

Gift i Højen 29. Nov. 1916 med Anna Johanne Hansen, Datter af Proprietær Hans Christian Hansen, Mølholm, forhen Forpagter paa Tirsbæk.

## SIGNE NIELSEN, f. Møller.

Signe Vilhelmine Nielsen født i Aalborg 28. Febr. 1888, Datter af Justitsraad Herman Møller og Hustru Marita, f. Meyer.

Sproglig. Cand. phil. 1909. Medbestyrerinde for »Justitsraad Møllers Handelshøjskole« i Aalborg 1913—17.

Gift i Aalborg 1917 med Bankdirektør Olaf Nielsen, Søn af Manufakturhandler Anton Nielsen, Aalborg.



## A. M. S. MYRHØJ

Aage Michael Steen Myrhøj født i Aalborg 17. Decb. 1889, Søn af Oversergent Jens Christian Myrhøj og Hustru Thora Cathrine, f. Steen.

Matematiker. Ved Kaptajn Klinkbys Skolehjem i Helsingør 1908—11. Cand. phil. 1909. Regensianer 1912—14. 1. Del af Skolecembuds eksamen 1914. Vikar ved Helsingør højere Almenskole 1914—15. Rekrut 1915. Kornet 1916. Sekondløjtnant i Fodfolket 1916. Lærer ved Uldum Privatskole 1921—22, ved Uldum Højskole 1922—23. Lærereksamen fra Jellinge Seminarium 1924. Ansat ved Hobro Kommuneskole 1924—27, ved Kalundborg Kommuneskole (Mellemskolen) 1. Aug. 1927.



Gift i Hobro 5. Aug. 1927 med Anna Kirstine Rosenstand Christensen, Datter af Førstelærer Carl Anton Christensen, Vester Hassing.

## \*E. P. NYEMANN

Erik Peter Nyemann født i Aarhus 1. Nov. 1890, Søn af Maskiningeniør Peter Jacob Thorsen Nyemann og Hustru Theodora Marie, f. Hansen.

Matematiker. Cand. med. Sommeren 1921. Gik straks i nederlandsk-indisk Tjeneste. Nærmere Oplysninger mangler.

#### \*KNUD NYEMANN

Knud Christian Nyemann født i Aarhus 4. Okt. 1889, Søn af Maskiningeniør Peter Jakob Thorsen Nyemann og Hustru Theodora Marie, f. Hansen.

Matematiker. Cand. med. Sommeren 1921. Praktiserende Læge først i Østermarie, nu i Storehedinge.

Gift i København 1. Jan. 1916 med Gerda Kirstine Bjergmark, Datter af Købmand Anders Bjergmark.

#### AAGE SCHIØLER

Aage Gjerløv Schiøler født i Nørre Snede 6. Jan. 1890, Søn af Biskop Thomas Larsen Schiøler og Hustru Anna Ernestine, f. Petersen. — Død 25. Maj 1929.

Sproglig. Cand. jur. Sommeren 1915. Indkaldt til Militærtjeneste 1915—17. Volontør i Landbrugsministeriet 1917. Assistent smst. 1919. Ugift.

#### FRITS SCHMIDT



Frederik Jakob Wildt Schmidth født i Vejleby ved Grenaa 4. Aug. 1887, Søn af Stationsforstander Ulrik Kierulf Kramp Schmidth og Hustru Andrea Metea, f. Nielsen.

Matematiker. Cand. med. Sommeren 1916. Hospitalsuddannelse og privat Praksis indtil 1920.

Omkring Nytaar 1920 gik jeg i Tjeneste hos »Lever Brothers«, den engelske Stor-Trust i

Sæbe og vegetabilsk Olie. De søgte Læger til et Datterselskab i Centralafrika, og efter et Kursus paa School of Tropical Medicine, Liverpool, for jeg til Belgisk Kongo, hvor jeg nu sidder paa 14. Aar og haaber at forblive nogen Tid endnu.

Gift i København 15. Sept. 1917 med Malfred Maja Larsen, Datter af Skriver Jørgen Larsen.

Studentertiden var for mig, som for os alle, fuld af indre og ydre Oplevelser og deres Tydning, Vækst, Hærdning, en lykkelig Tid, men jeg ønsker ikke een Dag af den tilbage.

Lægegerningen herude er begivenhedsrig og frugtbar. Den omfatter Hospitalsarbejde, almindelig Praksis, anvendt Hygiejne og Administration. Vi har ingen Konkurrence og ingen Sygekasser. Vi fixerer vore Taxter, som det convenerer os, overfor de rige og sætter en Ære i at hjælpe de fattige (ligesom derhjemme i gamle Dage). En vel uddannet Læge med Hjerte for de Indfødtes Skæbne og ikke underlødige i Henseende til Sindsligevægt, Ærlighed og fysisk Mod kan herude finde en rig Gerning og et frit og lykkeligt Liv. Og hjemme paa Orlov elsker og apprecierer han Danmark langt mere end de permanente Indvaanere, og han er ogsaa sine gamle Venner langt kærere, end hvis de skulde trækkes med ham til daglig.

### K. W. STAUN

Kai Wilhelm Staun født i Aalborg 7. Aug. 1891, Søn af Konsul Louis Staun og Hustru Ragna, f. Dam.

Sproglig. Bosat i Udlandet 1909—12. Cand. jur. 7. Juni 1917. Attaché ved det kgl. danske Gesandtskab i Rom 1917. Direktør i A/S Wilhelm Staun, Aalborg 1920. Czekoslovakisk Vicekonsul 1927. Landsretssagfører i København 1933.

Gift 1) med Harriet Dessau (død 1921), Datter af afdøde Konsul H. Dessau, Odense, 2) 1921 med Mathilde Marie Schjælde, Datter af afdøde Sparekassedirektør L. Wirenfeldt Schjælde.



## JENS SØRENSEN

Jens Sørensen født i Saltum 29. Dec. 1887, Søn af Gaardejer Peter Christian Sørensen og Hustru Ane Marie, f. Nielsen.

Matematiker. Cand. med. Jan. 1916, 1½ Aars Hospitalsuddannelse i Jylland, Militærlæge. Besøg paa Poliklinikker. Praktiserende Læge i Taars 1917, i Østervraa siden 1920.

Gift i Randers 1913 med Anna Nikoline Marie Franck.

Foruden at passe min Praksis har jeg været en hel Del benyttet som Bestyrelsesmedlem i adskillige Bestyrelser. I min Fritid har jeg opdrættet en Søn og en Datter. Sønnen har skikket sig saa vel, at han har opnaaet at blive Rekrut i den danske Hær. Datteren er begyndt at gaa med ret lange Kjoler og lige Hæle.

## A. VANGSTED



Alfred Vangsted (Navneforandring 1907 fra Larsen) født i Rakkeby 21. Juni 1886, Søn af Husmand Jens Peter Vangsted og Hustru Maren, f. Hansen.

Matematiker. Cand. med. Sommeren 1916. Hospitalsuddannelse 1916—23. Nedsat som praktiserende Læge i København Marts 1921. Kommunelæge April 1926. Skolelæge Okt. 1928.

Gift i Søllerød 1922 med Helga Elisabeth Margrethe Larsen, Datter af Postbud Niels Peter Larsen.

Jeg er den næst yngste af 12 Søskende; kom 9 Aar gammel ud at tjene og var ved Landvæsenet til mit 18. Aar. Var 1 Aar, fra 1904—05, paa Kursus i Silkeborg og tog Præliminærexamen 1905 ved Universitetet. Atter ved Landvæsenet fra 1905—06, derefter 2 Aar paa Aalborg Latinskole. Fra jeg 1909 kom til København, har min Tid og Interesse været optaget af medicinsk Arbejde indtil Dato.



Staaende: Guldager, Asschenfeldt-Hansen, Degerbøl, Christensen, Heise, Rendtorff,  
Anker-Møller, Rossen, Brandt.  
Siddende: Sparso, Skriver Svendsen, Agnete Heise, Tulstrup, Krogh.

# VIBORG KATEDRALSKOLE

## H. ASSCHENFELDT-HANSEN

Hjalmar Asschenfeldt-Hansen født i Sæby 3. Sept. 1888, Søn af Sognepræst Carl Christof Julius Asschenfeldt-Hansen og Hustru Emilie Kirstine, f. Sørensen.

Sproglig. Lærereksamen 1911 (Nr. Nissum). Cand. phil 1913. For Tiden Lærer i Gl. Sole, Vejle Amt.

Gift i Jerne 4. Jan. 1919 med Ninna Sørensen, Datter af Gaardejer Georg Sørensen.

De 25 Aar er — i det store og hele — gledet jævnt og stille hen uden større Omvæltninger. Har syslet en Del med litterære og religiøse Spørgsmaal og bl. a. forfattet nogle Børnefortællinger. Eftersom Aarene er gaaet, er Kristendommens enestaaende Stilling blandt Verdensreligionerne og dens afgørende Betydning for Livet her og



hisset bleven mig mere og mere klar. Dette Syn kan udtrykkes nogenlunde fyldestgørende med dette Ord: Hvad gavner det et Menneske, om han vandt den hele Verden, men tog Skade paa sin Sjæl.

### J. C. CHRISTENSEN



Jens Christian Christensen født i Mammen 21. Juni 1890, Søn af Købmand Knud Christian Christensen og Hustru Christine Jensine, f. Christensen.

Sproglig. Cand. jur. Sommeren 1914. Fuldmægtig ved Øster Flakkebjerg Herred 14. Aug. 1914. Assistent i Statsbanernes Generalsekretariat 1. Sept. 1916. Fuldmægtig smst. 1. Maj 1919. Okt. 1916—Dec. 1920 tillige Sagførerfuldmægtig. 1921—1923 tillige Sekretær i Statspolitiets Fremmedafdeling. Sekretær i flere Kommissioner og Udvalg, navnlig Erstatningskommissionen vedrørende Jernbaneulykken ved Vigerslev og Kommissionen vedrørende en eventuel dansk-norsk Færgesforbindelse. Kontorchef (Direktionssekretær) i Københavns Telefon Aktieselskab 1. Maj 1924. Afdelingschef (Regnskabschef) smst. 1. Jan. 1928. Medlem af Dansk Arbejdsgiverforenings Repræsentantskab siden 1925.

R. af Dbg. (1931), N. St. O. 3<sup>i</sup> (1927).

Gift i København 15. Juni 1918 med Kirsten Mehlsen, Datter af Farmer Jeppe Mehlsen († 1895), Plejedatter af Sagfører Viggo August Philip v. Leitner.

Som Student var jeg først ivrigt Medlem af Akademisk Skyttekorps, senere (ogsaa 2 Aar som Kandidat) Alumne paa Elcers' Collegium. Mine bedste Minder — og Venner — har jeg fra Korpset og Collegiet. Min største Interesse er og har altid været mit Arbejde, særlig de større Opgaver af administrativ Natur, det har budt paa. Af private Interesser har jeg ingen særligt udprægede — det skulde da lige være ensomme Cykelture i Hovedlandet og L'hombre med Narrestreger.

## AGNETE HEISE

Engel Regine Agnete Heise født i Viborg 14. Juli 1888, Datter af Forstander for Viborg Hospital, fhv. Overretssagfører Christian Frederik Reginald Heise og Hustru Engel Magdalene Henriette, f. Bruun.

Sproglig. Cand. med. 1919. Hospitalsuddannelse 1919—25.

Studierejse til Paris April 1925. Specialist-  
anerkendelse i Røntgenologi Okt. 1925. Fra  
Sept. 1925 til Okt. 1926 Vikariat samt 3 Mdr.'s  
Studieophold i Stockholm. Siden Nov. 1926 privat Røntgenklinik i  
København.

Febr. 1928 Sekretær, Nov. 1929 Formand og korresponderende Sekretær for Dansk Afd. af kv. Lægers internat. Foren. Indgav til denne Forenings Verdenskongres i Paris 1929 Rapport om Spørgsmaalet »Seksuel Undervisning«, til dens Møde i Wien 1931 Rapport om Spørgsmaalet »Beskyttelseslovgivning for kv. Fabrikarbejdere«.

Litterær Virksomhed: Foruden mindre Publicationer i Hospitals-  
tidende en Artikel i Acta radiologica, Vol. XIII., Fasc. 3—4 »On the  
Identity of Imperfect Congenital Osteogenesis and Idiopathic Osteo-  
sathyrosis and on the Diagnosis of the latter from Infantile  
Scurvy«.



## FREDERIK HEISE

Frederik Bertel Bruun Heise født i Viborg 23. Juni 1890, Søn af  
Overretssagfører Christian Frederik Reginald Heise og Hustru Engel  
Magdalene Henriette, f. Bruun.

Sproglig. Cand. jur. 1915. By- og Birkefuldmægtig i Køge 1915.  
Assistent i Justitsministeriet og samtidig Sagførerfuldmægtig 1916.  
Sorenskriver (Dommer) paa Færøerne 1918. Formand for Nævn vedr.  
elektriske Stærkstrømsanlæg paa Færøerne og Formand for Færø

Amts Sparekasses Tilsynsraad. Dommer i Vestre Landsret 1925. Overligningskommissær for Viborg Købstadkommune.

✠ af Dbg.

Gift i Havdrup 7. April 1916 med Villy Dipo Oxenbøll, Datter af cand. phil. Vilhelm Oxenbøll.

### SIGFRED DEGERBØL



Peter Sigfred Degerbøl (Navneforandring 1910 fra Jensen) født i Sjørring 21. Juli 1889, Søn af Gaardejer Jens Hansen Jensen og Hustru Mette, f. Sørensen.

Sproglig. Cand. phil. 1909. Lærereksamen fra Den danske Realskoles Seminarium 1911. Vikar ved Københavns Skolevæsen 1912, ansat 1913 og har siden virket dér i Grundskolen, Mellem- og Realskolen. Lærer i Historie ved Blaagaards Seminarium 1918—22. Har foretaget adskillige Studierejser til Tyskland for at studere frie og moderne Skoleformer.

Har foruden mit pædagogiske Arbejde særlig haft Interesse for Politik. Sluttede mig tidligt til det radikale Venstre og har ved adskillige Valg været Partiets Kandidat. Er første Suppleant til Folketinget i Østre Storkreds. Er Næstformand i Københavns radikale Venstreforening.

Har skrevet: »En Fornyelse af Skriveundervisningen« (Heintze og Blanckerts Forlag, Berlin-Leipzig) samt »Arbejderbevægelsen« og »Andelsbevægelsen«, begge i den pædagogiske Skriftserie »Faglig Læsning«. Medforfatter til Svanemappen og Svanebogen (Smaaabørnenes Læsebog).

Gift i København 1912 med Marie Scharnowsky, Datter af afd. Stationsforstander, Kaptajn Adolph August Scharnowsky.

## RASMUS ANKER-MØLLER

Rasmus Anker-Møller født i Klim 2. Juni 1888, Søn af Frimenighedspræst Søren Anker-Møller og Hustru Marie, f. Lund.

Sproglig. Cand. theol. Jan. 1914. Indkaldt til Militærtjeneste 1914—16. Arbejdede i Kirkelig Forening i Grundtvigs Hus i København i 1916. Frimenighedspræst for de vesthimmerlandske Frimenigheder 1916.

Gift 16. Jan. 1917 i København med Ellen Margrethe Jensen, Datter af Skræddermester Hans Jensen, København.

De vesthimmerlandske Frimenigheder har Kirker i Løgstør, Hornum, Farsø, Trængstrup og Støvring — og desuden fast Prædikested i Store Restrup, saaledes at mit Sogn har Størelse som et lille Stift. Det solideste i mit Virke er fire Børn, jeg takket være min Kone har faaet sat i Verden. Ellers regner jeg det for fint klaret, at jeg ikke forlængst er bleven afsat. Jeg er Forfatter til en Del kirkeligt uarrigtige Artikler, der — spredt i Højskolebladet og Menighedsbladet — har gjort mig mere berygtet end berømt i kirkelige Kredse. Højdepunktet naaedes, da Kristeligt Dagblad i sin Tid forlangte mit Hoved paa et Fad, men jeg har det endnu og raaber Hurra.



## N. SKRIVER SVENDSEN

Niels Skriver Svendsen født i Suldrup 8. Jan. 1887, Søn af Gaardejer Lars Christian Svendsen og Hustru Poulina, f. Skriver.

Sproglig. Cand. polit. 1914. Assistent i Centralarbejdsanvisningen 1914. Kontorchef i Mejeriernes og Landbrugets Ulykkesforsikring 1919.

Litterær Virksomhed: Kvalitetsmetoden (1910). Forholdstalsvalg efter Subsidiærstemme-

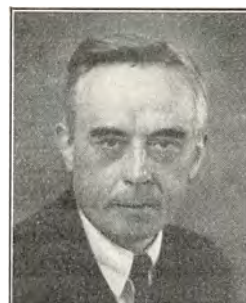

systemet (1912). Demokratiets Genrejsning (1926). Folkestyre? Parlamentarismens Teknik (1927).

Gift i Nibe 3. Juli 1916 med Signe Marie Sørensen, Datter af Gaardejer Niels Sørensen.

### G. SPARSØ



Søren Christian Gunnar Sparsø (Navneforandring 1909 fra Sørensen) født i Skader pr. Randers 26. Juli 1889, Søn af Førstelærer Christen Sørensen Sparsø og Hustru Elna Marie f. Dyhrberg.

Sproglig. Cand theol. Sommeren 1914. Leder af »Kirkelig Ungdomsforening« (mandlig Afdeling) i Grundtvigs Hus, København 1914. Indkaldt til Militærtjeneste (Eksamen fra Fodfolkets Kornetskole — Kornet — Løjtnant) 1915—1917. Kateket ved Frederikskirken i København 1917. Præsteviet midlertidig Medhjælper hos Sognepræsten ved Davidskirken i København 1918. Kaldskapellan sammesteds 1921. Sognepræst Sønder Vissing-Voerladegaard i Aarhus Stift 1921. Provst for Tyrsting og Vrads Herreders Provsti 1929. Sognepræst i Søllerød i Københavns Stift 1932.

Gift i Odder 12. Nov. 1918 med Ellen Hempel Andersen, Datter af Kantor Anders Jens Andersen.

### V. E. BRANDT

Victor Emil Brandt født i Højslev 26. Nov. 1888, Søn af Lærer Carl Gustav Brandt og Hustru Ane Kathrine, f. Nielsen.

Matematiker. Cand. phil. 1909. Cand. polyt., Bygningsingeniør 1914. I Studietiden kortere Ansættelser ved Københavns Brandtelegraf, Teknologisk Institut og Ingeniør Lunn. Efter Eksamen Ansættelse ved Ingeniørfirmaet Lunn & Nielsen. Militærtjeneste ved Fæst-

ningsartilleriet 1914—16. Ansat ved Firmaet Ludvigsen & Hermann 1916. Ingeniør ved Edwards & Rasmussen (Gasværker) 1916—19. Assisterende Ingeniør ved D. S. B. 1919—20. Stadsingeniør i Herning fra 1920 og tillige Gasværksbestyrer for Herning Gasværk fra 1923. Lærer ved Teknisk Skole (Fysik).

Har skrevet forskellige Artikler i »Gasteknikeren«.

Gift i København 14. Maj 1916 med Emma Birgithe Petrea Marcussen, Datter af Billetrykker vd D. S. B. Johannes Peder Ingwersen Marcussen.

Personlig Udtalelse: Fornøjeligt, men forceret Arbejde.

Særlige Interesser: Utallige, f. Eks. Dyrenes Beskyttelse (Kredsformand for Herning Afd.). Er Næstformand i Herning Turistforening, Medlem af Forretningsudvalget for Sønderjydsk Forening i Herning og Dansk Gasteknisk Forenings Repræsentant i Standardiseringsraadets Udvalg for Kul- og Koksundersøgelser.

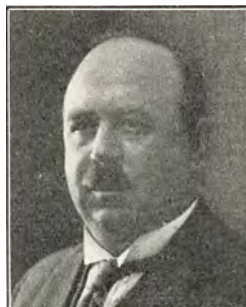

## ERIK GULDAGER

Erik Guldager født i Varde 25. Maj 1890, Søn af Fuldmægtig i Kreditforeningen i Viborg H. A. Guldager og Hustru Thora, f. Frantzen.

Matematiker. Cand. med. Juni 1916. Hospitalsuddannelse 1916—1919. Studierejse til Paris (Chirurgi) 1919. Derefter praktiserende Læge. Fra April 1929 til Nov. 1930 Assistent ved Aarhus St. Josephs Hospitals otologiske Afd. Siden Okt. 1931 otologisk Virksomhed i Odense i Samarbejde med Overlæge H. C. Andersen.

Gift i Odense 12. Novb. 1932 med Gerda Funch Thomsen, født Adler Petersen, Datter af Direktør ved Københavns Spritfabrikker Ch. E. Chr. Petersen.



## CHRISTIAN KROGH



Hans Christian Krogh født i Viborg 12. Febr. 1890, Søn af Tobaksfabrikant Hans Christian Krogh og Hustru Johanne Marie Thomine, f. Thomsen. — Død 14. Decbr. 1929.

Matematiker. Cand. jur. Juni 1914. Sagførerfuldmægtig hos Overretssagfører Eugen Schoug, Hurup, og Sagfører Alf. Sørensen, Aalborg. Sagfører i Odder 23. Okt. 1917. Indtraadte i Ledelsen af sin Faders Fabriker i Viborg 1919. Efter Broderen, Direktør H. P. Kroghs Død, blev han 1922 administrerende Direktør og forblev i denne Stilling, indtil Fabrikerne blev solgt 1928. Startede derefter selvstændig Tobaksfabrik i København, men døde  $\frac{1}{2}$  Aar efter Virksomhedens Start.

Gift i København 22. Nov. 1914 med Elisabeth Dagmar Johanne Olsen, Datter af Guldsmed Hans Olsen.

## GUSTAV RENDTORFF



Gustav Martin Herman Olaf Rendtorff født paa Hemmestrup, Lee Sogn, 12. Juni 1889, Søn af Forpagter, senere Ejer af Hemmestrup, Gustav Franz Heinrich Rendtorff og Hustru Thorra Constance, f. Hummel.

Matematiker. 1911 Assistent v. Universitetets normalanatomiske Musæum. Cand. med. Sommeren 1915. Hospitalsuddannelse og Vikarier 1915—18. Praktiserende Læge i Randers siden 1918.

Studierejse til Bad-Nauheim August 1931. Tillidslæge for Professor D. Simonsen-Selskabet i Bad-Nauheim 1933.

Gift paa Frederiksberg 23. Juli 1915 med Signe Nielsen, Datter af Maskinfabrikant Johannes Nielsen.

## VAGN ROSSEN

Vagn Rossen født i Bjerringbro 6. Febr. 1890, Søn af Læge Jes Peter Edvard Rossen og Hustru Marie Kathrine, f. Thaning.

Matematiker. Cand. phil. 1909. Forstkandidat 1916. Rekrut ved Fodfolket 1916, Sekondløjtnant ved X Regiment i Aalborg 1918. Studierejse i Indlandet 1918. Beretning herom trykt i Tidsskrift for Skovvæsen og Træhandel, Bind XXX. Forskellige Korttegningsarbejder for Frijsenborg og Dronninglund 1918—19. Reguleringsarbejder paa Svenstrup Skovdistrikt 1919—20. Midlertidig Assistent ved Overtagelsen af Aabenraa Statsskovdistrikt 1920. Konsulent for Smaaskovforeningen for Aabenraa og Sønderborg Amter 1921. Fra 1923 tillige Skovrider ved Søgaard Skovdistrikt.

Gift i Bjerringbro 29. Juli 1921 med Karoline Madsen, Datter af Hotelejer R. Madsen.

Oplevelsen paa nært Hold af Genforeningen af en Del af Sønderjylland med Danmark tillige med det at have faaet Lov til at arbejde med paa det praktiske Genforeningsarbejde fra Begyndelsen og fremdeles være med i Arbejdet, anser jeg som den største Oplevelse i de 25 Aar. Af andre Interesser kan nævnes alt, hvad der vedrører Jagt.



## S. N. TULSTRUP

Søren Nielsen Tulstrup født i Nørre Tulstrup, Lee Sogn, 31. Okt. 1888, Søn af Gaardejer Niels Sørensen Tulstrup og Hustru Marie Cathrine Nielsdatter.

Matematiker. Cand. phil. 1909. Cand. polyt., Bygningsingeniør 1914. Militærtjeneste, Løjtnant i Fæstningsartilleriet 1914—16. Assisterende Ingeniør ved Statsbanerne 1916—18. Fast ansat smst. 1918. Baneingeniør fra 1926. F. T.





Leder af 14. Banesektion, Herning. — Gift i Aarhus 23. Jan. 1919 med Johanne Marie Poulsen, Datter af Avlsbruger P. N. Poulsen, Storehedinge.



Staaende: Gielstrup, Knuppert, Hasle, Grønlund, Mogensen, Hygum, Jespersen, Hergel,  
Frederiksen, Garde, Stegmann.  
Siddende: la Cour Petersen, Krohn, Lund, Mikkelsen, Rasmussen.

## AARHUS KATEDRALSKOLE

### \* ANDR. GARDE

Andreas Peter Munk Anker Garde født i Tranebjerg 20. Marts 1890, Søn af Godsforvalter Carl Christian Garde og Hustru Claudine Christine Marie, f. Anker.

Sproglig. Cand. jur. Jan. 1914. Overretssagfører i København fra 10. Maj 1919.

Gift 1919 med Emmy Skousgaard.

### \* EJNAR GRØNLUND

Ejnar Grønlund f. 3. April 1891, Søn af Kommunelærer Grønlund.  
Sproglig. Kommunelærer i Aarhus.

## \*H. JESPERSEN

Hakon Jespersen født i København 2. April 1891, Søn af Birke-  
dommer Christian Magdalus Jespersen og Hustru Augusta, f. Rohde.

Sproglig. Cand. jur. Juni 1914. Assistent (Sekretær) i Handelsmi-  
nisteriet 1. April 1916. Fuldmægtig 1. April 1926. Ekspeditionssekre-  
tær 1. Juli 1931. Ministersekretær siden 1922. Overretssagfører 1919  
(Beskikkelse dep.).

R. af Dbg., Po. P. R. 5.

Gift 1920 med Ingeborg Brøndsted.

## HOLGER LUND



Holger Lund født i Søby pr. Hornslet 15.  
Jan. 1891, Søn af Lærer Karl Eriksen Lund og  
Hustru Marie, f. Jensen. — Død 15. Maj  
1913.

Sproglig. Død af Tyfus paa Øresunds Hospi-  
tal i København.

Ugift.

## J. C. MOGENSEN



Jens Christian Mogensen født i Nimtofte  
11. Sept. 1890, Søn af Provst Mogens Kristian  
Mogensen og Hustru Martha Johanne, f.  
Balslev.

Sproglig. Cand. jur. 1914. Assistent (Sekre-  
tær) i Landbrugsministeriet 1917. Fuldmægtig  
1927. Ekspeditionssekretær 1931. Kontorchef  
1932.

Sagførerfuldmægtig i København 1914. Over-

retssagfører (Bestalling dep.) 1919. Sekondløjtnant 1916. Sekretær i Københavns Understøttelsesforening 1918. Kontorchef og Hovedkasserer i samme 1920.

Sekretær i Det administrerende Frødvalg 1918—19 og i Det veterinære Sundhedsraad 1929. Medlem af Menighedsraadet for Anna Sogn 1922—30, for Solbjerg Sogn 1930. Medlem af Dronningens Centralkomité af 1914, af Bestyrelsen for Danske Kvinders Velfærd, for Fonden De stille Stuer og for Rekreatiohshjemmet »Slamat«.

Har skrevet: Den frie Fattigforsorg i Kjøbenhavn; Kjøbenhavns Understøttelsesforenings Historie 1874—1924.

Gift i Oslo 18. Aug. 1920 med Julie Margarete Falsen, Datter af Civilingeniør Hagbarth Falsen.

### AAGE RASMUSSEN

Aage Rasmussen født i Aarhus 18. Maj 1889, Søn af Købmand Jørgen Rasmussen og Hustru Abalone Marie, f. Mikkelsen.

Sproglig. Studieophold ved Universitetet i Grenoble 1910, ved Universitetet i Leipzig 1913—14. Pædag. Eks. 1915. Cand. mag. 1916. Fra samme Aar Timelærer ved Plockross' Skole, Hellerup, Frederiksberg Gymnasium og Efterslægtsselskabets Skole, Købmandsskolen.

Ansæt ved Købmandsskolen og Niels Brocks Handelsskoler 1918, 1920 Overlærer ved samme Skoler, 1925 tillige Forstander for Købmandsskolens Sundby Afdeling, 1930 Forstander for Købmandsskolens Dagskoler, Købmandsskolens Sundby Afdeling og Niels Brocks Handelsskole.

Medlem af Bestyrelsen for Danmarks Handelsskoleforening, for Foreningen Niels Brock, for Købmandsskolens Elev-Samfund, for De statsunderstøttede Handelsskolers Pensionskasse, Handels- & Kon-toristforeningens Direktion, Den Danske Komité for skandinaviske Erhvervskursus, Bestyrelsen for Société internationale pour l'en-seignement commercial.

Udenl. Orden: Den litauiske Vytautas Orden. — Ugift.



## H. STEGMANN



Nikolaj Hother Stegmann født i Aarhus 8. Aug. 1890, Søn af Overlærer Nikolaj Frederik Stegmann og Hustru Marie Elisabeth, f. Olesen.

Sproglig. Cand. mag. 1916 (Historie, Fransk, Tysk). Derefter Soldat i ca. 1 $\frac{1}{2}$  Aar. Time- lærer ved forskellige københavnske Skoler, Adjunkt ved Aalborg Katedralskole 1913, Lektor smst. 1933. — Gift 20. Decb. 1922 med Hedvig Grove, Datter af afd. Dommer Johan Frederik Grove, Nibe.

## FR. K. FREDERIKSEN



Frederik Kristian Frederiksen født i Brøndby, Aarhus Amt, 3. Aug. 1890, Søn af Tækkemand Johan Frederiksen og Hustru Helene Marie, f. Christensen.

Matematiker. Cand. med. Jan. 1915. Hospitalsuddannelse 1915—1921 og derefter fra 1. Sept. 1921 Overlæge ved Ringsted Sygehus, hvilken Stilling jeg siden har beklædt. Skolelæge ved Ringsted Borgerskole siden Jan. 1924. Medlem af Skolekommissionen for Ringsted Købstad siden April 1925, dens Formand siden Dec. 1929.

Gift i Aarhus 19. Aug. 1915 med Emma Bodholdt, Datter af fhv. Isenkræmmer Niels Emanuel Pedersen Bodholdt.

Efter Studentereksamen begyndte jeg straks paa det lægevidenskabelige Studium. Det har altid, efter at jeg havde taget Præliminæreksamen, været mit Maal at blive Læge. Studiet interesserede mig meget, gav mig kun lidt Tid til anden Beskæftigelse udover en ret stor Virksomhed som Manuduktør i Anatomi. 1. Del blev overstaaet i 1911 (Sommeren), og nu begyndte først det rigtig interessante Afsnit af Studiet, Studiet af og Berøringen med de syge.

2. Del A blev taget Jan. 1914. Derefter et Ophold som Vikar paa Aarhus Amtssygehus fra 1. Maj—5. Sept. 1914, hvorunder jeg oplevede Udbrudet af Krigen og var i 1 Maaned (Aug. 1914) alene paa Amtssygehuset sammen med Professor Tage-Hansen. Her udvidedes mit kliniske Syn i en meget stor Grad, saaledes at 2. Del B blev overstaaet i Jan. 1915 med  $226\frac{1}{3}$  Points i alt! Efter at have været forlovet i 5—6 Aar gjaldt det nu om at faa en Plads, som man kunde gifte sig paa; det lykkedes i Herning. Brylluppet fandt Sted i Aug. 1915. Alle de følgende Aar indtil 1921 gik med Uddannelse i Kirurgi, og endelig naaedes Maalet i Sept. 1921, da jeg udnævntes til Sygehuslæge ved Ringsted Sygehus; der fandtes da paa Sygehuset foruden Sygehuslægen 2 Sygeplejersker, 3 Elever og 1 Økonoma samt 14 Patienter. I Tidens Løb er Udviklingen gaaet saaledes, at der nu ved Sygehuset er ansat 3 Læger, 8 Sygeplejersker, 17 Elever og 26 andre Funktionærer. Der er et aarligt Antal Sygedage paa ca. 41.000, hvilket svarer til et gennemsnitligt dagligt Antal Patienter paa 112. Desuden har jeg i Aarenes Løb oparbejdet en stor Privatpraksis, hvilken er min store Interesse ved Siden af Sygehusvirksomheden, idet man der kommer i mere intim Forbindelse med de syge i deres Hjem. Jeg synes bare, at det er underligt, at man er bleven Jubilar, da jeg stadig føler mig lige ung og snarere mere arbejdsdygtig end nogensinde, hvilket jo lover godt for de kommende 25 Aar.

*Soli Deo Gloria!*

#### \*KNUD GIELSTRUP

Knud Gielstrup født i Aarhus 7. April 1891, Søn af Købmand Henrik Gielstrup og Hustru Maria, f. Rohde.

Kunstakademiets bygningstekniske Skole 1909—10. Akademisk Arkitekt 1923. Har arbejdet for Arkitekt Albert Oppenheim og Alexis J. Prior. Har udført Ombygningen af Høvelte Gaard, en Dyrælgebolig i Faaborg, Lægebolig i Korinth samt flere Villaeer i Middelfart og Snoghøj. Siden 1927 bosat i Buenos Aires.

Gift i København 15. April 1916 med Elise Møller, Datter af Kaptejn Møller.

## F. V. HASLE



Frederik Vilhelm Hasle født i Skjødstrup 18. Juni 1889, Søn af Slagtermester Frederik Vilhelm Hasle og Hustru Emma, f. Diechmann.

Matematiker. Læge i Fredericia.

Gift i Aarhus 24. April 1919 med Dagmar Louise Petersen, Datter af Hestehandler Anton Petersen.

## C. HYGUM



Carl Hygum født i Aarhus 30. April 1889.

Matematiker. Cand. phil. 1909. Handelshøjskoleeksamen 1910. Handelsuddannelse i Indland og oversøiske Lande. Etableret 1917. Branche: Spedition og Skibsladningskontrol. Medstifter af Studenterforeningen i Aarhus.

Gift i Aarhus 1918 med Eleonora Christine Hygum.

## ORLA KNUPPERT



Orla Knuppert født i København 1. Okt. 1890, Søn af Pastor emer. J. B. Knuppert og Hustru Agnes, f. Kreutz.

Matematiker. Assistent i Østifternes Kreditforening 1908—1912. Cand. phil. 1909. Organisationschef i »Continental Skrifmaskinsaffär« i Stockholm 1912—1915. Egen en gros Forretning i København 1915—1921. Grossererborgerkab 1917. Egen en gros Forretning i Ham-

burg 1921—1924. Derefter udelukkende Rejser i Tyskland, England, Amerika og Østen for københavnske Dagblade, »Hamburger Fremdenblatt« og »London Times«. For Tiden Eneindehaver af Firmaet Ejendomscentralen, Schacksgade 1.

Gift i København 25. Okt. 1929 med Ellen Anna Marie Wivel.  
Særlige Interesser: Litterære.

#### \* C. V. KROHN

Cato Vilhelm Krohn født i Odder 8. Dec. 1889, Søn af fhv. Forpagter Sophus Krohn.

Matematiker. Ansat i Privatbanken indtil 1927. Nu bosat i Columbia.

Gift i Gilleleje 1921 med Marie Warming.

#### \* JOHANNES MIKKELSEN

Johannes Mikkelsen født i Aarhus 29. Maj 1889, Søn af Partikulier Christian Mikkelsen og Hustru Sørine, f. Hingelberg.

Matematiker. Cand. jur. Jan. 1914. Sagfører i Aarhus 2. Juni 1917.  
Gift 1917 med Ovine Andersen.

#### CARL JOHAN LA COUR-PETERSEN

Carl Johan la Cour-Petersen født i Aarhus 15. Jan. 1891, Søn af Bestyrer af Aarhus Teglværk Hans Petersen og Hustru Margrethe Sophie Cathrine, f. la Cour.

Matematiker. Elev paa Officersskolen 1909—11. Premierløjtnant af Artilleriet 20. Okt. 1911. Gennemgaaet Officersskolens ældste Klasse, Rideskolen og Artilleriskydeskolen. Forrettet Tjeneste ved 2. og 3. Feltartilleriregiment.





giment og udnævnt til Kaptajn 1. Febr. 1924.

R. af Dbg. 1930.

Gift 1) i København 6. Dec. 1930 med Vendla Rye (død 1931), Datter af Generalmajor Charles Rye, 2) i Aarhus 30. Aug. 1932 med Raphaële Carry, Datter af publiciste Francois Carry.

## HUGO HERGEL



Hugo Hergel (Navneforandring fra Petersen) født i Lundby 1. April 1891, Søn af Togfører Valdemar Petersen og Hustru Anna Sofie, f. Henriksen.

Matematiker. Boede paa Regensen 1911—14. Cand. jur. Jan. 1914. Studieophold i Paris 1914. Konsulatssekretær i Rotterdam 1915. Volontør i Udenrigsministeriet 1. Nov. 1916. Kst. Sekretær smst. 1. Aug. 1919. Udsendt Vicekonsul i Shanghai 1. Dec. 1921, senere fg. Generalkonsul smst. og Konsuldommer for Kina. Fuldmægtig i Udenrigsministeriet 1925. Legationssekretær i Haag 1928. Legationsraad og Chargé d'affaires i Tokio siden 1930.

R. af Dbg.; Chin. G. H. 2<sup>2</sup>, N. O. N. 4, S. V. 3<sup>1</sup>.

Gift 21. Okt. 1928 i Paris med Grace Eileen Stewart, Datter af Godsejer Matthew Stewart, Quebec, Canada.



1. Række: Schjørring, Schaarup, Brinck, Bjerge, Lund Andersen, Sigrid Boye.  
 2. Række: Stener Jørgensen, Rektor Øllgaard, Helms. H. J. Hansen, Sort, Lerche-Thomsen, Raunkjær.  
 3. Række: K. Christensen, Sørensen, Schmitz, Hansen Christensen, Stemann.  
 4. Række: Palludan-Nielsen, Olesen, Gloerfelt-Tarp, Lind.

## R I B E   K A T E D R A L S K O L E

\*H. J. HANSEN

Hans Jørgen Hansen født i Grimstrup 9. Nov. 1887, Søn af Gaardejer Mads Christian Hansen og Hustru Ane Nielsine, f. Sørensen.

Sproglig. Cand. jur. Juni 1914. Sagførerfuldmægtig i Frederiksund 15. Juni 1914, i Slagelse 1. Aug. 1916. By- og Herredsfuldmægtig i Varde 1. April 1917, i Rudkøbing 1. Sept. 1918. Dommerfuldmægtig i Kolding siden 1. Maj 1920. Sagførerbestalling 1919 (dep.).

Gift 1919 med Martha Simonia Christensen.

## H. J. HELMS



Hans Jacob Helms født i Møborg 9. Sept. 1889, Søn af Provst Peder Georg Helms og Hustru Mathilde, f. Tranbjerg.

Sproglig. Cand. theol. Sommeren 1914. Alumnus paa Borchs Kollegium 1914. Indkaldt til Militærtjeneste 1915—16. Ord. Medhjælper Sct. Nicolaj Kirke i Vejle 1916. Residerende Kapellan sammesteds 1920. Sognepræst Mjølde-Randerup 1921. — Formand for »Den danske Præsteforening«s Tønder Kreds.

Har skrevet forskellige mindre Afhandlinger af historisk (kirkehistorisk) Art, især samlet om H. A. Brorson, hans Tid og hans Egn (Randerup er Brorsons Fødesogn).

Gift i Frederikshavn 12. Sept. 1917 med Christine Petersen (død 17. Marts 1929), Datter af Sognepræst Ludvig Christian Petersen.

Mine særlige Interesser ved Siden af Præstegerningen er Studiet af Kirkehistorie, almindelig Historie og theologiske og beslægtede Emner.

## \* POUL BÆKBO

Poul Jensen Bækbo (Navneforandring fra Jensen) født i Dejbjerg 20. Dec. 1888, Søn af Gaardejer Bækbo.

Sproglig. Cand. theol. Sommeren 1919. Sognepræst Endelave 1919. Sognepræst Lønborg 1929.

## L. PALLUDAN-NIELSEN

Louis August Palludan-Nielsen (Navneforandring fra Nielsen ved kgl. Bevilling af 12. Sept. 1928) født i Varde 31. Maj 1890, Søn af Grosserer Harald Theodor Frederik Erik Nielsen og Hustru Louise Augusta, f. Palludan.

Sproglig. Cand. jur. 1915. Aftjente Værnepligt og gjorde Tjeneste ved Sikringsstyrelsen. Byfogedfuldmægtig i Ringsted 1917. Fuldmægtig ved Københavns Amts søndre Birk 1919. Fuldmægtig i Københavns Overpræsidium 1920.

Gift i Korsør 27. April 1918 med Vera Annie Louise Hattensen, Datter af Civildommer i Københavns Amts nordre Birk Christian Hendrik Friis Hattensen.



### JOHANNES SCHAARUP

Johannes Schaarup født 1. Okt. 1890 i Obbekjær Præstegaard, Søn af Sognepræst Gustav Emil Konrad Schaarup og Hustru Alba, f. Høfler.

Sproglig. Cand. theol. Sommeren 1914. Lærer paa Frederik d. VII's Stiftelse i Jægerspris 1914. Sognepræst i Stadil og konst. Sognepræst i Vedersø 1919. Sognepræst i Eltang-Sdr. Vilstrup 1924.

Gift i Helsingør 10. Juli 1919 med Ellen Fasting Hansen, Datter af Provst Simon Hansen.

Stedse vanskelige Kaar at arbejde under: aandeligt, økonomisk, socialt — og dog dejligt at leve for den, hvis store Interesse er Mennesker.

### G. TH. SORT

Gudmund Thomassen Sort født i Holbæk 26. Aug. 1889, Søn af Redaktør Thomas Jensen Sort og Hustru Mette Maria, f. Kokhauge. Død 21. Jan. 1927.

Sproglig. Cand. theol. Jan. 1914. Præsteviet midlertidig Medhjælper i Islands Brygges Sogn, København, 1916. Sognepræst Blaaehøj-Filskov 1920.

Gift i Tjele 19. Juni 1917 med Ane Maria Rasmussen, Datter af Gaardejer Rasmus Peder Rasmussen.

## P. CHR. v. STEMANN



Paul Christian v. Stemann født i Randers 20. Juli 1891, Søn af Stiftamtmand, Kammerherre Gustav v. Stemann og Hustru Helga, f. Meldahl.

Sproglig. Cand. jur. 1915. Ansat i Statsbanernes Generaldirektorat (Sekretariatet) 1915. Kst. Fuldmægtig 1916. Volontør i Indenrigsministeriet 1916. Assistent og fg. Fuldmægtig til 1920. Amtsassessor i Tønder 1920. Fuldmægtig i Indenrigsministeriet 1926. Fg. Kontorchef 1928. Kontorchef i Socialministeriet 1932. Formand for den af Landbrugsministeriet 1921—25 nedsatte Afvandings- og Grundforbedringskommission for Tønder Amt. Medlem af Forenede Danske Motorejeres Styrelse samt af Haderslev Amtsbanners Bestyrelse 1921—26. Medlem af Bestyrelsen for Digelauget for Marsken ved Tønder 1925—26. Medredaktør af Dansk Vejtidsskrift. Medlem af Bestyrelsen for De forenede Jernstøberier. Medlem af Kommissionen vedrørende Lægers Retsstilling og af Udvalget angaaende fremtidige Retningslinier for økonomisk Fremskaffelse og Fordeling af Elektricitet. Formand for Udvalget angaaende Apotekerlovens Revision. Har udgivet Apotekerlovene af 31. Marts 1931 med Noter.

R. af Dbg., S. N. 3.

Gift i Middelfart 28. Aug. 1915 med Helga Stephanie Stephensen, Datter af Dommer Karl Stephensen.

## P. LERCHE-THOMSEN

Poul Johannes Lerche-Thomsen (Navneforandring 1917 fra Lerche Thomsen) født i Svendborg 17. Juni 1889, Søn af Sognepræst Carl Christian Thomsen og Hustru Clara Marie, f. Lerche.

Sproglig. Cand. jur. 1915. By- og Birkefuldmægtig i Køge 1. Febr. 1915. Fuldm. v. Ribe Stiftamt 1. Sept. 1915. Amtsraadssekretær og Skolefondskasserer 1. Febr. 1918. Sagfører 19. Aug. 1919 (dep. Be-

stalling). Sekretær og Revisor ved Aandsvageanstalten i Ribe. Formand for Ribe Købstads Værgeraad 1. Febr. 1922. Forstander for Stiftelsen Ribe Hospital 18. Marts 1925. Medlem af Ribe Byraad 1. April 1933. Gennem ca. 10 Aar desuden Medlem af Bestyrelsen for A/S Sydjydsk Landmandsbank i Ribe og Næstformand i Bestyrelsen.

Gift i Ribe 7. Sept. 1918 med Ingeborg Lind, Datter af Apoteker Niels Peter Theodor Lind.



#### H. LUND ANDERSEN

Hans Lund Andersen født i Glibstrup, Lyne Sogn, 7. Juli 1888, Søn af Hestehandler Anders Klausen Andersen og Hustru Hanne Marie, f. Andersen. — Død 26. Juni 1931.

Sproglig. Cand. jur. Jan. 1915. Sagførerfuldmægtig i Fredericia 1. Okt. 1916. Herredsfuldmægtig i Holsted 1. Nov. 1916. Fuldmægtig ved Falsters Vestre Herred 1. Nov. 1917. Herredsfuldmægtig i Fjerritslev 1. Nov. 1918. Dommerfuldmægtig i Kjellerup 1. Okt. 1919.

Gift i Fjerritslev 28. Febr. 1920 med Dagmar Augusta Jørgensen, Datter af Fabrikant L. Jørgensen.



#### J. S. BJERGE

Jens Schjørring Bjerger født i Askov 8. Aug. 1889, Søn af Højskolelærer Poul Bjerger og Hustru Dagmar, f. Schjørring.

Matematiker. Cand. mag. 1915 (Matematik og Fysik). Lærer ved Haslev Gymnasium 1916—1919. Adjunkt ved Horsens Statsskole 1919.

Ugift.



## HAKON BRINCH



Hakon Karl Brinch født i Sønderho, Fanø, 27. Maj 1888, Søn af Skibsfører Hans Peder Brinch og Hustru Hedevig, f. Thækker.

Matematiker. Som Student Kandidat paa Odense Amtssygehus i 5 Mndr. Embedseksamen efter  $5\frac{1}{2}$  Aar (uden Manuduktion). Reservelæge i Hæren under Sikringsstyrken. Reservelæge paa Helsingør Sygehus fra 1. Febr. 1914 til 1. Nov. 1914. Turnuskandidat 1916. Praktiserende Læge i Nakskov 1916, i Ros-

kilde fra 1921. Candidat ved St. Hans Hosp. i 1922. Ansat ved Hærens Flyverkorps 1923. Flyvercertificat Febr. 1924. Krigsministeriets Repræsentant ved 3. internationale Flyverkongres i Bruxelles 1925. Jernbanelæge fra 1926. Senere hyppige Studierejser i Udlandet.

19. Maj 1933 R. af Dbg. som Paaskønnelse for min Gerning som Flyver og Læge ved Hærens Flyverkorps.

Gift i København 29. Okt. 1916 med Anna Christiane Henriette Kaiser, Datter af Fabrikant Gustav Kaiser.

## \*KAJ CHRISTENSEN

Kaj Christensen født i København 29. Nov. 1888, Søn af Sagfører Christian Christensen og Hustru Dagmar Marie Dortha, f. Schaap.

Matematiker. Cand. jur. Jan. 1915. Sagfører i Nyborg 7. Febr. 1920. Nu i Slagelse.

Gift 1916 med Johanne Jacoba Schaap.

## \*SIMON HANSEN CHRISTENSEN

Simon Hansen Christensen født 24. Okt. 1887, Søn af Gaardejer N. C. Christensen, Øster Vrøgum.

Matematiker. Han udvandrede i 1909 til Argentina. Hans paa-  
rørende har ikke hørt fra ham i flere Aar, og det er tvivlsomt, om  
han lever.

### STENER JØRGENSEN

Stener Jørgensen født i Odense 7. Jan. 1890,  
Søn af Dommer Jørgen Vilhelm Jørgensen og  
Hustru Ida, f. Koch.

Matematiker. Cand. phil. 1909. Kornet i Fod-  
folket 1916. Sekondløjtnant i Fodfolket 1917.  
Sekondløjtnant i Ingeniørkorpset 1918, Pre-  
mierløjtnant i Ingeniørkorpset 1918, Adjutant  
ved 2. Ingeniørbataillon 1919—20. Gennem-  
gaaet Ingeniørkursus i Officersskolens ældste  
Klasse 1920—23. Adjudant ved Ingeniørregi-  
mentet og Ingeniørtropperne 1923—1928. Tjenstgørende i Krigsmini-  
steriet 1928—30. Fuldmægtig i Krigsministeriet 1. Okt. 1930. Kaptajn  
af Ingeniørtropperne 1. Nov. 1932. Har været Lærer i Krigsbyggnings-  
kunst og Engelsk ved Ingeniørtroppernes Befalingsmandsskoler 1923  
—28. Er Lærer i Krigsbyggningskunst ved Hærens Officersskole i Of-  
ficientklassen siden 1. Okt. 1926.



Mit Liv og Arbejde fremgaar af ovenstaaende Data. Mine Inter-  
esser har i det væsentlige haft Tilknytning til mit Hjem og min Tje-  
neste og skønnes derfor uden almen Interesse. Det er faldet i min  
Lod paa Grundlag af mine Kammeraters Tillid — eller paa Grund af  
andres Ulyst — at bestride forskellige ulønnede Tillidshverv, hvoraf  
eksempelvis kan nævnes: Senior i Studenterforeningen (særdeles  
kortvarigt), Medlem af sammes Repræsentantskab, i en Aarrække  
Medlem af Bestyrelsen for Ingeniørløjtnantselskabet og af Hovedbe-  
styrelsen for Fællesorganisationen af Officerer o. l. — For Tiden:  
Medlem af Bestyrelsen for Ingeniørofficerernes Pistolskydeforening,  
Formand for Udvalget for Konkurrenceskydninger mellem Køben-  
havns Garnisons Officerspistolskydeforeninger, Medlem af Bestyrel-



sen for Carl Plougs Mindelegat og af Fællesbestyrelsen for den af Hærens faste Officerer o. l. oprettede Undestøttelsesforening.

Gift 7. Maj 1921 med Clara Helene Petersen, død 1929.

### J. LIND

Johannes Theodor Lind født i Ribe 11. Dec. 1890, Søn af Apoteker N. Lind og Hustru Frederikke, født Momsen.

Matematiker. Discipel Roskilde Domapothek, Medhjælpereksamen Okt. 1911. Cand. pharm. Okt. 1913. Konditioneret i Tyskland og Schweiz til April 1919. Overtog Vejle Løveapothek i Maj 1919.

Gift i Schweiz 5. Juni 1920 med Erna Romang.

### JOHN OLESEN



John Olesen født i Kjelst, Billum Sogn, 21. Aug. 1889, Søn af Gaardejer Ole Johnsen Olesen og Hustru Anna Margrethe, f. Christiansen.

Matematiker. Cand. med. Sommeren 1916. Hospitalsuddannelse 1916—17. Praktiseret i Nørager 1917, i Hallund 1922, i Jerslev 1922, i Esbjerg 1924, i København siden 1931.

Gift i København 30. Septb. 1917 med Erna Anna Käthe Jessen, Datter af Malermester

Rasmus Jessen.

### PALLE RAUNKJÆR

Palle Peder Raunkjær født i Strellev 4. Jan. 1886, Søn af Gaardejer Jørgen Raunkjær og Hustru Sine, f. Pallesen.

Matematiker. Studieophold i Upsala og Lund 1913, mag. art. i alm. og saml. Litteraturhistorie 1915. Drev i de følgende Aar videre-

gaaende litteraturhistoriske Studier og udgav 1920—24 (sammen med Professor Hans Brix) Sprog- og Litteraturselskabets Manuskriptudgave af Emil Aarestrups Samlede Skrifter. Indehaver af Danske Forfatteres Forlag 1923—25, Forlagsleder hos I. H. Schultz A/S siden 1925, Redaktør af Salmonsens Konversations Leksikon fra 1926.

Litterær Virksomhed: Adskillige Artikler i Blade og Tidsskrifter samt ovennævnte Ud-gave af Emil Aarestrups Skrifter.

Gift i København 3. Nov. 1916 med Adda Goldschmidt, Datter af Professor Harald Goldschmidt.



### PETER SCHMITZ

Peter Ferdinand Schmitz født i Ribe 19. Jan. 1891, Søn af Fabrikant Peter Schmitz og Hustru Johanne, f. Kjerrumgaard.

Matematiker. Cand. med. 1915. Hospitals-uddannelse fra 1915—18. Praktiserende Læge i Thisted fra Sept. 1918. Medlem af jydsk Lægers Centraludvalg fra 1923, af dettes For-handlingsudvalg fra 1932. Medlem af den almindelige danske Lægeforenings Landsudvalg fra 1932. Næstformand for Viborg-Thisted Amters Lægekredsforening fra 1925—29; Formand for denne fra 1929. Medlem af den almindelige danske Lægeforenings Repræsentantskab fra 1929.



Gift i København 24. Nov. 1918 med Vibeke Marie Christiane Jacobsen, Datter af Grosserer Søren Wilhelm Jacobsen.

### HOLGER SCHJØRRING

Holger Schjørring født i Aadum 14. Jan. 1889, Søn af Pastor Carl Christian Schjørring og Hustru Signe Solvejg, f. Schjørring.



Matematiker. Cand. med. Sommeren 1918. Kandidat paa forskellige Hospitaler. Militær- læge og samtidig Kandidat paa Oringe Sinds- sygehospital. Diverse Vikariater. Amanuensis i Kalundborg 2. Okt. 1919—31. Marts 1922, da jeg overtog Praksis, som jeg siden har drevet videre, til Held for mine Patienter og mig selv.

Gift i Kalundborg 27. April 1923 med Karen Margrethe Iversen, Datter af Postmester August Wilhelm Iversen.

Passer min Praksis og spiller helst Kort om Aftenen. Iøvrigt et ret almindeligt Menneske med menneskelige Interesser og Fejl.

### ANSHELM SØRENSEN

Hans Anshelm Marcellinus Sørensen født i Tarm, Egvad Sogn, 11. Febr. 1891, Søn af Branddirektør Søren Peder Sørensen og Hustru Larsine, f. Lillelund.

Matematiker. Cand. med. Vinter 1915. Hospitalsuddannelse 1915—1918. Praktiserende Læge i Tarm fra Jan. 1919. Sygehuslæge her siden Okt. 1924.

Gift i Tarm 27. Marts 1917 med Nielsine Rahbek, Datter af Gaardejer Hans Kristensen Rahbek.

### B. GLOERFELT-TARP



Bror Vigo Valfred Gloerfelt-Tarp født i Lyngby 6. Jan. 1887, Søn af Sognepræst Jens Sørensen Tarp og Hustru Charlotte Amalie, f. Gloerfelt.

Matematiker. Cand. polit. 1914. Sekretær, senere Kontorchef i den overordentlige Kommission 1914—21. Sekretær i Arbejdsløshedsinspektoratet 1915. Fuldmægtig smst. 1919. Kontorchef i Store Nordiske Telegrafelskab

fra 1921. — Gift i København 13. Aug. 1927 med Kirsten Gjessing, Datter af Grosserer Hans Jørgen Gjessing.

SIGRID BOYE, f. Yding

Johanne Sigrid Boye født i Brylle Sogn 18. Juni 1887, Datter af Stationsforstander Jens Christian Yding og Hustru Cecilie, f. Andersen.

Matematiker. Cand. phil. 1911. 1. Del af statsvidenskabelig Eksamen 1914.

Gift i København 8. Aug. 1915 med Ingeniør Ancher Boye, Søn af Arkitekt Ole Ancher Secher Boye.



# H O R S E N S   S T A T S S K O L E

## \*J. BICHEL

Jon Sigurd Øgmundsson Bichel født 29. Nov. 1888 paa Spanghede, Hjørring Amt, Søn af Proprietær Heinrich Klaus Detlef Bichel og Hustru Sofie, f. Øgmundsson.

Sproglig. Cand. med. Sommeren 1915. Hospitalsuddannelse 1915—1916. Distriktslæge i Egedesminde 1916—1920. Praktiserer i Ugegerløse siden 1921. Var Medlem af den blandede Domstol for Nordgrønland og af Nordgrønlands Kredsmøder siden 1917.

Gift i København 9. Aug. 1916 med Alma Kristine Petersen, Datter af Købmand Rasmus Petersen.

## FREDE GULDBERG



Frede Guldberg født i Horsens 11. Jan. 1890, Søn af Overlæge Carl Frederik Guldberg og Hustru Dagmar Marie, f. Sommer. — Død 4. Novbr. 1932.

Sproglig. Cand. jur. Juni 1914. Byfogedfuldmægtig i Fredericia 1. Aug. 1914. By- og Herredsfuldmægtig i Stege 1. Jan. 1916. By- og Birkefuldmægtig i Nysted 1. Marts 1918. Dommerfuldmægtig i Roskilde 1. Okt. 1919.

Gift 1) i Stege 10. Maj 1916 med Else Richter, Datter af Dommer i Stege Andreas Boghart Richter, 2) i Roskilde 18. Marts 1921 med Marie Louise Grandjean, Datter af Proprietær Carl Wilhelm Grandjean, Petersholm ved Horsens.

## \*GUNNAR HØJMARK

Gunnar Højmark født i Haslev 15. Aug. 1889, Søn af Redaktør Frederik Jørgen Højmark og Hustru Kirstine, f. Kejser.

Sproglig. Cand. jur. Juni 1914. Sagfører i Aarhus 30. Juli 1917.

Gift 1918 med Edith Højmark.

## \*KARL JENSEN

Karl Jensen født i Venge 20. Marts 1889, Søn af Lærer Jensen.

Sproglig. Cand. theol. Sommeren 1914. Sekretær i »Arbejde adler« 1914. Ordineret Medhjælper Brande 1915. Sognepræst Sjørlevs-Almind 1917. Sognepræst Nysted 1931.

Indtil 1931 Bestyrelsesmedlem af »Historisk Samfund«, Viborg.

Gift i København 2. Jan. 1918 med Rigmor Borre, Datter af Kom-munelærer Borre.

## ALFR. JØRGENSEN

Alfred Jørgen Peter Jørgensen født i Horsens 3. Novb. 1888, Søn af Skræddermester P. A. Jørgensen og Hustru Karen Marie, f. Pedersen.

Sproglig. Cand. mag. Jan. 1917 (Historie, Dansk, Tysk). Adjunkt ved Marselisborg kommunale Gymnasium 1917. Adjunkt ved Kolding højere Almenskole 1920. Lektor ved Vejle højere Almenskole 1929.

Gift i København 22. Marts 1919 med Vilborg Kærn, Datter af Kasserer, cand. jur. Carl Nielsen Kærn.

Min eneste officielle litterære Forsyndelse er en Kantate til Translokationen ved Kolding højere Almenskole 1925. Den bruges stadig. Udover min Lærergerning, som jeg dyrker af Passion, har jeg ikke



»højere« Interesser. Jeg fusker lidt med Vers og kigger paa Menneskenes Børn og paa den jyske Natur. Resten af min Tid gaar med mit faglige Arbejde — det er Dansk og Historie, jeg aldrig kan blive færdig med — og saa har jeg jo min udmærkede Kone, 3 Dreng og 1 Pige (mellem 12 og 4 Aar), samt en dejlig Have med Udsigt over Vejledalen. — Tillidshverv har jeg altid helst været fri for og er med Lethed blevet det. Og Udmærkelser — ja, de er af gode Grunde aldrig faldet i min Lod.

Løvrigt synes jeg, det er forfærdelig hyggeligt at leve. Jeg mindes med stor Taknemmelighed Prof. Vilhelm Andersen, Lektor Th. A. Müller og Rektor Georg Bruun, Kolding, for alt det, de har aabnet mine Øjne for.

### FOG CHRISTENSEN

Fog Christensen født i Ring ved Brædstrup 29. Dec. 1889, Søn af Lærer N. P. Christensen og Hustru Nielsine, f. Nielsen.

Sproglig. Cand. theol. 1917. Ordineret Medhjælper Udby-Ørslev 1917. Kaldskapellan Jetsmark-Hune 1918. Sognepræst Ferslev-Dall-Volsted 1920.

Gift i Pandrup 1918 med Elisabeth Sørine Sørensen, Datter af Gartner Johannes Sørensen, Rønne.

### A. MIKA

Antonius Albertus Georgius Mika født i Horsens 22. April 1890, Søn af Skrædermester Josef Mika og Hustru Barbara, f. Marsicek.

Sproglig. Cand. phil. 1909. Har beskæftiget sig bl. a. med Undervisning og som Skriverkarl.

Udmærkelser og Ordner: 0.

Ugift.

Særlige Interesser: Mennesker, Litteratur og Kunst.

## EMILIE v. BUCHWALD

Emilie v. Buchwald født i Horsens 17. Febr. 1889, Datter af Overlærer Heinrich Emil v. Buchwald og Hustru Maren Sørine Julie, f. Jensen.

Matematiker. Cand. jur. Jan. 1914. Assistent i Finansministeriet 1915. Overretssagfører i København 9. Okt. 1917.

Ugift.

## SOPH. CHRISTENSEN

Sophus Christensen født paa »Haraldslund«, Grundfør Sogn, 24. Jan. 1886, Søn af Proprietær Hans Christian Dinesen Christensen og Hustru Clara Emmy Henriette, født Slengerik.

Matematiker. Cand. med. Sommeren 1915. Hospitalsuddannelse 1915—1916. Konst. Kredslege fra Sept. 1916—April 1917. Praktiserende Læge i Vejle fra April 1917. Medlem af Vejle Værgeraad fra 1919—1923.

Gift paa Frederiksberg 15. Febr. 1917 med Aase Dencker, Datter af afd. Statskonsulent, cand. polyt. Hans Frederik Carl Dencker.



## \*L. ESTRUP

Lauritz Albert Zwergius Estrup født i Horsens 5. Dec. 1890, Søn af Arkitekt H. F. J. Estrup og Hustru Alba, f. Zwergius.

Matematiker. Cand. polit. 1914. Journalistisk Uddannelse ved Aarhus Stiftstidende 1915—18; ved Det nye Nord 1918—23. Sekretær i Komitéen til Belysning af Statsmonopoler 1920—21, derefter Medlem af Komitéen til dens Opløsning. Redaktør af Nationaltidende 1921—28. Medlem af Radoraadet 1925—28.

Litterær Virksomhed: Vor Tids industrielle Udvikling (1921); De



danske Spritfabrikker 1881—1921; Spare- og Laanekassen for Horsens By og Omegn 1847—1922; De danske Sukkerfabrikker 1872—1922; Vort Folks økonomiske Fremtid (1922).

Gift 1) 1917 med Ingeborg Christiansen (død 1923), 2) 1924 med Alice Hornemann, Datter af Ingeniør Henning Hornemann.

### EVALD JENSEN

Evald Jensen født i Silkeborg 3. Jan. 1890.

Matematiker. Cand. phil. 1909. Har i en Aarrække været ansat som Konstruktør paa A/S Frichs Fabrikker i Aarhus.

Ugift.

### JUL. MADSEN

Julius Madsen født i Gedved 15. April 1888, Søn af Smed Karl Niels Madsen og Hustru Ane Kirstine, f. Hansen.

Matematiker. Præliminæreksamen 1905. Lærereksamen fra Jellinge Statsseminarium 1910. Cand. phil. 1914. Soldat i 27 Maaneder. Fast ansat som Lærer i Vinderup 1915. Forflyttet til Grenaa Mellemskole 1922. Hovedfag: Fransk, Dansk og Sang. Udnævnt til Lærer efter Lønningslovens § 35 1932. Statens Tegnelerereksamen. Har særligt interesseret mig for Sang og Musik og ledet mange Kor.

Gift i Vinderup 11. Nov. 1917 med Birgitte Sofie Erlandsen, Datter af Urmager og Guldsmed Jens Erlandsen.

### AXEL MØLLER



Axel Møller født i Lillerupholm, Østbirk Sogn, 10. Juli 1889, Søn af Proprietær Therkel Møller og Hustru Johanne, født Iversen.

Matematiker. Cand. med. Jan. 1916. Hospitalsuddannelse 1916—1917. Konst. Distriktslæge i Sukkertoppens og Holstensborgs Lægedistrikt i Grønland fra 1. April 1917 til 1. Okt. 1918. Praktiserer i Haarlev fra 15. Nov. 1918

Gift i København 31. Maj 1916 med Margrethe Kirstine Damsgaard, Datter af Gaardejer Peter Damsgaard.

### VIGGO MØLLER

Viggo Møller født i Oens, Ølsted Sogn, 20. Nov. 1889, Søn af Gaardejer Jørgen Møller og Hustru Margrethe, f. Dam Hansen.

Matematiker. Ved Landvæsenet 1908—1911. Lærereksamen ved Jellinge Seminarium 1914. Filosofikum 1916. Vikar ved Slagelse Realskole 1914. Vikar ved Københavns Skolevæsen 1. Jan. 1915. Timelærer smst. 1. April 1917. Fast ansat smst. 1. April 1919.

Gift i Assens 14. Juli 1922 med Elisabeth Margrethe Nielsen, Datter af Vognmand Hans Nielsen.

Jeg har i en Aarrække været en ivrig Dyrker af den ædle Fægtesport, og jeg har rejst meget — især i Frankrig. Det skønne Land, dets ridderlige Folk, dets smukke Sprog, dets ærefulde Historie og ældgamle, høje Kultur omfatter jeg med den varmeste Interesse. For øvrigt skal jeg indskrænke mig til at udtale, at jeg foretrækker Ubemærketheden, idet jeg er naaet til fuld Erkendelse af Sandheden i Ordene: Bene vixit qui bene latuit.



### A. STEFFENSEN

Aage Steffensen født i Træden 5. Okt. 1888, Søn af Lærer Peter Steffensen og Hustru Augusta Frederikke Christiane, f. Kjertmann. — Død 30. Nov. 1930.

Sproglig. Cand. theol. Jan. 1914. Præsteviet Medhjælper i Gylling 1914. Konstitueret Sognepræst Thunø 1915. Sognepræst Glenstrup 1916. Sognepræst Jebjerg 1921.

Gift i Brande 29. Juni 1916 med Christine Jessine Nielsen, Datter af Gaardejer N. P. Nielsen.

## ELLEN BUNDSGAARD, f. Vedel-Petersen

Ellen Marie Kirstine Bundsgaard født i Horsens 31. Jan. 1888, Datter af Hospitalsforstander, Sagfører Rasmus Petersen og Hustru Petra Jeanette, f. Vedel.

Matematiker. Cand. phil. 1909. Teoretisk Del af Faglærerindeksamnen i Dansk og Tysk 1911. Ophold i Tyskland (Friederichshafen) 1913—14. Sygeplejeuddannelse paa Bispebjerg Hospital 1915—18.

Gift i Horsens 12. Okt. 1918 med Amtslæge Anders Bundsgaard, Ribe, Søn af Gaardejer Niels Andersen Bundsgaard.



Staaende: Sørensen, Tork.

Siddende: Larsen, Møller, H. Jacobsen, Terkildsen, F. Jacobsen, Signe Bruun.

## STATSSKOLEN I RANDERS

### \* INGEMANN TORK

Christian Ingemann Tork (Navneforandring 1915 Ira Hansen) født i Assens 27. Marts 1890, Søn af Pakhusmester Hans Hansen og Hustru Kirstine, f. Mikkelsen.

Matematiker. Cand. med. Sommeren 1915. Hospitalsuddannelse 1915—1920. Praktiseret i Bregninge 1920, i Hobro siden 1925.

Gift i Næstved 14. Aug. 1917 med Margrethe Braac, Datter af Papirhandler Hans Frederik Braac.

### SIGNE BRUUN, f. Hansen

Hansigne Kirstine Bruun født i Øster-Tørslev (Randers Amt) 9. Febr. 1889, Datter af Dyrlæge Rasmus Marius Hansen og Hustru Nicoline Maric, f. Lassen.



Sproglig. Filosofikum. Studerede Medicin et Par Aar indtil Giftermaal.

Gift i Randers 12. April 1911 med Hans Johan Carl Bruun (Kontorchef i D. S. B.), Søn af Grosserer Thor Johan Bruun.

At være »Klassiker« betød noget efter Rektor Gemzøes Metode, da vi læste »Madvig« lige til Paranteserne i Syntaxen under stadige Paamindelser om, hvor langt vi var fra Idealet af Latinen i salig Madvigs Dage. Da jeg studerede middelalderlig Historie ved Universitetet, gav mine i Randers erhvervede Kundskaber i Latin mig udmærket Støtte og viste, at man virkelig lærte noget i den i Nutiden saa forkætrede »latinske« Skole, som vi, der har gennemgaaet den, omfatter i vor Erindring med varm Taknemmelighed.

#### FERDINAND JACOBSEN

Frederik Ferdinand Eriksen Jacobsen født i Vellev 13. Marts 1889, Søn af Manufakturhandler Simon N. J. Jacobsen og Hustru, f. Eriksen. — Død 19. Marts 1919.

Realstudent. Gik den militære Vej og blev Premierløjtnant i Fodfolket. Han ønskede imidlertid at blive Flyver og kom til Uddannelse paa Flyverskolen. Under en Øvelse styrtede han med sin Maskine ned paa Hærens Flyveplads og dræbtes. — Ugift.

#### HOLGER JACOBSEN



Holger Jacobsen født i Randers 13. Okt. 1890, Søn af Dampskibsekspeditor Christian Jacobus Jacobsen og Hustru Johanne Margrethe, f. Tvenstrup.

Matematiker. Cand. polyt., Bygningsingeniør 1914. Ansat i privat Firma 1914. Militærtjeneste 1914—16. Løst ansat Ingeniør ved Københavns Sporveje 1916. Fast ansat smst. fra 1918. — Ugift.

## OTTO LARSEN

Otto Larsen født i Randers 27. Juli 1890, Søn af Bankdirektør Søren Balle Larsen og Hustru Jenny Camilla, f. Grønbech.

Matematiker. Cand. jur. Juni 1915. Sagførerfuldmægtig i Randers 1. Aug. 1915. By- og Herredsfuldmægtig i Næstved 1. Nov. 1917. Dommerfuldmægtig i Rougsø og en Del af Sønderhald Hrd. 1. Okt. 1919. Sagfører 10. Dec. 1919 (dep. Beskikkelse).

Gift i London 2. Juni 1921 med Dorothea Kirstine Andersen.

## KR. JOH. MØLLER

Kristen Johan Rasmussen Møller født i Randers 27. April 1889, Søn af Justitsraad, Sagfører, Branddirektør Johan Severin Møller og Hustru Augusta, f. Rasmussen.

Matematiker. Cand. med. Jan. 1915. Kandidat paa Odense Amts- og Bys Sygehus 1. Marts—1. Juli 1915. Reservelæge i Hæren til Juli 1916. Praktiserende Læge i Uggerløse fra 1. Juli 1916—1. Marts 1921. Kandidat paa alm. Hospital i København 1. Aug. 1921—1. Febr. 1922. Praktiserende Læge i København fra 1. Febr. 1922.

Gift 24. Juni 1916 med Ebba Svane Dam, Datter af Direktør Thorvald Dam.

## \*J. I. ANKER SØRENSEN

Jens Ingvard Anker Sørensen født i Randers 30. Aug. 1890, Søn af Gæstgiver Søren Christian Sørensen og Hustru Marie Sofie, f. Mogensen.

Matematiker. Cand. med. Sommeren 1915. Hospitalsuddannelse 1915—1919. Studerede Tropesygdomme ved The London School of Tropical Medicine Okt.—Dec. 1919. I Brit. Indien Marts—Nov. 1921. Praktiseret i Ans Febr. 1922, senere i Nørre Nebel.

Gift i Aarhus 2. Febr. 1921 med Agnes Johansen.

## \*N. A. TERKILDSSEN

Niels Anker Sørensen Terkildsen født i Drastrup 7. Febr. 1888,  
Søn af Gaardejer Søren Terkildsen og Hustru Jensine Kirstine,  
f. Lange.

Sproglig. Cand. jur. Maj 1913. Fuldmægtig ved Thisted Amt 1. Juli  
1913. Sagfører i Thisted 22. Maj 1919. Landsretssagfører smst. fra  
22. Jan. 1926. Beneficeret Sagfører.

Gift 1919 med Kirsten Petra Nielsen.

# R Ø N N E S T A T S S K O L E

## A. HARTLUND

Axel Rogert Hartlund (Navneforandring 1916 fra Petersen) født i Østermarie, Bornholm, 26. Febr. 1889, Søn af Sognepræst Janus Andreas Petersen og Hustru Thora Emilie, f. Hansen.

Sproglig. Cand. jur. Jan. 1916. Overretssagfører i København 13. Maj 1919.

Gift i København 2. Nov. 1929 med cand. pharm. Karen Margrethe Kofoed, Datter af Proprietær Hans Christian Frederik Vilhelm Kofoed.

## ALFRED RIIS

Alfred Riis født i Rønne 2. Juni 1891, Søn af Rentier Jørgen Peter Riis og Hustru Anine, f. Rask. — Død 14. Jan. 1919.

Sproglig. Cand. jur. Vinteren 1914—15. Sagfører i Hadsund.

Ugift.





## LUDVIG KNUDSEN



Ludvig Knudsen født i Rønne 23. Juli 1890, Søn af Maskinmester Ludvig Knudsen og Hustru Anine, født Kofoed.

Matematiker. Cand. med. Sommeren 1914. Kandidat ved Odense Sygehus Efteraar 1914. Reservelæge ved Herning Sygehus og ved den Kellerske Anstalt. Praktiserende Læge i Børkop siden April 1922.

Gift i Skanderborg 20. April med Gerda Sørensen, Datter af Bogtrykker L. P. Sørensen.

## \*KNUD WØLDIKE

Knud Steen Wøldike født i Nyborg 8. Marts 1890, Søn af Byfoged Knud Wøldike og Hustru Harriet, f. Steen.

Matematiker. Vilde være Ingeniør, men opgav efter nogle Aars Forløb Studierne og emigrerede til New Zealand, hvortil ogsaa hans yngre Broder og Moder senere rejste, og hvor han stadig opholder sig.



Staaende: Schmiegelow, Andersen, Weber, Ringberg, Dorph, Lindegaard, Carøe, Gjørup.  
Siddende: Dyrland, Arffmann, Helms, Wolff-Sneedorff.

# HERLUF SHOLMS SKOLE

## BIRGER ANDERSEN

Birger Vilhelm Andersen født paa Prøvegaard 24. April 1889, Søn af Forpagter Knud Bille Andersen og Hustru Hedvig Andersen, f. Bang. — Død 3. Marts 1919.

Sproglig. Overtog efter sin Faders Død Forpagtningen af Ottestrup Hovedgaard, hvor han udrettede et dygtigt og — efter betydende Landmænds Sigende — udmærket Arbejde. — Gift i Hellerup 16. Sept. 1916 med Adda Christensen, Datter af Møllejejer Emil Christensen.



## SVEND ARFFMANN

Svend Johan Linnemann Arffmann født i Faaborg 1. Okt. 1890, Søn af Læge Theodor August Arffmann og Hustru Marie Elisabeth, f. Linnemann.

Sproglig. Cand. jur. 1914. Sagførerfuldmægtig i København 1914. Borgmesterfuldmægtig i Esbjerg 1915. Fuldmægtig ved Ribe Stiftamt 1918. Kriminaldommerfuldmægtig i Odense siden 1919. Sagførerbeskikkelse 1919 (dep.).

Gift i Odense 29. Sept. 1923 med Anna Margrete Augusta Rahr, Datter af Lektor Edwin Friedleif Rahr.

## \*PAUL CARØE

Paul Carøe født i Sønderho 15. Sept. 1889, Søn af Sognepræst Martin Frederik Kristian Carøe og Hustru Anna Susanne Sophie, f. Münster.

Matematiker. Cand. phil. 1909. Studerede et Par Aar Medicin. Rejste i 1911 til Argentina, men vendte hjem i 1913, da han ikke kunde taale Klimaet. Var et Aars Tid Huslærer paa Lerchenborg og rejste derefter til Canada, hvor han først en Del Aar havde en Farm i Alberta og derefter kom i Statens Tjeneste som Vejinspektør. Da Statens Vejanlæg indskrænkedes i 1932, fik han en Stilling ved et større Mejeri i Edmonton, Alberta.

## N. DORPH

Niels Vinding Dorph født i Odense 8. Juli 1889, Søn af Ritmester Hans Christian Dorph og Hustru Mimi, f. Andersen.

Sproglig. Cand. phil. 1909. Gik over i det praktiske Forretningsliv og har i mange Aar opholdt sig i Rusland, paa Sumatra, i Tyskland og flere andre Steder. Er nu Bogholder i København.

Gift med Elna Mary, f. Mortensen.

## LUDVIG DYRLUND

Ludvig Christian Dyrland født i København 30. Dec. 1888, Søn af Overretssagfører Christian Westergaard Dyrland og Hustru Emilie Høedt, f. Petersen.

Sproglig. Cand. jur. Jan. 1914. Sekondløjtnant ved Gardehusarregimentet 1915. Sagførerfuldmægtig i København s. A. Assistent (Sekretær) i Statspolitiet 1. Dec. 1917. Fuldmægtig 1. April 1922. Politiinspektør 1. Marts 1932.

Gift i Oslo 15. April 1917 med Gyda Andrea Haugland, Datter af Læge Anton Haugland.



## V. GJØRUP

Frederik Vilhelm Gjørup født i Herning 1. Maj 1890, Søn af Apoteker Frederik Vilhelm Gjørup og Hustru Andrea Kathrine, f. Kjær.

Sproglig. Cand. jur. Jan. 1914. Sagførerfuldmægtig i København til Nov. 1914. Byfoged og Herredsfuldmægtig i Viborg, Kjellerup, Frederiksberg Birk 1. Nov. 1914 til Dec. 1920. I Udlandet til Juni 1921. Sekretær i Lensnævnet 1. Juni 1921. Landsretssagfører i København 1. Okt. 1929.

Gift i Slagelse Maj 1924 med Ingeborg Schmidth, Datter af Købmand Jacob Schmidth.



## H. J. HELMS

Hans Jørgen Helms født i Nykøbing F. 18. Jan. 1891, Søn af Sognepræst Henrik Frederik Helms og Hustru Agathe, f. Svendsen.



Sproglig. Cand. mag. 1914. Lærer ved Bagsværd Kostskole 1910—11 og 1915—17, ved Vordingborg Seminarium 1917—19. Adjunkt paa Herlufsholm 1919. Lektor smst. 1929.

Litterær Virksomhed: Stamregister over Familien Helms, 1911 (4. Udg. 1929), og Valkendorfs Kollegiums Historie, 1917.

Gift i København 1. Dec. 1926 med Anna Marie Schneider, Datter af Købmand Christian Theodor Schneider.

### GUSTAV LINDEGAARD

Gustav Lindegaard født i København 23. Juli 1889, Søn af Skovrider Otto Lindegaard og Hustru Olivia Maria, f. Lindgren.

Sproglig. Assistent i Jern- og Metalindustriens Sammenslutning. Ugift.

### HJ. RINGBERG



Hjalmar Ringberg født paa Beldringe ved Præstø 19. Okt. 1889, Søn af Godsforvalter og Branddirektør Peter Andreas Ringberg og Hustru Marie Augusta, f. Kiær.

Matematiker. Paa Sagførerkontor 1. Sept. 1908 til 1. Okt. 1912. Cand. jur. Maj 1913. Derefter Manuduktør og Sagførerfuldmægtig. Soldatertjeneste April 1914 til 1. Feb. 1916 (Sekondløjtnant). Assistent i Generaltolddirektoratet 1. Feb. 1916. Kst. Assistent i Justitsministeriet 1. Juni 1916. Assistent 1. April 1918. Fg. Fuldmægtig 1. Okt. 1919. Kgl. Fuldmægtig 1. Dec. 1922. Kst. Kontorchef 1. Jan. 1929. Amtmand over Færøerne 1. April 1929.

Sidevirksomheder: Protokolfører i Gældskommissionen 1. Feb. 1916.

Kst. Assistent hos Byfogden i København 1. Feb. 1917. Sekretær i Overværgeraadet 1. Feb. 1918. Ekspeditionssekretær i Overværgeraadet 1925—29. Sekretær og Formandsuppleant ved 9. kbhvske Huslejenævn fra 1. Juni 1916 til 1. April 1929.

Formand for »Det færøske Fiskerinævn«, for »Det færøske Landbrugsudvalg«, for »Den færøske Husmandskommission« og i Bestyrelsen for A/S »Färøya Banki«.

R. af Dbg. (5. Marts 1930).

Gift i Fredericia 14. Okt. 1916 med Anna Alvidar Jepsen, Datter af Skibsfører Jeppe Johannes Jepsen.

Interesse: Praktik i Jura og Administration + Naturens Skønhed.

### LAURITZ SCHMIEGELOW

Lauritz Ohlsen Schmiegelow født i Skovshoved 18. Sept. 1889, Søn af Professor, Dr. med. E. Schmiegelow og Hustru Dagmar. — Død 13. Maj 1929.

Sproglig. Cand. phil. 1910. Uddannet til Boghandler hos Vilh. Tryde, Ebell i Zürich, K. F. Koehler i Leipzig og W. Heinemann i London. Medhjælper hos Hagerup, Tryde og Høst. Overtog Th. Linds Boghandel 1918. Medlem af Bestyrelsen i Københavns Boghandlerforening. Iøvrigt aktivt Medlem af Akademisk Skytteforening.

Gift i København 19. Marts 1919 med Constance Sheppard, Datter af Tandler Fr. Sheppard, Hastings, England.



### OTTO WEBER

Otto Weber født i Haslev Præstegaard 19. Nov. 1888, Søn af Provst og Sognepræst Mathias Weber og Hustru Maren, f. Faber.

Sproglig. Uddannet ved Landvæsenet og paa Landbrugsskole. Fra

1912 Forvalter paa forskellige større Gaarde. Fra 1919 Avlsforvalter paa Krengerup Avlsgaard pr. Naarup, Fyen.

Ugift.

### KNUD WOLFF-SNEEDORFF



Knud Wolff-Sneedorff født paa Grevensvænge, Rønnebæk Sogn, 8. Feb. 1888, Søn af Hofjægermester Gerner Wolff-Sneedorff og Hustru Louise, f. v. Bornemann.

Sproglig. Studerede Engelsk i Edinburgh Vinteren efter Studentereksamen. Aftjente Værnepligt ved Feltartilleriet 1909—10. Lærte Landvæsen paa forskellige Gaarde (bl. a. i Mecklenburg). Overtog efter Indgaelse af Ægteskab i 1915 Hovedgaarden Engelholm i Forpagtning, blev 1915 Ejer af Engelholm og efter Faderens Død 1931 Ejer af Grevensvænge og Mogenstrup. Medlem af Tilsynsraadet for Sparekassen for Præstø By og Omegn 1921. Forskellige andre mindre Tillidshverv.

Gift i Vejlø 10. Marts 1915 med Marie Louise Lassen, Datter af Provst A. E. Lassen, Sognepræst for Vejlø og Vester Egesborg Sogne, Provst for Hammer-Tybjerg Herreder.



Staaende: Sennels, Tscherning, Wismann, Bornemann, Floor, Høppermann.  
 Siddende: Cortes, Vibede, Bülow, Andersen.  
 Foran: Nielsen, Wulff, Damkier.

## BORGERDYDSKOLEN I KJØBENHAVN

### POUL ANDERSEN

Poul Christian Andersen født i København 10. Maj 1889, Søn af Krigsassessor, Gymnastiklærer Julius Bertram Theodor Andersen og Hustru Maria, f. Knutson.

Sproglig. Cand. theol. Sommeren 1914. Huslærer paa Brolykke ved Kjerteminde 1914. Klokker og præsteviet Medhjælper i Ordrup 1915. Sømandspræst og Præst for den danske Menighed i Newcastle on Tyne 1917. Sognepræst Simestedestrup i Viborg Stift 1920. Sognepræst Tranekjær i Fyens Stift 1922.





Formand for Tranekjær Værgeraad.

Gift i København 18. Nov. 1916 med Anna Ellen Koch, Datter af Skomagermester Oluf Koch.

### CHR. BORNEMANN



Christian Ludvig Emil Bornemann født i København 20. Sept. 1890, Søn af Direktør Christian Conrad Martin Bornemann og Hustru Helene Frederikke Kathrine, f. Hansen. — Død 14. Okt. 1928.

Matematiker. Cand. phil. 1909. Cand. polyt. Maskiningeniør 1915. Midlertidig Beskæftigelse hos A/S Frichs, Aarhus, og Nyboe & Nissen, København, indtil 1915, da han fik Ansættelse hos A S Burmeister & Wains Maskin- og Skibsbyggeri, København, hvilken Stilling han forblev i til sin Død.

Gift i Taarbæk 25. Maj 1917 med Alma Emilie Hansigne Sørensen Wang, Datter af Vognmand Søren Peter Sørensen Wang.

Ingeniør Bornemann, der under sin Studietid var et meget ivrigt Medlem af »Akademisk Skyttekorps«, helligede sig efter endt Eksamen helt til Arbejdet for den Livsstilling, han havde valgt sig. Han foretog som Prøve- og Garantiingeniør for Burmeister & Wain flere større Udenlandsrejser, hvoriblandt bør nævnes Rejserne med M/S »Africa« til Cape Town og Durban, med M/S »Elmaren« (det svenske transatlantiske Rederi) til Sidney, under hvilken Rejse Skibet paa Hjemvejen strandede i det indiske Ocean ud for »Six Islands«, hvor Besætningen fik et ca. 7 Ugers ufrivilligt Ophold i primitive Omgivelser blandt den indfødte Befolkning for sluttelig under ret vanskelige Omstændigheder at blive udfriet af dette dramatiske Eksil og hjemtaget af Rederiets Søsterskib »Tidmaren«, og endelig den sidste Rejse med den svenske Amerika-Linies nybyggede Motorskib »Kungsholm« den 13.—14. Oktober 1928, en Prøvetur fra »Blohm & Voss«s Værft i Hamborg ud i Nordsøen til Borkum Rev og tilbage, under hvilken den ulykkelige Hændelse indtraf, som berøvede hans

Kreds en trofast Ven og god Kammerat og hans Kolleger og Fagfæller en loyal og til det yderste pligtopfyldende og rettænkende Medarbejder. Ingeniør B. blev desuden jævnlig benyttet som Prøveingeniør for Selskabet ved vore hjemlige Skibsværfter i Nakskov og Odense.

Ingeniør B. var et Menneske, hvis Tanker og Handlinger bar Præg af Ligevægt og Maadehold med Sans for Livets Realiteter og for dets Humor. Han var den ideelle Medvandrers paa en gammeldags Fodtur og paa Tomandschaand eller i kammeratligt Samvær den hyggelige, med dæmpet Lune underholdende Deltager, hvis store Interesse for Teatret (Operaen), Musik og Sang hans Omgivelser tidt nød godt af. En hjælpsom Mand, der var sig sit Ansvar og sine Pligter som Menneske bevidst, og som i Ordets bedste Forstand var Akademiker.

### AAGE SENNELS

Carl Aage Bredal Sennels født i Odense 16. Aug. 1890, Søn af Postmester Carl Sennels og Hustru Caroline, f. Bredal.

Matematiker. Cand. med. Jan. 1915. Uddannelse paa forskellige københavnske Hospitaler. Reservekirurg i Viborg, paa Sønderborg Statshospital og Aarhus Kommunehospital. Konst. Leder af Radiumstationen i Aarhus 1922—23. Forskellige Stillinger under Dansk og Britisk Røde Kors under Verdenskrigen. Konstitueret Overlæge ved Øresundshospitalet i Helsingør 1. Febr. 1926; fast ansat 1. Marts 1927.

M. T. Kfh.

Gift i Odense 30. Aug. 1930 med Gunhild Møller, Datter af Købmand F. C. Møller, Reykjavik.

Fra Studentereksamen og til Dato har Lægevidenskaben og Lægekunsten været det største Indhold af mit Liv og Arbejde, men aldrig mere, end at der dog har været Tid til at dyrke Sangen og nu hel-



digvis ogsaa til at gaa en Tur med Bøsse og Hund efter Snepperne i Nordsjællands Skove.

### \* EINAR BÜLOW

Einar Bülow født i Ordrup 27. Aug. 1890, Søn af Direktør i »Bikuben« Sophus Heinrich Cornelius Bülow og Hustru Maria Frederikke Sophie, f. Keller.

Matematiker. Cand. jur. Jan. 1914. Overretssagfører i København 29. Jan. 1917. Højesteretssagfører 29. Jan. 1926.

Gift 1933 med Estrid Ackermann, f. Damm, Datter af afd. Overretssagfører Axel Damm.

### I. DAMKIER

Ivan Hjelm Damkier født i Rudkøbing 28. Maj 1890, Søn af Redaktør Axel Damkier og Hustru Odga Gelgaa, f. Hjelm.

Sproglig. Redaktør af »Ølandenes Dagblad« i Rudkøbing 1911—13. Cand. jur. Juni 1916. Birkefuldmægtig ved Muckadell m. fl. Birker i Faaborg. Sagfører i Faaborg 2. Aug. 1919. Godsforvalter paa Aalholm Gods, Bremersvold Gods m. fl. fra 1920—26. Derefter praktiserende Sagfører i København. Landsretssagfører i København 15. Juni 1932. Har flere Gange været opstillet som konservativ Folketingskandidat uden at opnaa Valg.

Gift paa Nakkebølle Sanatorium 1917 med Esther Helms, Datter af Overlæge Otto Helms.

### POVL FLOOR

Povl Floor født paa Frederiksberg 25. Nov. 1889, Søn af Direktør ved Statsbanernes Maskinafdeling Axel Floor og Hustru Petra Christine, f. Jensen.

Matematiker. Cand. theol. Jan. 1915. Huslærer Refsnæsgaard 1915. Studerede Engelsk 1917—19. Lærer ved det kgl. Vaisenhus 1919. Kst. Viceinspektør smstd. 1933.

Gift i København 22. Dec. 1926 med Carla Sloth (død 3. Febr. 1932), Datter af fhv. Stabssergent Carl Møller Sloth.

Mine to Hovedinteresser har alle Dage været: Religion og Musik, og det er mit Haab, at begge maa have præget mit Liv og min Gerning.



#### \* AXEL VIBEDE

Axel Schou Vibede (Navneforandring 1909 fra Hansen) født i København 25. Febr. 1890, Søn af Bogholder Hans Christian Hansen og Hustru Sofie, f. Frederiksen.

Sproglig. Cand. med. Sommeren 1916. Alsidig Hospitalsuddannelse 1916—25. Praktiseret i København siden 1917, i Nykøbing F. siden 1932. Specialistanerkendelse i Otolaryngologi 1925.

Gift i Ordrup 29. Aug. 1917 med Edith Margrethe Ulrichsen, Datter af Grosserer Ulrich Christian Ulrichsen.

#### IWAN HOTHER HEMMINGSEN

Iwan Hother Hemmingsen født i København 15. Dec. 1889, Søn af Oberst i Ingeniørkorpsset Theodor Emil Hemmingsen og Hustru Emma Lovise, f. Hansen.

Matematiker. Afgangseksamen fra Officersskolens næstældste Klasse 1911. Premierløjtnant 1911. Kaptajn 1924 og forlod Hæren. Har indtil 1932 været ansat ved Nærum Kostskole og underviser nu ved Københavns Maskinistkskole.

Gift i København 12. Nov. 1920 med Else Bolette Marie Caroline Nord, f. Knudsen, Datter af Arkitekt Knud Christian Knudsen.

### AAGE LÜTZ HØPPERMANN

Aage Christian Lütz Høppermann født paa Frederiksberg 18. Okt. 1890, Søn af Inspektør Carl Lütz Høppermann og Hustru Ellen, f. Birch.

Sproglig. Cand. jur. 1921. Ekspeditionssekretær under Københavns Magistrat siden 1928.

Ugift.

### SVEN NIELSEN



Sven Adolph Nielsen født i Hellerup 3. Dec. 1889, Søn af Fabrikejer Rudolph Peter Nielsen og Hustru Ellen Marie, f. Helmecke.

Sproglig. Cand. theol. Sommeren 1914. Sekretær i K. F. U. M. Hellerup 1914. Indkaldt til Militærtjeneste 1915—17 (Eksamen fra Fodfolkets Kornetskole — Kornet — Sekondløjtnant). Præsteviet Medhjælper i Hellerup 1916. Residerende Kapellan smstds. 1918. Under »Dansk Kirke i Udlandet« ansat som dansk Præst i Argentina med Buenos Aires og det nordlige Argentina som Arbejdsmark 1924. Sognepræst for Sct. Pauls Sogn i København 1932. Stiftede 1924 og redigerede indtil 1932 Bladet »Dansk Kirke i Argentina«.

Særlige Opgaver, som har krævet Tid og Arbejdskraft: Overtagelsen af Statens tidligere Posthus i Hellerup og Ombygningen af samme til en Foreningsbygning for K. F. U. M. samt Ledelsen af Opførelsen af og Indvielsen af den danske Kirke i Buenos Aires.

R. af Dbg., Po. r. K.

Gift i Hellerup 29. Feb. 1924 med Sigrid Louise Albrecht, Datter af Varemægler Otto Heinrich Albrecht.

## AXEL CORTES

Axel Cortes født i København 16. Maj 1890, Adoptivson af Afdelingsingeniør, cand. polyt. Carl Oscar Cortes og Hustru Lovise Vilhelmine Augusta, f. Jensen.

Matematiker. Cand. phil. 1909. Cand. polyt., Fabrikingeniør 1913. Militærtjeneste ved Kystartilleriet, Kornet 1913—14. Indkaldt til Sikringsstyrken, Sekondløjtnant 1915. Ansat som Ingeniør ved Aarhus Oliefabrik A.S. siden August 1915.

Gift i Aarhus 8. Maj 1918 med Lilli Larsen, Datter af Købmand Laurits Larsen.



## C. TSCHERNING

Carl Wilhelm Tscherning født i København 31. Juli 1889, Søn af Havebrugskandidat, Gartner ved botanisk Have Johannes Vilhelm Tscherning og Hustru Bertha Louise Emilie, f. Behrens.

Sproglig. Cand. med. Vinter 1915. Hospitalsuddannelse 1915—18 og atter 1925. Praktiserende Læge siden 1918, siden 1926 i Aarhus. Embedslægeeksamen Sommer 1924. Læge ved Sygeafdelingen paa de gamles Hjem i Aarhus siden 1926.

Gift i København 24. Marts 1915 med Annette Maria Ferdinande Ryberg-Schau, Datter af Grosserer Christian William Ryberg-Schau.



## ERNST WISMANN



Ernst Syver Andreas Wismann født i København 19. April 1889, Søn af Grosserer Hans Peter Theodor Wismann og Hustru Mary, f. Syverdatter.

Matematiker. Cand. phil. 1909. Cand. polyt., Elektroingeniør 1914. Militærtjeneste ved Ingeniørregimentet 1914—16. Ingeniør ved Telegrafvæsenet 1916—19. Ansat i Firmaet Tvermoes & Abrahamson og The Industrial Trading Co., Ltd., København 1919—22. Selvstændig Virksomhed 1923. Ingeniør ved »Siemens Elektricitets Aktieselskab«, København, siden 1923. Specialist i Svagstrømsteknik.

Gift i Christiania 23. April 1918 med Anna Johanne Bergljot Handberg, Datter af Distriktslæge Carl Bastian Handberg.

## FLEMMING G. WULFF



Flemming Gustav Voss Wulff født i København 10. Febr. 1890, Søn af Departementschef Louis Emil Wulff og Hustru Anna, f. Kiær.

Matematiker. Cand. jur. 1915. Ansat i Landmandsbanken 1915—21. Chef for Andelsbankens Fondsafdeling 1921. Kontorchef 1923. Vekselerer og Bankier 1925.

Medlem af Fondsbørsen.

Gift i København 20. Maj 1915 med Yvonne Tuxen, Datter af Kustmaler, Professor Lauritz Regner Tuxen.



Staaende: Magnussen, Wolfhagen, With, Fensmark, Professor Leuning, Tuxen, Schrader, Rynæs, Damm.  
Siddende: Eiler Hansen, Andersen, Dirckinck-Holmfeld, Johannsen, Bock, Bauer, Lundsteen,  
Martin Hansen, Dahl.

## BORGERDYDSKOLEN

### HELGOLANDSGADE

#### S. A. DAMM

Svend Aage Damm født paa Frederiksberg 19. Juli 1889, Søn af Forstander Marius Fritz Anton Damm og Hustru Helga, f. Bech.

Sproglig. Har i de forløbne Aar drevet Repræsentantvirksomhed med længere Ophold i Udlandet.

Gift i Riga 3. Okt. 1920 med Grethe Thomsen, Datter af Murerformand Thomas Thomsen.

#### EDW. DIRCKINCK-HOLMFELD

Edwin Frederik Dirckinck-Holmfeld født paa Frederiksberg 9. Dec. 1889, Søn af Kontorchef Edwin Anton Tordenskjold Dirckinck-Holmfeld og Hustru Hildur Laura Frederikke, f. Lowzow.





Sproglig. Magisterkonferens i nordisk Filologi 1921. Lærer ved Rønne Kursus 1922—24. Adjunkt ved Haderslev Kathedralskole 1924—28. Adjunkt ved Falkonérgaardens Gymnasium 1928—29. Fra 1929 til Dato i Prag for at studere slavisk Sprog, Historie og Litteratur. 1932 udtraadt af Skolens Tjeneste.

Litterær Virksomhed: »Den tjekkoslovakke Nationalkirke«, Artikel i Tidsskriftet »Kirken« 1930. Samme Aar en Artikel i det norske Tidsskrift »Kirke og Kultur«, betitlet »Religiøse og moralske Tanker i Masaryks Forfatterskab«. (Udg. ogsaa i Særtryk). I 1931 Artikel i »Kirken«, betitlet »Jan Hus og den tjekkiske Reformation«. I 1932 udkom paa Haases Forlag Bogen »Det tjekkoslovakke Folks Historie«. (356 Sider). Desuden var jeg fra 1913—21 fast Medarbejder ved »Indogermanische Jahrbücher« og har været Medarbejder ved Salmonsens Lexikon for den tjekkoslovakke Litteraturs Vedkommende.

Tillidshverv: Medlem af Bestyrelsen for tjekkoslovakke-dansk Selskab i Prag.

Gift 1. Gang i København 4. April 1825 med Ellen Augusta Blom (død 1928), Datter af Kontorchef Einar Blom, 2. Gang i Lyngby 17. Septb. 1931 med Rosa Nielsen, Datter af Revisor Niels Christian Nielsen.

Udmærkelser: Korresponderende Medlem af »Skandinavisk-Nederlandsk Institut« i Prag.

I de forløbne Aar har Virksomheden som Adjunkt i Haderslev, hvorunder jeg tillige har holdt en Del Foredrag rundt i Sønderjylland, været af ganske særlig Interesse og har beredt mig megen Glæde. Paa Universitetet studerede jeg i sin Tid foruden nordisk Filologi ogsaa sammenlignende Sprogvidenskab og slavisk Filologi. Efter min Udtrædelse af Skolens Tjeneste har jeg helt hengivet mig til Studiet af dette sidste, hvorom det er mit Haab ogsaa i Fremtiden at kunne faa forskellige Arbejder udført.

## MARTIN HANSEN

Jens Martin Hansen født i Digesgaard, Tune pr. Roskilde 15. Sept. 1888, Søn af Gaardejer Hans Hansen og Hustru Else, f. Mad- sen.

Sproglig. Cand. theol. Sommeren 1914. Indkaldt til Militærtjeneste 1915—17 (Eksamen fra Fodfolkets Kornetskole — Kornet — Sekond- løjtnant). Sekretær i Vesterbros K. F. U. M. 1917. Sekretær i Haders- lev K. F. U. M. 1920. Sognepræst i Visby 1922. Sognepræst i Ulke- bøl 1932.

Gift i Hoptrup 18. Aug. 1922 med Toni Tonnesen, Datter af Sogne- præst Hans Tonnesen.

## AAGE LUNDSTEEN

Aage Lundsteen født i København 19. Maj 1890, Søn af Grosserer Axel Lundsteen og Hu- stru Clara Veronica, f. Oeltien.

Sproglig. Deltog en Del Aar som glad Over- skytte, kaldet »den overskaarne Kæmpe«, i Akademisk Skyttekorps. Virkede i Studieti- den som Volontør og Assistent paa forskel- lige Sagførerkontorer. Cand. jur. 1914. Her- redsfuldmægtig ved Odense Herred 1914. Bir- kefuldmægtig ved Kronborg Vestre Birk 1915.

Fuldmægtig ved Københavns Amts Søndre Birk 1918. Ekspeditions- sekretær ved Gentofte Kommunes juridisk-økonomiske Forvaltning 1919. Politiassessor (Politiadvokat) 1920. Kriminaldommer i Aalborg Købstad m. v. siden 1. Nov. 1930. I 1930 Sekretær i Københavns Værgeraad. Sagførerbestalling 1919 (dep.).

Gift paa Frederiksberg 15. April 1919 med Karen Marie Dorthea Jacobsen, Datter af Rentier Anders Christian Jacobsen.



## \* G. V. A. RYNÆS

Georg Vilhelm Andreas Rynæs (Navneforandring fra Rasmussen) født i København 5. Jan. 1890, Søn af Partikulier Ole Rasmussen og Hustru Kirsten, f. Andersen.

Sproglig. Cand. jur. Juni 1914. Overretssagfører i København fra 24. Juli 1918.

## V. WITH



Viggo Julius With født i Vinding pr. Holstebro 21. Maj 1889, Søn af Sognepræst Ole Christian Enrique With og Hustru Johanne Camilla, f. Andersen.

Sproglig. Cand. med. Sommer 1915. Hospitalsuddannelse 1915—20 og indenfor samme Tidsrum Reservelæge i Hæren i tilsammen ca. 2 Aar. Fra Febr. 1920 ansat i Det danske Missionselskab for i en 5- à 7-aarig Periode at gøre Tjeneste ved Selskabets Hospitaler i Manchuriet. Vikar ved Danish Mission Hospital i Antung Marts—Maj 1921, ved D. M. H. i Siu-Jen Juni 21—Sept. 22; samtidig 6 Mndrs. Ophold ved Sprogskolen i Peking. Læge ved D. M. H. i Antung, Syd-Manchuriet, Nov. 22—April 24. Leder af Lægestationen og D. M. H. dør Maj 24—Juni 26 samt Medical Officer ved det kinesiske maritime Toldvæsen. Efter Hjemkomsten fra Kina atter Hospitalsuddannelse 1927—28. Ansat som Kredslæge for »Himmerland Lægekreds« i Farsø fra 1. Aug. 1928.

Studierejser og Studieophold etc.: I Foraaret 1920 i 3—4 Mndr. paa School of Tropical Medicin og University College Hospital of London (Kirurgi); i 1921 og 1923 i ca. 2 Maaneder paa Peking Union Medical College (Rochefeller Foundation) med Kurser i Pædiatri, Neurologi, Laboratoriediagnostik og Parasitologi. Fortsættelseskurser for Læger ved Københavns Universitet i 1926 og 1931. Embedslægeeksamen 1928. Fortsættelseskursus for Embedslæger 1929.

Gift 1. Gang i København 14. Febr. 1917 med Inger Marie Westermann, død 18. Febr. 1920, Datter af Professor ved Landbohøjskolen Theodor Westermann; 2. Gang i Assens 8. Nov. 1930 med Ida Marie Hvenegaard, Datter af Forpagter Vincent Hvenegaard, Frederiksgave.

Hovedsummen af »25 Aars Studentererfaringer« er Joh. 3. 16: Saaledes har Gud elsket Verden, at han gav sin Søn, den enbaarne, for at hver den, som tror paa ham, ikke skal fortabes, men have et evigt Liv. I mit Arbejde er min Interesse udvidet fra hovedsagentlig at være Hospitalsgerningen (specielt Kirurgi) til at omfatte den profylaktiske Medicin (»Hygiene and Public health«, som Britterne kalder det). Dette sidste »Spor« kom jeg ind paa ved at se de fattige Sundhedsforhold i Østen, sammenholdt med de rige Sundhedsforhold her i vort Land. Min særlige Interesse er min Lægegerning og den kristne Hedningemission. Denne sidste maa forstaaes i udvidet Betydning, dels at vort danske Folk selv er et Produkt af Hedningemission (f. Eks.: vort Flag), dels — og det ikke mindst — interesserer det mig at følge Kristi Gerning gennem Hedningemissionens Udvikling i vore Dage, specielt i Kina.

Coelestem adspicit lucem.

### KNUD SKAT ANDERSEN

Knud Skat Andersen født i København 20. April 1890, Søn af Postmester Morten Peter Andersen og Hustru Erikke Marie Helene, f. Hansen.

Matematiker. Cand. phil. 1909. Indtraadt i Postvæsenet 15. Sept. 1909, nu Assistent i Post- og Telegrafvæsenet ved Københavns Overpostmesterembede.

Ugift.

### AXEL BAUER

Axel Bauer født paa Frederiksberg 29. Juni 1890, Søn af Grosserer Frederik Georg Martin Bauer og Hustru Anna Thyra, f. Bolt.



Matematiker. Cand. polyt., Elektroingenør 1915. Militærtjeneste ved Kystartilleriet 1915. Sekondløjtnant 1916. Ingeniør ved Allmänna Svenska Elektriska A/B, Vesterås, 1917—18, ved Södra Sveriges Ångpanneförenings elektriska Afdeling, Malmö, 1918, hos Direktør S. A. Faber, København, 1918—21 og ved A. E. G., København, 1921—22. Ingeniør ved Eriksen & Sardemann, raadgivende Ingeniørfirma, Aarhus, 1923 og Medindehaver af dette Firma siden 1926.

Gift i Aarhus 18. Marts 1933 med Sophie Marie Kjeldsen, Datter af Proprietær Martin Kjeldsen.

#### ALLAN BOCK



Allan Asp Bock født i København 9. Febr. 1890, Søn af Fabrikejer, cand. polyt. Richard August Alexander Bock og Hustru Alma, f. Fenger.

Matematiker. Cand. polyt., Fabrikingeniør 1915. Ingeniør ved O. F. Asps Stearinlys- og Sæbefabrik, København, 1915—17. Medindehaver af dette Firma 1917—19. Direktør for Det danske Medicinal- & Kemikalie Komp. A/S 1919—24. Direktør for The Polish Oversea Trading Company Ltd. og Indehaver af Firmaet Eta i Warszawa 1924—26. Medindehaver af Harild Vandmølle Damkultur siden 1928.

Var Medlem af Industriraadet 1918—25, af Bestyrelsen for Dansk Forening til Beskyttelse af industriel Ejendomsret 1922—24 og Formand i Bestyrelsen for Ingeniørforeningens industrielle Sektion 1922—24.

Har skrevet tekniske Artikler i Fagskrifter samt forskellige Pjecer; »Byen ved Floden, Digte fra Polen« (1928); Patent Nr. 18332: Hydrering af umættede organiske Forbindelser.

## HJALMAR DAHL

Hjalmar Halvor Dahl født i København 20. Novb. 1889, Søn af Manufakturhandler Halvor Heinrich Dahl og Hustru Julie Camilla, f. Heede. — Død 22. Jan. 1928.

Matematiker. Cand. polyt., Maskiningeniør 1914. Ansat ved Hellerup Glasværk 1914. Ingeniør ved A/S Titan, København, 1915—21. Ingeniør ved L. Frandsens Jernstøberi, Holbæk, 1921—24. Ingeniør ved A/S Smith, Mygind & Hüttemeier, København, 1924—25. Derefter atter ved L. Frandsens Jernstøberi.

Gift i København 20. Novb. 1923 med Gerda Helene Franck, Datter af Kommunalærer Anders Michael Franck.

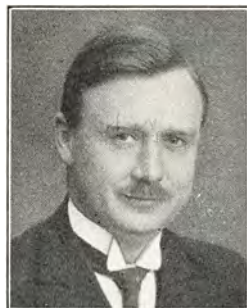

## A. C. FENSMARK

Aage Emanuel Carl Constantin Fensmark født i København 3. Marts 1890, Søn af Ingeniør, Direktør Aug. Fensmark og Hustru Anna Johanne Fensmark.

Matematiker. Cand. phil. 1909. Premierløjtnant 1911. Bataillonsadjutant, Regimentsadjutant, tjenstgørende ved Hærens Officersskole. Kaptajn 1921. Afsked fra Hæren 1923. Tjenstgørende ved H. Maj. Enkedronningens Hofetat 1921—23. Ansat som Chef for Udenrigsministeriets Paskontor 1919. Fast Udnævnelse som Fuldmægtig i Udenrigsministeriet 1922; senere Vicekonsul i New York, Legationssekretær i Stockholm, Paris, Lissabon og Rio de Janeiro, Chargé d'Affaires sammesteds, i Constantinopel og i Athen. For Tiden tjenstgørende i Udenrigsministeriet.

. R. af Dbg. (1929), M. T. Kfh., B. K. 5., F. O. I. P., F. S. S. 4., F. Æ.



L. 5., I. Kr. 5., I. M. & L. 4., N. O. N. 4., Po. r. K. 3., Po. P. R. 3. — Kammerjunker (1920).

Gift i Rio de Janeiro 24. Juli 1927 med Jean Cameron, Sydney, Datter af Alexander Cameron Esq., »Mount Erin«, Petersburg, Va.

### EILER HANSEN



Eiler Hansen født i Børkop 27. Dec. 1888, Søn af Kommunalæge Carl Christian Hansen og Hustru Charlotte Amalie, f. Jørgensen.

Matematiker. Cand. phil. 1909. Ansat ved Københavns Telefon Aktieselskab 1. Sept. 1913. Nu Overassistent ved Kontoret for Samtaletælling.

Gift paa Frederiksberg 17. Maj 1918 med Ellen Wilhelmine Caroline Lampe, Datter af Arkitekt, Overassistent ved Frederiksberg Brandvæsen Carl Peter Lampe.

### BIRGER JOHANNSEN



Otto Birger Johannsen født i København 7. Sept. 1889, Søn af Ingeniør, senere Telefondirektør, Dr. techn. Fr. Johannsen og Hustru Marie, f. Bauditz.

Matematiker. Cand. jur. 1914. Overretssagfører 1917. (Bestall. dep.). Assistent (Sekretær) i Ministeriet for offentlige Arbejder 1918. Ministersekretær smst. 1919—33. Fuldmægtig 1933.

Gift i København 7. Okt. 1922 med Ellen Johannsen, Datter af Stationsforstander Otto Johannsen.

RENÉ CLAUDI-MAGNUSSEN

René Ricardo Claudi-Magnussen født i Buenos Aires 6. Jan. 1890, Søn af Direktør Ricardo Claudi-Magnussen og Hustru Ann Eliza, f. Leudesdorff.

Matematiker. Cand. phil. 1909. Cand. polyt., Maskiningeniør 1915. Ingeniør ved De Forenede Jernstøberier A/S, København, 1915—16. Ingeniør ved The Russian Trading Co. Ltd., Teknisk Department, Petrograd-Moskva, Prokurist og Leder af Petrogradfilialens tekniske Afdeling og senere af den tekniske Afdeling i København 1916—22. Selvstændig Virksomhed med tekniske Agenturer 1922—26. European Manager for Parker, Peebles & Company, Inc., New York, med Kontor i København 1926—30. Berejst Europa. Export Sales Promotor hos Hellesens Enke & V. Ludvigsen A/S, København, 1930—32. Rejser for dette Firma i 1930 til Balkan, Balticum og Schweiz samt i 1931 til Argentina, Chile, Uruguay, Brasilien, Forenede Stater, Mexico og Cuba.

Gift i Svendborg 24. Maj 1919 med Inga Funck-Jørgensen, Datter af Sparekassedirektør Ferdinand Andreas Jørgensen.

Mine Interesser har særlig været at erhverve mig Kendskab til fremmede Lande, deres Natur, Folk, Sprog, Musik og Kunst samt særlige Handelsforhold. Mit Arbejde er faldet i Traad med mine Interesser, har derved ført mig viden om og givet mig uforglemmelige Minder.

HENRY R. SCHRADER

Henry Richard Schrader født i København 23. Aug. 1890, Søn af Grosserer Rudolph Schrader og Hustru Louise Marie, f. Oldenstedt.

Matematiker. Efter at have taget Studentereksamen gennemgik jeg et kortvarigt Officerskursus og tog derefter Adgangseksamen til Officersskolens næstældste Klasse. Rekrut i Sommeren 1909, Elev i





Officersskolens næstældste Klasse 1909 til 1911, udnævnt til Premierløjtnant i Artilleriet 1911 og har siden forrettet Tjeneste saavel i Felt- som i Kystartilleriet. Gennemgaaet Officersskolens ældste Klasses vaabentekniske Kursus 1918—20. Overgik Febr. 1924 fra Hærens Linie til Reserven som Kaptajn i Feltartilleriet. Samtidig indtraadte jeg som Assurandør i Firmaet Max Levig & Co.'s Eftf. A/S, for hvilket Firma jeg havde arbejdet siden 1920. Nævnte Firma driver al Slags Assuranceforretning, arbejder i nær Kontakt med Assurance Compagniet Balitica A/S og repræsenterer samtidig det engelske Forsikringselskab Liverpool London and Globe Insurance Company, Ltd. Fra 1933 Leder af Firmaets Frederiksberg Afdeling.

Gift i København 24. Nov. 1916 med Ida Margrethe Specht, Datter af Grosserer Martin J. E. Specht.

## HENRY TUXEN



Henry Tuxen født i København 10. Maj 1890, Søn af Kaptajn i Søetaten Carl Ludvig Tuxen og Hustru Minna, f. Wolfhagen.

Matematiker. Cand. phil. 1909. Halvdelingsfører i Akademisk Skyttekorps og Formand (»Kæft«) i A. S. U. F. 1911. Cand. polyt., Fabrikingeniør 1914. Militærtjeneste ved Kystartilleriet 1914—16. Sekondløjtnant 1915. Ingeniør ved A/S Grønlandsk Grafitkompagni Jan. 1916. Ingeniør ved Øresunds kemiske Fabriker, Kommanditselskab ved C. F. Jarl, siden 1. Febr. 1916. Prokurist smst. siden 1925. Medlem af Bestyrelsen for Dansk Ingeniørforenings kemisk-tekniske Sektion siden 1926. Medlem af Bestyrelsen for Østgrønlandsk Fangstkompagni Nanok A/S siden 1929. Medlem af Bestyrelsen for Tuxen Samfundet siden 1933.

Gift i København 11. Nov. 1916 med Inger Brun, Datter af Overretsassessor Lars Christian Brun.

Som det vil fremgaa af mine ovenstaaende Data, har jeg udover Familieinteresser og rent almentekniske Interesser een Hovedinteresse, og den ligger paa Grønland; men jeg har — modsat en velkendt Profet — ladet Bjerget komme til mig, idet jeg aldrig har sat mine Ben paa selve Grønland, men nok paa løsrevne Dele derfra, nemlig Isbjørneskind og navnlig Kryolit.

### VILH. WOLFHAGEN

Vilhelm Wolfhagen født i København 11. Nov. 1889, Søn af Oberstløjtnant af Artilleriet Fredrik Wolfhagen og Hustru Nanna Cathrine Elisabeth Gudmann, f. Burmeister.

Matematiker. Afgangseksamen fra Officersskolens næstældste Klasse Foraar 1911. Premierløjtnant Efteraar 1911. Afgangseksamen fra Officersskolens ældste Klasses vaabentekniske Kursus 1920. Tjenstgørende i Krigsmi-  
nisteriet 1923—1925 (Fuldmægtig 1. Sept. 1923—30. Nov. 1924). Kaptajn 1. Febr. 1924. Batterichef ved 6. Artilleriafdeling (motortrukket) 1925—1928. Batterichef ved 2. Artilleriafdeling (hestetrukket) 1928—1931. Kontrolofficer ved Artilleriskydeskolens Forsøgsafdeling 1931—1932. Militær Motorsagkyndig 1931. Lærer ved Officersskolen fra 1. Okt. 1932 (i Artilleri). Lærer ved Artilleriskydeskolen fra 1. Nov. 1932. Leder af Artilleriskydeskolens Forsøgsvirksomhed og Chef for sammes Forsøgsafdeling fra 1. Nov. 1932.

R. af Dbg.

Gift i København 1. Dec. 1916 med Helga Sandbech-Petersen, Datter af fhv. Landmand Alfred Sandbech-Petersen.



# SCHNEEKLOTHS SKOLE

## V. RIEGELS ANDERSEN



Andreas Vilhelm Riegels Andersen født paa Frederiksberg 12. Nov. 1890, Søn af Sognepræst Jens Andersen og Hustru Emma, f. Riegels.

Matematiker. Opgav ret hurtigt Studierne og gik over til Landvæsenet. Har siden 1916 været Gaardejer i Sengeløse.

Gift paa Frederiksberg 3. Marts 1915 med Anna Margrethe Gravesen, Datter af Tandlæge Carl Christian Gravesen.

## HAKON BENDIXEN



Hakon Christian Bendixen født i København 23. Dec. 1889, Søn af Mejeriejer Karl Bendixen og Hustru Julie, f. Hansen.

Matematiker. Cand. phil. 1909. Huslærer, først paa Rosenholm, derefter paa Lerchenborg i Aarene 1908—1913. Rejste i 1913 til Argentina og derfra til U. S. A. i 1915. Sekretær paa det danske Konsulat i Chicago fra August 1915 til December 1918. Ved Tilbage-

komsten til Danmark Ansættelse fra Maj 1920 som Sekretær i A,S Nielsen & Winther. Cand. jur. Sommeren 1927. Fra Jan. 1928 oversøisk Exportleder i A,S Nielsen & Winther og samtidig Halvdagsfuldmægtig paa Sagførerkontor. Sagførerbestalling Febr. 1931. Landsretssagfører i København Febr. 1933. Fra Maj 1932 efter Patrædelse af Stilling hos A/S Nielsen & Winther selvstændig Sagfører.

Ugift.

### HENNING HERTZ

Henning Alfred Borgen Hertz født i Nyborg 22. Juli 1889, Søn af Overpostmester Hans Martin Hertz og Hustru Lorentse Augusta, f. Borgen.

Sproglig. Cand. med. 1914. Alsidig Hospitalsuddannelse og i 3 Aar Reservelæge paa Randers Sygehus. Kortere Tid vikarierende Sygehuslæge i Gram, Sønderjylland; senere Reserveaccoucheur paa jyske Fødselsanstalt i 1<sup>3</sup>/<sub>4</sub> Aar. Siden 1928 praktiserende Læge i Randers. Har været Læge ved Krigsfangetransporter og ca. 2 Aar Reservelæge ved 3. og 5. Dragonregiment.



Gift i Hellerup 4. Nov. 1920 med Ida Bügel Horneman, Datter af Grosserer Viggo Friis Horneman.

Interesseret i Gymnastik og Roning samt Ridning og Skisport. Medlem af Randers Spejderes Tropsraad.

### O. HOLBEK

Olaf Holbek født i København 9. Dec. 1889, Søn af Oberst N. V. S. Holbek og Hustru, f. Baadsgaard.

Matematiker. Adgangseksamen til Officersskolen Foraar 1909. Afgangseksamen fra Officersskolen Foraar 1911. Afgangseksamen fra Officersskolens Stabsafdeling Foraar 1921. Tjeneste i Generalstaben

1921—23 og 1928—30 (Souschef hos Generalinspektøren for Fodfolket). Lærer i Krigskunst paa Fodfolkets Løjtnantsskole 1925—26. Chef for Fodfolkets Kornetskole 1930—32. Uddannet i det tyske Reichswehr Sommeren 1931. Premierløjtnant 1911. Kaptajn 1921. Oberstløjtnant og Chef for 17. Batl. 1932.

R. af Dbg.

Gift i København 12. Juli 1917 med Ella Glud, Datter af Dommer L. V. Glud.

Min Far og Bedstefar var Officerer, og jeg valgte derfor ret naturligt ogsaa Officersvejen. De forløbne 25 Aar har ganske og aldeles været optaget af min Gerning med dertil hørende krigshistoriske og sproglige Studier. Mine Interesser har saa godt som udelukkende ligget paa det militære Omraade, saaledes at jeg i min Fritid kun har dyrket nogen Sport — Gymnastik, Ridekonkurrencer, Vædeløb — og en Overgang (Vinteren 1912—13) været Lærer paa Teknologisk Institut i Landmaaling og Nivellering.

#### KN. LUNDBECK



Knud Lundbeck født paa Frederiksberg 27. April 1890, Søn af Dr. phil., Gymnasielærer Victor Torben Lundbeck og Hustru Anna Pauline, f. Møller.

Matematiker. Cand. polyt., Elektroingeniør 1915. Militærtjeneste ved Marinen 1915—16. Tegner ved Matros- og Søminekorpset 1916—18. Tegner ved Orlogsværftet 1918. Bestyrer af Orlogsværftets elektriske Tegnestue 1918. Konstruktør ved Orlogsværftet (Tjenestemand) 1919. Ingeniørassistent smst. 1923. Ingeniør i Søværnet siden Juli 1931.

Gift i København 20. Jan. 1920 med Ulla Johanne Margrethe Kapel, Datter af Fuldmægtig i Landmandsbanken Otto Frederik Viggo Kapel.

Særlige Interesser: Hjem, Venner og Metier.

## OSCAR MEYER

Oscar Theodor Meyer født paa Frederiksberg 30. Aug. 1890, Søn af Murermester Alfred Theodor Meyer og Hustru Dagmar, f. Haagen- sen. — Død 16. Dec. 1916.

Matematiker.

Ugift.



## KNUD NANNESTAD

Knud Nannestad født paa Frederiksberg 13. Juli 1890, Søn af Vexellerer Niels Christian Møller Nannestad og Hustru Anna Henrikke, f. Hansen.

Sproglig. Forstkandidat 1915. Løjtnant. Assistent ved Bränslekommissionen i Skaane 1917—18. Ejer af Fiskarebygård i Blekinge 1918—19. Stifter af Sydøstjysk Smaaskovsforening 1920, for hvilken jeg siden har været Skov- rider. Fra 1930 sagkyndig Medhjælper ved Skoves Vurdering til Ejendomsskyld og Grundskyld for Vejle Amt.

Gift i Charlottenlund 18. Aug. 1920 med Inga Oline Amalia Lundgren, Datter af Kamrer Carl Lundgren, Malmö.



## P. V. PONTOPPIDAN

Povl Vilhelm Pontoppidan født i Hjørlande 1. Marts 1889, Søn af Sognepræst, Forfatter Morten Oxenbøl Pontoppidan og Hustru Julie, født Marstrand.



Sproglig. Cand. med. Sommeren 1916. Hospitalsuddannelse 1916—1930. I Grønland som Læge ved Ivigtut Sommeren 1919. Specialist-  
anerkendelse i Fysiurgi 1926.

Afdelingslæge ved Sygekassernes Central-  
massageklinik Juli 1930, Klinikchef smst. siden  
Nov. 1931.

Gift i Stenløse 2. Februar 1920 med Clara  
Rasmussen, Datter af Købmand Johannes Ras-  
mussen.

#### A. J. SCHMIDT



Axel Johan Schmidt født i Nyborg 15. Nov.  
1890, Søn af Stationsforstander Jens Pedersen  
Schmidt og Hustru Mary Agathe Vilhelmine  
Kristine, f. Bøgvad.

Sygeeksamen 1909. Cand. jur. Jan. 1915. Af-  
tjente Værnepligt 28. Jan. 1915—Sept. 1916.  
Ansæt i Frederiksberg Kommunes Skattevæsen  
1. Sept. 1916. Fuldmægtig smst. 1. April 1919.  
Ekspeditionssekretær 1. April 1925, Lignings-  
sekretær siden 1. Jan. 1932.

Har udgivet: Kortfattet Vejledning for Pantefogeder (1930).

Gift paa Frederiksberg 11. Nov. 1922 med Karen Kamilla Thor-  
bjørnsen, Datter af Skoledirektør Felix Camillo Johannes Thor-  
bjørnsen.

#### A. B. SCHULTZ

Arthur Brummer Schultz født i Odense 18. Maj 1890, Søn af Sag-  
fører Sophus Schultz og Hustru Sophie, f. Brummer.

Matematiker. Cand. phil. 1909. Udvandrede til U. S. A. 1911,

hvor jeg efter 2 Aars Ophold i Chicago og California gik ind i Tømmerhandelen hos Firmaet Edv. Hines Lumber & Co. 4 Aar paa deres Savværker i Wisconsin, Mississippi og Oregon, Rejsende og tilsidst »director of sales«.

Gift i Chicago 1920 med Clara Elizabeth Berger, Datter af Rentier Robert Berger.

Særlige Interesser: Hustru og Søn og af Adspredelse: Motoring.



### JOHS. THOMSEN

Johannes Thomsen født paa Frederiksberg 17. Jan. 1890, Søn af Kontorchef i Marineministeriet Johannes Vilhelm Emanuel Thomsen og Hustru Ellen, f. Rindom. — Død 1909.

Sproglig. Begyndte at studere Theologi.



### \*HERBERT ZEEMANN

Herbert Otto Leopold Ferdinand Zeemann, Søn af fhv. Skoleinspektør, Ritmester Ferdinand Johan Christoffer Georg Zeemann.

Tog Sygeeksamen Jan. 1909. Lever i København, men nærmere Oplysninger foreligger ikke.





Staaende: Jørgensen, Schoulund, Harboe, Frederiksen, Jurckmann.  
Siddende: Wiedemann, Rimestad, Jensen, Müller.

## LYCEUM

### LEO FREDERIKSEN

Leo Frederik Frederiksen født i København 2. Juni 1890, Søn af Manufakturhandler Frederik Frederiksen og Hustru Alvine, f. Poulsen.

Sproglig. Gik straks efter Eksamen ind i sin kort forinden afdøde Faders Forretning og er nu Eneindehaver af denne.

Gift i København 20. Dec. 1931 med Mari Nielsen, Datter af Landmand Anders Nielsen.

### AXEL JURCKMANN

Axel Chr. Jørgen Jurckmann født i København 27. Sept. 1890, Søn af Kaptajn J. Jurckmann og Hustru Ellen Charlotte, f. Backe.

Sproglig. Tog Filosofikum, men maatte paa Grund af Sygdom afbryde sine Studier og lever nu som Rentier.

### AAGE JØRGENSEN

Aage Christian Albert Jørgensen født i København 1. Jan. 1890, Søn af Gartner, tidligere Mejeriejer Christian Jørgensen og Hustru Ane Sophie, f. Mogensen.

Sproglig. 1908—09 Lærer i Paakilanniemi ved den karelske Grænse (daværende Rusland). Begynder at studere Socialisme og russisk Litteratur. 1910 Filosofikum. Kortere Besøg i Rusland (Savolaks og Karelen). 1910—18 Lærer, bl. a. 5 Aar ved Nærum Kostskole og kort Tid ved Arbejderhøjskolen i Lyngby (Hovedfag: Historie, Samfundskundskab og Engelsk). Deltog fra 1910 med Iver i Arbejderbevægelsen — stadig paa dennes venstre Fløj —, fra 1911 til 1918 i den socialdemokratiske Ungdomsbevægelse, dernæst i Socialistisk Arbejderparti og det kommunistiske Parti. 1918 i Leningrad og Moskva. Redaktør ved det sovjetrussiske Telegrambureau »Rosta«, København. 1919—20 Sekretær ved Litvinof-Delegationen i København. 1920—23 Den norske Arbejderpresses Københavnerkorrespondent. Flere Rejser i Sovjet-Rusland — fra det nordlige Ishav til Syd for Kaukasus. Fra 1922 Sekretær i Foreningen »Dansk-Russisk Samvirke«. Fra Aug. 1923 Sekretær ved U. S. S. R.'s Legation i København, fra 1924 tillige Leder af dennes Presseafdeling. Fra 1931 Repræsentant i Danmark for »Selskabet for kulturel Forbindelse mellem Sovjetunionen og Ulandet« (V. O. K. S.), Moskva. 1933 Sekretær ved Udstillingen: Sovjetunionens Kunst (Den frie Udstilling).



Litterær Virksomhed bl. a.: E. Christiansen og Aage Jørgensen: Revolutionen i Rusland, 10 Aars Sovjetstyre, Kbhvn. 1927. Aage Jørgensen: Sovjetunionens Forfatning, Kbhvn. 1930 (Begge Bøger i Serien »Kultur og Videnskab«, Jespersen og Pios Forlag). Redaktør

af og Medarbejder ved: Kulturrevolutionen i Sovjet-Unionen, Mondes Forlag 1932. Om Femaarsplanen (Forord) i: U. S. S. R. — Landet uden Arbejdsløse, Mondes Forlag 1933. Har skrevet talrige Artikler i saavel danske som udenlandske Blade og Tidsskrifter, mest dog i Arbejderpressen.

Holdt i 1911 — i Folkets Hus, Rømersgade — mit første Foredrag om Socialismen, senere fulgt af flere Hundrede Foredrag, i de sidste Aar udelukkende om Sovjetunionen og Femaarsplanen (deraf to Foredrag gennem Statsradiofonien). Har i de sidste Aar ledet forskellige Studiekredse, navnlig indenfor Studentersamfundet. —

Gift i København 6. Nov. 1914 med Signe Laurentze Sørensen, Datter af Maskinmester Anders Sørensen. —

Min Livsbane gennem disse 25 Aar er i nogen Grad Udtryk for en mere eller mindre bevidst Stræben efter at fastholde og følge min Ungdoms, maaske i særlig Grad min Studentertids — Gærings- og Brydningstidens — høje Idealer, som jeg nu finder mest levende-gjort i Socialismen og Kommunismens Idéer, i den russiske Revolution og i Femaarsplanens Gennemførelse.

Blandt mine Læremestre gennem Livet regner jeg Bjørnson, Andersen-Nexø, Harald Høffding, Leo Tolstoy, Emil Wiinblad, Jack London, Franz Mehring, Marx, Engels, Karl Liebknecht, Maxim Gorki, Bukharin, Kobezky, Lenin, Stalin og Henri Barbusse som de for min personlige Udvikling mest betydningsfulde — størst blandt dem alle dog *Lenin*.

## KNUD MÜLLER

Knud Albert Müller født i København 20. Juli 1890, Søn af Xylograf Herman Rudolf Müller og Hustru Johanne Adolphine Dorthea, f. Svendsen.

Sproglig. Cand. theol. Sommeren 1914. Kateket ved Sct. Andreas Kirke, København, 1914. Sognepræst Jungshoved 1919.

Ugift.

Min Tilværelse har formet sig stille og tilbagetrukket uden større

ydre Begivenheder. — Den anglikanske Kirke er mit særlige Interessefelt, og jeg har i mange Aar næsten udelukkende studeret anglikansk (d. v. s. *Højkirken*) Theologi, f. Eks. Biskop Gore, Biskop Weston, Cardinal Newman etc.

### JOHS. JENSEN

Johannes Jensen født i Husum 4. Nov. 1890, Søn af Gaardejer Hans Thomas Jensen og Hustru Else Kirstine, f. Pedersen.

Matematiker. Cand. jur. 1917. Fuldmægtig ved Roskilde Byfogedkontor, Københavns Amts Nordre Birk og Straffedommerkontoret i Frederiksberg Birk 1. Juli 1917—1. Okt. 1919. Dommerfuldmægtig paa Samsø 1. Okt. 1919. Dommerfuldmægtig i Grenaa siden 1. Juni 1928. Medlem af Grenaa Byraad.

Gift i Gladsaxe 5. Aug. 1917 med Karen Anna Dorthea Fabricius Hansen, Datter af Gaardejer Niels Hansen.



### KNUD HARBOE

Knud Carsten Harboe født i København 27. Aug. 1889, Søn af cand. polyt., Gas- og Vandmester Kristen Noe Harboe og Hustru Elna, f. Svensson.

Matematiker. Cand. phil. 1912. Maskinkonstruktør 1913. Sanitets-, Gas- og Vandmester samt Kloakmester.

Gift i København 29. Maj 1925 med Ebba Marie Klingsey, Datter af Fabrikant Georg Klingsey.



## C. RIMESTAD



Christian Rimestad født i København 25. Maj 1889, Søn af afd. Statsbanedirektør Christian O. Rimestad og Hustru Sofie, f. Jespersen.

Matematiker. Cand jur. Maj 1916. Assistent, senere Fuldmægtig i Københavns Magistrats 4. Afdeling 1. Jan. 1918—Maj 1920. Civildommerfuldmægtig i Vejle 1. Juni 1920. Sagfører i Lemvig 1923. Landsretssagfører smst. 29. Dec. 1926. Medlem af Kredsbestyrelsen for 9. Sagførerkreds 1927—33, p. t. Næstformand.

Litterær Virksomhed: Jeg har begaaet et og andet, som jeg ikke synes der er Grund til at snakke om. Det skulde da være Artikler om tingsretlige Emner, f. Eks. Ugeskrift for Retsvæsen 1931. B. 218.

Gift i Vejle 25. April 1918 med Valborg Christoffersen, Datter af Murermester C. Christoffersen, Vejle.

## \* W. SCHOULUND

Morten Vilhelm Holger Jørgen Schoulund født i København 9. Juli 1889, Søn af Bogholder Wilhelm Schoulund og Hustru Anne, f. Christensen.

Matematiker. Ekstraarbejder i Statistisk Bureau 1911—1913. Cand. polit. Jan. 1914. Assistent i Genforsikringsselskabet »Skandinavia« 1915—1917. Bogholder i »Provincia« i Randers 1917—1926, derefter Chokoladefabrikant i Randers.

Gift 1921 med Ella Gerda Jensen.

## POUL WIEDEMANN

Poul Vilhelm Wiedemann født i København 9. April 1890, Søn af Grosserer Johannes Andreas Wiedemann og Hustru Anna, f. Jørgensen.

Matematiker. Cand. phil. 1909. Paa Konservatoriet 1908—11. I Paris 1912—13. Paa Det kgl. Teaters Operaskole 1913—15. Debuterede som Parcifal i »Parcifal« 1915. Operasanger og Sceneinstruktør ved Det kgl. Teater. Kgl. Kammersanger. Medlem af Skuespillerforeningens Bestyrelse. Formand for Den danske Richard Wagner-Forening.

Har sammen med Kai Friis-Møller oversat Peléas og Melisander til Det kgl. Teater.

R. af Dbg., F. O. I. P.

Gift i København 4. Juni 1915 med Johanne Kirstine Christiane Kampmann, Datter af Grosserer Niels Øllgaard Kampmann, Aarhus.





Staaende: Esther Lynæs, Ebba Hofman-Bang, Elna Hoffmeyer, Inger Pontoppidan, Margit Heilesen, Astrid Møller, Elisabeth Bockelund, Else Bryce, Margrethe v. Rheden, Christiane Ussing, Oline Christensen.

Siddende i Midten: Ellen Marcus, Cecilie Sandmo, Bodil Bang.

Siddende foran: Benny Kauffeldt, Bertha Neumann, Ingeborg Carl, Ellen Ingerslev, Gerda Hastrup, Henny Prah, Edle Olufsen, Anna Johannessen, Else Laage-Petersen, Karen Bojesen, Christiane Gjedde-Olsen.

## N. ZAHLES SKOLE

### ELISE BOCKELUND

Elisabeth Margrethe Bockelund født i København 21. Febr. 1890, Datter af Grosserer Vilhelm Bockelund og Hustru Inger Marie, f. Ploug.

Sproglig. Jan. 1918 afsluttedes en lang og rig Studentertid med Skoleembedseksamen i Kristendomskundskab og Historie. Med Tak mindes jeg Universitetslærerne; skulde jeg fremhæve enkelte, maatte det være Johannes Steenstrup og Valdemar Ammundsen; men for alles Vedkommende gælder det, at de følte sig som Ungdomslærere; flere af dem bar Navne, der er kendt ud over Danmarks Grænser, men i Samværet med de Unge følte intet Hov-

mod eller Snobberi, kun venlig Forstaaelse og Imødekommenhed, hvorved de beredte os gode Kaar til at uddanne os.

Trods solid pædagogisk Uddannelse ved Henrik Madsens Skole og Pædagogikum med Udmærkelse viste det sig, at Evner og Kræfter ikke slog til over for egentligt Skolearbejde. Forsøg blev gjort: N. Zahles Seminarium og Seminarieskole, Komtesse Moltkes Pigeskole, Roskilde Katedralskole, endelig Hoptrup Højskole i Sønderjylland, hvor jeg var i Genforeningstiden 1920—21.



I Stedet kom jeg ind i direkte kristeligt Arbejde som K. F. U. K.-Sekretær i Aarhus 1921—22 og 1924—27, derefter som Rejsesekretær for Kvindelige Missions Arbejderes Armeniermission, en Gerning, der svarer til den dybeste Trang i mig, efter at Kristendommen er blevet mit personlige Eje gennem mine Oplevelser i den kristne Studenterbevægelse og i Indre Missions Samfund paa Landet. Herved sluttedes Kredsen med min Barndomstid, hvor jeg i begge de Slægter, jeg er udgaet fra, min Faders skaanske Haandværkerforfædre og det Plougske Hjem, som Grundidealer mødte Gudsfrygt, Fædrelandskærlighed og Arbejdsglæde, og hvor min Mormoder Elise Plougs Indflydelse satte det afgørende Præg paa mit Liv.

#### ANNA JOHANNESSEN, f. Bonnesen

Anna Johannessen født i Sorø 19. Juni 1888, Datter af Købmand I. N. Bonnesen og Hustru Anna, f. Hoffgaard.

Sproglig. Opholdt mig i British Columbia, Canada, 1914—1915, i Seattle, Wash., U. S. A., 1916—1919, i Danmark 1920—1921, siden 1921 i New York.

Gift i Sorø 28. Febr. 1914 med George Jørgen Wetche Johannessen, Søn af Tømrermester A. Johannessen.





Særlige Interesser: 7 Børn (4 Drengene og 3 Piger). Een Datter er »Canadier«, een Søn »Dansker«, Resten Amerikanere.

MUSSE GJEDDE-OLSEN, f. Dahlerup



Christiane Henriette (Musse) Gjedde-Olsen født i Nyborg 6. Aug. 1890, Datter af Overretssagfører Ludvig Vilhelm Dahlerup og Hustru Johanne Susanne, f. Bjerre.

Sproglig. Cand. phil. 1909. Efter en kortere Tids juridisk Studium ansat under Direktoratet for Københavns Skattevæsen indtil kort før Indgaaelse af Ægteskab.

Litterær Virksomhed: Fra 1922 skrevet Artikler i forskellige Dagblade (Berlingske Tidende, Politiken, København, Ekstrabladet samt forskellige Provinblade) og i forskellige Tidsskrifter. Udsendt forskellige Ungpigebøger: Taagebjerg, Den sidste Dans, Lille Frøken Palet, Hendes egen Vilje, Den blaa Pige, Tante Gudmor, Kastaniehuset, Sylvia, Brushoved.

Gift i Nyborg 12. Sept. 1914 med Overretssagfører Anders Theodor Gjedde-Olsen, Søn af Kommandør i Flaaden Johannes Theodor Olsen.

Mine Hovedinteresser er at passe mine tre Børn og mit Hjem, at skrive og at læse i min Mands og mit dejlige Bibliotek.

GERDA HASTRUP, f. Gelting.

Gerda Hastrup født i Taarbæk 29. Juni 1889, Datter af cand. jur. Henr. Hansen og Hustru Johanne, f. Jensen.

Sproglig.

Gift i Helsingør 18. Nov. 1916 med Byretsdommer Aage Hastrup, Søn af Læge M. Hastrup.

## ELLEN INGERSLEV, f. Hansen

Ellen Johanne Pouline Ingerslev født i København 19. Sept. 1888, Datter af Redaktør Frederik Hansen og Hustru Agnes, f. Andersen. Sproglig. Cand. jur. 1914. Ansat i Københavns Overpræsidium siden 1919.

Gift i København 1930 med Vagn Ingerslev, Søn af Læge A. O. V. Ingerslev.

## MARGRETHE v. RHEDEN, f. Hansen

Margrethe van Rheden født i Gislev 16. Dec. 1887, Datter af Provst John Hansen og Hustru Louise Augusta, f. Brummer.

Sproglig. Cand. phil. 1909. Gennemgaaet Musikkonservatoriet 1908—11. Fortsat Uddannelse ved Privatundervisning hos Victor Bendix og Christian Christiansen.

Gift i Haarlem 11. Juli 1930 med Geologen, Dr. Jan Johan Pannekoek van Rheden, Søn af President v. d. Algemeene Rekenkamer, Nederlandsch Indien, G. H. Pannekoek.



## BODIL BANG, f. Hee Andersen

Ellen Bodil Bang født i Aarhus 12. April 1888, Datter af Afdelingsingeniør ved Statsbanerne Sophus Marius Andersen og Hustru Caroline Margrethe Kathrine, f. Friis.

Sproglig. Cand. phil. 1909. Privatlærerinde 1910—13. Efter min Mands Død har jeg arbejdet med Afskrivninger for det norske Rigsarkiv 1920—26 og fra Juli 1925 været ansat som Registratør i Rigsarkivet.

Min Hovedinteresse har været Opdragelsen af min Søn.

Gift 15. Juni 1915 med mag. art. Thomas Bartholin Bang (død 1920), Søn af Sognepræst Henrik Vilhelm Theodor Falkenberg Bang.

## KAREN BOJESEN, f. Henriksen.

Karen Bojesen født i Ringkøbing 26. Jan. 1889, Datter af Redaktør, Forfatter Hans Henriksen og Hustru Anna Henriksen, f. Lange. Sproglig. Cand. phil. 1909.

Gift i København 9. Juni 1916 med Skolebestyrer Carl Boe Bojesen, Fakse Realskole, Søn af Læge Boe Bojesen.

## BERTHA NEUMANN



Bertha Othilia Neumann født i København 15. Juli 1888, Datter af Kommuelærer Christian Neumann og Hustru Othilia, f. Swendsen.

Sproglig. Cand. phil. 1909. Privat Lærerinde paa Møen Aug. 1909 til Jan. 1912. Ansat paa Andelsanstalten Trygs Kontor Aug. 1912. Ansat i Københavns Magistrats III Afdeling 1. Juni 1915. Overassistent 1. Marts 1930.

Ugift.

En af mine Fritidsinteresser har været Taleundervisning, og jeg har i Maj 1923 taget Diplom som Talelærerinde.

## EDLE OLUFSEN

Edle Margrethe Sophie Catharina Olufsen født i København 14. Sept. 1889, Datter af Kaptain i Infanteriet Axel Frits Oluf Henrik Olufsen og Hustru Margarethe, f. Zachariae.

Sproglig. Cand. theol. Jan. 1920. Manuduktionsvirksomhed. Menighedsarbejde i Holmens Sogn, København.

Ugift.

## ELSE LAAGE-PETERSEN

Else Laage-Petersen født i Nyborg 25. Aug. 1889, Datter af Skoleinspektør Ernst Petersen, Forstander for Nyborg Realskole, og Hustru Sofie Hedvig, f. Thomsen.

Matematiker. Cand. phil. 1909. Studerede 3 Aar Filologi (Dansk, Tysk, Historie og Gymnastik). Oprettede en Skole i Nyborg og ledede den 1911—18. Privat Undervisning i København til 1924, derefter Undervisning for unge Piger i Bergen.

Mine Interesser har været delt mellem pædagogisk Virksomhed og huslige Sysler. Tillige har jeg været socialt interesseret, har siddet i Bestyrelsen for Dansk Kvindesamfund og Danske Kvinders Forsvarsforening, Nyborg Afd., samt var i København nogle Aar Leder af Menighedsbørnehavernes Kontor.



## HENNY PRAHL

Henny Prahl født i København 16. Juli 1890, Datter af Kontorchef i Landmandsbanken Johan Peter Prahl og Hustru Julie Frederikke, f. Møller. — Død 4. Marts 1923.

Sproglig. Cand. jur. 1915. Ansættelse ved Sjællands Stiftamt i 1916, i A/S Danske Genforsikringsselskab i 1917, i Københavns Overpræsidium 1918, i Undervisningsministeriet 1919.

Ugift.



## ASTRID MØLLER, f. Scharling

Astrid Bertha Møller født paa Frederiksberg 16. Maj 1888, Datter af Professor, Dr. jur. H. William Scharling og Hustru Julie, f. Tuxen.



Sproglig. Tog Filosofikum hos Prof. Høffding 1909 og studerede Historie, Tysk og Latin i København og Sommersemestret 1912 i Göttingen. Mine Studier afbrødes ved mit første Ægteskab med Dr. phil. Alfr. Kleinicke i Jena, med hvem jeg har 2 Børn, Liberta, der bliver Student nu i 1933, og Rudolf. Efter min Mands Død Nov. 1918 tog jeg den praktiske og teoretiske pædagogiske Examen, underviste 1 Aar ved Frk. Zahles Seminarium og

blev 1. Aug. 1920 ansat som Adjunkt ved Svendborg Statsskole.

Den 28. Marts 1923 indgik jeg Ægteskab med min Kollega, Adjunkt Chr. Møller; vi har en lille Datter: Elin.

Alt hvad der angaar Skole og Undervisning har haft min særlige Interesse fra min tidligste Ungdom.

#### ESTHER LYNÆS, f. Vogel



Esther Johanne Emilie Lynæs født paa Frederiksberg 26. Juni 1889, Datter af Rentier Johan Christoffer Vogel og Hustru Julie Susanne Dorothea, født Hansen.

Sproglig. Har taget Tandlægeeksamen i København Sommeren 1911. Derefter har jeg været Assistent, først i Norge, senere i København, og har siden 1924 praktiseret i Kolding.

Gift i Hellerup 5. Maj 1917 med Walther Lynæs, Søn af Dampskibsfører Johs. Lynæs.

#### CECILIE BANG SANDMO, f. Bang

Cecilie Gyrite Bjørndal Bang Sandmo født i Torslev i Hanherred 19. Dec. 1887, Datter af Sognepræst Thomas Lund Bjørndal og Hustru Katinka, f. Holm. (Adopteret af min Moster, Enkefru Cecilie Bang).

Matematiker. Cand. phil. 1909. Cand. polyt. (Fabrikingeniør) 1914. Fra April 1914 ansat som Assistent ved det kemiske Laboratorium paa Norges Landbrukshøiskole i Aas indtil Okt. 1918. Flyttede da til Oslo og var fra 1919 til 1925 Assistent ved Den kemiske Kontrolstation i Oslo. I Høsten 1925 flyttede vi atter til Aas, hvor vi fremdeles bor.

Gift i Kirkehyllinge 22. April 1916 med Julius Klykken Sandmo, Professor i Skogteknologi ved Norges Landbrukshøiskole, Søn af Lærer Paul Frederik Sandmo.



### OLINE CHRISTENSEN

Oline Marie Christensen født i København 21. Okt. 1888, Datter af Læge Andreas Christensen og Hustru Anna, født Johansen.

Matematiker. Cand. med. Sommeren 1922. Dr. med. Foraaret 1931 paa en Afhandling om Sultsmerter. Desuden forskellige andre videnskabelige Afhandlinger.

Siden Examen Hospitalsuddannelse af forskellig Art, men alt i medicinsk Retning. I Øjeblikket 2. Reservelæge ved Rigshospitalets med. Afd. B.

### ELNA HOFFMEYER, f. Erichsen.

Elna Hoffmeyer født paa Frederiksberg 13. Nov. 1888, Datter af Handelsgartner Henrik Erichsen og Hustru Henriette, f. Jørgensen.

Matematiker. Cand. polyt. Jan. 1914. Medlem af Slingerup Sogneraad fra 1929.

Gift paa Frederiksberg i Okt. 1914 med Læge Svend Hoffmeyer, Søn af Apoteker Fritz Hoffmeyer.



## ELLEN MARCUS, f. Gotschalk



Ellen Franciska Marcus født i København 6. Sept. 1888, Datter af Kommandør Franz Gotschalk og Hustru Harriet, f. Plum.

Matematiker. Cand. phil. 1909.

Gift i København 4. April 1914 med Bibliotekar Aage Marcus, Søn af Grosserer Leo Marcus.

## MARGIT HEILESEN, f. Hannover



Margit Aase Heilesen født i København 24. Juni 1889, Datter af Bogtrykker, cand. polyt. M. A. Hannover og Hustru Sigrid, f. Seligsmann.

Matematiker. Cand. phil. 1909. Studerede indtil 1912 først Litteratur, senere Fransk og Spansk. Formand for Radikale Venstreforenings 1. Kreds i København 1919—23. Opstillet som det radikale Venstrepartis Kandidat i København ved Folketingsvalget 1924.

Har arbejdet i den danske Afdeling af »Kvindernes internationale Liga for Fred og Frihed« fra dens Start i 1916 som Medlem af Bestyrelsen, Næstformand og fung. Formand indtil 1930. Er stadig raadgivende Medlem af denne Organisations internationale Bestyrelse.

Litterær Virksomhed: Har skrevet en Del Artikler i Dagspressen, Kvindeblade og lignende.

Gift i København 1912 med Højesteretssagfører C. C. Heilesen, Søn af Strandfoged S. C. Heilesen.

Fik tidligt gennem Opdragelse og Ægteskab stærke politiske Interesser. Har først og fremmest bestræbt mig for at lede mine Børns Opdragelse og følge deres Udvikling i saa stort Omfang som muligt. Har de sidste Par Aar trukket mig tilbage fra den mere udadvendte Virksomhed som den mindre tilfredsstillende. Har endnu ikke helt opgivet Haabet om, at mine Børn skal opleve en Fremtid, nogenlunde lige saa rig paa Muligheder, som vor tilsyneladende var det i 1908. — Fire Sønner.

#### \*EBBA HOFMAN-BANG

Ebba Christiane Hofman-Bang født 4. April 1882, Datter af Stamhusbesidder, Hofjægermester N. E. Hofman-Bang (død 1929) og Hustru Charlotte, f. Müller.

Matematiker. Cand. phil. 1909. Assistent i Forsikringselskabet »Danmark«.

#### BENNY KAUFFELDT, f. Jakobsen

Benny Johanne Kauffeldt født paa Frederiksberg 4. Juni 1889, Datter af Kommune lærer Søren Jakobsen og Hustru Karen, f. Pedersen.

Matematiker. Cand. med. Sommeren 1915. Alsidig Hospitalsuddannelse 1915—1922. Praktiserer i Nørresundby siden November 1922.

Gift i København 1. Febr. 1921 med Kredslæge Ewald Julius Kauffeldt, Søn af Fabrikant Ludvig Kauffeldt.



#### INGEBORG CARL, f. Lissau

Anna Marie Ingeborg Carl født i København 6. April 1889, Datter af Justitsraad, Kasserer i Kbhvns. Kreditforening Frederik Ditlev Lissau og Hustru Lorentze Mathilde Georgine Henriette, f. Bay.





Matematiker. Har under Studietiden givet privat Undervisning i Matematik og Regning samt haft Ansættelse paa Statistisk Bureau som Ekstraarbejder ved Folketællingen. Cand. polit. Sommer 1913. Vikariat i Handelsret ved Kvindernes Handelsskole Efteraaret 1913.

Gift i København 24. Juni 1914 med Hans Primon Carl, Søn af Skibsreder Georg Herman Martinus Carl.

Direkte Anvendelse for min Embedseksamen fik jeg ikke paa Grund af mit Giftermaal Aaret efter. Jeg har nemlig den gammeldags Anskuelse, at det er af Betydning, at en Hustru og Moder anvender sin Arbejdskraft i sit Hjem og personlig tager sig af sine Børns Opdragelse, rent bortset fra den Glæde, det er at leve sammen med sine Børn, dele deres Interesser og delagtiggøre dem i sine.

#### IDA STREYFFERT, f. Møller



Ida Julie Elisabeth Streyffert født i København 3. Juni 1889, Datter af Ingeniør, cand. polyt. Emanuel Christian Oluf Møller og Hustru Amalie, f. Larsen.

Matematiker. Cand. phil. 1909.

Gift i København 10. Maj 1923 med Magnus Jørg. Streyffert, Søn af Driftsleder Jøns Jønsøn Streyffert.

Mit Arbejde har været i mit Hjem, og da dette for største Delen har været i fremmede Lande — i Øjeblikket er det Singapore i Straits Settlements — har jeg ofte med Taknemmelighed tænkt paa min Skoletid og den ypperlige Sprogundervisning, vi fik i Skolen. Jeg kunde tale baade Tysk og Engelsk og klare mig rigtig godt paa Fransk, inden jeg nogensinde havde været udenfor Danmarks Grænser, og har som Følge deraf aldrig haft nogensomhelst Vanskelighed ved at leve mig ind i de yderst forskellige Forhold, hvorunder vi har levet.

## CHRISTIANE USSING, f. Nyebølle

Christiane Johanne Ussing født i København 4. Nov. 1889, Datter af Fabrikant Johan Georg Gerhard Nyebølle og Hustru Marie Louise, f. Herforth.

Matematiker. Studierejser til Frankrig 1908—09 og 1911. Translatøreksamen i Fransk med juridisk Sprog som Speciale 1911. Translatørbevilling 1911. Assistent i Kreditforeningen af Grundejere i København og Omegn 1913—19.

Gift 16. Juli 1919 med Professor i Retsvidenskab Henry Blom Ussing, Søn af Stiftsprovst, Dr. theol. Henry Braëm Ussing.



## INGER PONTOPPIDAN, f. Pontoppidan

Inger Pontoppidan født i København 19. Okt. 1888, Datter af Professor, Dr. med. Erik Jansen Pontoppidan og Hustru Johanne, f. Hansen.

Matematiker. Cand. jur. 1920. Sagførerfuldmægtig 1920—1922.

Gift i Søllerød 10. Juni 1922 med Ingeniør, cand. polyt. Carl Pontoppidan, Søn af Inspektør ved Holmegaards Glasværk, cand. polyt. Erik Peter Pontoppidan.

## ELSE BRYCE, f. Schovgaard

Else Bryce født 1. Maj 1889, Datter af Isenkræmmer Axel G. Schovgaard og Hustru Alvilda, f. Jacobsen.

Matematiker. Opholdt mig under Krigen i London, hvor jeg uddannede mig i Sygepleje paa »London Hospital«. Har siden mit Giftermaal været bosiddende i Seville i Skotland. Har 2 Børn.

Gift i Novb. 1924 med James P. Bryce, Prokurist i Bairds Mining Co. Ltd., Glasgow.



1. Række: Alma Dahlquist, Therese Koefoed, Ingeborg Fausbøll, Grace Iversen.  
 2. Række: Iversen, Henrichsen, Ulrik, Foss.  
 3. Række: Platou, Lehmann, (H. Frederiksen), Dam, Bang.  
 4. Række: (»Friser«), Møller, Hansborg.

## ORDRUP HØJERE ALMENSKOLE

GRACE IVERSEN, f. Andersen



Grace Anne Marie Akeleje Iversen født i Jønkøping, Sverige, 10. Febr. 1890, Datter af cand. hort., Gartner Mads Peter Andersen og Hustru Elna Marie Louise, f. Olsen.

Sproglig.

Gift i Skovshoved 30. Marts 1917 med Overlæge Poul Iversen, Søn af Manufakturhandler Fritz Iversen.

EILER BANG

Eiler Bang født i København 14. Juni 1888, Søn af Ekspeditionssekretær i Finansministeriet Vilh. Marcel Benzon Bang (død 1908) og Hustru Louise, f. Vieth.

Sproglig. Cand. phil. Afdelingsleder i Forsikrings A/S »Haand i Haand«.



ALMA DAHLQUIST

Alma Julie Charlotte Dahlquist født i København 25. Nov. 1887, Datter af afd. Bogtrykker Johan Alfred Dahlquist og Hustru Signe Charlotte, f. Nielsen.

Sproglig. Cand. phil. 1909. Privatlærerinde. Indtraadt i Post- og Telegrafvæsenet som Vikar 1. Juli 1913. Kontorist 1. April 1915. Kontorist I 1. Juli 1922. Kontorassistent 1. Juli 1931.

EINAR DAM

Einar Axel Dam født paa Frederiksberg 20. Juni 1890, Søn af Redaktør og Landstingsmand Andreas Dam og Hustru Caroline. f. Møller.

Matematiker. Studerede Litteratur og Kunst. Cand. med. 1926. Derefter Uddannelse paa københavnske Hospitaler. Praktiseret paa Frederiksberg 1928, i Gentofte fra 1929.

Gift i Skovshoved 17. Juni 1921 med Emmy Mathilde Christensen, Datter af Bagermester Adolf Christensen.

Mine Interesser nu: Min Familie, mit Arbejde blandt mine Patienter og i min Fritid Litteratur og Politik.



## ANNIE I. FAUSBØLL

Ingeborg Annie Fausbøll født i København 29. Nov. 1876, Datter af Professor Michael Viggo Fausbøll og Hustru Ellen Louise, f. Lohmeyer.

Sproglig. Som engelsk Korrespondent ved Lloyd's Register of Shipping bestemte jeg mig i en sen Alder til at skaffe mig akademisk Uddannelse og studerede Engelsk ved Københavns Universitet under Jespersen, Grønbech og Bøgholm samt noget Fransk paa egen Haand. Samtidig underviste jeg i Engelsk ved Købmandsskolens Aftenskole for Kvinder. I min Studietid nød jeg megen Gæstfrihed hos Fru Clara Josephson, f. Goldstein, i hvis Hjem jeg traf Broderen Emanuel Goldstein, der havde udgivet nogle Digtsamlinger, Forfatteren Anker-Larsen og andre kendte Mænd af den litterære Verden. Efter Indbydelse af Fru Josephson foretog jeg Studierejser til England og Schweiz, der havde overordentlig stor Betydning for mig, samt i hendes Selskab en Rekreativejse til Norge. Tog Magisterkonferens i Engelsk 1915. Har siden virket som Manuduktør og Oversætter samt som Lærerinde i Engelsk ved Det Trierske Kursus til Faglærerinde-Faglærerereksamen. I 1920 gjorde jeg en større Studierejse til England, hvor jeg til Brug for min Oversættelsesvirksomhed tog Manuduktion i Naturfag og hørte enkelte Forelæsningsrækker. Fra 1920 har jeg arbejdet for Det Kgl. Danske Videnskabernes Selskab, dels som Oversætter, dels og navnlig ved Revision af allerede oversatte engelske Tekster til Selskabets Skrifter.

Professor O. Jespersens Værker og Professor Grønbechs Forelæsninger har haft stor Betydning for mig. Jeg er Professor Bøgholm og afd. Translatør Rafael Meyer megen Tak skyldig for gode Raad under min Virksomhed som Lærerinde og som Oversætter. Men den, som jeg skylder mest Tak gennem de 25 Aar, er Redaktøren ved Videnskabernes Selskabs Skrifter, Professor, Dr. phil. Dines Andersen, der ved at anbefale mig til andre Videnskabsmænd har skaffet mig et interessant Arbejde, der i høj Grad har udvidet min Horisont.

## R. W. HENRICHSEN

Richardt Walther Henriksen født i København 9. Juli 1890, Søn af Kontorchef i Østifternes Kreditforening Emanuel Henriksen og Hustru Alvilda Agnete, født Enna.

Sproglig. Cand. med. Jan. 1916. Underlæge i Hæren 1914. Reservelæge i Hæren fra 1. Feb. 1916 til 1. Feb. 1917. Praktiseret i Birkum paa Fyen fra 1. Marts 1917 til 1. Nov. 1923, derefter i Græsted. Medlem af Borgerforeningens Bestyrelse. Formand for Græsted Motionsforening.



Gift i Hellerup 7. Juli 1917 med Irma Mary Madsen, Datter af Branddirektør Niels Christian Madsen.

Enhver af os fra 1908 synes vist, at de 25 Aar er gaaet som et Pust; hvor Tiden er blevet af, forstaar man ikke. Men naar bare den ikke er løbet fra os, er det jo godt. Den praktiske Lægegerning ude i Landet har altid haft min stærke Interesse, fordi man herved kommer sine Patienter saa intimt nær, at man ikke alene bliver Læge for dem, men ogsaa Hjælper og Raadgiver og ofte Trøster paa Felter, der ikke direkte har noget med Lægegerningen som saadan at gøre. Men ikke alene dette, men ogsaa det, at man altid færdes ude i den fri Natur, som man lærer at elske, er for mig en stor Lykke. Faar man saa Øjet op for Naturen, ikke alene det store Landskab, det store Motiv, men navnlig de smaa Enkeltheder, en lille Blomst, et Træ i en bestemt Belysning, ofte blot en lille vaad Gren i Solskinnet o. s. v., saa har man hver Stund i Livet en sund Glæde, lidt af en Kunstners Glæde over alt det skønne, man ser. Og man faar en Trang til at fæstne det, saa man har Erindringen om det, enten ved Fotografering eller ved at male denne Stemning. Den første Metode prøvede jeg og har megen Glæde deraf; det sidste har jeg ogsaa prøvet, men da jeg opdagede, at jeg alene havde Fornøjelse af disse Resultater, opgav jeg hurtigt dette igen.

## E. N. MØLLER



Eskild Nieuwenhuis Møller født i København 18. Juni 1890, Søn af Dr. phil. Hans Larsen Møller og Hustru Mariane Louise Elisabeth, f. Nieuwenhuis.

Sproglig. Adgangseksamen til Officersskolen 1909, Premierløjtnant i Fodfolket 1911, Kap-  
tajn 1921. Efter at Lovgivningsmagten i 1922  
havde ødelagt Landets Forsvar, tog jeg Afsked  
paa Ventepenge og har siden været Lærer ved  
Teknologisk Institut i København.

Gift i Helsingør 4. Aug. 1915 med Ellen Dahl, Datter af Assistent  
Ludvig Jens Claudius Dahl.

## G. FOSS

Gunnar Foss født i København 15. Sept. 1890, Søn af Skuespiller  
og Operasanger ved det kgl. Teater Aage Hjalmar Foss og Hustru  
Amalie, f. Bøving.

Matematiker. Exam. pharm. 1911. Cand. pharm. 1913. Har efter  
Kandidateksamen indtil 1920 været ansat i Chr. F. Petris kemiske  
Fabrik, Vanløse, og har tillige i denne Periode aftjent min Værne-  
pligt under Sikringsstyrken. Det sidste Aar af denne Periode var  
helliget musikalske Studier for Violin. Har siden 1920 været ansat  
paa forskellige danske Apoteker.

Gift i Fuglebjerg 11. Febr. 1928 med Else Margrethe Henriksen,  
Datter af Hjul- og Karetmager Frederik Henriksen.

## HARALD HANSBORG

Carl Marius Harald Hansborg født i Odense 3. Aug. 1890, Søn af  
pensioneret Oversergent Poul Hansborg og Hustru Bodil, f. Hansen.

Realstudent. Latinprøve 1910. Efter lægevidenskabelig Embeds-eksamen Sommeren 1918 konstitueredes jeg som Kredslæge i Hads Lægekreds (Odder) Sept.-Nov. 1918. Derefter deltog jeg i nogle Maaneder som Læge ved de Allieredes Krigsfangetransporter, først i engelsk, senere i fransk Tjeneste.

Hjemkommen fra Frankrig begyndte jeg min egentlige Uddannelse, først som Kandidat paa en Række københavnske Hospitaler, senere som Reservelæge ved Blegdamshospitalet, Bispebjerg Hospital og Dronning Louises Børnehospital. Samtidig var jeg 3 Aar Reservelæge ved Søværnet og gjorde som saadan Tjeneste dels ved Hærens og Flaadens Epidemihospital, dels ved Marinehospitalet og Orlogsværftets Lægevagt. Var derefter et Par Aar Assistent ved Københavns medicinske Poliklinik. Endelig har jeg siden 1926 været Chef for den ene af Afdelingerne i Lægernes Centrallaboratorium i København.



Min Uddannelse var, med behørigt Hensyntagen til de andre Discipliner indenfor Faget, anlagt paa at blive Specialist i intern Medicin, og den resulterede 1. Jan. 1930 i en Udnævnelse til Overlæge ved St. Josephs Hospital i København, hvortil jeg ligeledes fornylig har flyttet min Konsultation (medicinske Sygdomme, særlig Mave-, Tarm- og Stofskiftesygdomme).

Foruden en Række Afhandlinger om forskellige medicinske Emner har jeg offentliggjort et større eksperimentelt Arbejde om »Guldets Forhold i Organismen ved intravenøs Indgift af nogle komplekse Guldforbindelser«, for hvilket jeg erhvervede den medicinske Doktorgrad 6. Juli 1929. Som et Kuriosum skal jeg anføre, at min Doktorering er forarbejdet af det Guld, som jeg gennem 2 Aar omhyggeligt opsamlede fra mine Tusinder af Analyser fra Patient- og Dyreforsøg efter Indgift af Sanocrysin, Solganal og andre komplekse Guld-salte.

Gift i København 25. Okt. 1913 med Ellen Poula Eltons, Datter af Grosserer Christian Eltons.



## POUL IVERSEN



Poul Iversen født i København 20. Nov. 1889, Søn af Manufakturhandler Fritz Henrik Richardt Iversen og Hustru Adelaide Victoria, f. Petersen.

Matematiker. Cand. med. Sommer 1915. Reserverlæge i Marinen 1916. Assistent paa Universitetets farmakol. Institut 1916—19. Siden da Hospitalsuddannelse paa forskellige Hospitaller i København. Overlæge i Aalborg (Amtssygehuset) Nov. 1930—Dec. 1931. Overlæge paa Kommunehosp. i København (VII. Afd.) Dec. 1931. Formand i Ordruppersamfundet 1932. I en Aarrække Censorsuppleant ved lægevidenskabelig Eksamen (Farmakologi). 1922—31 Sekretær i den permanente Farmakopeekommission.

Litterær Virksomhed: Foruden min Disputats 1918 har jeg skrevet en Række videnskabelige Arbejder i inden- og udenlandske Fagblade. Min særlige Interesse er eksperimentel klinisk Patologi og Fysiologi.

Gift i Skovshoved 30. Marts 1917 med Grace Anne Marie Akeleje Andersen, Datter af Direktør Mads Peter Andersen.

Mit Valg af Studiefag har noget af Tilfældighedens Præg. Hvorfor jeg blev Læge og ikke Ingeniør, ved jeg ærlig talt ikke. Jeg takker Forsynet. Efter at have taget 1. Del af med. Embedseksamen boede jeg nogle Aar paa Regensen, hvorfra jeg har de allerbedste Minder fra min Studietid. Jeg havde det Held at udgaa fra en Skole, der Manglerne tiltrods var saa særpræget, at den gav Eleverne noget med for Livet, noget man ikke kan læse sig til. Min Studentertid, 7 Aar, var lykkelige og sorgfri paa Grund af rundhaandede Universitetsstipendier. Kampen for Livet og Brødet, der derefter fulgte, faldt mig let, fordi jeg havde Heldet med mig. Samtlige mine Lærere, baade fra Studenteraarene og senere, med Professor, Dr. Johs. Bock i Spidsen mindes jeg altid med stor Taknemmelighed.

\* THERESE KOEFOED

Ingeborg Therese Koefoed født 3. Aug. 1888, Datter af Professor. Matematiker. Tandlægeeksamen 1918. Assistent i 3 Aar og siden 1921 praktiserende i Holte.

HARALD LEHMANN

Harald Homlebæk Lehmann født i Humlebæk 28. Juni 1889, Søn af Komponist Theodor Nicolaus Lehmann og Hustru Agnes Laura, f. Johannessen.

Realstudent. Latinprøve 1909. Cand. phil. s. A. Uddannet som Violoncellist. Organisteksamen fra Musikkonservatoriet 1926. Virkede i København som privat Musiklærer og spillede jævnlig Violoncel-Solo ved Radioudsendelser og Kirkekoncerter. Er nu Ejer af en lille Landejendom med Frugtplantage og Kontrollhønseri.

Ugift.

Hovedinteresse: Musik, specielt gammel Kirkemusik, og klassisk Violoncellitteratur.



V. PLATOU

Villy Platou født 9. Feb. 1890, Søn af Kontracheff Christian Platou og Hustru Magdalene, f. Schrøder Ewertz.

Matematiker. Cand. jur. Jan. 1914. By- og Birkefuldmægtig i Nykøbing Sj. og Dragsholm Birk 1. April 1914. By- og Herredsfuldmægtig i Storehedinge og Stevns-Faxe Herreder 1. Aug. 1916. Dommerfuldmægtig smst. 1. April 1920.

Gift i Storehedinge 28. April 1917 med Erna Gudrun Mathilde Oswald, Datter af Murermeister Mathias Oswald.



## PER ULRIK

Thorolf Benoni (kaldet Per) Hagemann Ulrik født i Vinding v. Vejle 28. Aug. 1890, Søn af Sognepræst Hans Hagemann og Hustru Thyra, f. Ulrik. Adoptivforældre: Forpagter Viggo Ulrik og Hustru Johanne, f. Lund.

Matematiker. Landbrugskandidat 1913. Uddannet som praktisk Landmand, senere efter længere Tids Sygdom overgaaet til Konsulentvirksomhed, først som Konsulent for Danmarks Fjerkræavlerforening, senere Oktober 1931 antaget som Konsulent under Statens Ægudvalg.



Staaende: Kayser, Kierkgard, Jacobsen, Rasmussen, Elvers, Becker.

Siddende: Hergel, Lorenzen, Maare, Wahl.

## EFTERSLÆGTSSKABETS SKOLE

### VALD. BECKER

Jens Valdemar Becker født i København 9. Marts 1889, Søn af Professor ved Landbohøjskolen Gotfred Abraham Becker og Hustru Ane Sophie, f. Nielsen.

Matematiker. Cand. med. Jan. 1916. Hospitalsuddannelse 1916—19. 2. Reservelæge ved Sindssygehospitalet ved Middelfart 1. Nov. 1919—1. Sept. 1921. Derefter indtil 1. Maj 1925 1. Reservelæge ved Odense Sygehus, medicinsk Afdeling. Embedslægeeksamen 1922. Anerkendelse som Specialist i intern Medicin 1924. Studierejse til Wien 1926 paa Th. Fincks Rejselegat. Kommunelæge (Maribo Amt) 1925



—27. Kredslæge for Vestmanhavn Lægekreds, Færøerne, siden 1. Juli 1927.

Gift i Fredericia 1923 med Johanne Marie Fournaise, Datter af Vognmand Jens Fournaise.

I mit første Studenteraar en Del privat Undervisning, dels som Timelærer ved Efterslægtsskabets Skole, dels i private Hjem. Senere hen under mit medicinske Studium Lægevikar, hvorved jeg foruden pecunia parata til Studiebrug erhvervede mig en Del praktisk Øvelse udi den ædle Lægekunst. Under Odenseopholdet modnedes Interessen for den offentlige Hygiejne, der resulterede i Absolveringen af Embedslægeeksamen 1922. Udover nogle videnskabelige Artikler i Ugeskrift for Læger har jeg forholdt mig tavs, ligesom jeg med Flid har undgaaet Hovedstaden.

### C. P. ELVERS



Carl Pedersen Elvers (Navneforandring 1912 fra Pedersen) født i København 20. Dec. 1890, Søn af Grosserer N. Pedersen og Hustru Caroline, f. Thaysen.

Realstudent. Cand. polyt., Bygningsingeniør 1913. Ansat ved Københavns Kommunes Vejs og Kloakanlæg 1913. Sekondløjtnant i Fæstningsartilleriet 1915. Ansat ved Gjentofte Kommunes Vejevæsen 1916. Ingeniør i Firmaet Christiani & Nielsen 1916. Overingeniør ved dette Firmas Hovedkontor i København 1923—29. Overingeniør ved Firmaets Datterselskab i Paris fra 1929. Har i Firmaet C. & N.'s Tjeneste særlig arbejdet med Konkurrenceprojektet til Broen mellem Aalborg og Nørresundby (1. Præmie 1921), Konkurrenceprojektet til Broen over Københavns Sydhavn (2. Præmie 1925), Anlægget af Siloen ved Aarhus Havn for Aarhus Oliemølle (1927), Projektet til Anlæg af en Tunnel under Københavns Havn, Bygning af den ny Havn i Cherbourg for den transatlantiske Trafik med tilhørende Banegaard, Bygning af Kajanlæg paa 32 m lange Pæle i St. Nazaire

og Bygning af Broen over Lot-Floden ved Castelmoron (Spændvidde 145 m). Var Medlem af Gentofte Kommunes Hjælpekasse 1925—29.

Gift i Charlottenlund 15. Juli 1915 med Ayoë Schiøth, Datter af Snedkermester Peter Frederik Vilhelm Schiøth.

### K. PLESNER JACOBSEN

Knud Plesner Jacobsen født i København 10. April 1891, Søn af Malermester E. Plesner Jacobsen og Hustru Karen, f. Petersen.

Matematiker. Intendant, Fuldmægtig i Hovedrevisoraterne i Finansministeriet.

Gift paa Frederiksberg 27. Marts 1917 med Charlotte Schmidt, Datter af fhv. Proprietær J. Schmidt.

### HENNING HERGEL

Frederik Henning Hergel (Navneforandring fra Jørgensen) født i København 15. Febr. 1891.

Sproglig. Juridiske og nationaløkonomiske Studier. Journalistik (Forsikringsfagblad, Dagbladet »Børsen«). Ansættelse i Udenrigsministeriets Pressebureau. Senere indtraadt i den almindelige Udenrigstjeneste. Har været udsendt som 2. Legationssekretær i London, Vicekonsul og fg. Generalkonsul i Montreal. For Tiden knyttet til Danmarks faste Delegation ved Folkeforbundet.



Gift i England 29. April 1922 med Violet Gwynedd Arnold, Datter af Professor Edw. Vernon Arnold.

### E. KAYSER

Erik Ejvind Kayser født i København 2. Feb. 1891, Søn af afd. Ingeniør, cand. polyt., Direktør for Københavns Brandforsikring, Folketingsmand Olaf Wilhelm Kayser og Hustru Nanna, f. Monrad.



Matematiker. Cand. phil. 1909. Cand. polyt., Bygningsingeniør 1914. Efter endt Studium arbejdede jeg i Aarene 1914—16 i Ingeniørfirmaerne Saabye & Lerche og Philip Petersen & Arvid Holm, fortrinsvis ved Fuldførelsesarbejder ved Københavns Personbanegaard og Boulevardbanen. Jeg fortsatte hos Ingeniørfirmaet Philip Petersen & Arvid Holm 1916—25, og de betydeligste Arbejder, jeg ledede i denne Aarrække, var: Udvidelserne af Hellerup Station og Anlæg af Dobbeltsporet Charlottenlund—Klampenborg for D. S. B. med en Del dertil sluttende Arbejder for Gentofte Kommune ved Sløjfningen af Christiansholms Fæstningsværker m. m.; Landvindingen paa Islands Brygge Syd for Soyakagefabrikken med Udførelse af det 600 m lange Havnebassin, et af de største Arbejder, der udførtes af Københavns Havnevæsen i Kriseperioden 1917—19; Ledelsen af de store Brunkulsarbejder ved Statens Brunkulsleje og Fasterholt Brunkulsleje 1919—21; Flytningen af Frederikssunds Station og Udførelsen af Banedæmningen for Broen over Isefjorden for Hvalsø—Frederikssund—Hillerød-Banen 1921—24. Etablerede eget Ingeniør- og Entreprenørfirma A. & E. Kayser 1925 og udførte i Aarene 1925—27 Dobbeltsporet Brørup—Holsted, Vejomlægningerne for Alssundbroen i Sønderborg, en Del af Fredericia Stations Udvidelse, nogle Vejarbejder for Frederiksberg og Gentofte Kommuner o. s. v. — Overingeniør for det tyrkiske Baneanlæg Ankara-Eregli 1927—33. Direktør for det transpersiske Baneanlæg 1933. Begge sidstnævnte Anlæg udført af den dansk-svenske Gruppe. Medlem af Dansk Ingeniørforening og Dansk Entreprenørforening. Medlem af Repræsentantskabet i Københavns Brandforsikring.

Gift i København 5. Feb. 1916 med Kitty Elling Jensen, Datter af Assuranceinspektør Jens Peter Jensen.

Som personlig Udtalelse om mit Liv og Arbejde fremhæves den Glæde, det har været for mig at være Ingeniør, cand. polyt., i tredje Slægtled i en Slægt, der ved sin Aktivitet har været til Gavn for Danmark, og som Dansker har jeg kunnet glæde mig over det gode Renommé, danske Ingeniører har overalt i Udlandet.

## K. KIERKGAARD

Kai Norton Kierkgaard født i København 27. Sept. 1889, Søn af Sagfører Norton Valdemar Kierkgaard og Hustru Ane Helene, f. Lund.

Realstudent. Forstkandidat 1915. Trainkonstabel, Kornet, Sekondløjtnant 1915—17. Forstassistent under Statsskovvæsenet med Tjeneste ved Statens forstlige Forsøgsvæsen 1917—20, ved Sønderborg Skovdistrikt 1920—23. Skovrider for Palsgaard Statsskovdistrikt siden 1923. Studierejser i Holland og Tyskland 1928, i Norge 1930, i Sverige 1931. Tilsyn med Kongsø Plantage og Palsgaard Gods' Skove siden 1928. Medlem af Repræsentantskabet for Dansk Skovforening siden 1931, af Repræsentantskabet for Det danske Hedeselskab siden 1932 og Statens forstlige Forsøgskommission siden 1933.



Efter at jeg i 1908 og 1909 var kommet til Erkendelse af, at mit Virkefelt maatte ligge i nær Tilknytning til den frie Natur, valgte jeg Skovbruget som Studium, og jeg er min nu afdøde Fader taknemmelig, fordi han — skønt jeg allerede da var begyndt at studere til Polytekniker — alligevel tillod Overgangen og paa enhver Maade støttede og hjalp mig lige til sin Død. Jeg har aldrig fortrudt, at jeg valgte Skovbruget, og ser jeg tilbage paa de svundne 25 Aar, ser jeg for mig en lang, ubrudt Kæde af fornøjeligt, lykkeligt og interessant Arbejde mellem raske og kække Folk.

## SVEND LORENZEN

Svend-Aage Axel Lorenzen født i København 7. Dec. 1890, Søn af afdøde Toldkontrollør August Heinrich Lorenzen og Hustru Albine Anine, f. Bokkenheuser.

Sproglig. Ansat i A S Grøn & Witzke fra 1. Okt. 1908 til 31. Jan. 1918. Kontorchef i Forsikringsaktieselskabet Continental indtil 31.



Okt. 1918. Adm. Direktør i Reassurance-Aktieselskabet »Pax« til Selskabets Ophør i 1923. Gik derefter over til Handelsvirksomhed og har siden drevet En-gros Forretning i Piber, Rygeartikler m. m.

Gift i København 19. Juli 1925 med Johanne Martine Ankerstjerne Christensen, Datter af Bagermester N. Ankerstjerne Christensen.

## N. MAARE



Niels Kristian Henry Hansen Maare født i København 11. Aug. 1890, Søn af Trykkeribestyrer Niels Christian Hansen Maare og Hustru Olga Juliette Albertine, f. Hansen.

Realstudent. Gennemgaaet Hærens Officersskoles næstældste Klasse 1909—11. Premierløjtnant i Ingeniørkorpset 20. Okt. 1911. Hærens Officersskoles ældste Klasse, Ingeniørklassen 1918—20. Medlem af Ingeniørforeningen 30. Okt. 1920. Adjutant hos Generalinspektøren for Ingeniørtropperne 1920—22. Kaptajn af Ingeniørkorpset 1. Juni 1921. Chef for 2. Bygningsdistrikt 1922—30. Lærer i Projektionstegning i Officersskolens Specialklassens vaabentekniske Kursus og Ingeniørkursus 1923—32. Lærer i Fysik i Officersskolens Officiantsklasse 1923—30. Lærer i Projektionstegning i Officersskolens Officersklasse siden 1924. Lærer i Bygningsteknik i Officersskolens Specialklassens Ingeniørkursus siden 1931. Bestyrer af Bygningsvæsenet paa Hærens Krudtværk siden 1927. Chef for 1. Ingeniørkompagni 1930. Værge for Frederiksberg Slotskirke 1932. Studierejser til Sverige 1923, Frankrig, Holland, Belgien 1927, Nordtyskland 1930, Belgien 1930, Schweiz 1931 og Sverige 1932.

R. af Dbg. (1930), D. M. (1932), N. St. O. 3<sup>i</sup> (1928), N. O. N. 4. (1929), S. Sv. 3<sup>i</sup> (1932).

Gift i København 22. Okt. 1916 med Jacoba Anna Johanne Olsen, Datter af Slagtermester Herluf Olsen.

Mit Arbejde vil fremgaa af det foran anførte. Foruden almindelig militær Ingeniørteknik — som Chef for 1. Ingeniørkompagni specielt

Sprængteknik — har i de forløbne Aar militær Bygningsteknik og Bygningsadministration haft min særlige Interesse. Af specielle Op-gaver som Chef for 2. Bygningsdistrikt skal anføres Restaureringen af Frederiksberg Slot 1927—33 og navnlig Rekonstruktionen og Re-staureringen af Frederiksberg Slotskirke, bygget 1708 og benyttet som saadan indtil 1868, derefter anvendt som Bibliotek indtil 1928. Re-staureringen afsluttet og Kirken genindviet 24. Jan. 1932. Mine Stu-diarejser har haft til Formaal dels at udvide mit Kendskab til mili-tær Bygningsteknik og Bygningsadministration, dels — som Lærer i Bygningsteknik for Specialklassens Ingeniørkursus — at følge Ud-viklingen indenfor Materielprøvningens og almindelige Husbygnings-konstruktioners (specielt armeret Betons) Omraader.

### G. RASMUSSEN

Rasmus Kristian Georg Rasmussen født i Kolind 3. Aug. 1889, Søn af Buntmager Rasmus Rasmussen og Hustru Kirstine Maren, f. Jen-sen.

Matematiker. Cand. phil. 1909. Cand. polyt., Bygningsingeniør 1914. Militærtjeneste, Løjtnant ved Ingeniørregimentet 1914—16. Assi-sterende Ingeniør ved Gentofte Kommunes In-geniørkontor 1916—19. Ledende Ingeniør ved Bygningen af »Tegholmen« i Københavns Syd-havn 1919—20. Ingeniør i hollandsk-indisk Statstjeneste (Java og navnlig Sumatra). Salgsingeniør ved A/S »Vølund« 1923—24. Selv-stændig Handelsvirksomhed siden 1924. Forretningsfører for »Nord-jydsk Motorklub« og »K. D. A. K.«s Filialkontor 1926—28. Medlem af Bestyrelsen for disse Klubber 1928—31.

Gift i Søllerød 1917. Skilt i 1923.

Personlig Udtalelse: Ingeniørens Gerning er et særlig utaknem-ligt Erhverv i et demokratisk Samfund. Særlig Interesse: Maler-kunst.



## G. WAHL

Gunnar Wahl født i København 21. Sept. 1889, Søn af Fabrikant August Louis Tores Wahl og Hustru Thora Camilla, f. Jürgensen.

Matematiker. Cand. jur. Juni 1916. Fuldmægtig hos Højesterets-  
sagfører F. Asmussen og Overretssagfører H. Hindenburg. Overrets-  
sagfører i København 6. Sept. 1919. Siden da praktiseret dersteds.  
Ugift.



Staaende: Gad, Trock-Jansen, Schram, Papsøe, Madsen, Høyrup, Hultin Hansen,  
Rosenberg, Møllerup Thomsen.

Siddende: Møller, Raaschou, Dahlerup, Halberg, Rørdam, Blom, Sølling-Jørgensen.

## ØSTERSØGADES LATIN- OG REALSKOLE

CARL GAD

Carl Gad født i Øster Nykirke 20 Marts 1890, Søn af Sognepræst Aage Gad og Hustru Anna Sophie, f. Gad.

Sproglig. Begyndte som Theolog — følgende fem Slægtleds Tradition — men opgav det efter et Aars Forløb og studerede derefter almindelig og sammenlignende Litteraturhistorie med Hovedinteresse for Litteraturen som Udtryk for Aandslivets skiftende Strømninger. Studieophold i München og Uppsala. Magisterkonferens Marts 1914.

Begyndte som Litteraturanmelder 1913 og skrev i de følgende 15 Aar et stort Antal Dagblads- og Tidsskriftartikler om litterære Em-



ner og Tidens forskellige Problemer. Boede i England og Tyskland 1914—15 og atter i Tyskland 1919—20 som Kronikkorrespondent til »Politiken« og andre skandinaviske Blade. Redigerede Tidsskriftet Litteraturen 1918—21. Har udgivet forskellige Bøger, som alle behandler Spørgsmaal vedrørende Tidens Selv erkendelse: Overgangstider (1916), Johan Bojer (1917), Styrkede Guder (1920), Er vor Kultur dødsdømt? (Oswald Spenglers Undergangs teori) (1923), Omkring Kulturkrisen (1929). Oversat de fleste af Jakob Wassermanns Romaner samt adskillige andre Bøger fra Tysk, Engelsk og Svensk.

Ved Siden af de litterære Interesser gjorde de pædagogiske sig tidligt gældende, og det er i Tidens Løb disse sidste, som er blevet de dominerende. Lærervirksomheden begyndte ved Østersøgades Gymnasium 1911 og fortsattes der — afbrudt af Udenlandsrejser — til 1918. Efter Redaktørperioden optoges Skolearbejdet atter i 1922, dennegang ved N. Zahles og Ingrid Jespersens Skoler. Lektor 1924. 1927 kaldet til en nyoprettet Stilling som Lektor i dansk Sprog og Litteratur ved Universitetet i Berlin. Studerede der bl. a. moderne Skoleformer, men savnede mit eget Skolearbejde og vendte efter 1½ Aars Forløb tilbage for sammen med min Kone at overtage Ledelsen af Ingrid Jespersens Skole. Udnævntes til Rektor for denne 1930. Har i Løbet af de senere Aar udgivet 8 Skolebøger til Brug for Tyskundervisningen.

Gift i København 17. April 1916 med mag. art. Lily Riise, Datter af Generalkommissær, fhv. Fotograf Frederik Riise.

### VIGGO HALBERG

Viggo Halberg født 13. Juli 1890, Søn af Overlæge i Søværnet Frants Halberg og Hustru Ellen, f. Gad.

Sproglig. 1913—15 Skibslæge paa Skoleskibet »Viking« paa dets sidste Rejse som rigtigt Skoleskib (Sydamerika, Italien, Korsica). Cand. med. Vinteren 1918. Underlæge og Reservelæge i Hæren Aug.

1918—April 1919. Læge i Russerlejren ved Hald  
Sept. 1919—Marts 1920. Derefter fleraarig Ho-  
spitalsuddannelse. Specialistanerkendelse i Hud-  
og Kønssygdomme Febr. 1932. 2. Assistent paa  
Finsens Lysinstitut, dermatologisk Afdl., fra  
Nov. 1930, 1. Assistent fra Dec. 1932.

Har skrevet enkelte videnskabelige Artikler  
i Hospitalstidende og Ugeskrift for Læger om  
dermatologiske Emner. — Ugift.



### SV. HULTIN HANSEN

Svend Bøegh Hultin Hansen født i Køben-  
havn 7. Aug. 1890, Søn af Ekspeditionschef i  
Skattedirektoratet, cand. jur. Oluf Hultin Han-  
sen og Hustru Anna, f. Bøegh.

Sproglig. Tog juridisk Embedseksamens 1.  
Del. Studierejser til Udlandet.

Cand. theol. Sommeren 1924. Biblioteksud-  
dannelse paa Universitetsbiblioteket i Køben-  
havn. Sognepræst i Ulsø-Øster Egede i Ros-  
kilde Stift 1926. — Ugift.



### H. SØLLING-JØRGENSEN

Helge Sølling-Jørgensen født i København  
15. Juli 1890, Søn af Overretssagfører Lauritz  
Jørgensen og Hustru Hertha Nicoline, f. Søl-  
ling.

Sproglig. Cand. jur. Juni 1921. Sagfører i Kø-  
benhavn 9. Juni 1927.

Gift i Søllerød 12. Okt. 1928 med Inger Ag-  
nethe Lohmann, Datter af afdøde Direktør  
Emil Lohmann.



## C. M. ROSENBERG



Carl Michael Rosenberg, født i København 1. Okt. 1890, Søn af Grosserer Carl Valdemar Rosenberg og Hustru Julie Emma, f. Dahl.

Sproglig. Cand. mag. (Klassisk Filologi og Dansk) 1914. Siden 1909 ansat ved Østersøgades Gymnasium (Adjunkt 1919, Lektor 1922). Fra 1926 desuden Lærer i elementært Græsk ved Københavns Universitet. Har endvidere undervist ved Adlers Skole 1915—18, ved Ingwersen og Ellbrechts 1915—33 og ved Zahles

Seminarium 1929—30. Medlem af Eksamenskommissionen for Studentereksamen siden 1925, af Opgavekommissionen for Studentereksamen siden 1928. Medlem af Bestyrelsen for Filologisk-historisk Samfund siden 1919 og af Dansk Skolescenes Repræsentantskab siden 1930.

Litterær Virksomhed: »Studier over Oehlenschlägers Hakon Jarl« 1924; Skoleudgaver af Plinius (1923) og »Hakon Jarl« (1924). Tekst-kritisk Paralleludgave af »Hakon Jarl«, 1928. Romersk Digtning (Gyldendals Bibliotek, Bd. 4; 1929).

Ugift.

## PAUL MOLLERUP-THOMSEN



Paul Thomas Mollerup-Thomsen født i Nørup paa Fyen 8. April 1891, Søn af Sognepræst Thomas Thomsen, Randers, og Hustru, f. Mollerup. — Død 1926.

Sproglig. Studerede oprindelig Medicin, men opgav Studierne og gik over i praktisk Virksomhed. Var i en Aarrække ansat i Kgl. octr. Sø-Assurance Co. Rejste som dette Selskabs Repræsentant til Warszawa, hvor han ansattes i Warschauer Versicherungs Gesellschaft; ef-

ter nogle Aars Forløb blev han Direktør og Leder af Selskabets

Søforsikringsafdeling. Var ved sin Død Selskabets Repræsentant i Danzig, hvor han desuden drev egen Forsikringsvirksomhed.

Var en af Spejderbevægelsens Pionerer.

Ugift.

### KNUD TROCK-JANSEN

Knud Trock-Jansen født i København 19. Jan. 1889, Søn af Kommunalæge Peter Hermann Gottlieb Trock-Jansen og Hustru Christiane Augusta, f. Carøe.

Sproglig. Cand. phil. 1909. Assistent under Københavns Magistrat siden 1914. Kasserer i Grundejerforeningen for Hellebæk og Omegn.

Gift i Hellebæk 9. Sept. 1922 med Ulla Marie Hostrup Foss, Datter af Vinhandler Vilhelm Foss.



### E. BLOM

Eli Wismer Blom født i København 2. April 1889, Søn af Kontorchef ved Frederiksberg Gasværk Frederik Blom og Hustru Johanne Blom, f. Wismer.

Matematiker. Cand. phil. Juni 1909. Studerede først Medicin, derefter ansat i Privatbanken fra Jan. 1913. Var Kasserer i Privatbankens Frederiksberg Afd. fra 1916 til 1. Maj 1929, da jeg blev pensioneret paa Grund af Bankens nødtvungne Personalereduktion. Tegner nu Assurancer til Hafnia og Danske Phønix.

Gift med Rigmor Kock, Datter af Vognmand Joh. Kock, Nakskov.

Jeg fortryder stærkt, at jeg ikke fortsatte med Medicinen, men gik ind i en Virksomhed, hvor jeg, efter at have givet mine bedste Aar, i en altfor ung Alder blev pensioneret.





## AAGE DAHLERUP

Aage Mac Dougall Dahlerup født i København 30. Nov. 1890, Søn af Forstander Vilhelm Dahlerup og Hustru, f. Holm. — Død 14. Dec. 1918.

Matematiker. Cand. jur. 1914. Derefter Skuespiller.

## \*S. V. HØYRUP

Svend Vilhelm Høyrup født i København 16. Okt. 1890, Søn af Grosserer J. M. C. Høyrup og Hustru, f. Schmidt.

Matematiker. Cand. polyt., Fabrikingeniør 1914. Manuduktør.

## TH. MADSEN



Lauritz Thorkild Schouboe Madsen født i København 17. Aug. 1890, Søn af Oberstløjtnant, Overvejsinspektør Lauritz Adolph Madsen og Hustru Dorthea Sophie Elisabeth Suhr, f. Schouboe.

Matematiker. Cand. phil. 1909. Cand. polyt., Fabrikingeniør 1914. Blev efter en kortere Ansættelse i Dansk Svovlsyre- og Superphosphatfabrik ansat som Laboratorieforstander ved Teknologisk Institut, hvor jeg har virket siden. Dr. techn. 1930.

Litterær Virksomhed: Forskellige Lærebøger for Haandværkere o. lg., Doktorafhandling: Studies in the detergent action and surface activity of soap solutions.

Gift paa Frederiksberg 23. Juni 1916 med Helga Inger Else Marie Paustian, Datter af Tegelærer Carl Oscar Heinrich Paustian.

Det er ikke saa helt let at skrive noget fornuftigt om sig selv, — lad mig derfor indskrænke mig til at sige, at jeg er glad for mit Arbejde, og at jeg har haft megen Glæde af den Musik — navnlig

Kvartetspil<sup>♠</sup>, som jeg begyndte paa i Studenteraarene, en Interesse, som deles af min Kone. Udover den interesserer jeg mig for min Have og saa naturligvis for Opdragelsen af mine 3 Pigebørn. Jeg glæder mig nu til at se, hvordan I andre ser ud.

### P. A. MØLLER

Poul Arne Møller født i København 15. Maj 1890, Søn af Architect, Stadsbygmester i København Axel Møller og Hustru Anna, f. Christensen.

Matematiker. Cand. phil. 1909. Cand. polyt., Fabrikingeniør 1915. Assistent ved Danmarks geologiske Undersøgelse 1912. Ansat ved Statsprøveanstalten 1915. Ingeniør ved A.S. De danske Sukkerfabrikker 1915, ved Maribo Sukkerfabrik 1915—16 og ved Raffinaderiet Phønix, København, 1916—19. Ingeniør ved Stege Sukkerfabrik siden 1919.

Gift i København 2. Juni 1917 med Jane Robina Fenger, Datter af Ingeniør Evald Fenger.



### O. PAPSØE

Svend Oscar Kristian Papsøe født i Kolding 24. Dec. 1890, Søn af Prokurist Christian Papsøe og Hustru Emilie, f. Thilo.

Matematiker. Cand. phil. 1909. Cand. polyt., Bygningsingeniør 1914. Ansat som Ekstraingeniør ved De danske Statsbaner ved 2. Banekreds, Fredericia, 1914. Ingeniørassistent 1917. Tilsynsførende Ingeniør ved Anlægget af Banerne Skjern—Videbæk og Brande—Funder 1917—20. Baneingeniør i Struer 1920. Leder af 15. Banesektion i Aabenraa siden 1926. Udnævnt til Baneingeniør af 1. Grad 1933.



Gift i København 8. Juni 1917 med Inger Agnethe Reinhardt, Datter af Kontorchef i Overformynderiet Erik Viggo Reinhardt.

#### V. RAASCHOU

Villiam Raaschou født i København 20. Jan. 1891, Søn af Overlæge Carl Emil Raaschou og Hustru Agnes, f. Blicher.

Matematiker. Cand. polyt., Bygningsingeniør 1914. Militærtjeneste 1914—16. Ingeniør ved Firmaet Christiani & Nielsen's Arbejdspladser i Udlandet (Rusland, Sverige og Frankrig) siden 1916.

Gift i Tjæreby ved Skelskør 22. Nov. 1918 med Amalie Elise Mogensen, Datter af Forpagter Per Mogensen.

#### S. RØRDAM



Svend Rørdam født i København 3. Jan. 1890, Søn af Professor, Dr. phil. Kristian Rørdam og Hustru Astrid, f. Rørdam.

Matematiker. Cand. polyt., Fabrikingeniør 1914. Chef-Kemiker ved Tunnel Portland Cement Co., Essex, England 1914—18. Works Manager ved White's South African Cement Co., Orange Free State, S. A., 1918—22. Driftsingeniør ved Port Kunda Cement Fabrik, Estland, 1922—24. Chef-Kemiker & Research Engineer ved Cowham Engineering Co., Chicago, Ill., med tilhørende Cement Fabriker i Michigan, Kansas, Florida og Tennessee, U. S. A., siden 1926.

Gift i København 5. Jan. 1925 med Edith Frances, f. Horncastle, Datter af Arthur Horncastle Esq.

#### PEDER SCHRAM

Peder William Schram født i København 28. Dec. 1889, Søn af Politiaffluent Carl Vilhelm Schram og Hustru Sophie Izardine, f. Pedersen. — Død i Helsingborg 14. Maj 1926.

Matematiker. Discipel paa Hofapoteket, København, 1908—11. Exam. pharm. 1911. Cand. phil. 1912. Cand. pharm. 1913. Medhjælper paa Løve-Apoteket, København, 1915—21. Direktør for Aktiebolaget Leo, Helsingborg, 1921—26.

Udgav 1924 Stamtavle over den danske Gren af Slægten Schram.

Gift paa Frederiksberg 19. Aug. 1921 med Bodil Leonore Borchersen, Datter af Bankdirektør, Sagfører, Godsforvalter Jørgen Borchersen.





Staaende: Friis, Bendix, Neergaard, Predbjørn, Germundsson, Dragsted.  
Siddende: Christensen, Albeck, Hansen, Gammeltoft.

## G A M M E L H O L M S S K O L E

### CARL F. ALBECK



Carl Friederich Albeck født i Neumünster 11. Aug. 1889, Søn af Grosserer Viggo Albeck og Hustru Dorothea, f. Kracht.

Matematiker. Cand. jur. 1915. Assistent i Marineministeriet 1. Juli 1917. Sekretær i Finansministeriet 1. Juli 1919. Samtidig Sagførerfuldmægtig i København. Sagførerbestalling 11. Maj 1920 (dep.). Efter min Fader, Grosserer Viggo Albecks Død i Nov. 1923 søgte jeg fra 1. Jan. 1924 Orlov fra Finansministeriet for at

afvikle min Faders Forretning. Herved fik jeg mere Lyst til Handelen, søgte og fik derfor i Aug. 1926 Afsked fra Ministeriet og løste samtidig Grossererborgerskab.

Revisor i Hørsholm Kommunes Grundejerforening.  
Ugift.

### AAGE H. BENDIX

Aage Hans Bendix født i København 29. Sept. 1890, Søn af Grosserer Martin Bendix og Hustru Emmy, f. Philipson.

Sproglig. Cand. phil. Fleraarigt Ophold i Sverige, Finland, Rusland og Tyskland. Direktør for Fabriken »Noma« A/S 1913—14. Af-tjent Værnepligt under Krigen i 3 Aar, Sekond-løjtnant. Direktør for A/S »U. S. A. Import« fra 1917—1919. Grossererborgerskab 1919. Ene-indehaver af Firma: K. Juel Steffensen & Co fra 1921.



Gift i København 5. Sept. 1918 med Inger Goldschmidt, Datter af Direktør Ivar B. Goldschmidt.

### \*CHR. CHRISTENSEN

Rasmus Rask Christian Christensen født i København 4. Marts 1890, Søn af Adjunkt Rasmus Christensen og Hustru Dorthea, f. Nielsen.

Matematiker. Cand. jur. Juni 1915. Assistent (Sekretær) i Justitsministeriet 1. Juli 1915. Tillige Sekretær i Overformynderiet 1. Nov. 1921. Bestyrer af Kontoret for Registrering af tinglæste Ægtepagter 1. Nov. 1923. Fuldmægtig i Justitsministeriet 1. April 1925. Kontorchef i Direktoratet for Fængselsvæsenet 1. April 1927. Dommer i Københavns Byret 1. Juni 1930.

Gift 1919 med cand. polit. Sophie Dorthea Grønnegaard, Datter af Forpagter M. L. Grønnegaard.

## F. DRAGSTED



Arent Lauritz Frants Dragsted født i København 30. Maj 1890, Søn af Hofjuvelerer, Hofguldsmed Alfred Bertel Constantin Dragsted og Hustru Anna Magdalene, f. Steenbeck.

Matematiker. Cand. jur. Jan. 1914. Overretssagfører i København 11. Dec. 1917.

Gift i København 25. Febr. 1917 med Ingrid Minna Hansen-Raun, Datter af Kaptajn i Ø. K. Oscar Niels Christoffer Hansen-Raun.

## \*ULRIK CHR. FRIIS

Ulrik Christian Friis født i København 28. Maj 1890, Søn af Overformynder Michael Petersen Friis og Hustru Thora, f. Hee.

Sproglig. Cand. jur. Juni 1916. Sekretær i Indenrigsministeriet. Fuldmægtig smst. 1928, Ekspeditionssekretær 1. Nov. 1932. Konst. Amtmand i Svendborg 1. Juli 1933.

Gift 1920 med Carla Petersen, Datter af Grosserer V. Petersen.

## CARL GAMMELTOFT



Carl Christian Gammeltoft født i København 26. April 1890, Søn af Konferensraad, Direktør Carl Christian Gammeltoft og Hustru, f. Herforth.

Sproglig. Ansat i De danske Sukkerfabrikker 1908—11. I Hamburg, London, New York 1911—16. Underdirektør i De danske Sukkerfabrikker 1916. Direktør 1919. Medlem af Sø- og Handelsretten fra 1927. Medlem af Grosserer-Societetets Repræsentantskab.

Gift 1) 14. Nov. 1917 med Sonja Torp, død 1925, Datter af Professor Carl Torp, 2) 24. Nov. 1930 med Grete Zøylner, Datter af Grosserer Carl Zøylner.

## ERIK GERMUNDSSON

Erik Peter Johan Germundsson (tidligere Germundsen, ændret i Henh. t. Farfaderens Daabsattest til Germundsson) født i Aarhus 27. Marts 1890, Søn af Kaptajn Peter August Germundsson og Hustru Anna Dagmar, f. Jørgensen.

Matematiker. Afgangseksamen fra Officersskolens næstældste Klasse Marts 1911. Udnævnt til Premierløjtnant i Artilleriet Okt. s. A. Garnison i Aarhus Maj 1912—Oktober 1918. Afgangseksamen fra Officersskolens ældste Klasse Jan. 1920. Afskediget efter Ansøgning fra Hærens Linie og udnævnt til Kaptajn i Reserven Aug. 1924. Medindehaver af Firmaet »Testudo« — Skandinavisk Medicinal-Import.

Gift i Humlebæk 15. Maj 1925 med Else Lilly Sigrid Nielsen, Datter af Bygmester, Justitsraad Anders Nielsen.



## JUL. HANSEN

Julius Hansen født i København 29. Sept. 1889, Søn af Skomagermester Christian Lauritz Hansen og Hustru Jenny Marie Christine, f. Jensen.

Matematiker. Cand. phil. 1909. Cand. polyt., Bygningsingeniør 1914. Rejst til U. S. A. 1914. Ansat hos Babcoch & Wilcox, Bayonne, N. J. County Engineer i Minnesota 1915. Brobygning i Mexico og Texas 1916. Construction Engineer ved Newport Mining Co., ironwood,





Mich., 1917. Amerikansk Soldat, Sergent Major, Texas 1918. Construction Engineer hos Coppers Co., Pittsburgh (Gasværker) 1919—20. Driftsingeniør ved Valby Gasværk, København, 1920—30. Chef for Gasværkernes Ingeniørkontor i København fra 1930. Formand for Eksamenskommissionen for Gas- og Vandmestre i København. Gift i U. S. A. 15. Sept. 1917 med Louise Richmond Upton, Datter af Bogforlægger Cassius C. Upton.

### AAGE NEERGAARD

Aage Einar Schwartz Neergaard født i København 16. Marts 1890, Søn af fhv. Navigationsdirektør Carl David Neergaard og Hustru Marie, f. Schwartz.



Matematiker. Cand. jur. Juni 1915. Overretssagfører i København 8. Marts 1919. Siden 1921 desuden Lærer i Søret ved Københavns Navigationsskole.

Har for Søfartsministeriet udarbejdet »Lærebog i Søret« til Brug ved Navigations-skolerne.

Gift i København 1. Juni 1918 med Ebba Margrethe Oswald, Datter af nu afdøde Murermester M. Oswald.

### VALD. PREDBJØRN

Valdemar Juscheck Predbjørn født 21. Febr. 1889, Søn af Skibsfører Predbjørn.

Sproglig. Begyndte at studere Medicin, men gik snart over til at blive praktisk Forretningsmand og har som saadan bl. a. haft en betydelig Virksomhed i Rusland, men den brød sammen under Revolutionen.



Staaende: Bentzon, Erslev, Skjerbæk, Hannover=Cohen.  
Siddende: Wulff, Brücker, Halberstadt, Jensen.

# S L O M A N N S S K O L E

## JOHAN HANNOVER=COHEN

Johan Hannover=Cohen født i København 15. Maj 1891, Søn af Varemægler, Borgerrepræsentant Just Egmont Cohen og Hustru Fanny, f. Hannover. — Død 4. Juni 1932.

Sproglig. Cand. phil. 1909. Pianist. Spillede først Cello hos Prof. Rüdinger og Ernst Høeberg. Dernæst studerede han Sang hos Operasanger Lincke for tilsidst helt at hellige sig Klaveret som Elev bl. a. af Racklev og Eisenberger. Studerede ogsaa i Berlin. Har givet adskillige Koncerter. Medlem af Bestyrelsen for Solistforbundet. Dirigent for Damekoret H. C. og for Musikforeningen »Pro-



gres«. Medlem af Bestyrelsen for Den gensidige kvindelige Hjælpeforening. Medstifter af og Formand for »Jødisk Ungdom«. Æresmedlem af Foreningen »Brasiliens Venner«. Organist i det mosaiske Troessamfund. — Ugift.

### ERIK ERSLEV



Erik Valdemar Erslev født i København 2. Sept. 1890, Søn af afd. Rigsarkivar Kr. Erslev og Hustru Augusta, f. Erslev. — Død i Shanghai 25. April 1918.  
Sproglig.

### TAGE HALBERSTADT



Tage Halberstadt født i København 11. Jan. 1891, Søn af Læge Hugo Halberstadt og Hustru Agnes, f. Trier. — Død i København 17. Juli 1930.

Sproglig. Studerede til at begynde med Jura, uddannede sig senere til Journalist. Først ved »Venstres Folkeblad« hos Redaktør Bransager i Ringsted og dernæst ved flere Provsblade. Ansættelse ved »Politiken« 1917. 2. Redaktionssekretær 1927. Hans vigtigste Omraader var Sporten og Retsstoffet. Af den store Offentlighed blev han kendt som Radiospeaker ved større Sportsbegivenheder.

Gift i København 21. Juli 1918 med Grethe Hau, Datter af Bogtrykker August Christensen Hau.

## NIELS JENSEN

Niels Joachim Jensen født i København 2. Marts 1890, Søn af Detailhandler Jens Peter Jensen og Hustru Vilhelmine, f. Wendt.

Sproglig. Cand. jur. 1914. Overretssagfører 1917. Ansat i Kjøbenhavns Handelsbanks Gammeltorv Afdeling 1915. Direktør for Jydsk Handels- og Landbrugsbank, Aarhus, 1921.

Medlem af Bestyrelsen for A/S Østjydske Bryggerier 1925. Medlem af Bestyrelsen for A/S Det danske Trælastkompagni 1928. Formand for Økonomiudvalget i Studenterforeningen i Aarhus.

Gift i Aarhus 29. April 1932 med Inger Angelique Matzen, Datter af Direktør, Grosserer F. C. Matzen.



## J. C. JACOBSEN

Jacob Christian Jacobsen født i Møgeltønder 18. Marts 1890, Søn af Gaardejer Jacob Christian Jacobsen og Hustru Gedske, f. Klindt.

Sproglig. Cand. polit. Jan. 1913. Assistent i Statistisk Departement 1. April 1913. Sekretær i Kontoret for dansk Udenrigshandel 1917—1918. En Aarrække i praktisk Virksomhed (Grosserer). Nu Redaktør og Medarbejder ved en Række Tidsskrifter og Dagblade.

Har skrevet forskellige Afhandlinger om nationaløkonomiske Emner, herunder særlig Trafikspørgsmaal (Jernbaner og Automobiler). Ugift.

## P. G. K. BENTZON

Povl Georg Kobierski Bentzon født i København 22. Febr. 1891, Søn af Etatsraad, Landinspektør, cand. polyt. Povl Bentzon og Hustru Harriet Vilhelmine, f. Drachmann.



Cand. med. Sommeren 1914. Hospitalsuddannelse i København og Randers. Speciale: Ortopædi. Medindehaver af den af H. C. Slomann stiftede ortopædiske Privatlinik i København 1922. Overtog Klinikken 1926. Dr. med. 1922 (Fødselslammelser). Formand for For. af yngre Læger 1919—20. Generalsekretær i Nordisk ortopædisk Forening 1925—31. Medlem af Alm. dansk Lægeforenings Hovedbestyrelse 1926—29. Redaktør af Acta ortopædica scandinavica siden 1930. Formand for Københavns fotografiske Amatørklub 1931—33.

Gift i Hellerup 16. Maj 1917 med cand. polyt. Johanne Marie Bjerrum, Datter af Professor, Dr. med. Jannik Bjerrum.

#### \* AKSEL BRÜCKER



Aksel Brücker født 24. Marts 1889 i Aagaard, Vejle Amt, Søn af Præst Georg Valdemar Brücker og Hustru Inger Marie, f. Marstrand.

Matematiker. Cand. med. Sommeren 1916. Hospitalsuddannelse 1916—21. Praktiseret i Mesinge siden 1921.

Gift 30. Nov. 1919 i København med Else Møller, Datter af Forpagter Niels Ditlev Thomas Linnemann.

#### ANDERS SKJERBÆK

Anders Hans Jensen Skjerbæk født i København 17. Dec. 1889, Søn af Husejer, Postbudformand Martin Jensen Skjerbæk og Hustru Anna Margrethe, f. Hansen.

Matematiker. Cand. polyt., Bygningsingeniør 1915. Militærtjeneste, Løjtnant ved Fæstningsartilleriet 1915—17; Lærer paa Befalingsmandsskolen. Selvstændig Entreprenør, Elektroinstallatør 1917—18. Driftsingeniør ved Asp og Holmsblads Stearinlysfabriker fra 1918. Siden vogtet og fornyet »det levende Lys«s Flamme. Holdt Sindet ungt ved Skole- og Ungdomsarbejde (Forældrerepræsentant og Nævnsmedlem) og Kroppen ved Morgengymnastik og Rørvig (Bestyrelsesmedlem af Rørvig Naturfredningsforening).

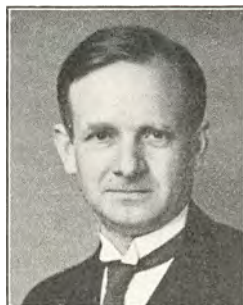

Gift paa Frederiksberg 7. Dec. 1917 med Sonja Schovgaard, Datter af Isenkræmmer Axel G. Schovgaard.

## V. WULFF

Valdemar Johan Frederik Wulff født i Hjørring 7. Jan. 1890, Søn af afd. Folketingsmand, Konsulent Julius Wulff og afdøde Hustru Oskarline Henriette, f. Frantzen.

Matematiker. Cand. phil. 1909. Studerede ved polyteknisk Læreanstalt 1908—09. Rekrut 1910. Officersskolens næstældste Kl. 1910—12. Premierløjtnant i Ingeniørkorpset 24. Okt. 1912. Gennemgaaet Officersskolens ældste Klasse, Ingeniørkursus 1918—20. Adjutant ved 1. Pionerbataillon 1920—24. Chef for 2. Ingeniørkompagni 1921—26, for 5. Ingeniørkompagni 1926—30. Udnævnt til Kaptajn 1. Okt. 1926. Tjeneste ved de østrigske Pionertropper i Sommeren 1929 (Klosterneuburg — Krems — Grein). Chef for 2. Bygningsdistrikt 1930—31, for 5. Bygningsdistrikt siden 1931.

R. af Dbg. (4. Okt. 1931).

Gift paa Frederiksberg 1913 med Lilli Rosendahl, Datter af afdøde Sagfører Sophus Emil Rosendahl.



Theisen, Elmquist, Millech, Knudsen, Sporon.

# HENRIK MADSENS SKOLE

## A. L. H. ELMQUIST

Aage Ludvig Holberg Elmquist født i Aalborg 18. Maj 1888, Søn af Husmandskreditforeningsdirektør, Overretssagfører Eduard Emanuel Elmquist og Hustru Louise, f. Herskind.

Sproglig. Formand for Studenterforeningens Venstreforening 1910. Medlem af Studenterforeningens Repræsentantskab 1909—11. Cand. jur. Juni 1914. Herredsfuldægtig i Vejle 1. Aug. 1914—Jan. 1916. Formand for Venstres Ungdoms Landsorganisation 1915—17. Sagførerfuldmægtig hos Overretssagførerne V. Frandsen og Krarup, Odense, 1. Maj 1916—1. Juli 1917. Sagfører i Svendborg 1. Juli 1917. Direktør for Søforsikringsselskabet Svendborg (Nordisk Union) 15. Marts 1918 til 1. Jan. 1930. Venstres Kandidat ved Valgene i 1924 og 1926 i Nyborgkredsen. Medlem af Folketinget fra 15. Sept. 1927—16. Nov. 1932. Valgt fra April 1929 i Aalborg. Medlem af det af

Handelsministeriet til Vurdering af Sejlskibe til Statslaan nedsatte Udvalg fra 1. Juli 1927. Næstformand i Sørup-St. Jørgens Sogneraad fra Marts 1925—Marts 1929. Formand for Svendborg Amts juridiske Forening fra 1929. Formand for Svendborg Sagførerforening fra 1929. Indehaver af Statsanstaltens Hovedagentur for Svendborg fra 1. Juli 1917. Næstformand i Statsanstaltens Agentforenings Bestyrelse fra 1926. Godsforvalter for Hovedgaarden Nedergaard, Langeland, fra 1932. Medlem af en Række Bestyrelser (Svendborg Skibsværft, Foderstoffirmaet A/S Petersen og Jensen, A/S Svendborg Trælastforretning, A/S Forsikringselskabet Danske Lloyd og Forsikringselskabet Svendborg).

Gift i Svendborg 17. Nov. 1917 med Anna Elisabeth Mende, død 1926, Datter af Bankdirektør Carl Mende, Svendborg.

### KNUD E. KNUDSEN

Knud Einer Knudsen født i København 10. Jan. 1890, Søn af Husejer Jens Knudsen og Hustru Ellen Kirstine, f. Andersen.

Sproglig. Cand. jur. Juni 1914. Fuldmægtig hos Overretssagførerne Albert Goldschmidt, Laurits Heine og Johs. Werner. Juridisk Konsulent for Aktieselskabet Dansk Svovlsyre- og Superphosphat Fabrik og dertil hørende Selskaber fra Februar 1915. Overretssagfører i København 16. Okt. 1917.

Gift i København 28. Okt. 1915 med Henriette Petersen, Datter af Husejer Mads Lauritz Petersen.

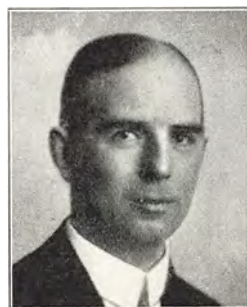

### K. MILLECH

Knud Herman August Millech født 18. April 1890, Søn af Grosserer. Sproglig. Cand. phil. 1909. Arbejder som Arkitekt og Assistent ved Kunstakademiets Samling af Arkitekturtegninger.



## P. E. SPORON

Poul Egede Sporon født i København 20. Febr. 1889, Søn af Overretssagfører Poul Egede Sporon og Hustru Anna Sophie, f. Thulstrup.

Sproglig. Cand. jur. Juni 1915. Overretssagfører i København 1. Nov. 1918. (Best. dep.) Fuldmægtig i Overformynderiet.

Gift i København 20. Juni 1931 med Margaretha Carlsdotter, f. Friherreinde Sparre, Datter af Godsejer, Friherre Carl Sparre.

## P. THEISEN



Poul Børge Theisen født i København 11. Okt. 1890, Søn af Bankbestyrer Ludvig Wenzel Nicolaj Theisen og Hustru Anna Charlotte, f. Ehlers.

Sproglig. Cand. jur. Juni 1914. Fuldmægtig ved Frederiksberg Birk s. A. Overretssagfører i København 12. Febr. 1918. Ansat i Forsikringsselskabet National Febr.—Okt. 1915, derefter i Assurancefirmaet Max Levig & Co. Prokurist smst. 1919. Ved Firmaets Overgang til Aktieselskab under Navn af Max Levig & Co.s Eftflgr. Prokurist i nævnte Selskab 1. Febr. 1923, Direktør 1933. Sekretær i Forsikringsselskabet Baltisk Lloyd 1919—26. Medlem af Bestyrelsen for Forsikringsselskabet »De baltiske Assurandører« fra 1924.

Gift i København 21. Jan. 1916 med Kamma Schrader, Datter af Grosserer Rudolph Schrader.



Staaende: Olsen, Schjøth, Mimi Helweg, Bardenfleth, Buch, Anna Sabroe, Christensen, Maren Hjort.  
Siddende: Hempel, Marie Olesen, Anthonen.

## VEJLE HØJERE ALMENSKOLE

### H. ANTHONSEN

Henrik Anthonen født i Grejsdalen 16. Okt. 1888, Søn af Bryggeriejer Chr. Anthonen og Hustru Bodil, f. Henriksen. — Død 28. Aug. 1928.

Realstudent. Latinprøve Juni 1909. Cand. phil. 1909. Studerede 3 Aar Nationaløkonomi og var samtidig Journalist i København indtil 1914. Redaktionssekretær ved Lolland-Falster Stiftstidende 1914—19, Redaktør af Skive Avis 1919—21. Redaktør af Frederiksborg Amtstidende i Hillerød fra 1921, tillige Bladets Udgiver fra 1923.

Gift 31. Okt. 1914 med Fanny Margrethe Anthonen.



Han ligger begravet paa Hover Kirkegaard, hvor der i 1929 afsløredes en Mindesten, rejst af det konservative Folkeparti i Frederiksborg Amt.

### G. BARDENFLETH



Gunnar Bardenfleth født paa Frederiksberg 1. Marts 1889, Søn af fhv. Stiftamtmand, Kammerherre Vilhelm Bardenfleth og Hustru Agnete, f. Brandt.

Sproglig. Cand. jur. Jan. 1915. Herredsfuldmægtig i Kolding Marts—Maj 1915. Amtsfuldmægtig i Vejle Maj 1915—Juni 1916. Vikarassistent i Undervisningsministeriet Juni—Aug. 1916. I Udlandet Aug. 1916—Marts 1917. Assistent (Sekretær) i Indenrigsministeriet April 1917. Tillige Sekretær hos Indenrigsministeren 1919—28. Kst. Fuldmægtig i Indenrigsministeriet 1923. Fuldmægtig i Socialministeriet 1925, i Ministeriet for Sundhedsvæsen 1926—29. Kst. Amtmand over Hjørring Amt Juni 1928—Maj 1929. Ekspeditionssekretær i Socialministeriet siden 1931. Sekretær i Foreningen af 1837 til forsømte Børns Frelse siden 1917.

Gift i København 5. Maj 1916 med Agnete Marie Theisen, Datter af Bankbestyrer i Landmandsbanken Ludvig Wenzel Nicolaj Theisen og Hustru Charlotte, f. Ehlers.

### NIELS BUCH

Niels Buch født i Jennum, Skibet Sogn, 24. Dec. 1890, Søn af Gaardejer Peder Andersen Nielsen Buch og Hustru Maren, f. Petersen.

Sproglig. Cand. theol. Jan. 1914. Sekretær i K. F. U. M. i Silkeborg 1914—15. Nov. 1915 udnævnt til Kaldskapellan for Lønborg-Egvad med Bolig i Tarm. Ordineret 15. Dec. 1915 i København (Frue Kirke) af Biskop Ostenfeldt. Søgte Afsked fra Embedet fra 31. Dec. 1920.

Derefter i Det Danske Missions­selskabs Tjeneste. Efter Ophold i England Foraaret 1921 udsendt til Kina Juni s. A. Efter 2 Aars Sprogstudium ansat som Missionær i Petune paa Mongoliets Grænse. Orlov (Danmarksophold) Foraar 1927 til Aug. 1928. Efter Hjemmeopholdet ansat i Harbin. For Tiden Formand for Missionsraadet.



Gift i Dairen (Manchuriet) 1. Sept. 1921 med Astrid Margrethe Julie Berggreen, Datter af Skolebetjent Peter Berggreen.

Det har været min Lykke som ung at finde Fred og Liv i Troen paa Jesus Kristus, korsfæstet og opstanden til Soning og Tilgivelse af Synd, og derefter at være hans Udsending først i Danmark og siden i Kina og se andre faa Liv i den samme Tro. At være Præst og Missionær er for mig den bedste Gerning af alle, og jeg vilde ikke godvilligt bytte med nogen anden.

#### \*H. J. CHRISTENSEN

Henrik Johannes Christensen født i Sabro 3. Jan. 1890, Søn af Provst Christian Henrik Christensen og Hustru Marie Sofie Camilla, f. Thorbjørnsen.

Sproglig. Cand. jur. Jan. 1917. Sagførerfuldmægtig i Randers og Kolding til 1919. Fuldmægtig hos Civildommeren i Kolding 1919. Sekretær i Københavns Magistrat siden 1924.

#### MARIE (MIMI) HELWEG

Marie Cathrine Johnstrup Helweg, født i Juelsminde 9. Okt. 1889, Datter af Direktør Heinrich Ludvig Helweg, K. af Dbg., Dbm., og Hustru Elisabeth Birgitte, f. Johnstrup.

Sproglig. Efter i 1909 at have taget Filosofikum har jeg gennemgaaet Tegneuddannelse i 3 Aar paa Kleins Tegneskole for Kvinder,

malet paa Bing & Grøndahls Porcelainsfabrik i 1 Aar; tog derpaa en Stilling i Weimar i Tyskland som Kontorassistent, kom ved Krigens Udbrud tilbage til Danmark, hvor jeg har haft forskellige Kontoransættelser, indtil jeg i 1916 blev ansat som Kontorassistent ved Statens Tilsyn med Privatbaner, hvor jeg endnu er ansat.  
Ugift.

## CHR. HEMPEL



Simon Christian Søren Hempel født i Kolding 9. Maj 1890, Søn af Kredslæge Jørgen Christian Hempel og Hustru Johanne Frederikke, f. Clausen.

Sproglig. Cand. med. Jan. 1917. Alsidig Hospitalsuddannelse 1917—1926. Specialisterkendelse i Kirurgi 1925. Overlæge ved Præstø Amtssygehus i Stege Juli 1926.

Gift i Keldby 25. Jan. 1926 med Anna Judith Borgstrøm, Datter af Skibsmægler Hjalmar Borgstrøm, Karlstad, Sverige.

## MARIE ELISABETH OLESEN, f. Kanaris-Klein

Ønsker sig ikke omtalt.

## MAREN HJORT, f. Knudsen

Maren Hjort født paa Abildgaard, Nørup Sogn, 18. Aug. 1889, Datter af Proprietær Andreas Knudsen og Hustru Dagmar, f. Refslund.

Sproglig. Efter nogle Ungdomsaar i Udlandet og 3 Aars Tilværelse som Privatlærerinde i Kammerherre Cederfelds Hjem paa Erholm, Fyn, har mine Interesser ved mit Ægteskab ganske natur-

ligt faaet en anden Retning, den som før var egen for min Slægt, den folkelige og nationale Retning, uden at det paa nogen Maade er lykkedes mig at gøre nogen Indsats her.

Gift i Egeskov ved Fredericia 29. Okt. 1919 med Proprietær Jens Anton Hjort, Søn af Gaardejer Nis Hansen Hjort fra Mastrup ved Haderslev, men udvist derfra, nu paa Tvillumgaard i Jylland.

### H. OLSEN

Harald Olsen født i Sorterup pr. Slagelse 4. Sept. 1890, Søn af Lærer Orelus Olsen og Hustru Agnete, f. Jensen.

Sproglig. Cand. theol. Sommeren 1913. Lærer Asnæs Realskole 1913. Kaldskapellan Marstal 1915. Sognepræst Tranderup paa Ærø 1918. Sognepræst Gudum-Fabjerg 1925.

Gift i Næstved 22. Okt. 1915 med Ane Marie Nielsen, Datter af Smedemester Lars Nielsen.



### ANNA SABROE

Anna Sabroe født 18. Dec. 1889 paa Alstedgaard i Ø. Nykirke Sogn, Datter af Proprietær Niels Christensen Sabroe og Hustru Maria Sofia Antoinette, født Woldemar. — Død i København 16. Febr. 1933.

Sproglig. Cand. med. Sommeren 1914. Efter en 8-aarig, meget alsidig Hospitalsuddannelse Specialistanerkendelse 1922 i Kirurgi, særlig kirurgiske Kvindesygdomme. Praktiserede i København siden 1922.

Hun var lige beundret af Kaldsfæller som af Patienter, lige elsket af Overordnede som af Underordnede, en helstøbt, dygtig, rigtbeværet Kvinde.

## AAGE SCHJØTH



Aage Christian Schjøth født i Vejle 3. Juni 1890, Søn af Konsul, Købmand Andreas Schjøth og Hustru Ola, f. Christensen.

Matematiker. Ansat i Tyskland i Branche: Jern, Staal og Isenkram 1908—10. I København: Filosofikum og Købmandsskolen 1910—11. Lagerforvalter i Faderens Forretning i Vejle 1911—13. Aftjent Værnepligt ved 13. Bat. 1. Komp. 1913. Ansat i England: Kul og Skibsfart 1914. Suppleret Uddannelse i Sverige 1915. Ansat i England i Kulbranchen 1915—19. Repræsentant i Faderens Forretning 1919—21. Ledet samme for Moderen efter Faderens Død 1921—23. Overtaget Firmaet A. Schjøth, Vejle, 1924 (Brancher: Jern og Staal, Rør og Sanitet, Centralvarme og Værktøj), grundlagt af min Farfar H. Chr. Schjøth i 1856.

I Bestyrelsen for A/S Vejle Bolte- og Møtrik Fabrik, for A/S Vejle Trælast- og Kulkompagni, for Foreningen af Grosserere i Rør- og Sanitetsbranchen i Danmark og for Vejle alm. Velgørenhedsforening.

Gift i Hedemora, Sverige, 30. Dec. 1923 med Maj Alma Maria Teresia Ekman, Datter af Læge i Hedemora Sam Ekman.



Markussen. Juhl, Else Møllgaard, Kall, Kjær.

## KOLDING HØJERE ALMENSKOLE

ELSE BRUUN MØLLGAARD, f. Bruun.

Else Bruun Møllgaard født i Kolding 11. April 1891, Datter af Rektor Georg Bruun og Hustru Margrethe, f. Petersen.

Sproglig. Tog Filosofikum og studerede romanske Sprog med det Formaal at tage Magisterkonferens, men giftede mig forinden og svigtede nu Filologien for Medicinen.

Har oversat forskelligt fra Fransk.

Gift i Bramdrup 25. Febr. 1914 med Professor Holger Møllgaard, Søn af Pastor E. H. Møllgaard.





## H. O. JUHL



Hans Oluf Juhl født i Sdr. Bjært 26. Maj 1890, Søn af Gaardejer Lauritz Olesen Juhl og Hustru Ane Margrethe, f. Lind.

Sproglig. Cand. theol. Jan. 1914. Ordineret Medhjælper Nazaretkirken i København 1914. K. F. U. M. Sekretær i Krigsfangelejrene i Tyskland 1917. Præst paa Søndervang ved Kolding 1919. Missionær i det danske Missionselskabs Tjeneste i Kina 1920. Sekretær i D. M. S. 1926. Sognepræst i Føvling 1930.

Litterær Virksomhed: »Chinas Kirke« (1927).

Ty. r. K.

Gift i Port Arthur 2. Juli 1920 med Maria Nielsine Olesen, Datter af Bankbud Christian Olesen.

Underligt nok, men vidt gik mine Veje, indtil de igen førte tilbage til min Barndomsegn. Hvor forskellige Mennesker end var, var det ikke svært at komme dem nær, og overalt var der Mulighed for at tjene.

## \*GUNNAR KJÆR



Gunnar Kjær født i København 28. Okt. 1889, Søn af Skoleinspektør Kristian Kjær. — Død 3. Jan. 1933.

Sproglig. Tandlægeexamen 1912. Var i Norge som Assistent i 7½ Aar. Praktiserede i Odense fra 1920 til sin Død.

Gift med Karen Kjær.

## ERIK KALL

Erik Kall født i Frederikshavn 3. Febr. 1890, Søn af Konsul Peter Julius Frederik Kall og Hustru Analia Frederikke, f. Winding.

Sproglig. Cand. med. 1916. Specialist i Øjensygdomme 1922. Praktiserer i København.

Gift i København 28. Maj 1919 med Ady Augusta Olga Agnete v. Holck, Datter af Kaptajn i Marinen Oluf Philip Frederik v. Holck.

### JOH. MARKUSSEN

Johannes Nygaard Markussen født i Dons pr. Alminde 11. Aug. 1887, Søn af Bestyrer Peder Markussen og Hustru Maren, f. Hansen Nygaard. — Død 12. Nov. 1926.

Sproglig. Cand. jur. Vinteren 1922. Blev kort efter Eksamen syg og indlagdes paa Vejle fjord Sanatorium, hvor han forgæves søgte Helbredelse.

Ugift.



### KRISTIAN MØLLER

Jensenius Kristian Møller født i Kolding 25. Febr. 1891, Søn af Grosserer J. Chr. Møller og Hustru Jensine, f. Thuesen-Jessen.

Sproglig. Indtil 1911 Huslærer. Fra 1911—14: stud. theol. Derefter atter Lærervirksomhed (Birkerød Kostskole, Faxe Realskole, Bogø Kostskole og Artiumskursus). Overtog i 1920 Hinnerup Realskole (ved Aarhus) og ledede denne i 12 Aar. Bortforpagtede i Foraaret 1932 Hinnerup Realskole og byggede »Den nye Skole« paa Marselis Boulevard i Aarhus. Siden 1. Aug. 1932 denne Skoles økonomiske Leder.

Gift 26. Aug. 1922 med Hedwig Eisener, Datter af Købmand Karl Eduard Eisener, Solingen.





Staaende : Bønnelyche, Treschow, Stchelkunoff.  
Siddende : Berth, Holstein.

## BIRKERØD HØJERE ALMENSKOLE

### PAUL BERTH



Paul Ludvig Laurits Berth født i København 7. April 1890, Søn af Juvelerer Laurits Olaus Berth og Hustru Alma Marie, f. Müller.

Matematiker. Cand. phil. 1909. Uddannedes derpaa til Guldsmed paa Guld- og Sølvværksted her i Byen samt paa den tyske Fagskole i Schwb. Gmünd, Würtemberg. Indtraadte ved Hjemkomsten i den af min Fader i 1884 grundlagte Juvelererforretning, Amagertorv 4. Blev Medindehaver af samme i 1917 og Eneindehaver i 1925. 1929 flyttedes Forretningen til den af mig erhvervede Ejendom Vimmelskafte 36.

Gift i København 19. April 1916 med Asta Ingrid Dragsted, Datter af afd. Hofjuvelerer Alfred Arent Dragsted.

Fodboldsporten har i de forløbne Aar haft min særlige Interesse. I 1924 trak jeg mig tilbage fra offentlig Deltagelse efter at have repræsenteret Danmark i 26 Fodboldlandskampe.

### \*EIGIL BØNNELYCHE

Eigil Knud Bønnelyche født 5. Jan. 1889, Søn af dansk Konsul i Malmø Bønnelyche.

Matematiker. Er nu Afdelingschef i »Krooks Petroleum & Olje A.B«, Stockholm.

### VAGN HOLSTEIN

Vagn Holstein født i Gundsømagle 4. Oktb. 1889, Søn af Proprietær Viggo Holstein og Hustru Marie, f. Ammitzbøll.

Matematiker. Forstkandidat 1914. Værnepligtig Sekondløjtnant ved Infanteriet 1915. Skovtaxator i Næstved 1915—20. Skovrider og Godsforvalter paa Einsidelsborg Gods, Fyen, fra Novb. 1920 til Maj 1928. Skovrider og Godsinspektør paa Kong Frederik den Syvendes Stiftelse Jægerspris fra 1. Sept. 1929. Tilsynsførende Skovrider paa Charlottendal, Hørbygaard, Løvenborg og Svanholm Skovdistrikter.



Har med særlig Interesse studeret Ornithologi. Udgav 1927 en Monografi over Fiskehejren (Gad), 1931 et Bind Jagtbreve: »Fra Dianas Marker« (Hage & Clausen). Har desuden skrevet adskillige Artikler i Dansk ornithologisk Forenings Tidsskrift.

Gift i København 18. Juli 1917 med Ingeborg Gram, Datter af Dr. phil., Raadsformand J. P. Gram.

## PETER TRESCHOW



Peter Oluf Treschow født paa Sannarp, Sverige, 16. Juli 1890, Søn af Godsejer Michael Treschow og Hustru Alexandra, f. Berner Schil-den Holsten.

Matematiker. Cand. jur. Jan. 1915. Assistent i Udenrigsministeriet Marts 1915. Vicekonsul i New York Marts-April 1918. Konsul i Chicago Maj—November 1918. Vicekonsul i New York Dec. 1918—Febr. 1920. Legationssekretær i Stockholm 1920—1922. Legationssekretær i Rom 1922—1925. Fuldmægtig i Udenrigsministeriet 1925. Første Legationssekretær (fra 1929 Legationsraad) i Washington 1925—1930. Kontorchef i Udenrigsministeriet siden 1930.

R. af Dbg., S. N. 3., I. Kr. 3.

Ugift.

## ALEXEI STCHELKUNOFF

Alexei Stchelkunoff født i København 24. Febr. 1889, Søn af Kantor ved den russiske Kirke i København Jakov Stchelkunoff og Hustru Varvara, f. Nikolajefskaja.

Sproglig. Studerede nogen Tid Medicin, men udvandrede 1913 til Argentina og Bolivia, hvilket sidste Sted han nu driver Landbrug.

Ugift.

# HELSINGØR HØJERE ALMENSKOLE

## NIELS FR. HANSEN

Niels Frederik Hansen født i Helsingør 12. Maj 1890, Søn af Dekorationsmaler Frederik Emil Julius Hansen og Hustru Elvira, f. Buch.

Sproglig. Cand. jur. Jan. 1915. Sagfører i Helsingør 30. Aug. 1919. Landsretssagfører smst. 13. April 1923. Medlem af Helsingør Ligningskommission siden 1925. Medlem af Bestyrelserne for Helsingør Grundejerforening og Foreningen »Norden«s Helsingør Afd. Formand for Helsingør Turistforen. siden Jan. 1929.

Gift i Helsingør 28. Dec. 1918 med Asta Lindberg.



## INGEBORG ELVING

Ingeborg Amanda Nielsen Elving (Navneforandring fra Nielsen) født i Helsingør 31. Dec. 1888, Datter af Snedkermester Hans Nielsen og Hustru Karen Marie, f. Grønnemose.

Sproglig. Cand. phil. 1909. Ca. 1 $\frac{1}{2}$  Aar 1910—11 i London for at studere Engelsk (i en tysk Familie). 2 Aar 1913—1915 Privatlærerinde paa en stor Gaard paa Bornholm. Har siden da givet Undervisning i Sprog, Stenografi og Maskinskrivning og har et Afskrivningsbureau.



Ugift.

Min Virksomhed har min største Interesse (min næststørste er at køre Bil).

\*L. JACOBSEN

Larsenius Jacobsen født i Helsingør 17. Marts 1890, Søn af Købmand N. Jacobsen (senere Navneforandring til Damgaard).

Matematiker. Drog kort efter Eksamen til Nordamerika og var i en Aarrække Repræsentant for Ford-Fabrikkerne, i hvilken Egen- skab han ogsaa foretog Rejser i Europa og Asien. Er nu Indehaver af et Pressebureau i Detroit, Michigan.

FRANTS NILSSON



Frants Laurits Nilsson født i Helsingør 14. Febr. 1890, Søn af Kedelsmedemester Eduard Nilsson og Hustru Ane Marie, f. Andersen.

Matematiker. Cand. polyt., Bygningsingeniør 1914. Assisterende Ingeniør hos Ingeniør Chr. J. Thorup, København, 1914—16. Assisterende Ingeniør ved Statens tekniske Tilsyn med Privatbaneanlæg 1916—19. Bosat i Bagindien siden 1919. Afdelingsbestyrer i Bangkok i Ingeniørfirmaet Swanson & Sehested 1919—23. Divisional Engineer i det siamesiske Vejevæsen 1923—27. Fra 1927 Medindehaver af Ingeniør- og Entreprenørfirmaet Robb & Nilsson, Penang, Straits Settlement.

S. Kr. 4. — Ugift.

BØRGE PONTOPPIDAN

Børge Dines Pontoppidan født i København 17. Jan. 1891, Søn af Oberst, Kammerherre Jens Kraft Peter Ludvig Pontoppidan og Hustru Frederikke Henriette, f. Suhr.

Matematiker. Rekrut ved 18. Bataillon i Helsingør 1909. Elev i Officersskolens næstældste Klasse 1909—11. Kornet ved 5. Dragonregiment 1911. Premierløjtnant ved 4. Dragonregiment 1911—18, Adjutant ved samme fra 1913—18. Ved Gardehusarregimentet fra 1918. Gennemgaaet ekstraordinært taktisk Kursus (Generalstabskursus) ved Officersskolen 1919—20. Ritmester 1920. Chef for 4. Dragonregiments 1. Eskadron 1920—22, for Gardehusarregimentets 3. Eskadron 1922—23, dets 2. Eskadron 1923—26. Siden da Kompagnichef ved Trainafdelingen. 2 Gange Vinder af Danmarksmesterskabet i Ridebanespringning. Cand. phil. 1932. 1. Del af Juridisk Embedseksamen 1933. Motorsagkyndig under Krigsministeriet 1933.



Kammerjunker 1920. N. O. N. 4. 1922. R. af Dbg. 1930.

Gift i København 16. Nov. 1929 med Regitze Octavia Catharina Baronesse af Haxthausen, Datter af Forstkandidat, fhv. Forstassistent ved Kong Frederik d. VII's Stiftelse Maximilian Frederik Baron af Haxthausen.



# FREDERICIA HØJERE ALMENSKOLE

\*NIELS SEJR

Niels Sejr født 21. Dec. 1889, Søn af Lærer Sejr, Vejiby.  
Sproglig. Lærer ved Realskolen i Ballerup.



Staaende: Karen Malm, Fanny Riiskjær, Dida Dederding.

Siddende: Ebba Krautwald, Agnete Fibiger, Thyra Augsburg, Ebba Benzon Nielsen, Dagny Nielsen.

## FRK. L. ENGELHARDTS SKOLE

### KAREN MALM, f. Gammeltoft

Karen Margrethe Malm født i København 11. Okt. 1888, Datter af Direktør for A/S De danske Sukkerfabrikker, Konferensraad Carl Christian Gammeltoft og Hustru Henriette, f. Herforth.

Sproglig.

Gift i København 10. Nov. 1911 med Ingeniør, cand. polyt. Sverre Malm, Søn af Chef for det norske Veterinærvesen, Dr. med. Ole Malm.



## \*EBBA BENZON NIELSEN

Ebba Sophie Benzon Nielsen født 25. Dec. 1888, Datter af Professor, Dr. phil. Niels Nielsen og Hustru Ebba, f. Benzon-Hansen. Matematiker. Cand. phil. 1909.

## DIDA DEDERDING, f. Hansen



Dida Dagmar Mary Dederding, født i København 6. Jan. 1889, Datter af Fabrikejer Hans Christian Hansen og Hustru Maria Laurine, f. Vonsild.

Matematiker. Cand. med. Vinteren 1916. Derefter 16-aarig, alsidig Hospitalsuddannelse. Praktiseret siden 1924. Specialistanerkendelse i Otolaryngologi 1931. For Tiden Reservelæge ved Kommunehospitalets Øreafdeling.

Har skrevet adskillige videnskabelige Afhandlinger. Dr. med. 3. Okt. 1929. (Mb. Menièri).

Gift i København 27. Okt. 1916 med Overretssagfører Poul Vilhelm Dederding, Søn af Kaptajn Niels William Dederding.

Ved Siden af min Lægegerning er jeg socialt interesseret, holder Foredrag, sidder i Bestyrelsen af en Del Kvindeforeninger, f. Eks. Dansk Kvindesamfund, Danske Husmoderforeninger, deltog i Arbejdet til Kvinderegensens Opførelse, er for Tiden Medlem af Kommissionen angaaende Svangerskabsafbrydelse.

## EBBA KRAUTWALD



Ebba Krautwald født i København 9. Marts 1889, Datter af Mønthandler August Krautwald og Hustru Anna, f. Priis. — Død 13. Marts 1914.

Sproglig. Cand. phil. 1909. Tog 1. Del af juridisk Embedseksamen.

Ugift.

## FANNY RIISKJÆR, f. Lumholtz

Fanny Martha Elisabeth Riiskjær født i Middelfart 10. Sept. 1889. Sproglig. Cand. phil. Lærerinde i 4 Aar, dels ved Bogø Kostskole, dels privat.

Gift i Middelfart 5. Sept. 1913 med Kredslæge Anders Henrik Riiskjær, Skjern.

## THYRA AUGSBURG, f. Malling

Thyra Antoinette Augsburg født i København 29. Okt. 1888, Datter af Direktør William Malling og Hustru Dora, f. Headley.

Sproglig. Cand. phil. 1909. Studeret Sang. Elev paa Det kgl. danske Musikkonservatorium 3 Aar.

Gift 11. Maj 1917 med Apoteker Jens Jannik Jensen Augsburg, Roskilde, Søn af Apoteker Jannik Jensen Augsburg.



## \*DAGNY NIELSEN

Dagny Nielsen født i København 9. April 1889, Datter af Snedkermester A. Nielsen.

Matematiker. Cand. mag. 1916 (Mat., Fys., Ke., Astr.), Lærerinde ved Roskilde Realskole 1916—17, ved Johannesskolen 1917—19, Adjunkt ved Aurehøj Gymnasium fra 1919.

## WILLE FIBIGER, f. Willemoes

Agnete Anna (kaldet Wille) Fibiger født i Ulfborg 3. Juni 1885, Datter af Fabrikant Kresten Willemoes og Hustru Anna, f. Østergaard. Sproglig.

Gift i København 6. Maj 1911 med Ingeniør, cand. polyt. Jørgen N. Fibiger, Søn af Læge C. L. V. Fibiger.

# H. ADLERS FÆLLESKOLE

## J. C. BRÆSTRUP

Johan Cosmus Bræstrup født i Korsør 3. Sept. 1890, Søn af Kommandør Peter Carl Bræstrup og Hustru Harriet, f. Lassen.

Matematiker. Cand. phil. 1909. Exam. polyt. 1911. Opgav i 1913 Studierne paa den polytekniske Lærestalt (Speciale: Jernbeton). Ansat hos Mouchel Partners i London 1913—15, afbrudt af en kortvarig Ansættelse hos Paul Piketty, Ciement armé, Paris, kort før Verdenskrigens Udbrud i 1914. Ansat i U. S. A. som Ingeniør ved Jernbetonfirmaer (bl. a. Turner Construction Co., New York City) og Staalfabrikationsfirmaer 1915—22. Ansat i Mexico hos tilsvarende Firmaer 1922—29 og deltaget i Havneanlæg, hydrografiske Opmaalinger, Vej- og Jernbaneanlæg, Brobygning m. m. Atter i U. S. A. 1929—31 i tilsvarende Virksomheder, først i Arizona, derefter i Tennessee. Bosat i København 1931—32. Ingeniør i Moskva (Anlæg af Kornsiloeer m. m.) 1932—33. Ansat hos Firmaet Kampmann, Kierulff & Saxild siden 1933 ved dets Jernbaneanlæg i Persien.

Gift i København 25. April 1932 med Else Gertrude Inge Jørgsholm, Datter af Kasernekommandant, Oberstløjtnant E. Jørgsholm.

## A. BROAGER CHRISTENSEN

Aage Broager Christensen født i København 19. Maj 1890, Søn af Prokurist i A. S. De forenede Papirfabriker Eliot Marius Christensen og Hustru Antonie Pauline, f. Dorph-Broager.

Matematiker. Cand. phil. 1909. Cand. polyt., Bygningsingeniør 1914. Militærtjeneste ved Ingeniørregimentet, Sekondløjtnant 1914—16. Ingeniør ved Nordiska Järnvägsbyggnads A/B, Sverige, 1916—18. Ved De Danske Statsbaner Sommeren 1918. Ingeniør ved Firmaet N. C. Monberg i København 1918—19 og i Reykjavik 1919—20. Ledet Bygningen af Reykjavik Vandkraft-Elektricitetsværk for Reykjavik Kommune 1920—21. Ingeniør ved Christiani & Nielsens Afdeling i Rio de Janeiro, Brasilien, 1922—25. Ingeniør i Firmaet Ulen & Co., New York, ved Vandværksanlægene i Athen 1925—32 og ved Reguleringen af Strumafloeden, Makedonien, Grækenland, 1932—33. Ingeniør i Firmaet Kampmann, Kierulff og Saxild, A/S, ved Jernbaneanlæg i Persien siden 1933. Medlem af Dansk Ingeniørforening. Fjelagsmaðir Verkfræðingafjelagit Islands. Member American Society of Civil-Engineers.



Har skrevet en Artikel i »Ingeniøren« 1932 om Athens Vandværksanlæg. — Gr. Fr. 5. — Ugift.

#### \* BJ. DRACHMANN

Anders Bjørn Drachmann født 11. Septbr. 1890, Søn af Professor A. B. Drachmann og Hustru Ellen Sophie, f. Bentzon.

Sproglig. Cand. mag. 1914. Beregnerassistent i »Carentia« 1913—14. Fuldmægtig paa Beregnerkontoret i »Tryg« 1916—17. Aktuar ved Livs- og Genforsikringsselskabet »Dana« 1918. Direktør smst. fra 1922. Tillige Aktuar i Forsikringsselskabet »Danmark« fra 1922 og i Pensions- og Livrente-Instituttet af 1919 fra 1919. Direktør for sidstnævnte fra 1924.

#### INGRID MØLLER DYGGVE, f. Møller.

Ingrid Møller Dyggve født i København 12. Feb. 1890, Datter af Højesteretssagfører, Dr. jur. Ernst Johannes Møller og Hustru Alexandra, f. Richardt.



Matematiker. Cand. phil. 1909. Elev paa Kunstakademiets Arkitekturskole. Uddannelse som Arkitekt her og paa Arkitekterne Inge-  
mann og Brummers Tegnestue samt ved Studierejser i Italien, Tyskland og England. Bygget Villaer, Sommerhuse samt af større Bygninger »Husassistenternes Fagskole« i København. I Aarene 1929—1932 samlet Ophold i Dalmatien (ved det gamle Salona); under dette Rejser i det øvrige Jugoslavien og Grækenland.

Har skrevet Artikler om praktiske Spørgsmaal vedr. Boligens Indretning i Dagblade og Tidsskrifter.

Gift i København 7. Juli 1917 med Arkitekt Ejnar Axel Petersen Dyggve, Søn af Telegrafbestyrer I. A. P. Petersen.

#### \* EILER SAND

Eiler Sigurd Sand født i Fredericia 17. Febr. 1890, Søn af Oberst Mads Jensen Sand og Hustru Caroline Elise Charlotte, f. Jensen.

Matematiker. Cand. jur. Juni 1914. Fuldmægtig ved Bregentved-Gisselfeld Birk Sept. 1914. Fg. Assistent i Kriminal- og Politiretten April 1915. By- og Herredsfuldmægtig i Ebeltoft Okt. 1915. Assistent (Sekretær) i Indenrigsministeriet 1. Marts 1918, Fuldmægtig 1. Maj 1921, Kontorchef 1. Nov. 1928. — Var Sekretær for Københavns 8. Huslejenævn 1918—25, kst. Dommer i Østre Landsret 1921, 1922 og 1923, Sekretær for Byggekontrolnævnet 1924—29 og Sekretær for Over-Huslejenævnet 1925—31. Medlem af Bestyrelsen for Statsboligfonden og Chef for Indenrigsministeriets Boligafdeling fra 1926.

Har udgivet forskellige kommenterede Lovudgaver og desuden skrevet adskillige Afhandlinger i Fagtidsskrifter.

R. af Dbg.

Ugift.

## JOHANNE RØRDAM, f. Skram.

Ida Johanne Rørdam født 9. Okt. 1889, Datter af Forfatter, Protokolsekretær i Rigsdagen Erik Skram og Hustru, Forfatterinden Amalie Skram.

Sproglig. Cand. phil.

Gift 31. Decb. 1919 med Amtsforvalter, cand. jur. & polit. Arvid Rørdam, Søn af Inspektør ved Landbohøjskolen Georg Rørdam.

## KAREN EBERTH, f. Tscherning.

Karen Eberth født i København 25. Jan. 1890, Datter af afd. Professor, Overkirurg, Dr. med. Eilert Adam Tscherning og Hustru Henny, f. Schultz.

Matematiker. Cand. phil. 1909.



# DET DANSKE SELSKABS SKOLE

## JULIUS AXELHOLM

Julius Axelholm født paa Frederiksberg 6. Aug. 1889, Søn af Grosserer Theodor Axelholm og Hustru Julie, f. Nielsen.

Matematiker. Efter at have taget første Del af polyteknisk Eksamen var han ved Landbrugsvirksomhed i 3 Aar og havde derefter nogle Aars Ansættelse i sin Faders Forretning. Efter et Ophold i Glasgow i 1919 drog han i 1920 til Nicaragua og senere til Panama, hvor han oparbejdede en Bananplantage, der senere brændte, hvorved flere Aars Arbejde gik til Grunde. Er nu med sin Familie bosat i Panama.

Gift i Glasgow 1919 med Karen Jensen.

## BRYDE CRANDAL

Bryde Crandal født i Vestervig 31. Juli 1889, Søn af Direktør Crandal og Hustru, f. Breinholt.

Matematiker. Cand. med. Vinteren 1915.

Alsidig Hospitalsuddannelse 1915—25. Praktiserende Læge i Fjertritslev.

## HAKON GRUT

Hakon Grut født i København 26. Feb. 1890, Søn af Ingeniør A. W. Grut og Hustru Gudrun, f. Hoffensberg.

Matematiker. Premierløjtnant ved Ingeniørregimentet 1911—18.

Flyver 1913—15. Ansat i Stockholm 1918—23. Sales Manager i Nordisk Kullager A/B, Göteborg, 1923—25. Afdelingschef i S. K. F. 1925—28. Administrerende Direktør for Norsk Kulelager A/S S. K. F. siden 1928. Formand for Bestyrelsen i A/S Volvo, Oslo.

Gift i København 20. Maj 1914 med Gerda Günther (død 6. Febr. 1933), Datter af Minister Ernst Günther.



### H. HEJLESSEN

Haakon Chr. Wigh Hejlessen født 4. Sept. 1889 i Ølby, Søn af Skuespiller Viggo Joh. Nicolaj Hejlessen og Hustru Constance, f. Olsen.

Matematiker. Cand. jur. 1914. Aftjent Værnepligt til Juli 1915. Derefter ansat ved Frederiksberg Kommunes juridiske Forvaltning (Forsørgelsesvæsenet) først som Assistent, senere Fuldmægtig (1919), Ekspeditionssekretær (1921) og Kontorchef (1932). Manuduktør i de første Aar efter Ansættelsen paa Frederiksberg. Forstander for Frederiksberg Tuberkulosestation siden 1. Juli 1930. Medlem af Bestyrelsen for Præmieselskabet for Plejemødre.

Ugift.



### K. F. NIELSEN

Knud Flemming Nielsen født i København 25. Juni 1890, Søn af Kassekontrollør Henrik Martin Nielsen og Hustru Kirstine, f. Jensen.

Matematiker. Cand. phil. 1909. Cand. polyt., Bygningsingeniør 1913. Ingeniør ved Det Danske Petroleums Aktieselskab 1913—15. Ingeniør i H. M. Markersens raadgivende Ingeniørforretning i Rødby siden 1916.

Gift i København 15. Juni 1917 med Kirsten Margrethe Tvede, Datter af Fabrikejer Hans Henrik Tvede.

## ANTON TVILSTEGAARD



Carl Anton Tvilstegaard født i København 10. Febr. 1890, Søn af Overinspektør Jørgen Tvilstegaard og Hustru Bertha, f. Jensen.

Matematiker. Cand. med 1915. 10 Aars Uddannelse ved Sygehus i Provinsen og Hospitaller i København, fortrinsvis kirurgisk Uddannelse. Siden 1918 prakt. Læge i København. Siden 1918 Læge ved Forsikringsselskabet »Danske Phønix«, siden 1927 ved »Nordisk Livsforsikring«. Siden 1925 Lærer i Ulykkesforsikringsmedicin ved Forsikringshøjskolen og Medlem af Bestyrelsen for »Forsikringslægenes Forening«. Siden 1928 Medlem af »Komiteen til Bedømmelse af Syge- og Ulykkesforsikring med forøget Risiko«. Siden 1932 Medlem af »Komiteen til Bedømmelse af mindre gode Liv« til Livsforsikring.

Gift i København 1918 med Thora Marie Ebba Ingerslev, Datter af Overinspektør Marinus Ingerslev.

Mit Arbejde lægger Beslag paa al min Tid og Arbejdskraft; mine Interesser er almene uden Særpræg.

## \*POUL USSING

Poul Harald Ussing født i København 11. Dec. 1890, Søn af Maskinist Valdemar Ussing og Hustru Sophie Frederikke, f. Poulsen.

Matematiker. Cand. polyt., Fabrikeniør 1913. Ansat ved F. L. Smidth & Co.'s Laboratorium, København, 1914. Militærtjeneste 1914—16. Ansat ved A/S Sodafabrikkerne 1916—17. Driftsleder ved Theilgaard's Fabrik, Køge, 1917—18. Ingeniør ved A/S Carl Lunds Fabrikker, København, 1918—19. Ansat ved Centralanstalten for Revisions- og Driftsorganisation, København, 1919—21. Egen Sæbefabrik 1921—23. Direktør for Mælkekondenseringsfabriken »Langeland« i Rudkøbing 1923—24. Medindehaver af A/S Drivremme- og

briken »Dana« 1924—26. Eksperimenterede med Fremstilling af Bygningsisolutionsplader af Halm 1926—27. Indtraadt i Firmaet A. Rindom, København, 1927; Driftsleder af denne Fabrik. Nu Ingeniør i »A/S for kemisk Industri«. Dansk Patent Nr. 38822 og Nr. 39499: Fremstilling af Isolutionsplader af Halm el. lign.

Gift med Else Lund, Datter af Grosserer Hagbarth Lund.

# FREDERIKSBERG GYMNASIUM

## IVAN BLICHFELD

Ivan Blichfeld født i Saxkøbing 24. Juli 1890, Søn af Fabrikant Hans Jacob Blichfeld og Hustru Amalie, f. Rørbye.

Matematiker. Mølleingeniøruddannelse i Tyskland indtil 1914. Ansæt i Brødfabrikken »Ceres« s. A. Direktør 1917.

Gift i Søllerød 8. Febr. 1921 med Astrid Zwergius Nissen, Datter af Rentier Gustav Zwergius Nissen.

## \* O. N. U. HOLTEN

Olaf Nicolai Ulrich Holten født 26. Marts 1890, Søn af Kontorchef Holten.

Matematiker. Cand. phil. Ansæt i Københavns Skattevæsen.

## C. LUPLAU JANSSEN

Carl Emil Luplau Janssen født 3. Okt. 1889.

Bibliotekar ved Universitetsbiblioteket.

## \* H. C. JENSEN

Hans Christian Jensen født i Askov, Præstø Amt, 20. Aug. 1890, Søn af Købmand Jens Peter Jensen og Hustru Cathrine Sofie, f. Andersen. — Død 1931.

Matematiker. Cand. med. Vinteren 1916. Hospitalsuddannelse 1916—1922. Specialistanerkendelse i Lungetuberkulose 1922. Praktiserede i Spjald fra 1922, derefter i Hadsund fra 1924 til sin Død.

Gift i Randers 1. Maj 1921 med Kirsten Christensen Støvring, Datter af Gaardejer Christen Støvring.

### ERIK KRARUP

Erik Krarup født i Viksø 6. Marts 1890, Søn af Læge Theodor Sophus Krarup og Hustru Margrethe Augustine Bolette, f. Nannestad.

Matematiker. Cand. phil. 1909. Cand. polyt., Bygningsingeniør 1914. Militærtjeneste 1915—17. Assisterende Ingeniør ved Statsbanerne 1917—18. Fastansat smst. 1918. Gjorde Tjeneste ved Nyanlæg af Baner paa Sjælland indtil 1928, hvorefter jeg efter Ansøgning blev forflyttet til Statsbanernes 2. Distrikt, Aarhus, hvor jeg siden har gjort Tjeneste.

Ugift.

### G. MUNCK

Adolph Christian Gustav Munck født paa Frederiksberg 16. Marts 1890, Søn af fhv. Afdelingschef i Ministeriet for offentlige Arbejder (Regnskabschef for Postvæsenet), cand. jur. Victor Emanuel Munck og Hustru Polly, f. Schlichtkrull.

Matematiker. Cand. phil. 1909. Ansat i Københavns Telefon Aktieselskab ved Linieafdelingen 1911. Overassistent ved Fejlretningen 1923. Fuldmægtig v. Hovedkontoret siden 1926.

Gift paa Frederiksberg 12. Juni 1920 med Ilse Luise Henriette Goldschmidt; Datter af Fabrikejer Adolph Goldschmidt, Chemnitz, Tyskland.



## FRANTS ROTHENBORG

Paul Frants Rothenborg født 27. Okt. 1889, Søn af Fabrikant Hermann Rothenborg og Hustru Josephine, f. Salomonsen.

Matematiker. Cand. phil. 1909.

Mangeaarig Forretningsuddannelse i Virksomheder i Ind- og Udland og derefter fleraarige Ophold i Udlandet.

## TH. SCHOU



Thorkil Schou født paa Frederiksberg 1. Juli 1890, Søn af Læge Thorkil Schou og Hustru Olga, f. Agerskov.

Matematiker. Cand. phil. 1909. Ansat i Livs- forsikringsselskabet »Dan« og Forsikringsak- tieselskabet »Haand i Haand« 1912—1916. Dis- ponent ved Försäkringsaktiebolaget »Natio- nal«, Malmø 1917—1929. Direktør for samme fra 1929.

Gift i Malmø 1. Dec. 1928 med Anna-Greta Larsson, Datter af Bryggeriägare Petrus Larsson.

## \* AAGE FISCHER-SIMONSEN

Aage Fischer-Simonsen født i Vemmetofte 22. Sept. 1888, Søn af Apoteker Johannes Bertram Fischer-Simonsen og Hustru Noline, f. Houmark.

Matematiker. Cand. polyt., Bygningsingeniør 1914. Assisterende Ingeniør under Vandbygningsvæsenet ved Esbjerg Havn 1914—18. Ingeniør ved Statsbanerne, Generaldirektoratet, 1918—20. Ingeniør i Hollandsk Tjeneste paa Java og Borneo 1920—24. Ingeniør ved Vandbygningsvæsenet i Frederikshavn 1925, paa Færøerne fra 1927.

Gift i Esbjerg 15. Juni 1916 med Elisabeth Marie Wibecke Bruun, Datter af Pastor Christian Bruun.

## WALTHER LYNÆS

Walther Lynæs (Navneforandring i 1912 fra Sørensen) født paa Frederiksberg 20. Marts 1889, Søn af Dampskibsfører Johannes Ole Sørensen Lynæs og Hustru Johanne Marie Nielsen, f. Trelle.

Matematiker. Cand. jur. Maj 1916. Fuldmægtig i Nyborg. Sagfører i Hillerød 8. Juli 1919. Landsretssagfører 7. Febr. 1923. Sagførervirksomhed siden 1924 i Kolding.

Gift i Hellerup 5. Maj 1917 med Esther Johanne Emilie Vogel, Datter af Rentier Johan Christoffer Vogel.





# HESSELAGER KOSTSKOLE

## HENRIK BECH

Henrik Bech født i Helsingør 17. Jan. 1889, Søn af Rektor, cand. mag. Herman Bæk og Hustru Betty, f. Lund.



Sproglig. Studerede Medicin i ca. 5 Aar. Op-gav desværre dette Studium. Underlæge i Hæ-ren. Derefter Forretningsuddannelse og For-retningsmand til 1925. Ansat i Ford Motor Co. fra 1925—26. I General Motors fra 1926—31, først som field supervisor i Polen, derefter i Danmark og Norge. Nu Salgschef i A.S »Dapa«.

Særlige Interesser: Gammelt Egetræ og Fa-jancer samt ruhaarede Foxterrier. Binærings-veje: Jagt og Fiskeri.

Gift i Ordrup 10. Dec. 1920 med Kaja Wolff, Datter af Apotheker, Fabrikant Christian F. Wolff, Oslo.

## PREBEN BILLE BRAHE

Preben Christian Adam Baron Bille Brahe født i København 11. Okt. 1888, Søn af Hovedkasserer i Forsikringsselskabet »Danmark« Adam Vilhelm Baron Bille Brahe og Hustru Marie, f. Comtesse Moltke. — Død 18. Febr. 1922.

Realstudent. Tillægsprøve i Latin og cand. phil. 1909. Tog 1. Del af juridisk Embedseksamen, men blev mere og mere optaget af lit-

terære Studier, først æstetiske, og i den Tid spillede indisk Filosofi samt Teater og Kunst en stor Rolle for ham. Det første, han udgav, var en Kronik om »Per Gynt«. Siden blev Religionsfilosofi hans store Interesse, og han fulgte med Iver Professorerne Vald. Vedel og Vilh. Grønbechs Forelæsninger. Han blev en flittig Skribent, og der ligger adskillige ufærdige Skrifter og Optegnelser efter ham. Udkommet er (paa V. Pios Forlag): Prædikener for Kristne (1919), Jesu Evangelium, nedskrevet af Marcus, Matthæus og Lucas, synoptisk udgivet af Preben Bille Brahe (1920) og Fløjtespil og Klagesang (1921). Han gav sig ogsaa noget af med Journalistik.



Hans svage Helbred lagde ofte Hindringer i Vejen for hans Studier, men de Rejser, hans Sygdom krævede, og især et langt Reconvalescensophold hos Pastor Munck paa Møltrup i 1914 havde stor Indflydelse paa hans Udvikling og aabnede hans Hjerter for de smaa i Samfundet.

Gift i København 11. April 1917 med Inger Witzke, Datter af Direktør Wilhelm Witzke.

### AXEL DAHLBOM

Axel Dahlbom født i Svendborg 4. Nov. 1881, Søn af Lærer og Kordegn Carl August Dahlbom og Hustru Laura, f. Lassen.

Sproglig. Præliminæreksamen 1898 fra Svendborg Realskole. Handelseksamen 1900 fra Svendborg Handelsskole. To Vintres Ophold 1904—1906 paa Askov Højskole. Cand. phil. 1909. Statens etaarige Kursus i Dansk, Svensk, Engelsk, Sproghistorie og Bibliotekskundskab 1912—1913. — Kom 1898 til Boghandelen. Lærer ved Haahrs Skole og Præparandkursus i Svendborg 1908. For-



stander for og Lærer ved Arbejdernes Aftenskole i Svendborg 1909. Lærer ved Ryslinge Højskole 1918. Blev i April 1920 under den internationale Kommission Lærer ved Broager Kommuneskole i Sønderjylland og fast ansat 1. Nov. s. A. Har i Broager ud over Embedsgerningen været med i Ungdomsskolearbejdet og paa forskellig Vis deltaget i baade Ungdomsforeningsarbejdet og det øvrige nationale Arbejde, bl. a. som Formand for det nationale Festudvalg; har tillige været Kasserer i Broagerlands Lærerforening og Sekretær i Broager Borgerforening. Fik paa Grund af Sygdom (Nervesvækkelse og Gigtssygdom) bevilget Afsked med Pension fra Sept. 1930 og er nu bosat i Svendborg.

Har komponeret og udsendt fra Konrad Jørgensens Forlag i Kolding to Samlinger Børnesange for Piano med underlagt Tekst 1923 og 1924 og en Skoleudgave af disse Sange uden Harmonisering 1927. Har endvidere i en Aarrække leveret Sangbidrag, henholdsvis Børnesange og folkelige Sange, til »Dansk Børneblad« og »Højskolebladet« og har skrevet og ladet trykke en Katalog over min Bogsamling, som blev skænket til Duborgskolen i Flensborg i August 1930, ligesom mine Børnesange er blevet skænket til Børneskoler i Nordslesvig og til de danske Skoler i Sydslesvig.

#### A. C. V. HANSEN

Arthur Carl Valdemar Hansen født 11. Nov. 1889, Søn af Skibsfører Hansen.

Sproglig. Begyndte at studere Jura, men blev snart sindssyg og har siden opholdt sig som Patient paa Sct. Hans Hospital.

#### AAGE HASTRUP

Aage Nouvel Hastrup født i Gudumlund 4. Okt. 1890, Søn af Læge M. Hastrup og Hustru Marie Louise, f. Buch.

Sproglig. Cand. jur. Jan. 1914. Fuldmægtig ved Frederiksberg Birk 1914, ved Københavns Amts søndre Birk s. A. Byfogedfuldmægtig

i Slagelse 1916. Dommerfuldmægtig smst. 1919. Fuldmægtig ved Østre Landsret 1922. Politiassessor i København 1924. Politiadvokat 1928. Dommer i Københavns Byret siden 1932.

Gift i Helsingør 18. Nov. 1916 med Gerda Gelting, Datter af cand. jur. Henr. Hansen.

### MAREN ENGBÆK, f. Skræp

Maren Skræp Engbæk født i Albjerg pr. Oure St., Fyn, 1. Okt. 1886, Datter af Slagtermester og Gaardejer Christen Skræp og Hustru Johanne, f. Jensen Kromann.

Sproglig.

Gift 1910 i Vejstrup med Driftsbestyrer ved Hjørring Privatbaner, cand. polyt. Engbæk (død 1928), Søn af Branddirektør, Gaardejer H. P. Nielsen.

### HANS ALBRECHTSEN

Hans Ferdinand Leth Albrechtsen født i Svendborg 8. Dec. 1889, Søn af Sagfører Emil Georg Marius Albrechtsen og Hustru Martha Theodora Elisabeth, f. Leth.

Matematiker. Cand. jur. Sommeren 1914. Byfogedfuldmægtig i Randers 1914—15. Assistent i Finansministeriet 1915—16, derefter i Generalsekretariatet for Statsbanerne 1916—18. Under Krigen tillige i Justitsministeriets Udførselskontor. Forlod 1918 Statstjenesten og indtraadte som Sekretær i Handelsselskabet »Rusam Co. Ltd.« Fik senere Prokura sammesteds. Udtraadte atter efter Handelskrisen 1920 og modtog Ansættelse som Sekretær under Direktoratet for Københavns Skattevæsen. Fuldmægtig smst. siden 1924. Siden 1927 tillige Ansættelse i den Suhrske Stiftelse, først som Bogholder, fra 1929 som Kasserer.



Har skrevet skattejuridiske Afhandlinger i »Haandbog for Skatteydere« og »Hjemmets juridiske Raadgiver«.

Gift i Lyngby 31. Aug. 1918 med Anna Elisa Marie Puggaard, Datter af Hovedbogholder i Københavns Frihavns A/S Christen Frandsen Puggaard.

#### \*S. L. LUND

Sigfred Laurent Lund født i Vejstrup 28. Jan. 1890, Søn af Højskoleforstander Jens Lund og Hustru Marie, f. Laurent.

Matematiker. Cand. jur. Juni 1914. Overretssagfører i København fra 24. Okt. 1918.

Ugift.

#### INGER FRYDENLUND, f. Møller

Inger Frydenlund født i Struer 6. Maj 1890, Datter af Pastor Axel Christian Møller og Hustru Isidora, f. Olsen.

Matematiker. Kommunelærerinde fra N. Zahles Seminarium 1911. Lærerinde i Hesnæs 1911—1913. Nogle Aar Vikar ved Nykøbing F. Kommuneskole. Medlem af Børneasylernes Bestyrelse.

Gift i Langaa paa Fyen 2. Aug. 1913 med Konsulent Kristian Frydenlund, Nykøbing F. (død 1932), Søn af Gaardejer Niels Kristian Jørgensen, Frydenlund.

#### \*J. P. N. MØLLER

Johannes Peter Nannestad Møller født 8. Juni 1887, Søn af Dyrslæge Møller.

Matematiker. Driver journalistisk Virksomhed i København.

#### JENS TOFTEGAARD

Jens Carl Nielsen Toftegaard født i Langaa (Svendborg Amt) 22. Dec. 1889, Søn af Snedkermester Rasmus Nielsen Toftegaard og Hustru Johanne Marie, f. Rasmussen.

Matematiker. Cand. polit. 1914. Sekretær i Finansministeriet (Departementet for Told- og Forbrugsafgifter) 1914. Fuldmægtig 1919. Inspektør ved Inspektoratet for Tobaksbeskatningen 1927. Manuskriptør i Statistikens Teori 1915—17. Sekretær ved Landbokommissionen af 1911 1916—20. Assistent ved Universitetets statistiske Laboratorium 1917—25. Deltager i Toldlovsarbejder 1919—21. Lærer i Nationaløkonomi ved Den handelsvidenskabelige Lærestanstalt fra 1926. Sekretær i Nationaløkonomisk Forening og Redaktør af Nationaløkonomisk Tidsskrift fra 1930. Medlem af Bestyrelsen for Danmarks kristelige Studenterforbund 1915—18. Formand for Socialøkonomisk Samfund 1917—19. Medlem af »Bikuben«s Tilsynsraad fra 1926. Kasserer i Evangelisk Alliance 1933.



Litterær Virksomhed: Artikler af faglig Art i forskellige Tidsskrifter og Haandbøger (hovedsagelig om Skatter og andre Spørgsmaal vedrørende offentlige Finanser). Udgav i 1929 en Redegørelse for det danske Skattesystem: Vore Skatter (2. Udg. 1932). I 1932 udkom »Bikuben 1907—32« (Festskrift i Anledning af »Bikuben«s 75 Aars Jubilæum). Jeg har endelig interesseret mig en Del for personalhistorisk Arbejde (været Medredaktør ved Udgivelsen af »Statsvidenskabelig Stat« 1923 og 1928 og skrevet nogle Artikler til Dansk Biografisk Leksikon).

Gift i Kolding 25. Okt. 1919 med Mette Margrete Uldall Juhl, Datter af Købmand Hans Uldall Madsen Juhl.

# MARSELISBORG KOSTSKOLE OG GYMNASIUM

G. GELBJERG-HANSEN

Peter Gunder Knud Gelbjerg-Hansen født i Middelfart 1. Aug. 1889, Søn af Sagfører, Godsforvalter Niels Philip Anton Hansen og Hustru Mariane.

Sproglig. Cand. med. Jan. 1918. Hospitalsuddannelse 1919—1924.



Videnskabelig Assistent ved Universitetet med Ansættelse ved Rigshospitalets Hudafdeling 1924—1926. Derefter i 5 $\frac{1}{2}$  Aar 1. Reserve-læge dels ved Frederiksberg Hosp. og dels ved Kommunehospitalets 4. Afd. Samtidig i 6 $\frac{1}{2}$  Aar, fra Maj 1922 til Okt. 1928, Reservelæge ved Marinehospitalets Hudafdeling. Fra Nov. 1932 kommunal visiterende Venerolog i København. Specialanerkendelse (Dermatovenerologi) 1925. Privatklinik og Praksis i København siden 1926. Studierejser til Wien og

Paris. I flere Aar Bestyrelsesmedlem af Organisationen for Dermatovenerologer i København.

Min litterære Virksomhed indskrænker sig til enkelte Artikler i hjemlige og udenlandske Fagskrifter.

Gift paa Frederiksberg 19. Marts 1931 med Eva Maria Valeur Peterzén, Datter af Konsul Johannes Valeur Peterzén.

OLAF JUUL

Olaf Juul født 28. Maj 1890, Søn af Overlærer J. P. Juul og Hustru Palma, f. Nielsen.

Matematiker. Lærereksamen. Ansat ved Københavns Skolevæsen. Ugift.

\*CHRISTIAN KAMPMANN

Christian Peter Georg Kampmann født i København 31. Aug. 1890, Søn af Arkitekt, Professor Hack Kampmann og Hustru Johanne, f. Holm.

Sproglig. Afgang fra Kunstakademiet 1918. Arbejdede i flere Aar under sin Fader, bl. a. ved Opførelsen af Toldkammerbygningerne i Silkeborg 1920 og Ebeltoft 1922 og Udførelsen af Tegningerne til Statskolerne i Viborg og Randers. Overtog efter Faderens Død Opførelsen af disse Skoler s. m. J. Frederiksen. Har opført nogle Villaer i Københavns Nærhed. Frederiksberg Kommunes Præmie for gode Nybygninger.

Gift i København 2. Marts 1921 med Kirsten Bergsøe, Datter af Overpostinspektør Jørgen Bergsøe.

\*H. J. KAMPMANN

Hans Jørgen Kampmann født i København 11. Aug. 1889, Søn af Arkitekt, Professor Hack Kampmann og Hustru Johanne, f. Holm.

Sproglig. Afgang fra Kunstakademiet 1919, fik Akademiets mindre Guldmedalje. Arbejdede under sin Fader 1912—20, overtog efter Faderens Død 1920 s. m. Arkitekterne Aage Rafn og Holger Jacobsen Politigaardens Opførelse, har desuden opført Hadsten Kirke og s. m. C. Harild Randers Post- og Telegrafbygning. Har s. m. Arkitekt Aage Rafn bygget »Købmandsbø« (Alderdomshjem for Handels- og Kontoristforeningens Understøttelsesselskab) samt Be-



boelsesbygninger i København og Frederiksberg og adskillige Villaer.

Gift i København 24. Febr. 1921 med Ulla Bergsøe, Datter af Overpostinspektør Jørgen Bergsøe.

## V. ARRØE

Hans Vilhelm Rasmussen Arrøe (Navneforandring fra Rasmussen) født i København 19. Febr. 1886, Søn af Grosserer M. P. Rasmussen og Hustru, f. Andersen.

Matematiker. Studerede Statistik og Matematik i den Hensigt at blive Aktuar. Blev Soldat 1909, Løjtnant i Artilleriet 1912 og gjorde som saadan Tjeneste i Sikringsstyrken 1914—1918. Blev straks efter Hjemsendelsen — og har siden været — Beregner og Fuldmægtig i Pensionsforsikringsanstalten.

Gift i 1914 med Thora Mortensen.

## JOHANNES RING



Johannes Immanuel Ring født i Maarager Præstegaard pr. Hjørring 2. Sept. 1888, Søn af Sognepræst Søren Balle Ring og Hustru Christiane Elisabeth, f. Bülow.

Sproglig. Cand. theol. Jan. 1915. Præsteviet Kateket ved Trinitatis Kirke, København, 1915. Samtidig Leder af »Ungdomsforeningen af 1903« paa Frederiksberg. Sognepræst Givskud 1916. Sognepræst Vium og Lysgaard 1925.

Gift i Søllerød 21. Febr. 1917 med Johanne Andersen, Datter af Kommunalærer og Kunstmaler Anders Christian Andersen, Thisted.

## THYRA BRUN, f. Sloth

Thyra Johanne Sloth Brun født i Aarhus 3. Jan. 1889, Datter af Stabssergent Carl Sloth og Hustru Alexandra, f. Müller.

Sproglig. Cand. med. Jan. 1915. Almenuddannelse og speciel dermatologisk Uddannelse fra 1915—1920. Okt. 1918 visiterende Læge i Frederiksberg Kommune. Læge ved Mødrehjemmet, Børnehjemmet Svendbjerggaard og Københavns Værgeraads Optagelseshjem. Studierejser: 1920: Paris; 1921: Paris, Strassbourg; 1922: Paris. Specialistanerkendelse i Aug. 1922.

En Afhandling: »Traitement de la syphilis par les sels de bismuth«, er offentliggjort i Kongresmeddelelser fra Premier congrès des dermatologistes et syphiligraphes de langue française, Paris 1922.

Gift paa Frederiksberg 10. Okt. 1922 med Læge Olaf Brun, Søn af Overretsassessor, Formand i Overværgeraadet Lars Christian Brun.



## A. V. STORM

Axel Vedel Storm født i Hørning 15. Dec. 1888, Søn af Læge Peter Vedel Storm og Hustru Jensine Andrine, f. Svendsen.

Sproglig. Studerede Medicin til 1917. Gik derefter — efter at have aftjent Værnepligt som Underlæge — ind paa Dr. H. P. Lunds Massagekursus 1918—1919. Efter endt Uddannelse og Eksamen ansat som Assistent ved Dr. Offer Pedersens Massageklinik og samtidig forskellige Vikariater ved Kommunehospitalet og Bispebjerg Hospitals Massageklinikker til Juni 1920. Fra 1. Juli 1920 praktiseret som lægeaut. Sygegymnast og Massør ved Kolding Kur- og Badeanstalt.



Gift 7. Juni 1925 med Adele Charlotte Bergliot Lorentzen, Datter af Indehaver af Kolding Dampvaskeri og Kolding Kurs og Badesanstalt Hans Christian Lorentzen.

HELGA SØRENSEN

Helga Maria Laura Sørensen født 20. Okt. 1888, Datter af Sagfører. Sproglig. Ønsker sig iøvrigt ikke omtalt.



Bagerste Række: Ellen Rosenberg, Norman Hansen, Svane, Friis.  
Forreste Række: Torp, Hasselbalch, Ove-Thomsen.

## RUNGSTED KOSTSKOLE, HØJERE ALMENSKOLE

ANDREAS FRIIS

Andreas Alexander Carl Johan Friis født i København 21. Juni 1890, Søn af Pastor Johan Friis og Hustru Johanne, f. Drachmann. Sproglig. Uddannelse paa Teknisk Skole i København (Holger Grønvold) og Kunstakademiet (Tuxen), i Paris paa Maurice Denis' Malerskole. Studierejse til Italien paa det Kauffmann'ske Legat. Større Arbejder: Ryttere i Skoven, Altertavler til Staby og Gadevang Kirker, Frescoudsmykning paa la Coursvejs Skole. Medlem af Den fri Udstilling.



Har skrevet enkelte Artikler om Kunst i Tidsskriftet »Sind og Samfund«.

Gift i Brejning 19. Juni 1918 med Bodil Keller, Datter af Professor, Overlæge Christian Keller.

### HENRIK OVE-THOMSEN



Henrik Raabye Ove-Thomsen født i København 8. Marts 1890, Søn af Grosserer Ove Thomsen og Hustru, født Buchardt. — Død i København 11. Aug. 1917.

Sproglig. Cand. med. Jan. 1915. Hospitalsuddannelse 1915—1917.

Gift i København 11. Nov. 1915 med Sylvia Frances Carl, Datter af Skibsreder Adolf Carl.

Han døde af Skarlagensfeber og efterlod sig Enke og et Barn paa 8 Dage. Han var meget musikelskende, stærkt interesseret i Litteratur og overordentlig afholdt af alle.

### FRANTZ TORP



Frantz Louis Torp født i København 24. Juni 1890, Søn af Professor, Dr. jur. Carl Torp og Hustru Marie, f. Thaulow.

Sproglig. Cand. phil. 1909. Gjort Tjeneste i Fængselsvæsenet. Assistent ved Universitetsbiblioteket 1919—24. Overkorrektør ved Dagbladet »Politiken« 1925—26. Derefter beskæftiget sig med Korrektur og Oversættelsesvirksomhed. Ophold i Frankrig (Bordeaux) 1929—31. Har i Ind- og Udland studeret so-

cialer, særligt pönitentiære Institutioner, specielt Ungdomsfængsler og Opdragelsesanstalter.

Gift paa Frederiksberg 3. Nov. 1929 med Ella Margrethe Pedersen, Datter af Husejer Rasmus Pedersen, Vibede pr. Fakse.

## NORMAN H. HANSEN

Norman Hall Hansen født i København 17. Jan. 1890, Søn af Skibsreder, Generalkonsul, fhv. Handelsminister Johan Frederik Christian Hansen og Hustru Wilhelmina, f. Hall.

Matematiker. Cand. phil. 1909. 1ste Del af juridisk Embedseksamen 1911. Overgaaet til praktisk Virksomhed 1912 efter at have af-tjent Værnepligt. Uddannelse paa forskellige Reder- og Mæglerkontorer i Kbhvn., England og New York 1912—19. Medindehaver af Firma C. K. Hansen, Kbhvn., 1920—32. Skibsmæglereksamen 1932 og Eneindehaver af Firma Rechnitzer, Thomsen & Co's Eftf. i Aalborg fra 15. April 1932. Lloyd's Agent for Aalborg Distrikt. Firmaets Virksomhed er Skibsmæglervirksomhed, Havari- og Assuranceagentur, Linieagentur og Befragtningsforretning. Forskellige Bestyrelsesposter. Rotarianer. Medlem af Studentersangforeningen i Kbhvn. fra 1911.

Gift i København Maj 1926 med Jennie Margrethe Støckel, Datter af Artillerikaptajn, Museumsbestyrer (Tøjhuset) J. F. V. V. Støckel.

Interesser: udover de nævnte kun saadanne, der dyrkes indenfor Hjemmets fire Vægge.



## ERIK HASSELBALCH

Erik Hasselbalch født i København 30. Jan. 1890, Søn af Fabrikejer Christian Steen Hasselbalch og Hustru Frederikke, f. Helms. — Død 5. April 1925.

Matematiker. Cand. phil. 1909. Uddannelse i Udlandet i Aarene 1910—1913. Medindehaver af Firmaet Hasselbalch & Co. samt Direktør i Aktieselskabet Norsk Gardinfabrik, Halden, og i Aktiebolaget Svenska Gardinfabriken, Göteborg.



Gift i København 15. Dec. 1917 med Louise Varvara Baronesse von Plessen, Datter af Baron Joseph von Plessen.

\*ELLEN ROSENBERG

Ellen Cathrine Rosenberg født 3. Sept. 1889, Datter af Magister P. A. Rosenberg og Hustru Catarina, f. Weymann.  
Matematiker. Nærmere Oplysninger savnes.

C. SVANE

Christian Michaël Svane født i Guldborg 18. Juli 1890, Søn af Skibsfører C. A. Svane og Hustru Johanne, f. Clausen.

Matematiker. Afgang fra Akademiets bygningstekniske Skole 1912. Selvstændig Virksomhed i Kolding fra Maj 1916. Tillidsmand for Nye jyske Kreditforening i Aarhus siden 1922 og for Købstædernes alm. Brandforsikring siden 1923. Lærer paa Kolding tekniske Skole 1916—20. Dansk Ligbrændingsforenings Arkitekt siden 1924.

Har opført: En Del kommunale Huse i Kolding 1917—19 og i Samarbejde med A. G. Jørgensen og E. Petersen 1920—23, Kristkirken i Kolding 1922—25 i Samarbejde med A. G. Jørgensen, Krematoriet i Slagelse 1925.

Ugift.

# INGRID JESPERSENS SKOLE

IDA GERLACH, f. Bjørner

Ida Margueritha Gerlach født i Odense 9. Sept. 1886, Datter af Konsul, Grosserer Sophus Rasmussen og Hustru Augusta Margrethe, f. Esmann. (1904 Navneforandring til Bjørner).  
Matematiker.

Gift i London 25. Jan. 1912 med Grosserer Paul Gerlach, Søn af Grosserer Wilhelm Gerlach, Odense.



MAGDA SCHROLL

Magda Schroll født i København 16. Decbr. 1887, Datter af Generalmajor Carl Adolph Schroll og Hustru Maja, f. Heramb.

Matematiker. Magisterkonferens i Fransk 1921. Fast Vikar for Professor Oesterby i Udenrigsministeriet i 2 Maaneder om Aaret 1923—30. Lærerinde ved Købmandsskolens Kvindeafdeling 1924—30. Bibliotekar i Udenrigsministeriet 1928. Translatrice i Fransk i Udenrigsministeriet 1930.

Har foruden Arbejdet i Udenrigsministeriet oversat talrige danske videnskabelige Arbejder til Fransk.





Fik 1933 Fortjenstmedaillen i Sølv i Anledning af Oversættelsen til Fransk af de danske Indlæg og Dokumenter til Proceduren i Haag vedrørende Østgrønlands Retsstilling.

### SOPHIE HEE, f. Nyrop



Sophie Hee født i København 6. Maj 1887, Datter af Fabrikant I. E. Nyrop og Hustru Sophie, f. Møller.

Sproglig. Cand. phil. 1909. Regnskabsfører ved Ingrid Jespersens Skole 1926.

Gift i København 25. Jan. 1913 med Grosserer, cand. pharm. Andreas Lose Hee (død 1916), Søn af Grosserer Fritz Hee.

### ASTRID HALS HOLBØLL, f. Irving

Astrid Hals Holbøll født i Holbæk 9. April 1889, Datter af Prokurist Hans Frederik Arnold Irving og Hustru Helga, f. Jespersen.



Sproglig. Cand. phil. 1909. Lærerindeksamen fra Zahles Seminarium 1916. Vikar ved Københavns Kommuneskolevæsen 1916. Fast ansat smst. ved Værneskolen for svagt begavede Børn 1. Aug. 1920.

Gift i København 3. Juli med Knud Jean Aage Holbøll, Søn af Tegner og Konstruktør Emil Vigo Holbøll.

Arbejdet blandt de svagt begavede Børn interesserer mig specielt, fordi deres Hjælpeløshed appellerer til ens moderlige Omsorg, og jeg synes, at man kan mildne deres Barndom og give dem en, omend kun sørgeligt ringe, Viden eller hjælpe dem til eventuelt at ud-

vikle deres praktiske Sans, saa de kan skaffe sig et Arbejde, naar de gaar ud af Skolen.

Løvrigt er jeg et ganske uinteressant Menneske, som interesserer sig for sin Mand og sit Hjem. Kønne Stuer, gamle Møbler, Malerier, Blomster, Gobelinbroderier, Musik og Sang og stille hyggelige Stunder i Hjemmet med Højtlesning af de bedste moderne Forfattere og navnlig de ældre, saasom Dickens. Hjemmeliv i videst mulig Udstrækning og saa Rejser til Udlandet, Bjergture og Besøg i gamle interessante Byer med god Kunst og Arkitektur.

#### ELSE MARIE MØLLER, f. Bloch

Else Marie Møller født i Odense 10. Okt. 1889, Datter af Kommandør Jacob Christian Demant Bloch og Hustru Marie Cathrine Gabrielle, f. Østerby.

Sproglig. Studerede dansk Litteratur 1908—10, derefter tysk Sprog og Litteratur. Studieophold i Leipzig 1912—13, i Dresden Jan. 1914 og i Kiel Sommeren 1914. Magisterkonferens i Tysk 1915. Underviste i Gymnasiet i Ingrid Jespersens Skole 1915—17.

Gift i Fjerritslev 10. Juli 1917 med Højesteretsdommer Julius Møller, Søn af Snedkermester Lars Martin Møller.



#### LAURA THOMSEN, f. Zahrtmann

Laura Mathilde Thomsen født i Nexø 16. Okt. 1889, Datter af fhv. Havneingeniør Hans Zahrtmann og Hustru Johanne Dorothea, f. Hansen. — Død 27. Juni 1933.

Sproglig. Cand. phil. 1909.

Gift paa Frederiksberg 4. Marts 1930 med Læge Erik Thomsen, Faxe, Søn af Lektor Jens Chr. Magnus Thomsen.

# ST. ANDREASKOLLEGIET, ORDRUP

## M. GLØET

Jens Emanuel Gløet (Navneforandring 1916 fra Jensen) født i Fjeldsted, Harndrup Sogn, Fyn, 13. Sept. 1889, Søn af Pastor emer. Mads Christian Jensen og Hustru Sara, f. Jensen.

Sproglig. Cand. med. 1916. Hospitalsuddannelse 1916—1918. Nedsat i Brande Juni 1918. Jernbanelæge dér 1919. Nedsat i Silkeborg 1927. Jernbanelæge dér 1928.

Gift paa Frederiksberg 28. Juni 1919 med Ingeborg Alida Christensen, Datter af Skomagemester Jens Christensen.

Særlig Interesse: Tegne- og Malerkunst.

## \*BENGT LINDSKOG

Bengt Johan Lindskog født i Göteborg 1. Juni 1889, Søn af Direktør Johan Magnus Lindskog og Hustru Augusta Marie, f. Hammer.

Sproglig. Cand. phil. 1909. Polyteknisk Eksaminand 1910. Cand. polyt., Bygningsingeniør 1915. Ingeniør hos Professor E. Suenson, København, 1915—18. Ingeniør hos Muremester E. Pihl 1918—21. Studierejse i Italien og Tyskland 1922. Ingeniør og Arkitekt hos Suenson & Co., Shanghai, 1922. Egen Arkitekt- og Ingeniørvirksomhed i Shanghai siden 1926.

Gift med Antoinette Jensen, Datter af Rentier Peter Jensen.

## M. MIKKELSEN

Marius Valdemar Mikkelsen født i Jægersborg 13. Marts 1889, Søn af Restauratør Morten Mikkelsen og Hustru Marie Elisabeth Frederikke, f. Sørensen.

Sproglig. Cand. jur. 31. Maj 1913. Fuldmægtig hos nu afdøde Overretssagfører W. G. Kempel, Kbhvn., Justitsraad I. S. Møller, Randers, og sidst hos Sagfører N. P. Poulsen, Frederikshavn. Sagfører i Skjern 17. Nov. 1916. Sagfører i Viborg fra 1. April 1919. Landsretssagfører smst. 21. Nov. 1922. Beneficeret Sagfører ved Vestre Landsret 3. Nov. 1932. Formand for Ligningskommissionen i Viborg fra 1925.

Gift 11. Febr. 1917 med Anine Frantzine Kirstine Schütt, Datter af Slagtermester E. Schütt.



## CARL PLUM

Carl Frederik Valdemar Plum født i København 29. Juni 1889, Søn af Møbelfabrikant Christian Plum og Hustru Emilie, f. Noll.

Sproglig. Cand. jur. Jan. 1914. Sagførerfuldmægtig, Militærtjeneste (Sekondløjtnant 1916). Sekretær i Dansk Arbejdsgiverforening Nov. 1916. Bestalling som Overretssagfører 1917. Fuldmægtig i Dansk Arbejdsgiverforening 1918. Kontorchef smst. fra 1921.

Gift i København 18. Nov. 1916 med Rigmor Dragsted, Datter af Kgl. Hofjuvelerer Frantz Dragsted.

Gennem min Livsstilling er jeg kommet i nær Forbindelse med socialpolitiske Spørgsmaal, som har min store Interesse. I den Fritid, min Gerning levner mig, dyrker jeg i Rungsted, hvor jeg har min Bopæl, med Iver min Ungdoms sportslige Interesser, selv om



jeg under Aarenes Tryk har opgivet Fodboldspillet til Fordel for mindre voldsomme Idrætter som Tennis og Badminton. Med min Hustru, mine 2 Dreng og 2 Døtre nyder jeg Friluftslivet i smukke, landlige Omgivelser.



Staaende: (P. Bokkenheuser), Rønne, Birkedahl, (Poulsen), Müllertz, Brasch.  
Siddende: (Jensen), Koch, Nicoline Møller, (Knud Bokkenheuser).

# BOKKENHEUSERS KURSUS

(VED EFTERSLÆGTSELSKABETS SKOLE)

## ELITH HARBOE BIRKEDAHL

Elith Valdemar Gustav Harboe Birkedahl født i København 23. Aug. 1889, Søn af Grosserer Valdemar Ludvig Harboe Birkedahl og Hustru Johanne Kirstine, f. Peters.

Matematiker. Cand. phil. 1909. Herefter en fleraarig Handelsuddannelse. Begyndte det juridiske Studium og tog første Del af Embeds-examen Foraaet 1914. Var i to Aar indkaldt under Sikringsstyrken, genoptog i 1917 Studierne, der blev afbrudt af Faders Død 1918;



gik da over til den praktiske Handel som selvstændig Forretningsmand. Har siden da drevet Grossistforretning.

Gift i Græse 23. Sept. 1922 med Skuespillerinde Erna Schrøder, Datter af fhv. Bagermester Victor Schrøder.

I 1929 fik jeg overdraget det ærefulde Hverv at være Kommissær ved den store internationale Udstilling i Tivoli. 1931 oprettede jeg den første og stadig den eneste Specialfabrik i Norden for Fremstilling af Husholdningssalt, Kelp-Jodsalt, og har herfor opnaaet den største Anerkendelse, idet mit nye Salt er det eneste Husholdningssalt, der har modtaget Lægernes officielle Anbefaling og Godkendelse.

#### \*A. J. BRASCH

Anton Johan Brasch født i København 10. Novb. 1888.

Matematiker. Var i en Aarrække Officer og gik derefter over i det praktiske Forretningsliv.

#### \*S. ESPERSEN

Svend Lauritz Espersen født i København 28. April 1887.

Sproglig. Cand. phil. 1909. Har det meste af Tiden siden 1908 opholdt sig i Udlandet. Er nu Journalist i København.

#### A. KOCH



Axel Koch født i København 13. April 1889, Søn af Vejnspektør E. M. F. Koch og Hustru Jenny, f. Koch.

Matematiker. Cand. phil. 1910. Sekondløjtnant i Fodfolket. Ansat i K. T. A. S. 1912—15. Assurandør til 1928. Siden da Forretningsfører i Singer Co. Symaskine A/S.

Gift i Dover 1911 med Bertha Jensen, Datter af Købmand Jørgen Jensen.

Særlige Interesser: Musik, Malerkunst, Sejlsport, udøvende i alle 3 Sporter.

### H. LÜTZHØFT

Hans Holten Lützhøft født i Kærum, Fyn, 30. Okt. 1889, Søn af Stiftsprovst Hans Henrik Holten Lützhøft og Hustru Emma Metha Marie, f. Zimmermann.

Matematiker. Cand. polyt., Bygningsingeniør 1914. Ingeniør hos Stadsingeniøren i København. Militærtjeneste 1914—16. Ansat hos Ingeniørfirmaet Christiani & Nielsen 1916—21, først 2 Aar i Rusland, dernæst 3 Aar som Leder af Firmaets Filial i Odense. Raadgiver-



de Ingeniør i Sønderjylland med Bopæl i Aabenraa fra 1921. Justitsministeriets Motorsagkyndige for Aabenraa Amt fra 1926. Har medvirket som raadgivende Ingeniør ved et stort Antal offentlige og private Anlæg, navnlig Jernbetonkonstruktioner og Varmeanlæg. Har endvidere projekteret adskillige Byplaner, Kloakanlæg o. lg.

Litterær Virksomhed: Artikler i Fagpressen om Byplanspørgsmaal og færdselstekniske Emner.

Gift 1) i Odense 3. Febr. 1917 med Erna Olga Beatrice Ellen Marie Sachs (død 16. Juli 1923), Datter af Grosserer Jean Sachs, 2) Ægteskabet opløst, 3) i Odense 10. Okt. 1931 med Johanne Charlotte Denise de Fine Skibsted, Datter af Oberst Ove de Fine Skibsted.

### MOGENS MÜLLERTZ

Mogens Erik Thoralf Camillus Müllertz født i København 21. April 1891, Søn af Redaktør Carl Adam Müllertz og Hustru Harriet Thora, f. Knutzen.

Sproglig. Cand. jur. Jan. 1915. Værnepligtig i 25 Maaneder (Gardet). Aut. Fuldmægtig hos nu afdøde Overretssagfører Laurits Heine 21. Febr. 1917. Landsretssagfører i København fra 3. Nov. 1920.





Resultater værd at nævne: Gennemførte den kgl. danske Ballets Pensionsordning i 1923. Star- tede sammen med Thomas P. Hejle og Svend Methling den første Skolescene i Verden 1924. Byen »Paa Bjerget« omkring Grundtvigskirken s. A. Medlem af Grundtvigskirkekomiteen fra 1922. Kasserer for Samme fra 1925. Mærke- data for mit Arbejde der: Indvielsen af Taarn- kirken 11. Dec. 1927; Rejsegildet paa Hoved- skibet 8. Sept. 1933. — R. af Dbg.

Gift i Asminderød 20. Jan. 1920 med cand. phil. Inge Albrechtsen, Datter af Stationsforstander Jens Rud. Albrechtsen.

#### NICOLINE MØLLER



Nicoline Møller født i Vivild 22. Marts 1889, Datter af Tandlæge N. Chr. Møller, Aarhus, og Hustru Sophie Dorthea, f. Helbo Nielsen.

Matematiker. Lærerindeeksamen 1916 fra Femmers Kvindeseminarium. Ansat ved Aar- hus kommunale Skolevæsen siden 1917.

#### DETLEV RØNNE

Detlev Trappaud Rønne født i Vridsløselille 7. Dec. 1888, Søn af Skoleinspektør Detlev Trappaud Rønne og Hustru Sofie Magdalene, f. Schjødt. — Død 2. April 1910.

Matematiker. Paabegyndt Studiet af Pharmaci.

# D Ø C K E R S   K U R S U S

(VED L. ENGELHARDTS SKOLE)

## GUDRUN FABER, f. Faber.

Gudrun Johanne Faber født i København 29. Juni 1887, Datter af Konsul Carl Johan Faber og Hustru Agnete, f. Mackeprang.

Matematiker. Ansat i Statistisk Kontor 1915—19. Rejser i Tyskland, Schweiz, Norge og Sverige. Har kun eet Barn, 13½ Aar (Anne-lise).

Gift i København 16. Juli 1911 med Tobaks-handler Axel Johannes Faber, Søn af Farmer, Landbrugskandidat Alfred Faber.



## L. P. FABRICIUS

Lorentz Peter Fabricius født i Magleby, Langeland, 7. Jan. 1891, Søn af Forpagter Oscar Emil Fabricius og Hustru Kristine, f. Nielsen.

Sproglig. Cand. theol. Jan. 1918. Korpssekretær for K. F. U. M. Spejderne i Danmark 1918. Kapellan ved Fredens Kirke i Odense 1921. Sognepræst Gislev-Ellested i Fyns Stift 1927.

Litterær Virksomhed: Har syslet med Personalhistorie (Medudgiver af 6 Slægtbøger



over danske Slægter af Navnet Fabricius), kirkelig Arkæologi (Gislew Kirkes Historie, en lang Række Artikler om fynsk Kirkearkæologi med Beskrivelse af alle Fyens Stifts Kirker, udk. i Fyens Stiftstidende) samt Danmarks Kirkehistorie (holdt efter Indbydelse i Aaret 1925 en Række Forelæsninger paa Universitetet i Dorpat i Estland over den nyeste danske Kirkehistorie). Desuden: »Haandbog for K. F. U. M. Spejderne i Danmark« 1920 og »Menighedsraadene og Kirken« i Aarvog for Menighedsraadene 1931.

Formand for Fyens Stifts Præstekonvent. Medlem af Bestyrelsen for »Fyens Stifts Menighedsraadsforening« og »Ungdommens Vel«. Næstformand for »K. F. U. M. Spejderne i Danmark«.

Gift i Odense 10. Nov. 1922 med Else Elisabeth Julie Lindhardt. Datter af Fabrikant Georg Lindhardt.

#### J. C. HALD

Jens Christian Hald født i Thisted 8. Marts 1882, Søn af Dyrnlæge Jens Christian Hald og Hustru Else Marie, f. Christiansen.

Matematiker. Exam. jur. Jan. 1907. Cand. jur. Jan. 1911. Fuldmægtig hos Overretssagfører Byrdal, København, og Justitsraad Schiødt, Vejle. Overretssagfører 13. Febr. 1911. Praktiseret i Vejle i Forbindelse med Justitsraad Schiødt og Overretssagfører Nonboe. Siden 1917 i Aarhus. Medlem af Aarhus Ligningskommission fra 1921.

Gift i Aarhus 25. Jan. 1913 med Erna Flach-Bundgaard, Datter af Fabrikant Jacob Bundgaard, Vejle.

#### \* E. E. LYAGER HANSEN

Ewald Elmer Lyager Hansen født i Randers 27. Juli 1885, Søn af Sergent Niels Thøgersen Hansen og Hustru Anna Marie, f. Lyager.

Matematiker. Cand. med. Sommeren 1914. Hospitalsuddannelse 1914—15. Praktiserede i Vestervig 1915—17, derefter udenlands til Juni 1919. Praktiseret i Guderup fra Dec. 1921 og i Thisted siden 1922.

Gift i Kolding 28. Nov. 1921 med Agathe Knudsen, Datter af Proprietær Gudmund Knudsen.

#### \* JENS ERCK

Jens Theodor Hansen Erck født i Vrangstrup 19. Okt. 1887, Søn af Gaardejer Erck.

Sproglig. Cand. theol. Jan. 1917. Sognepræst Vester og Øster Vandet 1917. Sognepræst Sennels 1920. Sognepræst Aarby 1923.

Gift i N. Kongerslev med Ellen Johanne Langgaard, Datter af Proprietær Langgaard.

#### SVEND HANSEN

Svend Hansen født paa Frederiksberg 22. Febr. 1891, Søn af Kommunalærer Niels Hansen og Hustru Ida Marie, f. Mouritzen. — Død i København 7. Juli 1931.

Matematiker. Lærereksamen fra Blaagaards Seminarium 1912. Virkede som Kommunalærer ved Københavns Kommuneskoler og var ansat ved Stevnsgades Skole som Fysik- og Matematiklærer, da han døde. Han interesserede sig stærkt for begge Fag og uddannede sig særligt dertil gennem et Aarskursus ved Statens Lærerhøjskole og ved en Rejse i Tyskland. Efter hans Tegning blev Fysikværelset paa Stevnsgades Skole indrettet.

Gift i København 1924 med Laura Marie Karoline Christensen, Datter af Pakhusformand Frederik Christensen.



#### HANS CHRISTIAN JENSEN

Hans Christian Julius Jensen født 29. Aug. 1884 i Torkildstrup, Søn af Snedkermester P. Jensen i Torkildstrup.

Sproglig. Udvandret til Sydamerika.  
Død for flere Aar siden.

### PREBEN KRYSSING-BERG

Preben Johan Kryssing-Berg født 10. Maj 1889, Søn af Postkontrollør J. F. Kryssing-Berg og Hustru Frida Louise, f. Petersen. — Død 24. Marts 1920.

Sproglig. Cand. jur. 1915. Sagførerfuldmægtig i København 1915—18. Overretssagfører 2. Jan. 1919. Kontorchef i Nordisk Assurance Co.

Gift 24. Okt. 1917 med Aase Christophersen.

### A. KROGSØE

Anton Sofus Jensen Krogsøe (Navneforandring fra Jensen) født i Sdr. Onsild 14. Jan. 1883, Søn af Baneformand Søren Jensen og Hustru Christine, f. Carlsen.

Sproglig. Lærereksamen Ranum Seminarium 1904. Lærer 1904. Seminarielærer Nexø 1908. Lærer ved Nørre Nissum Højskole og Seminarium 1910. Højskoleforstander smstd. 1911 og Seminarieforstander smstd. 1914. Cand. theol. 1920. Rejsepræst for »Blaa Kors« 1920. Sognepræst Sunds 1921. Kaldskapellan Apostelkirken, København, 1929. Sognepræst Gethsemane Kirke, København, 1931.

Har udgivet »25 Aar« (Festskrift ved Nørre Nissum Højskoles Jubilæum 1912), »De kraftige Gerninger« (Prædiken ved Rigsdagsgudstjeneste 1932).

Gift i Sunds 17. Aug. 1908 med Mette Jensen, f. Kildsgaard, Datter af Gaardejer Jens Mikkelsen.

### TH. LEVINSEN

Theodor Vilhelm Levinsen født i Sønderup 28. Nov. 1887, Søn af Sognepræst Henrik Immanuel Levinsen og Hustru Mette Marie, f. Lorentsen.

Matematiker. Cand. med. Vinteren 1922. Reservelæge ved Ørsted Sygehus. Praktiseret i Lillerød siden Nov. 1922. Jernbanelæge. Formand i Sundhedskommissionen.

Gift i Stubbekøbing 30. Marts 1922 med Olga Astrid Andersen, Datter af Postmester Carl Christian Andersen.

#### \* JOSEPH MEHL

Joseph Christian Sørensen Mehl født i Hvidbjerg 27. Novbr. 1887, Søn af Proprietær C. Mehl.

Sproglig. Cand. mag. 1916 (Da., Eng., Fr.), Lærer ved københavnske Skoler og Kursus og Medarbejder ved Den danske Ordbog 1917—20, Adjunkt ved Sønderborg Statsskole 1920.

#### ANDERS NIELSEN

Anders Nielsen født i Everdrup 12. Juli 1880, Søn af Husmand Peder Nielsen og Hustru Maren Sofie, f. Larsen.

Matematiker. Cand. phil. 1909. Ansat i Sygekassen »Fremtiden« fra 1908—18, c. 5 Aar som Assistent, c. 5 Aar som Forretningsfører. Siden 1918 Revisor i Direktoratet for Sygekassevæsenet.

Gift i København 3. Jan. 1908 med Cæcilie Nielsen, f. Pedersen, død 18. Nov. 1932, Datter af Smedemester Peder Pedersen, Venslev pr. Rude.



#### \* SIGURD NÆSGAARD

Sigurd Nielsen Næsgaard født i Ø. Svenstrup 25. Febr. 1883, Søn af Gaardejer Martin Næsgaard og Hustru, f. Larsen.

Sproglig. Lærereksamen fra Silkeborg Seminarium 1905, Kommunelærer i København 1908—10, Manuduktør fra 1910, Mag. art. i Filo-

sofi 1915, Dr. phil. 1922. Medlem af The New Education Fellowships internationale Raad, Medlem af Bestyrelsen for Landsforeningen Den frie Skole, Redaktør af »Den frie Skole«.

Litterær Virksomhed: Kortfattet Sjælelære 1919 (2. Udg. 1928), Fantasien 1922, Bevidsthedens Form 1922, Viljen 1923, Begrebet som psykologisk Element 1924, Barnets sjælelige Udvikling 1924, Fremtidens Skoler 1925, Egelundsskolen 1926, Pligt og Tvang 1927, Moderne Skoletanker 1929, Psykoanalyse, Sexualitet og Intelligens 1930, Min Konfirmationstale 1931.

Gift 1. Aug. 1913 med Anna Gade, Datter af Gaardejer Søren Gade.

#### P. J. PEDERSEN

Peder Johannes Pedersen født i Killerup ved Saksøbing 10. Febr. 1890, Søn af Gaardejer Carl Christian Pedersen og Hustru Johanne Kirstine, f. Bülow.

Matematiker. Cand. mag. 1914 (Hovedfag: Matematik). Lærer ved Trustrup priv. Realskole 1914—15. Lærer ved Svendborg Realskole og Gymnasium 1915—17. Adjunkt ved Helsingør højere Almenskole 1917. Lektor smst. 1925. Fra 1929 Medlem af Helsingør Ligningskommission.

Har udgivet: Fysik for Realklassen, 1932.

Gift i Draaby 19. April 1916 med Eva Louise Alida Rugh, Datter af Rejseinspektør Chr. Georg Carlsen Rugh.

#### \* HJALMAR BJARNE THOMSEN

Hjalmar Bjarne Thomsen født 8. Juni 1889, Søn af Forretningsfører M. Thomsen og Hustru, f. Nordgreen.

Matematiker. Lærereksamen fra Blaagards Seminarium 1913. Viskar ved Københavns Skolevæsen 1914, Timelærer 1917, fast ansat 1919. — Gift 23. Sept. 1926 med Elna Lundberg.

## CHR. J. ROELSGAARD

Christen Jensen Roelsgaard født i Bjerget, Hanherred, 7. Sept. 1885, Søn af Gaardejer J. P. Roelsgaard og Hustru Kristine, f. Christensen.

Matematiker. Cand. med. Jan. 1916. Reservelæge ved Amtssygehuset i Varde Marts 1916—Jan. 1917. Praktiserende Læge i Bregninge, Ærø, Febr. 1917—Juni 1920, derefter praktiserende Læge i Vejle.

Gift 30. Dec. 1916 med Signe Gudrun Holt, Datter af Skovrider ved Hedeselskabet M. Holt.

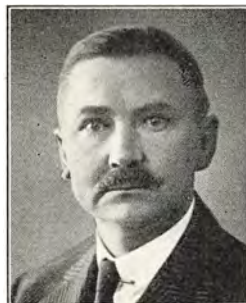

## K. SAABYE

Kristian Saabye født i Karby paa Mors 21. Juli 1887, Søn af Lærer Frederik Saabye og Hustru Kirstine, f. Worm.

Sproglig. Cand. med. 1917. Reservelæge paa Thisted Sygehus 1917—18. Siden 1919 praktiserende Læge i Tømmerby, Hanherred.

Gift i Haslev 9. Dec. 1927 med Cand. pharm. Gerda Munch-Sørensen, Datter af Købmand Marius Sørensen.



## FR. V. THORSEN

Fritz Vilhelm Thorsen født paa Frederiksberg 15. Okt. 1888, Søn af Politibetjent Hans Jørgen Thorsen og Hustru Kathrine, f. Nielsen.

Matematiker. Cand. phil. 1909. Ansat i »Bikuben«s Sparekasse fra 1. Nov. 1904, Fuldmægtig fra 1923.

Gift paa Frederiksberg 22. Sept. 1925 med Mathilde Nicoline Kirstine Rasmussen, Datter af Gaardejer Christen Rasmussen, Bælum.



**\* P. WEJSGAARD**

Peder Pedersen Wejsgaard født 7. Aug. 1881, Søn af Gaardmand Wejsgaard.

Sproglig. Cand. theol. Sommeren 1915, men har ikke benyttet sin Eksamen. Lever i København.

# K U R S U S   K Ø B E N H A V N

C. V. BRAMSNÆS

Carl Valdemar Bramsnæs født i Aagerup ved Holbæk 12. Juni 1879, Søn af Husmand Peter Christensen og Hustru Marie, f. Christensen.



Matematiker. Udlært som Typograf i Holbæk 1898. Elev paa Askov Højskole 1899—1900 og 1900—01. Typograf i København til 1907. Cand. polit. 1914. Assistent i det statistiske Departement 1914. Sekretær 1919. Fuldmægtig 1923. Lektor i Socialpolitik ved Universitetet i Kbhvn. 1921. Sekretær i Boligkommissionerne af 1916 og 1918. Finansminister i Ministerierne Stauning 1924—26 og 1929. Direktør i Nationalbanken 1933.

Medlem af Bestyrelsen for Typografernes Fagforening i København 1904—07. Medlem af Frederiksberg Kommunalbestyrelse 1909—24, Raadmand 1914—24. Medlem af Frederiksberg Fattigkommission 1909—17 og af Frederiksberg Skatteraad 1917—24. Medlem af Hovedbestyrelsen og Forretningsudvalget for Socialdemokratisk Forbund fra 1912. Medlem af Styrelsen for Foreningen Norden. Medlem af Landstinget fra 1918. Medlem af Rigsdagsdelegationen til Fredskonferencen i Paris 1919, af Færø Kommissionen 1918—20, af Landstingets Finansudvalg 1920—24 og 1926—29, af Toldraadet 1922—24 og 1926—29 samt af det udenrigspolitiske Nævn 1923—24 og 1926—29. Medlem af Statsregnskabskommissionen 1912—26. Medlem af Styrelsen for Danmarks interparlamentariske Gruppe, af Bestyrelsen for Nationaløkonomisk Forening og for Rask-Ørsted Fon-

den. Formand for Arbejdernes Oplysningsforbund i Danmark. Regeringsdelegeret ved den internationale Arbejdsorganisations Konferencer i Washington 1919, i Genève 1922 og 1924—32. Medlem af Styrelsesraadet for den internationale Arbejdsorganisation. Statistiker ved Socialraadet 1919—24.

Litterær Virksomhed: Taylorsystemet (1917). Karl Marx' økonomiske System (1918). Nutidens sociale Problemer (1921). Afhandlinger i Nationaløkonomisk Tidsskrift.

Gift med Rigmor Henriette Henriksen, Datter af Snedker Peter Henriksen, Ruds Vedby.

### A. KAAE

Anders Peter Andersen Kaae født i Flensted, Laasby Sogn, 9. Maj 1886, Søn af Lærer Anders Nielsen Kaae og Hustru Maren Kirstine, f. Kristensen.

Matematiker. Cand. phil. 1909. Opgav ret snart at studere videre og blev Gartner. Har i den sidste halve Snes Aar arbejdet i Haven, der hører til Æresboligen paa Carlsberg.

### C. LUND



Carl Christen Lund født paa »Carlshøj« ved Lyngby 3. Marts 1889, Søn af Ritmester Henrik Anders Lund og Hustru Alvilda Nielsine, f. Larsen.

Matematiker. Cand. polit. 1913. Ansat i Kjøbenhavns private Laanebank A/S 2. Sept. 1913. Fæstningsartillerist 15. Oktbr. 1914—15. April 1916, fra Januar 1916 som Løjtnant. Derefter atter i Kjøbenhavns private Laanebank A/S til Sammenslutningen med Landmandsbanken. Siden 1925 Fuldmægtig i Landmandsbankens Amagertrøst-Afdeling.

Gift i København 8. Marts 1918 med Stella Anna Charlotte Christine Jensen, Datter af Rentier, Løjtnant Rudolph Jensen.

## \*PAUL THYE MØLLER

Ove Paul Thye Møller født i Tolstrup 21. Okt. 1885, Søn af Lærer Jens Peter Vilhelm Møller og Hustru Petrea, f. Thye.

Matematiker. Lærereksamen fra Jonstrup Seminarium 1906. Cand. phil. 1914. Fulgt Forelæsninger paa Universitetet 1914—15. Vikar ved Københavns Skolevæsen 1908, Timelærer 1910, fast ansat 1914.

Gift 10. Sept. 1911 med Carla Johanne Lovise, f. Andreassen.

## C. C. ANDERSEN

Carl Christian Andersen født i København 29. Sept. 1890, Søn af Bageribestyrer, Landstingsmand Carl Christian Andersen og Hustru Nielsine Marie, f. Poulsen.

Sproglig. Cand. jur. 1914. Assistent i Kjøbenhavns Handelsbank 1914. Forretningsfører i Handelsbanken i Sønderborg 1920. Direktør i A/S Vallekilde Strømpfabrik, København, 1930.

## E. E. ANDERSEN

Enoch Elias Andersen født i Hjørring 25. Nov. 1889, Søn af Missionær Jens Christian Andersen og Hustru Ane Jensine, f. Jensen.

Sproglig. Cand. med. Jan. 1916. Efter alsidig Hospitalsuddannelse i Aarene 1916—1923, blandt andet ved den danske Ambulance i Polen, nedsatte jeg mig i 1923 som praktiserende Læge i Vrønding, fra 1924 i Køge. Fra 1. April 1924 Sygehuslæge ved Køge Sygehus og Læge ved Børnehjemmene Vallø Strand.

Po. r. K. 2.

Ugift.

Mit Liv og Arbejde i de forløbne Aar har først og fremmest været koncentreret om 1) at opnaa den Stilling i Samfundet, som jeg fra Barndommen ønskede, og 2) senere at dygtiggøre mig i den. Jeg mener at kunne sige, at mit Arbejde ikke blot tager det meste af min Tid, men Størsteparten af min Interesse. Skulde jeg i Dag vælge mit Studium, vilde jeg vælge det samme som for 25 Aar siden.

Udenfor mit Arbejde ligger min Særinteresse indenfor Musikens og Sangens Omraade. Eet Sted maa man kunne knibe ud fra »det sædvanlige« og netop derved hente den Fornylse, som gør, at »det sædvanlige« aldrig bliver »det kedelige«.

### JOHNS. P. LINDELØV

Johannes Pedersen Lindeløv (Navneforandring 1912 fra Pedersen) født i Vettterslev 10. April 1887, Søn af Postekspeditør Niels Pedersen og Hustru Kirsten, f. Jensen.

Sproglig. Cand. theol. Sept. 1916. Ordineret Medhjælper Kingos Kirke, København, 1918. Sognepræst Hersom-Bjerregrav-Klejtrup 1920. Sognepræst Kjøng 1925. Var i Aarene 1910—18 Medarbejder ved »Kristeligt Dagblad«.



Gift i København 2. Aug. 1918 med Johanna Maria Woer Gjellerup, Datter af Købmand Henrik Lund Gjellerup.

Det var dybtgaaende aandelige Oplevelser, som i min Ungdom førte mig ind paa Studievejen med det bestemte Maal at blive Præst. Økonomiske Vanskeligheder syntes at umuliggøre Gennemførelsen af disse Planer, og siden traadte andre Vanskeligheder (langvarig Indkaldelse til Sikringsstyrken) hindrende i Vejen. Men Gud, som havde ført mig ind paa Vejen, førte mig ogsaa frem til Maalet. Ganske vist har jeg ogsaa Gang paa Gang i min Gerning maattet erkende, at »vor egen Kraft er intet værd«, men jeg har lige saa tit — og tiere — kendt, at »Guds Kraft fuldkommes i vor Skrøbelighed«, saa jeg trods alt har været lykkelig i min Manddoms Gerning. I vor Specialiseringens Tid er Præstegerningen endnu mangesidig og byder som saadan sin Udover Lejlighed — men stiller ogsaa Krav i samme Retning — til en Alsidighed, der for mig har givet Livet et rigt Indhold, som jeg haaber igen kommer mit Hjem med vore 7 Børn til Gode.

# LANG OG HJORTS KURSUS

(VED HENRIK MADSENS SKOLE OG FREDERIKSBERG GYMNASIUM)

## A. FLØYSTRUP

Aage Fløystrup født i København 17. Marts 1888, Søn af Professor, Dr. med. Anton Fløystrup og Hustru Elsine, f. Mikkelsen.

Sproglig. Cand. jur. 1915. Fuldmægtig ved Lejre Herred 1915. Fuldmægtig ved Frederiksborg Birk 1918. Fuldmægtig og Bogholder ved Frederiksborg Amt samt Sekretær for Frederiksborg Amtsraad fra 1919. Sekretær for Overnævnet for Huslejesager i Frederiksborg Amt 1919—23. Revisor ved Gribskovbanen fra 1927. Medlem af Bestyrelsen for Hillerød og Omegns Bank fra 1930 og tillige af dennes Forretningsudvalg fra 1931. Sekretær for Frederiksborg Amts Skoleraad fra 1931. — Ugift.



## VALBORG SCHEIBEL, f. Foldberg

Valborg Andrea Scheibel født i Humlebæk 10. April 1880, Datter af Fabrikant Thomas Foldberg og Hustru Marie, f. Thomsen.

Sproglig. Medhjælper ved Kommunesekretariatet og Hillerød Skatteraad. Sproglærerinde. Medlem af Frederiksborg Slotssogns Sogneraad 1917—18. Formand for Skatteraadet for Hillerød Skatte-kreds siden 1920.

Gift i København 18. Juli 1908 med Ernst Jakob Scheibel (død 1921), Søn af Brygger, Proprietær Ernst Carl Scheibel. 3 Børn.

## H. J. HANSEN



Hans Jakob Hansen født 20. Febr. 1886 i Tyvelse, Søn af Husejer, Rentier Christen Hansen og Hustru Maren Sofie, f. Jakobsen.

Sproglig. Cand. med. Jan. 1916. Reservelæge paa Amtssygehuset i Faxe 1916—1917. Praktiserende Læge i Nyborg siden April 1917. Jernbanelæge smst. siden 1. Jan. 1918.

Gift i Asnæs 1916 med Anna Kirstine Wiuff, Datter af Proprietær Andreas Jensen Wiuff.

Angaaende mit Liv og Arbejde kan jeg udtale, at jeg, siden jeg begyndte at studere Medicin, ikke har haft nævneværdige andre Interesser end dette Fag. Som Læge har jeg, siden jeg nedsatte mig i Nyborg, været travlt beskæftiget i en til Dato stadig voksende Praksis, der kun har levnet ringe Tid til Dykning af Kunst, Litteratur, Musik og Friluftsliv.

## \*G. HELWEG-LARSEN

Gunnar Helweg-Larsen født i Seest 16. April 1887, Søn af Stiftsprovst Vilhelm Helweg-Larsen og Hustru Thyra, f. Lorentzen.

Sproglig. Var før Artium til Søs og ved Landvæsen. Medarbejder ved Dagbladet »København« 1911—18; Korrespondent i London og Paris; fulgte under Balkankrigen den bulgarske Armé 1912 og den montenegrinske 1913 som Korrespondent til »København« og en Række udenlandske Blade; Redaktør af »B. T.« 1918—26; ansvarlig Redaktør af de Ferslewske Blade fra 1926 og efter disse Blades Koncentration Chefredaktør for »Dagens Nyheder«.

Medlem af Bestyrelsen for Dansk-Engelsk Selskab; Næstformand i Journalistforeningens Seniorat; Medlem af Redaktørforeningens Bestyrelse.

Gift 5. Okt. 1919 med Hatla Johnsen, Datter af Overretssagfører Bjarne Johnsen, Viborg.

## CHR. QVIST

Christian Marius Qvist født 18. Jan. 1890, Søn af Gaardejer Laurits Qvist og Hustru Mathilde, f. Christensen.

Sproglig. Cand. theol. Sommeren 1914. Lærer ved københavnske Skoler indtil 1920. Skoleembedseksamen med Engelsk som Hovedfag 1920. Adjunkt ved Johannesskolen, Frederiksberg, indtil 1927. Sognepræst Lyø 1927.

Gift i Svaneke 4. Marts 1927 med Helga Johanne Hildebrand Hansen, Datter af Lærer Edvard Hansen.



## O. WÖLDIKE NIELSEN

Otto Wöldike Nielsen født i Sandby 19. Dec. 1886, Søn af Gaardejer Anders Nielsen og Hustru Karen Margrethe Christiane, f. Hansen.

Sproglig. Cand. theol. Sept. 1916 (ekstraordinær Eksamen). Pers. Kapellan Ringkøbing 1917. Sognepræst Hammer 1920. Sognepræst Karlebo 1928.

Gift i København 7. Marts 1919 med Ellen Amalie Jensen, Datter af Fabrikant Vilhelm Jensen.



## BARCLAY RAUNKIÆR

Anders Christian Barclay Raunkiær født i København 11. November 1889, Søn af Professor Christen Raunkiær og Hustru, Forfatterinden Ingeborg Raunkiær, f. Andersen. — Død i København 13. Juli 1915.

Sproglig. Studerede Naturhistorie og Geografi, især Erhvervs-





geografi. Var i 1909—10 med som Assistent paa Faderens botaniske Undersøgelserrejse i Middelhavslændene. Foretog 1911—12 en af d. kgl. danske geografiske Selskab planlagt og bekostet Forskningsrejse gennem Øst- og Centralarabien. Efter at han efter Hjemkomsten havde udarbejdet en Beretning om Rejsen (se nedenfor), blev han ansat i Østasiatisk Kompagnis Tjeneste, men døde kort Tid efter af den Sygdom, Lungetuberkulose, hvoraf han allerede ved Hjemkomsten fra Arabien var mærket.

Litterær Virksomhed: Centraltunisien, en erhvervsgeografisk Studie. (Geografisk Tidsskrift, 21. Bd., 1911). Gennem Vahhabiternes Land paa Kamelryg. København 1913.

### OSKAR SCHLICHTKRULL

Oskar Schlichtkrull født i Aarhus 6. Juli 1886, Søn af Banebestyrer Peter Christian Schlichtkrull og Hustru Augusta Christiane, f. Damkier.

Sproglig. Præliminæreksamen fra Aarhus Katedralskole 1902. Assistent i Aarhus Privatbank 1902—06. Lærer ved forskellige Skoler 1908—19. En Sæson ved Dagmar-teatret (1917—18). Cand. mag. 1919 (Dansk, Engelsk, Fransk). Adjunkt ved Rønne Statsskole 1919—22. Adjunkt ved Vestre Borgerdydskole 1922—31. Lærer i Dansk paa Statens Lærerbøjskole 1925—31. Rektor ved Holte Gymnasium 1931. Medlem af Eksamenskommissionen for Studentereksamen 1928—31. Formand for Dansk Lærereforening 1929.

Litterær Virksomhed: Indledede og kommenterede Udgaver af forskellige danske Klassikere. Hørespillet »Indvielsen«.

Gift i København 28. Marts 1923 med Ingrid Holm, Datter af Kaptajn Georg Holger Waage Holm.

Gennem de 25 Aar, som er gaaet, siden jeg blev Student, har Universitetet, Teatret og Skolen skænket mig den aandelige Næring, jeg søgte. Jeg har gjort den Erfaring, at det er tre Herrer, som

hver især kræver sin Tjener fuldt ud, og har fundet Tilfredsstillelse ved helt at hellige mig den sidste.

### POUL Ø. GADE

Poul Christian Nielsen Østergaard Gade født paa Gaarden Østergaard, Vandborg Sogn, 12. Aug. 1887, Søn af Gaardmand Ole Nielsen Gade og Hustru Kirsten, f. Berthelsen.

Sproglig. Cand. theol. Jan. 1914. Ordineret Medhjælper ved Christianskirken i København 1915. Studierejser i U. S. A. (Slummission) 1919. Leder af Kirkens Korshærs Arbejde i Aarhus 1920. Kaldskapellan ved Vor Frue Kirke i København og Medleder af Kirkens Korshær 1921. Stabssekretær i Kirkens Korshær 1924. Sognepræst Rye-Sonneup i Sjællands Stift 1927.



Gift i Odense 7. Aug. 1921 med Ingeborg Margrethe Mollerup, Datter af Sognepræst Viggo Mollerup.

Mine Særinteresser har været blandt de smaa i Samfundet og iblandt dem, som Livet slog ud. Igennem Korshærens Arbejde fik jeg Efterkrigstidens Bolignød i al dens Gru ind paa Livet og arbejdede paa at vække Ansvarsfølelsen hos den bedre stillede Del af Befolkningen. Jeg begyndte Indsamlingen af et Fond til Opførelse af billige Smaalejligheder for Husvilde. Dette er senere gaaet i Samarbejde med »Social-filantropisk Selskab«. Men min Hovedinteresse i alt har været den: At min Herre, som jeg arbejder for, kunde finde mig tro — til Gavn for hans Sag og til Hjælp for Mennesker.

### \*K. H. A. CHRISTIANSEN

Knud Hermann Aage Christiansen født i København 13. Sept. 1890, Søn af Detailhandler, Husejer Anton Rasmus Christiansen og Hustru Ane Marie, f. Christiansen. — Død 12. Sept. 1923.

Matematiker. Cand. polyt., Elektroingeniør 1915. Militærtjeneste 1915—16. Ansat hos Ingeniør S. Krøyer, København, 1916—18. Medindehaver af S. Krøyers raadgivende Ingeniørforretning sammen med Ingeniør Aage Steen Frederiksen fra 1918.

Ugift.

### N. FR. NIELSEN



Niels Frederik Nielsen født i Toksværd 14. Jan. 1889, Søn af Gaardejer Hans Søren Nielsen og Hustru Ane Kirstine, f. Christiansen.

Matematiker. Cand. phil. 1909. Cand. polyt., Elektroingeniør 1915. Ingeniør hos A/S De forenede Jernstøberier, Næstved, 1915. Militærtjeneste ved Kystartilleriet 1915—17, Sekondløjtnant 1916. Ingeniør hos Siliam Bjerre, Skive, 1917—19 og ved Sydøstsjællands Elektricitets A/S, Haslev, siden 1919. Medlem af Bestyrelsen for Haslev Sygeforening og Haslev Grundejerforening. Fhv. Formand for Haslev Bygningskommission.

Gift i Toksværd 4. Juni 1918 med Dagmar Elise Frandsen, Datter af Gaardejer Lars Peter Frandsen.

### \*MADS BRUN-PEDERSEN

Mads Brun-Pedersen (Navneforandring 1918 fra Pedersen) født i Haugbølle, Svendborg Amt, 18. Dec. 1890, Søn af Gaardejer Christen Hansen Pedersen og Hustru Caroline, født Rasmussen Brun.

Matematiker. Cand. med. Vinteren 1915. Hospitalsuddannelse 1915—1925. Specialistanerkendelse i Dermatologi 1918. Kórpslæge i Søværnet 1920, Overlæge i Søværnet 1923, Chef for Marinehospitalets dermatologiske Afdeling 1921. — Medlem af Bestyrelsen for Foreningen af yngre Læger 1918—1919, dens Formand 1920—1922. Formand for Organisationen af københavnske Venerologer 1921—22.

Medlem af Hovedbestyrelsen for Den almindelige danske Lægeforening fra 1923.

Gift Febr. 1920 med Laura Scheelke, Datter af Manufakturhandler Scheelke.

### CARL EJLERS

Carl Ejler Ejlers (Navneforandring i 1912 fra Rasmussen) født i Faaborg 12. Sept. 1888, Søn af Dyrlæge R. Rasmussen og Hustru Kirstine, f. Hansen.:

Matematiker. Cand. jur. Febr. 1915. Byfogedfuldmægtig i Hillerød 1. Juni 1915. By- og Herredsfuldmægtig samt Byraadssekretær i Faaborg 1. April 1916. Dommerfuldmægtig smst. 1. Okt. 1919. Sagførerbestalling 24. Sept. 1919. Sagfører i København fra 1. Jan. 1927.

Landsretssagfører 16. Okt. 1931. Beneficeret Sagfører ved 1., 2. og 3. Retskreds.

Gift 1) 1918 med Edele Margrethe Karen Basse Fønss, Datter af Stamhusbesidder, Hofjægermester N. Basse Fønss, (skilt) 2) 15. Maj 1930 med Ettie Falbe-Hansen, Datter af Overretssagfører Viggo Falbe-Hansen, København.



### A. O. THAGE

Axel Ovesen Thage født i Odder 15. Nov. 1889, Søn af Driftsbestyrer N. P. Thage og Hustru Signe, f. Ovesen.

Matematiker. Bankuddannelse i Landmandsbanken, Hovedsæde og Filialer, og i Nationalbanken, Filialen i Odense og Hovedsædet. Filialdirektør for Den Dansk Vestindiske Nationalbanks Filial, Christianssted, 1. Sept. 1918. Direktør for samme Bank, St. Thomas, 1. Maj



1923. Medlem af Direktionen for Det Vestindiske Kompagni. Likvidator for Den Vestindiske Sukkerfabrik, Bethlehem, St. Croix. Generalkonsul for Danmark.

Gift i Christianssted, St. Croix, 25. Nov. 1918 med Roma Quist.

### HUGO WIMMER



Hugo Adalbert Wimmer født i Horsens 31. Maj 1889, Søn af Apoteker Ole Bull Wimmer og Hustru Johanne Christine, f. Sommer. — Død 23. Jan. 1933.

Matematiker. Førstelev paa Godset Ravnsholt (Fyen). Ansat som Elev ved de danske Statsbaner 30. Nov. 1908. Tog Jernbaneksamen. Trafikassistent 1915. Filosofikum 1926.

Han var Næstformand i Studenterforeningens Rejsseudvalg og Embedsbroder i den humanitære Frimurerbevægelse.

Gift i København 22. Nov. 1928 med Ellis Inger Hansine Sofie Hansen, Datter af Grosserer Louis Christian Hansen.

Hans særlige Interesser var Historie, Rejsebeskrivelser og Jagt. Hans Yndlingsforfatter var Viggo Stuckenbergt.

### AAGE MARCUS



Aage Marcus født i København 31. Dec. 1888, Søn af Grosserer Leo Marcus og Hustru Britta, f. Hansen.

Matematiker. Cand. jur. 1914. Assistent ved Det kgl. Bibliotek 1914; ved Kunstakademiets Bibliotek 1915; Bibliotekar smst. 1928.

Litterær Virksomhed: Mester Eckehart, Prædikener og Traktater, 1917; Johan Thomas Lundbyes danske Landskabstegninger, 1918; Illustrationskunstens Historie (i Haandbog i

Bibliotekskundskab) 1924; Thorvaldsens Portrætbuster (sammen med Johannes V. Jensen) 1926; Mystik og Mystikere (sammen med Vilhelm Grønbech) 1930; Johannes V. Jensen. En Bibliografi (sammen med Frits Johansen) 1933. Endvidere adskillige Bidrag til Tidsskrifter og til »Dagens Nyheder«. Redaktør af Kroniken i dette Blads Morgenudgave Juni 1927—Juni 1931 og af Serien Haases Haandbøger.

Udsendte som Forlægger en Række kulturhistoriske Værker 1919—24, bl. a. Verdensreligionernes Hovedværker 1—10.

Gift 4. April 1914 med Ellen Franciska Gotschalk, Datter af Kommandør Franz Gotschalk.

# LYKEION

## C. LUNDSTEIN

Johan Clemens Lundstein født i Næstved 1. Aug. 1887, Søn af Købmand Carl Emil Lundstein og Hustru Signe. f. Mogensen. Matematiker. Driver Handelsvirksomhed i Næstved. Ugift.

## INGEBORG ANDERSEN



Ingeborg Annette Petrine Andersen født i Fredensborg 29. Nov. 1887, Datter af Købmand Niels Andersen og Hustru Karen Marie, f. Nielsen.

Sproglig. Magisterkonferens i Engelsk 1915. I 1921 ansat paa Gyldendal som Konsulent, nu Leder af Oversættelses- og Børnebogsafdelingen smst.

## MARKS-JØRGENSEN

Helge Marks-Jørgensen født i København 24. Nov. 1890, Søn af afd. Generalsekretær Henrik Emil Hugo Jørgensen og Hustru Edel Caroline, f. Nielsen.

Sproglig. Studerede Statsvidenskab, men ansattes 1. Aug. 1911 som Sekretær ved »Det Danske Travsekskab«, hvorefter Studierne blev opgivet. Sekretær for »Landsorganisationen for lettere Hesteavl i Danmark« 19. Jan. 1929. Medredaktør af »Hippologisk Tidsskrift«. Generalsekretær for Travsporten i Danmark 1. Aug. 1931; samtidig Redaktør af »Traverkalender for Danmark«. Sekretær ved den internationale Travsportskonference i København 1928.



Har siden 1910 skrevet talrige Artikler og Afhandlinger i skandinaviske Fagtidsskrifter om Hesteavl og Væddeløbsteknik. Foredrag og Instruktionskursus over samme Emner i de skandinaviske Lande.

Gift 1) i København 30. Maj 1916 med Emilie Margrethe Hansen, Datter af Grosserer Hans Hansen, København (Ægteskabet opløst), 2) i København 2. Febr. 1923 med Johanne Margrethe Kleisdorff, Datter af Grosserer Frederik Elkan Kleisdorff, Randers.

Om mig selv kun dette: Min Livsbane har ligget klart afstukket for mig siden 1. Aug. 1911, da jeg var knapt 21 Aar. Hesteavl og Væddeløbsteknik — specielt sportlig Lovgivning — har været mit Arbejde siden, og da man aldrig kommer tilbunds i nogen af Delene, har jeg med Flid sagt Nej til alle Bestyrelses- og lignende Hverv. Min eneste virkelige »hobby« er Musikhistorie, og da jeg tager *det* Studium lige saa alvorligt som mit Erhverv, har jeg i Aarenes Løb samlet et Musikbibliotek, der snart gaar over alle Bredder.



# W E D E L S K U R S U S

(VED SLOMANNS SKOLE)

## O. FENSAGER



Axel Oban Ludvig Fensager (Navneforandring 1910 fra Christensen) født i København 4. Jan. 1890, Søn af Formand Hans Ludvig Christensen og Hustru Marie, f. Jensen.

Matematiker. Stenografassistent i Rigsdagen 1909—14. Cand. jur. Jan. 1914. Sagførerfuldmægtig i København. Byfogedfuldmægtig i Holbæk 15. Marts 1915. Fuldmægtig ved Odense Herred 1. Okt. 1916. Sagførerfuldmægtig i København 1. Febr. 1918. Sagfører smst. 22. Marts 1919. Landsretssagfører smst. 25. Jan. 1922. Beneficeret Sagfører ved Frederiksberg Birk samt Københavns Amts Nordre og Sdr. Birk med Amager Birk 20. Okt. 1928.

Gift i København 9. Juli 1921 med Karen Marie Hindsbøl, Datter af Forretningsfører Carl Hindsbøl.

## J. E. CHRISTENSEN

Jens Christian Erik Christensen født i København 25. Sept. 1889, Søn af Overpolitibetjent P. Christensen og Hustru Sofie, f. Carisius Andersen.

Matematiker. Cand. jur. Jan. 1918. Politifuldmægtig i Næstved 1918. Sagførerbestalling 1921. Kommunesekretær i Svendborg 1924. Praktiseret som Sagfører siden 1925, fra 1926 i Odder. Landsretssag

fører 5. Sept. 1931. Formand for Aarhus Privatbanks Tilsynsraad for Odder Afd. Formand i A/S Odder Jern- og Støbegods og Ladegaard & Co. A/S, Odder.

Gift 15. Dec. 1920 med Nanny Christensen, Datter af Grosserer S. P. Christensen.

### F. HARTMANN

Frantz Friedo Hartmann født i Assens 2. Dec. 1886, Søn af Kunstdrejer Reinhold Viggo Frederik Constantin Hartmann og Hustru Christine Margaretha Elise, f. Erichsen.

Matematiker. Cand. jur. 1915. Sagførerfuldmægtig fra 1. Aug. 1915 til 31. Okt. s. A. Fuldmægtig ved Københavns Amts nordre Birk 1. Nov. 1915. Politiassistent i Københavns Amts nordre Birk siden 1. Okt. 1919.

Gift i København 4. Jan. 1917 med Else Thora Nielsen, Datter af Manufakturhandler Christian Henrik Nielsen.

Interesser: Mit Arbejde i Politiets Tjeneste og derudover Jagt.



### IVER IVERSEN

Iver Iversen født i Assens 12. Okt. 1887, Søn af Smedemester L. Iversen og Hustru Hansine, f. Seebach. — Død 18. Jan. 1927.

Matematiker. Cand. jur. Jan. 1915. Byfogedfuldmægtig i Randers 1. Feb. 1915. By- og Herredsfuldmægtig (Dommerfuldmægtig) i Ringkøbing 1. Sept. 1917. Formand for Værgeraadet fra 1920. Medlem af Menighedsraadet. Formand for Blaa Kors.

Gift i Dalum 5. Nov. 1916 med Henriette Hindsgaul, Datter af Maskinfører L. C. Hindsgaul.



## SØREN SAK



Søren Sak født i Horsens 13. Maj 1883, Søn af Brænderibestyrer Jørgen Petersen og Hustru Anna, f. Andersen.

Matematiker. Cand. pharm. 1906. Cand. phil. 1909. Studerede Kemi ved Universitetet og Polyteknisk Læreanstalt 1908—13. Manuduktør 1906—13. Assistent ved Polyteknisk Læreanstalts fysisk-kemiske Laboratorium 1911—13. Laboratorieførstander og ledende Teknisk Direktør i samme 1918—27. Direktør for A.S. Dansk Gærings Industri 1918—27.

Har opfundet og fabrikmæssigt udarbejdet følgende Metoder til Fremstilling af Pressegær, navnlig Luftgær: Den differentiale Gæring (1919); visse Former for kontinuerlige Gæringer (1927).

Gift 12. Maj 1910 med Maria Jespersen, Datter af Murermester Anth. P. Jespersen, Viborg.

## A. L. PAABY



Alfred Laurits Paaby (Navneforandring 1911 fra Rasmussen) født i København 15. Maj 1888, Søn af Murermester Lars Rasmussen og Hustru Poulina Jakobine, f. Paaby.

Matematiker. Cand. med. Sommeren 1915. Militærtjeneste og alsidig Hospitalsuddannelse 1915—19. 1. Reservelæge ved Amtssygehuset i Svendborg 1919. Leder af Røntgen- og Lysafdelingen smst. siden Nov. 1923. Praktiserer tillige i Svendborg siden 1923. Specialiseret i Radiologi 1925. Medlem af Bestyrelsen for Radiumstationen i Odense siden 1930.

Gift i Ulstrup 1919 med Astrid Michelle Saksø, Datter af Lektor Niels Juul Saksø.

\* SVEN RØGIND

Sven Røgind født i Aarhus 24. Sept. 1887, Søn af Ingeniør William Røgind og Hustru Emilie, f. Gottschalksen.



Matematiker. Cand. polit. Juni 1912. Sekretær i Revisions- og Forvaltningsinstituttet 1912. Statistiker i Bryggeriforeningen 1914—18. Sekretær, senere Fuldmægtig ved Den overordnede Kommission af 1914 1919—21. Lektor i Nationaløkonomi ved Polyteknisk Læreanstalt fra 1920. Fuldmægtig ved Traktatkommissionen 1921—24. Sekretær for den af Landsforeningen Den personlige Friheds Værn i 1918 nedsatte Alkoholkommission og Foreningens Generalsekretær fra 1924. Konsulent i Alkohollovgivning for Fællesudvalget af 1. Marts 1917 fra 1922. Lærer i Lovgivning og Statistik ved Den skandinaviske Bryggerhøjskole fra 1925. Medlem af Bestyrelsen for Frdbg. Kommunes Hjælpekasse 1917—21, af Frdbg. Kommunalbestyrelse fra 1921 (Ordfører for Budgetudvalget). Medlem af Bestyrelsen for den konservative Vælgerforening 1910—14 og fra 1917 og af Frdbg. Kommunes Bevillingsnævn fra 1925. Formand for Frdbg. østre Huslejenævn 1923—31.

Litterær Virksomhed: Danmarks Stats- og Kommuneskatter (1915). Brændevin, Øl og Vin i de nordiske Landes Lovgivning (1921). Spiritusmonopolet (udgivet af Komitéen til Belysning af Statsmonopoler, 1925). Afsnit af Akts. De danske Spritfabrikkers Jubilæumsskrift (1931). Die Monopolbetriebe auf dem Gebiet der Spiritusindustrie (Berlin 1932). Afhandlinger og Artikler i danske og udenlandske Haandbøger, Tidsskrifter og Dagblade.

Gift 1) i 1916 med Emmy Foersom Weile (Ægteskabet opløst), 2) 2. Nov. 1929 med Lizzie Sloth, Datter af Sekretær C. N. Sloth.

# FRK. MARIE JØRGENSENS SKOLE, ODENSE

(VED ODENSE KATEDRALSKOLE)

## KARL ANDERSEN



Anders Karl Peder Andersen født i Rørup Sogn 17. April 1890, Søn af Gaardejer Peter Jørgen Klausen Andersen og Hustru Ane, f. Petersen.

Sproglig. Cand. jur. Sommer 1914. Herredsfuldmægtig i Holsted 1. Juli 1914. Herredsfuldmægtig i Nyborg 1. Jan. 1916. Dommerfuldmægtig i Middelfart siden 1. Jan. 1919.

Gift i Kolding 19. Okt. 1917 med Agnete Marie Blicher, Datter af Fabrikant P. Blicher.

Skal jeg tale om mit Liv i de forløbne 25 Aar, da vil jeg sige, at jeg som Retningslinie har brugt det gamle latinske Valgsprog: »Bene vixit, qui bene latuit«. Min særlige Interesse — som Modvægt mod Juraens ofte øde og trøstesløse Ørkener, hvor alt Haab undertiden synes ladt ude — har været og er »Vorherres store Billedbog«, Naturen, herunder særlig Ornithologien.

## RASMUS BALSLEV

Rasmus Dorph Balslev født i Haarslev, Fyen, 26. Aug. 1889, Søn af Sognepræst, Provst Lauritz Nicolaj Vilhelm Balslev og Hustru Ingeborg, f. Dorph.

Sproglig. Cand. phil. 1909. 1ste Del af juridisk Embedseksamen 1911. Efter ca. 2-aarig Soldatertid studeret Landvæsen og virket her ved indtil Ansættelse ved Statskontrollen ved Danske Andelsslagteriers Konservesfabriker »Dana«, Nykøbing F., fra og med Sept. 1931. Ugift.

Jeg har absolut ingen Ordensdekorationer men har faaet tildelt et Sølvur som Præmie for udvist Konduite ved Slukning af Ildebrand.

### C. A. BEYER

Carl Aage Beyer født i Odense 15. Maj 1880, Søn af Trafikinspektør Carl Beyer og Hustru Nathalia Beyer, f. Rasmussen.

Sproglig. Ansat ved de sydfynske Jernbaner som Elev 1. April 1896. Ansat ved De danske Statsbaner som Elev 1. April 1897. Assistent 1. Juli 1898. Overassistent i Generaldirektoratet 1. Juni 1919. Fuldmægtig 1. Aug. 1925. Overkontrolør 1. Feb. 1933.

Gift i København 1913 med Anna Valborg Astrid Carstensen, Datter af pensioneret Stationsmester ved D. S. B. Hans Peter Carstensen.

### J. E. JØRGENSEN

Jørgen Eiler Jørgensen født i Bække ved Jullerup 11. Dec. 1887, Søn af Gaardejer Jørgensen.

Matematiker. Var i nogle Aar efter Studentereksamen Lærer ved Marie Jørgensens Drengeskole i Odense. Nærmere Oplysninger har ikke kunnet fremskaffes.

### POVL EINER SCHNAKENBURG

Povl Einer Schnakenburg født i Odense 9. April 1889, Søn af Teglværksejer L. E. Schnakenburg og Hustru Ingeborg Caroline, f. Bauda.



Matematiker. Efter Studentereksamen læste jeg 2 Aar ved polyteknisk Lærestalt, men opgav dette og rejste efter en faaarig praktisk Uddannelse paa Thriges Fabrik i Odense til Tyskland og studerede Teglværksdrift ved Teglværksskolen i Lauban i Schlesien. Blev derefter indkaldt, aftjente min Værnepligt, blev Løjtnant og laa i 2 Aar ved Artilleriet. Siden den Tid har jeg drevet Bred og Glamsbjerg Teglværker.

Gift i Odense 1918 med Else Østerby, Datter af Restauratør ved Odense Statsbanegaard Theodor Østerby.

# L. WINTELERS SKOLE, ODENSE

(VED ODENSE KATEDRALSKOLE)

## M. CANARIIS-CHRISTENSEN

Marie Julie Canariis-Christensen (Tilføjelse af Familienavnet Canariis 1915) født i København 13. April 1889, Datter af Rektor Sofus Andreas Christensen og Hustru Frederikke, f. Nielsen.

Matematiker. Cand. med. Sommeren 1915. Alsidig Hospitalsuddannelse 1915—27. Studierejse i Amerika Sept. 1921—Dec. 1922. Specialistanerkendelse i Gynækologi og Obstetrik 1927. Praktiserer i København siden Febr. 1928.



## \* MARGRETHE DE JONQUIÈRES

Margrethe de Dompierre de Jonquières født 26. Juni 1888, Datter af Overpræsident, Kammerherre Frederik de Jonquières og Hustru Jeanina, f. Baronesse Stampe.

Matematiker. Cand. phil. 1909.

Opgav Studeringerne paa Grund af Sygdom.

## MAJA THALBITZER, f. Knudsen.

Maja Thalbitzer født i Odense 17. Nov. 1889, Datter af Sagfører Carl Knudsen og Hustru Sofie Franciska, f. Weimann.

Matematiker.



Gift 1921 med Henry Albert Gerhard Thalbitzer, Søn af Tobaksfabrikant Thalbitzer.

Min Gerning som Husmoder og Mor til 5 Børn har optaget mig, saa der ikke er blevet Tid til videre Uddannelse af mine sproglige Interesser.

#### JOHANNE BRYNDUM, f. Mengel.



Johanne Marie Bothmann Bryndum født i København 3. Maj 1888, Datter af Købmand Viggo Thorvald Mengel og Hustru Ane Marie, f. Bothmann.

Matematiker. Cand. phil. 1909. Vikar ved Trustrup Realskole 1911. Lærerinde ved Frøknerne Schougaards Skole i Horsens 1911—12.

Gift 18. Marts 1913 med Stadsingeniør Valdemar Georg Frederik Bryndum, Horsens, Søn af Skovrider Johan Andreas Christian Bryndum.

#### HARRIET ZACHRISSON



Harriet Zachrisson født i Lundby 2. Dec. 1889, Datter af Læge F. Zachrisson og Hustru Augusta, f. Weeke.

Matematiker. Ansat i Københavns Skattedirektorat Marts 1911, Overassistent 1. Nov. 1921.

# A N D R E P R I V A T I S T E R

## HARALD HATT

Harald Hatt født i Vildbjerg 22. Febr. 1891, Søn af Kommunelærer Peder Jørgensen Hatt og Hustru Karen, f. Nielsen.

Sproglig. Cand. mag. Juni 1915 (Historie, Latin, Engelsk). Timelærer ved Bagsværd Kostskole 1915—17. Volontør i Rigsarkivet fra Feb. 1916, i Landsarkivet for Sjælland m. m. fra Juli 1916. Fra 1. April 1917 Underarkivar ved Landsarkivet for Sjælland m. m., fra 1. Juli 1931 Arkivar af 2. Grad smst.



Litterær Virksomhed: Har begaaet et Par mindre personal- og slægtshistoriske Arbejder og har sammen med Genealogen Albert Fabritius udgivet Paul Hennings: Slægtsforskning, hvori jeg har skrevet en Oversigt over »Arkiverne og deres slægtshistoriske Indhold«. Ugift.

## \* YRSA BANG

Yrsa Kirstine Bang født 28. Febr. 1886, Datter af Direktør, cand. polyt. Nicolaj Bang og Hustru Camilla, f. Troensegaard.

Matematiker. Magisterkonferens i almindelig og sammenlignende Litteraturhistorie 1921. Er bosat i Berlin og beskæftiget med litterær Virksomhed. Har bl. a. skrevet en Del Artikler om moderne Teaterproblemer.

## KNUD G. HEIN



Knud Georg Chytræus Hein født i København 31. Jan. 1890, Søn af Maskinmester ved Københavns Kommune Hans Gustau Hein og Hustru Ida Vilhelmine, f. Chytræus.

Matematiker. Cand. phil. 1909. Cand. polyt., Maskiningeniør 1916. Efter en kort Ansættelse ved Maskinfabriken »Dano« blev jeg i Sept. 1916 ansat ved Maskinfabriken Titans Kranafdeling. Kom i 1921 til Fabrikens Kalkulations- og Revisionsafdeling, som jeg siden

1925 har været Leder af.

Gift i København 23. Marts 1921 med Katrine Larsen, Datter af Skovfoged Lars Hansen.

## ANDREAS HANSSEN



Lauritz Andreas Hanssen født i Kjeldby 4. Marts 1879, Søn af Tømremester Mathias Hanssen og Hustru Maren Kirstine, f. Larsen.

Matematiker. Lærereksamen fra Vordingborg 1898, mag. art. 1914, Dr. phil. 1915. Lærer ved forskellige Skoler i Provinsen 1896—1906, i Gentofte 1906—21, Rektor ved den danske Realskole i Flensborg fra 1921. Medlem af Bestyrelsen for Pædagogisk Selskab 1921—23 og af Repræsentantskabet fra 1923, Formand for Lærerkredsen for Københavns Omegn 1909—19, Medlem af Bestyrelsen for Danmarks Lærerforening og Formand for dennes Pædagogiske Udvalg 1919—21, Skolekonsulent for den danske Skolevirksomhed i Syd- og Mellemslesvig.

Litterær Virksomhed: Kedelførerne, et gammelt Lavs Historie; Historieundervisningens Metode; Danmarks Historie for Børneskolen; Etiken og Evolutionslæren (Doktordisputats). — R. af Dbg.

Gift i Gedved 8. April 1903 med Asta Schou, Datter af Lærer Julius Schou.

### JULIE AAGAARD

Julie Aagaard født i København 4. Juni 1876, Datter af Vekselmægler Th. Chr. Aagaard og Hustru Marie, f. Zeuthen.

Matematiker. Lærerindeksamen 1903. Cand. phil. 1909. Faglærerindeksamen 1916. Siden 1. Maj 1906 Lærerinde ved Hellerup Skole. Hovedfag: Tysk.



### J. NORLEV

Jørgen Jørgensen Norlev født i Flintinge 12. Jan. 1874, Søn af Gaardfæster Jørgen Jørgensen Norlev og Hustru Dorthea, f. Rasmussen.

Matematiker. Lærereksamen ved Jellinge Seminarium 1897. Enelærer i Næsby paa Vestlolland 1897. Lærer ved Hellerup Skole 1904. Cand. phil. 1909. Viceskoleinspektør ved Gentofte Skole 1931. Formand for Gentofte Kommunelærerforening i flere Perioder. Formand for Lærernes Spare- og Laanekasse i Gentofte Kommune i en Aarrække. Medlem af Hellerup Værgeraad 1905—31, Formand 1918—31. Medlem af Hjælpekassens Bestyrelse i Gentofte Kommune 1917—29. Formand for Danmarks Lærerforenings 3. Kreds 1927—31.



Gift paa Frederiksberg 10. Okt. 1924 med Johanne Bayer, Datter af Varemægler Peter Clausen Bayer.

## HARRY KONGSMARK



Harry Langebek Kongsmark (tog i 1909 vort gamle Familienavn Kongsmark, idet Navnet Petersen udgik) født i København 20. Juni 1887, Søn af Fabrikejer, cand. pharm. Frederik Vilhelm Langebek Petersen og Hustru Viktoria Abelone, f. Jensen.

Sproglig. Begyndte i 1904 efter IV Klasses Hovedeksamen min Løbebane med Arkitekt som Maal. Brød af og læste til Artium. Studerede derefter Medicin ved Københavns Universitet. Efter fuldendt Volontørtjeneste aftjente jeg min Værnepligt som Underlæge i Hæren. Under Krigen konstitueret Lægekandidat. Mistede som Følge af et Ulykkestilfælde delvis min Førlighed, hvilket virkede meget deprimerende paa mig, saa jeg i længere Tid maatte afbryde mit Studium. Efter at min Tilstand havde bedret sig noget, rejste jeg til Tyskland og studerede Læge- og Tandlægevidenskab ved Universitetet i Greifswald. Efter et Par Semester dér fulgte jeg tysk Skik og skiftede Universitet, idet jeg fortsatte Studierne ved Universitetet i Halle a. S., hvor jeg bestod 1. Del af tysk Tandlægeeksamen. Studerede derefter et Par Semester Medicin ved norsk og svensk Universitet. Rejste da atter tilbage til Tyskland, hvor jeg ved Kiels Universitet, hvis medicinske Fakultet regnes for et af Tysklands bedste, fuldendte min Uddannelse som Tandlæge samtidig med, at jeg fortsatte det medicinske Studium. Bestod tysk Lægeeksamen ved Kiels Universitet, hvorefter jeg gjorde Turnustjeneste ved samme Universitets medicinske Klinik og senere ved det kirurgiske »Anscharhaus« i samme By. Erhvervede derefter Doktorgraden over et Arbejde om »Ein Fall von einem primären Tumor in vertebra lumbalis IV.« Rejste senere som Skibslæge (Vestindien, Vestamerika og Østasien). Overtog efter min Fars Død i 1931 dennes kemiske Fabrik til Fremstilling af Pepsin og Pepsinpræparater. Har dog ikke derfor opgivet Lægegeringen, som frem for alt har min Interesse, hvorfor jeg ved Studium og Skibslægeture bestræber mig for at holde mine Lægekundskaber vedlige.

---

Gift paa Frederiksberg 28. Dec. 1922 med Helfred Louise Aarestrup Smith, Datter af Proprietær Søren Peter Smith.

#### A. NORGAARD

Anker Harald Christian Norgaard født i Silkeborg 29. Maj 1889, Søn af Kaptajn Alexander Henrik Valdemar Norgaard og Hustru Agnete Marie Elisabeth, f. Rasmussen.

Sproglig. Gik i Skole i Metropolitanskolen (og findes paa Billedet fra denne), men tog Eksamen fra Henrik Madsens Skole som Privatist uden Dimissor. Cand. jur. Sommeren 1915. Sagførerfuldmægtig. Assistent (Sekretær) i Finansministeriet 1917, i 1. Revisionsdepartement 1925, i 1. Hovedrevisorat siden 1927. Overretssagfører 1919 (Bestall. dep.).

Gift 1920 med Else Anna Emma Augusta Stenbo, Datter af Fabrikant Christen Stenbo.

# TILLÆGSEKSAMEN VED UNIVERSITETET

## AAGE BULL



Aage Carl Heinrich Bull født i København 19. Maj 1886, Søn af Kammerherre Otto Bull og Hustru Mathilde, f. von Kauffmann.

Cand. polit. 1913. Sekretær i Finansministeriet 1913—18 (herunder Bankuddannelse efter Finansministeriets Ønske i Banque des Pays du Nord, Paris, 1914), Sekretær i Udenrigsministeriet 1918, Fuldmægtig 1921. Har forrettet Tjeneste som Vicekonsul, Konsul og Legationssekretær ved udsendte Repræsentationer i Europa og U. S. A. Udtraadt af Udenrigstjenesten 1928. For Tiden Sekretær i Foreningen til Varetagelse af Danske Fordringshaveres Interesser i Rusland.

R. af Dbg., I. Kr. 4., Rum. St. 4., Ø. r. K. O.

Gift 1) i København 18. Maj 1920 med Ida Witzke, 2) smst. 10. Maj 1930 med Didi Oehlerich, Datter af Dyrlege Franz Oehlerich.

## AAGE HALDVIG

Knud Aage Haldvig (Navneforandring 1912 fra Jensen) født i København 7. Jan. 1886, Søn af Grosserer Johannes Peter Jensen og Hustru Johanne Marie, f. Petersen.

Matematiker. Cand. phil. 1910. Cand. polyt., Elektroingeniør 1912. Ingeniør ved Københavns Telefon Aktieselskab siden 1912; udnævnt til Afdelingsingeniør 1930.

Gift i København 28. Dec. 1921 med Anna Elisabeth Saabye, Datter af Ingeniør Johannes Saabye.



### MARIE LØNGGAARD

Camilla Christiane Marie Lønggaard født i Aarhus 25. Septb. 1884, Datter af Værkfører L. H. Lønggaard og Hustru Anne Kirstine, f. Lynggaard.

Matematiker. Magisterkonferens med Matematik som Hovedfag Jan. 1914. Ansat som Lærerinde ved Gentofte Kommunes Skolevæsen 1. Septb. 1908, Adjunkt 1919, Lektor 1923.



### HUGO FORTMEIER

Hugo Arthur Fortmeier (Navneforandring 1908 fra Nielsen) født i København 8. Marts 1887, Søn af Barnevognsfabrikant Frederik Ferdinand Nielsen og Hustru Henriette Wilhelmine Ferdinandine, f. Fortmeier. — Død 5. Dec. 1932.

Matematiker. Cand. polyt., Elektroingeniør 1915. Assistent hos Professor P. O. Pedersen 1915—16. Rejste i 1916 til Amerika, hvor han





studerede hos Marconi Wireless Telegraph Co. og forskellige Telefonselskaber i New York og Philadelphia. Ansat ved Statstelegrafvæsenet 1918, Leder af dettes Radioafdeling indtil 1924, da han afgik paa Grund af Svagelighed. Han var med til at bygge Lyngby Radio og udførte i det hele et meget betydeligt Arbejde for Radiofonien i dens første Dage. Medindehaver af Ingeniørfirmaet Sørensen & Fortmeier 1924—32.

Var Medarbejder ved forskellige inden- og udenlandske Fagtidsskrifter.

Gift i København 1919 med Hertha Andrea Simmelholt, Datter af kgl. Vejer og Maaler Anders Sørensen.

# DE ISLANDSKE STUDENTER

(Ved Professor, Dr. phil. *Finnur Jonsson*).

ASMUNDUR GUDMUNDSSON, født 6. Okt. 1888, Cand. theol. 1912 (Rvík), Docent i Theologi ved Reykjavíks Universitet. Hustru: Steinunn, Datter af Provst Magnus Andrjesson.

TRYGGVI TORHALLSSON, født 9. Febr. 1889, Cand. theol. 1912, Præst til Hestur, saa Redaktør i Reykjavík, Politiker, Førsteminister 1929—32, Altingsmand. Hustru: Anna Klemensdóttir (Jonsson).

ARNI GISLASON, født 19. Aug. 1887, Cand. med. 1915 (Rvík). Død for nogle Aar siden.

HJÖRTUR HJARTARSON, født 11. Juli 1888, Cand. jur. (Rvík) 1914. Redaktør af »*Vísir*«, men døde kort efter at have overtaget Redaktionen.

JAKOB JOHANNESON, født 9. Okt. 1889, har taget sig Efternavnet Smári. Mag. art. i nordisk Filologi ved Københavns Universitet. Adjunkt ved Rvík Almenskole. Hustru: Helga Tórkelsdóttir.

BOGI OLAFSSON, født 15. Okt. 1879, studerede ved Kbhvns Universitet (Hovedfag Engelsk) uden at tage Eksamen. Adjunkt ved Rvík Almenskole. Hustru Gunnhildur Jónsdóttir.

JON TOR SIGTRYGGSSON, født 26. Decbr. 1884, Cand. jur. 1912 (Rvík Universitet), en Tid Borgmester paa Seydisfjord, praktiserer dér som Sagfører. Hustru: Guðrún Skúladóttir.

JAKOB OSKAR LARUSSON, født 7. Juli 1887, Cand. theol (Rvik Universitet) 1911. Var nogle Aar Præst (hos Islændere) i Canada. Derefter Præst til Holt under Øfjældene. Blev sindssyg. Hustru: Sigríður Kjartansdóttir.

SKULI THORODDSEN, født 24. Marts 1890, cand. jur. (Rvik Universitet) 1914. Sagfører i Reykjavik, Altingsmand 1916—17. Død 1917. Ugift.

MAGNUS BJÖRNSSON, født 3. Maj 1885, studerede i nogle Aar Naturhistorie uden at tage Eksamen. Studerede senere Medicin i Rvik uden at tage Eksamen. Timelærer i Naturhistorie ved Rvik Almenskole og Assistent ved Naturhistorisk Musæum. Hustru: Vilborg Torkelsdóttir (død).

SIGURDUR SIGURDSSON, født 19. Sept. 1887, Cand. jur. (ved Rvik Universitet) 1914. En Tid Sagfører paa Isafjord. Sysselmand i Skagefjordsyssel. Hustru: Stefanía Arnórsdóttir.

# NAVNEREGISTER

	Side		Side
Aagaard, Julie .....	281	Barfod, A. B. S. ....	21
Albeck, C. F. ....	178	Bauer, A. ....	121
Albrechtsen, H. F. L. ....	225	Bech, H. ....	222
Andersen, A. K. P. ....	274	Becker, J. V. ....	161
— A. V. R. ....	128	Bendix, A. H. ....	179
— A. F. E. ....	15	Bendixen, H. C. ....	128
— B. V. ....	103	Bentzon, P. G. K. ....	185
— C. C. ....	257	Bernow, J. H. ....	46
— E. E. ....	257	Berth, P. ....	200
— Grace A. M. A., se Iversen, Grace .....	152	Beyer, C. A. ....	275
— H. Lund .....	83	Bichel, J. S. Ø. ....	90
— Ingeborg A. P. ....	268	Bierberg, A. E. ....	1
— Kn. Skat .....	121	Bille Brahe, P. C. A. ....	222
— P. A. ....	53	Birkedahl, E. V. G. H. ....	243
— P. C. ....	109	Bjerge, J. S. ....	83
Anker-Møller, R. ....	65	Bjørner, Ida M., se Gerlach ....	237
Anthonsen, H. ....	191	Bjørnsson, M. ....	288
Arffmann, S. J. L. ....	104	Blichfeld, I. ....	218
Arrøe, H. V. R. ....	230	Bloch, Else Marie, se Møller, Else .....	239
Asschenfeldt-Hansen, Hj. ....	61	Blom, E. W. ....	173
Augsburg, Thyra A. ....	209	Bockelund, Elisabeth M. ....	140
Axelholm, J. ....	214	Bojesen, Karen .....	144
Balslev, R. D. ....	274	Bolt-Jørgensen, Johanne .....	17
Bang, Cecilie G. B., se Sandmo..	146	Bonnesen, Anna, se Johannessen	141
— E. ....	153	Bock, A. A. ....	122
— Ellen Bodil .....	143	Bornemann, C. L. E. ....	110
— Th. B. ....	16	Boye, A. ....	7
— Yrsa K. ....	279	— Sigrid J. J. ....	89
Bardenfleth, G. ....	192	Braae, K. A. ....	34
		Bramsnæs, C. V. ....	255

	Side		Side
Brandt, V. E. ....	66	Clasen, W. S. ....	8
Brasch, A. J. ....	244	Claudi=Magnussen, R. R. ....	125
Brinch, H. C. ....	84	Cohen, J. H., se Hannover=Cohen	183
Brix, P. ....	36	Cortes, A. ....	115
Brun, O. ....	2	la Cour Petersen, C. J. ....	77
— Thyra J. N. ....	231	Crandal, B. ....	214
Brun=Pedersen, M. ....	264		
Bruun, Else, se Møllgaard ....	197	Dahl, H. H. ....	123
— Hansigne K. ....	97	Dahlbom, A. ....	223
Brücker, A. ....	186	Dahlerup, A. Mc. D. ....	174
Bryce, Else ....	151	— Christiane H., se Gjedde=	
Bryndum, Johanne ....	278	Olsen ....	142
Bræstrup, J. C. ....	210	Dahlquist, Alma J. C. ....	153
Brøndum, S. H. A. ....	42	Dam, E. A. ....	153
Buch, J. ....	47	Damkier, I. H. ....	112
— N. ....	192	Damm, S. A. ....	117
Buchwald, Emilie v. ....	93	Dederding, Dida D. M. ....	208
Bull, A. C. H. ....	284	Degerbøl, P. S. ....	64
Bundsgaard, Ellen M. K. ....	96	Delmar, M. F. ....	2
Buntzen, S. V. A. ....	2	Dirckinck=Holmfeld, E. F. ....	117
Bülow, E. ....	112	Dolmer, Sofie K., se Mathews ..	22
Bæk, H., se Bech ....	222	Dorph, N. V. ....	104
Bækbo, P. J. ....	80	Drachmann, A. B. ....	211
Bønnelyche, E. K. ....	201	Dragsted, A. L. F. ....	180
		Dreyer, A. J. B. ....	43
Canariis=Christensen, M. J. ....	277	Dyggve, Ingrid ....	211
Carl, A. M. Ingeborg ....	149	Dyrlund, L. C. ....	105
Carøe, P. ....	104		
Christensen, A. Broager ....	210	Eberth, Karen ....	213
— A. O. L., se Fensager ....	270	Effersø, K. ....	35
— C. H. G. ....	7	Ejlers, C. ....	265
— Fog ....	92	Ellekilde, H. L. ....	29
— H. J. ....	193	Elmquist, A. L. H. ....	188
— J. C. ....	62	Elvers, C. ....	162
— J. C. E. ....	270	Elving, Ingeborg A. ....	203
— K. ....	84	Engbæk, Maren ....	225
— Marie J., se Canariis=Chri=		Erck, J. T. H. ....	249
stensen ....	277	Erichsen, Elna C., se Hoffmeyer	147
— Oline M. ....	147	Erslev, E. V. ....	184
— R. R. C. ....	179	Espersen, S. L. ....	244
— S. Hansen ....	84	Estrup, L. A. Z. ....	93
— S. ....	93		
Christiansen, K. H. A. ....	263	Faber, Gudrun J. ....	247
Christophersen, M. F., se Delmar	2	Fabricius, L. P. ....	247

	Side		Side
Fausbøll, Ingeborg A. ....	154	Halberg, V. ....	170
Fensager, A. L. ....	270	Halberstadt, T. ....	184
Fensmark, A. E. C. C. P. ....	123	Hald, J. C. ....	248
Fibiger, Anna A. ....	209	Haldvig, K. A. ....	285
Fischer-Simonsen, A. ....	220	Hannover, Margit A., se Heilesen	148
Floor, P. ....	112	Hannover-Cohen, J. ....	183
Fløystrup, A. ....	259	Hansborg, C. M. H. ....	156
Fogh-Hansen, C. V. ....	45	Hansen, A. C. V. ....	224
Foldberg, Valborg A., se Scheibel	259	— A. Schou, se Vibede ....	113
Fortmeier, H. A. ....	285	— C. J. ....	44
Foss, G. ....	156	— C. Ingemann, se Tork ....	97
Frederiksen, F. K. ....	74	— Dida D. M., se Dederding	208
— L. F. ....	134	— Einar, se Verving ....	45
Friis, A. A. C. J. ....	233	— Eiler ....	124
— U. C. ....	180	— Ellen J. P., se Ingerslev ..	143
Fryd, C. E. V. ....	16	— E. E. Lyager ....	248
Frydenlund, Inger ....	226	— H. Jacob ....	260
		— H. Jørgen ....	79
Gad, C. ....	169	— H. P. Skov ....	46
Gade, P. C. N. Ø. ....	262	— Hansigne K., se Bruun, H.	97
Gammeltoft, C. C. ....	180	— Jens ....	45
— Karen M., se Malm ....	207	— J. M. ....	119
Garde, A. P. M. A. ....	71	— Julius ....	181
Gelbjerg-Hansen, P. G. K. ....	228	— Margrethe, se v. Rheden ..	143
Gelting, Gerda H., se Hastrup ..	142	— N. F. ....	203
Gerlach, Ida M. ....	237	— N. H. ....	235
Germundsson, E. P. J. ....	181	— S. ....	249
Gielstrup, K. ....	75	— S. B. Hultin ....	171
Gislason, A. ....	287	Hansen-Erck, J. T., se Erck ....	249
Gjedde-Olsen, Christiane H. ..	142	Hanssen, L. A. ....	280
Gjørup, F. V. ....	105	Harboe, K. C. ....	137
Gloerfelt-Tarp, B. V. V. ....	88	— P. H. R. ....	17
Gløet, J. E. ....	240	Hartlund, A. R. ....	101
Gotschalk, Ellen F., se Marcus		Hartmann, F. F. ....	271
Ellen ....	148	Hasle, F. V. ....	76
Gottlieb, E. O. ....	3	Hasselbalch, E. ....	235
Gram, H. C. ....	4	Hastrup, A. N. ....	224
Grove, H. H. S. ....	8	— Gerda H. ....	142
Grut, H. ....	214	— O. F. Vibe ....	4
Grønlund, E. ....	71	Hatt, H. ....	279
Guðmundsson, A. ....	287	Hebo, E. T. ....	32
Guldager, E. ....	67	Heckscher, K. ....	28
Guldberg, F. ....	90	Hee, Sophie ....	238

	Side		Side
Hee=Andersen, Ellen B., se Bang,		Jacobsen, F. F. E. ....	98
Ellen .....	143	— H. ....	98
Heilesen, Margit A. H. ....	148	— J. C. ....	185
Heilmann, A. K. ....	9	— K. Plesner ....	163
Hein, K. G. C. ....	280	— L. ....	204
Heise, E. R. Agnete ....	63	— S. A. C. ....	54
— F. B. B. ....	63	— Benny J., se Kauffeldt, B. ...	149
Hejlessen, H. W. ....	215	Janssen, C. E. Luplau ....	218
Helms, H. Jacob ....	80	Jensen, A. S., se Krogsøe ....	250
— H. Jørgen ....	105	— E. H. B., se Jersing ....	10
Helweg, Marie C. J. ....	193	— E. ....	94
Helweg=Larsen, G. ....	260	— H. C. ....	218
Hemmingsen, I. H. ....	113	— H. C. J. ....	249
Hempel, S. C. S. ....	194	— Jens ....	55
Henrichsen, R. W. ....	155	— J. E., se Gløet ....	240
Henriksen, Karen, se Bojesen ..	144	— Johannes ....	137
Hergel, F. H. ....	163	— K. ....	91
— Hugo ....	78	— K. A., se Haldvig ....	285
Hermann, J. ....	10	— N. J. ....	185
Hertz, E. H. ....	53	— P. S., se Degerbøl ....	64
— H. A. B. ....	129	— P., se Bækbo ....	80
Himmelstrup, E. ....	46	Jersing, E. H. B. ....	10
Hjartarson, H. ....	287	Jespersen, H. ....	72
Hjort, Maren ....	194	Johannessen, Anna ....	141
Hoffmeyer, Elna C. ....	147	Johannesson, J. ....	287
Hofman=Bang, Ebba C. ....	149	Johannsen, O. B. ....	124
Holbek, O. ....	129	— O. W. ....	10
Holbøll, Astrid H. ....	238	Jonquière, H. S. de D. de ...	46
Holstein, V. ....	201	— Margrethe de D. de ....	277
Holten, O. N. U. ....	218	Juhl, H. O. ....	198
Hvidegaard, A. A. ....	54	Jurckmann, A. C. J. ....	134
Hvidt, C. V. ....	5	Juul, O. ....	229
Hygum, C. ....	76	Jørgensen, A. C. A. ....	135
Højmark, G. ....	91	— A. J. P. ....	91
Høppermann, A. C. L. ....	114	— F. H., se Hergel, F. H. ..	163
Høyrup, S. V. ....	174	— J. H., se Bernow ....	46
		— Johanne K. Boltz ....	17
Ingerslev, Ellen J. P. ....	143	— Jørgen, se Buch, J. ....	47
Irving, Astrid H., se Holbøll ..	238	— J. E. ....	275
Iversen, Grace A. M. A. ....	152	— O. P. ....	47
— I. ....	271	— S. ....	85
— P. ....	158	— T. A. ....	48
		— T. J. ....	18

	Side		Side
Kaae, A. P. A. ....	256	Levinsen, T. V. ....	250
Kall, E. ....	198	Lillienkskjold, J. P. M. ....	37
Kampmann, C. P. G. ....	229	Lind, H. C. E. ....	11
— H. J. ....	229	— J. ....	49
Kanaris-Klein, Marie Elisabeth, se		— J. T. ....	86
Olesen, Marie E. ....	194	Lindegaard, G. ....	106
Kauffeldt, Benny J. ....	149	Lindeløv, J. P. ....	258
— E. J. ....	55	Lindskog, B. J. ....	240
Kayser, E. E. ....	163	Lissau, Anna M. I., se Carl ....	149
Kierkgard, K. N. ....	165	Lorenzen, S. A. A. ....	165
Kiilsgaard, P. C. ....	34	Lumholtz, Fanny M. E., se Riis-	
Kjær, G. ....	198	kjær ....	209
Knudsen, K. E. ....	189	Lund, C. C. ....	256
— L. ....	102	— H. ....	72
— Maja, se Thalbitzer ....	277	— K. A. ....	38
— Maren, se Hjort ....	194	— S. L. ....	226
Knuppert, O. ....	76	Lundbeck, K. ....	130
Koch, A. ....	244	Lundsteen, A. ....	119
Koefoed, I. Therese ....	159	Lundstein, J. C. ....	268
Kongsmark, H. ....	282	— M. ....	28
Krarup, E. ....	219	Lynæs, Esther E. J. ....	146
Krautwald, Ebba ....	208	— W. ....	221
Kristensen, C. E., se Ørberg ....	23	Lützhøft, F. C. E. ....	56
Kristiansen, A. ....	42	— H. H. ....	245
Krogh, H. C. ....	68	Lønggaard, Camilla C. M. ....	285
Krogsøe, A. S. ....	250		
Krohn, C. V. ....	77	Maare, N. ....	166
Kryssing-Berg, P. J. ....	250	Madsen, J. ....	94
Kühle, K. V. S. ....	56	— L. Th. S. ....	174
		Malling, Thyra A., se Augsburg	209
Laage-Petersen, Else ....	145	Malm, Karen M. ....	207
Langebæk-Petersen, H., se Kongs-		Manniche, P. L. R. ....	18
mark ....	282	Marcus, Aa. ....	266
Langgaard, H. C. O. B. ....	11	— Ellen F. ....	148
Langkiær, H. C. L. ....	49	Marks-Jørgensen, H. ....	268
Larsen, J. M. ....	23	Markussen, J. N. ....	199
— O. ....	99	Mathisen, A. S. ....	34
— V. E. ....	49	Mathorne, A. K. ....	18
Lárusson, J. O. ....	288	Matthews, Sofie K. ....	22
Lassen, A. F. ....	23	Mehl, J. C. S. ....	251
Laugesen, A. ....	31	Mengel, Johanne M. B., se Bryn-	
Lehmann, H. H. ....	159	dum ....	278
Lenshoek, A. O. H. C. W. ....	26	Mertz, P. C. L. ....	39
Lerche-Thomsen, P. J. ....	82	Meyer, O. T. ....	131



	Side		Side
Michelsen, E. ....	37	Nielsen, N. F. ....	264
Mika, A. A. G. ....	92	— O. W. ....	261
Mikkelsen, J. ....	77	— S. A. ....	114
— M. V. ....	241	— Signe V. ....	57
Millech, K. H. A. ....	189	Nilsson, F. L. ....	204
Mogensen, J. C. ....	72	Norgaard, A. H. C. ....	283
Møllerup-Thomsen, P. ....	172	Norlev, J. J. ....	281
Munck, A. C. G. ....	219	Nybølle, Christiane J., se Ussing	151
Müller, K. A. ....	136	Nyemann, E. P. ....	57
Müllertz, M. E. T. C. ....	245	— K. C. ....	58
Myrhøj, A. M. S. ....	57	Nyrop, Sophie, se Hee	238
Møller, Astrid B. ....	145	Næsgaard, S. N. ....	251
— Axel ....	94	Olafsson, B. ....	287
— Else Marie ....	239	Olesen, J. ....	86
— E. N. ....	156	— Marie Elisabeth ....	194
— H. Rechnitzer	33	— S. ....	50
— Ida J. E., se Streyffert	150	Olsen, A. K., se Mathorne	18
— Inger, se Frydenlund	226	— H. ....	195
— Ingrid, se Dyggve	211	— O. T. A. J. ....	31
— J. K. ....	199	Olufsen, Edle M. S. C. ....	144
— J. P. N. ....	226	Ove-Thomsen, H. R. ....	234
— Kr. J. R. ....	99	Paaby, A. L. ....	272
— Nicoline ....	246	Palludan-Nielsen, L. A. ....	80
— O. P. Thye ....	257	Palsberg, M. E. ....	25
— P. A. ....	175	Palslev, K. V. ....	35
— R. A., se Anker-Møller	65	Papsøe, S. O. K. ....	175
— Signe V., se Nielsen,		Paustian, K. H. A. ....	12
— Signe V. ....	57	Pedersen, C., se Elvers	162
— V. ....	95	— C. P. ....	24
Møllgaard, Else	197	— J., se Lindeløv	258
Mørup, J. G. L. ....	39	— M. Brun, se Brun-Pedersen	264
Nannestad, K. ....	131	— P. J. ....	252
Naur, A. E. A. S. ....	5	— T. ....	25
Neergaard, A. E. S. ....	182	Petersen, A. R., se Hartlund	101
Neumann, Bertha O. ....	144	— C. J. la Cour	77
Nielsen, A. ....	251	— H., se Hergel, Hugo	78
— Chr. Hein ....	24	— K. Lehn ....	50
— Dagny ....	209	— K. V., se Palslev	35
— E. E. ....	50	— M. E., se Palsberg	25
— E. Sophie Benzon	208	— S., se Sak	272
— Ingeborg A., se Elving	203	Platou, V. ....	159
— K. F. ....	215	Plum, C. F. V. ....	241
— L. A. Palludan	80		

	Side		Side
Pontoppidan, B. D. ....	204	Sak, S. ....	272
— Inger .....	151	Sand, E. S. ....	212
— P. V. ....	131	Sandmo, Cecilie G. B. ....	146
Predbjørn, V. J. ....	182	Schaarup, J. ....	81
Prahl, Henny .....	145	Schaffalitzky de Muckadell, O. ..	51
Prior, K. ....	6	Schaldemose, A. H. ....	19
		Scharling, Astrid B., se Møller, Astrid B. ....	145
Quist, C. M. ....	261	Scheibel, Valborg A. ....	259
		Schiøler, Aa. G. ....	58
Raabye, E. F. ....	12	Schjærff, P. Chr. ....	27
Raaschou, V. ....	176	Schjørring, H. ....	87
Rafn, A. ....	12	Schjøth, A. C. ....	196
Ramming, B. A. B. ....	6	Schlichtkrull, O. ....	262
Rasmussen, A. ....	73	Schmidt, A. J. ....	132
— A. L., se Paaby .....	272	Schmidth, F. J. W. ....	58
— C. E., se Ejlers .....	265	Schmiegelow, L. O. ....	107
— E. V. ....	51	Schmitz, P. F. ....	87
— G. V. A., se Rynæs .....	120	Schnakenburg, O. A. ....	52
— H. V., se Arrøe .....	230	— P. E. ....	275
— R. K. G. ....	167	Schou, T. ....	220
Raunkjær, A. C. B. ....	261	Schoulund, M. V. H. J. ....	138
— P. P. ....	86	Schovgaard, Else, se Bryce .....	151
Rechnitzer-Møller, H. ....	33	Schrader, H. R. ....	125
Rehling, E. J. G. ....	13	Schram, P. W. ....	176
Rendtorff, M. G. H. O. ....	68	Schroll, M. ....	237
Rheden, Margrethe v. ....	143	Schultz, A. B. ....	132
Riis, A. ....	101	Sejr, N. ....	206
Riiskjær, Fanny M. E. ....	209	Selchau, T. K. ....	40
Rimestad, C. ....	138	Sennels, C. A. B. ....	111
Ring, J. E. ....	230	Sigtryggsson, J. D. ....	287
Ringberg, H. ....	106	Sigurdsson, S. ....	288
Roelsgaard, C. J. ....	253	Skjerbæk, A. H. J. ....	186
Rosenberg, C. M. ....	172	Skov-Hansen, H. P. ....	46
— Ellen C. ....	236	Skram, Ida J., se Rørdam, Ida ..	212
Rossen, V. ....	69	Skræp, Maren, se Engbæk .....	225
Rothenberg, F. ....	220	Sloth, Thyra J. N., se Brun, Thyra .....	231
Rynæs, G. V. A. ....	120	Sort, G. T. ....	81
Røgind, S. ....	273	Sparsø, S. C. G. ....	66
Rønne, D. T. ....	246	Sporon, P. E. ....	190
Rørdam, Ida J. ....	212	Sporon-Fiedler, A. C. F. ....	44
— S. ....	176	Staun, K. W. ....	59
Saabye, K. ....	253	Stchelkunoff, A. ....	202
Sabroe, Anna .....	195		

	Side		Side
Steffensen, A. ....	95	Ulrik, Th. B. H. ....	160
Stegmann, N. H. ....	74	Ussing, Christiane J. ....	151
Stemann, P. C. v. ....	82	— P. H. ....	216
Storm, A. V. ....	231		
Streyffert, Ida J. E. ....	150	Wahl, G. ....	168
Strøm, P. H. ....	52	Wahlstrøm, H. ....	7
Svane, C. M. ....	236	Vangsted, A. ....	60
Svendsen, N. Skriver ....	65	Weber, O. ....	107
Sølling-Jørgensen, H. ....	171	Vedel-Petersen, Ellen M. K., se	
Sørensen, H. A. M. ....	88	Bundsgaard, Ellen ....	96
— Helga M. L. ....	232	Veistrup, C. L. R. ....	32
— J. ....	60	Wejsgaard, P. P. ....	254
— J. I. A. ....	99	Verning, E. ....	45
— S. C. G., se Sparso ....	66	Vibede, A. S. ....	113
— W., se Lynæs ....	221	Vibe-Hastrup, O. F. ....	4
		Wichfeld, A. C. P. ....	14
Tarp, B. V. V. G., se Gloerfelt- Tarp ....	88	Wiedemann, P. V. ....	138
Teglbjærg, A. ....	20	Willemoes, Anna A., se Fibiger	209
Terkildsen, N. A. S. ....	100	Wimmer, H. A. ....	266
Thage, A. O. ....	265	Wismann, E. S. A. ....	116
Thalbitzer, Maja ....	277	With, V. J. ....	120
Theisen, P. B. ....	190	Vogel, Esther E. J., se Lynæs, Esther ....	146
Thomsen, H. B. ....	252	Wolf, J. A. B. ....	14
— J. ....	133	Wolff, A. O. H. C., se Lenshoek	26
— Laura M. ....	239	Wolff-Sneedorff, K. ....	108
— P. J. L., se Lerche-Thomsen	82	Wolffhagen, V. ....	127
Torhallsson, T. ....	287	Voltelen, S. H. R. ....	41
Thoroddson, S. ....	288	Wulff, F. G. V. ....	116
Thorsen, F. V. ....	253	— V. J. F. ....	187
Thorsteinsson, T. C. ....	14	Wøldike, K. S. ....	102
Thuesen, A. L. ....	26		
Toftegaard, J. K. N. ....	226	Yding, Sigrid J. J., se Boye, Sig- rid ....	89
Tork, C. J. ....	97		
Torp, F. L. ....	234	Zachrisson, Harriet ....	278
Treschow, P. O. ....	202	Zahrtmann, Laura M., se Thom- sen, Laura ....	239
Trock-Jansen, K. ....	173	Zeemann, H. O. L. F. ....	133
Tscherning, C. W. ....	115		
— Karen, se Eberth ....	212	Ørberg, C. E. ....	23
Tulstrup, S. N. ....	69	Østergaard Gade, P. C. N., se Gade ....	263
Tuxen, H. ....	126		
Tvilstegaard, C. A. ....	216		