



Dette værk er downloadet fra Danskernes Historie Online

Danskernes Historie Online er Danmarks største digitaliseringsprojekt af litteratur inden for emner som personalhistorie, lokalhistorie og slægtsforskning. Biblioteket hører under den almennyttige forening Danske Slægtsforskere. Vi bevarer vores fælles kulturarv, digitaliserer den og stiller den til rådighed for alle interesserede.

Støt Danskernes Historie Online - Bliv sponsor

Som sponsor i biblioteket opnår du en række fordele. Læs mere om fordele og sponsorat her: <https://slaegtsbibliotek.dk/sponsorat>

Ophavsret

Biblioteket indeholder værker både med og uden ophavsret. For værker, som er omfattet af ophavsret, må PDF-filen kun benyttes til personligt brug.

Links

Slægtsforskerens Bibliotek: <https://slaegtsbibliotek.dk>

Danske Slægtsforskere: <https://slaegt.dk>



EN KRAG-SLÆGT.

FRA
FALSTER.

KEITY LYKKE JENSEN,
2007.



EN KRAG-SLÆGT.
FRA
FALSTER.

KETTY LYKKE JENSEN,
2007.

Anvendte forkortelser:

1* = gift første gang,

2* = gift anden gang,

begr. = begravet,

bf. = bofællesskab,

bl. = blandt,

b.v. = borgerlig vielse,

c. = cirka,

d. = død,

dbt. = døbt,

f. = født,

fd. = faddere ved dåb,

fremst. = fremstillet i kirken efter en hjemmedåb,

(g.) = betyder at efternavnet er vielsesnavnet, (ses i navneregisteret), hvor man kender pigenavnet, er dette naturligvis brugt.

gdr. = gårdejer,

gmd. = gårdmand,

Gunsemagle, gammel stavemåde for den nuværende stavemåde, Gundslevmagle.

hj. dbt. = hjemmedøbt,

i k. = i kirke efter en hjemmedåb,

kgb. = kirkebog,

konf. = konfirmeret,

m. = med.

Nykøbing = hvor intet andet er nævnt, er det altid Nykøbing Falster,

Opslag nr = opslag på internettet fra en dansk kirkebog.

pcl. = parcellist,

pf. = parforhold,

R* = Ridder af Dannebrog,

TV = tvillinger,

udd. = uddannet,

ug. = ugift,

v. = ved,

æ. opl. = ægteskabet opløst,

FORORD:

Nærværende bogs tilblivelse er muliggjort ved en meget stor hjælp fra medlemmer indenfor denne slægt, og der skal derfor udtrykkes stor tak herfor.

I en bog som denne, vil der, trods megen omhu, forekomme fejl og/eller mangler, hvorfor det vil være mig en stor glæde hvis læsere, der finder sådanne, vil gøre mig opmærksom herpå. Der arbejdes ihærdigt med at finde yderligere personer tilbage i 1700- og 1800-tallet, det er en stor opgave, men det kan forhåbentlig lade sig gøre.

Jeg er naturligvis stadig meget interesseret i at modtage nye oplysninger om de unge i slægten, således at bogen stedse vil kunne blive ført ajour.

Eskilstrup 2007.

Ketty Lykke Jensen,
Nygade 13,
4863 Eskilstrup.

e-mail: ketty.lykke@jensen.mail.dk

Krag Slægten

fra
Nordfalster.

1. generation:

- 1 a. Jens Christiansen Krag.
Gmd. i Maglebrænde.
Gift 2. søndag efter Påske 1743 i Maglebrænde m. Bodild Hansdatter, f. ?,
død 1753 i barselsseng, begr. 5. juni 1753 i Maglebrænde.

5 børn,

2. generation:

Børn af Jens Christiansen Krag, 1, og Bodild Hansdatter.

- 10 a. Anna Cathrine Jensdatter, f. 1743 i Maglebrænde, dbt. 20. søndag efter trinitatis, 27. okt. 1743 i Maglebrænde kirke.
Gudmor: præstens kone.
- 11 b. Hans Jensen Krag, f. 1745, dbt. fest. Cirumcih 1745.
Død torsdag den 14. jan. 1805 om morgenen kl. ½ 5 i Præstevænget, ja, der står virkelig ½ 5! Han nævnes at være lidt over 60 år.
Blev møller, først i Ørslev, Idestrup sogn, senere på Oure mølle, Aastrup sogn.
1* 4. aug. 1782 i Idestrup kirke m. enke Johanne Madsdatter, f. c. 1750, død før okt. 1799.
2* 30. okt. 1799 i Aastrup kirke m. pige Maren Olsdatter, tjenende Morten Mortensen Bonde i Aastrup, hun f. c. 1769. Maren Olsdatter 2* torsdag den 28. marts 1805 i Aastrup kirke m. nedlægger Hans Simonsen, enkemand af Vejringe, Aastrup sogn.

Maribo, Falsters Sønder, Idestrup, Ørslev, , , 85, Folketælling -1787

Hans Jensen, 43 , Gift, Hosbonde, Huusmand og Møller,

Johanne Madsdatter, 39 , Gift, Hustrue, Madmoder, ,

Mads Jensen, 9 , Ugift, Søn af 1ste Ægteskab, ,

Bodild Jensdatter, 4 , Ugift, Datter af 1ste Ægteskab, ,

Marie Hansdatter, 2 , Ugift, Datter af 2det Ægteskab, ,

Jørgen Jensen, 12 , Ugift, Søn af 1ste Ægteskab, nu Krøbling,

Aastrup, Næs, 11, Folketælling -1801

Navn, Alder, Civilstand, Stilling i husstanden, Erhverv , Fødested

Hans Jensen Krag, 60 , Gift, Mand, Møllersvend,

Maren Olsdatter, 32 , Gift, Hans Kone,

2 børn,

- 12 c. Christian Jensen Krag, f. 1750, dbt. 18. marts 1750 i Maglebrænde.
Død 10. feb. 1824 i Nørre Alslev, begr. i Nørre Alslev.

I bogen "Fremragende Danske Bønder" af D. E. Ruggaard, står der en del om denne Christian Krag og sønnen Niels Christiansen Krag. Så det er derfra en del af de her nævnte oplysninger er hentet. Dog skal opmærksomheden henledes på, at alle data og navne er slået op, således at alt er korrekt efter kirkebøgerne. Derved blev det så opdaget, at sønnen Niels Christiansen Krag ikke er født 1791, som der fejlagtigt står mange steder, men derimod i 1792. Desuden er han ikke den førstefødte, men nr. 13 i flokken, og tillige tvilling. I året 1795 fandt der udstykning sted af landsbrugsjorden for Nørre Alslev sogn, og bymændene flyttede, så snart det kunne lade sig gøre, deres gårde ud på de lodder, som var blevet dem tildelt.

En af disse fæstebønder var Christian Krag, hvis lod blev en af de yderste bymarker i en skovrig egn. Her opførte han sine bygninger og tilsammen blev gården med tilliggende skyldsats for omtrent 10 Tdr. Hartkorn med et jordtillæg af omtrent 100 tdr. land ager og eng, og den fik navnet "Skovsoddegaard".



Skovsoddegaard.

I året 1816 købte flere fæstere, deriblandt Christian Krag, deres gårde til ejendom, men tidernes tranghed og tryk tyngede således på dem, at det blev umuligt for dem at udrede skatter og renter. Derfor blev der ingen anden udvej for dem, end at kunne blive hængende ved gården, og så at sige hutle sig igennem, som det bedst kunne, og fra 1824 måtte de atter blive fæstebønder. Derved fremkom det nye falsterske fæstegods, der dog senere, som en følge af lov af 8. april 1851 atter er gået over til selvejendom.

Da Christian Jensen Krag døde, blev det sønnen Niels Krag, der overtog fæstegården "Skovsoddegaard".

Trolovet 21. april 1779 i Riserup Præstegaard, og gift 26. maj 1779 i Nørre Vedby m. Anne Jensdatter Ibsen, f. 1752, dbt. 2. post Trinit., den 11. juni 1752 i Nørre Vedby. Dt. af (Jens Nielsen Kiep og 1. hustru, ej navn, f. c. 1724, død 1776, begr. 4. søndag efter Hellig 3 Konger – Jens Nielsen Kiep 2* 21. juni 1777 m. pigen Anna Larsdatter af Ravnse).

Folketælling 1787 Nørre Alslev:

Christian Jensen Krag, 38 , Gift, Huusbonde, Bonde og Gaardbeboer,
 Anne Jensdatter, 35 , Gift, Madmoder,
 Bodil Cathrine Christiansdatter, 8 , Ugift, datter,
 Jens Christiansen, 6 , Ugift, søn,
 Hans Christiansen, 4 , Ugift, søn,
 Ane Christiansdatter, 4 , Ugift, datter,
 Søren Christiansen, 2 , Ugift, søn,
 Anders Villadsen, 11 , Ugift, Tienestefolk,
 Ane Larsdatter, 18 , Ugift, Tienestefolk,
 Rasmus Sødring, 46 , Ugift, Indlogerende, forhen forvalter og nu uden Tieneste.,

13 børn,

- 13 d. Nyfødt drengbarn, dbt. men uden navn.
 Begr. 11. juni 1752 i Maglebrænde.
- 14 e. Rasmus Jensen Krag, f. 1753 i Maglebrænde, dbt. 6. juni 1753, dagen efter at hans mor blev begravet.

3. generation:

Børn af Hans Jensen Krag, 11, og 1* m. Johanne Madsdatter.

- 47 a. Marie Hansdatter, f.1785 i Ørslev, dbt. 10. juli 1785 i Idestrup kirke.
Død c. 1789 i Idestrup sogn.
- 48 b. Karen Hansdatter, f. 1788 i Ørslev, dbt. 27. aug. 1788 i Idestrup kirke.
Fd.: Maren Rasmusdatter, Ane Pedersdatter, Jens Nielsen, Maren
Christiansdatter, Troels Hansen.

Børn af Christian Jensen Krag, 12, og Anne Jensdatter Ibsen.

- 49 a. Jens Christiansen, f. 15. juli 1779 i Grimmelstrup, dbt. 18. juli, 7. Post
Trinit. i Nørre Vedby kirke.
Død 1779, begr. 9. Post Trinit. i Nørre Vedby, hvilket er 1. aug. 1779, 3
uger gl..
- 50 b. Bodil Catharina Christiansdatter, f. 23. juni 1780 i Nørre Vedby, dbt. 5.
Søndag efter Trinitatis i Nørre Vedby.
Gift 9. dec. 1810 i Nørre Alslev m. Jens Rasmussen Krøl, f. 10. juni 1781 i
Nørre Alslev. Søn af (gmd. Rasmus Jensen Krøl (f. c. 1751) og Maren
Pedersdatter (f. c.1752)).

Falsters Nørre, Nørre Alslev, Nr. Alslev, 5, FT-1845
Jens Rasmussen, 64 , Gift, , Huusmand og Dagleier, f. i Nørre Alslev,
Bodil Cathrine Christiansdatter, 65 , Gift, , hans Kone,
Marie Jensdatter, 25 , Ugift, deres Datter

5 børn,

- 51 c. Jens Christiansen Krag, f. 18. april 1782 i Nørre Alslev, dbt. 22. april 1782.
Død 21. april 1846 i Nørre Alslev, begr. 26. april 1846 i Nørre Alslev.
Gift 29. juli 1809 i Gundslev kirke m. Else Olsdatter, f. c. 1772, død 25. juni
1849 i Nørre Alslev, begr. 29. juni 1849 i Nørre Alslev, enke efter gmd. Hans
Rasmussen i Skerne, Gundslev sogn. Dt. af (Ole - og Anne Pedersdatter (f. c.
1750)).

Gundslev, Skierne Bye, , , 14de familie, FT-1801

Hans Rasmussen, 37 , Gift, Husbonde, Bonde og Gaard beboer,
Else Olesdatter, 29 , Gift, Hans kone,
Maren Hansdatter, 3 , Ugift, Deres datter,
Jens Friderichsen, 14 , Ugift, Tienestefolk,
Maren Hansdatter, 13 , Ugift, Tienestefolk,

Maren Hansdatter, steddatter af Jens Christiansen Krag, gift 20. dec. 1816 i Gundslev
m. selvejergaardmand Peder Rasmussen Skoning i Skerne, f. c. 1788 i Skerne,
Gundslev sogn.
5 børn kendes: A. Anne Pedersdatter, f. c. 1817,

B. Hans Pedersen, f. 26. feb. 1820 i Skerne, dbt. 30. marts 1820.
Sikkert død før 1823.
C. Hans Pedersen, f. c. 1823.
D. Rasmus Pedersen, f. c. 1825,
E. Lars Pedersen, f. c. 1833.

Gundslev, Skerne Bye, , , 59, FT-1834

Peder Rasmussen Skonning, 47, Gift, , Parcellist, lever af sin Parcel,
Maren Hansdatter, 38 , Gift, hans Kone,
Anne Pedersdatter, 17 , Ugift, deres Børn,
Hans Pedersen, 11 , Ugift, deres Børn,
Rasmus Pedersen, 9 , Ugift, deres Børn,
Lars Pedersen, 1 , Ugift, deres Børn,

- 52 d. Hans Christiansen, f. 5. april 1784 i Nørre Alslev, dbt. 9. april 1784 i Nørre Alslev. TV.
- 53 e. Anna Elisabeth Christiansen, f. 5. april 1784 i Nørre Alslev, dbt. 9. april 1784 i Nørre Alslev. TV.
- 54 f. Søren Christiansen, f. 21. april 1786 i Nørre Alslev, dbt. 30. april 1786 i Nørre Alslev.
- 55 g. Ole Christiansen, f. 12. marts 1788 i Nørre Alslev, ej dåbsdato.
- 56 i. Peder Christiansen, f. 5. april 1790 i Nørre Alslev, hj. dbt. TV.
Død maj 1790, begr. 23. maj 1790 i Nørre Alslev.
- 57 j. Poul Christiansen Krag, f. 5. april 1790 i Nørre Alslev, hj. dbt. fremst. i kirken Michericodia. TV.
Død 17. april 1862 i Skovby, begr. 22. april 1862 i Gundslev. Enkemand og 72 år.
Pcl. i Skovby, Gundslev sogn.
Gift 7. dec. 1821 i Gundslev m. enke Anne Marie Jørgensdatter, (enke efter gmd. Jens Larsen Hugge, død 29. juni 1821, begr. 3. juli i Gundslev), f. c. 1790, død før FT. 1845..
Børn i Anne Maries 1*. A. Karen Jensdatter, f. c. 1812,
B. Maren Jensdatter, f. c. 1816,

Gundslev, Skovby Bye, , , 108, FT-1834

Povl Christiansen, 45, Gift, , Gaardmand,
Marie Jørgensdatter, 47, Gift, , hans Kone,
Karen Jensdatter, 22, Ugift, hendes barn af 1*,
Maren Jensdatter, 18, Ugift, hendes barn af 1*,
Christian Povlsen, 12, Ugift, , deres Børn,
Jørgen Povlsen, 10, Ugift, , deres Børn,
Søren Povlsen, 3, Ugift, , deres Børn,
Marie Povlsdatter, 5, Ugift, , deres Børn,

Anne Povlsdatter, 7, Ugift, , deres Børn,
Lars Pedersen, 27, Ugift, Tjenestekarl,

Gundslev, Skovby By, , en Gaard, 46, FT-1845

Povel Christiansen, 55, Enkemand, , Gaardmand, Nørre Alslev Sogn, Maribo Amt
Christian Poulsen, 23, Ugift, , hans Børn,
Marie Poulsdatter, 16, Ugift, , hans Børn,
Karen Rasmusdatter, 25, Ugift, , Tjenestepige, f. i Nørre Alslev S., Maribo Amt

5 børn,

58 k. Niels Christiansen Krag, f. 7. sept. 1792 i Nørre Alslev, dbt. 16. sept. 1792.
TV.
Død 7. feb. 1858 i Nørre Alslev, begr. 13. feb. 1858 i Nørre Alslev.
Gdr. og Dannebrogsmænd i Nørre Alslev.

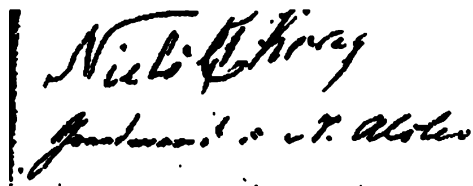

Niels C. Krag's underskrift.

Overtog "Skovsoddegaard" efter sin far, og måtte virkelig slide og slæbe for at få det hele til at gå. Niels Christian giftede sig 1. gang med Kirsten Pedersdatter, men hun døde efter bare 3 års ægteskab, efter at have født 2 piger. Året efter giftede han sig 2. gang med Karen Pedersdatter, fra Skovby. Efter at have født ham 4 børn, døde hun i barselsseng. Han stod nu alene med 6 børn, hvoraf den ældste var 10 år, og den yngste helt spæd.

Så derfor giftede han sig 3. gang med Kirsten Hansdatter fra Skovby, og fik med hende endnu 9 børn.

Det har sandelig ikke været nogen dans på roser, og "de gode gamle dage" har ikke været helt så gode og behagelige, som man måske skulle tro. Men Niels Krag gav ikke op, han havde en stærk karakter, og vidste, at man ikke måtte give op, men stadig kæmpe. Det var hans vilkår, og den skæbne som nu engang var hans.

Som nævnt, havde han modtaget fæstegården efter sin far, men for at kunne klare de dengang meget dårlige kår for bondestanden, var det det nødvendigt, at der fandtes foregangsmænd, som ikke alene snakkede om løst og fast og om hvorledes andre skulle bære sig ad, men som ved sit eget virke – og ved sit eksempels kraft, fik standsfællerne til at forstå, at det ikke førte til noget at ligge stille og vente.

I Vaalse var det Hans Rasmussen, der blev den store fører for sine standsfæller.

På "Skovsoddegaard" boede der en type, der i mangt og meget mindede om Hans Rasmussen, men gennem alle de genvordigheder, han var ude for, måtte nøjes med at blive på den jord, som hans slægt havde betrådt flere slægtsled, og det stod ham klart, at der var ingen tid at spille.

Niels Krag var en af de første, der begyndte at ”mergle” jorden. Han var på færde tidligt og silde og som den ydmyge sjæl han var, var det ikke sjældent at høre ham sige: ”Gudskelov vor Herre velsigner mit arbejde, så jeg kan skaffe brød til de mange munde jeg har at mætte”.

Efterhånden blev Niels Krags økonomi bedre og bedre, og det bemærkedes da også på højeste sted og han belønnedes med ”Det kongelige Landhusholdningsselskabs sølvmedalje”.

Som årene gik, blev Niels Krag en ualmindelig ansat og agtet mand. Det var da naturligt, at mange kommunale ombud blev lagt på hans skuldre, og han klarede dem alle med omsorg og meget samvittighedsfuldt.

I 1833 udnævntes han til sognefoged, og året efter til lægdsmand. Disse stillinger beklædte han i henholdsvis 22 og 24 år. Han udfoldede i disse to stillinger en utrættelig kamp mod enhver form for forbrydelse, og tyve og andet skarnfolk frygtede lovens arm, således som den blev administreret af Niels Christiansen Krag.

Den 28. juni 1840 blev han tildelt Dannebrogordenens sølvkors. Denne kongelige påskønnelse af hans arbejde, glædede ham meget.

Senere var Niels Krag i en lang årrække stævningsmand, ligsynsmand og jordbonitetsmand, og desuden 3 år sogneforstander.

Da tyendeloven af 10. maj 1854 trådte i kraft, blev han forligsmægler. Endvidere skal det, som bevis for den agtelse, hvormed hans navn blev nævnt, anføres, at da brandforsikringselskabet for Falsters mindre landejendomme var blevet oprettet, og der skulle etableres et dømmende udvalg, blev Niels Krag valgt med mange stemmer for denne del af øen.



”Skovsoddegaard”.

Niels Christiansen Krag afgik ved døden 7. feb. 1858, efterladende sig enke og 15 børn, der sørgede dybt over tabet af den kærligste ægtefælle og far.

Overfor mennesker udenfor familiens kreds, havde han altid udvist en sjælden uegennyttig godgørelse mod fattige, der aldrig forgæves tyede til ham om hjælp i deres nød.

Ole Krag, tidligere borgmester i Nørre Alslev kommune, er tipoldebarn af Niels Christiansen Krag.

”Skovsoddegaard” gik ud af slægtens eje 1868. Den købtes det år af Jacob Nyland, og senere blev den købt af Niels Jørgensen, hvis søn Christian Theodor Jørgensen overtog gården 1898, og havde den til 1941. Hans datter giftede sig med R. Høgdall, og de overtog gården.

1* 8. dec. 1820 m. Kirsten Pedersdatter, f. 10. aug. 1796 i Alstrup, Brarup sogn, død 15. juli 1823 i Nørre Alslev, begr. 18. juli 1823 i Nørre Alslev.

2* 5. marts 1824 i Stubbekøbing m. Karen Pedersdatter, f. 1800, dbt. 12. jan. 1800 i Gundslev, død 7. dec. 1831, begr. 13. dec. 1831 i Nørre Alslev. Dt. af (gmd. i Skovby, Gundslev sogn Peter Hansen ”Hampe” og Karen Pedersdatter).

3* 16. marts 1832 i Gundslev kirke m. Kirsten Hansdatter, f. 2. feb. 1808 i Skovby, Gundslev sogn, død 30. aug. 1860 i Skovby. Dt. af (gdr. Hans Petersen Smed i Skovby og Stine Hansdatter).

14 børn,

59 l. Peder Christiansen Krag, f. 7. sept. 1792 i Nørre Alslev, dbt. 16. sept. 1792. TV.

Død 22. juli 1832 i Brarup sogn, begr. 26. juli 1832 i Brarup.

Gift 6. april 1821 i Kippinge kirke m. Lisbeth Jensdatter, f. 7. juni 1796 i Kippinge, dbt. 12. juni 1796 i Kippinge. Dt. af (Jens Pedersen og Kirsten Jensdatter).

De boede først i Nørre Alslev, men rejste siden til Brarup sogn. Præsten har noteret, at de ikke har vist skudsmålsbog, hvad man ellers normalt skulle, da ”Peder Krag og Lisbeth ere bekjendte folk”.

Som enke giftede Lisbeth sig 2* 14. dec. 1832 i Brarup m. ungkarl Lars Larsen fra Vaalse.

4 børn,

60 m. Karen Christiansdatter, f. 15. april 1795 i Nørre Alslev, dbt. 2. søndag efter påske, 19. april 1795 i Nørre Alslev kirke.

4. generation:

Børn af Bodil Christiansdatter, 50, og Jens Rasmussen Krøl.

- 96 a. Jens Jensen, f. 1. aug. 1811 på "Bøgeskovsholm", Nørre Alslev, dbt. 29. sept. 1811 i Nørre Alslev kirke.
Tjente bl. a. på "Skovsoddegaard", hos sin fætter, nr. 58, som også var forlover ved brylluppet.
Gift 18. marts 1853 i Vaalse kirke m. tjenestepige i Vaalse Maren Kirstine Hansdatter, f. 15. marts 1818 i Skovby, Gundslev sogn. Dt. af (gmd. Hans Pedersen Smed og Kirstine Hansdatter).

Som forlover brudgommens morbroder gmd. i Nørre Alslev, Niels Christiansen Krag. – Se underskriften herunder.

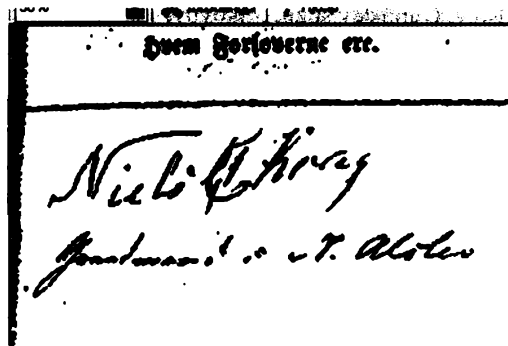

Som Forloverne etc.
Niels Krag
Gensmand i N. Alslev

1 barn kendes,

- 97 b. Marie Jensdatter, f. 9. jan. 1813 i Nørre Alslev, hjemmedøbt (ej dato).
Død feb. 1813, begr. 6. feb. 1813 i Nørre Alslev
- 98 c. Marie Jensdatter, f. 9. jan. 1815 i Nørre Alslev, dbt. 25. feb. 1815 i Nørre Alslev.
Konf. 1829 i Nørre Alslev.
Gift m. Lars Nielsen, f. 4. jan. 1814 i Nørre Vedby. Søn af (Niels Larsen Lollike og Trolovet 7. maj 1803, viet 18. juni 1803 i Nørre Vedby kirke m. Maren Valentinsdatter (f. 16. april 1778 i Nørre Grimmelstrup-?)).
Litt.: "Slægten Kneutel og Valentin", v. Ketty Lykke Jensen.
- 99 d. Ane Kirstine Jensdatter, f. 11. okt. 1820 i Nørre Alslev, dbt. 3. dec. 1820 i Nørre Alslev kirke.
Gift m. Johan Frederik Vilhelm Jørgensen, f. c. 1816 i Fanefjord sogn, Præstø amt,

1 barn kendes,
- 100 e. Christian Jensen, f. 6. nov. 1824 i Nørre Alslev, dbt. 19. dec. 1824 i Nørre Alslev kirke.

Børn af Poul Christiansen Krag, 57, og Anne Marie Jørgensdatter.

- 101 a. Christian Poulsen, f. 9. sept. 1822 i Skovby, dbt. 27. okt. 1822 i Gundslev kirke.
 Gift 10. okt. 1845 i Falkerslev kirke m. Anne Kirstine Johnsdatter, f. 14. april 1822 i Falkerslev. Dt. af (John Larsen Tærsker og Karen Rasmusdatter).
 Se også nr. 104,

Gundslev, Skovby, 6, FT-1855

Christian Poulsen, 33 , Gift, lever af sin jordlod, husfader, , Her i Sognet
 Ane Kirstine Johnsen, 33 , Gift, hans kone, , Falkerslev Sogn
 Jørgen Christiansen, 9 , Ugift, deres søn, , Her i Sognet
 Hanne Mortensen, 20 , Ugift, tjenestepige, , Her i Sognet
 Peder Christiansen, 63 , Enkemand, Aftægtsmand, , Nr. Alslev Sogn,

Gundslev, Gundslev sogn, , Skovby, 1 Gaard, nr. 33, 1, FT-1880

Christian Poulsen, 57 , Gift, Husfader, Gaardeier, , Her i Sognet
 Ane Kirstine Poulsen født Johnsen, 57 , Gift, hans Kone, , Falkerslev Sogn, Maribo Amt
 Søren Christiansen, 24 , Ugift, deres Børn, , Her i Sognet
 Bodil Kirstine Christiansen, 24 , Ugift, deres Børn, , Her i Sognet
 Ane Bolette Rasmine Christiansen, 3 , Ugift, deres Pleiedatter, , Maglebrænde Sogn, Maribo Amt
 Hans Peder Julius Rasmussen, 13 , Ugift, Tjener, , Torkilstrup Sogn, Maribo Amt

3 børn kendes, der er måske flere?

- 102 b. Jørgen Poulsen, f. 23. marts 1824 i Skovby, dbt 13. juni 1824 i Gundslev kirke.
- 103 c. Anne Margrethe Poulsdatter Krag, f. 21. marts 1827 i Skovby, dbt. 8. juli 1827 i Gundslev kirke.
- 104 d. Marie Poulsdatter Krag, f. 8. april 1829 i Skovby, Gundslev sogn.
 Gift 24. okt. 1845 i Gundslev m. Lars Johnsen Tærsker, f. 5. juni 1818 i Falkerslev. Søn af (gmd. i Falkerslev John Larsen Tærsker (f. c. 1780 i Virket, Falkerslev sogn) og Karen Rasmusdatter (f.c. 1788). Se også nr. 101.

Falkerslev, Falqverslev Bye, , , 15, FT-1801

Rasmus Larsen, 62 , Gift, Huusbond, Bonde og Gaardbeoer,
 Bodel Rasmusdatter, 40 , Gift, Hans kone, ,
 Hans Rasmussen, 24 , Ugift, Deres børn, ,
 Ane Rasmusdatter, 29 , Ugift, Deres børn, ,
Karen Rasmusdatter, 12 , Ugift, Deres børn, ,
John Larsen, 21 , Ugift, Tienestefolk, ,
 Karen Rasmusdatter, 17 , Ugift, Tienestefolk, ,

Falkerslev, Falqversløv By, , , 30, FT-1834

John Larsen, 54 , Gift, , gaardmand,
Karen Rasmusdatter, 46 , Gift, , hans kone,

Rasmus Johnsen, 21 , Ugift, , deres børn,
 Lars Johnsen, 16 , Ugift, , deres børn,
 Anna Johnsdatter, 12 , Ugift, , deres børn,
 Bodil Johnsdatter, 8 , Ugift, , deres børn,
 Bodil Rasmusdatter, 74 , Enke, , huusmoders moder, der paa gaarden
 forsørges,
 Agt Rasmusdatter, 27 , Ugift, , tjenestepige,
 9 børn,

- 105 e. Søren Poulsen Krag, f. 22. maj 1831 i Gundslev, dbt 18.okt.1831 i
 Gundslev kirke.
 Død 3. marts 1836 i Skovby, begr. 7. marts 1836 i Gundslev.

Børn af Niels Christiansen Krag, 58, og 1* m. Kirsten Pedersdatter.

- 109 a. Karen Nielsen Krag, f. 20. aug. 1821 i Nørre Alslev, dbt. i Nørre Alslev.
 Gift 29. nov. 1844 i Nørre Alslev m. enkemand og gmd. i Skovby Hans
 Hansen "Olsen", f. 27. okt. 1816 i Byskov, Ønslev. Søn af (Hans Larsen
 Vægter og Karen Olsdatter).
 Hans Hansen 1* m. Bodil Nielsdatter, f. 26. aug. 1811 i Oustrup, Eskilstrup
 sogn, død 13. juni 1844 i Skovby, begr. 17. juni i Gundslev. Dt. af (Niels
 Olsen og Catrine Jørgensdatter, Oustrup).
 Litt.: Se "Slægten Vægter", af Ketty Lykke Jensen.

1 barn,

- 110 b. Maren Nielsdatter, f. 14. jan. 1823 i Nørre Alslev, dbt. 16. feb. 1823 i Nørre
 Alslev.
 Død 10. juli 1900 i Rodemark, Aastrup sogn.
 Gift 21. feb. 1851 i Nørre Alslev m. gdr. og enkemand på Rode mark,
 Aastrup sogn Rasmus Nielsen Lejre, f. 1. april 1812 i Aastrup, død 17. okt.
 1896, begr. i Aastrup. Søn af (gdr. Niels Rasmussen Lejre (1779 i Vejringe,
 Aastrup sogn-26/6 1831) og Johanne Pedersdatter (1776-?)).

4 børn,

og 2* m. Karen Pedersdatter.

- 111 c. Kirsten Nielsdatter Krag, f. 16. feb. 1825 i Nørre Alslev, dbt. 17. april i Nørre
 Alslev kirke. Hun fik, efter gammel falstersk skik, navn efter faderens første
 hustru.
 Gift 30. april 1841 i Gundslev kirke m. Rasmus Andersen Stryg, f. 2.
 jan.1814 i Gundslev. Søn af (hmd. Anders Rasmussen Stryg og Kirsten
 Leonhardsdatter).

Gundslev, 1880:

Rasmus Andersen, 66 , Gift, Husfader, Gaardeier, , Her i Sognet
 Kirsten Nielsen Krag, 54 , Gift, hans Hustru, , Nørre Alslev Sogn, Maribo Amt

Hans Christian Rasmussen, 28 , Ugift, deres Søn, , Her i Sognet
 Kirsten Rasmussen, 26 , Ugift, deres Datter, , Her i Sognet
 Karen Kirstine Nielsen Sværke, 8 , Ugift, deres Pleiebarn, , Nørre Alslev Sogn, Maribo Amt
 Lars Christian Hansen, 17 , Ugift, Tjenestefolk, , Her i Sognet
 Niels Peter Rasmussen, 13 , Ugift, Tjenestefolk, , Her i Sognet
 Bodil Marie Nielsen, 20 , Ugift, Tjenestefolk, , Falkerslev Sogn, Maribo Amt
 Karen Jørgensdatter, 67 , Enke, Husmoder, Gaardeierenke, , Her i Sognet
 Maren Kirstine Olsen, 35 , Ugift, hendes Børn, , Her i Sognet
 Ane Olsen, 32 , Ugift, hendes Børn, , Her i Sognet
 Ole Christian Hansen, 28 , Ugift, hendes Børn, , Her i Sognet
 Lars Hansen, 26 , Ugift, hendes Børn, , Her i Sognet
 Marie Hansen, 23 , Ugift, hendes Børn, , Her i Sognet
 Niels Peter Nielsen, 12 , Ugift, Tjenestedreng, , Aastrup Sogn, Maribo Amt

5 børn kendes,

- 112 d. Sidsel Nielsdatter, f. 11. aug. 1827, dbt. 16. sept. 1827 i Nørre Alslev kirke. Gift 21. nov. 1851 i Nørre Alslev kirke m. gdr. Peder Jørgensen "Møller" i Bødstrup, Nørre Alslev, f. 6. april 1826 i Lillebrænde. Søn af (pigen Ane Sørens datter og udlagt barnefader Jørgen – uden efternavn!).

4 børn kendes,

- 113 e. Kristian Peder Nielsen Krag, f. 3. juni 1829, dbt. 26. juli 1829 i Nørre Alslev kirke.
 Købte en ejendom i Nørre Ørslev 1862, og de blev så den første Krag-familie i Nørre Ørslev.
 Havde gården til år 1900. Den blev så overtaget af sønnen Jens, men forældrene blev boende der til deres død.
 Gift 21. dec. 1860 i Nørre Alslev m. Karen Kirstine Pedersen, f. 30. april 1836 i Nørre Alslev, dbt. 19. juni 1836 i Nørre Alslev. Dt. af (gmd. Peder Pedersen Boesen og Johanne Hansdatter).

7 børn,

- 114 f. Ane Malene Nielsdatter, f. 3. dec. 1831 i Nørre Alslev, dbt. 13. dec. 1831 ved sin moders kiste i Nørre Alslev.
 Gift 3. nov. 1854 i Gundslev kirke m. Lars Pedersen Skytte, Havnsø, f. 2. dec. 1830 i Nørre Alslev, dbt. 9. jan. 1831 i Nørre Alslev kirke. Søn af (Peder Larsen og Karen Hansdatter).

Gundslev sogn, 1880:

Lars Petersen Skytte, 49 , Gift, Husfader, Gaardeier, , Nørre Alslev Sogn, Maribo Amt
 Ane Magdalene Nielsen Krag, 48 , Gift, hans Hustru, , Nørre Alslev Sogn, Maribo Amt
 Karen Kirstine Larsen Skytte, 22 , Ugift, deres Børn, , Her i Sognet
 Jens Peter Larsen Skytte, 17 , Ugift, deres Børn, , Her i Sognet
 Maren Dorthe Larsen Skytte, 14 , Ugift, deres Børn, , Her i Sognet
 Hans Jørgen Larsen Skytte, 8 , Ugift, deres Børn, , Her i Sognet
 Anna Kirstine Larsen Skytte, 3 , Ugift, deres Børn, , Her i Sognet
 Karen Hansdatter, 78 , Enke, Husfaderens Moder der af ham Forsørges, , Nørre Alslev Sogn,
 Niels Christian Krag, 21 , Ugift, Tjenestefolk, , Nørre Vedby Sogn, Maribo Amt, nr. 270,
 Rosalia Holmstrup, 15 , Ugift, Tjenestefolk, , Nørre Vedby Sogn, Maribo Amt, nr. 264,

8 børn,

Og 3* m. Kirsten Hansdatter.

- 115 g. Karen Kirstine Nielsdatter, f. 6. nov. 1832 i Nørre Alslev, dbt. 16. dec. 1832 i Nørre Alslev kirke.
Død 25. aug. 1900 i Eskilstrup, begr. 29. aug. 1900 i Eskilstrup.
Gift 19. okt. 1855 i Nørre Alslev m. gdr. Rasmus Ottesen, f. 5. juni 1830 i Nørre Alslev, død 24. marts 1919 på Eskilstrup Alderdomshjem, begr. 29. marts 1919, 88 år gl.. Søn af (gdr. Otto Hansen og Kirsten Hansdatter).

13 børn,

- 116 h. Ane Nielsen Krag, f. 24. aug. 1834 i Nørre Alslev, hj. dbt. 15. sept., fremst. i kirken 28. sept. 1834.
1* 17. dec. 1858 i Nørre Alslev kirke m. musikus Johan Ludvig Holmstrup, f. 28. juni 1830 i Nørre Vedby, død 2. nov. 1864 i Nørre Vedby? Søn af (Rasmus Jørgensen Holmstrup (f. c. 1790-20/2 1865 Nørre Alslev) og Maren Nielsdatter (f. c. 1791-død 22/10, begr. 29/10 1868 i Nørre Alslev).
2* 16. april 1867 i Nørre Alslev m. ungkarl fotograf i Vordingborg, Niels Hansen, f. 4. feb. 1842 i Sundby, dbt. 13. marts 1842 i Toreby kirke. Søn af (Hans Jensen (1807 i Toreby-?) og Conradine Christiansdatter Ammitzbøll (1809 i Vaalse-?)).

6 børn,

- 117 i. Hans Peder Nielsen Krag, f. 20. okt. 1836 i Nørre Alslev.
Død 1895.
Gdr. i Skovby, Gundslev sogn.
Familien boede 1891 i Guldborg, Hans Krag var da gæstgiver.
Gift 8. okt. 1858 i Nørre Vedby m. Maren Kirstine Hansen, f. 20. april 1837 i Nørre Vedby, død 1922. Dt. af (gdr. Hans Florentsen og Ane Hansdatter).
I 1895 drev Maren Krag, som enke, gæstgiveriet Svendehjemmet, senere kaldet "Vennely" på hjørnet af Jernbanegade og Tværgade i Nykøbing.



Maren Kirstine Hansen. (1837-1922).

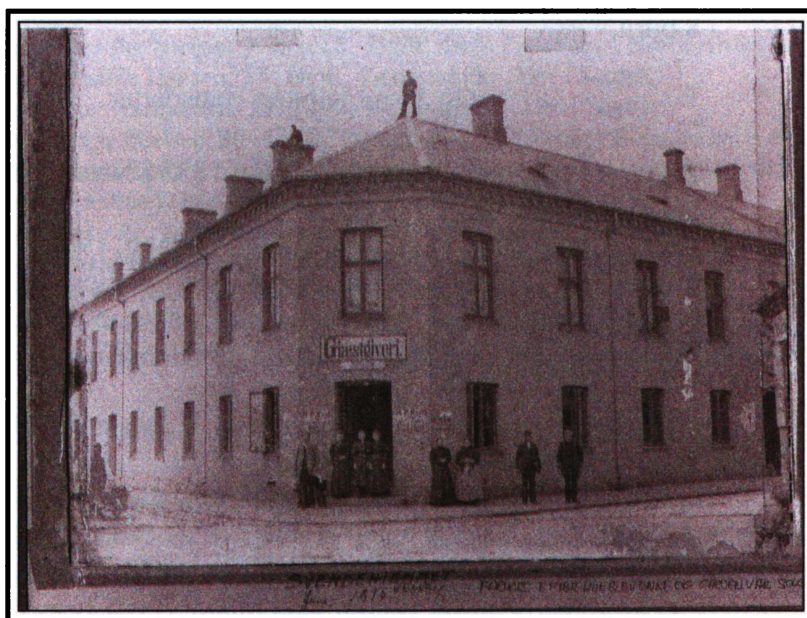

Gæstgiveri.

Beliggende på hjørnet af Jernbanegade og Tværgade, Nykøbing.
 hvor der senere kom "Præstegaard & Monsen",
 Nu er der forretningen "Inspiration".

9 børn kendes,

- 118 j. Ane Dorthea Nielsdatter Krag, f. 6. marts 1839 i Nørre Alslev, dbt. 9. maj 1839 i Nørre Alslev.
 Gift 17. juni 1866 i Nørre Alslev kirke m. forretningsmand i Nykøbing Hans Henrik Michael Bernhard Hørup, f. 15. nov. 1843 i Nykøbing. Søn af (garvermester Christian Hørup og Wilhelmine Bolette Henriette Fog).
- 3 børn,
- 119 k. Niels Søren Nielsen Krag, f. 2. maj 1841 i Nørre Alslev, dbt. 12. juni 1841 i Nørre Alslev.
 Konf. 1. søndag efter påske 1855 i Nørre Alslev.
 Kaffeskænker i København.
 Gift 3. nov. 1865 i Vor Frue kirke m. Maren Margrethe Jensen, f. 20. dec. 1845.
- 120 l. Hans Jørgen Nielsen Krag, f. 3. april 1844 i Nørre Alslev, dbt. 8. juni 1844 i Nørre Alslev.
 Konf. 1858 i Nørre Alslev kirke.
- 121 m. Anders Nielsen Krag, f. 7. okt. 1846 i Nørre Alslev, dbt. 21. nov. 1846 i Nørre Alslev.
 Død 29. sept. 1875 i Vordingborg.
 Udd. dyrlæge med eksamen 1873.

Gift 2. feb. 1875 i Vordingborg m. Nelly Margrethe Rondahl, f. c. 1847 i Vordingborg, dbt. 31. maj 1847 i Vordingborg. Dt. af (Poul Christian Rondahl og Maren Margrethe Jensdatter).

122 n. Frederik Wilhelm Nielsen Krag, f. 15. april 1849 i Nørre Alslev, dbt. 15. juni 1849 i Nørre Alslev.

123 o. Bodil Cathrine Nielsen Krag, f. 11. juli 1852 i Nørre Alslev, dbt. 25. sept. 1852 i Nørre Alslev.
Død 14. marts 1923 i Merløse, begr. 20. marts 1923 fra Sct. Nicolai Kirke i Holbæk.
Boede en tid i Nakskov. Ved FT. 1880 boede hun i Eskilstrup. Var da 27 år og dameskrædderinde.
Var ugift hele sit liv.

Beretning om Bodil Cathrine Krag:

Bodil Krag blev født den 11. juli 1852 i Nr. Alslev som datter af gårdejer og dannebrogsmænd Niels Christiansen Krag (1792-1858) og hustru Kirsten Hansdatter (1808-1859).

Hun blev døbt i Nørre Alslev Kirke den 25. september 1852. Faddere var Ane Hansdatter, gårdmand Peder Olsen Skyttes kone i Nørre Alslev, Ane Frederikke Larsdatter i Alstrup, Hans Hansen, Hans Rasmussen i Vaalse og Lars Hansen i Alstrup.

År 1858 døde Bodil Krag's far, og året efter døde hendes mor. Bodil Krag kom herefter i pleje hos en svoger, gårdejer Rasmus Ottesen (f. 1830), og hendes søster Karen Kirstine Nielsen Krag (1832-1900) i Nr. Alslev.

Den 30. september 1866 blev Bodil Krag konfirmeret i Nørre Vedby Kirke. Hun fik da følgende bedømmelse: Kundskaber mg, opførsel mg.

Den 29. november 1872, 20 år gammel, rejste Bodil Krag fra Nørre Alslev. Hun tog til en anden af sine svogre, gårdejer Lars Pedersen Skytte (f. 1831), og søsteren Ane Magdalene Nielsen Krag (f. 1831) i Havnsø, Gundslev sogn på Nordfalster, hvor hun kom i tjeneste. I august 1876 opholdt hun sig stadig i Havnsø, men flyttede på et senere tidspunkt til Nakskov, hvor hun den 24. maj 1877 fødte sit første barn, Anders Nielsen Krag.

Da hun var ugift, hvilket hun i øvrigt forblev livet igennem, kunne rejsen til Nakskov ligne en forvisning for at føde i dølgsmål, men sådan behøver det ikke nødvendigvis at være.

I 1878 forlod Bodil Krag Nakskov og flyttede til Eskilstrup By i Eskilstrup sogn, næsten nabosogn til hendes fødeby Nørre Alslev.

I februar 1880 boede hun sammen med sin søn Anders på 2 år samt en tjenestepige, Ane Dorthea Nielsen, på 11 år, i den ene halvdel af et hus. Hun står på dette tidspunkt opført som dameskrædderinde.

I 1890 bor hun stadig i Eskilstrup sogn, men i en anden by under dette sogn, nemlig Oustrup. Hun bor her sammen med Anders på 13 år, Nielsine på 10 år, Marie på 9 år, Ida på 8 år og Hans på 6 år.

Ved folketællingen i 1901 er Bodil Krag flyttet tilbage til Eskilstrup by, hvor hun havde lejet sig ind i den ene halvdel af et hus, der ejes af Dorte Larsen. Huset havde matrikel nr. 11 f. – beliggende på Jernbanevej, det sydligste hus. Hun boede da alene i sin del af huset og ernærer sig som brødhandlerske.

I 1903 flyttede Bodil til Holbæk, hvor hendes datter Nielsine ”Signe” og svigersøn, Jens Hansen Hougaard, samt hendes børnebørn bor.

I 1906 boede hun i Labæk i Holbæk, matr.nr. 53. Hun boede på 3. sal i forhuset og ernærede sig som syerske. Boede da sammen med sin datter, ugift syerske Marie Krag, og sin søn, ugift bagersvend Hans Krag.

Om Bodil Krag flytter i 1906/07 har jeg ikke undersøgt, men datteren Marie Krag døde i 1907, og afdødes bopæl var på dødstidspunktet Kirkestræde, matr.nr. 143, Holbæk, men det er jo ikke sikkert, at Marie de sidste par måneder af sit liv boede sammen med sin mor.

I 1911 boede Bodil Krag i Blegstræde, matr.nr. 186, i Holbæk. Boede da alene i bagbygningen og nævnes da at være syerske.

På et tidspunkt, hvornår vides ikke præcis p.t., flyttede Bodil Krag til Godthåbsvej 62 i Holbæk. Hun boede da sammen med datteren og svigersønnen, Signe og Jens Hougaard og deres børn.

Bodil Krag døde den 14. marts 1923 på adr. Ringstedvej 22, 1. sal, Merløse sogn. Bopælen er på dødstidspunktet Godthåbsvej 62, 1.sal, og hun blev begravet fra Sct. Nicolai Kirke i Holbæk den 20. marts 1923.

5 børn,

Børn af Peder Christiansen Krag, 59, og Elisabeth ”Lisbeth” Jensdatter.

- 126 a. Kirsten Pedersdatter Krag, f. 13. juli 1821 på ”Bondens Nakke” i Nørre Alslev, dbt. 19. aug. 1821 i Nørre Alslev.
Boede i Brarup 1834 og 1840.
- 127 b. Christian Pedersen, f. 27. jan. 1824 i Brarup, dbt. i Brarup.
Boede i Brarup 1840 og 1845.
- 128 c. Hans Pedersen Krag, f. 10. marts 1826 i Brarup, dbt. 4. juni 1826 i Brarup kirke.
Boede i Brarup 1840.
- 129 d. Ane Pedersdatter, f. 17. sept. 1828 i Alstrup, dbt. 16. nov. 1828 i Brarup sogn.
Gift 16. juni 1860 i Brarup m. Johan Peter Jensen fra Vaalse, f. 21. marts 1829 i Vester Kippinge. Søn af (spækhøker i København Jens Peder Pedersen Götterup og Karen Jacobsdatter).

5 børn kendes,

5. generation:

Barn af Jens Jensen, 96, og Maren Kirstine Hansdatter.

- 178 a. Hans Christian Hansen, f. 9. marts 1856 i Vaalse, hj. dbt. 27. april 1856, fremst. 8. juni 1856 i Vaalse kirke.
 Gift m. Ylva Hansine Constance Jørgensen, f. 22. sept. 1855 i Sengeløse sogn, Københavns amt. Dt. af (Christian Lauritz Jørgensen og Elisabeth Christensen (f. c.1825)).

Barn af Ane Kirstine Jensdatter, 99, og Johan Frederik Vilhelm Jørgensen.

- 179 a. Bodil Kathrine Johansen, f. 30. aug. 1860 i Nørre Alslev, dbt. 21. okt. 1860 i Nørre Alslev kirke.

Børn af Christian Poulsen, 101, og Anne Kirstine Johnsdatter.

- 180 a. Jørgen Christiansen, f. 3. jan.1847 i Gundslev, dbt. 14. feb. 1847 i Gundslev.
- 181 b. Søren Christiansen, f. 28. sept. 1855 i Gundslev, hj. dbt. 10. okt., fremst. 1. dec. 1855 i Gundslev kirke. TV.
 Af 17. feb. 1906 får han navnet Skytte, så han fra da af hedder Søren Christiansen Skytte.
- 182 c. Bodil Kirstine Christiansen, f. 28. sept. 1855 i Gundslev, hj. dbt. 10. okt., fremst. 1. dec. 1855 i Gundslev kirke. TV.

Børn af Marie Poulsdatter Krag, 104, og Lars Johnsen Tærsker.

- 198 a. John Larsen, f. 15. maj 1848 i Falkerslev, dbt. 25. juli 1848 i Falkerslev. Konf. 5. okt. 1862 i Falkerslev.
- 199 b. Hans Jørgen Larsen, f. 24. juni 1850 i Falkerslev, dbt. 4. aug. 1850 i Falkerslev.
 Konf. 2. okt. 1864? i Falkerslev.
- 200 c. Marie Kirstine Larsen, f. 26. nov. 1852 i Falkerslev, dbt. 30. jan. 1853 i Falkerslev.
 Konf. 14. april 1867 i Falkerslev.
 Gift 24. nov. 1882 i Falkerslev m. gmd. i Maglebrænde Rasmus Peter Andersen, f. 24. jan. 1849 i Maglebrænde. Søn af (gmd. Anders Christensen (f. c. 1822 i Aastrup sogn) og Maren Hansdatter (f. c. 1819 i Maglebrænde)).

3 børn,

- 201 d. Lars Peter Larsen, f. 23. juni 1855 i Falkerslev, hj. dbt. 23. juni 1855 af lærer Jensen, fremstillet i Falkerslev kirke 30. sept. 1855.

Død 9. juli 1855, begr. 13. juli 1855 i Falkerslev.

- 202 e. Anne Margrethe Larsen, f. 24. jan. 1857 i Falkerslev.
Død 10. dec. 1857, begr. 15. dec. i Falkerslev.
- 203 f. Anne Margrethe Larsen, f. 25. okt. 1858 i Falkerslev.
- 204 g. Niels Peter Larsen, f. 11. nov. 1860 i Falkerslev, dbt. 6. jan. 1861 i Falkerslev kirke.
- 205 h. Søren Henrik Nicolai Larsen, f. 25. jan. 1863 i Falkerslev, dbt. 24. april 1863 i Falkerslev kirke.
Død 7. juli 1864 i Maglebrænde, begr. 11. juli 1864 i Maglebrænde.
- 206 i. Søren Henrik Larsen, f. 11. jan. 1865 i Falkerslev, dbt. 19. april 1865 i Maglebrænde kirke.

Barn af Karen Nielsen Krag, 109, og Hans Hansen.

- 207 a. Bodil Kirstine Hansen, f. 18. juni 1845 i Gundslev, dbt. 1. aug. 1845 i Gundslev.
Konf. 2. okt. 1859 i Gundslev.
Gift 23. dec. 1870 i Gundslev m. Peder Jørgensen, f. 11. maj 1844 i Ravnse, Nørre Alslev sogn. Søn af (gmd. Jørgen Knudsen og Margrethe Hansdatter).

Børn af Maren Nielsdatter, 110, og Rasmus Nielsen Lejre.

- 209 a. Carl Christian Rasmussen Leire, f. 9. marts 1854 i Rode Mark, dbt. i Aastrup kirke. TV.
Død 3. sept. 1934.
Konf. 19. april 1868 i Aastrup.
Gdr. på matr. Nr. 18 a. Rode Mark, Aastrup sogn.
Gift 1. maj 1885 i Gundslev m. Ane Margrethe Rasmusdatter, f. 24. marts 1854 på Marielyst, Væggerløse sogn, død 20. maj 1938 på Stubbekøbing Sygehus, begr. på Aastrup kirkegård. Dt. af (gdr. på Bøtø, matr. 5a, Marielyst Badehotel, Nørrevang m.fl. Rasmus Jensen "Michelsen" (2/4 1827 i Eskilstrup-10/5 1863 på Bøtø, Væggerløse sogn) og Maren Andersdatter (30/12 1828 i Radbjerg, Væggerløse sogn-20/7 1886 i Skovby, Gundslev sogn)).

4 børn,

- 210 b. Anders Rasmussen, f. 9. marts 1854 i Rode Mark, hj. dbt.
Død 3. sept. 1854 i Rode mark, begr. i Aastrup.
- 211 c. Jens Peder Rasmussen Leire, f. 9. feb. 1856 i Rode mark, dbt. 1. april 1856 i Aastrup kirke. TV.
Død 10. juni 1931 i Maglebrænde.

Konf. 24. april 1870 i Aastrup kirke.

Gift 3. aug. 1881 i Maglebrænde m. Bodil Kirstine Larsen, f. 2. okt. 1853 i Maglebrænde, død 18. juni 1909 i Maglebrænde. Dt. af (Lars Johnsen "Lejre" og Hanne Pedersdatter).

6 børn,

- 212 d. Niels Søren Rasmussen, f. 9. feb. 1856 i Rode mark, hj. dbt. 10. feb. 1856.
Død spæd.

Børn af Kirsten Nielsdatter Krag, 111, og Rasmus Andersen Stryg.

- 220 a. Karen Kristine Rasmussen, f. 6. okt. 1844 i Havnsø, Gundslev.
Død 9. dec. 1871 i Ravnse, begr. 16. dec. 1871, Nørre Alslev kgd.
Gift 9. nov. 1867 i Gundslev kirke m. Rasmus Nielsen, f. 28. juni 1837 i Nørre Alslev, død 16. juni 1925 i Nørre Alslev. Søn af (Niels Pedersen og Ane Cathrine Olsdatter)

3 børn,

- 221 b. Hans Peder Rasmussen, (Stryg af 31. okt. 1905), f. 2. maj 1847, dbt. 13. juni i Gundslev.
Gift 2. juni 1876 i Gundslev m. Kirsten Hansen, f. 29. juli 1847 i Gundslev, dbt. 26. sept. 1847 i Gundslev kirke. Dt. af (gmd. Hans Jensen Møller og Margrethe Hansdatter, Gundslev).

1 barn kendes,

- 222 c. Hans Christian Rasmussen, (Stryg af 13. nov. 1919), f. 9. juli 1851, dbt. 5. okt. 1851 i Gundslev.
Gift 13. marts 1891 i Gundslev m. Ane Dorthea Pedersen, f. 9. juli 1860, dbt. 7. okt. 1860 i Nørre Alslev. Dt. af (pcl. Anders Pedersen og Bodil Madsen, Nørre Alslev).

1 barn kendes,

- 223 d. Kirsten Rasmussen, f. 1. feb. 1854, dbt. 26. marts i Gundslev.
Gift 28. maj 1880 i Gundslev m. Frederik Ludvig Hansen, f. 11. juni 1852.
- 224 e. Niels Rasmussen, f. 31. maj 1859 i Gundslev, hj. dbt.. 8. juni.
Død spæd.

Børn af Sidsel Nielsdatter, 112, og Peder Jørgensen "Møller".

- 230 a. Anders Pedersen, f. 14. aug. 1852 i Nørre Alslev, dbt. 4. okt. 1852 i Nørre Alslev.

- 231 b. Niels Christian Pedersen, f. 10. feb. 1854 i Nørre Alslev, dbt. 9. marts 1854 i Nørre Alslev.
- 232 c. Jeppe Theodor Pedersen, f. 27. marts 1856 i Lundby, dbt. 15. juni 1856 i Brarup kirke.
Konf. 24. april 1870 i Brarup kirke.
- 233 d. Else Christine Pedersen, f. 10. maj 1858 i Lundby, dbt. 23. juni 1858 i Brarup kirke.
Konf. 1. søndag eft. Mikkelsdag 1872 i Brarup kirke.

Børn af Kristian Peder Nielsen Krag, 113, og Karen Kirstine Pedersen.

- 234 a. Niels Peter Christiansen Krag, f. 23. marts 1861 i Nørre Ørslev, hj. dbt. 3. april, fremst. 8. juni 1861 i Nørre Ørslev. TV.
Død 1. sept. 1882, begr. 4. sept. 1882 i Nørre Ørslev.
- 235 b. Karen Johanne Christiansen Krag, f. 23. marts 1861 i Nørre Ørslev, hj. dbt. 3. april, fremst. 8. juni 1861 i Nørre Ørslev. TV.
Konfirmeret 4. april 1880 i Nørre Ørslev.
- 236 c. Jens Christiansen Krag, f. 18. okt. 1863 i Nørre Ørslev, dbt. 26. dec. 1863 i Nørre Ørslev.
Overtog ejendommen i Nørre Ørslev 1900 efter forældrene.
- 237 d. Hans Christiansen Krag, f. 29. april 1866 i Nørre Ørslev, dbt. 10. juni 1866 i Nørre Kirkeby.
Konfirmeret 4. april 1880 i Nørre Ørslev.
- 238 e. Peter Vilhelm Christiansen Krag, f. 16. maj 1870 i Nørre Ørslev, dbt. 19. juni 1870 i Nørre Ørslev.
Død 1928 i Nørre Ørslev.
Købte 1902 10 tdr. land af Jakob Kylling, matr. Nr. 4b m. fl. Krølhuse 2, Nørre Ørslev. Var ejer af 4 b og 6 d.
Gift 7. juni 1899 i Nørre Ørslev m. Gunild Margrethe Helene Jørgensen, f. 14. nov. 1872 på en af ejendommene ude i Maderne, Nørre Ørslev. Dt. af (hmd. Peder Jørgensen og Ane Katrine Hansen).
De byggede ejendommen, der 1933 blev overtaget af deres datter og svigersøn, Gerda og Karl Kimer.
- 4 børn,
- 239 f. Christian Søren Christiansen Krag, f. 12. nov. 1872 i Nørre Ørslev, dbt. 29. dec. 1872 i Nørre Ørslev.
Gdr. på ”Skovgaard” i Nørre Ørslev, matr. Nr. 9a m. fl.. Overtog gården 30. nov. 1905 efter sine svigerforældre.
Højskoleuddannelse. Formand for Horreby Mejeris Kontrolforening.
Bestyrelsesmedlem i Horreby Kvægavlerforening m.m.

Gift 7. okt. 1904 i Nørre Ørslev m. Marry Kirstine Petersen Skov, f. 19. maj 1879 i Nørre Ørslev. Dt. af (gdr. Niels Pedersen Skov (f. c. 1849, død 1892) og Jacobine Christensen).

2 børn,

240 g. Anna Petrine Christiansen Krag, f. 10. marts 1878 i Nørre Ørslev, dbt. 3. juni 1878 i Nørre Ørslev.

Gift 12. dec. 1902 i Nørre Ørslev m. murer Niels Jørgen Hansen, f. 16. marts 1876 i Søllinge, Fyn. Søn af (hmd. Peter Hansen og Frederikke Kristiane Jørgensen).

1 barn,

Børn af Ane Malene Nielsdatter, 114, og Lars Pedersen Skytte.

241 a. Jens Peter Larsen Skytte, f. 7. dec. 1855 i Gundslev, dbt. 23. feb. 1856 i Gundslev kirke.

242 b. Karen Kirstine Larsen Skytte, f. 30. marts 1857 i Gundslev, hj. dbt. 19. april, i kirke 5. juni 1857 i Gundslev kirke.
Gift 5. juni 1886 i Gundslev kirke m. Lars Christian Larsen, f. 7. marts 1853 i Nørre Alslev, vac. 18. aug. 1853. Konfirmeret 14. april 1867.

243 c. Niels Christian Larsen Skytte, f. 7. april 1858 i Gundslev, dbt. 5. juni 1858 i Gundslev kirke.

244 d. Hans Peder Larsen Skytte, f. 7. okt. 1860 i Gundslev, hj. dbt. 14. okt. 1860 i Gundslev kirke.
Død 15. okt. 1860, begr. 21. okt. 8 dage gammel.

245 e. Jens Peter Larsen Skytte, f. 18. juli 1862 i Gundslev, dbt. 13. okt. 1862 i Gundslev kirke.
Bosat på matr. 16 f. Gundslev.
Gift m. Anna Marie, f. 16. okt. 1873.

1 barn kendes,

246 f. Maren Dorthea Larsen Skytte, f. 11. nov. 1865 i Gundslev, dbt. 16. dec. 1865 i Gundslev kirke.

247 g. Hans Jørgen Larsen, f. 26. dec. 1871 i Gundslev, dbt. 7. april. 1872 i Gundslev kirke.

248 h. Anna Kirstine Larsen Skytte, f. 8. feb. 1876 i Gundslev, hj. dbt. 25. marts 1876, fremst. 16. april 1876 i Gundslev kirke.

Børn af Karen Kirstine Nielsdatter, 115, og Rasmus Ottesen,

- 250 a. Ane Kirstine Rasmussen, f. 28. jan. 1856 i Nørre Alslev, dbt. 20. marts 1856 i Nørre Alslev.
Død 5. aug. 1857, begr. 9. aug. 1857 i Nørre Alslev.
- 251 b. Ane Kirstine Rasmussen, f. 10. feb. 1858 i Nørre Alslev, dbt. 5. april 1858 i Nørre Alslev.
Konfirmeret 7. april 1872 i Nørre Alslev.
Gift 26. aug. 1881 i Nørre Alslev m. seminarist senere lærer og kirkesanger Mads Ludvig Nielsen, f. 29. jan. 1851 i Nørre Alslev, død marts 1911, begr. 14. marts på Grønnegades kirkegaard. Søn af (Niels Matzen (f. c. 1801 i Tingsted) og Gjertrud Nielsdatter (f. c. 1809 i Aastrup)).

Familien i Grønnegade Skole.



*Ane Kirstine, Hans Emry, Harald Frederik, og lærer Mads Ludvig Nielsen.
Siddende foran: Ingeborg Margrethe.*

3 børn,

- 252 c. Niels Otto Rasmussen, f. 21. okt. 1859 i Nørre Alslev, dbt. 21. dec. 1859 i Nørre Alslev.
Gift.

Menes at have børn! Men de er ikke fundet p.t.

- 253 d. Kirsten Rasmussen, f. 31. maj 1861 i Nørre Alslev, hj. dbt. 28. juni 1861, fremst. 22. sept. 1861 i Nørre Alslev kirke.
Konfirmeret 3. okt. 1875 i Nørre Alslev kirke.
Gift m. en købmand i Agerup på Sjælland.

2 børn,

- 254 e. Hans Rasmussen, f. 29. jan. 1863 i Nørre Alslev, hj. dbt. af sin far 29. jan. 1863. TV.
Død 1. feb. 1863, begr. 7. feb. 1863 i Nørre Alslev.
- 255 f. Anders Rasmussen, f. 29. jan. 1863 i Nørre Alslev, hj. dbt. af sin far 29. jan. 1863.
Død 3. feb. 1863, begr. 7. feb. 1863 i Nørre Alslev. TV.
- 256 g. Hans Peter Rasmussen, f. 1. jan. 1864 i Nørre Alslev, dbt. 11. juni 1964 i Nørre Alslev.
Blev lærer i Hejninge ved Slagelse, Sorø amt. Ved folketællingen 1916 boede de i Hejninge Skole.
Gift 23. juni 1890 i Væggerløse kirke m. Elise Christiansen, f. 25. marts 1869 i Buenos Aires. Dt. af (afdøde (død før 1880) gdr. Carl Christiansen i Buenos Aires).
Forlovere ved vielsen: lærer Ole Peder Fromberg i Hasselø Skole og fhv. gdr. Rasmus Ottesen, Eskilstrup.

5 børn, sønner,

Karl, 259, Petrine, 260, Rasmus, 261, Peter, 256.
Ane Kirstine, 251, Otto, 252, Kirsten, 253, Anders 257.



- 257 h. Anders Rasmussen, f. 30. maj 1866 i Nørre Alslev, dbt. 15. juli 1866 i Nørre Alslev.
Konfirmeret 3. okt. 1880 i Nørre Vedby kirke.
- 258 i. Christian Vilhelm Rasmussen, f. 10. juli 1868 i Nørre Alslev, dbt. 30. sept. 1868 i Nørre Alslev kirke.
Konfirmeret 1. okt. 1882 i Nørre Alslev kirke.
- 259 j. Karl Rasmussen, f. 4. marts 1870 i Nørre Alslev, dbt. 3. juni 1870 i Nørre Alslev.
Blev købmand i Nyborg.

Gift.

1 barn,

- 260 k. Else Petrine Rasmussen, f. 25. juli 1872 i Nørre Alslev, dbt. 20. okt. 1872 i Nørre Alslev kirke.
- 261 l. Rasmus Rasmussen, f. 5. juni 1874 i Nørre Alslev, hj. dbt. af skolelæreren, fremst. 13. sept. 1874 i Nørre Alslev kirke.
Konf. 30. sept. 1888 i Eskilstrup. Hans far nævnes da at være arbejdsmand.
Boede 1912 i Vordingborg.
Han skiftede navn 27. dec. 1912, og kom fra da af til at hedde Rasmus Vielsø.
Var baker.
Måske gift, jeg har ikke fundet det p.t., og ingen i familien kan hjælpe med oplysninger!

Anders, 257 og Karl, 260.
Rasmus, 261, Otto, 252 og Peter, 256.

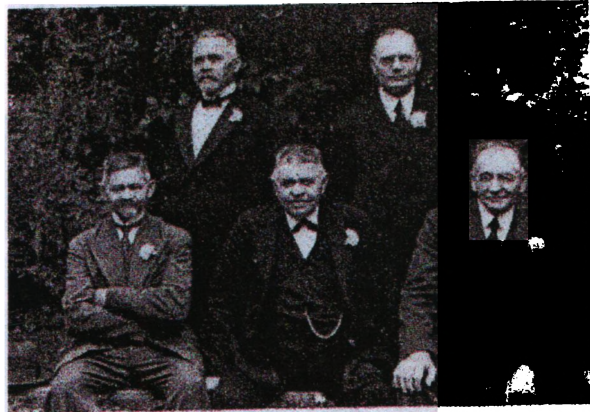

Børn af Ane Nielsen Krag, 116, og 1* m. Johan Ludvig Holmstrup.

- 262 a. Anna Nielsine Holmstrup, f. 9. maj 1859 i Nørre, hj. dbt. 12. maj, fremst. 3. juni 1859 i Nørre Alslev kirke. Fd.: Sofie Nielsdatter Krag, Gmd Peder Jørgensen Møller Lundby, Anne Nielsen Krag, Christian Peder Nielsen Krag og Gmd Rasmus Ottosen, alle af Nørre Alslev. Vac. 23. juli 1859.
Gift 19. sept. 1880 i Nørre Alslev m. landpost i Væggerløse Hans Jacobsen, f. 16. feb. 1856 i Øster Ulslev.
- 2 børn kendes,
- 263 b. Kirsten Christine Holmstrup, f. 10. nov. 1861 i Egelev, dbt. 24. jan. 1861 i Nørre Vedby kirke.

- 264 c. Rosalia Holmstrup, f. 11. feb. 1864 i Egelev, dbt. 28. marts 1864 i Nørre Vedby kirke.
 Var 1880 bosat i Gundslev.
 Gift m. skrædder Anton Olsen, f. c. 1863 i Ryde sogn.
 Boede 1890 i Nykøbing, matr. 77a, forhuset.

1 barn kendes,

2* Niels Hansen

- 265 d. Kirsten Kirstine Hansen, f. 13. nov. 1867 i Nørre Alslev, dbt. 29. dec. 1867 i Nørre Alslev kirke. TV.
- 266 e. Christian Ludvig Emil Hansen, f. 13. nov. 1867 i Nørre Alslev, dbt. 29. dec. 1867 i Nørre Alslev kirke. TV.
- 267 f. Niels Frederik Ditlev Hansen, f. c. 1871 i Vordingborg, dbt. i Vordingborg.

Børn af Hans Peder Nielsen Krag, 117, og Maren Kirstine Hansen.



Carl Fr. E, 275, **Christine**, 273, **Vilhelm**, 274, Henriette, g. m. 275, Herman, g. m. 273,
 Marie,
 Amanda, g. m. 274, **Christian**, 270, Signe, g. m. 270.

- 270 a. Niels Christian Krag, f. 5. jan. 1859 på "Skovsoddegaard", Nørre Alslev.
 Død 5. jan. 1948 i Rødby.
 Havde først en gård i Skørringe, og købte 1899 "Thomasminde", matr. Nr. 7a
 m. fl., Bjernæs, Olstrup sogn.



Thomasminde.

"Thomasminde" for den blev ombygget, og bl.a. fik frontispice.



*En sommerdag på "Thomasminde".
Krag-slægt i sommertøj.*

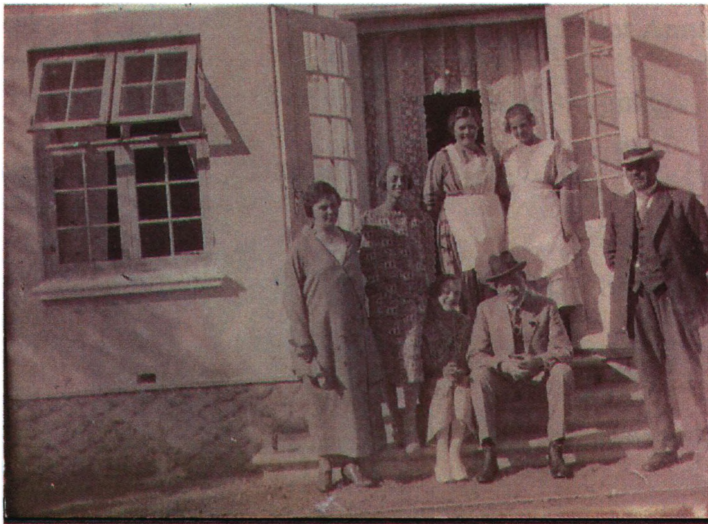

På "Thomasminde".



Niels Christian Krag og hustru Hansine Jørgine.

Niels Christian Krag solgte gården 1930, og flyttede til Rødby. Gården er på 40 ha., ager 38 ha., samt eng og rørskær, have og gårdsplads. Gift 11. juni 1886 i Holeby m. Hansine Jørgine Pedersen, f. 27. juli 1864 på "Grængegaard", Toreby sogn, død 8. jan. 1917. Dt. af (Peder Jørgensen, "Grængegaard" og Birthe Marie Hansdatter).

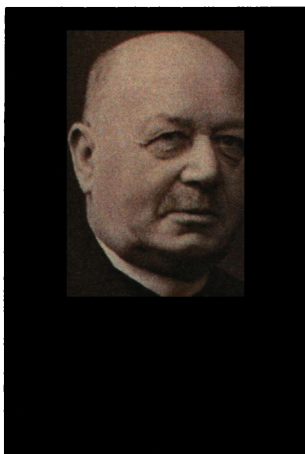

Niels Christian Krag.

Billedet herunder er af familien fra "Grængegaard".



*Peder Jørgensen, "Grængegaard" og Birthe Marie Hansen.
Og børn.*

11 børn,

- 271 b. Hans Peder Krag, f. 20. april 1861 på "Skovsoddegaard", Nørre Alslev. Død 19. aug. 1923 på Nykøbing Alderdomshjem, begr. 23. aug. 1923 på Østre kgd.
 Gift 15. april 1888 i Nysted m. Anna Dorthea Pedersen Rask, f. 13. nov. 1869 i Holeby, dbt. 29. dec. 1869 i Holeby kirke, død 26. april 1956 i Marrebæk, begr. 29. april 1956 på Nr. Vedby kirkegård. Dt. af (gdr. Jørgen Pedersen Rask (f. 24. april 1830 i Holeby) og Bodil Sørensen).

Ægteskabet blev opløst. Ved folketællingen 1916 bor Anna i Nørre Vedby sogn.

Hun nævnes at ernære sig med Fransk vask og stryging.

11 børn,

272 c. Anna Kirsten Christine Krag, f. 10. sept. 1863 på "Skovsoddegaard", Nørre Alslev.
Død 22. aug. 1864 i Nørre Alslev.

273 d. Anna Kirsten Christine Krag, f. 25. aug. 1865 på "Skovsoddegaard", Nørre Alslev.
Død 1953 i København.
Konfirmeret 5. okt. 1879 i Gundslev kirke.
Gift 29. april 1888 i Nysted kirke m. ungkarl og maskinbygger Herman Theobald Iversen, f. 10. okt. 1861 i København, død 1945 i København. Søn af (skibsfører Lorentz Peter Iversen og Gustave Svensson).



Guldbryllup i København, 29. april 1938.

*Forrest fra venstre: Bodil, (en kusine til bl.a. Carl Krag), Poul Iversen, 422, Anna Henriette Kragh, g.m. 275, Victor Iversen, nr. 421, **Christine, nr. 273**, (guldbruden), **Herman Iversen, (guldbrudgommen)** og Karen Iversen, nr. 423.*

Desværre har jeg p.t., ikke sikre navne på de øvrige.

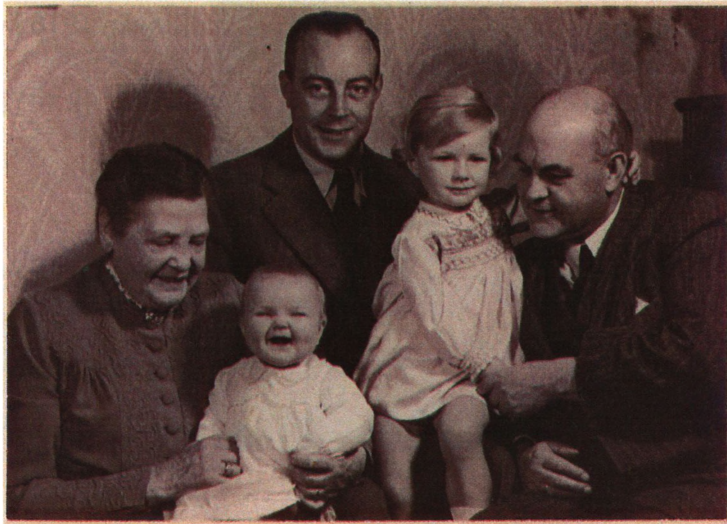

4 generationer. Helle Iversen, nr. 1067, skriver således:

Min oldemor: Anna Kirsten Christine Krag, min far: Svend Herman Wonsild Iversen, min farfar: Victor Peter Iversen.

Fra venstre: Helle Greta Iversen og Anne Dorte Iversen, gift Michael

Boede på adr. Sortedams Dossering 25, København.

3 børn,

274 e. Poul Ludvig Vilhelm Krag, f. 26. feb. 1868 i Gundslev, dbt. 11. sept. 1868 i Gundslev.

Død 19. april 1935 på Nykøbing Sygehus, begr. 24. april 1935 i Nysted.

Hotelejer i Nysted fra 1902, Adelgade 17, Nysted.



Poul Ludvig Vilhelm Krag.

Gift m. Amanda Persson, f. 6. feb. 1867 i Urshult sogn, Kronbergs län, Sverige, død 10. dec. 1944 på Frederiksberg Hospital, Godthaabs sogn, Frederiksberg, bisat fra Godthaabs kirke 14. dec., jordfæstet på Nysted kgd. 16. dec. 1944. Som enke boede hun på Frederiksberg Alderdomshjem. Dt. af (hemmansägare Per Svensson og Ingrid Maria Nilsdotter, Urshult). Amanda ankom til Nysted 1901 fra Nykøbing.

275 f. Carl Frederik Emil Krag, f. 26. nov. 1870 i Gundslev. Død 21. feb. 1955 i Nykøbing. Valgte at skrive sit navn med "h" – altså Kragh, han havde en flot håndskrift, og et ekstra h, kom rigtig til sig ret ved en underskrift. Hotelejer i Nykøbing.

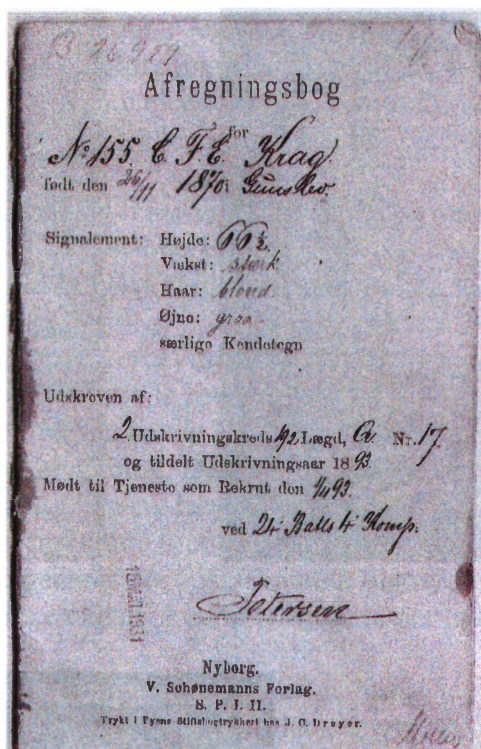

En side af soldaterbogen – lægdsrullen.



Indenfor på "Hotel Danmark".

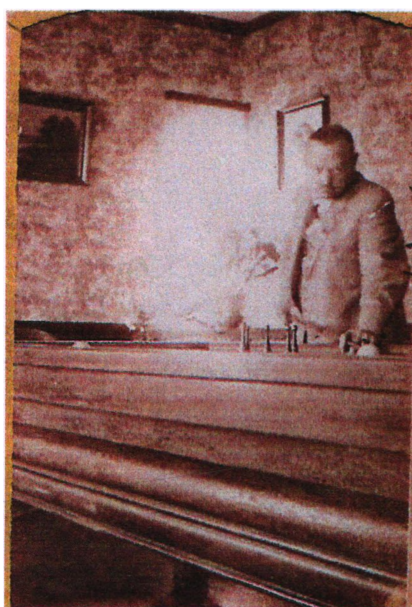

Carl Fr. Emil Krag. "Danmark".



Tjener Søgaard på "Hotel Danmark".



På sin 70 års fødselsdag, 26. nov. 1940.

I Lolland-Falsters Folketidende stod der i nov. 1950.

”Carl Kragh fylder 80.

En kendt gammel Nykøbingenser, rentier Carl Kragh, Rosendahls­gade 5, fylder på søndag 80 år. Carl Kragh er født i Skovby på Nordfalster, hvor hans far havde en gård. Selv kom Kragh i lære i bager- og konditorlære hos bagermester Hansen i Guldborg Lolland. Efter at være udlært blev Kragh soldat.

Og da jeg kom hjem, havde jeg ikke lyst til at fortsætte med at være bager, fortæller Carl Kragh i en samtale i sit hyggelige hjem. Jeg blev så tjener og startede min karriere indenfor restaurationsfaget i det gamle sommerteater i Nykøbing. Det var den borgerlige forening, der ejede teatret, hvor for øvrigt både Henrik Malberg, Svend Wedel og flere andre kendte navne indenfor dansk teater debuterede.

Teaterpavillionen eksisterer den dag i dag. Det er salen nede ved Marielyst Østersøbad. Der var liv og glade dage i sommerteatret. Det var midt i halvfemserne, og jeg befandt mig godt som tjener. Senere arbejdede jeg både i Maribo på Olsens Hotel og flere steder i Nykøbing.

Men så blev jeg gift med en gårdmandsdatter fra Gundslev, og så var det jo tiden at få egen forretning. Jeg blev vært på Hotel Valdemar, der også dengang ejedes af fagforeningerne. Her var jeg vært fra 1. jan. 1901 – nov. 1909, hvor jeg så købte ejendommen Jernbanegade 44, og lod den indrette til hotel og restauration. Da jeg købte den, blev der drevet cykelforretning i ejendommen.

Jeg fik den sat i stand fra øverst til nederst, og det blev en meget fin restauration jeg kunne åbne 10. juli 1910. Jeg tør nok sige, at det var den fineste restauration i Nykøbing dengang, og jeg fik også meget stor søgning.

Jeg havde både musikerbevilling og natbevilling og f. eks. alle de rejsende, der kom til byen, de skulle hen at se min restauration, så jeg havde fyldt næsten hver aften. Jeg havde undertiden fire musikere til at spille, og det var noget helt nyt i Nykøbing. Dengang spillede musikerne også om eftermiddagen, og engang havde jeg fået en musiker, der også var bugtaler. Han kunne vel nok sætte humør i folk, men om eftermiddagen var der også sådan en tilstrømning, at folk stod så tæt i lokalet, at vi ikke engang kunne servere, så der måtte vi dreje nøglen om midt på dagen.

Dengang jeg skulle give mit hotel navn, havde jeg ORS Frederik Graae med på råd, og vi enedes efter nogle forhandlinger om at kalde hotellet ”Danmark”. Der havde jeg nogle gode år, indtil jeg solgte hotellet til Henry Koch den 4. maj 1926, og overtog Kochs villa på Grønsundsvej. Der boede min kone og jeg indtil 194, hvor vi flyttede til min nuværende ejendom Rosendahls­gade 5.

Desværre mistede jeg min kone allerede 1944, og siden har jeg boet alene. Heldigvis har jeg aldrig haft det med at kede mig, og jeg får tiden til at gå med at læse, høre radio og ryge tobak. Så har jeg jo også mine 3 døtre at besøge. Min ældste datter er gift med slagtermester Bøgedal i Rødovre, den næstældste er gift med direktør Axel Henriksen, firmaet A. Nielsen & Co., og den yngste er gift med købmand Christian Lund, Maribo.

Jeg har aldrig deltaget særligt i det offentlige liv, men var dog gennem mange år næstformand i beværterforeningen i Nykøbing.
Fødselsdagen blev fejret hos direktør Axel Henriksen”.

Gift 20. feb. 1901 i Gundslev m. Anna Henriette Christoffersen, f. 1. feb. 1879 i Sortsø, Gundslev sogn, død 2. okt. 1944 i Nykøbing. Dt. af (gmd. Hans Christoffersen (f. 1841 i Sortsø-) og Ane Kirstine Stæhr (f. 3. juli 1843/44 på Farø-5. sept. 1934.)).

4 børn,

- 276 g. Karen Marie Krag, f. 5. april 1873, hj. dbt. 4. maj 1873, fremst. 29. juni 1873 i Gundslev kirke.
1* m. typograf Peder Larsen, f. i Aalborg, død i Nykøbing før marts 1905.
2* 19. april 1905 i Nykøbing m. snedkersvend, senere møbelhandler i Nykøbing, Anton Laursen, f. 5. april 1884 i Hvejsel sogn, ved Vejle. Søn af (pige Ane Marie Poulsen Holm).



Christina

Marie, nr. 276..

Poul, Karen, Peter.

3 børn,

- 277 h. Victor Emanuel Valdemar Kragh, f. 8. feb. 1875, dbt. 4. april 1875 i Gundslev kirke.
Død 29. april 1958 i Jernbanegade 33, bisat 3. maj 1958 på Østre Kgd. .
Nævnes ved sin første vielse at være møller.
Borgerskab som detailhandler i Nykøbing af 8. maj 1918.
Havde først forretning i Østergade, siden i Frisegade 51, Nykøbing.
Nævnes i Folketidende 6. maj 1943, 25-års jubilæum som blomsterhandler.



Nielsine "Sine" og Valdemar.

1* 28. nov. 1902 i Olstrup m. Karen Nielsine "Sine" Nielsen, f. 27. nov. 1883 i Olstrup, død 27. nov. 1911 på Vesterskovvej 59, Nykøbing, begr. 1. dec. i Nykøbing. Dt. af (gdr. Frederik Almer Nielsen "Piletgaard" og Birte Jensen).
 2* 14. juli 1918 i Nykøbing m. Julie Cecilie Kathrine Hansen, f. 12. juni 1881 i Nykøbing. Dt. af (arbmd. Rasmus Johan Hansen og Ane, f. Hansen).

4 børn,

278 i. Anders Thorvald Krag, f. 26. jan. 1877 i Skovby, dbt. 8. juni 1877 i Gundslev kirke.
 Død i en ret ung alder.



Anders.

Konf. 5. april 1891 i Brarup.
 Var sømand.



Anders og ukendt og Carl Fr. Emil.

Børn af Ane Dorthea Nielsdatter Krag, 118, og Hans Henrik Michael Bernhard Hørup.

- 290 a. Christian Emilius Hørup, f. 6. sept. 1866 i Nørre Alslev, dbt. 28. okt. 1866 i Nørre Alslev.
- 291 b. Hans Ludvig Michael Hørup, f. 8. jan. 1868 i Gaabense, Nørre Vedby, dbt. 9. april 1868 i Nørre Alslev kirke.
- 292 c. Frederik Hørup, f. 28. aug. 1869 i Gaabense, dbt. 24. okt. 1869 i Nørre Alslev.
- 293 d. Niels Frederik Hørup, f. 9. jan. 1872 i Ønslev, dbt. 11. marts 1872 i Ønslev kirke. Gudmor: Jomfru B. Hørup, Fd.: Jomfru A. Hørup og Hr. Søren Hertz, alle fra Nykøbing, Jomfru Emma Jespersen, lærerdatter fra Ønslev, og landmand Kragh, Ønslev.

Børn af Bodil Cathrine Nielsen Krag, 124,

- 295 a. Anders Nielsen Krag, f. 24. maj 1877 i Nakskov, hj. dbt. 8. juni, fremst. 17. juni 1877 i Nakskov kirke.
Død 2. aug. 1956 på Frederiksberg, begr. på Solbjerg Kirkegaard, 4. afd. Gravplads nr. 584.
Konfirmeret 4. okt. 1891 i Eskilstrup. Ved konfirmationen står at han bor i Sundby, Stadager sogn, og at moderen er ugift.
Ingen udlagt som barnefader. Moderen, ugift Bodil Cathrine Krag i Nakskov, 24 år, boede 10 månedersdagen forud i Havnsø, Falster. Faddere: fyrbøder Andresens hustru og datter Emilie, fyrbøder Andresen.
Konfirmeret i Eskilstrup Kirke den 4. oktober 1891.
Gift 23. november 1906 i Set. Markus Kirke, Frederiksberg, med ugift Jensine Marie Petrea Jensen, f. 5. juli 1882 i Buttrup. Dt. af (hmd. Niels Peter Jensen og hustru Karen Marie Nielsen, af Buttrup).
- 296 b. Kirstine Nielsine Nielsen Krag, f. 5. februar 1880 i Eskilstrup, døbt i kirken 2. maj 1880, ingen udlagt som barnefader. Moderen, ugift Bodil Cathrine Nielsen Krag, boende i Eskilstrup. Gudmor: Ane Kirstine Rasmussen i Nørre Alslev. Fd.: Kirsten Rasmussen, Anna Holmstrup samt Hans Peter Rasmussen alle af Nørre Alslev.

Gift 11. september 1898 i Eskilstrup Kirke med ungkarl, snedkersvend Jens Hansen Hougaard i Nykøbing Falster, f. 2. feb. 1875 i Erritsø sogn. Søn af (murer Hans Thomsen Hougaard i Sønderskov, Erritsø sogn, Elbo herred og Sidsel Nielsen).

Boede i Holbæk.

4 børn,

- 297 c. Marie Jensine Nielsen Krag, f. 29. juni 1881 i Eskilstrup, døbt i kirken 16. oktober 1881. Ingen udlagt som barnefader, moderen boende i Eskilstrup. Gudmor: Banevogter Hansens hustru Ane Hansen i Bandholm bar barnet. Fd.: Pige Hansine Petersen i Eskilstrup, Pige Kirsten Rasmussen i Nørre Alslev og ungkarlene Otto Rasmussen og Anders Rasmussen, ligeledes begge af Nørre Alslev.
Anmærkning i kirkebogen. Moderen boede 10 månedersdagen forud i Eskilstrup.
Død den 16. juni 1907 i Holbæk, boende Kirkestræde, matr.nr. 143, ugift syerske.
Konfirmeret i hjemmet i Eskilstrup 6. oktober 1895.
- 298 d. Ida Nielsen Krag, f. 4. jan. 1883 i Eskilstrup.
Død 14. juli 1897 i Eskilstrup, begr. 18. juni 1897 i Eskilstrup.
Hjemmedøbt 28. februar 1883, fremstillet i kirken 20. maj 1883.
Ingen udlagt som barnefader. Moderen boende i Eskilstrup.
Gudmor: Arbejdsmand Hans Jacobsens kone Anna i Nykøbing bar barnet.
Fd.: Pige Rosalie Holmstrup i Bandholm, (nr. 264,) Kirstine Hansen samme sted og Dorthe Nielsen i Stubbekøbing samt ungkarlene Anders Rasmussen og Vilhelm Rasmussen i Nørre Alslev.
Anmærkning i kirkebogen: Moderen boede 10 månedersdagen forud i Eskilstrup.
- 299 e. Hans Christian Emilius Krag, f. 19. oktober 1884 i Eskilstrup, døbt i kirken 6. april 1885, ingen udlagt som barnefader, moderen boende i Eskilstrup.
Gudmor: Kirstine Nielsen i Eskilstrup. Fd.: Pige Kirsten Olsen Ottesen og Otto Christiansen samt Ludvig Jørgensen og Carl Rasmussen af Eskilstrup.
Bagersvend i Køge.
Gift 26. nov. 1907 på Bogø m. Ingeborg Marie Schmidt, f. 8. juni 1883 på Bogø, Dt. af (skomager Frederik Schmidt og Anna Olavia Fransine Olsen, Bogø).
- 3 børn,
- Børn af Ane Pedersdatter, 129, og Johan Peter Jensen.
- 300 a. Hans Jacob Jensen, f. 6. nov. 1861 i Sundby, dbt. hj. 8. dec. 1861, Stadager sogn.
Død 9. dec. 1861 i Sundby, begr. 15. dec. 1861 i Stadager.

- 301 b. Johanne Bolette Elise Sophie Jensen, f. 17. dec. 1862 i Sundby, dbt. 29. marts 1863 i Stadager.
- 302 c. Hans Frederik Laurits Jensen, f. 30. nov. 1865 i Sundby, dbt. 21. marts 1866 i Stadager kirke.
- 303 d. Wilhelm Jensen, f. 30. marts 1868 i Sundby, dbt. 23. aug. 1868 i Stadager kirke.
- 304 e. Adolph Jensen, f. 28. maj 1865 i Sundby, dbt. 21. sept. 1865 i Stadager kirke.

6. generation:

Barn af Marie Kirstine Larsen, 200, og Rasmus Peter Andersen.

- 311 a. Anders Peder Andersen, f. 26. sept. 1883 i Maglebrænde, dbt. 21. dec. 1883 i Maglebrænde kirke.
Ved FT. 1916 var han gdr. på matr. Nr. 4a i Maglebrænde, og ugift.
- 312 b. Marie Christine Andersen, f. 19. nov. 1884 i Maglebrænde, dbt. 8. feb. 1885 i Maglebrænde.
- 313 c. Maren Helene Andersen, f. 29. juni 1887 i Maglebrænde, dbt. 16. okt. 1887 i Maglebrænde kirke.

Børn af Carl Christian Rasmussen Leire, 209, og Ane Margrethe Rasmusdatter,

- 316 a. Rasmus Kornelius Rasmussen Leire (af 18/3 1905), f. 9. maj 1884 i Rodemark, dbt. 29. juni 1884 i Aastrup kirke.
Død 4. dec. 1973 i Stubbekøbing, begr. i Aastrup.
1* 15. april 1911 i Aastrup m. Bodil Kirstine Helene Pedersen Lollike, f. 11. okt. 1884, dbt. 30. nov. 1884 i Aastrup, død 1929 i Næs, begr. 1929 i Aastrup.
Dt. af (gdr. Jens Frederik Pedersen Lollike i Næs og Anne Johanne Jørgensen).
2* i København m. Asta Madsen, f. 21. dec. 1895 i Stangerup, Maglebrænde sogn. Dt. af (Valdemar Madsen og Karen Kirstine Belling).

2 børn,

- 317 b. Maren Nielsine Rasmussen Leire, f. 4. marts 1888 i Rode Mark, dbt. 21. maj 1888 i Aastrup kirke.
Død 15. feb. 1989 i Nykøbing.
Gift 14. nov. 1909 i Aastrup kirke m. Hans Peter Johannes Pedersen, f. 6. nov. 1885 i Nykøbing, død 30. marts 1963 i Nykøbing. Søn af (sukkermeister Peder Pedersen (29/2 1859 i Væggerløse-20/6 1941 i Nykøbing) og Bodil Marie Hansdatter (14/1 1849 i Gundslev-2/12 1932 i Nykøbing)).

6 børn

- 318 c. Kirstine Andrea Rasmussen Leire, f. 21. nov. 1890 i Rode Mark, dbt. 18. jan. 1981 i Aastrup kirke.
Død 20. okt. 1966 i Moseby, begr. i Aastrup.
Gift 4. aug. 1916 i Aastrup m. Peder Marius Pedersen Christensen, f. 21. april 1891 i Moseby, Aastrup sogn, død 29. juli 1953 i Moseby, begr. i Aastrup.
Søn af (Hans Kristian Pedersen (Christensen) og Sidsel Marie Pedersen)).

5 børn,

- 319 d. Hans Christian Marius Rasmussen Leire, f. 22. juli 1893 i Rodemark, Aastrup.
Død 11. sept. 1979 i Stubbekøbing.
Gift 16. maj 1919 i Eskilstrup m. Anna Kirstine Hansen Koch, f. 7. juli 1895 på "Lindevang", i Eskilstrup, død 14. okt. 1977 i Stubbekøbing. Dt. af (Christen Hansen Koch (4/6 1868 i Torkilstrup-26/3 1938 i Eskilstrup) og gift 3. april 1891 i Nørre Kirkeby m. Karen Margrethe Oline Kirstine Rasmussen (2/11 1870 i Ravnstrup, Nørre Kirkeby sogn-18/2 1830 i Eskilstrup)).

Matr. Nr. 3 c. i Eskilstrup. (Nuværende Tårngade).

Gård.

Christen Koch, f. 4. juni 1868 i Torkilstrup sogn, gift, gdr.

Kristine Rasmussen, f. 2. nov. 1870 i Ravnstrup, Nørre Kirkeby sogn, gift.

Alfred Koch, f. 15. aug. 1891,

Erna Koch, f. 29. aug. 1893, gift m. Peter T. H. Stigel.

Anna Koch, f. 7. juli 1895 – gift m. nr. 313.

Helga Koch, f. 30. okt. 1897.

Astrid Koch, f. 25. jan. 1900.

Ingvar Koch, f. 6. feb. 1902.

Valborg Koch, f. 27. jan. 1905.

3 børn,

Børn af Jens Peder Rasmussen Leire, 211, og Bodil Kirstine Larsen,

- 320 a. Rasmus Laurits Rasmussen Leire, f. 13. juni 1882 i Maglebrænde.
Død 4. dec. 1973 i Maglebrænde.
- 321 b. Dødfødt, Rasmussen Leire, f. 1. april 1884 i Maglebrænde.
- 322 c. Maren Hansine Rasmussen Leire, f. 3. dec. 1887 i Maglebrænde.
Gift 24. okt. 1919 i Maglebrænde m. Hans Christian Erik Rasmussen Poulsen, f. 16. nov. 1893 i Havnsø, Gundslev sogn. Søn af (Rasmus Peder Rasmussen Poulsen og Marie Hansen).
- 323 d. Anna Christine Rasmussen Leire, f. 16. maj 1889 i Maglebrænde.
- 324 e. Hans Christien Rasmussen Leire, f. 16. juni 1891 i Maglebrænde.
- 325 f. Anna Kirstine Rasmussen Leire, f. 1. juli 1898 i Maglebrænde.

Børn af Karen Kristine Rasmussen, 220, og Rasmus Nielsen Sværke..

- 330 a. Niels Christian Nielsen Sværke, f. 13. sept. 1867 i Ravnse, dbt. i Nørre Vedby.
Gdr. på "Johannesminde", matr. Nr. 3 a, Nørre Grimmelstrup, Nørre Vedby sogn.
Gift 24. juni 1892 i Nørre Vedby m. Else Rasmine Catharine Johannesen, f. 24. maj 1872 i Nørre Grimmelstrup, Nørre Vedby sogn. Dt. af (gdr. Johannes Johannesen (25/5 1828-6/3 1902) og viet 29/10 1858 m. Kirstine Nielsdatter

(10/2 1829-5/1 1898) - Kirstine Nielsdatter er dt. af: Niels Sørensen (c. 1793 i Sundby, Stadager sogn-1/5 1835 i Vester Kippinge) og viet 25/3 1823 m. Else Rasmusdatter (22/12 1792 i Taaderup, Tingsted sogn-24/3 1875 i Vester Kippinge)).

13 børn,

- 331 b. Ole Peder Nielsen Sværke, f. 3. sept. 1869 i Ravnse, dbt. 19. nov. i Nørre Alslev.
Død 11. nov. 1946 i Nørre Grimmelstrup, begr. lørdag den 16. nov. kl. 11 fra Nørre Vedby kirke.
Konfirmeret Mikkelsdag 1883 i Nørre Vedby.
Pcl. på matr. Nr. 5g i Nørre Grimmelstrup.
Gift 22. maj 1896 i Eskilstrup m. Karen Kirstine Larsen, f. 25. april 1875 i Eskilstrup. Dt. af (hmd. Lars Pedersen (f. c. 1829 i Maglebrænde) og Karen Marie Nielsen (f. c. 1830 i Torkilstrup)).

2 børn,

- 332 c. Karen Kristine Nielsen Sværke, f. 30. nov. 1871 i Ravnse, dbt. 16. dec. i Nørre Alslev.
Død efter 1940 i Nørre Alslev.
Gift 26. april 1893 i Nørre Alslev m. gdr. siden 1892 på "Langbjerggaard", matr. Nr. 12 a i Ravnse, Hans Christian Larsen, f. 23. maj 1868 i Ravnse, død nogle år efter sin hustru. Søn af (gdr. Lars Olsen (død 29/7 1888 i Ravnse, begr. 3/8 i Nørre Alslev) og Anna Hansdatter (hun boede på aftægt på gården ved FT. 1906)).

Barn af Hans Peder Rasmussen Stryg, 221, og Kirsten Hansen.

- 334 a. Ole Christian Rasmussen, f. 7. juni 1885 i Gundslev, dbt. 12. sept. 1885 i Gundslev kirke.

Barn af Hans Christian Rasmussen Stryg, 222, og Ane Dorthea Pedersen.

- 335 a. Karen Kirstine Rasmussen Stryg, f. 12. nov. 1891, dbt. 2. jan. 1892 i Gundslev kirke. Gudmor: pige Karen Kirstine Sværke, Ravnse. Fd.: Karen Kirstine Andersen, Nørre Vedby, ungkarl Ole Peder Sværke, Ravnsø, ungkarl Jens Pedersen Skytte, Havnsø.

Barn af Peter Vilhelm Christiansen Krag, 238, og Gunild Margrethe Helene Jørgensen.

- 345 a. Hans Kragh, f. 11. juli 1900 i Nørre Ørslev, dbt. 11. juli i Nørre Ørslev.
346 b. Jutta Antonie Kragh, f. 26. dec. 1903 i Nørre Ørslev, dbt. 21. feb. 1904 i Nørre Ørslev kirke.
347 c. Gerda Kirstine Krag, f. 25. dec. 1906 i Nørre Ørslev, dbt. 17. feb. 1907 i Nørre Ørslev.

Gift m. Kristian Karl Rasmussen Kimer, f. c. 1906.

De overtog hendes forældres ejendom. De sørgede for at ejendommen blev forøget og forbedret. I 1918 havde Gerdas far tilkøbt 5 tdr. land, og mere blev købt til medens Gerda og Karl Kimer havde ejendommen. Den blev også udvidet med kornsilo, stalde og siloer til roetop, sådan som landbrugets udvikling dengang krævede det.

Det var almindelig kendt, at her blev drevet godt landbrug, og at Kimers var folk, der havde en mening med deres tilværelse, også ud over det faglige. Da ingen af deres 3 børn ønskede at overtage gården, blev den solgt 1977 og Kimers købte hus oppe i Bygaden 13.

Lit.: "Nørre Ørslev bys historie", v. Ole Rasmussen – K. Holm Pedersen, (1990),

3 børn,

348 d. Valborg Marie Krag, f. 29. juni 1912 i Nørre Ørslev, dbt. 4. aug. 1912 i Nørre Ørslev.

349 e. Hans Krag, f. 19. april 1914 i Nørre Ørslev, dbt. i Nørre Ørslev kirke.

Barn af Christian Søren Christiansen Krag, 239, og Marry Kirstine Petersen Skov.

350 a. Gudrun Kragh, f. 29. marts 1912 i Nørre Ørslev.

Død 1960.

Overtog hendes fødegård 1941.

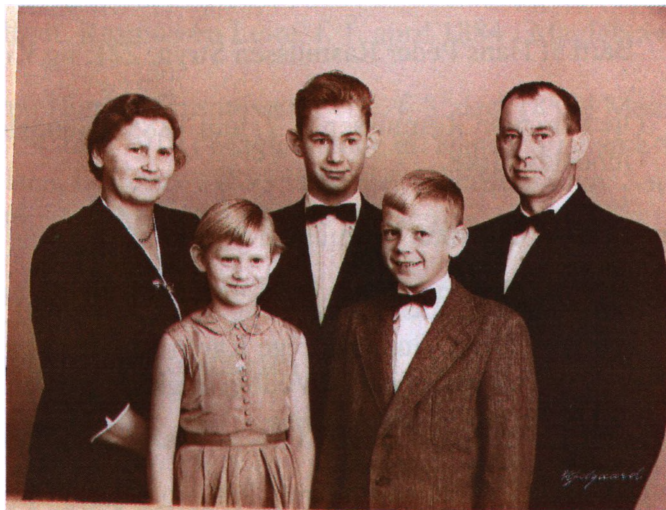

*Gudrun og Harald med børnene
Ellen, Kjeld og Jens.*

Gift i Nørre Ørslev m. Harald Christian Jakobsen, f. 7. april 1914 i Skelby, død 29. maj 1964. Søn af (gdr. Jens Peter Nikolaj Jacobsen (5/2 1890-8/10 1973) og Rasmine Kristine Pedersen, Fiskebæk, Skelby sogn (11/11 1886-24/4 1952)).

3 børn,

- 351 b. Karen Kragh, f. 7. maj 1915 i Nørre Ørslev.
Adr.: Vestensborg Allè 7e, 1. th., 54 85 49 76.

Barn af Anna Petrine Christiansen Krag, 240, og Niels Jørgen Hansen,

- 352 a. Svend Holger Hansen, f. 19. marts 1904 i Nørre Ørslev, dbt. 23. maj 1904, som var 2. pinsedag. Gudmor: gdr. Hans Kraghs hustru, Sophie i Vanthore, Nysted sogn. Fd.: gårdbestyrer Kristian Kragh i Nørre Ørslev, pcl. Vilhelm Kragh i Nørre Ørslev og pige Mary Skov, Nørre Ørslev.

Barn af Jens Peter Larsen Skytte, 245, og Anna Marie.

- 355 a. Karen Kirstine Skytte, f. 28. juli 1901 i Gundslev.

Børn af Ane Kirstine Rasmussen, 251, og Mads Ludvig Nielsen,

- 360 a. Hans Emry Nielsen, f. 2. sept. 1882 i Nørre Alslev, dbt. 7. okt. 1882 i Nørre Alslev.
Død 1957 i Holbæk.
Lærer, dim. fra Jonstrup 1902. Navneændring 29. nov. 1918 til **Kølster**.
Tillægsprøve i engelsk og fransk.
Fra april 1904 lærer i Merløse Skole ved Holbæk.
Enelærer i Asnæs skole, Aarby sogn.
Lærer i Søndre Skole og kordegn ved Tveje Merløse kirke.



Hans Emry Kølster, f. Nielsen.

Gift 14. feb. 1920 m. Asta Nielsen, f. 16. maj 1890 i Nyboder, København, død 1982 i Bagsværd, begr. i Gladsaxe. Dt. af (William Nielsen (f. i København) og Laura Mattern (f. i København).
Billede er fra side 89, bind II, Dansk Skolestat, 1934.

4 børn,

- 361 b. Ingeborg Margrethe Nielsen, f. 14. feb. 1883 i Saltøby, dbt. 26. maj 1883 i Saltøby Vallensø.

- 362 c. Harald Frederik Nielsen, f. 21. juni 1885 i Grønnegade, dbt. 26. sept. 1885 (mor 27 år).
Lærer. Dim. 1907 fra Gedved Sem. Navneændring 29. nov. 1918 til **Kølster**.
Fra 1. sept. 1907 hjælpelærer i Refsvindinge Skole, 1. jan. 1908 vikar smst.,
1. maj 1908 2. lærer på Rolfsted Skole, Odense amt, 1. sept. 1914 enelærer i
Maareskov skole, Svendborg amt, spillede til kammerherre-parrets private
gudstjenester, i Ravnholt Slotskapel, ligesom han var organist i Herrested
Kirke.
Medlem af menighedsrådet i Herrested sogn 1922-1926, medlem af
værgerådet smst.. Billede side 645 i Dansk skolestat, II



Harald Frederik Kølster, f. Nielsen.

Gift 7. jan. 1907 m. Signe Agnethe Petersen, f. 27. marts 1888 i Stenderup,
Vejle amt. Dt. af (bager Rasmus Petersen og Elisabeth Marie Jørgensen (f. c.
1853)).

3 børn,

Børn af Niels Otto Rasmussen, 252 og n.n.

363 a.

Børn af Kirsten Rasmussen, 253, og købmand i Agerup.

367 a. dt.

368 b. Regner n.n.
Havde et konditori, sener en mølle, en gård og til sidst en fabrik /rugbrød.
Gift m. Oda.

2 børn,

Barn af Hans Peter Rasmussen, 256, og Elise Christiansen

370 a. Carl Fromberg Rasmussen, f. 18. april 1891 i Heininge Skole, dbt. 23. juni
1891 i Heiringe kirke, Sorø amt. Gudmor: Fru Marie Fromberg, Hasselø

Skole, Væggerløse sogn, Falster. Fd.: gmd. Peder Larsens hustru, Hejninge, gmd. Peder Larsen, ungkarl Rasmus Larsen og ungkarl Frederik Larsen. Konf. 8. okt. 1905 i St. Mikkels kirke, Slagelse.

- 371 b. Frode Rasmussen, f. 18. aug. 1892 i Hejninge Skole, dbt. 26. okt. 1892 i Hejninge kirke.
Konf. 24. marts 1907 i Hejninge kirke.
- 372 c. Ejnar Rasmussen, f. 17. marts 1894 i Hejninge, dbt. 22. april 1894 i Hejninge.
Konf. 4. okt. 1908 i Hejninge kirke.
Kontorassistent.
Gift 12. juni 1921 i Hejninge kirke m. Dagmar Rafbjerg, f. 21. aug. 1893 i Havrebjerg sogn. Dt. af (lærer Gustav Petersen og Johanne Augusta Rafbjerg).
- 373 d. Kai Rasmussen, f. 10. feb. 1897 i Hejninge, dbt. 14. feb. 1897 i Hejninge.
TV.
Konf. 8. okt. 1911 i Hejninge kirke.
- 374 e. Svend Rasmussen, f. 10. feb. 1897 i Hejninge, dbt. 14. feb. 1897 i Hejninge.
TV.
Konf. 8. okt. 1911 i Hejninge kirke.
Forretningsfører i København.
Gift 12. juni 1921 i Hejninge kirke m. Dagny Yelva Marie Sonnesen, f. 31. dec. 1901 i Tappernøje, Snesere sogn, dbt. 14. feb. 1902. Dt. af (gæstgiver Valdemar Julius Sonnesen og Birthe Marie Hansen).

Barn af Karl Rasmussen, 259, og

- 375 a. Else Rasmussen, f.
- Børn af Anna Nielsine Holmstrup, 260, og Hans Jacobsen.
- 376 a. Johan Ludvig Holmstrup Jacobsen, f. 25. marts 1884 i Væggerløse, dbt. 8. juni 1884 i Væggerløse.
- 377 b. Isidora Petrine Jacobsen, f. 19. feb. 1886 i Væggerløse, dbt. 9. maj 1886 i Væggerløse.

378 c.

Barn/børn af Rosalia Holmstrup, 264, og Anton Olsen,

- 379 a. Arnold Ludvig Emil Olsen, f. 4. aug. 1889 i Nykøbing, dbt. 1. nov. 1889 i Nykøbing kirke.

Børn af Niels Christian Krag, 270, og Hansine Jørgine Pedersen.



Borneflokket på "Thomasminde".

*Jenny, Bertha, Hilleborg,
Ejler, Viggo, Mathilde, Herman, Alfred, Peter, Villiam,
Karl.*

- 399 a. Bertha Marie Krag, f. 27. jan. 1887 i Skørringe, dbt. 30. maj 1887 i Skørringe kirke.
Død 29. nov. 1918 i Ore, begr. 6. dec. 1918 i Vordingborg.
Gift m. rangerfører Hofmann Leth Nissen, f. 30. dec. 1880 i Gørding ved Varde, død 1959. Søn af (gmd. Jens Peter Leth-Nissen og Oline Petrine Kristensen). Som enkemand giftede han sig 4. jan. 1928 i Vordingborg m. Marie Sofie Kirstine Fabricius, f. 14. marts 1887 i Vordingborg. Dt. af (fisker Jens Andersen Fabricius og Ane Kirstine Jensen).



Bertha Marie Krag



Hofmann Leth Nissen

2 børn,

- 400 b. Hans Peder Krag, f. 26. juni 1889 i Skørninge, dbt. 28. juli 1889 i Skørninge kirke.
Konfirmeret 4. okt. 1903 i Olstrup.
Gdr. på en gård nær ved Grenaa.
Gift m. Ane Friis, f. 22. maj 1898 i Enslev sogn, Randers amt. Dt. af (Anders Friis (f. 1866 i Voldby sogn, Randers amt og Marie, (f. 12. juni 1865 i Enslev sogn, Randers amt)).

2 børn,

- 401 c. Maren Christine Hilleborg Krag, f. 12. nov. 1890 i Skørninge, hj. dbt. 27. nov. og fremstillet i Skørninge kirke 4. jan. 1891.
Konfirmeret 16. april 1905 i Olstrup.
Gift 6. okt. 1915 i Olstrup m. Niels Peter Zierau, f. 18. feb. 1889 i Horslunde, død 1. aug. 1977 i USA. Søn af (købmand Jacob Ernst Nicolaj Zierau (26. juli 1860, død okt. 1948) og Caroline Elise Due (2. juli 1864-1945) – Caroline Elise var dt. af gdr. på ”Karlebygaard” Hans Peder Due).
Niels Peter Zierau rejste til Amerika c. 1913, men kom hjem for at blive gift, og de rejste så begge til Amerika.

Fra et gammelt avisudklip, som er kommet til veje via Kirsten Bøgedal Knudsen,
nr. 764 her i bogen, har jeg denne beretning:

Niels P. Zierau.

ENGLEWOOD –

Niels P. Zierau, 88 år, døde mandag i Manor Nursing Home, i Tenaflly. Han var født i Danmark, og kom til Amerika 1910. Han boede i Teaneck i mange år, før han så flyttede til Englewoog for 7 år siden.

Hr. Zierau var udd. på Illinois Institute som medicin ingeniør og havde arbejdet hos Uniroyal i Passaic i 21 år, trak sig tilbage fra arbejdet i 1958. Han efterlader sig sin hustru Hilleborg, en datter Alice McCue i Vero Beach, Fla., en søn Harold fra Upper Makefield, Pa., en broder Poul i Illinois, 5 børnebørn, og et oldebarn.

Der vil blive taget afsked med Niels P. Zierau i morgen på Volk Funeral Home of Teaneck, 769 Teaneck Road, med begravelse i George Washington Memorial Parl i Paramus.

2 børn,

- 402 d. Niels Christian Viggo Krag, f. 5. jan. 1892 i Skørninge.
Død 18. dec. 1989.
Var bygmester (entreprenør) i Chicago i mange år.
Gift m. Nora Petersen, f. 1884, død 1965.
Bosat i USA.
Testamenterede et beløb til Olstrup kirke.

(Folder skrevet af Helge Clausen på Holeby LHA).

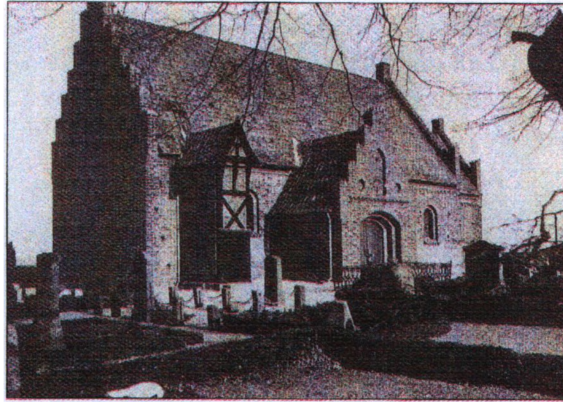

Olstrup Kirke

Olstrup Kirke ligger nu alene på den flade mark, landsbyerne Olstrup og Pugerup er forsvundne, de er lagt under godset "Lungholm". Kirken var oprindeligt et kapel, bygget tæt ved Skt. Olufs kilde der havde en helbredende kraft. Ved sådan en kilde kom der mange mennesker, derfor oprettede man et marked. Der blev givet mange bidrag til kirken, der kunne bruges til restaurering og ombygning. Da livet ved markedet blev for broget for kirken ophørte det i , hvorefter det blev flyttet til Nysted.

Kirken er ombygget flere gange. Der har tidligere stået en klokkestabel på kirkegården, men nu er klokken ophængt i kirkens vestgavl. I 1936 blev der afdækket et kalkmaleri fra omk. 1750. Kirken har tilhørt kronen, i 1726 blev den tilskødet Lungholm. Efter Lungholm har afstået den, har den gennemgået mange restaureringer, de sidste er sket ved hjælp af bidrag fra en dansk amerikaner Viggo Krag, der senere har testamenteret en arv til Bjernæs.

Det blev grundlaget for **Viggo og Nora Krags Legat**, der kan anvendes til:

- a. studielegater til værdige skoleelever/studenter med fortrinsret til elever fra Holeby kommunes skoler.
- b. forbedring af Olstrup Kirke eller andre kirker.
- c. vedligeholdelse og forskønnelse af offentlige parker i Bjernæs pr Rødby.
- d. øvrige kvalificerede velgørende eller religiøse formål i hele Holeby kommune.

Legatets bestyrelse består bl. a. af den til enhver tid siddende borgmester, menighedsrådsformanden for Olstrup Kirke, kommunens skoledirektør, samt et byrådsmedlem med bopæl i eller i nærheden af Olstrup eller Errindlev, og den til enhver tid værende præst ved Olstrup Kirke.

Viggo Krag er født i Skørtinge d. 5. jan. 1892. Og kom med forældrene til Bjernæs i 1899. Han kom i lære hos snedkermester Aarbye i Rødby. Efter læretiden rejste han i 1912 til Amerika.

De første to år arbejdede Viggo inden for sit fag, derefter gik han over i tømrerfaget, og på dette område har han arbejdet siden.

Under første verdenskrig meldte Viggo Krag sig til den amerikanske hær, og gjorde en indsats i Frankrig. Efter krigen var Viggo hjemme på et kort besøg i 1920, men derpå gik turen tilbage til Amerika, sammen med broderen

Hermann.

Viggo fik arbejde i et byggefirma, efter nogle år døde mester og i 1940 blev Viggo gift med enken Nora, der var født i 1884, og døde d. 2. feb. 1965.



Viggo og Nora Krag's Brudebillede

Viggo Krag kunne aldrig glemme det gamle land, han var hjemme igen 1928. Hans broder Alfred Krag besøgte ham i 1963, hvor det blev aftalt, at han ville give nogle penge til Olstrup Kirke, i 1964 var Nora og Viggo hjemme for sidste gang.

Efter en større restaurering, blev kirken i 1966 åbnet igen. Når denne restaurering kunne gennemføres, skyldes det først og fremmest amerikanerne Nora og Viggo Krag, der har ønsket at vise deres taknemlighed mod Viggo Krag's barndomsegn.

Da Viggo Krag blev klar over, at Olstrup Kirke trængte til bedre stole og et nyt varmeanlæg, gav han meddelelse om, at han ville give et bidrag til disse forbedringer.

K. K. Neergaard sendte en tak til Viggo Krag:

”Vi synes alle, Olstrup Kirke nu har fået forhold der er kirken værdig og en taknemlig tanke sendes Dem, der gjorde restaureringen mulig”.

Derefter kom der et brev fra Viggo Krag, der forklarer, hvorfor han skænkede disse penge til kirken.

Det lyder:

Kære menighedsråd! Kære venner!

Det er mig en glæde, at jeg på min egen smålige måde igennem disse linier, at sige Eder alle som een hjertelig tak for de venlige tanker i telegrammet, som jeg modtog.

Noget som I alle på egnen har sat eders navn på og taget del i. Hvad I havde at sige gav mig en indre følelse af, at jeg endnu har venner, der tænker på mig i min hjemstavn.

Min hustru er jo, som I nok ved, gået bort fra mig. Min hustru var solen i mit liv. At jeg skulle rejse tusinder af mil til Amerika og finde en livsledsagerinde som hende, er jeg min Gud taknemlig for. Amerika har

været god til mig.

Det er mit hjem. Det er ikke sket uden mit fædrelands og min hjælp.



Viggo Krag, 1914

Og når I og jeg tænker på, hvad jeg har gjort for min hjemstavn, så er det kun så lidet. Og jeg kan ikke tænke mig noget bedre, jeg kunne have gjort end netop hvad jeg har gjort. Det bekræfter kun min tro på det bånd bundet af danske emigranter over Atlanterhavet.

Mine tanker vandrer til mit barndomshjem, min hjemstavn og de glade lyse dage på "Thomasminde" - og tilbage til den tid min hustru og jeg tilbragte iblandt Eder.

Den venlige og hjertelige modtagelse, vi var genstand for, er noget som jeg sent glemmer. Nu ønsker jeg kun, at I alle som een vil modtage min simple tak for, hvad I gjorde for min hustru og mig, medens vi var iblandt Eder.

Hilsen til Eder alle!

Tak! Viggo.

PS. Et råd til de unge som jeg har brugt før: Hold hovedet højt og klart, hjertet rent og tænk stort, så vil I gøre Danmark ære, hvor end så I går.

26. oktober 1966, var noget af familien på besøg hos den 90 årige Hildeborg, de besøgte samtidig Viggo der de sidste år opholdt sig på et plejehjem.

At der så efter hans død den 18. dec. 1989, kom en arv, var lidt af en overraskelse.

Det blev grundlaget for "Viggo og Nora Krags Legat".

- 403 e. Jenny Anersy Krag, f. 16. juni 1893 i Skørtinge, dbt. 29. okt. 1893 i Skørtinge kirke.
Død 2. okt. 1980 i Nykøbing, begr. i Tingsted.
Konfirmeret 6. okt. 1907 i Tirsted kirke.



Jenny Anercy Krag og Aksel Jørgensen.

Gift 9. marts 1920 i Fuglse m. mejerist Aksel Sofus Jørgensen, f. 17. sept. 1897 i Maribo, død 3. juli 1980 i Nykøbing, begr. i Tingsted. Søn af (Niels Peder Jørgensen og Benedicte Jørgine Dorothea, f. Jørgensen). Familien boede først i Skottemarke, siden i Sørup, Eskilstrup sogn, og fra 1926 i Ønslev sogn, nabo til Højmølle kro, og Aksel Sofus Jørgensen blev ansat på Mejeriet "Fælleshaab".

5 børn,

404 f. Ejler Emanuel Krag, f. 14. sept. 1894 i Skørringe.
Død før 1980, sikkert død i Grenaa.
Konfirmeret 4. okt. 1908 i Olstrup kirke.



Ejler.



Ejler som jæger, på "Thomasminde".

Forretningsuddannet.

Ejer af en herreekviperingsforretning i Grenaa.

Kom i lære i Rødby 1909, og rejste i 1913 til Odense, for at blive ansat i firmaet A. Hansen. I 1918 rejste han til Maribo, hvor han gennem 4 år ledede herreekviperingsafdelingen i firmaet "Richardt Bech".

Ejler Krag havde stor lyst til at blive selvstændig, og da han i 1922 fik chancen for at købe en forretning i Lillegade 22, Grenaa, slog han til.

Starten var hård, fordi konkurrence var det, men det lykkedes den unge forretningsdrivende at arbejde sig op, og nogle år efter kunne han udvide og bygge facaden om.

Pladsen i Lillegade 22 blev dog for snæver, og i 1932 flyttede han til Lillegade 12, hvor han slog 2 daværende forretninger sammen.

Forretningsjubilæum 40 år den 25. aug. 1962.

Gift 8. dec. 1918 i Maribo m. Elisabeth Marie Nielsen, f. 7. jan. 1897 i Odense. Ekspeditrice i Odense, død 27. marts 1982 i Grenaa, begr. i Grenaa. Dt. af (sergent Niels Peter Nielsen og Kristine Vilhelmine Elisabeth Jensen i Odense)

Forlovere: C. J. Christoffersen, Sergent i Odense, N. Gormsen, Sergent i Odense. Lysning fandt sted 17. og 24. november og 1. december 1918 i Ansgar Kirke i Odense

Lollænderen, der naaede 40 aars forretningsjubilæum i Grenaa

Købmand Ejler Krag passerer sammen med sin forretning den sjældne mærkedag den 25. august

Han er 68, men ser ti aar yngre ud — forretningsmanden, som i øjeblikket sidder i sin stol bag skrivebordet i forretningsens kontor. Der maa enhver forretningsmand tilbringe tid i dag, men købmand Ejler Krag, som d. 25. august har 40 aars jubilæum som forretningsmand i Grenaa, befinder sig tydeligvis bedst, naar han staar bag disken. Gennem alle fyrrer aar har han holdt sig i form ved hver morgen at spadserer en lang tur med gode venner — og lægger man hertil de tusinder af skridt, han hver dag gaar i forretningen, forstaar man, at han priser sit gode helbred og haaber paa i endnu mange aar at kunne staa i spidsen for sin virksomhed.

Fra 7 morgen til 8 aften

I en jubilæumssamtale fortæller

købmand Krag, at han stammer fra

Redby, hvor han kom i lære hos

købmand Aksel Hansen. Det var en

blandt forretning, som baade solgte

te, manufaktur, herreløi, skotøj,

ekvipageforretning aldrig havde kunnet gaa paa det slægt, men det er da gaaet siden — og jeg har den glæde at kunne sige, at det er gaaet godt!

Seks ombygninger

Ejendommen i Storegade blev bygget helt om, da vi flyttede ind. I 1955 byggede vi om igen og lagde et stykke til butikken, og i 1961 fulgte en ny stor ombygning, hvor vi overbyggede garden, saaledes at forretningslokalet nu er dobbelt saa stort, som da vi kom hertil. Yderligere har vi planer om at trække facaden saa meget tilbage, at der kan blive større vinduesplads, men med byggestop maa det vente lidt endnu. Vi har saaledes allerede bygget om seks gange i de aar, jeg har været i Grenaa, og den syvende gang er planlagt. Det er altsaa gaaet den rigtige vej, og jeg har al grund til at

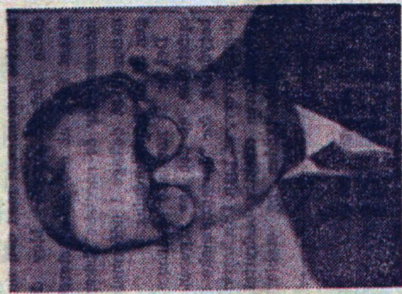

Købmand Ejler Krag

heden i Grenaa i 1922, og Ejler Krag købte forretning i Lillegade, hvor nu „Herning Tricotage“ har til huse.

Allerede i 1927 var der saa god

en moderne udviklingsby, at den maa være i forreste række.

Far og søn

— Selv har De ikke laft megen tid til at sidde med hænderne i skødet?

— Heldigvis ikke. Jeg glæder mig hver morgen til dagens gerning, og dette at jeg har min som Høther som medarbejder i forretningen er en daglig inspiration. Jeg finder det vigtigt for vor generation at lytte til de unge, og selv om der jo kendes mange eksempler paa, at far og søn i samme forretning vanskeligt har kunnet samarbejde, maa vi for vort vedkommende sige, at det bestemt ikke kunne gaa bedre. Forklaringen er gensidig respekt for hinandens meninger. Vi kan tale ud og naa til et fælles standpunkt. Vi mistede for nogle aar siden vor ældste søn, der

Fra en lokal Grenaa avis, aug. 1962.

- 405 g. William Valdemar Krag, f. 22. jan. 1898 i Skørringe, dbt. 22. maj 1889 i Skørringe kirke.
Konf. 14. april 1912 i Olstrup kirke.
Ansæt på et hotel, eller måske ejer af et hotel.
Gift m. Riborg
- 3 børn, navne?
- 406 h. Alfred Thorvald Krag, f. 12. maj 1899 i Olstrup, dbt. 10. dec. 1899 i Olstrup kirke.
Konf. 5. okt. 1913 i Olstrup kirke. Gdr.
Død
Gift m. Amalie Jørgensen, f.
- 5 børn,
- 407 i. Valborg Mathilde Krag, f. 5. april 1901 i Olstrup, dbt. 28. april 1901 i Olstrup kirke.
Død sept. 1976.
Konfirmeret 11. april 1915 i Olstrup kirke.
Gift 5. jan. 1926 i Olstrup kirke m. kommis siden repræsentant i Rødby Karl Winther Pedersen Harlou, f. 18. aug. 1902 i Sjælle, død 1. aug. 1945 i Nørregade 12, Rødby, begr. 4. aug. 1945 på Rødby kgd.. Søn af (1. lærer og kirkesanger Jens Pedersen Harlou og Laura Christence Marie Madsen). Harlou var først ansat i en forretning i Haslev, siden boede de i Vestergade i Rødby, og Harlou var ansat i et forsikringselskab. Han solgte desuden bageriartikler i en periode.



Vinther Harlou, Aase og Mathilde Krag.

2* m. Gustav Gregersen, f. ?
De ændrede deres efternavn, så det blev til Greslau.

1 barn,

- 408 j. Karl Charles Krag, f. 25. maj 1902 i Olstrup, dbt. 27. juli 1902 i Olstrup kirke.
Død når og hvor?
Konfirmeret 1. okt. 1916 i Olstrup kirke.
Rejste til Amerika, men valgte at vende hjem igen.
Gift m. Margrethe Sørensen, f. 1909, død.
- 3 børn,
- 409 k. Anders Herman Krag, f. 27. aug. 1903 i Olstrup, dbt. 20. dec. 1903 i Olstrup kirke.
Død sept. 1977 i USA.
Konfirmeret 30. sept. 1917 i Errindlev kirke.
Rejste til Amerika 1920, bare 17 år.
Var først bygmester i Chicago og senere i Branson Mo.
Gift i Amerika m. Anna Christine Petersen, f. 15. marts 1903, død okt. 1992.
- 1 barn,
- Børn af Hans Peder Krag, 271, og Anna Dorthea Petersen Rask.
- 410 a. Ingeborg Jørgine Bodil Christine Krag, f. 25. nov. 1888 i Nykøbing, dbt. 7. april 1889 i Nykøbing kirke.
Konfirmeret 19. april 1903 i Nørre Vedby kirke.
Gift 5. dec. 1909 i Nørre Vedby kirke m. ungarer og seilmagersvend Rudolf Rasmussen, Nykøbing, f. 7. jan. 1888 i Nykøbing, konfirmeret 6. april 1902 i Nykøbing. Søn af (banevogter og bødkersvend Anders Christian Rasmussen og Hanne Marie Nielsen, Nykøbing).
- 2 børn,
- 411 b. Jørgen Peter Ejner Kragh, f. 25. sept. 1890 i Nykøbing, dbt. 25. april 1891 i Nykøbing.
Gift m. Agnes Kirstine Christoffersen, f. 18. nov. 1895 på "Frydendahl", Gundslev. Dt. af (gdr. Carl Peder Christoffersen og Karen Margrethe Jørgensen).
Boede Skovby, matr. 1a i 1921.
- 412 c. Olga Kragh, f.
Gift m.
- 3 børn,
- 413 d. Victor Emanuel Valdemar Krag, f. 13. maj 1895 i Vaalse, dbt. 1. jan. 1896 i Vaalse.
- 414 e. Niels Christian Vilhelm Krag, f. 21. maj 1896 i Vaalse, dbt. 28. feb. 1896 i Vaalse kirke.

Død c. 1985/1987 i København, begr. i København.

Boede i Nørre Alslev ved Folketællingen 1916, var da tjenestekarl hos gmd. Hans Peder Mortensen.

Boede på Nørrebro i København.

Havde fra c. 1937 en cykelforretning i Gyldenløwesgade, København.

Gift 4. maj 1923 m. Agnes Johanne Knudsen, f. 2. aug. 1900 i Slemminge, død 16. Okt. 1987.

2 sønner,

- 415 f. Alma Katrine Krag, f. 1. dec. 1897 i Vaalse, dbt. 12. dec. 1898 i Vaalse. Gift 15. feb. 1918 i Nørre Vedby m. elektriker i København Svend Harald Eriksen, f. 17. dec. 1896 i Odense. Søn af (skomager Anker Jørgen Eriksen og Louise Marie Borgstrøm, Odense). Bosat i København.

1 barn,

- 416 g. Dagmar Kragh, f. 17. marts 1899 i Sullerup, dbt. 25. marts 1899. Gudmor: enke Marie Kragh, Nykøbing, og ungkarl Karl Kragh i Nykøbing. Gift med pedellen på Latinskolen i Nykøbing.

- 417 h. Niels Kristian Krag, f. 25. marts 1900 i Sullerup, Torkilstrup sogn, dbt. 16. aug. 1900 i Nørre Alslev kirke. Gudmor: barnets mor. Fd.: gdr. Kristian Nielsen og hustru i Sullerup, gdr. Johan Vest Nørre Alslev og barnets far.

Ved folketællingen 1916 boede Niels Kristian Krag i Nørre Alslev, nævnes at være

Smedelærling hos smedemester F. C. Olsen, Nørre Alslev.

Se herunder:

1	Christ. Nielsen	M	25/3/1900	H
2	F. C. Olsen	M	25/3/1900	G
3	Christ. Olsen	R	25/3/1900	G
4	Christ. Olsen	R	25/3/1900	G
5	Christian Kragh	M	25/3/1900	H

5. Christian Kragh,

M, f. 25/3 1900, Ugift.

M	25/3/1900	H	Kj			
M	25/3/1900	G	Kj		Stig Andersen	Smedelærling
R	25/3/1900	G	Kj		Christ. Olsen	
R	25/3/1900	G	Kj			
R	25/3/1900	G	Kj			
M	25/3/1900	H	Kj		Christ. Kragh	Smedelærling

Mand. F. 25/3 1900, Ugift,

Logerende, Smedelærling,

Kragh, Niels Christian, Automobilforhandler, Slotsgade 32, Nykøbing F., f. 25. Marts 1900 i Nr. Alslev. Lærte 1914—18 i Nr. Alslev. Eks. fra Tekn. Skole. Etabl. d. 1. April 1922. Studierejser: Tyskland, Frankrig, Holland, Belgien og Sverige. Medl. af D.A.F. og A.F.F.



Niels Christian Kragh

Dette herover er fra bogen: "Automobilets historie og dets mænd" (1938).



Hansine Hansen.

Gift 27. okt. 1925 i Nørre Alslev m. Hansine Hansen, f. 15. feb. 1906 i Ravnsø, hj. dbt. 24. marts 1906, fremst. 29. april i Nørre Alslev. Dt. af (gdr. på matr. 5a, Ole Hansen (f. 22. dec. 1862 i Ravnsø-?) og (viet 27. okt. 1905 i Nørre Alslev) m. Karen Katrine Hansine Bruun (f. 11. dec. 1882 i Nørre Alslev)). Ved vielsen 1925 var det begges mødre der var forlovere.



Karen Katrine Hansine Bruun.



Ole Hansen. 417

3 børn,

- 418 i. Poul Krag, f. 26. okt. 1901 i Nørre Alslev.
Død i København.
Udd. elektriker i Rødby.
Var bosat i København.
Gift m. Grethe.
Det er usikkert, om hun er død i Rødby eller i København.
- 419 j. Karl Krag, f. 31. aug. 1902 i Egelev, Nørre Vedby sogn, dbt. 14. juni 1903 i Nørre Alslev.
Konf. 1. okt. 1916 i Nørre Alslev.
Udd. gartner.
Blev på et tidspunkt repræsentant for en gørtler i København.
Bosat sig i Birkerød.
Havde et dejligt hus på en skrånende grund, og for neden på grunden var der anlagt en sø.
Gift 1. april 1929 i Gjørlev kirke m. kontorist Eleonora Marie Julie Mortensen, f. 9. marts 1906 i Getsemane sogn, København. Dt. af (stationsforstander i Gjørlev Carl Henrik Julius Mortensen og Klara Elvira Helga Erichsson, Gjørlev).
- 420 k. Ellen Krag, f. 2. sept. 1909 i Nørre Alslev eller Nørre Vedby.
Gift 6. maj 1934 i Nørre Vedby kirke m. bagersvend Elvor Villy Andersen, fra Nørre Alslev Mølle, f. 15. dec. 1907 i Nykøbing Sjælland. Søn af (fisker Albert Andersen og Anna Dorthea Rasmussen af Nykøbing Sjælland).
De fik senere en bagerforretning i Marrebæk, Væggerløse sogn.

2 børn,

Børn af Anna Kirsten Christine Krag, 273, og Herman Theobald Iversen.



Christine m. børnene Karen, Poul og Victor.

- 421 a. Victor Peter Iversen, f. 28. sept. 1888 i Nyboder, København.
Død 1962 i København.
Direktør. Medstifter af firmaet Dansk Auto Ringe Import.
Gift 31. okt. 1913 i København m. Marie Caroline Wonsild, f. 6. marts 1889 i København, død 1976. Dt. af (skibsmægler i København, medstifter af "Firmaet Holm og Wonsild" og firmaet "Wonsild og Søn", Valdemar Ludvig Wonsild (28/5 1853-19/2 1932) og Johanne Louise Frederikke Siegumfeldt (16/3 1856-18/2 1928)).

2 børn,

- 422 b. Poul Herman Iversen, f. 11. maj 1898 i København.
Død.
Realeksamen, handelsskoleeksamen. Translatøreksamen i tysk 1928.
Ansæt i A/S Dansk Svovlsyre- og Superphosphat-Fabrik 1915.
Korrespondent hos R. Hendewerk & Co., Ltd. London 1920-21.
Genansæt i A/S Dansk Svovlsyre 1921. Prokorist 1928.
Underdirektør 1946, og direktør 1956-1963.
Danmarks repræsentant i London og Genève 1945-46.

Udenlandsk orden: Ch. F. 1.



Poul Iversen.

Boede Sortedams Dosseringen 25, 2200 København N.
Ugift.

- 423 c. Karen Margrethe Krag Iversen, f. c. 1901 i København.
Død 1990-91.
Ekspedient i "Rondo Radio", en grammofonpladeforretning på
Købmagergade – var i afdelingen for klassisk musik.
Ansæt 14. april 1923, og havde 25 års jubilæum 14. april 1948.

Karen Iversen Havde en meget stor viden om klassisk musik, og når Kong
Frederik IX skulle købe grammofonplader, så bad han altid om at komme til
at tale med Frk. Iversen.

Desuden - når Dronning Ingrid skulle købe plader til den kongelige familie,
så var det også altid Frk Iversen der skulle tages med på råd.
Ugift.

Sat Musik til 100 Stumfilm

Frk. Karen Iversen, kendt af alle Discofilere, hør i Morgen 25 Aars Jubilæum i Rondo Radio, hvor hun i alle de Aar har solgt Grammofonplader

Karen Iversen, der i Morgen fejrer sit 25 Aars Jubilæum i Rondo Radio, er kendt af mange Musikmennesker og i hvert Tilfælde af alle Discofilere – for i alle disse Aar har hun solgt Grammofonplader. Oprindelig tilhørte Forretningen her Nordisk Polyfon, fortæller Karen Iversen – og det var, saa vidt jeg véd, den første Forretning herhjemme af sin Art – her var smaa Værksteder, hvor Kunderne kunde høre vore Plader, men der saa noget anderledes ud dengang – med Tæpper paa Gulvene og dæmpet Belysning, det syntes man om for 25 Aar siden. Det var dengang, Grammofonerne var almindelige til at trække op og havde to Læger, der kunde lukkes op eller i, eftersom man ønskede at sætte Musikken op paa fuld Speed eller dempe den. Vi var dog paa det Tidspunkt færdige med bade Fonografen og Grammofonerne med de store Tragte. Dengang havde man slet ikke den Mikrofontechnik, som man har nu – Kunstnerne maatte synge ind i en stor Tragt. Herolds Plader er indspillet paa den Maade, at han sang ind i en Tragt, og de forskel-

lige Grupper af det ledsagende Orkester spillede i hver sin Tragt. Derfor lyder disse gamle Plader saa forfærdeligt.

Den revolutionerende Mikrefon

– Radioen betød en stor Konkurrence for Grammofonen?

– Det gjorde den i Begyndelsen. Alle Mennesker skulde have en Radio, og det mærkedes tydeligt paa Grammofonsalget. Vi var nede i en Bølgedal, men efterhaanden som Folk fik deres Radioer, begyndte de at faa Lyst til selv at bestemme Musikken, og saa gik vort Salg igen op. Vi fik et helt nyt Publikum. For-

samtidig med Radioen kom Mikrofonen, der indførte en ny Teknik for Indspilningen af Grammofonpladerne – det var ikke mere nødvendigt med Tragtene, og Orkesteroptagelserne lød langt, langt bedre. Selv i den værste Nedgangsperiode laa vi nu ikke helt stille, for samtidig med Radioen kom ogsaa Tonefilmen. Den bevirkede, at de gamle Stumfilm maatte have Musikledsagelse for overhovedet at kunne klare Konkurrencen i Overgangstiden, og saa kom Filmselskaberne til os. Hvad jeg saa af Film i den Tid, det er ikke Smaating – jeg var vist til over 100, som jeg personlig valgte Musik til. Det var morsomt i Begyndelsen at skulle finde den rigtige Musik – en bld Melodi, der skulde ledsage de Elskendes Kys, en voldsom Tschalkowsky-Passage til de dramatiske Scener – o. s. v. Til sidst blev det lidt trættende – men heldigvis kom der saa en Række Plader, der netop var beregnet til Filmbrug – dem kunde vi bruge.

– Sker der noget epokegørende inden for Grammofontechnikken?

– Jeg har set et Apparat, som en Danaker netop har haft med hjem fra U. S. A. Denne Grammofon, der ikke fylder mere end en normal, bruger ikke Plader, men et langt Bånd. Paa dette Bånd kan man

selv optage, hvad man har Lyst til – en Torsdagskoncert f. Eks. Man kan høre den lige saa mange Gange, man har Lyst til, og derefter kan man ovenpaa denne Koncert optage noget nyt, hvis man har Lyst til det. Det er muligt, at denne Opfindelse kan revolutionere Grammofonen – paa den anden Side har vi set saa meget nyt, der alligevel aldrig er blevet det helt store.

– De maa opleve mange morsomme Ting bag Disken?

Maaneskinssonater – for Harmonika

– Det gør man egentlig, man kommer Kunderne paa saa nært Hold, naar man skal sælge dem en Grammofonplade. Jeg holder forfærdelig meget af mit Job, bl. a. fordi jeg elsker Musik – jeg hører al den Musik, jeg kan overkomme, ogsaa i min Fritid. Jeg har ogsaa en ganske god Hukommelse for Musik. I gamle Dage kunde Folk komme ind og nyre en næsten hvilken som helst Melodi, og jeg kunde sige, hvad det var for en. Nu har vi saa faa Plader, at vi ikke har Lejlighed til at høre Mozart og Beethoven og de andre store hver Dag – og saa glemmer man. Men det sker af og til, at Folk kommer og spørger om de underligste Ting. En Mand bad en Dag om en Plade med „Maaneskinssonaten“ – hvad der naturligvis ikke var noget mærkeligt i. Jeg fandt Pladen og begyndte at spille den, da han afbrød: Jamen, det skal være for Harmonika. En Dame bad om Arien „Saa kold din lille Haand er“ med Gligl – og den spillede jeg. Ja, det lød meget godt, men det skulde nu være uden Sang, mente Damen. En anden Gang fik vi et Brev fra en Kunde, en Dame, der bad om „Rosen og dens Type“. Vi spekulerede som gale paa, hvad hun dog kunde mene. Saa gik der et Lys op for os, det var Strauss-Valsen „Rosen aus dem Süden“.



Frk. Karen Iversen

til Badesæsonen

50 Kr., 10 Højskjoldssol 15 Kr.

s Klinik,

271 - Byen 33 43
101 - Damsg 44 30

Fra B. T. den 13. april 1948.

Børn af Carl Frederik Emil Krag, 275, og Anna Henriette Christoffersen

424 a. Poul Emil Kragh, f. 21. sept. 1901 i Jernbanegade 34, Nykøbing, dbt. 3. dec. 1901.
Død 3. dec. 1901 i Nykøbing.



Fra venstre:

Ellen, Poula og Inger.

I Nykøbing gik de under navnet

„Danmarks-pigerne“.

Fordi de var fra „Hotel Danmark“.

- 425 b. Poula Emilie Kragh, f. 3. nov. 1902 i Jernbanegade 34, Nykøbing, dbt. 9. feb. 1903 i Nykøbing.
Død 19. okt. 1993 i Rødovre.
Gift 3. marts 1929 i Nykøbing m. slagtermester i København Alfred Emil Larsen Bøgedal, f. 15. okt. 1902 i Køge, død 1. juli 1966 i Rødovre. Søn af (slagtermester Vilhelm Christian Larsen Bøgedal (død c.1918 på Nørregade 24, Køge) og Karen Marie Nielsen (3/10 1874 i Køge, død 5/11 1939 i Køge, ved sin død, nævnes hun at være pensionatsværtinde, Nørregade 41, Køge).



Inger Marie Lund og Poula Kragh Bøgedal, 425.

2 børn,

- 426 c. Ellen Kirstine Kragh, f. 30. juni 1904 i Jernbanegade 34, Nykøbing, dbt. 14. sept. 1904 i Nykøbing. Bl. fd. sømand Anders Krag, Nykøbing.



Ellen - og måske hendes farmor.

Død 7. sept. 2002 i Nykøbing.
Gift 5. juni 1929 i Nykøbing m. direktør i fa. A. Nielsen & Co., i Nykøbing, norsk konsul m.m. Axel Henrichsen, f. 14. juli 1898 på Femø, død 16. april

1982 i Nykøbing. Søn af (købmand Carl Henrichsen (død 1942) og Johanne Jensen (død 1957)).

2 børn,

- 427 d. Inger-Marie Kragh, f. 1. marts 1909 i Jernbanegade 34, Nykøbing.
Død 10. jan. 2003 i Rødovre.
Gift 6. jan. 1929 i Toreby kirke m. købmand, senere herreekviperingshandler Christian Vilhelm Lund i Maribo, f. 16. okt. 1898 i Sct. Mathæus sogn, København (eller Aarhus?), Søn af (blomsterhandler Johannes Peter Lund og Anna Henriette Caroline Olsen).

1 barn,

Børn af Karen Marie Krag, 276, og 1* m. Peder Larsen,

- 428 a. Peder Larsen, f. i København.
Død.



Peter Larsen.

Direktør i Firmaet "American Tobac".
Gift m. Ebba, f. på Bornholm.

1 barn,

Og 2* m. A. Laursen.

- 429 b. Kaj Laursen, f. i København.
Død.
Gift m. "Mille", f. , død.

1 barn,

- 430 c. Kamma Laursen, f. i København.
Død.
Ekspeditrice.



Navnene herunder er nedskrevet af Poula.

*Mormor, tante Christine, Poul, Karen, Onkel Herman og Anna (min Mor),
Tekla, Poula, Ellen og Kamma.*

Gift m. maskinarbejder Frits Lyngby. Æ. opl.



*Karen Iversen, nr. 423, en kusine fra Ringsted (ej navn), Kirsten, nr. 764,
Ellen Kirstine Henriksen, nr. 426,
Kamma Lyngby, nr. 430, og Inger Marie Lund, nr. 427.*

Børn af Victor Emanuel Valdemar Kragh, 277, og 1* m. Karen Nielsine "Sine" Nielsen.



Gudrun, Tekla, Helge og Svend Aage.

- 431 a. Gudrun Krag, f. i København.
Udvandret til Amerika som ganske ung.
- 432 b. Helge Krag, f. i Nykøbing.
Død.
- 433 c. Tekla Krag, f. i Nykøbing.
Gift i København m. Hans Børger.



*Sølvbryllup i København.
Midtfor sidder Thekla og Hans Børger.
Sønnen Ole ses ved siden af sin mor.*

1 barn,

- 434 d. Svend Aage Krag, f. i København.
Død.
Blomsterhandler.
Gift m. Sofie.

Børn af Kirstine Nielsine Nielsen Krag, 296, og Jens Hansen Hougaard.

- 435 a. Hans Viggo Hovgaard, f. 12. sept. 1898 i Eskilstrup, dbt. 20. nov. 1898 i Eskilstrup kirke. Han blev født dagen efter forældrene blev gift i Eskilstrup kirke.
Konfirmeret 6. oktober 1912 i Skt. Nikolai Kirke, Holbæk.
- 436 b. Ida Katrine Hovgaard, f. 20. nov. 1900 på Søvej 78, Nykøbing, dbt. 12. dec. 1900 i Nykøbing kirke.
Konfirmeret 11. april 1915 i Skt. Nikolai Kirke, Holbæk.
- 437 c. Peter Verner Hovgaard, f. 15. maj 1902 på Labæk 278, Holbæk, dbt. 7. aug. 1902 i Holbæk kirke.
Gudmor: pige Ane Hovgaard, Fredericia, Fd.. Alvilda Christiansen, Holbæk, ungkarl Anders Krag, København.
Konfirmeret den 8. oktober 1916 i Skt. Nikolai Kirke, Holbæk
Navneændring til Hougaard af 13. okt. 1950.
- 438 d. Erna Marie Hovgaard, f. 27. jan. 1909 på Godthåbsvej 62, Holbæk, dbt. 23. maj 1909.
Konf. 5. okt. 1924 i Holbæk. Hendes far nævnes da at være værkfører.

Børn af Hans Christian Emilius Krag, 299, og Ingeborg Marie Schmidt.

- 439 a. Edith Ragnhild Krag, f. 22. okt. 1908 på Nørregade 36, Køge, dbt. 3. jan. 1909 i Køge kirke.
- 440 b. Astrid Krag, f. 19. juni 1910 i Køge, dbt. 20. juni 1910 i Køge kirke. TV.
- 441 c. Ragna Krag, f. 19. juni 1910 i Køge, dbt. 20. juni 1910 i Køge kirke. TV.

7. generation:

Børn af Rasmus Kornelius Rasmussen, 316, og 1* m. Bodil Kirstine Helene Pedersen Lollike.

600 a. Peder Erhard Leire, f. 10. sept. 1911 i Næs, Aastrup sogn.
Død 12. marts 1962 i Lundby, begr. 17. marts 1962 i Brarup.
Gift 20. sept. 1940 i Brarup m. Karen Ragnhild Hilleke, f. 21. feb. 1917 i Lundby, Brarup sogn, død 7. juni 1993 i Maribo, begr. i Brarup. Dt. af (Laurits Emil Rasmussen og Hansine Olsen).

3 børn,

601 b. Ove Christian Leire, f. 21. nov. 1912 i Næs, dbt. i Aastrup kirke.
Død 4. aug. 1983 i Stubbekøbing, begr. 9. aug. 1983 i Aastrup.
Gift 15. maj 1942 i Aastrup m. Esther Hansine Larsen, f. 11. april 1918 i Sortenshave, sogn? Dt. af (Lars Peder Johannes Larsen og Kirsten Cecilie Rasmine Rasmussen Buch).

4 børn,

Børn af Maren Nielsine Rasmussen Leire, 317, og Hans Peter Johannes Pedersen.

615 a. Holger Kristian Pedersen, f. 13. feb. 1910, dbt. 28. marts 1910 i Nykøbing.
Iflg. skrivelse af 18. feb. 1944 på Frederiksberg Politi kommune, har han fået navneforandring til Holger Kristian Parl.
Gift m. Inger,

4 børn,

616 b. Ester Marie Pedersen, f. 25. maj 1911, dbt. 18. juni 1911 i Nykøbing.
Gift m. Henrik Schmidt, f.

4 børn,

617 c. Ruth Ingrid Pedersen, f. 12. maj 1912, dbt. 30. juni 1912 i Nykøbing.
Gift m. John Tellersen, f.

2 børn,

618 d. Harry Edgar Pedersen, f. 25. maj 1915, dbt. 25. juli 1915 i Nykøbing.
Gift m. Betty, f. 29. april 1921.

2 børn,

619 e. Inge Margrethe Pedersen, f. 14. sept. 1922 i Nykøbing, dbt. 19. nov. 1922 i Nykøbing.
Gift Bidstrup.

2 børn,

- 620 f. Knud Torben Pedersen, f. 19. maj 1930 i Nykøbing, dbt. 20. juli 1930 i Nykøbing.
Navneforandring til Pamer.
Gift m. Grethe, f. 24. sept. 1932.

1 barn,

Børn af Kirstine Andrea Rasmussen Leire, 318, Peder Marius Pedersen Christensen.

- 621 a. Erland Christensen, f. 31. marts 1917.
Død 13. dec. 1980 i Moseby, begr. i Aastrup.
Gift m. Else.

2 børn,

- 622 b. Ingrid Christensen, f. 3. dec. 1918 i Moseby, Aastrup sogn.
623 c. Vagn Christensen "Leire", f. 22. juli 1922 i Moseby, Aastrup sogn.
624 d. Astrid Christensen, f. 24. feb. 1924 i Moseby, Aastrup sogn.
625 e. Poul Werner Christensen, f. 16. april 1927 i Moseby, Aastrup sogn.

Børn af Hans Christian Rasmussen Leire, 319, og Anna Kirstine Koch,

- 626 a. Inger Christine Lejre, f. 17. aug. 1920 i Rodemark, Aastrup sogn.
Gift 17. dec. 1948 i Aastrup m. gdr. Holger Friis Pedersen, f. 31. jan. 1917 i Oustrup, dbt. 9. april i Eskildstrup, død 23. maj 1996 i Grønnegade, Lolland.
Søn af (gdr. på "Eskelund", matr. Nr. 5a, Marius Pyndt Pedersen, (27/9 1888 i Oustrup, Eskildstrup sogn, - 12/11 1953, begr. i Eskildstrup. Gift 23. okt. 1914 m. Ane Helene Knudsen Friis, f. 3/2 1891 på "Knudstrup", Oustrup, Eskildstrup sogn, død 16/10 1967, begr. i Eskildstrup).
Adr.: Torupvej 9, Grønnegade, Bregninge, 4892 Kettinge.

4 børn,

- 627 b. Esther Helene Leire, f. 21. okt. 1921 i Rodemark, Aastrup sogn.
Død 24. marts 1990 i Horbelev, begr. i Horbelev.
Gift 1. jan. 1946 i Aastrup m. Børge Andersson, f. 30. jan. 1918, død 13. juli 1989 i Horbelev, begr. i Horbelev.
Overtog gården efter Esthers forældre.

3 børn,

- 628 c. Margrethe Leire, f. 14. sept. 1924 i Rodemark, Aastrup.
Gift m. Steen Hjortholm, f.

2 børn,

Børn af Niels Christian Nielsen Sværke, 330, og Else Rasmine Catharine Johannesen.

- 631 a. Rasmus Nielsen Sværke, f. 23. nov. 1892 i Nørre Grimmelstrup, dbt. 5. feb. 1893 i Nørre Vedby.
Død 6. aug. 1981 i Nørre Ørslev, begr. i Nørre Ørslev.
Gift 11. juli 1923 m. lærerinde Karen Lind, f. 31. marts 1899 i Enslev v. Randers, død jan. 1967, begr. i Nørre Ørslev.

3 børn,

- 632 b. Johannes Nielsen Sværke, f. 23. juni 1894 i Nørre Grimmelstrup, dbt. 13. sept. 1894 i Nørre Vedby.
Død 2. nov. 1976 i Eskilstrup.
Gift 5. maj 1921 i Kippinge kirke m. Ellen Frederikke Hansen, f. 20. feb. 1901 i Taars, død 2. maj 1975 i Eskilstrup, begr. i Eskilstrup. Dt. af (gdr. i Øster Kippinge Hans Christian Hansen og Ane Kirstine Sofie Hansen).

3 børn,

- 633 c. Karen Kirstine Nielsen Sværke, f. 15. marts 1896 i Nørre Grimmelstrup, dbt. 25. maj 1896 i Nørre Vedby.
Død august 1968 i Horbelev.
Gift 27. april 1923 i Nørre Vedby m. Christen Valdemar Jensen, f. 15. dec. 1892 i Horbelev, død okt. 1966 i Horbelev. Søn af (høker Jørgen Jensen og Ane Kirstine Nielsen).

3 børn,

- 634 d. Christian Nielsen Sværke, f. 9. dec. 1897 i Nørre Grimmelstrup, dbt. 12. jan. 1898 i Nørre Vedby.
Død 4. juli 1981 i Orehoved, Nørre Vedby sogn.
Gift 24. april 1923 på Stubbekøbing Raadhus m. Karen Ingeborg Nielsen, f. 3. okt. 1904 i Errindlev, død 14. aug. 1992.

3 børn,

- 635 e. Petrine Nielsen Sværke, f. 30. marts 1899 i Nørre Grimmelstrup, dbt. 22. maj 1899 i Nørre Vedby.
Død 20. marts 1900, begr. i Nørre Vedby.

- 636 f. Peder Nielsen Sværke, f. 12. marts 1900 i Nørre Vedby, hj. dbt. 22. marts, fremstillet 24. maj 1900 i Nørre Vedby kirke.
Død dec. 1981.
Konfirmeret 19. april 1914 i Nørre Vedby.
Gdr. i Ellede ved Kalundborg.

Gift 24. okt. 1926 m. Inger Rasmussen, f. i nov. 1904 i Ulstrup, Røsnæs, død juli 1978.

1 barn,

637 g. Carl Nielsen Sværke, f. 27. feb. 1902 i Nørre Grimmelstrup, dbt. 27. april i Nørre Vedby.

Død 8. aug. 1973 i Vaalse.

Har haft et husmandssted ved Skoven, siden 1. april 1937 gdr. i Vaalse.

Gift 16. marts 1930 i Vaalse m. Karen Johanne Jørgensen, f. 19. feb. 1908, død 22. jan. 2000 i eget hjem, bisat 26. jan. i Vaalse.

7 børn,

638 h. Anders Nielsen Sværke, f. 20. jan. 1905 i Riserup, dbt. 12. marts i Nørre Vedby.

Død 12. juni 1964 i Hygum.

Konfirmeret 13. april 1919 i Nørre Vedby.

Gdr. på "Over Kammersgaard", og gården blev siden overtaget af en søn.

Gift 18. nov. 1934 i Hygum m. Jenny Krista Madsen, f. 14. okt. 1905 i Hygum, død 31. juli 1986 i Hygum.

7 børn,

639 i. Hans Nielsen Sværke, f. 6. okt. 1906 i Riserup, dbt. 25. nov. i Nørre Vedby.

Død 16. nov. 1968 på Amtssygehuset i Roskilde, begr. i Brarup.

Arbmd., siden pcl. i Sullerup, Torkilstrup sogn.

Gift 11. marts 1927 på Stubbekøbing Raadhus m. Karla Marie Hansine Hansen, f. 10. aug. 1906 i Dukkerup, Torkilstrup sogn, død 4. april 1948 på Nykøbing Sygehus, begr. 9. april i Brarup. Dt. af (boelsmand Kristian Hansen og Nielsine Kirstine Jensen).

5 børn,

640 j. Vilhelm Nielsen Sværke, f. 12. feb. 1908 i Nørre Grimmelstrup, dbt. 9. april i Nørre Vedby.

Død 19. juli 1945 i Nørre Grimmelstrup, begr. i Nørre Vedby.

Gift 2. juni 1940 i Lillebrænde? m. Inger Marie Jensen Simonsen, f. 14. jan. 1915 i Lillebrænde, død 20. aug. 1995 i Horbelev.

Inger M. J. Simonsen 2* 18. okt. 1946 m. Christian Pedersen, bosat i Meelse.

1 barn,

641 k. Anna Petrine Nielsen Sværke, f. 1. feb. 1910 i Nørre Grimmelstrup, dbt. i Nørre Vedby.

Død 25. marts 1938 i Skelby.

Gift 8. okt. 1933 i Nørre Vedby m. pcl. Peter Andreas Reitz, f. 18. nov. 1903 i Nørre Ørslev, død 8. sept. 1989 i Skelby. Søn af (Hans Christian Reitz og Karen Stine Vest).

2 børn,

- 642 l. Ingeborg Nielsen Sværke, f. 3. juni 1912 i Nørre Grimmelstrup, dbt. i Nørre Vedby.
Død 22. sept. 2002 i Nykøbing.
Gift 12. maj 1940 i Nørre Vedby m. pcl. på Hasselø, Væggerløse sogn, Peter Hansen, f. 30. juni 1911 i Føvling v. Brørup, død 12. marts 1990 på Hasselø, begr. i Væggerløse. Søn af (Hans Peder Hansen og Bodil Marie Nielsen).

2 børn,

- 643 m. Johanne Nielsen Sværke, f. 10. jan. 1915 i Nørre Grimmelstrup, dbt. i Nørre Vedby.
Gift 11. maj 1941 i Nørre Vedby m. Poul Osvald Hansen, f. 10. jan. 1914 i Vaalse, død 27. jan. 1982 i Nørre Grimmelstrup, begr. i Nørre Vedby.

3 børn,

Børn af Ole Peder Nielsen Sværke, 331, og Karen Kirstine Larsen.

- 644 a. Karen Kirstine Nielsen Sværke, f. 29. april 1897 i Nørre Grimmelstrup, dbt. i Nørre Vedby.
Gift m. Laurits.
- 645 b. Karl Laurits Nielsen Sværke, f. 3. jan. 1901 i Nørre Grimmelstrup, dbt. i Nørre Vedby.
Gift 10. juli 1923 m. Maren Kirstine Hansen, f. 18. jan. 1896 i Horbelev. Dt. af (gdr. Anders Hansen og Ane Kirstine Mikkelsen).

Børn af Gerda Kirstine Krag, 347, og Kristian Karl Rasmussen Kimer.

- 650 a. Elly Kimer, f. 14. maj 1935 i Nørre Ørslev, dbt. 30. juni 1935 i Nørre Ørslev.

Børn af Gudrun Kragh, 350, og Harald Christian Jakobsen,

- 651 a. Kjeld Krag Jacobsen, f. 23. april 1943 i Nørre Ørslev.
Gdr. i Nørre Ørslev.
Gift 8. aug. 1964 m. Eva Jensen, f. 24. maj 1946.

2 børn,

- 652 b. Jens Kristian Kragh Jacobsen, f. 9. marts 1946 i Nørre Ørslev, dbt. 12. maj 1946.
Død nov. 1999.

Politibetjent.

Gift 10. maj 1968 m. Else Skaaning, f. 26. sept. 1944.

2 børn,

- 653 c. Ellen Kragh Jacobsen, f. 17. maj 1949 i Nørre Ørslev..
Udd. pæd.,
Er bosat i Aarhus.
Gift m. Benny Christiansen, f. 9. okt. 1946.
Adr.: Holme Parkvej 251, 8270 Højbjerg. Tlf.: 86 25 83 43.

2 børn,

Børn af Hans Emry Kølster, 360, og Asta Nielsen.

- 654 a. Ermegaard "Lis" Kølster, f. 11. nov. 1915 i Tveje-Merløse.
Kalder sig for Lis Ermegaard Pedersen.



Flemming Reinvard, Ermegard Pedersen og William Kølster.

Gift 9. maj 1937 i Tveje-Merløse kirke m. civilingeniør Lars Peter Pedersen,
f. 10. marts 1906 i Odense, død 9. nov. 1995 i Aalborg.
Lars Peter Pedersen skrev en del slægtshistorie.
Bosat på Møgelbjergvej 39, 9310 Vodskov, Nordjylland.

2 børn,

- 655 b. Eva Kølster, f. 4. feb. 1921 i Holbæk.
Død 22. feb. 2002 i Ordrup, Charlottenlund..
Gift 21. nov. 1943 i Tveje-Merløse kirke m. fabrikant (opr. isenkræmmerudd,
HD, revisor, selvlært inden for plastikindustri, dir. DKI, Dansk Kunststof
Industri) Hans Nielsen, f. 11. sept. 1913, død 18. aug. 1994 i Ordrup,
Charlottenlund.

4 børn,

- 656 c. Ruth Margrethe Kølster, f. 13. juli 1923 i Holbæk.
 Gift 9. okt. 1948 i Tveje-Merløse kirke m. finmekaniker Aage Carl Holm, f.
 30. aug. 1920.
 Adr.: Agerledet 10, 2730 Herlev.
 Tlf.: 44 94 81 64.

2 børn,

- 657 d. Ludvig William Kølster, f. 11. marts 1925 i Holbæk.
 Lærer.



Bodil og Williams dejlige sommerhus "ENO".

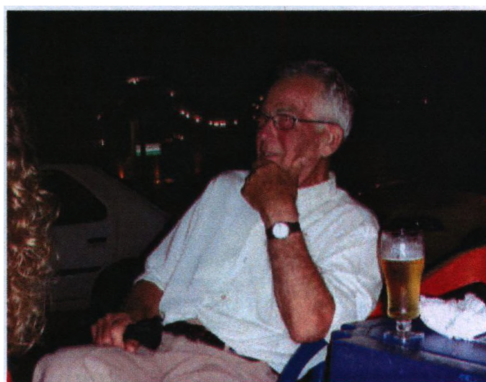

William.

- Gift 19. maj 1951 i Søborg kirke m. Bodil Prag, f. 14. juni 1927 i Søborg. Dt.
 af (Axel Prag og Sigrid).



Guldbryllup, 19. maj 2001.



Line Reinvard og mormor Bodil Kølster, f. Prag.

Adr.: Sydskråningen 25, 2800 Lyngby, tlf. 45 87 70 02.

3 børn,

Børn af Harald Frederik Kølster, 362, og Signe Agnethe Petersen,

- 664 a. Ebbe Kølster, 8. feb. 1910 i Rolfsted Skole.
Navneændring 29. nov. 1918 til Kølster.
Ebbe var epileptiker og døde ung uden at have stiftet familie.
- 665 b. Helle Kølster, f. 26. april 1917 i Maare Skov Skole, Herrested.
Død 29. marts 2004.
Gift 17. juni 1950 i Ravnholt Slotskapel m. Helmut Kleemeyer, f.

1 barn,

- 666 c. Carsten Kølster, f. 7. jan. 1921 i Maare Skov Skole, Herrested..
Død aug. 1991, vistnok i Odense.
Pianist.
Ugift og uden børn.

Børn af Regner n.n., 368, og Oda.

- 670 a. Kaj n.n., f. ,
Advokat

- 671 b. Jørgen n.n., f. ,
Overtog fabrikken i Køge.

Børn af Bertha Marie Krag, 399, og Hofmann Leth Nissen.

- 674 a. Hildegart Leth Nissen, f. 30. jan. 1911 i Gedesby, dbt. 21. maj 1911 i
Gedesby kirke.
Død i Soesmarke, Majbølle sogn.
Konfirmeret 5. april 1925 i Vordingborg.
Gift m. frisørmester Kaj Christensen, f. 1911, han havde egen salon i Mern,
Præstø amt.
I sin fritid var han tjener på et nærliggende hotel.



Hildegart og Kai Christensen

Ved deres fødselsdagsfest 2. maj 1981. Tilsammen var de da 140 år

Som pensionister bosatte de sig i Soesmarke, Majbølle sogn.

1 barn,

- 675 b. Hollmann Leth Nissen, f. 23. feb. 1912 i Gedesby, dbt. 8. sept. 1912 i
Gedesby kirke.
Konf. 11. april 1926 i Vordingborg.
Udd. håndværker af en art.

Børn af Hans Peder Krag, 400, og Ane Friis.

- 676 a. Arne Krag, f.



Ane og Hans Peder Krag med børn.

Gift 1. gang m. Ritha Ladefoged, f.

Æ. opl.

Gift 2* m. Else Balle, f.

3 børn,

677 b. Krag, f.

Børn af Maren Christine Hilleborg Krag, 401, og Niels Peter Zierau,

680 a. Alis Zierau, f. 1916 i USA.

Gift m. Mack McCue,



Alis med sine 3 børn, sept. 1950.

Jim, 8 år, Maren, 6 år og Susan Elaine, 2½ år.

3 børn,

681 b. Harold Zierau, f. i USA.



*Harold Zierau ved sit hjem, og ved en af sine biler. Juni 1952.
En Buick station wagon.*

Gift m. Lillie,

2 børn,

Børn af Jenny Anercy Krag, 403, og Aksel Sofus Jørgensen.



*Bent, Karl, Poul, Ruth og Knud.
Den 22. juni 2000 i Bangs Have, Maribo.*

690 a. Poul Hermann Krag Jørgensen, f. 22. juni 1920 i Skottemarke, Fuglse sogn. Dbt. 1. aug. 1920 i Fuglse kirke. Gudmor: pige Mathilde Krag, Bjærnæs, ungtkarl Peder Krag, Bjærnæs, husejer Niels P. Jørgensens hustru, Skottemarke og ungtkarl Georg Jørgensen, Skottemarke.



*Poul Krag Jørgensen.
Erindringsbogen er netop ankommet.*

Udd. elektriker i Nørre Alslev.

Siden ingeniør, udd. på Teknikum i København.

Gift 3. juni 1961 m. Else Margrethe Hansen, f. 3. juni 1928, død 2. marts 1995. Dt. af (gdr. Villiam Viktor Hansen og Else Hansine Katrine, f. Hansen).

Skrev sine erindringer 2006.

Adr.: Bellisvej 11, 4800 Nørre Alslev.

691 b.

Ruth Hansine Krag Jørgensen, f. 13. aug. 1922 i Skottemarke købmandshandel.

Skolegang i Ønslev, siden i Nørre Alslev Realskole, og gik ud derfra uden eksamen 1936.

Ung pige hos gdr. Oskar Hansen og hustru Karen Astrid i Ønslev, tjente der ½ år, hvilket var en streng og hård arbejdsplads for en pige på 14 år. Fru Karen Astrid var søster til Hans Swan, som blev gift med datteren på "Boderup".

Fra nov. 1941-nov. 1942 tjenestepige hos Raaschou Nielsen, de kom hjem fra Kina, han var bladmand (journalist) i Ritzaus Bureau. Boede på Garder Allé i Hellerup, og der var 6 værelser, desuden havde de sommerhus i Raageleje.

Var pige hos købmand Johannes Clausen i Hillerød fra nov. 1942-1944.

På grund af moderens sygdom og indlæggelse på Maribo Sygehus 1944, kom Ruth hjem for at hjælpe sin far med huset, og der var jo 3 mindre søskende som skulle passes med mad og pleje.

Da moderen atter var rask og frisk efter operationen, arbejdede Ruth 9 mdr. på Sakskøbing Sygehus, hvilket resulterede i at hun fik gulsot, og lå 1 måned i sengen der.

Startede på Kommunehospitalet april 1947. Udd. sygeplejerske.

Var på Øresunds Hospitalet, "Ø. H." fra 1950 til maj 1952.

Chefen var overlæge Tage Kjær, han var en af de første lunge- og hjertekirurger, var blevet udd. i Amerika.

En af patienterne på afdelingen var kong Frederik, så Ruth fik lidt kontakt med den daværende konge.

Rejste til Norge maj 1952 og blev ansat på et sygehus.

Bosat i Norge siden da.

Og som Ruth selv skriver sommeren 2007:

”Har nu boet her i Norge i 55 år, og har haft et begivenhedsrigt liv til lands, til vands og i luften – har to flinke børn – hvad mere kan man ønske sig”!



Ruth og Hans-Petter.

Gift 24. april 1954 m. Hans-Petter Due, f. 1. sept. 1925 i Norge.
Bor i Oslo, Norge.

2 børn,

692 c. Knud Erik Krag Jørgensen, f. 28. dec. 1926 i Ønslev, dbt. i Ønslev kirke.
Skolegang i Ønslev, siden på Realskolen i Nørre Alslev.
Konfirmeret 20. april 1941 i Nørre Alslev kirke.
Udd. elektriker, siden telegrafmester i Slagelse.

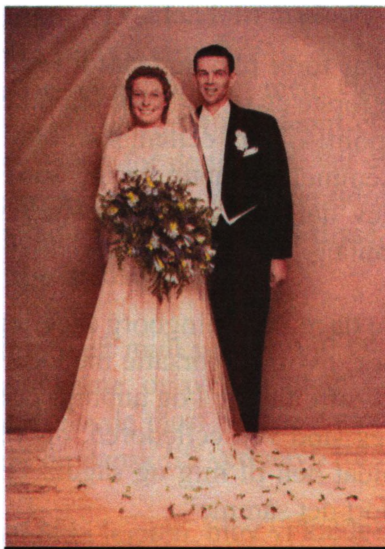

Gift 5. maj 1951 m. Lisa Hoffensetz Mortensen, f. 13. feb. 1932 i Nykøbing.
Bor i Slagelse.

Erindring:

Forlod realskolen i Nørre Alslev 1941.

Kom i lære som tømrer i Væggerløse hvor jeg var ca ½ år.

Kom derefter i lære hos installatør Halse i Nørre Alslev, år 1942, og fik udlært 1/8 1946.

I den mellemliggende tid, skete der desværre noget andet:

Knud fortæller selv således:

Jeg er opvokset på Nordfalster og gik i skole på Nørre Alslev Kost- og Realskole. Jeg oplevede den 9. april 1940 kl. 4 om morgenen ved en meget høj støj fra flyvemaskiner som viste sig at være tyske maskiner som nedkastede faldskærmstroppe til besættelse af Storstrømsbroen.

Efter endt skolegang kom jeg i lære som elektriker hos en installatør i Nørre Alslev.

Var medlem af det danske spejderkorps og blev på den måde inddraget i modstandsbevægelsen.

Blev arresteret af Gestapo på grund af sabotage af nogle telefonledninger som gik langs Jernbanen samt telefonforbindelser til en luftværnspost der kun lå fra hundrede meter fra mit hjem.

Arrestationen fandt sted den 15. maj 1944 kl.ca. 2 om natten, det foregik på den måde, huset blev omringet af tyske politisoldater og to Gestapo son ringede og bulder på hoveddøren, og da min mor gik ned og lukkede op, skubbede de hende til side og løb direkte op på første sal på mit værelse, hvor de hev mig ud af sengen, og beordrede mig til at klæde mig på, hvorefter de gennemrodede alle skabe og skuffer efter våben.

Derefter gik det ned af trappen med de to Gestapo efter mig og ind i en holdende bil blev så kørt til Vordingborg kaserne, hvor jeg kom i mit første forhør, og fik mine første klø.

Da det var forbi blev jeg smidt ind i en celle, hvor der hverken var seng eller stol. De første ca to døgn fik jeg ikke lov til at sove, dette blev forhindret med en fast politisoldat i cellen, som blev udskiftet hver anden time.

Under temmelig brutale forhør, som blev foretaget af to Gestapo og en dansk tolk, blev det forelagt mig, at jeg var blevet angivet for sabotage af disse telefonanlæg.

Efter tre dage i Vordingborg blev jeg overført til Dagmarhus til fotografering og forhør, hvori de fortsatte med klø og trusler. Da det var overstået, blev jeg kørt til vestre fængsel og anbragt i en celle der.

Mens jeg stod ved celledøren, og ventede på at blive lukket ind, kom der en tysk soldat hen til mig og sagde: "Du er jo kun en dreng, men jeg ville nok have gjort det samme".

Jeg kom i forhør 9 gange à 6 til 7 timer hver gang hos en tysk kriminalkommissær Kock, som fik hjælp af en dansk SS som tolk. Forhøret foregik ved hjælp af tæsk og tommelskruer, jeg besvimeede flere gange, fik

læderet venstre langfinger og ødelagt ryggen og ellers trusler om at komme for krigsret, og sandsynligvis skudt.

Måtte forsøge at lære de svar man afgav udenad, så man kunne svare det samme ved næste forhør.

Eneste lægehjælp vi fik: i cellen var fra en tysk sygeplejerske Fräulein Müller som brugte lidt hæfteplaster og jod - ellers levertran hver morgen.

Under generalstrejken sidst i juni først i juli var der ikke nogen forhør, for tyskerne turde ikke transportere os igennem København af flygt for at modstandsbevægelsen skulle befri os.

Efter strejken blev jeg sammen med andre fanger flyttet til Horserød lejren. I Horserød skete der ikke meget for mit vedkommende, andet at gå og vente på deres næste udspil.

Så en dag skete det vi fik besked på at pakke vort kluns og blev derefter samlet i busser og kørt til Helsingør, hvor vi blev beordret om bord i et troppetransportskib ved navn "MARS". Vi var ca. 740 mand, som blev stuvet sammen i lasten.

Det var en hård sejltur, der var ikke køjer til alle, så mange måtte ligge på gulvet.

Mange var søsyge, og vi var alle meget angste for eventuel påsejling af miner eller allierede luftangreb, da det jo var et tysk troppeskib.

Derudover var der en streng lugt over hele skibet, på grund af søsygen. Jeg var kun på dækket i ca. en halv time under den lange sejltur fra Helsingør til Flensborg, så det var, både psykisk og fysisk, en meget hård tur.

Efter ankomst til Flensborg blev i busser kørt til Frøslev-lejren, som var en ny lejr og ikke helt færdig, og vi blev så indkvarteret i barakker, jeg i H3.

Vi fik at vide, at lejren var bygget for at alle danske fanger skulle samles her, også dem der sad i Tyskland, men ak der kom kun nogle få op, så det var det sædvanlige bluf fra tyskerne.

Lejren var næsten cirkelformet, med et vagttårn og kommandobarak i midten og flere vagttårne rundt om, samt et meget højt hegn med løbegård imellem til hunde. Uden for dette igen, var et minefelt. På hvert vagttårn var der nogle meget kraftige projektører, der udover stod der en række lysmaster. Ca. 1 meter fra hegnet indvendig langs disse, kaldte vi for promenaden, hvor vi gik vores daglige spadsereture.

Lejren var omtrent delt midt igennem af en vej, og op langs den ene side af vejen lå fangebarakkerne, og på den anden side lå boliger for vagtmandskab. Dem af vagterne vi havde mest berøring med, var tre SSS'er (Hess. Klein og Wassermann samt en dansk SS ved navn Rasmussen.)

Efter kort tids ophold i lejren, blev vi kaldt op meget tidlig en morgen, ca. kl. 4, og stod så der meget let påklædt i nattøj, og ved navneopråb blev så udpeget de kammerater, som skulle overføres til KZ -lejre i Tyskland. Dette skete adskillige gange både i regn, sne og frost, det følte som et stort pres, da vi ikke viste, hvornår det var ens egen tur, og vi viste jo ikke hvilken skæbne,

de gik ind til. Vi var helt sikre på, det var noget, der var betydelig værre end hvor vi var, for vi havde jo hørt nogle rygter.

En anden oplevelse jeg husker med gru, var gidseltransporterne der bestod i, at vi fanger blev samlet og blev anbragt i en godsvogn, der blev koblet ind i stammen på et troppettransporttog, som kørte mellem grænsen og Frederikshavn. Dette skulde forhindre sabotage undervejs, men det lykkedes ikke at forhindre sabotage.

Af skøre ting som tyskerne også kunne finde på, når der havde været razzia efter bl. a. radioanlæg og andre ting, så blev det forbudt, at afsende eller modtage breve og pakker, eller de fjernede alle kakkelovne og andre skøre ting som straf

En aften vi gik vores sædvanlige tur på den såkaldte promenade, var der en fange (Preben Andersen), som gik ind mellem lysmasterne og hegnet, og dette var efter reglerne strengt forbudt. Han blev også omgående skudt af en af vagterne fra vagttårnet, og var død på stedet.

Op ad fangelejren var der adskilt nogle barakker H1 og H7, der blev brugt til beskyttelse af såkaldte stikker, som ikke kunne være ude i samfundet mere, på grund af fare for at blive likvideret af modstandsbevægelsen.

Men disse personer var heller ikke godt lidt af tyskerne, ja selv SS-erne sagde til os, når krigen engang er forbi, enten Tyskland vinder eller de allierede vinder, så grav dem ned til halsen, og spark hovederne af dem, for set med tyskernes øjne var de kun landsforrædere.

Den 22. dec. blev vi kaldt tidligt op igen, der skulde atter afsendes en transport_eller nogle skulle til KZ-lejr i Tyskland, deriblandt var to af mine gode venner (Carsten Brandt og Løvschal begge fra Horsens) .

Op på formiddagen fik jeg så besked på at pakke mit kluns og møde i hoveddøren, jeg viste ikke, hvad der skulle ske med mig, om jeg måske var blevet glemt om morgen ved afsendelsen til Tyskland. Men fik så at vide, at jeg skulde løslades, formentlig ved hjælp fra røde kors.

Jeg stod så uden for lejren uden papirer og penge, og der var jo langt til Falster. Ved hjælp af DSB personale kom jeg med toget, og var så på vej hjem.

Da toget ankom til Vordingborg station og holdt der, opdagede jeg, at de to Gestapo, som havde anholdt mig, stod på toget, så jeg stod af til den modsatte side af toget. Da jeg jo ikke havde noget legitimation, turde jeg ikke løbe risikoen for at blive anholdt igen. Så jeg gik ud til landevejen, for at gå det sidste stykke vej hjem, men mit store problem var at komme over Storstrømsbroen, som var bevogtet. Men det problem blev løst ved at en tysk lastvogn standsede, og tilbød mig at køre med, så på den måde nåede jeg smertefrit over broen, og kom så hjem lillejuleaften og kunne holde jul med min familie.

Kom ind som soldat i efterår 1946, og kom hjem 1947.

Arbejdede som elektriker hos Edmond Hansen i Marrebæk, hos Back Sørensen i Nykøbing og så på Herritslev Elværk og kom derefter på Overhoved Elværk.

Kom ind ved P&T 1/8 1949 i Nykøbing som tekniker.

Var i 1962 på Færøerne for at lede opbygning af en ny forstærkerstation og central i forbindelse med et kabel fra Færøerne over England til Danmark

Blev forflyttet til Slagelse i 1969 som Overtelegrafmester

Gik på pension i 1993 som Teleinspektør.

1 barn,

693 d.

Karl Viggo Krag Jørgensen, f. 24. marts 1928 i Ønslev, dbt. i Ønslev kirke. Skolegang i Ønslev, siden på Realskolen i Nørre Alslev, som han forlod (uden eksamen) 1. april 1942.

Var karl hos gdr. Peder Nygaard i Nørre Kirkeby sommeren 1942.

Kom i lære i Eskilstrup Brugsforening 1. okt. 1942. Arbejdstiden var med start kl. 6.30 og fyraften 18.30.

Ansæt i Tirsted Brugsforening 1. jan. 1948, sagde op efter at have været der i 5 mdr..

Derefter ansæt i Ryde Brugsforening c. 1 år.

Var inde som soldat fra 5. maj 1949 til 10. marts 1950.

Ansæt i Skørtinge Brugsforening 1950-1953, det var Danmarks Største landbrugsforening.

Ansæt i Egelev Brugsforening 1953-30. nov. 1955.

Selvstændig købmand i Bregninge fra 1. jan. 1956. Solgte forretningen 1973, og samme år ansæt i firmaet "Papirindustrien" i Nykøbing. Var der til 1983, og oprettede så eget firma med salg af kontorartikler.



Gift 27. sept. 1957 m. sygeplejerske Kirsten Møller, f. 13. aug. 1932 i Aastrup sogn, død 29. dec. 1988 i Væggerløse. Dt. af (malermester Møller og Kirstine Hansine Jeppesen).
Bf. m. Tove.

Tirsdag den 4. sept. 2007.

Jeg startede i Ønslev skole, og på et tidspunkt skulle jeg lære at spille violin, det var også en lærer i Ønslev, som skulle lære mig det. Denne spillelærer blev siden lærer på Nørre Alslev Realskole. Medens jeg gik i skole i Nørre Alslev gik jeg til spil hos en som hed Christian Starup, han boede i Nygade, og var en rigtig violinist. Han boede nabo til Peder Johansen. Det var også lige i det område tandlæge Sundbøll boede.

Jeg spillede da en tid sammen med en som hed Edith West, fra Vaalse, hun spillede klaver.

Edith blev gift med en politibetjent Hansen nede fra Egelev, han er død nu. Edith og jeg spillede i missionshuset i Nørre Alslev, og vi spillede da koncerter på Hotellet i Nørre Alslev, endda solo. Jeg nåede da at kunne spille noget, men holdt så op. Jeg har da også stadig violinen liggende, men der er ingen strenge på mere.

Jeg forlod Nørre Alslev Realskole 1942, efter at have gået der 3 år. Jeg fik ikke så meget ud af at gå i skole.

Jeg fik så en læreplads i Brugsen i Eskilstrup, fra 1. okt. 1942, men der var ½ år, hvor jeg skulle finde på noget at lave, så jeg måtte naturligvis ikke bare gå derhjemme, for min far var alene om at tjene penge til os alle, så det var bare med at komme i sving, og ikke bare gå der og slaske rundt. Jeg kom så ”ud at tjene bønder”. Jeg kom ned til Peder Nygaard, gården som ligger ved landevejen nede i Nørre Kirkeby. Jeg var så med til det hele dernede. Malke køer, strigle køer, pløje, lige roer, tærskelø – ja, jeg fik prøvet det hele på de 5 måneder jeg var der. Jeg boede der og fik altså kost og logi.

Startede så i Brugsen i Eskilstrup 1. okt. 1942. Medens jeg var der, boede jeg hjemme.

Vi mødte om morgenen 6.30 og havde fri 18.30 sommer og vinter. Om fredagen fik vi fri kl. 21, og lørdag kl. 20. Der var ½ times spisepause til middag, og jeg måtte året rundt sidde i portrummet og spise, der var ikke nogen frokoststue. Jeg fik kr. 5,- om måneden i det første år, kr. 10,- det 2. år, kr. 15,- det 3. år, og kr. 20,- det 4. år. Jeg gik på aftenskole i læretiden, men ikke på Handelsskolen i Nykøbing, for det ville Brugsmændene ikke betale for, der var for langt, så jeg gik på aftenskole i Teknisk Skole i Eskilstrup – Skolen på Lindevej. Vores lærer var Thorvald Rasmussen fra Nørre Alslev – han var vores regne- og matematiklærer.

Jeg efterfulgte Mogens Skov i Brugsen, han var netop blevet udlært, da jeg kom. Jepsen blev uddeler 1939.

Da jeg senere i livet blev repræsentant, og kom rundt til de forskellige købmænd, fik jeg en del med Mogens Skov at gøre, som jo da var købmand i Vestergade i Eskilstrup, han blev gift med en nordmand.

I brugsen havde vi også benzintank, det var BP, men det var under krigen, så det var ikke meget vi solgte af det. Vi havde en mand til at køre ud med varer,

han hed Georg Hansen, og boede i den sidste ejendom på venstre side på Vestergade, før Sørup Å. Brugsen havde ikke en ”Long John”, det var der ellers mange som brugte til at kører varer ud med. Medens jeg var i lære kørte jeg få gange ud med varer, hvis der blev ringet. At de skulle bruge noget i al hast.

Under krigen var der meget vi ikke kunne få – bl.a. kaffe, så vi måtte sælge kaffeerstatning, alle firmaer forsøgte sig med forsk. former for kaffeerstatning – f. eks. brændt korn, og mest berømt var Jeppesens kaffe, for de fik skyld for, at der var blandet rigtig kaffe i, hvor vidt det passer, skal jeg ikke kunne sige. Folk drak det, for det var altså det bedste. Vi havde svært ved at sælge de mange former for kaffeerstatning, så vi måtte stille den ene kasse efter den anden op på loftet, så der stod det, og blev stenhårdt som cement. Så på et tidspunkt, var der noget der hed rationeringsmærker, det var der stadig op i 1950-erne. Alle mennesker, gamle koner, og hvem det nu var, de blev skrevet op til 10 eller 20 cigaretter og til en halv flaske snaps til påske, pinse og til jul. Også dem som aldrig

før havde købt sådanne ting – de kom bare ind, og mente at det var deres ret, at blive skrevet op til dette. Men det var jo noget pjat, for de havde aldrig haft købt sådanne varer før. Så det var jo bare for at skaffe det til andre. Jeg var engang henne i Landmandsbanken – det som nu hedder Den Danske Bank, og jeg havde fået en halv flaske snaps med fra Jepsen, som jeg skulle aflevere i Banken. Jepsen havde viklet den ind i papir, og sagde, at jeg skulle endelig passe godt på den. Ja, naturligvis ville jeg da det. Og så – da jeg stiller cyklen op ad muren, og skal ind i banken, så glider flasken ud af papiret, og falder ned på fortovet. Hold da op, jeg turde næsten ikke gå hjem til Jepsen!

Men jeg fik da fortalt, hvad der var sket, så jeg fik en ny halv flaske, og fik den afleveret – heldigvis uden uheld af nogen art. – Men jeg måtte i lang tid høre for, at den flaske var blevet tabt.

Jeg har haft med mange folk at gøre, og de fleste har været flinke. Men ind imellem har man jo truffet nogle uforskammede mennesker, og jeg kunne godt fortælle nogle historier, men jeg vælger at lade være.

Jeg kom på et tidspunkt ned hos nogen i Vestergade, som havde en 29-Chevrolet, en rigtig fin bil. Den var opklodset, da det var under krigen, og så spørger han mig, om jeg ikke ville købe den bil. Jeg kunne købe den for bare kr. 500,-. Så jeg gik hjem til min far og fortalte, at den bil kunne købes for kr.500,- om det ikke var noget for ham.

Men min far ville ikke tro på, at det var noget der kunne betale sig, og hvor skulle den så stå? Men det var synd, at vi ikke købte den, for der var jo penge i at købe den, og siden sælge den.

De som kørte bil under krigen, kørte med gas-gerator, det var bølgebrænde, som brændte, og udviklede gas, som man så kørte på. Men det trak ikke helt så godt, som rigtigt benzin.

Vi havde nogenlunde handel året rundt, specielt op til højtider, påske, pinse og jul, men under krigen var der jo som sådan ikke så meget man havde at sælge. Jepsen, som jeg var i lære hos, var en god regnskabsmand, han var dygtig til at regne og havde en rigtig flot håndskrift, jeg har stadig en anbefaling liggende fra ham.

Vi købte lidt øl og sodavand – ja sodavand fra Eskilstrup Bryghus, men det kunne dårligt løbe ud af flasken, når man havde taget proppen af – det var som sirup. Men faktisk var det meget lidt øl man kunne få. Der blev lavet kirsebærvin, dansk, og det kunne man købe – det hed Hornbæk Kirsebærvin, og vi kunne få kirsebærsaft og blandet saft.

Da det var svært at få tobak, så prøvede folk mange ting – de røg næsten hvad som helst.

Sutérne var ligeledes dansk vin, det kunne folk også få. Men den originale Suterne, den er vistnok spansk. Jeg husker, at i alle de Brugsforeninger jeg har været i, da har vi solgt Suterne til fester, folk købte 10-12-20 flasker, og så leverede de dem tilbage igen, som ikke blev drukket. Sådan noget som rødvin, det solgte vi aldrig noget af, folk drak det ikke. Hvis vi endelig købte rødvin hjem i brugserne, så var der kun tale om 5-6 flasker, så vi havde, hvis nogen spurgte efter dem.

Der var nogle i Eskilstrup, som slet ikke handlede i Brugsen. F. eks. Bernhard Petersen, Jørgensen på Savværket og Hansen på Møllen. De kom aldrig hos os i butikken. Jeg vil tro, at de har handlet i Nykøbing, hos Sidenius. Petersen havde nogle dejlige og flotte biler, men de blev jo, som alle andre, klodset op under krigen. Der var f. eks. August Petersen, som havde en Dodge, 1939, og Bernhard Petersen havde en, der var et par år yngre.

Henne i Søndergade boede jo ”Peder Nic”, han havde udlejningsvogne som DKW og Olympia. Poul og mig har da engang været derhenne og leje en bil, en cabriolet, vi skulle til Rødby, og tænk, så gik der pludselig ild i bilen. Vejret var godt, og kalechen var slået tilbage, og da vi kom ind til Rødby, så viste det sig, at nogen havde kastet et cigaretskod op i bilen, så der var gået ild i bagsædet. Vi stoppede op ved et hus, og gik ind efter noget vand, der var ingen hjemme, men vi pumpede lidt vand op i et fad fra en vandpost, og så blev ilden da slukket. Det var vores søster som klarede det, kan jeg tydelig huske.

Der kom en sjælden gang en tysker ind for at købe noget, men det var ikke meget vi så dem.

Af personer i Eskilstrup, kan jeg huske savskærer Jørgensen, møller Marius Hansen, husker jeg også, men de kom jo aldrig hos os. De store, dem som følte sig lidt hævet over andre, de handlede ikke i Brugsen.

Men jeg husker mange flinke og rare mennesker i Eskilstrup. F. eks. ham der var regnskabsfører på Møllen, Larsen, han havde det særkende, at han var præcis som et urværk. Når han gik på arbejde, og kom hjem – han var altid helt præcis, ja, det var næsten for meget af det gode. Men han og hans kone, de var ellers flinke. Jeg var da en gang imellem ind hos dem med varer, og jeg fik altid en drikkeskilling. Hun var meget venlig og sød, men alligevel lidt fornem og hun havde stil.

På Møllen var der ansat en som blev kaldt ”møllersvenden”, han hed Jensen, han var altid hvid som den hvide klovn i cirkus, han stod jo oppe i møllen og malede, og så var der også Hjalmar Rasmussen. Jeg har haft mange morsomme timer med de mange mennesker, og det er jo ingen hemmelig, at jeg er fyldt med morskab. Og med de historier jeg har fortalt, det er ikke småting. Jeg har ofte underholdt et helt selskab med historier og sange, og jeg har gjort det, fordi jeg godt kunne lide det. I Slagelse var vi engang på en

kinesisk restauration, det var en nytårsaften for en del år siden, og der var noget med ”sing alone”, og der var så mulighed for, at man kunne komme op, og prøve at synge ganske alene. Musikken kommer, men man skal så selv lægge stemme til. På en TV-skærm kan man så læse teksten, og der står hvornår man skal falde ind. Der var flere, der var oppe at synge, og jeg sagde til mig selv, at kan de andre være bekendt at synge, så kan jeg da også – så derfor gik da op og sang ”My way”. Jeg var der sammen med 2 damer, og de lokkede mig til at synge, det var de sikre på, at jeg kunne. Vi fik udleveret et program, hvorpå der stod, hvilke sange, man kunne vælge imellem, så derfor valgte jeg altså ”My way”, også sunget af Frank Sinatra. Og altså, jeg fik 1. præmien, kr. 300,- og en flaske champagne – så de 2 damer jeg havde med, de fik hver kr. 100,-, vi delte altså pengene, og det var jo så nemt.

Den 1. jan. 1948 kom jeg til Tirsted Brugsforening ved Rødby. Der boede og spiste jeg i Brugsen. Jeg blev der i 5 mdr. og sagde så op, fordi jeg ikke kunne lide at være der, og rejste så til Ryde Brugsforening, hos nogen der hed Lilli og Christian Linning, og der blev jeg c. 1 år. Derefter kom jeg ind som soldat 5. maj 1949, og kom hjem 10. marts 1950. Jeg lå i Roskilde, ved Infanteriet og fodfolket, og kom på vagttjeneste på Bådsmands Strædets Kaserne, det som nu hedder Christiania. Jeg gik på vagt på generalkommandoen. Vi var rekrutter i 3 måneder, og derefter skulle vi være menige, og så var det, at vi blev udvalgt, og fik nogle spørgeark, så vi kunne skrive hvad vi helst ville. Jeg ville godt have været på kornetskole, og siden løjtnantskole, som foregik på Kronborg Slot, og når man havde været kornet i 3 mdr. kom man tilbage til kompagniet, så blev man derefter ganske automatisk udnævnt til løjtnant. Men det kunne jeg ikke blive, fordi jeg ikke havde realeksamen, så de mente at jeg skulle blive korporal, men det ville jeg altså ikke. Derfor blev jeg hjemsendt 10. marts med de bedste karakterer man kunne få. – Jeg har da også min soldaterbog endnu. Det var da meget sjovt at være soldat, vi har alle mange morsomme minder derfra.

Derefter fik jeg til 1. maj 1950 plads på Skørringe Brugsforening, det er i nærheden af Rødby. Det var Danmarks største land-brugsforening. Vi var mange kommissær derovre, og der var en del lærlinge, desuden 1 chauffør, 1 ung pige i huset – og jeg boede og spiste der. Jeg blev der i 3 år, og jeg var faktisk rigtig glad for at være der, for det var en god plads. I den tid traf jeg min kommende hustru, hun var ikke ret gammel, bare 15 år.

Min næste plads var så i Egelev Brugsforening på Nordfalster, hos Børge og Ruth Pedersen, den brugs, tillige med mange andre er for længst nedlagt. Der blev jeg også i 3 år, altså fra 1953-31. dec. 1955.

Den 1. jan. 1956 etablerede jeg så min egen købmandsforretning i Bregninge, købte efter daværende købmand Jørgensen. Det var jo praktisk at han hed det samme som mig, så vi behøvede ikke at ændre skilte eller andet.

Så blev vi gift, min kone Kirsten var sygeplejerske, enebarn, og hendes far var malermester i Stubbekøbing.

Det var ellers sjovt at blive selvstændig, og jeg/vi havde forretningen i 17 år. De sidste 2 år, gik det tilbage i omsætningen, der kom flere og flere supermarkeder, og derfor var det svært at fortsætte.

Min kone arbejdede stadig som sygeplejerske, og jeg skulle så finde mig noget at lave, og vi skriver nu 1973. Jeg nedlagde forretningen, og skulle så sælge huset som det var. Det blev købt af en tidligere parcellist.

Det var nu ellers ikke så nemt pludselig at stå uden arbejde, have hjem, kone og 4 børn, så hvad skulle jeg dog gøre og gribe i. Det var jo også svært at skille sig af med det man har haft i 17 år, og været glad for.

En dag kom en venlig sjæl, en rejsende i papir, som jeg havde handlet meget med, og spurgte om jeg havde lyst til at arbejde i hans firma, Papirindustrien i Nykøbing. Jeg kendte det udmærket, så jeg sagde ret hurtigt ja tak. Jeg blev repræsentant, for den tidligere repræsentant ville gerne stoppe, så det var jo heldigt for mig. Jeg blev der i 10 år. Fra 1973-1983, så blev jeg træt af det, sagde op, og startede for mig selv.

Jeg solgte kontormaskiner: regnemaskiner, skrivemaskiner, kasseapparater – og naturligvis kontorartikler. Jeg allierede mig med Papirlageret i Langgade, Nykøbing, og købte varerne næsten til en gros pris, og havde samtidig nogle kunder med fra Papirlageret, og fik så c.10 % rabat. Og jeg havde virkelig nogle gode år som selvstændig. Jeg havde en indkomst på c. kr. 480.000,- de sidste 3 år. Jeg købte ny bil hver 2. år. Jeg lavede noget investeringsfond, for pengene skulle jo anvendes. Et år fik jeg en restskat på c. kr. 101.000,-, og det var rigtig mange penge, men jeg måtte jo også bare betale, sådan var det. De år boede vi i Sundby Lolland. Og det var et meget stort hus vi havde, og der skulle jo være plads til de mange artikler jeg handlede med, ja, ofte havde vi endda for lidt plads til alt det jeg skulle sælge, også selvom der var kælder, var der for lidt plads.

Jeg sagde til min kone Kirsten, at enten må jeg holde, eller flytte til noget større, eller helt holde op. Vi flyttede så ind til byen, til Nykøbing, hvor vi havde et hus på 289 m², et rigtig stort pragtfuldt hus. Det gjorde ikke Kirsten noget, for hun havde stadig sit arbejde.

Der var pergula og gildesal, og jeg har nogle sønner som spiller, så da vi havde house- warming den 16. aug. 1986, da var vi 40 mennesker, og drengene spillede for os alle.

Og ligeledes til min 60-års fødselsdag, det var ellers sjovt. Og så i det store hus.

Vi havde ansat en pige i huset, hun kom 2-3 gange om ugen. Hun var veninde med min kone, så vi kendte hende og fik hurtigt en aftale vedr. betalingen.

Jeg fik som selvstændig ret hurtigt opbygget en kundekreds. Jeg annoncerede at jeg startede eget firma, og folk kendte mig, så det gik utrolig nemt.

Desuden annoncerede jeg i Folketidende hver uge. Der var også gamle kunder, som ringede til mig, og sagde til lykke med det Karl, du kommer da bare herind, som du altid har gjort, så det var jo en fin reklame at få. Jeg solgte omkring 70 nye kasseapparater om året, foruden at jeg tog nogle i bytte, som jeg så solgte videre. Det kørte bare så man skulle tro, det var løgn. Den første der ringede til mig, var en der hed Otto Walther Hansen fra Fejø, han sagde at jeg var nødt til at komme over til ham med et kasseapparat, for det gamle kan ikke mere. Det gjorde jeg så, og jeg sagde til ham, at han ikke kunne få nogen regning før efter den 1. juni, for jeg må ikke sælge før. Jeg skulle jo også afvikle min ferie, inden jeg gik i gang. Faktisk fik jeg trusselsbreve fra mit gamle firma, så jeg måtte gå til en advokat. Jeg spurgte

så, hvad jeg skulle gøre ved sådan noget, og advokaten spurgte, om jeg havde skrevet nogen form for kontrakt, og det havde jeg jo ikke –

”Jamen så kan du godt fortsætte”, sagde han, ”Han kan ikke gøre dig noget”. Og der skete heller ikke noget.

Otto W. Hansen sagde så til mig, at når jeg kom med regningen, så ville han gerne have yderligere et kasseapparat – ja, det var sjovt at køre ud og sælge til de mange kunder.

Ofte fik jeg nye kunder via mund-til-mund metoden, det rygtedes. ”Har du brug for nye apparater, så bare kontakt Karl Jørgensen, han er nem at handle med”.

I avisens annonce var der også et billede af mig, og nogle af mine kunder drillede mig med, at nu burde jeg nok skifte det billede ud, for det måtte da være et konfirmationsbillede.

Jeg averterede med nogle elektroniske apparater med tekst m.m., til bare kr. 29.95, det var jo virkelig billigt, og det faldt folk for, og jeg sagde så, at de kunne måske ikke klare sig med det, men jeg tager lidt forskelligt med, som I kan kikke på. Og det viste sig jo så, at vedkommende ofte købte en noget dyrere model. Jeg fortalte fordelene og ulempen ved de forsk. apparater, så jeg lagde alt frem, og så måtte folk jo vælge ud fra det.

Ofte har jeg siddet om aftenen og talt varelageret op, og kl. kunne blive meget, inden jeg var færdig. Og jeg sad og programmerede kasseapparater ofte til midnat, min kone var jo på arbejde, så jeg kunne lige så godt lave noget.

Jeg havde bl.a. en kunde som købte 3 kasseapparater, de kostede kr. 75.000,-, og han sagde oven i købet til mig.

”Du får altså ikke nogen penge før til 1. juni” – det var en vinterdag i februar, han sagde det. ”Nå, jamen det er der da ikke noget at gøre ved”, svarede jeg.

”For”, som han sagde: ”Der kommer ikke gang i forretningen før til sommer”. Det var nemlig en sommerbutik i et sommerhusområde.

Jeg kendte ham, så det betød ikke noget at give ham kredit. – Og min fortjeneste var jo 40%, så det var immervæk en god forretning.

De gamle kunder var jo gode nok, men ikke til at leve af, så jeg måtte have nye også.

Så derfor besøgte jeg mindre håndværkere og vognmænd m.v. som jeg mente havde brug for apparater af forsk. slags. Man kunne jo altid tjene en 100-kr-seddel.

Derfor kørte jeg ned til ”Brdr. Jensen”, Bent og Torben, i Nørre Kirkeby, og de viste sig, at blive nogle gode kunder. Da jeg kom første gang, sagde de, at næ, der var ikke rigtig noget de havde lyst til at købe, men han fik da mit kort, og så kunne de jo ringe, hvis der var noget de ikke kunne få andre steder, så kunne de jo kontakte mig, så skal jeg klare det, det kan jeg næsten garantere for.

Der gik så bare 14 dage, så ringede han til mig, og sagde at jeg kunne kikke ned til dem. Han havde ligget inde som soldat sammen med Ejner Pedersen fra Oustrup, og han kom meget hos Brdr. Jensen, og der mødtes vi så. På et tidspunkt sagde Ejner:

”Du kan komme over til mig, der er nok noget, jeg kan bruge”. Så kørte jeg over til ham, og vi skulle så lige have en tår at drikke, det med at tage en øl,

det hørte med mange steder. Jeg kom en dag ned til Bent og Torben, og først sagde Bent, : Ja, vi skulle jo ellers have en bajer, men jeg har ikke nogen, så i dag er det din tur til at give”. Så gav jeg ham kr. 100,-, og han kørte ned til Nørre Alslev efter øl, og da han kom tilbage med 12 øl, så puttede han resten af byttepengene i kaffekassen, for penge skulle jeg ikke have tilbage, sagde han.

Inden jeg kørte, så havde jeg tjene godt, så det kan virkelig betale sig at være venlig overfor sine kunder. Man skal se stort på lidt byttepenge.

Bor Blishøjvej 8, 4873 Væggerløse.

4 børn,

694 e.

Bent Børge Krag Jørgensen, f. 5. feb. 1934 i Ønslev.
Skolegang i Ønslev, siden på Realskolen i Nørre Alslev.
Konfirmeret 4. april 1948 i Nørre Alslev kirke.
Udd. ingeniør.

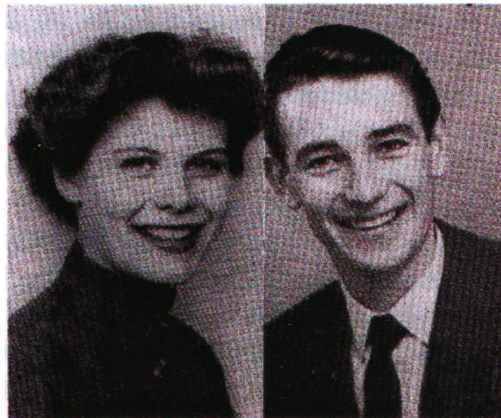

Gift 25. jan. 1959 i Hasseris kirke, Aalborg m. Annelise Christensen, f. 6. feb. 1937 i Nordjylland, død 17. aug. 2001.



Beretning fra Bent:

Sæby september 2007.

Som lovet sender jeg et udpluk af mine oplevelser fra jeg blev født.

Det er ikke alt du/I får at vide, måske en anden gang.

Ved siden af Højmølle kro ligger der et hus lidt oppe på en skråning med garage i niveau med vejen.

Der blev jeg født mandag den 5. februar 1934 og døbt i Ønslev Kirke den 29 marts, ved provst Rasmussen. Jeg boede sammen med min familie indtil mit nittende år, hvor jeg forlod Falster for at træde i tjeneste i det danske flyvevåben.

I min barndom var der ikke noget der hed børnehave eller vuggestue, så jeg gik hjemme hos min mor hele dagen, og det var mine forældre og mine søskende der satte sit præg på min opvækst.

Jeg kom en del på Højmølle kro, ind til fru ”Rovisser”, for jeg kunne ikke sige Rosenquist, eller Mathilde, som hun hed til fornavn.

Mathilde Rosenquist blev min gudmor.

Mathilde ejede Højmølle kro til et stykke ind i anden verdenskrig, hun solgte den til en Hr. Drejer, som jeg ingen kendskab har til.

Jeg husker den 9. april 1940 om morgenen, da tyskerne kom i store kolonner på hovedvejen mod København, og deres fly tordnede hen over hovedet på os. Far var kørt på arbejde og mor var meget bestyrtet og kaldte på Poul, der endnu ikke var stået op, at nu skulle han komme og se, det var tyskerne, ”vrøvl” sagde Poul ”det er bare militæret der holder øvelse”, det havde han ikke helt ret i, men det er en anden snak.

Jeg startede min skolegang i Ønslev skole i 1941 hos Valdemar Neergaard, der var førstelærer og med frk. Petersen som andenlærer.

Der var kun to klasseværelser med to årgange i hver, og vi gik kun hver anden dag. På grund af pladsmangel sprang jeg sammen med to andre en klasse over, til stor forargelse for andre.

I 1945 begyndte jeg i Nr. Alslev Mellem og Realskole hos ”Volle” som han blev kaldt, han hed Volmer Nielsen og var skolebestyrer, øvrige lærer var Thorvald Rasmussen, Bacher, Poppel, fru Korsholm og pastor Emborg som tysklærer. Det er i øvrigt ham, der konfirmerede mig den 4. april 1948 i Nr. Alslev kirke.

Hele mit skoleforløb er nedfældet i en anden historie.

Det med bøgerne var ikke rigtig mig i første omgang, hvilket også tydeligt fremgår af min karakterbog.

Jeg forlod skolen i 1948 til fordel for en læreplads som automekaniker.

På daværende tidspunkt var det svært at skaffe en læreplads, men far kørte på cykel det meste af Falster rundt, og fandt langt om længe en læreplads hos Bernhard Petersen, Nygade 14 i Nykøbing F.

Læretiden blev fastsat til 5 år, og under vejs var der forskellige kurser i København der skulle gennemføres, bl.a. et tre måneders kursus på Teknologisk Institut. Hele min læretid er nedfældet, og kan læses i min livshistorie.

Fritiden i de år er en helt anden sag, det var jo ikke bare arbejde og sove, selvom jeg mødte kl.7.00 ca. (jeg kom ofte for sent, der var dog også 11 km hver vej), om vinteren var der teknisk skole efter arbejdstid.

Men lidt god vilje kunne man nå det hele, sidste biograf forestilling Kl. 21.00 der var færdig kl. ca. 22.30 og så på cykel hjem til varm mad. Der blev ikke altid tid til megen søvn.

Der var jo alle de baller man skulle være med til, og om sommeren var der alle skovballeerne, det var jo alle tiders.

Om vinteren var det danseskole efter teknisk skole sammen med Chr. Poulsens Johannes, joh der skete altid noget.

Det år jeg fyldte 18 år skulle jeg meldes i "Lægdsrullen", det foregik hos Sognefogden hvor man fik et lægdsrullenummer, siden fik man en indkaldelse til session.

Jeg var på session og blev taget til hærens tekniske korps, hvilket ville medføre 18 måneders tjenestetid.

Jeg var udlært den 1. maj 1953, men kunne dog forvente at blive hos Bernhard Petersen indtil jeg skulle ind til militæret, i den periode blev jeg aflønnet med det der dengang hed ung-svendeløn.

Da der også på det tidspunkt var meget arbejdsløshed, og flyvevåbnet søgte personel til uddannelse som flymekaniker, søgte jeg om optagelse og blev indkaldt til optagelsesprøve tre dage i Værløse.

Jeg bestod og blev indkaldt til at møde i Værløse den 3. november 1953. medbringende diverse papirer, en foldekniv og et par sorte sko.

Vi var 50 mand der mødtes i Værløse for at blive iklædt, sende vores civile tøj hjem og derefter med nattog til Haderslev, hvor vi startede med rekruttskole, hvor vi var i gang døgnet rundt.

Efter jul kom jeg atter med nattog til Hjørring og derfra på gåben til Skibsby Lejren, hvor vi afsluttede vores rekruttskole.

Herfra igen med tog til Værløse, hvor den egentlige teknikeruddannelse skulle foregå.

Skolen varede tre måneder med både teoretiske og praktiske fag.

Efter skolen blev jeg sendt til Aalborg til eskadrille 724, der på daværende tidspunkt opererede med engelske jetjagere af typen "Gloster Meteor", tomotorers jet.

Man skulle arbejde i et år med typen ,og derpå på kursus for at blive klarmelder på typen.

I forsommeren 1955 søgte flyvevåbnet tre mand til Grønland, jeg blev en af dem, der skulle af sted.

Det drejede sig om et job som flymekaniker på flådestation Grønnedal i et år, men det var ikke så ofte, vi havde besøg at fly, så vi havde andre gøremål, jeg blev leder af autoværkstedet.

Hele min tid på Grønland kan læses i min historie om Grønland, jeg blev sendt tilbage til Aalborg i 1956 med 6 ugers ferie.

I 1956 traf jeg Annelise og i 1959 blev vi gift. .

Da eskadrillen skulle forflyttes til Skrydstrup i Sønderjylland, valgte jeg at træde ud og begyndte læse til ingeniør, det var muligt at læse de første halvandet år i Aalborg. I januar 1959 blev vi gift. Vi boede da i en lille

etværelses lejlighed i et baghus i Korsgade i Aalborg, en lejlighed min svigefader havde skaffet os, formedels 23 kr. om måneden, den steg dog til 24 kr., inden vi flyttede. En lejlighed på første sal med kakkelovn, lokum og bruser i kælderen, koksrum på loftet, en polak i stuen og en luder på anden sal. Da jeg var færdig med at læse i Aalborg flyttede vi til Odense.

Mine svigerforældre, Christian og Olga Christensen, var ganske jævne mennesker.

Min svigerfar var tømmersvend og jeg tror, i hvert tilfælde under krigen, lidt kommunistisk indstillet, dette ændrede sig, men jeg tror ikke han kom længere ind imod midten end til SF.

Min svigermor var fabriksarbejderske og uden nogen form for politisk interesse.

I Odense boede vi det første år i et havehus med køkken, toilet og bruserum fælles med andre i kælderen ved siden af.

Om sommeren et pragtfuldt sted, med udgang direkte til Odense Aa og H. C. Andersens have.

Om vinteren stod vi oppe på spisebordet for at få varmen inden vi skulle i seng, radiatoren sad oppe under loftet.

Efter et år flyttede vi til Snøresvej til en splinterny 2½ værelses lejlighed med badeværelse og altan, stor vaskeri og kælderrum, ren luksus, men det kostede også 245 kr. md. det var dog med trappevask.

Annelise arbejde på Tørrings tobaksfabrik som cigarillosmager, hvilket indebar at vi altid havde gratis cerutter.

Direktøren hed Flink, men havde sagt: ”Tag ikke fejl af navnet, medens deres mand læser, så De er her til han er færdig”, og det var hun. I øvrigt var der flere af de studerendes hustruer eller kærestes der arbejdede der, det var på akkord og rimelig godt betalt.

Men penge var små, jeg husker at Annelise vandt 16 kr. i tips, det var til mad i en uge.

Jeg arbejdede det sidste år lidt for en bygningsingeniør, jeg tegnede enfamilieshuse, 250 kr. pr hus og jeg måtte selv bestemme hvordan de skulle se ud.

Op til den sidste sommerferie havde vi ingen penge til at betale husleje med, så jeg spurgte ham om ikke jeg skulle tegne et hus for ham, men desværre han havde ingen ordre lige nu, men han spurgte hvor meget vi skulle betale i husleje og så skrev han en check på beløbet, jeg kom aldrig til at lave det hus. Da afslutningen nærmede sig, spurgte Annelise, om jeg ikke snart skulle søge noget arbejde, men det hastede ikke, sagde jeg, jamen hun var også ligeglad, bare jeg ikke søgte til Falster.

Men hvordan gik det, jo jeg fik et job på Sukkerfabrikken Nykøbing på Falster.

Det var der ikke udelt tilfredshed med, men jeg blev der i tretten år, Og vi nåede at få to drenge Lars den 5. maj 1965 og Jens den 4. februar 1967. I de første par måneder boede vi til leje hos far og mor på Tjæreby Tang indtil vi en lejlighed i Slotsgade, her fik vi Lars. Kort efter flyttede vi til Sdr. Vedby Skovvej til et lille helt nyt hus, her boede vi i ca. 5 år.

Vi byggede et nyt stort hus i Fuglehaven i Sundby, men det blev

sværere og sværere for Annelise og til sidst lovede jeg hende at søge et andet job, hun savnede sin egen familie så frygteligt.

Jeg fik et job på maskinfabrikken Skiold i Sæby i Nordjylland som konstruktion- og udviklingschef. Vi solgte huset i Sundby og købte et andet i Sæby, et dejligt stort hus nær ved vandet.

Det var en kolossal omvæltning både børnene og os voksne, men nu havde Annelise sin familie omkring sig og gudskelov for det, for ret kort tid efter døde hendes far.

Som tiden gik, fik vi nye venner og børnene faldt til ro.

Jeg trivedes ikke på mit nye job, der var en dårlig kemi imellem mig og den tekniske direktør, tja sådan kan det gå, så det endte med en fyring efter et år. Det var lidt barsk, nu stod jeg uden arbejde og Annelise var lige blevet opereret, der var kun støtten og ikke mange ledige job.

Efter ca. tre måneder var jeg heldig at et job på Frederikshavn værft på maskintegninstuen som menig ingeniør.

Arbejdet bestod mest i indretning af maskinrum på de typer skibe vi byggede samt vurdering og indkøb af komponenter. Egentlig et ret stille og roligt job hvor jeg kunne have blevet siddende til jeg skulle på pension.

Jobbet var for roligt for mig, så en dag kom en af mine gamle venner fra flyvevåbnet, en af dem jeg var på Grønland sammen med, og spurgte om jeg ikke kunne tænke mig et job på en lille maskinfabrik lige herudenfor Byen, Kronborg hed den, joh man lavede da, fiskerimaskiner var svaret.

Fiskerimaskiner, sagde jeg, jeg aner ikke en dyt om fiskerimaskiner, jamen det skulle jeg nok få lært, jeg skulle tage og tale med direktør Bent Kronborg. Det var 1980.

Det gjorde jeg, men det viste sig at i første omgang var det slet ikke fiskerimaskiner det handlede om, det var et helt andet projekt som arbejde med sammen med "Ole opfinder" der boede på et falleret landbrug, men manden havde mange ideer, og denne her gik ud på at omdanne halm til brugbar gas.

Se det var noget helt nyt for min gode ven fra Grønland han var nemlig kommet undervejs med at jeg i min tid på sukkerfabrikken havde beskæftiget mig med projekt der skulle producere spånplader af halm. Jeg måtte så bistå "Ole opfinder" med at videreudvikle systemet og så aflægge rapport til Bent Kronborg.

Der gik ikke lang tid før jeg måtte meddele Bent Kronborg at projektet var dødfødt.

Det kunne producere så meget gas så der var nok til at holde processen i gang. Projektet blev skrottet, til stor forargelse for "Ole opfinder" der naturlig opfattede mig som komplet værdiløs, men det er anden historie.

Jeg fortsatte på maskinfabrikken, men nu med deltagelsen i at udvikle og sælge fiskerimaskiner.

Da firmaet havde stor eksport gav det mig mulighed for en vis rejseaktivitet. Den første længere tur gik til Alaska, til en lille by langt ude der hed Tokiak, ca. 400 indbyggere, en besværlig tur, men en stor oplevelse. Jeg har skrevet en længere beretning om turen til Alaska.

Kort tid efter jeg havde været i Alaska skulle vi på ferie i Sovjetunionen, der blev lidt uro ved indrejsen da de så mit livsvarige visum til USA, men gik

som det skulle og Annelise og jeg havde en ferietur. Men den ligger der også en historie om.

Jeg måtte også en tur til Newfoundland til en lille fiskerby der hedder Catalina, jeg sejlede med en canadisk trawler i ti dage det var mere end almindeligt spændende, men jeg var også et smut i Halifax.

Arbejdet bragte mig også en tur nord Norge nærmere bestemt Hånningsvåg, 15 km fra Nordkap for indkøring af et Loddessorteringsanlæg. Jeg var den tur rundt på flere af de nord norske øer og sejlede med hurtigruten.

Tiden gik og der kom en ny direktør, en af de unge og smarte, en af dem, der ikke kunne sige godmorgen før han set i sin timemanager, imponerende.

Vores kemi passede heller ikke rigtig sammen, så jeg måtte aflevere nøgler og kontokort og så var det slut.

På det tidspunkt gik jeg sygemeldt og fik selvfølgelig min løn.

Vi talte meget om hvad vi nu skulle gøre.

I 1984 valgte jeg at starte mit eget lille firma med alt det jeg kunne få inden for ingeniørbranchen, jeg lavede ”eksploderede” tegninger, mindre beregninger, alt hvad jeg kunne rage til mig, men det var lidt dårlige tider. Pludselig en dag ringede telefonen, det var chefen for maskintegnstuen på Frederikshavns værft, der spurgte om jeg ikke kunne hjælpe dem på konsulentbasis, jeg slog naturligvis til og tjente mange gode penge der. Jeg arbejdede også for andre værfter og firmaer med tilknytning til værftindustrien.

Men tiderne var ikke med os, dårlige tider for hushandel, høje renter, det var for meget, trods ihærdigt indsats måtte vi afhænde alle vores faste ejendomme, 4 stk. i alt, og Annelise købte en andelsbolig.

Den Alice og jeg bor i nu.

Annelise og jeg blev enige om, at når vi havde sorte tal på bundlinien så lukkede vi, det skete i 1995.

I eftersommeren 1996 blev jeg ringet op af reparationschefen på Ørskov Stålskiftvært i Frederikshavn og spurgt om jeg ikke kunne påtage mig job for dem, jeg sagde selvfølgelig ja, men ville godt vide hvad jobbet handlede om, jeg havde tidligere arbejdet for dem, men have så noget godt samarbejde med deres konstruktionschef.

Men alligevel, reparationschefen forklarede at han var bekendt med at jeg på Frederikshavns værft havde været med til at bygge fire inspektionsskibe til Sovjetunionen, som nu var blevet til Rusland, og Ørskov skulle nu foretage en inspektion på disse skibe i Vladivostok i Østsibirien, om jeg ikke kunne deltage i den

inspektion, jeg bad om betænkningstid og fik to dage. Jeg talte med familien og Lars sagde, at du får kun det tilbud en gang, tag af sted og få den oplevelse.

Det gjorde jeg, og historien er nedskrevet og indgår i min livshistorie.

Jeg var i mellemtiden kommet i kontakt med et konsulentfirmaet ”HH consult” der lejede ingeniører ud til andre virksomheder der havde et akut behov for hjælp. De skaffede mig i 1997 en kontrakt i Norge på en

Ammoniakfabrik hvor jeg sad i det meste af et år og lavede rørsystemer. Ikke noget let job men spændende var det og vi fik megen ros for vores arbejde.

I 2001 kom HH atter igen og vi lavede en kontrakt, hvor jeg skulle rejse til

Kalundborg nærmere betegnet "Novo Nordisk" insulinfabrik.

Der var man i gang med at bygge en ældre fabrik om og projektet var kommet bagud.

Jeg tog derover og kom ind i teamet. Det var at rejse hjem hver weekend og så ellers arbejde 10-12 timer om dagen, men det gik fint, måske lidt hårdt.

Der skete desværre det, at den 15. aug. faldt Annelise om herhjemme på køkkengulvet, blev kørt på hospitalet og døde den 17. aug. 2001.

Det var et hårdt slag for alle, men vi skulle videre og det kom vi.

Jeg talte med min chef på Novo Nordisk, der var meget forstående, han sagde, kom her over så tager vi hånd om dig og du skal være her til efter påske.

Jeg havde et fantastisk samarbejde med de rare kolleger, vi blev færdige og jeg tog hjem.

Hjem for at tænke over tilværelsen.

På forunderlig vis traf jeg Alice, men ikke som nogle tror i Kalundborg, første gang jeg så Alice var i Aarhus og vi fattede sympati for hinanden og Alice er nu flyttet til Sæby hvor vi begge trives med et godt liv.

Alice har fået nye venner i Sæby og Frederikshavn og jeg har lært hendes venner i Kalundborg at kende, vi rejser på ferie og hygger os sammen med et forhåbentlig langt og godt liv.

Hilsen Bent

2 børn,

Børn af Ejler Emanuel Krag, 404, og Elisabeth Marie Nielsen

695 a. Ejler Niels Villy Krag, f. 17. sept. 1919 i Ny Østergade, Maribo, døbt den 12. okt. 1919 i Maribo Kirke. Faddere: Moderen, Konsulent Jørgen Rasmussen, Maribo, faderen.

Død sept. 1948.

Gift m. Mary Brink Andersen, f.

2 børn,

696 b. Hother Immanuel Krag, f. i Grenaa.
Han overtog sin fars forretning i Grenaa.



Hother I. Krag.

Gift m. Ellen Margrethe Simony, f.

2 børn,

Børn af Valdemar William Krag, 405, og Riborg.

697 a.

698 b.

699 c.

Børn af Alfred Thorvald Krag, 406, og Amalie Jørgensen.



*Svend, Asger og Elise samt forældrene,
Alfred og Amalie. Ca. 1936.*

706 a. Emma Bolette Hansine Krag, f. 14. nov. 1928 i Sjelstofte, dbt. 27. jan. 1929 i Olstrup kirke.

Død 31. maj 1929 i Sjælstofte, begr. 4. juni 1929 på Olstrup kgd..

707 b. Svend Emanuel Krag, f. 30. okt. 1930 i Sjælstofte, dbt. 14. dec. 1930 i Olstrup kirke.

Død 9. nov. 2003 på Hyldetofte Strandvej 5.

Gift m. Kirsten Pedersen, f. 1. feb. 1935 i Bjerremark, Taagerup.

Adr.: Hyldetofte Strandvej 5, 4970 Rødby.

5 børn,

708 c. Asger Christian Krag, f. 13. marts 1932 i Sjælstofte, dbt. 17. april 1932 i Olstrup kirke.

709 d. Emma Elise Krag, f. 1. juli 1934 i Sjælstofte, dbt. 26. aug. 1934 i Olstrup kirke.

Gift 12. maj 1959 i Errindlev kirke m. Henry Jeppesen, f. 22. jan. 1928. Søn af (Ludvig Jeppesen og hustru Carla).

Adr.: Sjælstoftevej 21, 4895 Errindlev. Tlf.: 54 60 01 58.

2 børn,

710 e. Gerda Hansine Krag, f. 18. juni 1938 i Sjælstofte, dbt. 17. juli 1938 i Olstrup kirke.

Barn af Valborg Matilde Krag, 407, og Karl Vinther Pedersen Harlou.

713 a. Aase Harlou, f. c. 1928.



Aase Harlou.

Død ung, kort tid efter at være blevet gift.
Ikke børn.

Børn af Karl Charles Krag, 408, og Margrethe Sørensen.

714 a. Poul Krag, f.
Død når og hvor?

- 715 b. Annelise Krag, f.
Død når og hvor?
- 716 c. Gert Krag, f.
Død når og hvor?
Gift m. ?

1 barn,

Barn af Anders Herman Krag, 409, og Anna Christine Petersen.
- 718 a. Lois Anne Kragh, f. 31. maj 1927.
Gift 19. aug. 1949 i Fourth Congregational Church, Chicago, Il, m. Carlyle Thomas Weichmann, f. 11. marts 1928.

5 børn,
- 719 b. Dorothy Kragh, f. 9. maj 1930 i USA.
Gift 18. sept. 1948 m. Edward Wiebe, f. ?, død 20. jan. 1976.

4 børn,

Barn af Ingeborg Jørgine Bodil Christine Krag, 410, og Rudolf Rasmussen.
- 730 a. Erik Rudolf Krag Rasmussen, f. 21. april 1915 i Ryesgade 2, dbt. 26. sept. 1915 i Nykøbing.
Af 16. april 1957 Erik Rudolf Krag. Han boede da i Sorø området.

2 børn, piger,
- 731 b. Frode Krag Rasmussen, f.

Børn af Olga Kragh, 412, og n.n.
- 735 a. n.n. Kragh, f. c. 1915?
Skrædder i Holbæk,
Gift m. Mary.

2 børn,
- 736 b. Erik Rudolf Kragh, f. c. 1918.
Død c. 2003.
Udd. bogbinder hos Boghandler Hartmann i Frisegade, Nykøbing.
Siden assurandør, og bosat i Slagelse.
Gift m. Alice "Lis" Beate Lydia Jørgensen.

2 børn,

- 737 c. Frode Kragh, f. c. 1920,
Død i Nykøbing.
Gift m. Danyta, f. i Polen.

2 børn, piger,

Børn af Niels Vilhelm Krag, 414, og Agnes Johanne Knudsen.

- 738 a. Erik Krag, f. 14. maj 1921 i København,
Død år 2000 i Næstved.
Gift 1956 m. Elle Kerry "Lis" Jensen, f. 6. dec. 1919 i Aars, død 2005.

1 barn,

- 739 b. Poul Krag, f. 21. dec. 1930 på Nørrebro, København, dbt. i København.
Udd. maskinarbejder, har arbejdet på Løjtegaardsvej og på Avedøre m.fl.
steder.
Gift 14. maj 1959 i Randers m. Ulla Pedersen, f. 2. nov. 1936 i Randers. Dt.
af (Poul Anker Pedersen og hustru Karen Helene).
Mail adr.: poul-krag@get2net.dk

1 barn,

Barn af Alma Katrine Krag, 415, og Svend Harald Eriksen.

- 740 a. Ragnhild n.n., f. i København.

Børn af Niels Kristian Krag, 417, og Hansine Hansen

- 743 a. Ole Hansen Kragh, f. 12. juli 1926 i Nørre Alslev, dbt den 5. sept. 1926 i
Nørre Alslev kirke.
Fd.: Gudmor: Enkefru Karen Hansen, Ravnse. Fd.: Enkefru Anna Krag,
Egelev, Nørre Vedby sogn.
Landbrugsuddannet.



Ole, 2 år gammel.

Elever på Latinskolen i Nykøbing i klasse II s. 1942-1943.
Nr. 11 er Ole Kragh.

II s.

1. Bobbie Christensen (6. 1. 26, Cand. pharm.).
2. Hans Helmer Clausen (28. 11. 26, Gdr., Skelby).
3. Preben Dabelsteen (14. 10. 25, Direktør).
4. Inge Fasmer (6. 4. 27, Fru F., Idestrup).
5. Jens Fosdal (18. 3. 26 Præst).
6. Lizzie Werner Hansen (30. 1. 27, Musikdirektør).
7. Eva Hoff (31. 7. 25, Kbmd.).
8. Kirsten Holck (30. 11. 26, Skovrider, Sundby L.).
9. Ruth Jacobsen (27. 10. 26, Børstebinderm., Stubbekøbg.).
10. Jytte Johansen (9. 7. 26, Karetmager).
11. Ole Kragh (12. 7. 26, Automobilhdl.).
12. Jan Krogsbæk (26. 3. 27, Frue).
13. Birthe Larsen (27. 10. 26, Postmester).
14. Gudrun Lose (22. 6. 27, afd. Arkitekt).
15. Jytte Lund (25. 11. 25, Repræsent.).
16. Svend Marcussen (12. 10. 27, B. til Nr. 6 i III s).
17. Else Mehlsen (6. 10. 26, Redaktør, Hasselø).
18. Bent Windfeldt Møller (1. 7. 24, B. til Nr. 7 i III s).
19. Annelise Pedersen (21. 7. 27, afd. Maskinfabrikant).
20. Ellen Margrethe Pedersen (6. 10. 26, Bankbogh., Sundby L.).
21. Gert Petersen (19. 8. 27, Bedstef.: fhv. Kbmd.).
22. Marie Louise Petersen (28. 2. 26, Kæmner, Stubbekøbing).
23. Solvejg Rasmussen (18. 8. 26, Førstelærer, Marrebæk).
24. Kirsten Schou (22. 7. 26, Bankdirektør).
25. Agnete Stang (15. 11. 26, Lærer, Toreby).
26. Karen Vemming (7. 6. 27, Læge).

V. Fag og Timefordeling 1942—43.

Rektor Willesen: Matematik I mb, 3b.	12	Timer
Lektor Møller: Tysk II s, II m, I mb, 2b. Hi- storie: III m, II m, I mb, 3a.	25	—
Lektor, Dr. Lollesgaard: Dansk III s, I mb, R. Religion 4a, 4b, 3b, 2a, 2b, 1a, 1b.	24	—
Lektor Skougaard: Geografi II m, I mb, R, 4a—2a, 1a+b Dreng, 1a Piger. Natur- historie III s, 4b—1b. Fysik Is	31	—
Lektor Kobbernagel: Matematik III m, R, 4b, 2b, 1b. Stenografi R	29	—
Lektor Thuesen: Geografi II s, I ma, 4b— 2b, 1b Piger. Naturhist. III m, R, 4a—1a	28	—
Lektor Arentoft: Historie I ma, 4b, 3b, 1b. Oldtidskundsk. III—I. Tysk I ma, 3a, 2a	29	—
Adjunkt Gjøesen: Dansk II s, Is, 4b, 2a, 4. Engelsk 4a, 3b. Tysk 4b.	27	—
Adjunkt Frk. Jensen: Fransk III s, III m, I mb, 4. Engelsk II m, 4b, 2a. Dansk 3a.	28	—
Adjunkt Hunosøe: Engelsk III s, II s, I ma, I mb, 2b, 1b. Latin II s, 4b.	29	—
Adjunkt Frk. Mølgaard: Engelsk Is, R, 3a, 1a. Sang i alle Klasser.	29	—

Gdr. i Nørre Alslev, Matr. Nr. 5a..

Borgmester i Nørre Alslev kommune gennem mange år.

R* 30. marts 1983.

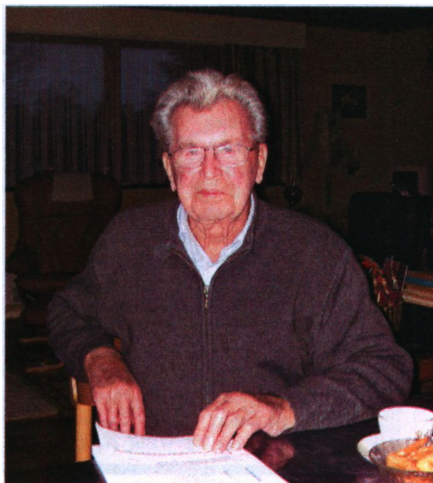

Ole Kragh, foto af 23. nov. 2006.

Allerede fra Ole blev født, var det bestemt, at han skulle overtage sin mors fødegård. Moderen var eneste barn.



Slægtsgården i Ravnse, som den så ud c. 1910.

Gift 14. nov. 1954 i Valby m. Anny Petersen, f. 13. nov. 1932 i Valby. Dt. af (Ejgil Petersen og Olga).



Ole Kragh og Anny bor nu, efter salget af gården, i Nykøbing, tæt ved Guldborgsund.

3 børn,

744 b. Hanne Hansen Kragh, f.
1* m. n.n. Æ. opl.
2* m. Bent Hansen.
Bopæl i Haslev.

1 barn,

745 c. Per Hansen Kragh, f.
Bilforhandler i Kolding.
Nu gdr. i Farsø kommune.
Gift m. Bodil Korsholm, æ. opl.

2 børn,

Barn af Ellen Krag, 420, og Elvor Villy Andersen.

- 751 a. Elvor Willy Kragh Andersen, f. 2. juli 1934 i Egelev, Nørre Vedby, dbt. 23. sept. i Nørre Vedby kirke.
- 752 b. Bodil Kragh Andersen, f. c. 1941,
Tog mellemskoleeksamen 1957 fra Latinskolen i Nykøbing.
Boede i Marrebæk i 1957.

Børn af Victor Iversen, 421, og Marie Caroline Wonsild.

- 753 a. Svend Hermann Wonsild Iversen, f. 24. aug. 1914 i København.
Død 31. jan. 2000 i København.
Direktør og skibsmægler. "Iversen & Jacobsen", H. C. Andersens Boulevard 48.
Gift 2. marts 1945 i Skovshoved kirke m. Inge Lisbeth "Lis" Fredsted, f. 11. juni 1921 i København. Dt. af (gross. Valdemar Fredsted og hustru Elisabeth Erichsen).
- 2 børn,
- 754 b. Inger Christine Johanne Wonsild Iversen, f. 14. juni 1917 i København.



Inger Iversen.

Realeksamen og handelsskoleeksamen. Ansat i Ministeriet.
Gift 14. maj 1949 i København m. civilingeniør ved Hedehusene
Skærvefabrik A/S, Jørgen Heger Heerfordt, f. 16. dec. 1905 i Randers, død
10. marts 1988. Søn af (købmand n.n. Heerfordt og Elisabeth Arnoldine
Heger (f. 24/8 1868). Dt. af (Johan Carl Peter Heger og Edle Jacobine Elisabeth
Flindt)).
Slægten Heger har relation til "Bakkehuset", ejet af Knud Lyne Rahbek og Karen Margrethe
"Kamma" Heger.
Adr.: Blomsterhaven 2, 4330 Hvalsøe. Tlf.: 46 49 70 24.

Børn af Poula Emilie Kragh, 425, og Alfred Emil Larsen Bøgedal.

- 763 a. Mogens Kragh Bøgedal, f. 15. sept. 1930 i Nykøbing.
Død 14. okt. 2006 på Mallorca.



Kirsten, 764, og Mogens, 763.

Handelsuddannet.

Gift m. Vibeke Pedersen, f. 9. april 1945 i Frederikshavn. Hun er ejendomsmægler og bosat på Mallorca.

1 barn,

- 764 b. Kirsten Bøgedal, f. 6. okt. 1939 i Nykøbing.
Udd. forlagsredaktør/sekretær.
Gift m. Allan Knudsen, f. 4. feb. 1932 på Amager.
Allan Knudsen er bachelor i kemi - direktør i medicinal.



Allan Knudsen og Kirsten Bøgedal Knudsen.

Foto af tirsdag den 13. marts 2007.

Kirsten er tipoldebarn af Niels Christian Krag på "Skovsoddegaard".

Flyttede fra København til Møn 1997.

Oplysninger vedr. denne gren er venligst sendt af Kirsten Bøgedal Knudsen.



*Kirsten, 764, med sin grandfætter, Poul Krag Jorgensen, nr. 690.
De traf hinanden for første gang den 22. marts 2007, hos Poul i Nørre Alslev.*

2 børn,

Børn af Ellen Kirstine Kragh, 426, og Axel Henrichsen.

- 765 a. Birgit Henrichsen, f. 19. sept. 1932 i Nykøbing.
Handelsuddannet.
Ugift. Ikke børn.



Carl Axel og hans søster Birgit.

- 766 b. Carl Axel Henrichsen, f. 14. maj 1940 i Nykøbing.
Handelsuddannet og gartner.
Ugift. Ikke børn.

Barn af Inger-Marie Kragh, 427, og Christian Vilhelm Lund.

- 770 a. Anne Jette Lund, f. 11. sept. 1939.
 Handelsuddannet.
 Forretningsleder.
 Ugift.

Barn af Peder Larsen, 428, og Ebba.

- 771 a. Mogens Larsen, f.
 Død.
 Direktør i "A/S Dansk Svovlsyre"
 Gift m. n.n., hun død.

1 datter, ej navn/data,

Barn af Kaj Laursen, 429, og "Mille".

- 772 a. Erik Laursen, f. i København.
 Gift m. Lis

2 børn, ej navne/data.

Barn af Tekla Krag, 433, og Hans Børger.

- 773 a. Ole Børger, f. i København.

8. generation:

Børn af Peder Erhard Leire, 600, og Karen Ragnhild Hilleke.

811 a. Marianne Leire, f. 30. nov. 1942 i Lundby, Brarup sogn.
Død 2. juli 1992 i København, begr. i Brarup.

812 b. Elsebeth Leire, f. 9. feb. 1945 i Lundby, Brarup sogn.
Gift m. Erling Jensen, f. 28. nov.

2 børn,

813 c. Hanne Leire, f. 27. juli 1948 i Lundby, Brarup sogn.
Gift m. Torben Falk Rasmussen, f. 5. dec. 1956 i Væggerløse.

1 barn,

Børn af Ove Christian Leire, 601, og Esther Hansine Larsen.

814 a. Kurt Frederik Leire, f. 7. marts 1943.
1* m. Grethe.
2* m. Jette.

3 børn,

815 b. Vagn Ove Leire, f. 24. feb. 1945.
Gift 2. okt. 1970 i Aastrup m. Gerd Marianne Gørsted, f. 16. sept. 1949 i København.

2 børn,

816 c. Bent Christian Leire, f. 6. aug. 1948.
Gift m. Birthe Samuelsen.

4 børn,

817 d. Flemming Peder Leire, f. 5. dec. 1951.
Gift

2 børn,

Børn af Holger Kristian Parl, 615, og Inger.

818 a. Steen Parl, f. 27. marts 1945.
Gift m. Gail Boston, f. 21. nov. 1950.

2 børn,

819 b. Marianne Parl, f. 9. feb. 1947.
Gift m. Jørgen Harboe, f. 23. sept. 1939.

3 børn,

820 c. Michael Parl, f. 11. marts 1952.
Gift m. Lis, f. 12. maj 1952.

1 barn,

821 d. Henrik Parl, f. 9. maj 1959.

Børn af Ester Marie Pedersen, 616, og Henrik Schmidt.

822 a. Annelise Schmidt, f. 13. juni 1937
Gift m. Henning Lessel, f. 19. juli 1936.

4 børn,

823 b. Jørgen Schmidt, f. 6. okt. 1943 i Stubbekøbing.

824 c. Susanne Schmidt, f. 5. aug. 1944.
1* m. Ole Skov, f. 15. april 1941.
2* m. n.n.

3 børn,

825 d. Dorte Schmidt, f. 13. maj 1946.
Gift m. Jan Grodin, f. 1. juli 1936.

2 børn,

Børn af Ruth Ingrid Pedersen, 617, og John Tellersen.

827 a. John Pedersen, f. 12. april 1944,

828 b. Jens Pedersen, f. 12. jan. 1951.
Gift m. Benta, f. 8. maj 1951.

1 barn,

Børn af Harry Edgar Pedersen, 618, og Betty.

829 a. Jessie Pedersen, f. 13. feb. 1944.
Gift m. Ole Hansen, f. 13. feb. 1944.

2 børn,

- 830 b. Henning Pedersen, f. 25. juli 1946.
Gift m. Edith M. Thomsen, f. 20. juni 1942.
- 2 børn,
- Børn af Inge Margrethe Pedersen, 619, og Bidstrup.
- 836 a. Niels Bidstrup, f. 4. dec. 1950.
Gift m. Lis, f. 2. okt. 1942.
- 2 børn,
- 837 b. Vibeke Bidstrup, f. 8. nov. 1953.
Gift m. Stig Retpen, f. 6. nov. 1945.
- 3 børn,
- Børn af Knud Torben Pamer, 620, og Grethe.
- 838 a. Michael Pamer, f. 23. maj 1953.
Gift m. Lone, f. 10. juni 1957.
- 1 barn,
- Børn af Erland Christensen, 621, og Else.
- 839 a. Ebbe Christensen, f. i Moseby.
Gift m. Jette.
- 4 børn,
- 840 b. Palle Christensen, f. i Moseby.
Gift m. Anni Jensen, f. i Aastrup.
- 2 børn,
- Børn af Inger Christine Lejre, 625, og Holger Friis Pedersen.
- 855 a. Bente Friis Pedersen, f. 22. maj 1949 i Grønnegade, Kettinge sogn.
Gift m. Johnny Dalgaard,
- 856 b. Henning Friis Pedersen, f. 29. april 1950 i Grønnegade, Kettinge.
Gift m. Inga Nielsen.
- 857 c. Troels Friis Pedersen, f. 17. jan. 1952 i Grønnegade, Kettinge.
Gift m. Anne Marie Nygaard.
- 858 d. Birgitte Friis Pedersen, f. 26. jan 1953 i Grønnegade, Kettinge.

Gift m. Hans Troels Juul Hansen, f.

1 dt. (ej navn),

Børn af Esther Helene Leire, 626, og Børge Andersson.

859 a. Hanne Leire Andersson, f. 8. jan. 1946 i Rodemark, Aastrup.
Gift m. John Lorenzen, f.

2 børn,

860 b. Lone Leire Andersson, f. i Rodemark, Aastrup.
Gift m. Bent Oluf Litz.

861 c. Anne-Marie Leire Andersson, f. i Rodemark, Aastrup;
Død juni 2005 i Græsted.
Gift m. Per Hansen, f. c. 1946 i Horbelev.

2 børn,

Børn af Rasmus Nielsen Sværke, 631, og Karen Lind.

887 a. Jørgen Lind Sværke, f. 6. maj 1924 i Nørre Ørslev.
Gift 4. juli 1957 m. Ida Pedersen, f. 14. maj 1928 i Aarhus.
Adr.: Nymarks 12 E, 8320 Maarslet.

2 børn,

888 b. Bodil Lind Sværke, f. 7. okt. 1926 i Nørre Ørslev.
Gift 25. feb. 1961 i Nørre Ørslev m. lærer Folmer Hansen, f. 29. maj 1930 i
Korsør.
Adr.: Sultenkrog 11, Jyderup.

3 børn,

889 c. Bent Lind Sværke, f. 7. okt. 1926 i Nørre Ørslev.
Gdr. på "Godthaab", Bøtø Møllevej, Væggerløse. Ug.
Bor nu Langgade 1, 4874 Gedser.

Børn af Johannes Nielsen Sværke, 632, og Ellen Frederikke Hansen.

890 a. Inger Nielsen Sværke, f. 12. aug. 1922 i Nørre Grimmelstrup, dbt. i Nørre
Vedby.
Død 26. nov. 1943 af TB, begr. i Nørre Vedby.

891 b. Else Nielsen Sværke, f. 17. april 1925 i Nørre Grimmelstrup, dbt. i Nørre
Vedby.

Gift m. Hardy Lilienquist, f. 10. juli 1924 i Nykøbing, død 23. nov. 1967 i Næstved.

3 børn,

- 892 c. Gudrun Nielsen Sværke, f. 21. maj 1928 i Nørre Grimmelstrup, dbt. i Nørre Vedby kirke.
Død 15. feb. 1987.
Gift 28. dec. 1947 m. Hans Larsen, f. 10. maj 1927.
Bosat i Orehoved.

3 børn,

Børn af Karen Kirstine Nielsen Sværke, 633, og Christen Valdemar Jensen.

- 893 a. Ruth Jensen, f. 15. april 1924 i Horbelev.
Gift 15. maj 1949 i Horbelev m. Knud Boesen, f. 10. feb. 1923 i Særslev.

3 børn,

- 894 b. Eli Jensen, f. 6. juli 1927 i Horbelev.
Gift 12. juli 1953 i Horbelev m. Hans Andersen, f. 9. nov. 1924 i Egebjerg.
Søn af (Henrik Andersen og hustru Laura Kromann).
Adr.: Gransangervej 14, 4840 Nørre Alslev. 54 43 58 57.

3 børn,

- 895 c. Svend Ove Jensen, f. 15. april 1929 i Horbelev.
Død 15. april 1998 i Horbelev. Ug.

Børn af Christian Nielsen Sværke, 634, og Karen Ingeborg Nielsen.

- 896 a. Edel Nielsen Sværke, f. 23. juni 1923 i Orehoved, Nørre Vedby sogn.
Gift m. frisørmester Poul Olav Nielsen, f. 26. jan. 1917 i Oustrup, dbt. 6. april i Eskilstrup kirke. Søn af (murer Olaf Johannes Konrad Nielsen (f. 5/4 1891 i Klodskov) og viet 8/10 1916 i Eskilstrup m. Alma Mortensen (f. 6/8 1891 i Oustrup, Eskilstrup sogn)).
Adr.: Riserupvej 27, Kippinge, 4840 Nørre Alslev.

3 børn,

- 897 b. Ella Nielsen Sværke, f. 27. okt. 1924 i Orehoved, Nørre Vedby sogn.
Gift 22. nov. 1952 i Gyldenbjerg kirke m. Martin Liblein Hansen, f. 26. juli 1925, død 9. jan. 1983. Søn af (Viggo Hansen og hustru Klara).
Bf. m. Børge Olsen.

2 børn,

- 898 c. Kjeld Nielsen Sværke, f. 16. april 1939 i Orehoved, hj. dbt. 20. april af sognepræsten.
Død 21. april 1939 i Orehoved, begr. søndag den 23. april fra Gyldenbjerg kirke, Nørre Vedby sogn.
- Barn af Peder Nielsen Sværke, 636, og Inger Rasmussen.
- 899 a. Jens Egon Sværke, f. 16. feb. 1927 i Ellede sogn.
Gift 24. nov. 1951 m. Karen f. 24. nov. 1928, død dec. 1993.
Adr.: Svenstrupvej 137, 4400 Kalundborg.
- 2 børn,
- Børn af Carl Nielsen Sværke, 637, og Karen Johanne Jørgensen.
- 900 a. Børge Sværke, f. 17. juni 1930 i Vaalse.
Død 31. dec. 1974. Ug.
- 901 b. Rita Sværke, f. 29. juni 1931 i Vaalse.
Død 17. el. 18. nov. 2000 i Spjellerup, bisat 24. nov. 2000 fra Spjellerup kirke.
Gift 24. juli 1954 i Vaalse m. Marius Jessen, f. 17. marts 1931 i Sønderjylland.
Boede i Spjellerup.
- 5 børn,
- 902 c. Aage Henry Sværke, f. 22. okt. 1933 i Vaalse.
Død 4. juli 2007 på Næstved Sygehus, begr. 10. juli 2007 i Rødby Havn.
Landbrugsuddannet. Parcellist.
Gift 8. marts 1959 i Aastrup kirke m. Tove Rasmussen, f. 18. nov. 1935 i Norre Skov, Nebbelunde sogn. Dt. af (Christian Albert Rasmussen og Else, f. Rasmussen).
Adr.: Gl. Badevej 3, Rødby Havn, 4970 Rødby.
- 3 børn,
- 903 d. Gunnar Sværke, f. 9. nov. 1938 i Vaalse.
Adr.: Vigvej 81, Vaalse, 4840 Nørre Alslev.
Ug.
- 904 e. Betty Sværke, f. 10. okt. 1939 i Vaalse.
Død 10. sept. 1973 i Danmark (ved en færdselsulykke). Var bosat i USA.
Gift m. Mohammed Nikoo i USA.
- 905 f. Hartvig Sværke, f. 24. maj 1946 i Vaalse.
Landbrugsuddannet fra Dalum Landbrugsskole 1968-69.

Sidder i bestyrelsen for SEAS, i bestyrelsen for Borup Mejeri og leverer mælk til samme, og sidder tillige i NV-OX slagteribestyrelsen.

Gdr. på "Reersnæsgaarden", Bandholm siden år 1970.

Ejer af "Toftemosegaard" i Blands fra år 2002.

Gift 9. maj 1970 i Bregninge kirke m. assistent i Landbrugets

Fødevarekiosker Bodil Hansen, f. 19. aug. 1944 i Bregninge, Lolland. Dt. af (gdr. Peter Hansen, "Kildedal" og hustru Kirstine, Kettinge).

Adr.: "Reersnæsgaarden", Reersnæs Strandvej 115, 4941 Bandholm.

Tlf.: 54 78 80 74.

3 børn,

906 g.

Anni Sværke, f. 25. sept. 1948 i Vaalse.

Gift 28. dec. 1968 i Rødby m. gdr. Carsten Lund, f. 25. sept. 1948. Æ. opl.

Bf. m. Hans Christian Rasmussen. Bf. ophørt.

Adr.: Folemarken 26, 4800 Nykøbing.

2 børn,

Børn af Anders Nielsen Sværke, 638, og Jenny Krista Madsen.

907 a.

Ellen Sværke, f. 13. feb. 1936 i Hygum.

Gift 11. dec. 1957 m. Niels Christian Johansen, f. 19. marts 1932 i Tørring.

Søn af (Søren Peder Johansen og hustru Karen).

Adr.: Engbjergvej 3, 7620 Lemvig.

3 børn,

908 b.

Inger Sværke, f. 24. juni 1938 i Hygum.

Udd. ekspeditrice.

Gift 1. nov. 1969 i Hygum m. landmand Henning Agger, f. 2. nov. 1939 i Tørring. Søn af (Jens Agger og hustru Valborg).

Adr.: Ellemosevej 2, Hygum, 7620 Lemvig.

4 børn,

909 c.

Niels Christian Sværke, f. 18. dec. 1938 i Hygum.

Gift 10. sept. 1966 i Lomborg m. Anne Lise Overby, f. 7. juni 1947 i Lomborg.

Adr.: Solhøjvej 41, Ramme, 7620 Lemvig.

5 børn,

910 d.

Jørgen Sværke, f. 3. juni 1941 i Hygum.

Butiksuddannet.

Gift m. kontoruddannet Ketty Petersen, f. 12. juni 1942 i Hjørring. Dt. af (skrædder Kristian Peter Petersen og Anna Magdalene Steenberg Jensen).

Adr.: Strandparken 7, 9300 Sæby. e-mail: svaerke@paradis.dk

2 børn,

911 e. Knud Sværke, f. 9. feb. 1943 i Hygum.
7 års skolegang i Hygum Skole. Arbejdet ved landbrug.
1957/58. 5 måneder på Vestbirk Efterskole. 1962 soldat i Holbæk. På
Rødding Højskole 1964/65.
Udd. på Bygholm Landbrugsskole 1965/66. Arbejdede derpå hjemme som
bestyrer for sin mor, og overtog gården 1973. Ug.
Intr.: Historie.
Gdr. på "Over Kammersgaard", Sønderbyvej 30, Hygum, 7620 Lemvig.
E-mail adr.: k-svaerke@mail.tele.dk

912 f. Søren Sværke, f. 27. april 1946 i Hygum.
Gift m. Anne Marie Hansen, f. 12. maj 1948 i Thorup Kohave, Allerup.
Adr.. Vester Møllevej 66, Vester Mølle, Ramme, 7620 Lemvig.

3 børn,

913 g. Else Marie Sværke, f. 10. sept. 1951 i Hygum.
Realeksamen fra Klinkby Skole. efter 1 år som husassistent i Humlebæk var
hun ½ år på et børnehjem som køkkenleder. Derefter elev på
sygeplejehøjskolen i Testrup og siden udd. sygeplejerske fra Holstebro
Sygeplejeskole. Fra 1. okt. 1974-31/12 1975 ansat på neurologisk afdeling på
Vejle Sygehus. fra 1/1 1976 ansat på Horsens Sygehus, afd. P 4. (mave-tarm
kirurgsk afd.), og var der sidste år som 1. ass.
Da Peder Dam fik arbejde i Rational landbrugsbyggeri A/S i Hornslet nord
for Aarhus, 1978, arbejdede Else Marie dels på efterbehandling afd., dels på
et plejehjem og endelig 2 mdr. på Danmarks Sygeplejehøjskole. Else Marie
blev så ansat ved Odense Amts- og Bys Sygehus.
Efter den sidste fødsel, gik Else Marie Sværke over på førtidspension, idet
hun siden sin barndom har lidt af Myasthenia Gravis, som er en
neuromuskulær sygdom, som udarter sig ved muskeltræthed.
Else Marie Sværke har i en periode arbejdet i en patientforening under
Muskelsvindfonden. I de seneste år har hun malet en del, og deltaget i
aftenskolekursus. Det er mest oliemaling hun arbejder med.
Gift 13. juni 1978 m. agroingeniør, ansat v. Rationel landbrugsbyggeri A/S,
Jens Peder Dam, f. 19. juli 1949 i Tingedal, Borbjerg sogn. Søn af (gdr.
Kristen Dam og Laura Bay).
Jens Peder Dam gik i skole i Trabjerg og derefter i Centralskolen i Skave, og
han afsluttede skolegangen på Staby Efterskole i vinteren 1965-66.
I 1966 kom han i tømrerlære hos Svend Aage Munksgaard i Mejrup, og blev
udlært i foråret 1970. Værnepligten blev aftjent ved Jyske Ingeniørtropper i
Randers. Under læretiden, og frem til 1972, deltog han i forskellige kurser
med henblik på optagelse på Ingeniørskolen i Horsens, hvorfra han
dimitterede som agroingeniør i okt. 1977.
Startede samme år hos Rationel Landbrugsbyggeri A/S. Har siden haft
forskellige job indenfor rådgivning og i entreprenørbranchen. 1980-85 tog han
merkonom eksamen i driftsledelse fra Thietgen Skolen i Odense.

Første januar 1991 startede han ved landbrugets bygningskontor i Vejle som ingeniør.

Kontoret dækkede da Vejle amt. Senere er der sket fusioneringer flere gange, så kontoret nu dækker Ribe-, Vejle- og Fyns amter, samt den sydlige del af Aarhus amt, med kontorer i Vejle og Varde, og hedder nu Landbrugets Bygge Rådgivning.

Jens Peder Dam forestår fortrinsvis udbudsfasen og byggestyring, samme alle bærende konstruktioner.

Adr.: Brogaardsvvej 58, Bellinge, 5250 Odense SV.

E-mail: jenspederdam@mail.tele.dk

2 børn,

Børn af Hans Nielsen Sværke, 639, og Karla Marie Hansine Hansen.

- 914 a. Svend Erik Nielsen Sværke, f. 9. maj 1927 i Brarup.
Død 9. dec. 1994 i Rude.
Specialarbejder.
Gift 28. april 1951 m. Grethe Lund, Tornemark.

4 børn,

- 915 b. Frank Evald Nielsen Sværke, f. feb. 1929 i Brarup.
Død 1996.
Institutionsbarn, var retarderet.

- 916 c. Karen Inga Nielsen Sværke, f. 8. okt. 1930 i Brarup.
Gift 1949 m. arbejdsmand Knud Hansen, f. 28. juli 1920 i Bruserup,
Væggerløse sogn, død 8. okt. 1974 på Bøtø.
Adr.: Bøtø Møllevej, 4873 Væggerløse.

1 barn,

- 917 d. Poul Verner Nielsen Sværke, f. 7. juni 1934 i Brarup.
Tømrer på Bøtøvej, Væggerløse sogn.
Gift 28. april 1962 i Nørre Vedby m. Inge Larsen, f. i Nørre Vedby.
Adr.: Bøtøvej 98, 4873 Væggerløse.

1 barn,

- 918 e. Hans Jørn Nielsen Sværke, f. 7. dec. 1943 i Brarup.
Død 20. okt. 1995 på Østbakken 42, Tune, 4000 Roskilde.
Udd. v. postvæsenet. Var postmester på Hovedpostkontoret, København.
Var meget interesseret i slægtsforskning, og samlede mange oplysninger, bl.a. på Landsarkivet i København.
Forfatteren af denne slægtsbog, er i besiddelse af Hans Jørn Nielsen Sværkes slægtsmapper, og det har været til værdifuld hjælp have de oplysninger, da denne slægtsbog skulle skrives.

Gift 9. dec. 1967 m. Tordis Jørgensen, f. 4. dec. 1945 i Allinge, Bornholm.
Dt. af (Andreas Buchard Jørgensen og Gudrun Pedersen).
Adr.: Ejboparken 95 B, 4000 Roskilde.

2 børn,

Barn af Vilhelm Nielsen Sværke, 640, og Inger Marie Jensen Simonsen.

- 919 a. Kurt Sværke (navnet Pedersen – af 5/9 19 ved adoptionbvg. af gdr. Christian Oluf Pedersen, moderens 2. ægtemand), f. 18. juli 1941 i Nørre Grimmelstrup, dbt. i Nørre Vedby.
Gift 23. maj 1964 i Jytte Hemmingsen, f. 28. jan. 1942 i Ore, Aastrup sogn.
Adr.: Møllebakken 1, 4850 Stubbekøbing.

2 børn,

Børn af Anna Petrine Nielsen Sværke, 641, og Peter Andreas Reitz.

- 920 a. Birgit Reitz, f. 2. april 1934 i Nørre Ørslev, dbt. 20. maj 1934 i Nørre Ørslev kirke.
Adr.: Ringstedvej 9 c, 4000 Roskilde.

1 barn,

- 921 b. Hans Reitz, f. 26. aug. 1935 i Skelby.
Gift m. Ella.
Adr.: Kloppafjeldet 2, Torsnæs, 1600 Frederikstad, Norge.

Børn af Ingeborg Nielsen Sværke, 642, og Peter Hansen.

- 922 a. Knud Sværke Hansen, f. 26. aug. 1943 på Hasselø, Væggerløse sogn.
Død (knallertulykke) 1. juli 1960 på Hasselø, Væggerløse sogn.
Var lærling hos købmand H. P. Kreils Eftf., Grønnegade 4, Nykøbing.

- 923 b. Inge Sværke Hansen, f. 21. nov. 1947 i Everdrup sogn.
Er falckoline.
Gift 8. juli 1967 i m. Gert Kaare, f. 9. nov. 1943 i Stouby, Væggerløse. Søn af (Christian Kaare og hustru Dagny, Stouby Tværvej 7, 4873 Væggerløse).
Adr.: Hasselø Vængevej 6, Hasselø, 4873 Væggerløse.

1 barn,

Børn af Johanne Nielsen Sværke, 643, og Osvald Hansen.

- 924 a. Margrethe Sværke Hansen, f. 22. maj 1942 i Nørre Grimmelstrup, dbt. i Nørre Vedby.

Gift 5. maj 1962 i Gyldenbjerg kirke m. salgskonsulent Niels Bjerrum Jensen, f. 24. dec. 1937 i Udbyneder. Søn af (Evald Bjerrum Jensen og Gudrun Lassen)
 Adr.: Hornelund 7, 6800 Varde, Jylland.

4 børn,

- 925 b. Birthe Sværke Hansen, f. 24. feb. 1946 i Nørre Grimmelstrup, dbt. 19. april i Nørre Vedby.
 Gift m. Svend Kristensen, f.
 Adr.: Egøjevej 105, 4600 Køge.

2 børn,

- 926 c. Niels Sværke Hansen, f. 24. april 1953 i Nørre Grimmelstrup, dbt. i Nørre Vedby kirke.
 Udd. styrmand.
 Gift 24. feb. 1978 på Esbjerg Raadhus m. bioanalytiker Hanne Søllingvraa Villumsen, f. 17. feb. 1951 på Fanø. Dt. af (gartner Henry Villumsen og Helga Søllingvraa).
 Adr.: Frilands Allè 20, 2500 Valby.

2 børn,

Børn af Kjeld Kragh Jacobsen, 651, og Eva Jensen.

- 930 a. Anette Kragh Jacobsen, f. 21. marts 1965.

- 931 b. Teddy Kragh Jacobsen, f. 18. april 1968.
 Har overtaget slægtsgården i Nørre Ørslev.

Børn af Jens Kristian Kragh Jacobsen, 652, og Else Skaaning.

- 932 a. Alex Kragh Jacobsen, f. 23. juni 1970.

- 933 b. Martin Kragh Jacobsen, f. 29. nov. 1972.
 Bor på Pandbjergvej, Nykøbing.

Børn af Ellen Kragh Jacobsen, 653, og Benny Christiansen.

- 934 a. Mark Kragh Christiansen, f. 11. okt. 1973.

- 935 b. Wicky Kragh Christiansen, f. 3. nov. 1979.

Børn af Ermegaard "Lis" Kølster, 654, og Lars Peter Pedersen.

- 985 a. Søren Kølster Pedersen, f. 27. maj 1948 i Jylland.
 Gift 28. juli 1979 m. Jette Astrup, f. 4. sept. 1951.

2 børn,

- 986 b. Ole Kølster (Pedersen), f. 5. juni 1950 i Jylland.
Journalist (lokalredaktør) på Fyns Amtsavis.
1* 13. aug. 1977 m. Else Weigelt Nielsen, f. 26. feb. 1955.
2* 1987 m. Ulla Kristiansen, f. 9. jan. 1952.

2 børn,

Børn af Eva Kølster, 655, og Hans Nielsen.

- 987 a. Niels-Henrik Uhl Nielsen, f. 15. maj 1944 i København.
Gift 20. maj 1972 m. Anne Grethe Jacobsen, f. 14. sept. 1947.

2 børn,

- 988 b. Carl-Erik Uhl Nielsen, f. 19. feb. 1946 i København.
Gift 28. maj 1971 m. Mette Sejersdal Christensen, f. 22. juli 1947.

1 barn,

- 989 c. Jens Frederik Uhl Nielsen, f. 4. juni 1949 i København.
Gift 9. juli 1978 m. Anne Mette Christiansen, f. 14. april 1955.

3 børn,

- 990 d. Hans-Christian Uhl Nielsen, f. 4. nov. 1957 i København.
Gift 3. okt. 1987 m. Marie Alkærsig, f. 8. dec. 1962.

3 børn,

Børn af Ruth Margrethe Kølster, 656, og Aage Carl Holm.

- 991 a. Inge Maria Holm, f. 13. jan. 1951. Tvilling.
1* 12. maj 1979 m. Jørgen Elkjær, f. 3. marts 1952.
2* 1. aug. 1992 m. Henry Jørgensen, f. 22. nov. 1944.

4 børn,

- 992 b. Torben Holm, f. 13. jan. 1951. Tvilling.
Gift 17. maj 1986 m. Lis Vilhof.

Børn af William Kølster, 657, og Bodil Prag.

- 993 a. Lisbeth Kølster, f. 30. april 1952 i Søborggård sogn.
Journalist.



Lisbeth på arbejde i DR-Byen.

Hos Lisbeth og Flemming.



En vinterdag.



Huset set fra havesiden, en dejlig sommerdag.



Østsiden af huset.



Lisbeth.

Gift 24. okt. 1987 på Gladsaxe Rådhus m. journalist Flemming Reinvard, f. 5. juni 1953 i Frederiksberg Sogn. Søn af (lærer, siden skoleinspektør på Maglegårdsskolen i Gentofte, Victor Reinvard og hustru Inger).



Flemming Reinvard.



*4. juli 2006 fødselsdag for tvillingerne, fejret i Sydfrankrig.
Fra venstre: William Kølster, Flemming Reinvard (svigersøn), Line Reinvard,
Lisbeth Kølster, Sidse (Sigrid) Reinvard, Bodil Kølster, Henrik Kølster. (yngste søn af
William og Bodil)*

2 børn,

994 b.

Per Kølster, f. 19. marts 1954 i København.

Bor og arbejder på Fuglebjerggaard, Hemmingstrupvej 8, 3200 Helsinge.

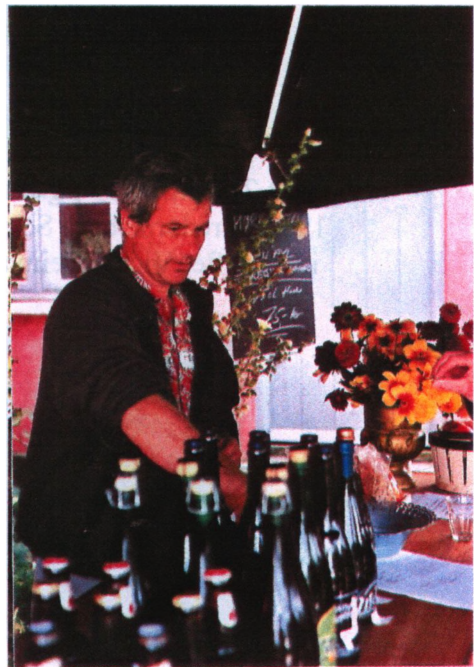

Per på "Fuglebjerggaard".



Niels, Carl, Lisbeth og Ferdinand. På "Fuglebjerggaard", 1996.

Er gift med Camilla Plum og de har tilsammen 7 børn.

Uddannelse:

1979 Agronom fra Den Kgl. Vet.- og Landbohøjskole.

Forskning og undervisning:

1980 Forsøgsmedarbejder, Dupont de Nemours Nordiske AB, Skovlunde.

1981-1984. Videnskabelig medarbejder på forskningsrådsinitiativet "Multilinie-Sorter" ved Institut for Landbrugets Plantekultur, KVL.

1984 Adjunktvikar, Institut for Landbrugets Plantekultur, KVL. Planlægning af undervisning og forskning i økologisk jordbrug.

1985-86 Projektleder, Nordisk Genbank. Bearbejdning af afstammingsdata og genetisk information for gamle og nye sorter af kornarterne.

1986-87 Projektleder, KVL, planlægning af forskningsprojekter m.h.t. vurdering af langsigtede konsekvenser af økologiske dyrkningsmetoder.

1987-1991. Adjunkt, Institut for Jordbrugsvidenskab, KVL. Etablering af fagområdet vedrørende økologisk jordbrug herunder undervisning og forskning.

1991-96 Lektor, Institut for Jordbrugsvidenskab, KVL. Undervisning og forskning vedrørende økologisk jordbrug. Medlem af forskellige udvalg om forskning i økologisk jordbrug under Fødevareministeriet.

Forskningsprojekter omhandlede systemforskning og økologiske dyrkningssystemers produktivitet herunder udsædskvalitet og kvalitet af planter. Har skrevet og publiceret artikler i internationale videnskabelige tidsskrifter, skrevet artikler i fagblade og bidraget til bøger, givet interviews og deltaget i TV- og radioprogrammer. Har desuden afholdt foredrag ved internationale konferencer, møder og deltaget som rådgiver i spørgsmål om udvikling af økologisk jordbrug i utallige sammenhænge. Har i alle årene på KVL opbygget og varetaget en omfattende undervisning af agronom- og hortonom- samt Ph.d.-studerende herunder skabelsen af en international bachelorgrad i økologisk jordbrug i samarbejde med universiteter i Tyskland, Holland, Italien, Frankrig, Sverige og Wales og en tilsvarende mastergrad i et fortrinsvis nordisk samarbejde. Har desuden varetaget KVL's bestræbelser på at koordinere aktiviteter i økologisk

jordbrug på tværs af institutter og i eksterne samarbejdsrelationer i egenskab af næstformand for Center for Økologi og Miljø.

1996- Orlov og fra 1998 fratrudd stillingen på KVL

1996- Selvstændig

Konsulentarbejde o.lign.:

1990 Konsulent for Rådgivende Ingeniører Nellemann om udvikling af et center for alternativ jordbrug i Hvidebæk Kommune. 1992-1997 Projektleder for udvikling af et center for undervisning, demonstration og information om økologisk jordbrug i Polen. Omfattede omlægningen et statslandbrug og en landbrugsskole samt etableringen af udadvendte funktioner. Projektet var initieret af Plums Økologifond og bl.a. støttet af midler fra Øststøtteordningerne i Fødevareministeriet og Udenrigsministeriet.

1993-1995 Projektleder for projekt støttet af Miljøstyrelsen vedr. omlægning af offentlig bespisning til økologisk mad i samarbejde med Den Rene Vare samt Fredericia og Albertslund kommuner.

1995-96 I samarbejde med Landsforeningen Økologisk jordbrug og International Federation of Organic Agricultural Movements arrangør af international konference om økologisk jordbrug med 2000 deltagere afholdt på Holmen i København, august 1996

1995-96 Konsulent for SID angående udvikling af et strategioplæg til en økologisk jordbrugsreform.

1998 Medlem af "Bicheludvalget" eller Miljøministerens Pesticid-udvalg vedr. afskaffelse af pesticider og vurdering af muligheder for total omlægning af dansk landbrug til økologisk jordbrug, underudvalget vedr. Jorddyrkning.

2000-2001 Konsulent for Claus Meyer vedr. etablering af Rådet for Bedre Fødevarer (Fødevareministeriet)

Igangværende beskæftigelse, medlem af råd mv.:

1997- Etableret eget demonstrations- og undervisningsgård vedrørende økologisk land- og havebrug o.m.a. sammen med min kone Camilla Plum. Landbrugsproduktionen omfatter kvæg, foderafgrøder og brødkorn samt et mindre dyrehold af geder, får, grise, gæs og høns. Havebruget omfatter dyrkning til selvforsyning med grønsager, rodfrugter, krydderurter, bær o.m.a. samt en frugtplantage. Den udadvendte virksomhed omfatter foredrag, undervisning og kurser, restauration, selskaber o.m.a. I virksomheden er der udover os selv p.t. beskæftiget 5 personer (kok og bager; gartner; landbrugsmedhjælper; IT-, møller- og havemedarbejder; PR-, butiks- og servicemedarbejder). To stillinger er støttet af en to-årig bevilling 2000-01 fra Den Grønne Jobpulje, Miljøministeriet.

2000- Bestyrelsesmedlem i Landsforeningen Praktisk Økologi (PØ)

2001 næstformand Rådet for bedre Madkvalitet

2002 Semper Ardens Priskomit  for Carlsberg

2002- Suppleant i Det Rådgivende Fødevareudvalg, Familienministeriet, udpeget af Økologisk Landsforening

2004- Medlem af bestyrelsen for Mælkeafgiftsfonden udpeget af Forbrugerrådet, udtr dt i 2006 i protest mod fondens arbejdsform.

Seneste foredrag "ud af huset":

23/9-2000 Landsforeningen Praktisk Økologi:

Om biodiversitet og Fuglebjerggaards praksis

28/9-2000 Den Grønne Guide, Karlebo: Om årstidens korn og frugt.

26/10-2000 Økosamfundet Dyssekilde: Paradiset lige for, om privat frugtavl.

31/10-2000 Nordvestsjællandss Landboforening: Om oldtidskorn

7/1-2001 Soil Association Conference, Cirencester, UK om aktuel forskning

Bf. 1975-1980 m. Hanne Carlsson, f. 14. feb. 1954.



Hanne Carlsson og Camilla Plum m. Ferdinand.

Bf. 1983-1990 m. Anne Mette Jespersen, f. 31. dec. 1955.



Anne Mette Jespersen.

3* 2. maj 1994 m. kogebogsforfatter Camilla Plum, f. 19. sept. 1956.
Camilla har udgivet mange kogebøger, og har medvirket i flere TV-udsendelser.

Camilla har børnene:

A. Carl Plum, f. 14. marts 1989, Tvilling.

B. Niels Plum, f. 14. marts 1989, Tvilling.



Adr.: Hemmingstrupvej 8, 3200 Helsingø.

5 børn,

995 c. Henrik Kølster, f. 5. april 1956,
Gift 11. juni 1983 m. Birthe Sørensen, f. 7. feb. 1955. Æ. opl. 1999.

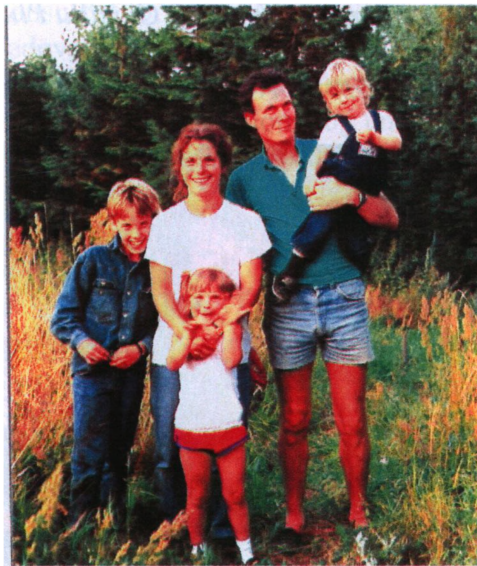

*Birthe, Henrik og børnene. 1990.
Birthes søn Jonathan samt Chastine og Mathias.*



3 søskende, Lisbeth, Per og Henrik.

3 børn,

Barn af Helle Kølster, 665, og Helmut Kleemeyer.

- 997 a. Anne-Birte Kleemeyer, f 13. januar 1954 på Odense Amts og Bys Sygehus i Ansgar Sogn, døbt i Ravnholt Slotskapel i marts 1954.
Cand. mag. i musik og dansk fra Aarhus og Odense Universitet, 1985 i musik og dansk fra Aarhus og Odense Universitet (1985).
Har taget pædagogikum på Sct. Knuds Gymnasium i Odense men har ellers været ansat i det private erhvervsliv. Siden 2001 har jeg arbejdet som selvstændig konsulent i virksomhedskommunikation, f.eks. firmaprofiler, salgsmateriale og hjemmesidepræsentationer m.m.
Gift 27. juni 1981 i Tranekær kirke m. cand. mag. i tysk og fransk fra Aarhus og Odense Universitet (1980). i Tranekær kirke, Langeland Steen Fog Christensen, nu Kleemeyer, f. 19. april 1953 i Haderslev. Steen har siden 1994 været ansat som lektor på VUC i Odense at have været adjunkt på Ribe Katedralskole og Vejen Gymnasium fra hhv. 1980 og 1982.
Adr.: Chr. Winthersvej 14, 5230 Odense M. 66 12 36 67.
Mail: kleemeyer@post.tele.dk.

1 barn,

Barn af Hildegart Leth Nissen, 674, og Kaj Christensen.

- 999 a. Flemming Christensen, f. i Mern.
Døde som halvstor dreng, efter en lungebetændelse.
Var hjerneskadet fra sin fødsel.

Børn af Arne Krag, 676, og 1* m. Ritha Ladefoged.

- 1000 a. Anne Marie Krag, f.
Gift m. Hans Jensen, f.

2 børn,

2* m. Else Balle.

1001 b. Karen Krag, f.
Gift m. Mikael

2 børn,

1002 c. Christian Kragh, f.
Ugift. Ikke børn.

Børn af Alis Zierau, 680, og Mack McCue,



*Alis m. børnene i deres have:
James, Susan og Maren. Påskedag 1951.*

1003 a. James Orr McCue, f. c.1942.



*Jimmy slår deres græs. dette holder han mere af, end at læse.
(Som der står skrevet bag på billedet). Foto af 3. juni 1952.*

1004 b. Maren McCue, f. c. 1944.

1005 c. Susan Elaine McCue, f. 1948.

Børn af Harold Zierau, 681, og Lillie.

1006 a.

1007 b.

Børn af Ruth Hansigne Krag Jørgensen, 691, og Hans Petter Due.

1015 a. Carl Christian Due, f. 19. april 1957 i Oslo, Norge.
Luftkaptajn.



Carl Christian Due, ved sin maskine i USA.

Gift 15. marts 1993 m. Sarah Heggstad, f. i Norge.

E-mail: k.c.due@c2i.net

1 barn,

1016 b. Britt Due, f. ? i Norge.
Plejedatter.

Barn af Knud Erik Krag Jørgensen, 692, og Lisa Mortensen.

1017 a. Susanne Krag Jørgensen, f. 30. sept. 1952 i Nykøbing.

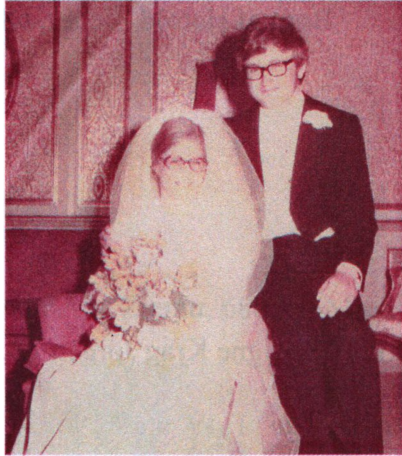

Gift 15. juli 1972 m. Tim Overton, f. 16. april 1949 i England,
2 børn,

Børn af Karl Viggo Krag Jørgensen, 693, og Kirsten Møller.

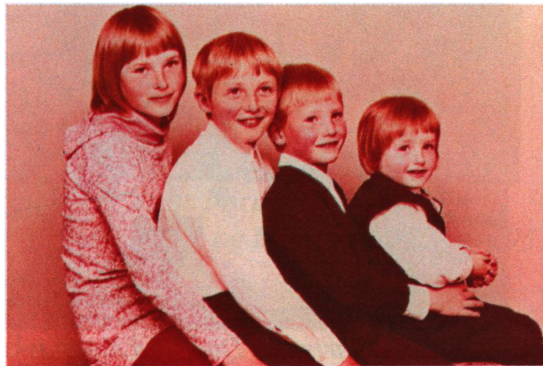

Ulla, Torben, Preben og Martin.

1018 a. Ulla Krag Jørgensen, f. 23. maj 1958 i Nykøbing.
Gift 16. juni 1990 m. Ivan Jensen, f. 25. april 1957.



Ulla og Ivan. 1985.



Camilla, Ulla, Malene og Ivan, 2006.

Adr.: Sundby Allè 9, Sundby, 4800 Nykøbing.

2 børn,

- 1019 b. Torben Krag Jørgensen, f. 1. juli 1961 i Nykøbing.
Tømrermester i Nykøbing.
Adr.: Grønsundsvej 116, 4800 Nykøbing.
Tlf.. 54 85 82 85.

- 1020 c. Preben Krag Jørgensen, f. 28. aug. 1965 i Nykøbing.
Udd. mekaniker, er nu mester i Øster Kippinge.



Preben Krag Jørgensen.

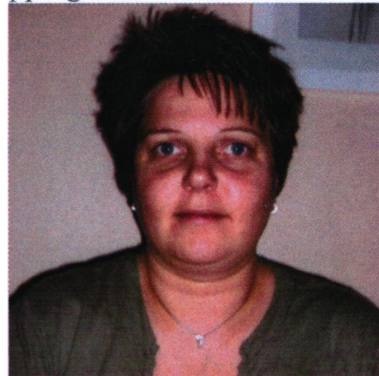

Charlotte Pia Frederiksen.

Bf. m. Charlotte Pia Frederiksen, f. 11. juni 1966.
Adr.: Storstrømsvej 69, Øster Kippinge, 4840 Nørre Alslev.

2 børn,

- 1021 d. Martin Krag Jørgensen, f. 29. aug. 1968 i Nykøbing.
Adr.: Riserupvej 52, Riserup, 4840 Nørre Alslev.
Tlf.: 54 43 60 60.

1 barn,

Børn af Bent Børge Krag Jørgensen, 694, og Annelise Christensen.

- 1022 a. Lars Krag, f. 5. maj 1965 i Nykøbing.
 Gift 10. aug. 2001 m. Jeanette Adlefeldt Christensen, f. 7. maj 1971



Toya, Jeanette, Lars og Frederik.

2 børn,

- 1023 b. Jens Krag Jørgensen, f. 4. feb. 1967 i Sæby.
 Nu Jens Krag.



Gift m. Anne Mette Jeppesen, f. 12. juni 1970.

3 børn,

Børn af Ejler Niels Willy Krag, 695, og Mary Brink Andersen.

- 1024 a. Torben Andreas Krag, f.
 Gift m. Nete

2 børn,

- 1025 b. John Krag, f.
 Gift m. Linda Berrian, f.
 Hun er canadisk statsborger),

Børn af Hother Immanuel Krag, 696, og Ellen Margrethe Simony.

- 1026 a. Niels Jesper,
 Gift m. Lisbeth Nebelong, f.

2 børn,

- 1027 b. Henrik Krag, f.

Børn af Svend Emanuel Krag, 707, og Kirsten Pedersen.

- 1034 a. Hans-Peter Krag, f. 10. feb. 1953 i Rødby.
 Gift m. Mariane, f.
 Adr.: Humlegaardsvej 6, 4970 Rødby.

3 børn,

- 1035 b. Niels Christian Krag, f. 17. feb. 1955 i Rødby.
 Bilforhandler i Rødby.
 Gift m. Jessie,

2 børn,

- 1036 c. Lars-Erik Krag, f. 19. sept. 1959 i Rødby.
 Gift m. Britta Pommer, f. 3. feb. 19__ i
 Adr.: Saksøbingvej 89, Musse,

2 børn,

- 1037 d. Anne-Kirstine Krag, f. 15. nov. 1962 i Rødby.
 Gift m. maskinist Søren Lund, f.
 Adr.: Bjerrenæsvej,

2 børn,

- 1038 e. Kaj-Ole Krag, f. 13. okt. 1965 i Rødby.
 Maskinarbejder.
 Gift m. Karina, f.
 Adr.: Hagelundsvej, Rødbyhavn.

Børn af Elise Krag, 710, og Henry Jeppesen.

1039 a. Jørgen Jeppesen, f. 26. april 1960 i Errindlev.
Gift 25. marts 1989 i Errindlev kirke m. Karina.

2 børn,

1040 b. Karen Jeppesen, f. 10. okt. 1967 i Errindlev.
Bager.
Gift 14. maj 2005 m. Finn Kristensen.

Barn af Gert Krag, 716, og

1041 a. Carsten Krag,

Børn af Lois Anne Kragh, 718, og Carlyle Thomas Weichmann.

1055 a. Craig Thomas Weichmann, f. 11. okt. 1950 i Chicago, Il..
Gift 5. maj 1973 m. Karen Siebenhausen, f. 21. okt. 1952.

4 børn,

1056 b. Karen Sue Weichmann, f. 15. okt. 1952 i Chicago, Il..
Gift 1976 m. Ken White, æ. Opl. 1997.

2 børn,

1057 c. Kent Lyle Weichmann, f. 24. okt. 1953 i Chicago, Il..
Gift 27. aug. 1983 i Birmingham, Mi. m. Mary Sarah Christianson, f. 24. juni 1960 i Crittenden Hospital, Dearborn, Mi.

2 børn,

1058 d. Carol Ann Weichmann, f. 29. nov. 1955 i Chicago, Il..
Død 11. aug. 2006.
Gift 26. maj 1979 m. Robert Bugh, f. 10. juni 1953.

4 børn,

1059 e. Kyle Anders Weichmann, f. 5. dec. 1959.
Gift 2. jan. 1982 m. Thomas Renard, f. 13. jan. 1960.

3 børn,

Børn af Dorothy Kragh, 719, og Edward Wiebe.

1060 a. Christine Anne Wiebe, f. 7. jan. 1952 i USA.
Gift m. Roberto Luis Texidor, f. 20. sept. 1950 i USA.

2 børn,

- 1061 b. Jeffrey Dane Wiebe, f. 20. jan. 1955 i USA.
Blev opkaldt efter sin danske bedstefar.
Gift m. Cynthia Cretcher, f. 19. juni 1956.

2 børn,

- 1062 c. Gail Mae Wiebe, f. 28. juli 1957 i USA.
1* m. n.n. Schaum,
Gift 2* m. Dennis Hustead, f. 24. maj 1953.
Barn af Dennis Hustead i hans 1*: Joch Hustead, f. 10. aug. 1980.

3 børn,

- 1063 d. Michael Arthur Wiebe, f. 26. dec. 1962 i USA.
Gift m. Cindy Heinz, f. 7. juni 1962.

3 børn,

Børn af Erik Rudolf Krag (Rasmussen), 730, og

1064 a.

1065 b.

Børn af n.n. Kragh, 735, og Mary.

1070 a. søn, Kragh, f. i Holbæk?

1071 b. søn, Kragh, f. i Holbæk?

Børn af Erik Rudolf Kragh, 736, og Alice "Lis" Beate Lydia Jørgensen.

1080 a. Grethe Kragh,
Bor i Jylland,

1081 b. Inge Merethe Kragh, f. 13. feb. 1947 i Slagelse.
Udd. korrespondent.
Gift 20. feb. 1971 i Slagelse m. læge Jørgen Tuxen, f. 30. maj 1946 i Skælskør. Søn af (læge Aage Emil Nicolai Tuxen (28/5 1917-?) og læge Esther Johansen (23/3 1916-?)).
Adr.: Hamborgskovvej 13, 4800 Sundby, Nykøbing.

Børn af Frode Kragh, 737, og Danyton n.n.

1082 a. Kirsten Kragh, f.
Gift.

Bor i Nykøbing.

1 søn,

- 1083 b. Eva Kragh, f.
Gift.
Bor på Hasselø.

1 dt.,

Barn af Erik Krag, 738, og Elle Kerry "Lis" Jensen.

- 1084 a. Niels Christian Krag, f. 30. okt. 1957 i Ishøj.
Niels Krag ville oprindeligt være tømrer, men blev svimmel af at kravle blot 4-5 trin op ad en stige, så han måtte han vælge et andet erhverv.
Han valgte at komme i lære i en bank - den daværende Privatbank. Her fik han sin uddannelse, og han blev der i alt ti år. Siden er det blevet til et års tid i Hafnia Forsikring, tre år som salgschef i et stort typehusfirma i Sydsjælland og tre år som salgs- og personalechef i et ejendomsselskab.
For 12 år siden blev han partner med Per Brimer i det EDC-firma, der i dag bærer begges navn: "Brimer og Krag".
I dag tæller firmaet også en tredje jævnbyrdig partner, Lars Eriksen.
Gift 15. aug. 1987 i Herlufsholm kirke, Næstved m. ejendomsadministrator Ulla Grue, f. 15. nov. 1958. Dt. af (Ove Friis Grue og Karen Eli Pedersen).
Adr.: Digtergårds kvarteret, Næstved.
E-mail: krag@stofanet.dk

2 børn,

Barn af Poul Krag, 739, og Ulla Pedersen.

- 1085 a. Lene Krag, f. 10. juni 1961 på Amager, dbt. i Kastrup kirke.
Udd. indenfor kontor og handel.
Ansæt i et firma som sælger flymaskindele, blev ansat 1979, og er stadig i samme firma.
Gift 12. okt. 1985 m. kok Klaus Spang Larsen, f. 30. sept. 1962. Søn af (Kurt Spang Larsen, f. i Fredericia og hustru Ingelise).

2 børn,

Børn af Ole Hansen Kragh, 743, og Anny Petersen.

- 1086 a. Nils Kragh, f. 29. feb. 1956 hjemme på gården i Nørre Alslev, dbt. i Nørre Alslev kirke.
Udd. tømrer. Er nu teknisk udviklingschef ved ægnsteatret "Masken" i Nykøbing.
1 pf. m. Anne Rose Stochholm.
2 pf. og gift juli 2006 m. Helle Bjørn,

Helle har 2 børn fra sit første pf.:
A. Lauritz Bjørn, B. Johanna Bjørn.

2 børn,

- 1087 b. Henrik Kragh, f. 23. jan. 1959 på Nykøbing Sygehus, dbt. i Nørre Alslev kirke.
A. F. Konsulent.
Gift m. pæd. Yvonne, f. 21. okt. 1958.
Familien bor i Nykøbing.

4 børn,

- 1088 c. Per Kragh, f. 17. marts 1963 på Nykøbing Sygehus, dbt. i Nørre Alslev kirke.
Udd. elinstallatør. Selvstændig i konsulentfirmaet TechCare.dk
Gift 25. juni 1994 m. fysioterapeut og journalist Susanne Dencker, f. 21. aug. 1960 i Glyngøre. Dt. af (Svend Erik Dencker og Lisbeth Møller).
Adr.: Johan Skjoldborgs vej 16, 8660 Skanderborg.

3 børn,

Barn af Hanne Hansen Kragh, 744, og Bent Hansen.

- 1089 a. Martin Kragh Hansen, f. 22. april 19__

Børn af Per Hansen Kragh, 745, og Bodil Korsholm.

- 1090 a. Mette Kragh, f.

- 1091 b. Jens Peter Kragh, f.

Børn af Svend Hermann Wonsild Iversen, 753, og Inge Lisbeth "Lis" Fredsted

- 1096 a. Anne Dorthe Iversen, f. 6. feb. 1947 i København.
Udd. lærer og laborantuddannet. Har arbejdet i sin mands lægepraksis og har i 10 år været indvandrerlærer på Køge Sprogcenter.
Gift 6. juli 1974 m. Rolf Dieter Michael, f. 26. april 1944 i Kolberg, Pommern, Tyskland. Søn af (præst Poul Ferdinand Michael og Ruth Margarethe Volkmann).
Adr.: Havnen 4, 4735 Mern. Tlf.: 55 99 79 67.
Litt.: Stamtavle vedr. "Slægten Wonsild"
og "Dansk Lægestat" (1982), bind II, side 1046.

4 børn,

- 1097 b. Helle Greta Iversen, f. 19. april 1949.
Udd. lærer fra Københavns Dag- og Aften Seminarium

Lærer 3 år på Søndre Skole i Holbæk.
 23 år på Høve Friskole.
 1983-84 konstituret skoleleder- lærer.
 1995 - 2002 skoleleder.
 2003-2004 Souschef på Bregninge Bjergsted Skole.
 2004 - lærer igen på Nr. Jernløse Skole.
 Tlf. 59 46 04 54. Mobil 61 74 03 38.
 E-mail: helleiversen@mail.dk
 Adr.: Præstebrovej 30, 4300 Holbæk

1 barn,

Børn af Mogens Kragh Bøgedal, 763, og Vibeke Pedersen.

- 1106 a. Martin Bøgedal, f. 14. marts 1975 på Mallorca.
 Han er forsikringsagent.

Børn af Kirsten Bøgedal, 764, og Allan Knudsen.

- 1107 a. Tulla Veronica Bøgedal Knudsen, f. 9. juni 1971 Karlslunde.
 Er køkkenassistent og sanger.



Tulla Veronica Bøgedal Knudsen.

Gift m. Jacob Bruun, f. 11. feb. 1971.
 Æ. opl..

- 1108 b. Stine Louise Bøgedal Knudsen, f. 7. jan. 1973 i Karlslunde.
 Er udd. ernæringsøkonom og designer.



Stine Louise Bøgedal Knudsen.

Bor i Berlin.

Barn af Mogens Larsen, 771, og n.n.

1110 a. (datter), Larsen, f.

Børn af Erik Laursen, 772, og Lis n.n.

1111 a. n.n. Laursen, f.

1112 b. n.n. Laursen, f.

9. generation:

Børn af Elsebeth Leire, 812, og Erling Jensen.

1134 a. Helle Leire, f. 25. okt. 1972 i Halsted Kloster

1135 b. Line Leire, f. 20. maj 1975 i Halsted Kloster

Barn af Hanne Leire, 813, og Torben Falk Rasmussen.

1136 a. Mette Falk Rasmussen, f. 20. juli 1980 i Bruserup, Væggerløse sogn.

Børn af Kurt Frederik Leire, 814, og Grethe

1137 a. Michael Leire,

1138 b. Henrik Leire, f. i Magleby
Gift m. Sisse Albrechtsen, f. i Vordingborg.

1 barn,

1139 c. Thomas Leire,

Børn af Vagn Ove Leire, 815, og Gerd Marianne Gørsted.

1140 a. Klaus Gørsted Leire, f. 25. jan. 1973 i Esbjerg.
Gift 18. maj 2002 i Jesuskirken i Valby m. Susanne Bjørn Kristensen. Dt. af
(Poul Erik Kristensen og hustru Jytte).

1141 b. Morten Gørsted Leire, f. 19. juli 1974.
Gift m. Maria Kristoffersen, f. 13. feb. 1978.

Børn af Bent Christian Leire, 816, og Birthe Samuelsen.

1142 a. Steen Leire, f. i Næs, Aastrup sogn.

1143 b. Tina Leire, f. i Næs, Aastrup sogn.

1144 c. Brian Leire, f. i Næs, Aastrup sogn.

1145 d. Steffen Leire, f. i Næs, Aastrup sogn.

Børn af Flemming Peder Leire, 817, og n.n.

1146 a. Maria Leire, f. i Veksø.

1147 b. Daniel Gørsted Leire, f. i Stubbekøbing.

Børn af Steen Parl, 818, og Gail Boston.

- 1148 a. Samuel Parl, f. 23. dec. 1987 i Boston, USA.
- 1149 b. Ingrid Parl, f. 23. dec. 1987 i Boston, USA.

Børn af Marianne Parl, 819, og Jørgen Harboe.

- 1150 a. Rasmus Harboe, f. 18. jan. 1974.
- 1151 b. Jonas Harboe, f. 5. maj 1977.
- 1152 c. Charlotte Harboe, f. 20. sept. 1979.

Barn af Michael Parl, 820, og Lis n.n.

- 1153 a. Kristian Parl, f. 19. juli 1985.

Børn af Annelise Schmidt, 822, og Henning Lessel.

- 1156 a. Henrik Lessel, f. 10. marts 1962.
- 1157 b. Tine Lessel, f. 26. juli 1965.
- 1158 c. Sanne Lessel, f. 1. maj 1969.
- 1159 d. Louise Lessel, f. 9. juni 1971.

Børn af Susanne Schmidt, 824, og 1* m. Ole Skov.

- 1160 a. Frederik Teddy Skov, f. 20. marts 19__
- 1161 b. Pernille Schmidt, f. 11. okt. 1964.
- 1162 c. Christian Schmidt, f. 28. aug. 1968.

Børn af Dorte Schmidt, 825, og Jan Grodin.

- 1163 a. Cecilie Grodin, f. 26. juni 1973.
- 1164 b. Sara Camilla Grodin, f. 9. maj 1976.

Barn af Jens Pedersen, 828, og Benta n.n.

- 1165 a. Lise Pedersen, f. 16. maj 1974.

Børn af Jessie Pedersen, 829, og Ole Hansen.

- 1166 a. Jannik Gorm Hansen, f. 2. okt. 1971.
 1167 b. Sanne Gry Hansen, f. 9. sept. 1975.

Børn af Henning Pedersen, 830, og Edith M. Thomsen.

- 1168 a. Ann Sofie Pedersen, f. 16. april 1971.
 1169 b. Hans Christian Pedersen, f. 4. april 1973.

Børn af Niels Bidstrup, 836, og Lis n.n.

- 1160 a. Mia Louise Bidstrup, f. 9. nov. 1974.
 1161 b. Mette Sofie Bidstrup, f. 14. april 1978.

Børn af Vibeke Bidstrup, 837, og Stig Retpen.

- 1162 a. Marie Katrine Retpen, f. 7. maj 1978.
 1163 b. Nikolaj Retpen, f. 11. juni 1982.
 1164 c. Emil Retpen, f. 30. okt. 1984.

Barn af Michael Parl, 838, og Lis n.n.

- 1174 a. Nadja Pamer, f. 12. nov. 1985.

Børn af Ebbe Christensen, 839, og Jette.

- 1175 a. Tina Christensen,
 1176 b. Anne Christensen,
 1177 c. Mette Christensen,
 1178 d. Lene Christensen,

Børn af Palle Christensen, 840, og Anni Jensen.

- 1179 a. Anders Christensen,
 1180 b. Stine Christensen.

Barn af Birgitte Friis Pedersen, 858, og Hans Troels Juul Hansen.

1187 a. datter,

Børn af Hanne Leire Andersson, 859, og John Lorenzen.

1188 a. Ian Lorenzen, f.

1189 b. Naja Lorenzen, f.

Børn af Anne-Marie Leire Andersson, 861, og Per Hansen.

1190 a.

1191 b.

Børn af Jørgen Lind Sværke, 887, og Ida Pedersen.

1192 a. Anne Grethe Sværke, f. 17. jan. 1959.

1193 b. Eva Sværke, f. 28. okt. 1965 i Korea.
Adopteret.

1 barn,

Børn af Bodil Lind Sværke, 888 og Folmer Hansen.

1194 a. Birgitte Sværke Hansen, f. 24. juli 1962 i (sogn?)
Gift 14. juli 1984 m. Steen Sørensen (navneændring til Sværke), f. 19. maj
1958.

3 børn,

1195 b. Solveig Sværke Hansen, f. 23. okt. 1963.

1196 c. Aksel Sværke Hansen, f. 23. marts 1966.
Gift m. Birgitte Larsen, f. 13. dec. 1969.

1 barn,

Børn af Else Nielsen Sværke, 891, og Hardy Lilienquist.

1197 a. Cammy Lilienquist, f. 3. nov. 1950.

1198 b. Per Lilienquist, f. 19. aug. 1953.

1199 c. Søren Lilienquist, f. 16. okt. 1958.

Børn af Gudrun Nielsen Sværke, 892, og Hans Larsen.

- 1200 a. Bente Larsen, f. 18. april 1949 i Orehoved, Nørre Vedby sogn.
 1201 b. Mogens Larsen, f. 10. april 1953 i Orehoved, Nørre Vedby sogn.
 1202 c. Jan Larsen, f. 1. feb. 1961 i Orehoved, Nørre Vedby sogn.

Børn af Ruth Jensen, 893, og Knud Boesen.

- 1203 a. Jytte Boesen, f. 24. april 1950 i Særslev, Horbelev sogn.
 1204 b. Jens E. Boesen, f. 9. marts 1953 i Særslev, Horbelev sogn.
 1205 c. Kirsten Boesen, f. 16. dec. 1955 i Særslev, Horbelev sogn.

Børn af Eli Jensen, 894, og Hans Andersen.

- 1206 a. Ole Andersen, f. marts 1955 i Nørre Vedby.
 Er personalechef i Tele Danmark.
 Gift 21. marts 1981 i Vigerslev kirke, København m. postmester i Vanløse
 Susan Rughave, f. 6. nov. 1960.
 2 børn,
- 1207 b. Birthe Andersen, f. 23. sept. 1956 i Nørre Vedby.
 Udd. indenfor handel og økonomi, er ansat i "Radio Meter".
 Gift 7. aug. 1982 i Nørre Vedby kirke m. ingeniør Per Nielsen, f. 29. nov.
 1954 i Fakse.
 2 børn,
- 1208 c. Helle Andersen, f. 7. okt. 1961 i Nørre Vedby.
 Kontoruddannet, ansat som sekretær på Christiansborg.
 Gift 23. sept. 1989 i Gyldenbjerg kirke m. kontorassistent Renè Poulsen, f. 5.
 maj 1962.

1 barn,

Børn af Edel Nielsen Sværke, 896, og Poul Olav Nielsen.

- 1209 a. Ole Villy Sværke Nielsen, f. 29. sept. 1944 i Kippinge.
 1210 b. Hanne Merethe Sværke Nielsen, f. 9. maj 1949 i Kippinge.
 1211 c. Jens Sværke Nielsen, f. 14. juli 1960 i Kippinge.

Børn af Ella Nielsen Sværke, 897, og Martin Liblein Hansen.

- 1212 a. Torben Sværke, f. 12. juli 1954 på Esbønderup Sygehus.
Cand. merc.
Adr.: Nyelandsvej 5, 2000 Frederiksberg.

1 barn,

- 1213 b. Connie Sværke, f. 13. sept. 1959 i Orehoved, Nørre Vedby sogn.
Cand. ling. merc.
Adr.: Wexstrasse 29, 4. links, 10715 Berlin.

Børn af Jens Egon Sværke, 899, og Karen

- 1214 a. Niels Sværke, f. 1. maj 1952 ved København.

- 1215 b. Lisbeth Sværke, f. 6. aug. 1955 i København.

Børn af Rita Sværke, 901, og Marius Jessen.

- 1216 a. Kirsten Sværke Jessen, f. 4. marts 1953 i Næstved.
Død feb. 2003. Dræbt ved en ulykke på en cykelsti i Næstved.
Udd. sygehjælper.
Bf. m. Jeppe Erik Kleine, f. 21. april 1950. Bf. ophørt.

2 børn,

- 1217 b. Reinhard Sværke-Jessen, f. 28. feb. 1956 i Ørslev ved Vordingborg.
Udd. civiløkonom, HD-R.
Gift 9. okt. 1982 i Haslev kirke m. korrespondent Helle Frederiksen, f. 22. nov. 1959 i Haslev. Dt. af (Børge Frederiksen og hustru Dagny).
Adr.: Terslevvej 18, 4690 Haslev.

2 børn,

- 1218 c. Jørgen Sværke Jessen, f. april 1957 i Ørslev ved Vordingborg.
Udd. kommis.
Bf. m. Connie Hansen.
Gift 4. aug. 1990 på Fakse Raadhus m. Nina Pedersen, f. 3. april 1961 i Fakse. Dt. af (Børge Pedersen og hustru Kirsten).

2 børn,

- 1219 d. Tage Sværke Jessen, f. 30. nov. 1958 på Stevns.
Bf. m. cand. merc. Agnes Veiergang, f. 3. sept. 1967.

3 børn,

1220 e. Marianne Sværke Jessen, f. 5. sept. 1961 på Karrebækstorp.
Udd. sygehjælper.

Børn af Aage Henry Sværke, 902, og Tove Rasmussen.

1221 a. Else Sværke, f. 13. okt. 1962 i Saksøbing.
Sygeplejerske. Ansat på Eskilstrup Plejecenter,
Gift 19. maj 1990 i Majbølle kirke m. John Tormod Henriksen, f. 7. april
1963 i Saksøbing. Søn af (Karl Laurentius Henriksen (f. 3/4 1933) og viet
9/2 1957 i Majbølle kirke m. Lis Jensen Brendstrup (f. 10/4 1934)).
Adr.: Guldborgvej 163, 4863 Guldborg.

2 børn,

1222 b. Niels Sværke, f. 25. marts 1965 i Saksøbing.
IT chef hos Toyota
1* 7. aug. 1993 i Vester Tirsted m. Vibeke Svendsen, f. 13. juli 1966.
Æ. opl. sommeren 1994.
2* 18. april 1998 på Københavns Raadhus m. Eva Fleurin, f. 18. maj 1974.
Dt. af (Luis Fleurine og Isabel Penà, Malai).

2 børn,

1223 c. Charlotte Sværke, f. 8. februar 1973 i Nykøbing.
Biotekniker.
Gift 29. maj 1999 i Herlufsholm kirke, Næstved m. cand. merk. Bo With
Jørgensen, f. 10. sept. 1967 i Næstved. Søn af (Ole Jørgensen og Kirsten
With Mortensen, Næstved).
Adr.: Ellegaardsvej, Fensmark.

2 børn,

Børn af Hartvig Sværke, 905, og Bodil Hansen.

1224 a. Malene Sværke, f. 12. marts 1972 i Nykøbing.
Udd. optiker, og driver en forretning "Brilleland", i Oslo under "Synoptik" i
Danmark.
Gift 13. juli 2002 i Bandholm kirke m. bygningskonstruktør Michael Vinther
Sørensen, f. 2. juni 1969 i Nykøbing. Michael Vinther Sørensen arbejder for
en dansk håndværker i Oslo. Søn af (Leif Vinther Sørensen og hustru Inger,
adr.: Rydsmarken 17, 4930 Maribo).
Adr.: Ostadalsveien 60, 1753 Oslo.

2 børn,

1225 b. Christina Sværke, f. 28. dec. 1974 i Nykøbing.
Læste på Odense Universitet til Cand. Negot (sprog og erhvervsøkonomi), og
blev færdig i 2002.

- 1226 c. Anders Sværke, f. 2. dec. 1977 i Nykøbing.
Arbejder p.t. hjemme hos sine forældre.
Startede 1. sept. 2002 på Dalum Landbrugsskole på agrarøkonomstudiet.

Barn af Anni Sværke, 906, og Carsten Lund.

- 1227 a. Anette Lund, f. 9. marts 1969.
Cand. merc.
Adr.: Valdgaardsvej 5, Valby.

og bf. m. Hans Christian Rasmussen.

- 1228 b. Mikael Sværke Rasmussen, f. 3. dec. 1976.
Bankuddannet.
Adr.: Nobelvägen 147 G, 212 15 Malmö.

Børn af Ellen Sværke, 907, og Niels Christian Johansen.

- 1229 a. Annette Sværke Johansen, f. 19. jan. 1959.
Pædagog.
Bf. m. Olaf Lang. Søn af (Bent Helmer Lang og hustru Tove).
Adr.: Violvej 66, 7620 Lemvig.

1 barn,

- 1230 b. Mogens Sværke Johansen, f. 15. juli 1961.
Cand. merc.
Adr.: Søgade 27, st. mf., 8600 Silkeborg.

- 1231 c. Flemming Sværke Johansen, f. 19. nov. 1964.
Gift 1997 m. Pernille Krøjer, f. 6. april 1970 i Lemvig. Dt. af (Per Gundersen og hustru Birgit).

2 børn,

Børn af Inger Sværke, 908, og Henning Agger.

- 1282 a. Susanne Agger, f. 19. okt. 1970 i Klinkby, Hove sogn, Ringkøbing amt.
Udd. ergoterapeut.
Gift 1. aug. 1998 i Hygum kirke, Lemvig kommune m. Henrik Schøler Nielsen, f. 4. okt. 1966 i Tånnum sogn, Randers kommune.
Adr.: Kirkevej 11, Ravnstrup, 8800 Viborg.

3 børn,

- 1283 b. Mogens Agger, f. 10. april 1972 i Klinkby, Ringkøbing amt.
Informationsmedarbejder i IT-brancen.
Bf. m. Vivi Juhl Kristensen.

- 1284 c. Charlotte Agger, f. 8. aug. 1974 i Klinkby, Hygum sogn, Ringkøbing amt.
Udd. socialrådgiver.
- 1 barn,
- 1285 d. Esper Agger, f. 3. aug. 1975 i Klinkby, Hygum sogn, Ringkøbing amt.
Udd. landmand.
Gift 16. juni 2001 i Nørlem kirke m. Heidi Borg Kristensen, f. 17. feb. 1975 i Nørlem sogn, Lemvig kommune.
Adr.: Ellemosevej 2, Hygum, 7620 Lemvig.
- 1 barn,
- Børn af Niels Christian Sværke, 909, og Anne Lise Overby.
- 1286 a. Henriette Sværke, f. 20. aug. 1969 i Ramme sogn, Ringkøbing amt.
Udd. folkeskolelærer.
Gift 3. juni 1996 m. gdr. Kent Jakobsen.
Adr.: ”Smedshauge”, Engbjerg Thyborønvej 59, 7620 Lemvig.
- 3 børn,
- 1287 b. Uffe Sværke, f. 5. maj 1971 i Ramme sogn, Ringkøbing amt.
Udd. elektriker.
Gift m. Lillian, thybotekniker.
Adr.: Ringkøbingvej 45, 7620 Lemvig.
- 2 børn,
- 1288 c. Kirsten Sværke, f. 6. april 1977 i Ramme sogn, Ringkøbing amt.
Studerer sociologi ved Aalborg Universitet. (år 2000).
- 1289 d. Anders Sværke, f. 25. marts 1979 i Ramme sogn, Ringkøbing amt. TV.
Studerer til ingeniør ved Aalborg Universitet. (år 2000).
- 1290 e. Aksel Sværke, f. 25. marts 1979 i Ramme sogn, Ringkøbing. TV.
Uddannet faglært landmand.
- Børn af Jørgen Sværke, 910, og Ketty Petersen.
- 1291 a. Helle Sværke, f. 11. okt. 1968 i Klarup sogn, Aalborg amt.
Udd. Cand oe`con (told & skat).
Adr.: Vanløse Allè 21, 2720 Vanløse.
- 1292 b. Marlene Sværke, f. 28. nov. 1971 i Klarup sogn, Aalborg amt.
Udd. Cand. Scient. adm. (Københavns Kommune Rådhuspladsen).
Adr.: Dommervænget 20 D, 4000 Roskilde.

Børn af Søren Sværke, 912, og Anne Marie Hansen.

- 1293 a. Betina Sværke, f. 2. juli 1973 i Herning.
- 1294 b. Claus Sværke, f. 29. sept. 1976 i Lemvig.
- 1295 c. Martin Sværke, f. 1. nov. 1979 i Ramme sogn, Ringkøbing amt.

Børn af Else Marie Sværke, 913, og Jens Peter Dam.

- 1296 a. Rasmus Sværke Dam, f. 8. maj 1981 på Fyns Amtssygehus, Odense, dbt. smst., blev fremstillet i Bellinge kirke, Bellinge sogn, Odense kommune. Rasmus S. D. har taget 9. kl.s afgangseksamen på Ådalskolen i Bellinge, som er en Grundtvigs-Kold Friskole. 1997-98 har han taget 10. k. på Balle Fri- og Ungdomsskole. Arbejdede herefter 1 år som arbejdsdreng hos Hans Skjøde Knudsen, hvorefter han kom i lære som tømrer, og forventer at få svendebrev i april 2003. I den periode har han frekventeret Odense Tekniske Skole.
Intr.: Rasmus dyrker gymnastik og nogen boksning.
- 1297 b. Kirstine Sværke Dam, f. 29. jan. 1985 på Fyns Amtssygehus, Odense, dbt. smst. blev så fremstillet i Brændekilde kirke, Brændekilde sogn, Odense kommune. Gik ud af 8. klasse fra Ådalskolen, en Grundtvigs-Kold Friskole. Fra 2000-02 har hun taget 9. og 10. klasse på Ringe Fri- og Efterskole. Hun startede 2002 på Vestfyns Gymnasium i Glamsbjerg, på den matematiske linie.
Intr.: Kirstine dyrker ridning og habkido (som er en koreansk selvforsvars sport) samt gymnastik.

Børn af Svend Erik Nielsen Sværke, 914, og Grethe Lund.

- 1298 a. Birgitte Nielsen Sværke, f. okt. 1951.
- 1299 b. Anne Marie Nielsen Sværke, f. 1952.
- 1300 c. Elsebeth Nielsen Sværke, f. 1953.
- 1301 d. Bent Erik Nielsen Sværke, f. c. 1955.

Barn af Karen Inga Nielsen Sværke, 916, og Knud Hansen.

- 1302 a. Lars Hansen, f. 24. maj 1952 i Væggerløse.

Barn af Poul Verner Nielsen Sværke, 917, og Inge Larsen.

- 1303 a. Pia Sværke, f. 29. sept. 1966 i Nykøbing?

Børn af Hans Jørn Nielsen Sværke, 918, og Tordis Jørgensen.

- 1304 a. Henning Nielsen Sværke, f. 7. juli 1970 i Roskilde.
FDB Seniorplanlægger.
Bf. m. Gitte Haurholm.
Adr.: Krogager 18, Hedehusene.

1 barn,

- 1305 b. Helen Nielsen Sværke, f. 15. sept. 1972 i Roskilde.
Stud. mag.
Gift m. Martin Bergmann Pedersen, f. 19. juli 1971.
Adr.: Kristianslund 62 A, 4000 Roskilde.

1 barn,

Børn af Kurt Sværke, 919, og Jytte Hemmingsen.

- 1306 a. Birgitte Sværke Pedersen, f. 24. marts 1965 i Stubbekøbing.
- 1307 b. Ole Sværke Pedersen, f. 16. sept. 1971 i Stubbekøbing.

Barn af Birgit Reitz, 920,

- 1308 a. Søren Reitz, f. 28. jan. 1958 i Lejre.

Barn af Inge Sværke Hansen, 923, og Gert Kaare.

- 1309 a. Kristine Sværke Kaare, f. 7. juni 1970 på Hasselø, Væggerløse sogn.
Social- og sundhedshjælper.
Bf. m. Anders Pedersen.
Adr.: Hummingen Strandvej 50, 4983 Dannemare.

2 børn,

Børn af Margrethe Hansen, 924, og Niels Bjerrum Jensen.

- 1310 a. Per Bjerrum Jensen, f. 24. okt. 1962 i Herning.
Kontoruddannet. Har siden 1. sept. 2001 arbejdet som Applikations Specialist (underviser superbrugere i brugen af software) for CCI Europe A/S, (www.ccieurope.com) som sælger avisproduktionssoftware i hele verden. Har mange kunder i USA, og har lige fået kunder i Asien, nærmere bestemt Hong Kong (South China Morning Post). (år 2003). (www.scmp.com). Indgået partnerskab den 8. juni 2002 i Aarhus m. markedsøkonom Kalle Bartolin Nielsen, f. 16. maj 1964 i Skive.
Adr.: Frederiks Allè 102, 4. sal, 8000 Aarhus.

1 barn,

- 1311 b. Lars Bjerrum Jensen, f. 22. jan. 1964 i Aarhus.
Elektriker.
Gift 23. juni 1989 i Holstebro m. Sonja Karla Lauridsen, f. Janderup. Dt. af (Henry Lauridsen og hustru Karen).
Adr.: Skjernvej 112a, 7400 Holstebro.
e-mail: lars.bjerrum@mail.tele.dk
- 1 barn,
- 1312 c. Marianne Bjerrum Jensen, f. 7. nov. 1967 i Aarhus.
Overassistent.
Gift 6. maj 1989 i Outrup kirke m. bygningskonstruktør Lars Plauborg Pedersen, f. 18. april 1964 i Varde sogn. Søn af (Kaj Pedersen og hustru Else).
Adr.: Dejrupvej 53, 6855 Outrup.
- 3 børn,
- 1313 d. Rikke Bjerrum Jensen, f. 8. april 1971 i Esbjerg, dbt. 7. maj 1971 i Varde kirke.
Udd. butiksassistent, siden pædagog, udd. fra Gentofte Seminarium.
Gift 9. feb. 2002 på Københavns Raadhus m. cand. merc. jur. Henrik Lund, f. 10. marts 1974 på Rigshospitalet. Søn af (Karsten Lund og hustru Anette Petersen).
Udd.: Strandvejen 155 4. tv., 2900 Hellerup.
- 1 barn,
- Børn af Birthe Sværke Hansen, 925, og Svend Kristensen.
- 1314 a. Morten Sværke Kristensen, f. 22. april 1967 i Køge.
Adr.: Faxegade, København Ø.
- 1315 b. Mie Sværke Kristensen, f. 17. sept. 1972 i Køge.
Adr.: Westend 16, København V.
- Børn af Niels Sværke Hansen, 926, og Hanne Søllingvraa Villumsen.
- 1316 a. Lene Sværke Hansen, f. 9. marts 1978 på Fanø.
Student 1997. Læser p.t. på Farmaceuthøjskolen.
Adr.: Gormsgade 10, 2200 København N.
- 1317 b. Signe Søllingvraa Hansen, f. 8. maj 1985 i København.
Skolegang. 10. klasse 2001-2002, p.t. gymnasieelev.
- Børn af Søren Kølster Pedersen, 985, og Jette Astrup.
- 1330 a. Camilla Astrup, f. 16. feb. 1973.

- 1331 b. Sofie Astrup Kølster, f. 22. juli 1980.
Børn af Ole Kølster (Pedersen), 986, og 1* m. Else Weigelt Nielsen.
- 1332 a. Jesper Kølster, f. 5. dec. 1978.
- 1333 b. Thomas Kølster, f. 20. jan. 1982.
Børn af Niels-Henrik Uhl Nielsen, 987, og Anne Grethe Jacobsen.
- 1334 a. Mikkel Nielsen, f. 15. okt. 1975.
- 1335 b. Kasper Nielsen, f. 12. dec. 1978.
Børn af Carl-Erik Uhl Nielsen, 988, og Mette Sejersdal Christensen.
- 1336 a. Frederik Nielsen, f. 19. april 1974.
Børn af Jens Frederik Uhl Nielsen, 989, og Anne Mette Christiansen.
- 1337 a. Simon Nielsen, f. 17. maj 1976.
- 1338 b. Stine Nielsen, f. 22. aug. 1979.
- 1339 c. Christian Nielsen, f. 13. okt. 1985.
Børn af Hans-Christian Uhl Nielsen, 990, og Marie Alkærsig.
- 1340 a. Tobias Nielsen, f. 30. okt. 1989.
- 1341 b. Philippa Nielsen, f. 2. jan. 1992.
Død 13. marts 1996.
- 1342 c. Leonora Nielsen, f.
Børn af Maria Holm, 991, og 1* m. Jørgen Elkjær.
- 1343 a. Andreas Elkjær, f. 24. sept. 1980 i København.
- 1344 b. Benjamin Frederik Elkjær, f. 21. aug. 1982 i København.
- 1345 c. Cecilie Elkjær, f. 13. marts. 1985 i København.
- 1346 d. Ditlev Johannes Elkjær, f. 25. okt. 1986 i København.

Børn af Lisbeth Kølster, 993, og Flemming Reinvard.

- 1347 a. Sigrid "Sidse" Reinvard, f. 4. juli 1981 i Vigerslev Sogn.
Studerende. Læser psykologi, Aarhus Universitet.



"Sidse".

- 1348 b. Line Reinvard, f. 4. juli 1981 i Vigerslev Sogn.
Bachelor, Erhvervsprog, p.t. studerende, sygeplejerske, København.



Line.

Børn af Per Kølster, 994, og Hanne Carlsson.

- 1349 a. Sune Carlsson Kølster, f. 16. juni 1976 på fødeklinik i Virum.
Har boet i Bagsværd/Lyngby forskellige steder til han var 8 år, på Østerbro
fra sit 8. til 16. år, kort tid på Frederiksberg, derefter Bagsværd igen.
Fra han var 18 var han bosat på Vesterbro.
Desuden har han fra 2003-2005 boet i Nordskov på Nordfyn, tæt ved
Kølstrup, som gav navn til familiens efternavn Kølster.

Er komponist og musiker, og har lige startet et firma op som selvstændig komponist.

Har en hjemmeside ”bedremusik.dk” med en masse musik.

Komponerer både klassisk og rytmisk,

Bofællesskab m. Solbjørg Gielfeldt Petersen, f. 22. april 1976, uddannet på Skolen for Kunst og Håndværk i Kerteminde.



Sune C. Kølster, Ronja og Solbjørg.

1 barn,

1350 b. Esben Kølster, f. 4. okt. 1979.

og m. Anne Mette Jespersen.

1351 c. Sigurd Kølster, f. 6. april 1987.



Sofie, (kæreste med Esben Kølster, 1350) og Sigurd Kølster.

og m. Camilla Plum.

1352 d. Ferdinand Plum Kølster, f. 13. feb. 1994.



Sigurd Kølster, 1351, Ferdinand Plum Kølster, 1352, Niels Plum og Sigrid "Sidse" Reinvard, 1347 .

1353 e. Asta Plum Kølster, f. 25. sept. 1997.



Asta Plum Kølster med Ronja Kølster, nr. 1750.

Børn af Henrik Kølster, 995, og Birthe Sørensen.

1354 a. Jonathan Kølster, f. 19. sept. 1978.

1355 b. Chastine Kølster, f. 28. april 1984 på Gentofte Amtssygehus..
Bf. m. Benjamin.

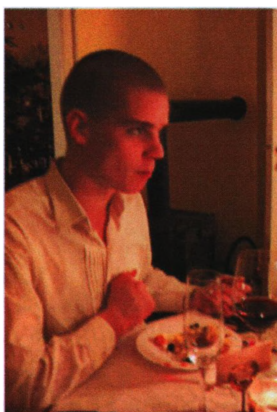

Benjamin.



Chastine med datteren Karla.



*3 generationer Kølster.
Lisbeth, Sidse, Asta, Line, Chastine og Bodil.*

1 barn,

1356 c. Mathias Kølster, f. 12. feb. 1988 på Gentofte Amtssygehus..

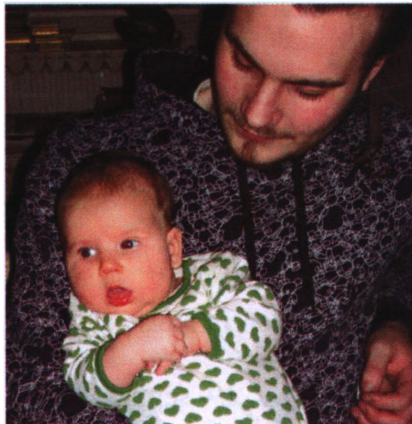

Mathias med Karla.



Carl Plum, (tvillingebror til Niels Plum), og Mathias Kølster.

Barn af Anne-Birte Kleemeyer, 997, og Steen Fog Kleemeyer.

1357 a. Jens-Ulrik Kleemeyer, f. 3. oktober 1986 på Skt. Josefs Hospital i Esbjerg,
døbt i Ribe Domkirke 14. december 1986.

Børn af Anne Marie Krag, 1000, og Hans Jensen.

- 1358 a. Anders Krag Jensen, f.
1359 b. Rikke Krag Jensen, f.

Børn af Karen Krag, 1001, og Mikael

- 1360 a. en datter - navne og data? m.v.
1361 b. en søn, navne og data? m.v.

Barn af Carl Christian Due, 1015, og Sarah Heggstad

- 1365 a. Marius Due, f. 2. okt. 1993 i Oslo, Norge.

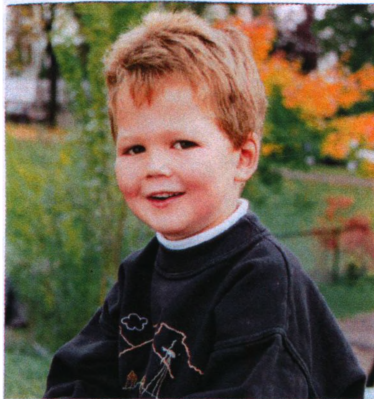

Marius Due.

Børn af Susanne Krag Jørgensen, 1017, og Tim Overton.

- 1366 a. Philippa Overton, f. 18. dec. 1974 i England.
Gift m. Christopher Lamerton, f. 15. jan. 1977 i England.



Christopher og Philippas bryllup i England.

1 barn,

- 1367 b. David Charles Overton, f. 20. april 1978.
Død ung.



David Charles Overton.

Børn af Ulla Krag Jørgensen, 1018, og Ivan Jensen,

- 1368 a. Camilla Krag Jensen, f. 26. sept. 1985 på Nykøbing Sygehus.



Camilla og Malene, 2005.

- 1369 b. Malene Krag Jensen, f. 21. april 1992 på Nykøbing Sygehus.

Børn af Preben Krag Jørgensen, 1020, og Charlotte Pia Frederiksen.

1370 a. Helene Krag Jørgensen, f. 26. aug. 1996 i Nykøbing.



Helene Krag Jørgensen.

1371 b. Nikolaj Krag Jørgensen, f. 17. okt. 1998 i Nykøbing.



Nikolaj Krag Jørgensen.

Barn af Martin Krag Jørgensen, 1021, og n.n. Jensen.

1372 a. Cecilie Krag Jensen, f. 20. juli 1999.

Børn af Lars Krag Jørgensen, 1022, og Jeanette Adlefeldt.

1383 a. Toya Ahlefeldt Krag, f. 23. okt. 1992 i Aalborg



Toya Ahlefeldt Krag.

- 1384 b. Frederik Ahlefeldt Krag, f. 6. feb. 1997 i Sæby.

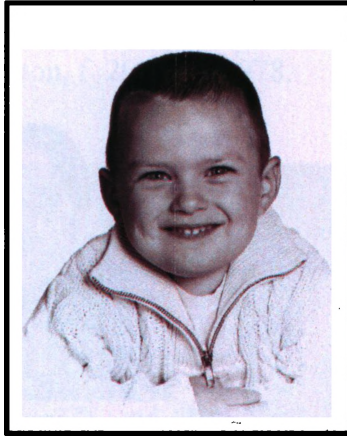

Frederik Ahlefeldt Krag.

Børn af Jens Krag, 1023, og Anne Mette Jeppesen.

- 1385 a. Caroline Krag, f. 26. aug.
 1386 b. Emma Krag, f. 27. nov. 2001.
 1387 c. Laura Krag, f

Børn af Torben Andreas Krag, 1024, og Nete.

- 1388 a. Charlotte Krag, f.
 Gift m. Søren
 3 børn,

- 1389 b. Annette Krag, f.
 1 barn,

Børn af Niels Jesper Krag, 1026, og Lisbeth Nebelong.

- 1390 a. Jacob Krag, f.
 1391 b. Mikkel Krag, f.

Børn af Hans-Peter Krag, 1034, og Mariane

- 1392 a. Ann Sophie Krag, f.
 1393 b. Lykke Dorthea Krag, f.

1394 c. Jacob Thomas Krag, f.

Børn af Niels-Christian Krag, 1035, og Jessie

1395 a. Mette Louise Krag, f.

1396 b. Caroline Mia Krag, f.

Børn af Lars-Erik Krag, 1036, og Britta Pommer.

1397 a. Jesper Krag, f. 16. marts

1398 b. Casper Krag, f. 11. marts

Børn af Anne-Kirstine Krag, 1037, og Søren Lund.

1399 a. Anna Christiane Lund, f. 14 maj 19__

1400 b. Rasmus Frederik Lund, f. 14 maj 19__

Børn af Jørgen Jeppesen, 1039, og Karina n.n.

1401 a.

1402 b.

Børn af Craig Thomas Weichmann, 1055, og Karen Siebenhausen,

1408 a. Joella Weichmann, f. 29. dec. 1976.

Gift 21. dec. 2002 i Memphis, TN m. David Beisner, f.

1409 b. Karena Jordan Weichmann, f. 21. okt. 1978.

1410 c. Kristianna Joy Weichmann, f. 5. sept. 1980.

Gift 19. juli 2003 i Dallas, Texas m. Michael Breed, f.

1411 d. Craig Trevor Weichmann, f. 18. marts 1983.

Børn af Karen Sue Weichmann, 1056, og Ken White.

1412 a. David Hunter White, f. 14. feb. 1981.

Gift 2004 m. Emily Wallace, f.

1413 b. Christina White, f. 19. jan. 1983.

Gift 27. maj 2006 m. Ryan Thompson, f.

Børn af Kent Lyle Weichmann, 1057, og Mary Sarah Christianson,

- 1414 a. Andrew Christianson Weichmann, f. 5. nov. 1989 på UM Hospital, Ann Arbor, Mi.
- 1415 b. Emma Christianson Weichmann, f. 24. jan. 1994 på St. Joseph Mercy Hospital, Ann Arbor, Mic.

Børn af Carol Ann Weichmann, 1058, og Robert Bugh,

- 1416 a. Shannon Kathleen Bugh, f. 7. marts 1982.
- 1417 b. Kyle Nicole Bugh, f. 25. okt. 1983.
- 1418 c. Alissa Ann Bugh, f. 24. sept. 1985.
- 1419 d. Ryan Robert Bugh, f. 3. juli 1994.

Børn af Kyle Anders Weichmann, 1059, og Thomas Renard.

- 1420 a. Christopher Thomas Renard, f. 28. maj 1989.
- 1421 b. Stephen Daniel Renard, f. 30. nov. 1991.
- 1422 c. Benjamin Anders Renard, f. 5. nov. 1993.

Børn af Christine Anne Wiebe, 1060, og Roberto Luis Texidor.

- 1423 a. Matthew Texidor, f. 30. april 1974.
Gift m. Karin Perdue, f. 25. april 1977

1 barn,

- 1424 b. Daniel Texidor, f. 22. juni 1977 i USA.

Børn af Jeffrey Dane Wiebe, 1061, og Cynthia Cretcher.

- 1425 a. Kelly Ann Marie Wiebe, f. 16. okt. 1982 i USA.
- 1426 b. Casey Lynn Wiebe, f. 19. sept. 1986 i USA.

Børn af Gail Mae Wiebe, 1062, og 1* m. n.n. Schaum,

- 1427 a. Timothy "Tim" Schaum, f. 26. okt. 1978.
Gift m. Robin Bristow Schaum, f. 17. aug. 1979.

1 barn,

- 1428 b. Christopher Schaum, f. 23. juni 1978.
Og 2* m. Dennis Hustead, f. 24. maj 1953.
- 1429 c. Caitlin Hustead, f. 14. jan. 1992.
Børn af Michael Arthur Wiebe, 1063, og Cindy Heinz.
- 1430 a. Alicia Ann Wiebe, f. 7. juli 1988.
- 1431 b. Lindsay Rae Wiebe, f. 21. maj 1991,
- 1432 c. Nicole Wiebe, f. 16. juli 1995,
Barn af Kirsten Kragh, 1082, og
- 1434 a. 1 søn, navn?
Barn af Eva Kragh, 1083, og
- 1435 a. 1 dt., navn og data?
Børn af Niels Christian Krag, 1084, og Ulla Grue.
- 1436 a. Mads Krag Grue, f. 12. feb. 1989.
- 1437 b. Nicolai Krag Grue, f. 4. juni 1991.
Børn af Lene Krag, 1085, og Klaus Spang Larsen.
- 1438 a. Camilla Spang Larsen, f. 30. juli 1985 i København.
Under udd. til pædagog.
Bf. m. Kim Eskildsen, f. 23. dec. 1978. P. opl.
Bf. m. Kim, han er ejendomsfunktionær.
1 søn,
- 1439 b. Nicolai Spang Larsen, f. 19. april 1989 i København.
Er i lære som elektriker.
Børn af Nils Kragh, 1086, og Anne Rose Stochholm.
- 1440 a. Tue Kragh, f. 11. sept. 1986 i Nykøbing.
Er p.t. i lære som elektriker,
- 1441 b. Kathrine Kragh, f. 7. aug. 1990 i Nykøbing,
Har gået på Rudolf Steinerskolen i Vordingborg.

Børn af Henrik Kragh, 1087, og Yvonne.

- 1442 a. Bjarke Kragh, f. 25. juli 1985 på Nykøbing Sygehus.
Er under udd. til skibsmekaniker, forventer at være færdigudd. 2007, sejler p.t. med på et skib af rederiet Mærsk.
- 1443 b. Aske Kragh, f.30. okt. 1987 på Nykøbing Sygehus.
Er i frisørlære på en salon i Stubbekøbing.
- 1444 c. Lærke Kragh, f. 25. nov. 1988 på Nykøbing Sygehus.
Er i lære som maler i et firma i Nykøbing.
- 1445 d. Lauge Kragh, f. 23. maj 1999 på Nykøbing Sygehus.
Skoleelev.

Børn af Per Kragh, 1088, og Susanne Dencker.



*Ditte, Albert og Jeppe.
Sommeren 2005.*

- 1446 a. Ditte Dencker Kragh, f. 12. okt. 1993 på Fødselsstiftelsen i Aarhus.
Dette smukke, gamle og sagnomspundne fødested, hvor magnolietræerne blomstrede hvert forår og gav lindring til de fødende.
Dbt. 25. juni 1994 i Sct. Marcus kirke i Århus.
- 1447 b. Jeppe Dencker Kragh, f. 24. aug. 1995 på Hobro Sygehus.
Han blev født sommeren 1995, hvor en sval brise kølede den værste hedeølge i mands minde.
Dbt. 3. dec. 1995 i Foldby Kirke.
- 1448 c. Albert Dencker Kragh, f. 13. sept. 2002 hjemme på Johan Skjoldborgs Vej 16, i Skanderborg.
Født på den smukke sensommerdag med sine søskende omkring sig.
Dbt. 17. april 2003 i Skannerup Kirke i Skanderborg.

Børn af Anne Dorthe Iversen, 1096, og Rolf Dieter Michael.

- 1449 a. Christian Gregers Michael, f. 11. april 1975 på Stege Sygehus..
Læser til diplomingeniør.
Bor i København.
- 1450 b. Tanja Katrine Michael, f. 30. dec. 1976 på Næstved Sygehus.
Under udd. til pædagog.
Bor i København.
- 1451 c. Natasja Eva Michael, f. 10. juni 1980 på Næstved Sygehus.
Lærer.
Bor i København.
- 1452 d. Hannah Lea Michael, f. 2. jan. 1984 på Næstved Sygehus.
Sygeplejestuderende.
Bor i København.

Barn af Helle Greta Iversen, 1097, og

- 1454 a. Thilde Marie Iversen, f. 25. jan. 1991.

10. generation:

Barn af Henrik Leire, 1138, og Sisse Albrechtsen.

1690 a. August Leire, f.

Barn af Eva Sværke, 1193,

1691 a. Mickey Sværke, f. 16. juni 1989.

Børn af Birgitte Sværke (Hansen), 1194, og Steen Sværke.

1692 a. Jakob Sværke, f. 3. maj 1986.

1693 b. Anne Dorthe Sværke, f. 21. marts 1989.

1694 c. Hannah Sværke, f. 30. okt. 1990.

Barn af Aksel Sværke Hansen, 1196, og Birgitte Larsen.

1695 a. Victor Sværke, f. 7. maj 1997.

Børn af Ole Andersen, 1206, og Susan Rughave.

1696 a. Michael Andersen, f. 11. jan. 1981 i København.

1697 b. Michelle Andersen, f. 12. sept. 1987 i København.

Barn af Birthe Andersen, 1207, og Per Nielsen.

1698 a. Kirstine Louise Sværke Nielsen, f. 29. sept. 1983 i København.

Barn af Helle Andersen, 1208, og Renè Poulsen.

1699 a. Nikolai Poulsen, f. 4. sept. 1989 i København.

Barn af Torben Sværke, 1212,

1700 a. Christopher Ørskov Sværke, f. 7. jan. 1988.

Børn af Kirsten Sværke Jessen, 1216, og Jeppe Erik Kleine.

1701 a. Frederikke Sværke Jessen, f. 6. marts 1975 på Rigshospitalet.
Bf. m. ?

1 barn,

1702 b. Rasmus Sværke Jessen, f. 30. marts 1983 på Glostrup Hospital.

Konfirmeret 1998.

Børn af Reinhard Sværke-Jessen, 1217, og Helle Frederiksen.

- 1703 a. Lennert Sværke-Jessen, f. 19. dec. 1984 på Ringsted Sygehus.
Konfirmeret 1998.
- 1704 b. Tenna Sværke-Jessen, f. 31. okt. 1986 på Ringsted Sygehus.
Børn af Jørgen Sværke Jessen, 1218, og Connie Hansen.
- 1705 a. Camilla Sværke Jessen, f. 19. nov. 1982 på Næstved Sygehus.
og Nina Pedersen.
- 1706 b. Joachim Sværke Jessen, f. 17. marts 1993 på Næstved Sygehus.
Børn af Tage Sværke Jessen, 1219, og Agnes Veiergang.
- 1707 a. Ariane Sværke Jessen, f. 10. nov. 1989.
- 1708 b. Tia Sværke Jessen, f. 28. april 1995.
- 1709 c. Hannibal Sværke Jessen, f. 13. marts 1997.
Børn af Else Sværke, 1221, og John Tormod Henriksen.
- 1710 a. Morten Sværke Henriksen, f. 24. aug. 1991 på Nykøbing Sygehus, dbt. 20. okt. i Majbølle kirke.
Skolegang på Guldborgland Skole, nu i Saksøbing Skole.
Konfirmeret 22. april 2005 (St. bededag) i Majbølle kirke.
- 1711 b. Michael Sværke Henriksen, f. 1. sept. 1993 på Nykøbing Sygehus, dbt. 14. nov. i Majbølle kirke.
Skolegang på Guldborgland Skole.
Konfirmeret 4. maj 2007 i Majbølle kirke.
Børn af Niels Sværke, 1222, og 2* m. Eva Fleurin.
- 1712 a. Stine Fleurin Sværke, f. 20. nov. 1998 på Rigshospitalet, København.
- 1713 b. Mille Fleurin Sværke, f. 2. nov. 2001 på Rigshospitalet, København.
Barn af Charlotte Sværke, 1223, og Bo With Jørgensen.
- 1714 a. Maria Jørgensen, f. 29. dec. 2000 på Næstved Sygehus, dbt. 12. april i Herlufsholm kirke.
Gik i vuggestue på ”Statens Seruminstituts Vuggestue”.

Fra april 2004, gik hun i børnehave i Fensmark.

- 1715 b. Camilla Jørgensen, f. 24. nov. 2003 på Næstved Sygehus, dbt. 21. marts 2004 i Herlufsholm kirke.
Er i dagpleje i Fensmark. (feb. 2005).

Barn af Malene Sværke, 1224, og Michael Vinther Sværke.

- 1716 a. Nora Vinther Sværke, f. 11. april 2003 i Røa Oslo, dbt. 10. aug. 2003 i Bandholm kirke.

- 1717 b. n.n. Sværke, f. 2005.

Barn af Annette Sværke Johansen, 1229, og Olav Lang.

- 1720 a. Pernille Sværke Lang Johansen, f. 22. okt. 1987.

Børn af Flemming Sværke Johansen, 1231, og Pernille Krøjer.

- 1722 a. Johanne Krøjer Johansen, f. 19. aug. 1998 i Odense.

- 1723 b. Mathilde Krøjer Johansen, f. 6. juni 2001

Børn af Susanne Agger, 1282, og Henrik Schøler Nielsen.

- 1724 a. Rasmus Schøler Agger, f. 26. marts 1999 i Viborg Domsogn, Viborg kommune.

- 1725 b. Julie Schøler Agger, f. 29. sept. 2000.
Død 25. dec. 2000 i Ravnstrup sogn, Viborg kommune.

- 1726 c. Gustav Schøler Agger, f. 22. marts 2002 i Ravnstrup sogn, Viborg kommune.

Barn af Charlotte Agger, 1284, og Claus Jespersen.

- 1727 a. Asger Tommerup Agger, f. 23. juli 1999 i Hygum sogn, Lemvig kommune.

Barn af Esper Agger, 1285, og Heidi Borg Kristensen.

- 1728 a. Mads-Emil Borg Agger, f. 7. juli 2002 i Skejby sogn, Aarhus kommune.

Børn af Henriette Sværke, 1186, og Kent Jakobsen.

- 1729 a. Daniel Sværke Jakobsen, f. 21. sept. 1996.

- 1730 b. Frederik Sværke Jakobsen, f. 2. jan. 1999.

- 1731 c. Nanna Sværke Jakobsen, f. 27. jan. 2002.

Børn af Uffe Sværke, 1287, og Lillian.

1732 a. Jeppe Sværke, f. 18. nov. 1995.

1733 b. Signe Sværke, f. 26. maj 1999.

Barn af Henning Nielsen Sværke, 1304, og Gitte Hauerholm.

1734 a. Isabella Sværke Hauerholm, f. 4. maj 1996.

Barn af Helen Nielsen Sværke, 1305, og Martin Bergmann Pedersen.

1735 a. Andreas Bergmann Pedersen, f. 21. juli 2000.

Børn af Kristine Sværke Kaare, 1309, og Anders Pedersen.

1736 a. Noah Sværke Pedersen, f. 18. juli 1999.

1737 b. Sarah Sværke Pedersen, f. 6. jan. 2001.

Barn af Per Bjerrum Jensen, 1310,

1743 a. Line Bjerrum Jensen, f. 25. jan. 1987 i Holstebro.
Skolegang på Rolf Krakes Skole, Holstebro, bh.- 7. kl. 1993-2001, derefter
på Sønderlandsskolen, Holstebro, 8. kl. 2001-2002, på Skovlund Efterskole,
Skovlind, 9. kl. 2002-2003.
Konfirmeret 11. maj 2001 i Holstebro.

Barn af Lars Bjerrum Jensen, 1311, og Sonja Lauridsen.

1744 a. Niklas Bjerrum Jensen, f. 8. jan. 1990 i Holstebro.
Skolegang i Sønderlandsskolen i Holstebro.

Børn af Marianne Bjerrum Jensen, 1312, og Lars Plauborg Pedersen.

1745 a. Ditte Plauborg Pedersen, f. 7. nov. 1988, dbt. 13. nov. 1988 i Outrup sogn.
Skolegang på Outrup og Nr. Nebel skole.
Konfirmeret 26. april 2002 i Outrup kirke.

1746 b. Simon Plauborg Pedersen, f. 29. marts 1991, dbt. 2. juni 1991 i Outrup sogn.
Skolegang på Outrup skole.

1747 c. Stine Plauborg Pedersen, f. 24. juni 1994, dbt. 21. aug. 1994 i Outrup sogn.
Skolegang på Outrup skole.

Barn af Rikke Bjerrum Jensen, 1313, og Henrik Lund.

1748 a. Laura Sværke Lund, f. 4. marts 2002 på Hvidovre Hospital, dbt. 1. sept. 2002 i Hellerup kirke.

Barn af Sune Kølster, 1349, og Solbjørg Gielfeldt Petersen .

1750 a. Ronja Fria Gielfeldt-Kølster, f. 19. august, 2005.

Barn af Chastine Kølster, 1355, og Benjamin.

1755 a. Karla Kølster, f. 27. sept. 2006.

Barn af Philippa Overton, 1366, og Christopher Lamerton.

1756 a. Jacob Christopher Lamerton, f. 21. aug. 2007 i England.

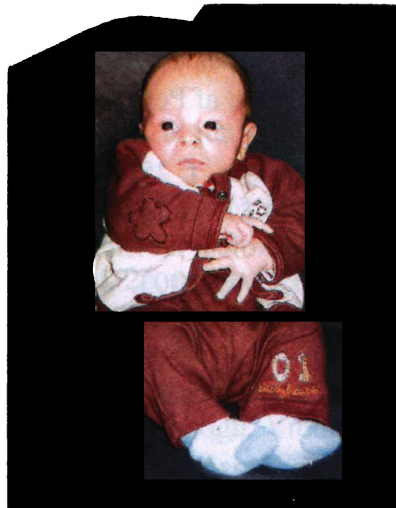

Jacob Christopher Lamerton.

Børn af Charlotte Krag, 1388, og Søren

1757 a.

1758 b.

1759 c.

Barn af Annette Krag, 1389, og

1760 a.

Barn af Matthew Texidor, 1403, og Karin Perdue.

1770 a. Elise Bethany Texidor, f. 4. maj 2002 i USA.

Barn af Timothy ”Tim” Schaum, 1407, og Robin Bristow Schaum.

1771 a. Cora Jean Schaum, f. 17. okt. 2005.

Barn af Camilla Spang Larsen, 1418, og Kim Eskildsen.

1772 a. Lucas Spang Eskildsen f. 5. okt. 2005.

oooOooo

2007.
Ketty Lykke Jensen,
4863 Eskilstrup.

ketty.lykke@jensen.mail.dk

Navneregister:

Navne med *kursiv* er af slægten.

- Agger, Asger Tommerup (1999-), 1727
 Agger, Charlotte (1974-), 1284
 Agger, Esper (1975-), 1285
 Agger, Gustav Schøler (2002-), 1726
 Agger, Henning (1939-), 908
 Agger, Jens (-1939-), 908
 Agger, Julie Schøler (2000), 1725
 Agger, Mads-Emil Borg (2002-), 1728
 Agger, Mogens (1972-), 1283
 Agger, Rasmus Schøler (1999-), 1724
 Agger, Susanne (1970-), 1282
 Agger, Valborg (-1939-), 908
 Albrechtsen, Sisse, 1138
 Alkærsig, Marie (1962-), 990
 Ammitzbøll, Conradine Christiansdatter (1809-1842-?), 116
 Andersdatter, Maren (1828-1886), 209
 Andersen, Albert (-1909-), 420
 Andersen, Anders Peder (1883-1916-), 311
 Andersen, Birthe (1956-), 1207
 Andersen, Bodil Kragh (c. 1941-), 752
 Andersen, Elver Willy Kragh (1934-), 751
 Andersen, Elvor Villy Andersen (1907-?), 420
 Andersen, Hans (1924-), 894
 Andersen, Helle (1961-), 1208
 Andersen, Henrik (-1924-), 894
 Andersen, Maren Helene (1887-?), 313
 Andersen, Marie Christine (1884-?), 312
 Andersen, Mary Brink (-1930-), 695
 Andersen, Michael (1981-), 1696
 Andersen, Michelle (1987-), 1697
 Andersen, Ole (1955-), 1206
 Andersson, Anne-Marie Leire (?-2005), 861
 Andersson, Børge (1918-1989), 627
 Andersson, Hanne Leire (1946-), 859
 Andersson, Lone Leire, 860
 Astrup, Camilla (1973-), 1330
 Astrup, Jette (1951-), 985

 Balle, Else 676
 Bay, Laura (-1949-), 913

 Beisner, David (-1980-), 1408
 Belling, Karen Kirstine (-1895-), 316
 Berrian, Linda, 1025
 Bidstrup, Lis, (g.), 1942-), 836
 Bidstrup, Mette Sofie (1978-), 1161
 Bidstrup, Mia Louise (1974-), 1160
 Bidstrup, n.n., 619
 Bidstrup, Niels (1950-), 836
 Bidstrup, Vibeke (1953-), 837
 Bjerrum, Lars (1962-), 1311
 Bjerrum, Marianne (1967-), 1312
 Bjerrum, Niels (1937-), 924
 Bjerrum, Per (1962-), 1310
 Bjerrum, Rikke (1971-), 1313
 Bjørn, Helle (-1980-), 1086
 Bjørn, Johanna, 1086
 Bjørn, Lauritz, 1086
 Boesen, Jens E. (1953-), 1204
 Boesen, Jytte (1950-), 1203
 Boesen, Kirsten (1955-), 1205
 Boesen, Knud (1923-), 893
 Boesen, Peder Pedersen (-1836-), 113
 Borgstrøm, Louise Marie (-1896-), 415
 Boston, Gail (1950-), 818
 Breed, Michael (-1985-), 1410
 Brendstrup, Lis Jensen (1934-), 1221
 Bruun, Jacob 1107
 Bruun, Karen Katrine Hansine (1882-?), 417
 Buch, Kirsten Cecilie Rasmine Rasmussen (-1918-), 601
 Bugh, Alissa Ann (1985-), 1418
 Bugh, Kyle Nicole (1983-), 1417
 Bugh, Robert (1953-), 1058
 Bugh, Ryan Robert (1994-), 1419
 Bugh, Shannon Kathleen (1982-), 1416
 Bøgedal, Alfred Emil Larsen (1902-1966), 425
 Bøgedal, Kirsten, (1939-), 764
 Bøgedal, Martin (1975-), 1106
 Bøgedal, Mogens Kragh (1930-2006), 763
 Bøgedal, Vilhelm Christian Larsen (død c. 1918), 425
 Bøger, Ole, 773

- Børger, Hans 433
- Carlsson, Hanne (1954-), 994
Christensen, Anders 1179
Christensen, Anne 1176
 Christensen, Annelise (1937-), 694
Christensen, Astrid (1924-), 624
Christensen, Ebbe, 839
 Christensen, Else (g.), 621
Christensen, Erland (1917-1980), 621
 Christensen, Flemming, 999
 Christensen, Hans Jørgen (1845-?), 200
Christensen, Ingrid (1918-?), 622
 Christensen, Jacobine (-1879-), 239
 Christensen, Jeanette Adlefeldt (1971-), 1022
 Christensen, Jette, 839
 Christensen, Kaj, 674
Christensen, Lene, 1178
Christensen, Mette 1177
 Christensen, Mette Sejersdal (1947-), 988
Christensen, Palle, 840
 Christensen, Peder Marius Pedersen (1891-1953), 318
Christensen, Poul Werner (1927-), 625
 Christensen, Steen Fog (1953-), 997
Christensen, Stine 1180
Christensen, Tina 1175
Christensen, Vagn "Leire" (1922-), 623
Christiansdatter, Bodil Catharina (1780-?), 50
Christiansdatter, Karen (1795-?), 60
Christiansen, Anna Elisabeth (1784-?), 53
 Christiansen, Anne Mette (1955.), 989
 Christiansen, Benny (1946-), 653
Christiansen, Bodil Kirstine (1855-?), 182
 Christiansen, Carl (-1869-), 256
 Christiansen, Elise (1869-?), 256
Christiansen, Hans (1784-?), 52
Christiansen, Jens (1779), 49
Christiansen, Jørgen (1847-?), 180
Christiansen, Mark Kragh (1973-), 934
Christiansen, Ole (1788-?), 55
Christiansen, Peder (1790), 56
Christiansen, Søren (1786-?), 54
Christiansen, Søren (1855-?), 181
Christiansen, Wicky Kragh (1979-), 935
 Christianson, Mary Sarah (1960-), 1057
 Christoffersen, Agnes Kirstine (1895-?), 411
 Christoffersen, Anna Henriette (1879-1944), 275
 Christoffersen, Carl Peder (-1895-), 411
 Christoffersen, Hans (-1879-1944), 275
 Cretcher, Cynthia (1956-), 1061
 Dam, Jens Peder (1949-), 913
Dam, Kirstine Sværke (1985-), 1297
 Dam, Kristen (-1949-), 913
Dam, Rasmus Sværke (1981-), 1296
 Dencker, Susanne (1960-), 1088
 Dencker, Svend Erik (-1960-), 1088
 Due, Britt 1016
Due, Carl Christian (1957-), 1015
 Due, Caroline Elise (1864-1945), 401
 Due, Hans Peder (-1864-), 401
 Due, Hans-Petter (1925-), 691
Due, Marius (1993-), 1365
Elkjær, Andreas (1980-), 1343
Elkjær, Benjamin Frederik (1982-), 1344
Elkjær, Cecilie (1985-), 1345
Elkjær, Ditlev Johannes (1986-), 1346
 Elkjær, Jørgen (1952-), 991
 Eriksen, Anker Jørgen (-1896-), 415
 Eriksen, Svend Harald (1896-?), 415
 Eskildsen, Kim (1978-), 1438
Eskildsen, Lucas Spang (2005-), 1772
 Fabricius, Jens Andersen (-1887-), 399
 Fabricius, Marie Sofie Kirstine (1887-?), 399
 Flindt, Edle Jacobine Elisabeth (-1868-), 754
 Florentsen, Hans (-1857-), 117
 Florine, Eva (1974-), 1222
 Fog, Wilhelmine Bolette Henriette (-1843-), 118
 Frederiksen, Børge (-1959-), 1217
 Frederiksen, Dagny (g.) (-1959-), 1217
 Frederiksen, Helle (1959-), 1217
 Fredsted, Elsebeth (g.), (-1921-), 753
 Fredsted, Inge Lisbeth "Lis" (1921-), 753
 Fredsted, Valdemar (-1921-), 753

- Friis Pedersen, Holger (1917-1996), 626
 Friis, Ane (1898-?), 400
 Friis, Ane Helene Knudsen (1891-1967), 626
- Gielfeldt-Kølster, Ronja Fria (2005-), 1750*
- Gregersen, Gustav (-1910-), 407
 Greslau, Gustav (-1910-), 407
Grodin, Cecilie (1973-), 1163
 Grodin, Jan (1936-), 825
Grodin, Sara Camilla (1976-), 1164
Grue, Mads Krag (1989-), 1436
Grue, Nicolai Krag (1991-), 1437
 Grue, Ove Friis (-1958-), 1084
 Grue, Ulla (1958-), 1084
 Gundersen, Birgit (g.), (-1970-), 1231
 Gundersen, Per (-1970-), 1231
 Gørsted, Gerd Marianne (1949-), 815
 Götterup, Jens Peder Pedersen (-1829-), 129
- Hansdatter, Ane (-1857-), 117
 Hansdatter, Anna (-1906-), 332
 Hansdatter, Bodil Marie (1849-1932), 317
 Hansdatter, Bodild (?-1753), 1
 Hansdatter, Johanne (-1836-), 113
Hansdatter, Karen (1788-?), 48
 Hansdatter, Karen (-1830-), 114
 Hansdatter, Kirsten (1808-1860), 58
 Hansdatter, Kirsten (-1830-), 115
 Hansdatter, Maren (-1816-), 51
 Hansdatter, Margrethe (-1844-), 207
 Hansdatter, Margrethe (-1847-), 221
Hansdatter, Marie (c.1785-c. 1789), 47
 Hansdatter, Stine (-1808-), 58
Hansen, Aksel Sværke (1966-), 1196
 Hansen, Anders (-1896-), 645
 Hansen, Ane Katrine (-1872-), 238
 Hansen, Ane Kirstine Sofie (-1901-), 632
 Hansen, Ane, (-1881-), 277
 Hansen, Anne Marie (1948-), 912
 Hansen, Bent, (-1935-), 744
Hansen, Birgitte Sværke (1962-), 1194
 Hansen, Birthe Marie (-1864-), 270
Hansen, Birthe Sværke (1946-), 925
 Hansen, Bodil (1944-), 905
Hansen, Bodil Kirstine (1845-?), 207
Hansen, Christian Ludvig Emil (1868-?), 266
 Hansen, Connie (-1980-), 1218
 Hansen, Elise (-1845-), 200
 Hansen, Ellen Frederikke (1901-1975), 632
 Hansen, Else Hansine Katrine (-1928-), 690
 Hansen, Else Margrethe (1928-1995), 690
 Hansen, Folmer, (1930-), 888.
 Hansen, Frederik Ludvig (1852-?), 223
 Hansen, Hans (1816-?), 109
 Hansen, Hans Christian (-1901-), 632
 Hansen, Hans Peder (-1911-), 642
 Hansen, Hans Troels Juul (-1960-), 858
 Hansen, Hansine (1906-?), 417
Hansen, Inge Sværke (1947-), 923
Hansen, Jannik Gorm (1971-), 1166
 Hansen, Julie Cecilie Kathrine (1881-?), 277
 Hansen, Karla Marie Hansine (1906-1948), 639
 Hansen, Kirsten (-1865-), 221
Hansen, Kirsten Kirstine (1868-?), 265
 Hansen, Kirstine (g.), 905
 Hansen, Klara (g.), (-1925-), 897
 Hansen, Knud (1920-1974), 916
Hansen, Knud Sværke (1943-1960), 922
 Hansen, Kristian (-1906-), 639
Hansen, Lars (1952-), 1302
Hansen, Lene Sværke (1978-), 1316
 Hansen, Maren Kirstine (1837-1922), 117
 Hansen, Maren Kirstine (1896-?), 645
Hansen, Margrethe Sværke (1942-), 924
Hansen, Martin Kragh, 1089
 Hansen, Martin Liblein (1925-1983), 897
 Hansen, Niels (1842-?), 116
Hansen, Niels Frederik Ditlev (c.1871-?), 267
 Hansen, Niels Jørgen (1876-?), 240
Hansen, Niels Sværke (1953-), 926
 Hansen, Ole (1862-?), 417
 Hansen, Ole (1944-), 829
 Hansen, Otto (-1830-), 115
 Hansen, Per, (c.1946-), 861
 Hansen, Peter (-1800-), 58

- Hansen, Peter (-1876-), 240
Hansen, Peter (1911-1990), 642
Hansen, Peter (-1944-), 905
Hansen, Poul Osvald (1914-1982), 643
Hansen, Rasmus Johan (-1881-), 277
Hansen, Sanne Gry (1975-), 1167
Hansen, Signe Søllingvraa (1985-), 1317
Hansen, Solveig Sværke (1963-), 1195
Hansen, Svend Holger (1904-?), 352
Hansen, Viggo (-1925-), 897
Hansen, Villiam Viktor (-1928-), 690
Harboe, Charlotte (1979-), 1152
Harboe, Jonas (1977-), 1151
Harboe, Jørgen (1939-), 819
Harboe, Rasmus (1974-), 1150
Harlou, Jens Pedersen (-1902-), 407
Harlou, Karl Vinther Pedersen (1902-1945), 407
Harlou, Aase (c. 1928-?), 713
Hauerholm, Isabella Sværke (1996-), 1734
Haurholm, Gitte (-1980-), 1304
Heerfordt, Jørgen Heger (1905-?), 754
Heerfordt, købmand i Randers (-1905-), 754
Heger, Elisabeth Arnoldine (1868-?), 754
Heger, Johan Carl Peter (-1868-), 754
Heggestad, Sarah (-1993-), 1015
Heinz, Cindy (1962-), 1063
Hemmingsen, Jytte (1942-), 919
Henrichsen, Axel, (1898-1982), 426
Henrichsen, Birgit (1932-), 765
Henrichsen, Carl (?-1942), 426
Henrichsen, Carl Axel (1940-), 766
Henriksen, John Tormod (1963-), 1221
Henriksen, Karl Laurentius (1933-), 1221
Henriksen, Michael Sværke (1993-), 1711
Henriksen, Morten Sværke (1991-), 1710
Hertz, Søren (-1872-), 293
Hilleke, Karen Ragnthil (1917-1993), 600
Hjortholm, Steen, 628
Holm, Ane Marie Poulsen (-1884-), 276
Holm, Inge Maria (-1960-), 991
Holm, Torben (-1960-), 992
Holm, Aage Carl (1920-), 656
Holmstrup, Anna Nielsine (1859-?), 262
Holmstrup, Johan Ludvig (1830-1864), 116
Holmstrup, Kirsten Christine (1861-?), 263
Holmstrup, Rasmus Jørgensen (c.1790-1863), 116
Holmstrup, Rosalia (1864-?), 264
Hougaard, Hans Thomsen, (-1875-), 296
Hougaard, Jens Hansen, (1875-), 296
Hougaard, Peter Verner, (1902-?), 437
Hovgaard, Erna Marie (1909-?), 438
Hovgaard, Hans Viggo (1898-?), 435
Hovgaard, Ida Katrine (1900-?), 436
Hovgaard, Peter Verner (1902-?), 437
Hugge, Jens Larsen (1821), 57
Hustead, Caitlin (1992-), 1429
Hustead, Dennis (1953-), 1062
Hustead, Joch (1980-), 1062
Hørup, A., (-1872-), 293
Hørup, B., (-1872-), 293
Hørup, Christian (-1843-), 118
Hørup, Christian Emilius (1866-?), 290
Hørup, Frederik (1869-?), 292
Hørup, Hans Henrik Michael Bernhard (1843-?), 118
Hørup, Hans Ludvig Michael (1868-?), 291
Hørup, Niels Frederik (1872-?), 293
Ibsen, Anne Jensdatter (1752-?), 12
Iversen, Anne Dorthe (1947-), 1096
Iversen, Helle (1949-), 1097
Iversen, Herman Theobald (1861-1945), 273
Iversen, Inger Christine Johanne Wonsild (1917-), 754
Iversen, Karen, 423
Iversen, Lorentz Peter (-1861-), 273
Iversen, Poul (1898-?), 422
Iversen, Svend Hermann Wonsild (1914-2000), 753
Iversen, Thilde Marie (1991-), 1454
Iversen, Victor Peter (1861-1962), 421
Jacobsdatter, Karen (-1829-), 129
Jacobsen, Alex Kragh (1970-), 932
Jacobsen, Anette Kragh (1965-), 930
Jacobsen, Anne Grethe (1947-), 987
Jacobsen, Daniel Sværke (1996-), 1729
Jacobsen, Ellen Krag (1949-), 653

- Jacobsen, Frederik Sværke (1999-), 1730*
Jacobsen, Hans (1856-?), 262
Jacobsen, Isidora Petrine (1886-?), 377
Jacobsen, Jens Kristian Kragh (1946-), 652
Jacobsen, Jens Peter Nikolaj (1890-1973), 350
Jacobsen, Johan Ludvig Holmstrup (1884-?), 376
Jacobsen, Kjeld (-1949-), 651
Jacobsen, Martin Kragh (1972-), 933
Jacobsen, Nanna Sværke (2002-), 1731
Jacobsen, Teddy Kragh (1968-), 931
Jakobsen, Harald Christian (1914-1964), 350
Jakobsen, Kent (-1996-), 1286
Janderup, Sonja Karla (-1989-), 1311
Jensdatter, Ane Kirstine (1820-?), 99
Jensdatter, Anna Cathrine (1743-?), 10
Jensdatter, Karen (c.1812-?), 57
Jensdatter, Kirsten (-1796-), 59
Jensdatter, Lisbeth (1796-?), 59
Jensdatter, Maren (c.1816-?), 57
Jensdatter, Maren Margrethe (-1847-), 121
Jensdatter, Marie (1813), 97
Jensdatter, Marie (1815-?), 98
Jensen Michelsen, Rasmus Jensen (1827-1863), 209
Jensen Møller, hans (-1847-), 221
Jensen, Adolph (1865-?), 304
Jensen, Anders Krag, 1358
Jensen, Ane Kirstine (-1887-), 399
Jensen, Anna Magdalene Steenberg (-1942-), 910
Jensen, Anni, 840
Jensen, Birte (-1883-), 277
Jensen, Camilla Krag (1985-), 1368
Jensen, Cecilie Krag (1999-), 1372
Jensen, Christen Valdemar (1892-1966), 633
Jensen, Christian (1824-?), 99
Jensen, Eli (1927-), 894
Jensen, Elle Kerry "lis" (1919-2005), 738
Jensen, Erling (-1950-), 812
Jensen, Eva (1946-), 651
Jensen, Evald Bjerrum (-1937-), 924
Jensen, Hans (1807-1842-?), 116
Jensen, Hans Frederik Laurits (1865-?), 302
Jensen, Hans Jacob (1861), 300
Jensen, Hans, 1000
Jensen, Ivan (1957-), 1018
Jensen, Jens (1811-?), 96
Jensen, Jensine Marie Petrea (1882-?), 295
Jensen, Johan Peter (1829-?), 129
Jensen, Johanne (?-1957), 426
Jensen, Johanne Bolette Elise Sophie (1862-?), 301
Jensen, Jørgen (-1892-), 633
Jensen, Line Bjerrum (1987-), 1743
Jensen, Maren Margrethe (1845-?), 119
Jensen, Marlene Krag (1992-), 1369
Jensen, Niels Bjerrum (1937-), 924
Jensen, Niels Peter (-1882-), 295
Jensen, Nielsine Kirstine (-1906-), 639
Jensen, Niklas Bjerrum (1990-), 1744
Jensen, Per Bjerrum (1962-), 1310
Jensen, Rikke Krag, 1359
Jensen, Ruth (1924-), 893
Jensen, Svend Ove (1929-1998), 895
Jensen, Wilhelm (1868-?), 303
Jeppesen, Anne Mette (1970-), 1023
Jeppesen, Carla (g.), (-1928-), 709
Jeppesen, Henry (1928-), 709
Jeppesen, Jørgen (1960-), 1039
Jeppesen, Karen (1967-), 1040
Jeppesen, Karina (g.), 1039
Jeppesen, Ludvig (-1928-), 709
Jespersen, Anne Mette (1955-), 994
Jespersen, Emma (-1872-), 293
Jessen, Ariane Sværke (1989-), 1707
Jessen, Camilla Sværke (1982-), 1705
Jessen, Frederikke Sværke (1975-), 1701
Jessen, Hannibal Sværke (1997-), 1709
Jessen, Joachim Sværke (1993-), 1706
Jessen, Jørgen Sværke (1957-), 1218
Jessen, Kirsten Sværke (1953-), 1216
Jessen, Marianne Sværke (1961-), 1220
Jessen, Marius (1931-), 901
Jessen, Rasmus Sværke (1975-), 1702
Jessen, Tage Sværke (1958-), 1219
Jessen, Tia Sværke (1995-), 1708
Johannesen, Else Rasmine Catharine (1872-?), 330

- Johannesen, Johannes (1828-1902), 330
Johansen, Annette Sværke (1959-), 1229
 Johansen, Esther (1916-?), 1081
Johansen, Flemming Sværke (1964-), 1231
Johansen, Johanne Krøjer (1998-), 1722
 Johansen, Karen (g.) (-1932-), 907
Johansen, Mathilde Krøjer (2001-), 1723
Johansen, Mogens Sværke (1961-), 1230
 Johansen, Niels Christian (1932-), 907
Johansen, Pernille Sværke Lang (1987-), 1720
 Johansen, Søren Peder (-1932-), 907
 Johnsdatter, Anne Kirstine (1822-?), 101
 Jørgensdatter, Anne Marie (-1821-), 57
 Jørgensen Møller, Peder (1826-?), 112
 Jørgensen, Aksel Sofus (1897-1980), 403
 Jørgensen, Alice Beate Lydia (-1935-), 736
 Jørgensen, Amalie (-1920-), 406
 Jørgensen, Anne Johanne (-1884-), 316
 Jørgensen, Benedicte Jørgine Dorothea (-1897-), 403
Jørgensen, Bent Børge Krag (1934-), 694
 Jørgensen, Bo With (1967-), 1223
Jørgensen, Camilla (2003-), 1715
 Jørgensen, Charlotte (g.) (-1975-), 1020
 Jørgensen, Elisabeth Marie (c.1853-?), 362
 Jørgensen, Frederikke Kristiane (-1876-), 240
 Jørgensen, Gunild Margrethe Helene (1872-?), 238
Jørgensen, Helene Krag (1996-), 1370
 Jørgensen, Henry (1944-), 991
Jørgensen, Jens Krag (1967-), 1023
 Jørgensen, Karen Johanne (1908-2000), 637
 Jørgensen, Karen Margrethe (-1895-), 411
Jørgensen, Karl Viggo Krag (1928-), 693
 Jørgensen, Kirsten (g.) (-1967-), 1223
Jørgensen, Knud Erik Krag (1926-), 692
Jørgensen, Maria (2000-), 1714
Jørgensen, Martin Krag (1968-), 1021
Jørgensen, Nicolaj Krag (2002-), 1371
 Jørgensen, Niels Peder (-1897-), 403
 Jørgensen, Ole With (-1967-), 1223
 Jørgensen, Peder (1844-?), 207
 Jørgensen, Peder (-1864-), 270
 Jørgensen, Peder (-1872-), 238
Jørgensen, Poul Hermann Krag (1920-), 690
Jørgensen, Preben Krag (1965-), 1020
Jørgensen, Ruth Hansine Krag (1922-), 691
Jørgensen, Susanne Krag (1952-), 1017
 Jørgensen, Thordis (1945-), 918
Jørgensen, Torben Krag (1961-), 1019
Jørgensen, Ulla Krag (1958-), 1018
 Kiep, Jens Nielsen (c.1724-1776), 12
Kimer, Elly (1935-), 650
 Kimer, Kristian Karl Rasmussen (-1920-), 347
Kleemeyer, Anne-Birte (1954-), 997
 Kleemeyer, Helmut (-1950-), 665
Kleemeyer, Jens-Ulrik (1986-), 1357
 Kleine, Jeppe Erik (1950-), 1216
 Knudsen, Agnes Johanne (1900-?), 414
 Knudsen, Allan, 764
 Knudsen, Jørgen (-1844-), 207
Knudsen, Stine Bøgedal (1973-), 1108
Knudsen, Tulla Veronica Bøgedal (1971-), 1107
 Koch, Anna Kirstine Hansen (1895-1977), 319
 Koch, Christen Hansen (1868-1938), 319
 Korsholm, Bodil, 745
Krag, Alfred Thorvald (1899-?), 406
Krag, Alma Katrine (1897-?), 415
Krag, Anders Herman (1903-1977), 409
Krag, Anders Nielsen (1846-1875), 121
Krag, Anders Nielsen (1877-1956), 295
Krag, Anders Thorvald (1877-?), 278
Krag, Ane Dorthea Nielsdatter (1839-?), 118
Krag, Ane Nielsen (1834-?), 116
Krag, Ann Sophie, 1392
Krag, Anna Kirsten Christine (1863-1864), 272
Krag, Anna Kirsten Christine (1865-1953), 273
Krag, Anna Petrine Christiansen (1878-?), 240

- Krag, Anne Margrethe Poulsdatter (1827-?)*, 103
Krag, Anne Marie, 1000
Krag, Anne-Kirstine 1037
Krag, Annelise, 715
Krag, Annette, 1389
Krag, Arne 676
Krag, Asger Christian (1932-), 708
Krag, Astrid (1910-), 440
Krag, Bertha Marie (1887-1918), 399
Krag, Bodil Cathrine Nielsen (1852-1923), 123
Krag, Carl Frederik Emil (1870-1955), 275
Krag, Caroline Mia, 1396
Krag, Caroline, 1385
Krag, Casper, 1398
Krag, Charlotte, 1388
Krag, Christian Jensen (1750-1824), 12
Krag, Christian Søren Christiansen (1872-?), 239
Krag, Edith Ragnhild (1908-?), 439
Krag, Ejler Emanuel (1894-?), 404
Krag, Ejler Niels Villy (1919-1948), 695
Krag, Elisabeth "Bette", (g.) (1897-?), 404
Krag, Ellen (1909-?), 420
Krag, Emma (2001-), 1386
Krag, Emma Bolette Hansine (1928-1929), 706
Krag, Emma Elise (1934-), 709
Krag, Erik (1921-2000), 738
Krag, Erik Rudolf (1915-?), 730
Krag, Frederik Ahlefeldt (1997-), 1384
Krag, Frederik Wilhelm Nielsen (1849-?), 122
Krag, Gerda Hansine (1938-), 709
Krag, Gerda Kirstine (1906-?), 347
Krag, Gert, 1041
Krag, Gert, 716
Krag, Grethe (g.), 418
Krag, Gudrun, 431
Krag, Hans Christian Emilius (1884-?), 299
Krag, Hans Christiansen (1866-?), 237
Krag, Hans Jensen (1745-1805), 11
Krag, Hans Jørgen Nielsen (1844-?), 120
Krag, Hans Peder (1861-1923), 271
Krag, Hans Peder (1861-1923), 271
Krag, Hans Peder (1889-?), 400
Krag, Hans Peder Nielsen (1836-1895), 117
Krag, Hans-Peter (1953-), 1034
Krag, Helge, 432
Krag, Henrik, 1027
Krag, Hother Immanuel, 696
Krag, Ida Nielsen (1883-1897), 298
Krag, Ingeborg Jørgine Bodil Christine (1888-?), 410
Krag, Jacob Thomas, 1394
Krag, Jacob, 1390
Krag, Jenny Anersy (1893-1980), 403
Krag, Jens (1967-), 1023
Krag, Jens Christiansen (-1743-), 1
Krag, Jens Christiansen (1782-1846), 51
Krag, Jens Christiansen (1863-?), 236
Krag, Jesper, 1397
Krag, Jessie (g.), 1035
Krag, John, 1025
Krag, Jørgen Peter Ejner (1890-?), 411
Krag, Kaj-Ole 1038
Krag, Karen Johanne Christiansen (1861-?), 235
Krag, Karen Kirstine Nielsdatter (1834-1900), 115
Krag, Karen Marie (1873-?), 276
Krag, Karen Nielsen (1821-?), 109
Krag, Karen, 1001
Krag, Karina (g.), 1038
Krag, Karl (1902-?), 419
Krag, Karl Charles (1902-?), 408
Krag, Kirsten Nielsdatter (1825-?), 111
Krag, Kirsten Pedersdatter (1821-?), 126
Krag, Kirstine Nielsine Nielsen (1880-?), 296
Krag, Kristian Peder Nielsen (1829-?), 113
Krag, Lars, 1022
Krag, Lars-Erik 1036
Krag, Laura 1387
Krag, Lene (1961-), 1085
Krag, Lykke Dorthea, 1393
Krag, Maren Christine Hilleborg (1890-?), 401
Krag, Mariane, (g.), 1034
Krag, Marie Jensine Nielsen (1881-?), 297

- Krag, Marie Poulsdatter (1829-?)*, 104
Krag, Mette Louise, 1395
Krag, Mikkel, 1391
Krag, Nete (g.), 1024
Krag, Niels Christian (1859-1948), 270
Krag, Niels Christian (1958-), 1084
Krag, Niels Christian 1035
Krag, Niels Christian Viggo (1892-1989), 402
Krag, Niels Christian Vilhelm (1896-c.1987), 414
Krag, Niels Christiansen (1792-1858), 58
Krag, Niels Jesper, 1026
Krag, Niels Kristian (1900-?), 417
Krag, Niels Peter Christiansen (1861-1882), 234
Krag, Niels Søren Nielsen (1841-?), 119
Krag, Nyfødt drengbarn, (-1752), 13
Krag, Peder Christiansen (1792-1832), 59
Krag, Peter Vilhelm Christiansen (1870-1928), 238
Krag, Poul (1901-?), 418
Krag, Poul (1930-), 739
Krag, Poul (-1940-), 714
Krag, Poul Christiansen (1790-1862), 57
Krag, Poul Ludvig Vilhelm (1868-1935), 274
Krag, Ragna (1910-), 441
Krag, Rasmus Jensen (1753-?), 14
Krag, Riborg, (g.) (-1920-), 405
Krag, Sofie (g.), 434
Krag, Svend Emanuel (1930-2003), 707
Krag, Svend Aage 434
Krag, Tekla 433
Krag, Torben Andreas, 1024
Krag, Toya Ahlefelt (1992-), 1383
Krag, Valborg Marie (1912-?), 348
Krag, Valborg Mathilde (1901-1976), 407
Krag, Valdemar William (1898-?), 405
Krag, Victor Emanuel Valdemar (1895-?), 413
Kragh, Albert Dencker (2002-), 1448
Kragh, Aske (1987-), 1443
Kragh, Bjarke (1985-), 1442
Kragh, Christian 1002
Kragh, Dagmar (1899-?), 416
Kragh, Danyta (g.), 737
Kragh, Ditte Dencker (1993-), 1446
Kragh, Dorothy (1930-), 719
Kragh, Ellen Kirstine (1904-2002), 426
Kragh, Erik Rudolf (c.1918-), 736
Kragh, Eva, 1083
Kragh, Frode (c.1920-), 737
Kragh, Grethe, 1080
Kragh, Gudrun (1912-c.1966), 350
Kragh, Hanne Hansen (-1935-), 744
Kragh, Hans (1900-?), 345
Kragh, Henrik (1959-?), 1087
Kragh, Inge Merethe (1947-), 1081
Kragh, Inger-Marie (1909-2003), 427
Kragh, Jens Peter, 1091
Kragh, Jeppe Dencker (1995-), 1447
Kragh, Jutta Antonie (1903-?), 346
Kragh, Karen (1915-), 251
Kragh, Kathrine (1990-), 1441
Kragh, Kirsten, 1082
Kragh, Lauge (1999-), 1445
Kragh, Lois Anne (1927-), 718
Kragh, Lærke (1988-), 1444
Kragh, Mary (g.), 735
Kragh, Mette, 1090
Kragh, n.n. (c. 1915-?), 735
Kragh, n.n. 1070
Kragh, n.n. 1071
Kragh, Nils (1956-), 1086
Kragh, Ole Hansen (1926-), 743
Kragh, Olga (-1895-), 412
Kragh, Paula Emilie (1902-1993), 425
Kragh, Per (1963-), 1088
Kragh, Per Hansen (-1940-), 745
Kragh, Poul Emil (1901), 424
Kragh, Tue (1986-), 1440
Kragh, Victor Emanuel Valdemar (1875-1958), 277
Kragh, Yvonne (1958-), (g.), 1087
Kristensen, Finn (-1970-), 1040
Kristensen, Heidi Borg (1975-), 1285
Kristensen, Jytte (g.) (-1980-), 1140
Kristensen, Mie Sværke (1972-), 1315
Kristensen, Morten Sværke (1967-), 1314
Kristensen, Oline Petrine (-1880-), 399
Kristensen, Poul Erik (-1980-), 140
Kristensen, Susanne Bjørn (-1980-), 1140
Kristensen, Svend (-1960-), 925

- Kristensen, Vivi Juhl (1990-), 1283
 Kristiansen, Ulla (1952-), 986
 Kristoffersen, Maria (1978-), 1141
 Kromann, Laura (-1924-), 894
 Krøjer, Pernille (1970-), 1231
 Krøl, Jens Rasmussen (1781-?), 50
 Krøl, Rasmus Jensen (c.1751-?), 50
Kølster Pedersen, Søren (-1950-), 985
Kølster, Asta Plum (c.1997-), 1353
Kølster, Carsten (1921-1991), 666
Kølster, Chastine (1984-), 1355
Kølster, Ebbe (1910-?), 664
Kølster, Esben (1979-), 1350
Kølster, Eva (1921-), 655
Kølster, Ferdinand Plum (1994-), 1352
Kølster, Hans Emry (1882-1957), 360
Kølster, Harald Frederik (1885-?), 362
Kølster, Helle (1917-2004), 665
Kølster, Henrik (-1960-), 995
Kølster, Jesper (1978-), 1332
Kølster, Jonathan (1978-), 1354
Kølster, Karla (2006-), 1755
Kølster, Lisbeth (1952-), 993
Kølster, Ludvig William (1925-), 657
Kølster, Mathias (1988-), 1356
Kølster, Ole (1950-), 986
Kølster, Per (1954-), 994
Kølster, Ruth Margrethe (1923-), 656
Kølster, Sigurd (1987-), 1351
Kølster, Sofie Astrup (1980-), 1331
Kølster, Sune Carlsson (1976-), 1349
Kølster, Thomas (1982-), 1333
 Kaare, Gert (1943-), 923
Kaare, Kristine Sværke (1970-), 1309
- Ladefoged, Ritha 676
Lamerton, Christopher (1977-), 1366
Lamerton, Jacob Christopher (007-), 1756
 Larsdatter, Anna (-1777-), 12
Larsen, Anne Margrethe (1857), 202
Larsen, Anne Margrethe (1858-?), 203
Larsen, Bente (1949-), 1200
 Larsen, Birgitte (1969-), 1196
 Larsen, Bodil Kirstine (1853-1909), 211
Larsen, Camilla Spang (1985-), 1438
Larsen, datter, 1110
 Larsen, Ebba (g.), 428
 Larsen, Esther Hansine (1918-), 601
 Larsen, Hans (1927-), 892
 Larsen, Hans Christian (1868-?), 332
Larsen, Hans Jørgen (1850-?), 199
 Larsen, Inge (-1962-), 917
 Larsen, Ingelise (-1962-), (g.), 1085
Larsen, Jan (1961-), 1202
Larsen, John (1848-?), 198
 Larsen, Karen Kirstine (1875-?), 331
 Larsen, Klaus Spang (1962-), 1085
 Larsen, Kurt Spang (-1962-), 1085
 Larsen, Lars (-1832-), 59
 Larsen, Lars Christian (1853-?), 242
 Larsen, Lars Peder Johannes (-1918-), 601
Larsen, Lars Peter (1855), 201
Larsen, Marie Kirstine (1852-?), 200
Larsen, Mogens (1953-), 1201
Larsen, Mogens, 771
Larsen, Nicoaj Spang (1989-), 1439
Larsen, Niels Peter (1860-?), 204
 Larsen, Peder (-1830-), 114
 Larsen, Peder (-1900-), 276
Larsen, Peder, 428
Larsen, Søren Henrik (1865-?), 206
Larsen, Søren Henrik Nicolai (1863-?), 205
 Lassen, Gudrun (-1937-), 924
 Lauersen, Lis, (g.), 772
 Lauridsen, Henry (-1970-), 1311
 Lauridsen, Karen (g.) (-1970-), 1311
 Lauridsen, Sonja Karla (-1989-), 1311
 Laursen, Anton (1884-?), 276
Laursen, Erik, 772
Laursen, Kaj, 429
Laursen, Kamma, 430
Laursen, n.n. 1111
Laursen, n.n. 1112
Leire, August (-2006-), 1690
Leire, Bent Christian (1948-), 816
Leire, Brian 1144
Leire, Carl Christian Rasmussen (1854-1934), 209
Leire, Daniel Gørsted Leire, 1147
Leire, Elsebeth (1945-), 812
Leire, Esther Helene (1921-1990), 627
Leire, Flemming Peder (1951-), 817
 Leire, Grethe, (g.), 814

- Leire, Hanne (1948-), 813*
Leire, Hans Christian Marius Rasmussen (1893-1979), 319
Leire, Helle (1972-), 1134
Leire, Henrik 1138
Leire, Jens Peder Rasmussen (1856-1931), 211
Leire, Jette, (g.), 814
Leire, Kirstine Andrea Rasmussen (1890-1966), 318
Leire, Klaus Gørsted (1973-), 1140
Leire, Kurt Frederik (1943-), 814
Leire, Line (1975-), 1135
Leire, Maren Nielsine Rasmussen (1888-1989), 317
Leire, Maria Leire, 1146
Leire, Marianne (1942-1992), 811
Leire, Michael, 1137
Leire, Morten Gørsted (1974-), 1141
Leire, Ove Christian (1912-1983), 601
Leire, Peder Erhard (1911-1962), 600
Leire, Rasmus Kornelius Rasmussen (1884-1973), 316
Leire, Rasmus Laurits Rasmussen (1882-1973), 320
Leire, Ritta Margrethe (1924-), 628
Leire, Steen, 1142
Leire, Steffen, 1145
Leire, Thomas, 1139
Leire, Tina 1143
Leire, Vagn Ove (1945-), 815
Lejre, Inger Christine (1920-?), 626
Lejre, Lars Johnsen (-1853-), 211
Lejre, Niels Rasmussen (1779-1831), 110
Lejre, Rasmus Nielsen (1812-1896), 110
Leonhardsdatter, Kirsten (-1814-), 111
Lessel, Henning (1936-), 822
Lessel, Henrik (1962-), 1156
Lessel, Louise (1971-), 1159
Lessel, Sanne (1969-), 1158
Lessel, Tine (1965-), 1157
Leth-Nissen, Jens Peter (-1880-), 399
Lilienquist, Cammy (1950-), 1197
Lilienquist, Hardy (1924-1967), 891
Lilienquist, Per (1953-), 1198
Lilienquist, Søren (1958-), 1199
Lind, Karen (1899-1967), 631
Lollike, Bodil Kirstine Helene Pedersen (1884-1929), 316
Lollike, Jens Frederik Pedersen (-1884-), 316
Lorenzen, Ian, 1188
Lorenzen, John, (-1955-), 859
Lorenzen, Naja, 1189
Lund, Anette (1969-), 1227
Lund, Anna Christiane Lund, 1399
Lund, Anne Jette (c.1939-), 770
Lund, Carsten (1948-), 906
Lund, Christian Vilhelm (1898-?), 427
Lund, Grethe (-1951-), 914
Lund, Henrik (1974-), 1313
Lund, Johannes Peter (-1898-), 427
Lund, Karsten (-1974-), 1313
Lund, Laura Sværke (2002-), 1748
Lund, Rasmus Frederik Lund, 1400
Lund, Søren, 1037
Lyngby, Frits, 430
Madsdatter, Johanne (c. 1750-?), 11
Madsen, Asta (1895-?), 316
Madsen, Jenny Krista (1905-1986), 638
Madsen, Laura Christence Marie (-1902-), 407
Madsen, Valdemar (-1895-), 316
Mattern, Laura (-1890-), 360
Matzen, Niels (-1851-), 251
McCue, James Orr, 1003
McCue, Mack, 680
McCue, Maren, 1004
McCue, Susan, 1005
Michael, Christian Gregers (1975-), 1449
Michael, Hannah Lea (1984-), 1452
Michael, Natasja Eva (1980-), 1451
Michael, Poul Ferdinand (-1944-), 1096
Michael, Rolf Dieter (1944-), 1096
Michael, Tanja Katrine (1976-), 1450
Mikkelsen, Ane Kirstine (-1896-), 645
Mortensen, Alma (1891-?), 896
Mortensen, Lisa Hoffensetz (1932-), 692
Møller, Kirsten (1932-1988), 693
Møller, Lisbeth (-1960-), 1088
Møller, Peder Jørgensen (1826-), 112
n.n., Ragnhild (-1925-), 740

- Nebelong, Lisbeth, 1026
Nielsdatter, Ane Malene (1831-?), 114
 Nielsdatter, Gjertrud (-1851-), 251
Nielsdatter, Karen Kirstine (1834-1900), 115
 Nielsdatter, Kirstine (1829-1898), 330
Nielsdatter, Maren (1823-1900), 110
 Nielsdatter, Maren (c.1791-1868), 116
Nielsdatter, Sidsel (1827-), 112
 Nielsen, Ane Kirstine (-1892-), 633
 Nielsen, Asta (1890-1982), 360
 Nielsen, Bodil Marie (-1911-), 642
Nielsen, Carl-Erik Uhl (1946-), 988
 Nielsen, Christian (-1845-), 200
Nielsen, Christian (1985-), 1339
Nielsen, Ebbe (1910-?), 664
 Nielsen, Else Weigelt (1955-), 986
Nielsen, Frederik (1974-), 1336
 Nielsen, Frederik Almer (-1883-), 277
 Nielsen, Hanne Marie (-1888-), 410
Nielsen, Hanne Merethe Sværke (1949-), 1210
 Nielsen, Hans (1913-1994), 655
Nielsen, Hans Emry (1882-1957), 360
Nielsen, Hans-Christian Uhl (1957-), 990
Nielsen, Harald Frederik (1885-?), 362
 Nielsen, Henrik Schøler (1966-), 1282
Nielsen, Ingeborg Margrethe (1883-?), 361
Nielsen, Jens Frederik Uhl (1949-), 989
Nielsen, Jens Sværke (1960-), 1211
 Nielsen, Kalle Bartolin (1964-), 1310
 Nielsen, Karen Ingeborg (1904-1992), 634
 Nielsen, Karen Marie (1874-1939), 425
 Nielsen, Karen Marie (-1882-), 295
 Nielsen, Karen Marie (c.1830-?), 331
 Nielsen, Karen Nielsine (1883-1911), 277
Nielsen, Kasper (1978-), 1335
Nielsen, Kirstine Louise Sværke (1983-), 1698
Nielsen, Leonora 1342
 Nielsen, Mads Ludvig (1851-1911), 251
Nielsen, Mikkel (1975-), 1334
Nielsen, Niels-Henrik Uhl (1944-), 987
 Nielsen, Olaf Johannes Konrad (1891-?), 896
Nielsen, Ole Villy Sværke (1944-), 1209
 Nielsen, Per (1954-), 1207
Nielsen, Philippa (1992-1996), 1341
 Nielsen, Poul Olav (1917-), 896
 Nielsen, Rasmus (1837-1925), 220
 Nielsen, Sidsel (-1875-), 296
Nielsen, Simon (1976-), 1337
Nielsen, Stine (1979-), 1338
Nielsen, Tobias (1989-), 1340
 Nielsen, William (-1890-), 360
 Nikoo, Mohammed, 904
Nissen, Helge Leth, 675
Nissen, Hildegart Leth, 674
 Nissen, Hofmann Leth (1880-1959), 399
 Olsdatter, Ane Cathrine (-1837-), 220
 Olsdatter, Else (c.1772-1849), 51
 Olsdatter, Karen (1791-1875), 109
 Olsdatter, Maren (-1799-), 11
 Olsen, Anna Henriette Caroline (-1898-), 427
 Olsen, Anna Olavia Fransine (-1883-), 299
 Olsen, Anton (c.1863-?), 264
Olsen, Arnold Ludvig Emil (1889-?), 379
 Olsen, Børge (-1925-), 897
 Olsen, Hansine (-1917-), 600
 Olsen, Lars (?-1888), 332
 Ottesen, Rasmus (1830-1919), 115
 Overby, Anne Lise (1947-), 909
Owerton, David Charles (1978-?), 1367
Owerton, Phillipa (1974-), 1366
 Owerton, Tim (1939-), 1017
 Pamer, Grethe (g.), (1932-), 620
 Pamer, Lone, (g.), (1957-), 838
Pamer, Michael (1953-), 838
 Pamer, Nadja (1985-), 1174
Parl, Henrik (1959-), 821
 Parl, Holger (1910-?), 615
 Parl, Inger (g.), 615
Parl, Ingrid (1987-), 1149
Parl, Kristian (1985-), 1153
 Parl, Lis (g.), (195_-), 820
Parl, Marianne (1947-), 819
Parl, Michael (1952-), 820
Parl, Samuel (1987-), 1148
Parl, Steen, 1945-), 818
Pedersdatter, Ane (1828-?), 129

- Pedersdatter, Anne (c.1750), 51
 Pedersdatter, Anne, (c. 1817-?), 51
 Pedersdatter, Hanne (-1853-), 211
 Pedersdatter, Johanne (1776-1812-?), 110
 Pedersdatter, Karen (-1800-), 58
 Pedersdatter, Karen (1800-1831), 58
 Pedersdatter, Kirsten (1796-1823), 58
 Pedersdatter, Maren (c.1752-?), 50
 Pedersen Skov, Niels (c.1849-1892), 239
Pedersen, Anders (1852-?), 230
 Pedersen, Anders (-1980-), 1309
Pedersen, Andreas Bergmann (2000-),
 1735
 Pedersen, Ane Dorthea (c.1858-?), 222
Pedersen, Ann Sofie (1971-), 1168
 Pedersen, Benta (g.), 1951-, 828
Pedersen, Bente Friis (1949-), 855
 Pedersen, Betty (g.), 1921-, 618
 Pedersen, Birgitte Friis (1953-), 858
Pedersen, Birgitte Sværke (1965-), 1306
 Pedersen, Børge (-1961-), 1218
Pedersen, Christian (1824-?), 127
 Pedersen, Christian (-1946-), 640
Pedersen, Ditte Plauborg (1988-), 1745
 Pedersen, Else (-1964-), 1312
Pedersen, Else Christine (1858-?), 233
Pedersen, Ester Marie (1911-?), 616
Pedersen, Frederik (1856-?), 232
 Pedersen, Hans (1820-?), 51
Pedersen, Hans (1826-?), 128
 Pedersen, Hans (c.1823-?), 51
Pedersen, Hans Christian (1973-), 1169
 Pedersen, Hans Kristian (Christensen) (-
 1891-), 318
 Pedersen, Hans Peter Johannes (1885-
 1963), 317
 Pedersen, Hansine Jørgine (1864-1917),
 270
Pedersen, Harry Edgar (1915-?), 618
Pedersen, Henning (1946-), 830
Pedersen, Henning Friis (1950-), 856
Pedersen, Holger Kristian (1910-?), 615
 Pedersen, Ida (1928-), 887
Pedersen, Inge Margrethe (1922-?), 619
 Pedersen, Jens (-1796-), 59
Pedersen, Jens (1951-), 828
Pedersen, Jessie (1944-), 829
Pedersen, John (1944-), 827
 Pedersen, Kaj (-1964-), 1312
 Pedersen, Karen Eli (-1958-), 1084
 Pedersen, Karen Helene (g.), 739
 Pedersen, Karen Kirstine (1836-?), 113
 Pedersen, Kirsten (1935-), 707
 Pedersen, Kirsten (g.), (-1961-), 1218
Pedersen, Knud Torben (1930-), 620
Pedersen, Kurt Sværke (1941-), 919
 Pedersen, Lars (c.1829-?), 331
 Pedersen, Lars (c.1833-?), 51
 Pedersen, Lars Peter (1906-1995), 654
 Pedersen, Lars Plauborg (1964-), 1312
Pedersen, Lis Ermegaard (1915-), 654
Pedersen, Lise (1974-), 1165
 Pedersen, Marius Pyndt (1888-1953), 626
 Pedersen, Martin Bergmann (1971-),
 1305
 Pedersen, Niels (-1837-), 220
Pedersen, Niels Christian (1854-?), 231
 Pedersen, Nina (1961-), 1218
Pedersen, Noah Sværke (1999-), 1736
Pedersen, Ole Sværke (1971-), 1307
 Pedersen, Peder (1859-1941), 317
 Pedersen, Poul Anker (-1936-), 739
 Pedersen, Rasmine Kristine (1886-1952),
 350
 Pedersen, Rasmus (c.1825-?), 51
Pedersen, Ruth Ingrid (1912-?), 617
Pedersen, Sarah Sværke (2001-), 1737
 Pedersen, Sidsel Marie (-1891-), 318
Pedersen, Simon Plauborg (1991-), 1746
Pedersen, Stine Plauborg (1994-), 1747
Pedersen, Søren Kølster (-1950-), 985
Pedersen, Troels Friis (1952-), 857
 Pedersen, Ulla (1936-), 739
 Pedersen, Vibeke (1945-), 763
 Perdue, Karin (1977-), 1423
 Petersen, Anette (-1974-), 1313
 Petersen, Anna Christine (1903-1992),
 409
 Petersen, Anny (1932-), 743
 Petersen, Ejgil (-1932-), 743
 Petersen, Ketty (1942-), 910
 Petersen, Kristian Peter (-1942-), 910
 Petersen, Nora (1884-1965), 402
 Petersen, Olga (-1932-), 743
 Petersen, Rasmus (-1888-), 362
 Petersen, Signe Agnethe (1888-?), 362

- Petersen, Solbjørg Gielfeldt (1976-), 1349
 Plum, Camilla (1956-), 994
 Plum, Carl (1989-), 994
 Plum, Niels (1989-), 994
 Pommer, Britta 1036
Poulsen, Christian (1822-?), 101
Poulsen, Jørgen (1824-?), 102
Poulsen, Nikolai (1989-), 1699
 Poulsen, Renè (1962-), 1208
Poulsen, Søren (1831-1835), 105
 Prag, Bodil (1927-), 657
- Rask, Anna Dorthea Pedersen (1869-?), 271
 Rask, Anna Dorthea Pedersen (1869-?), 271
 Rask, Jørgen Pedersen (1830-?), 271
 Rasmusdatter, Ane Margrethe (1854-1938), 209
 Rasmusdatter, Else (1792-1875), 330
 Rasmusdatter, Karen (c. 1788-1822-?), 101, 104
Rasmussen, Anders (1854), 210
Rasmussen, Anders (1863), 255
Rasmussen, Anders (1866-?), 256
Rasmussen, Anders (1868-?), 257
 Rasmussen, Anders Christian (-1888-), 410
Rasmussen, Ane Kirstine (1856-1857), 250
Rasmussen, Ane Kirstine (1858-?), 251
 Rasmussen, Anna Dorthea (-1907-), 420
Rasmussen, Anne (c.1858-?), 213
Rasmussen, Carl Fromberg (1891-?), 370
 Rasmussen, Christian Albert (-1935-), 902
Rasmussen, Christian Vilhelm (1868-?), 258
 Rasmussen, Else (-1935-), 902
Rasmussen, Else 375
Rasmussen, Else Petrine (1872-?), 260
Rasmussen, Erik Rudolf Krag (1915-?), 730
Rasmussen, Frode Krag, 731
 Rasmussen, Hans (-1770-), 51
Rasmussen, Hans (1863), 254
Rasmussen, Hans Christian (1851-?), 222
- Rasmussen, Hans Christian 906
Rasmussen, Hans Peder (1847-?), 221
 Rasmussen, Inger (1904-1978), 636
Rasmussen, Karen Kristine (1844-1871), 220
 Rasmussen, Karen Margrethe Oline Kirstine (1870-1830), 319
Rasmussen, Karl (1870-?), 259
Rasmussen, Kirsten (1854-?), 223
Rasmussen, Kirsten (1861-?), 253
 Rasmussen, Laurits Emil (-1917-), 600
Rasmussen, Mette Falk (1980-), 1136
Rasmussen, Mikael Sværke (1976-), 1228
Rasmussen, Niels (1859), 224
Rasmussen, Niels Otto (1859-?), 252
Rasmussen, Niels Søren (1856-?), 212
Rasmussen, Ole Christian (1885-?), 334
Rasmussen, Rasmus (1874-?), 261
 Rasmussen, Rudolf (1888-?), 410
 Rasmussen, Torben Falk (1956-), 813
 Rasmussen, Tove (1935-), 902
 Reinald, Flemming (1953-), 993
Reinald, Line (1981-), 1348
Reinald, Sigrid (1981-), 1347
Reitz, Birgit (1934-), 920
 Reitz, Ella (g.), 921
Reitz, Hans (1935-), 921
 Reitz, Hans Christian (-1903-), 641
 Reitz, Peter Andreas (1903-1989), 641
Reitz, Søren (1958-), 1308
Renard, Benjamin Anders (1993-), 1422
Renard, Christopher Thomas (1989-), 1420
Renard, Stephen Daniel (1991-), 1421
 Renard, Thomas (1960-), 1059
Retpen, Emil (1984-), 1164
Retpen, Marie Katrine (1978-), 1162
Retpen, Nikolaj (1982-), 1163
 Retpen, Stig (1945-), 837
 Rondahl, Nelly Margrethe (c.1847-?), 121
 Rondahl, Poul Christian (-1847-), 121
 Rughave, Susan (1960-), 1206
- Samuelsen, Birthe 816
Schaum, Christopher (1978-), 1428
Schaum, Cora Jean (2005-), 1771
 Schaum, n.n. 1062

- Schaum, Robin Bristow (1979-), 1427
Schaum, Timothy "Tim" (1978-), 1427
Schmidt, Annelise (1937-), 822
Schmidt, Christian (1968-), 1162
Schmidt, Dorte (1946-), 825
 Schmidt, Frederik (-1883-), 299
 Schmidt, Henrik, 616
 Schmidt, Ingeborg Marie (1883-?), 299
Schmidt, Jørgen (1943-), 823
Schmidt, Pernille (1964-), 1161
Schmidt, Susanne (1944-), 824
 Siebenhausen, Karen (1952-), 1055
 Siegumfeldt, Johanne Louise Frederikke (1856-1928), 421
 Simonsen, Hans (-1805-), 11
 Simonsen, Inger Marie Jensen (1915-1995), 640
 Simony, Ellen Margrethe (-1940-), 696
 Skonning, Peder Rasmussen (c.1788-?), 51
Skov, Frederik Teddy (-1964-), 1160
 Skov, Marry Kirstine Petersen (1879-?), 239
 Skov, Niels Pedersen (c.1849-1892), 239
 Skov, Ole (1941-), 824
Skytte, Anna Kirstine Larsen (1876-?), 248
Skytte, Hans Jørgen Larsen (1871-?), 247
Skytte, Hans Peder Larsen (1860), 244
Skytte, Jens Peter Larsen (1855-?), 241
Skytte, Jens Peter Larsen (1862-?), 245
Skytte, Karen Kirstine (1901-?), 355
Skytte, Karen Kirstine Larsen (1857-?), 242
 Skytte, Lars Pedersen (1830-?), 114
Skytte, Maren Dorthea Larsen (1865-?), 246
Skytte, Niels Christian Larsen (1858-?), 243
Skytte, Søren Christiansen (1855-?), 181
 Skaaning, Else (1944-), 652
 Smed, Hans Petersen (-1808-), 58
 Stockholm, Anne Rose (-1965-), 1086
 Stryg, Anders Rasmussen (-1814-), 111
Stryg, Hans Christian Rasmussen (1851-?), 222
Stryg, Hans Peder Rasmussen (1847-?), 221
Stryg, Karen Kirstine Rasmussen (1891-?), 335
 Stryg, Rasmus Andersen (1814-?), 111
 Stæhr, Ane Kirstine (1844-1934), 275
 Svendsen, Vibeke (1966-), 1222
 Svensson, Gustave (-1861-), 273
Sværke, Aksel (1979-), 1290
Sværke, Anders (1977-), 1226
Sværke, Anders (1979-), 1289
Sværke, Anders Nielsen (1905-1964), 638
Sværke, Anna Petrine Nielsen (1910-1938), 641
Sværke, Anne Dorthe (1989-), 1693
Sværke, Anne Grethe (1959-), 1192
Sværke, Anne Marie Nielsen (1952-), 1299
Sværke, Anni (1948-), 906
Sværke, Bent Erik Nielsen (c. 1955-), 1301
Sværke, Bent Lind (1926-), 889
Sværke, Betina (1973-), 1293
Sværke, Betty (1939-1973), 904
Sværke, Birgitte Nielsen (1951-), 1298
Sværke, Bodil Lind (1926-), 888
Sværke, Børge (1930-1974), 900
Sværke, Carl Nielsen (1902-1973), 637
Sværke, Charlotte (1973-), 1223
Sværke, Christian Nielsen (1897-1981), 634
Sværke, Christina (1974-), 1225
Sværke, Christopher Ørskov (1988-), 1700
Sværke, Claus (1976-), 1294
Sværke, Connie (1959-), 1213
Sværke, Edel Nielsen (1923-), 896
Sværke, Ella Nielsen (1924-), 897
Sværke, Ellen (1936-), 907
Sværke, Else (1962-), 1221
Sværke, Else Marie (1951-), 913
Sværke, Else Nielsen (1925-), 891
Sværke, Elsebeth Nielsen (1953-), 1300
 Sværke, Eva (1965-), 1193
Sværke, Frank Evald Nielsen (1929-1996), 915
Sværke, Gudrun Nielsen (1928-1987), 892
Sværke, Gunnar (1938-), 903
Sværke, Hannah (1990-), 1694

- Sværke, Hans Jørn Nielsen (1943-1995), 918*
Sværke, Hans Nielsen (1906-1968), 639
Sværke, Hartvig (1946-), 905
Sværke, Helen Nielsen (1972-), 1305
Sværke, Helle (1968-), 1291
Sværke, Henning Nielsen (1970-), 1304
Sværke, Henriette (1969-), 1286
Sværke, Ingeborg Nielsen (1912-2002), 642
Sværke, Inger (1938-), 908
Sværke, Inger Nielsen (1922-1943), 890
Sværke, Jakob (1986-), 1692
Sværke, Jens Egon (1927-), 899
Sværke, Jeppe (1995-), 1732
Sværke, Johanne Nielsen (1915-), 643
Sværke, Johannes Nielsen (1894-1976), 632
Sværke, Jørgen (1941-), 910
Sværke, Jørgen Lind (1924-), 887
Sværke, Karen (g.), (1928-1993), 899
Sværke, Karen Inga Nielsen (1930-), 916
Sværke, Karen Kirstine Nielsen (1896-1968), 633
Sværke, Karen Kirstine Nielsen (1897-?), 644
Sværke, Karen Kristine Nielsen (1871-1940-?), 332
Sværke, Karl Laurits Nielsen (1901-?), 645
Sværke, Kirsten (1977-), 1288
Sværke, Kjeld Nielsen (1939), 898
Sværke, Knud (1943-), 911
Sværke, Kurt (1941-), 919
Sværke, Lillian (g.), 1287
Sværke, Lisbeth (1955-), 1215
Sværke, Malene (1972-), 1224
Sværke, Marlene (1971-), 1292
Sværke, Martin (1979-), 1295
Sværke, Mickey (1989-), 1691
Sværke, Mille Flerin (2001-), 1713
Sværke, Niels (1952-), 1214
Sværke, Niels (1965-), 1222
Sværke, Niels Christian (1938-), 909
Sværke, Niels Christian Nielsen (1867-?), 330
Sværke, Nora Vinther (2003-), 1716
- Sværke, Ole Peder Nielsen (1869-1946), 331*
Sværke, Peder Nielsen (1900-1981), 636
Sværke, Petrine Nielsen (1899-1900), 635
Sværke, Pia (1966-), 1303
Sværke, Poul Verner Nielsen (1934-), 917
Sværke, Rasmus Nielsen (1892-1981), 631
Sværke, Rita (1931-2000), 901
Sværke, Signe (1999-), 1733
Sværke, Steen (1958-), 1194
Sværke, Stine Florine (1998-), 1712
Sværke, Svend Erik Nielsen (1927-994), 914
Sværke, Søren (1946-), 912
Sværke, Torben (1954-), 1212
Sværke, Uffe (1971-), 1287
Sværke, Victor (1997-), 1695
Sværke, Vilhelm Nielsen (1908-1945), 640
Sværke, Aage Henry (1933-2007), 902
Sværke-Jessen, Lennart (1984-), 1703
Sværke-Jessen, Reinhard (1956-), 1217
Sværke-Jessen, Tenna (1986-), 1704
Søllingvraa, Helga (-1951-), 926
Sørensdaughter, Ane (-1826-), 112
Sørensen, Birthe (1955-), 995
Sørensen, Bodil Sørensen (-1869-), 271
Sørensen, Inger (g.), 1224
Sørensen, Leif Vinther (-1950-), 1224
Sørensen, Margrethe (1909-?), 408
Sørensen, Michael Vinther (-1980-), 1224
Sørensen, Niels (c.1793-1835), 330
Sørensen, Steen (1958-), 1194
- Tellersen, John, 617*
Texador, Elise Bethany (2002-), 1770
Texidor, Roberto Luis (1950-), 1060
Texodor, Daniel (1977-), 1424
Texodor, Matthew (1974-), 1423
Thompson, Ryan (-1985-), 1413
Thomsen, Edith M. (1942-), 830
Tuxen, Jørgen (1946-), 1081
Tuxen, Aage Emil Nicolai (1917-?), 1081
Tærsker, John Larsen (c. 1780-1822-?), 101, 104
Tærsker, Lars Johnsen (c.1818-?), 104

- Veiergang, Agnes (1967-), 1219
 Vest, Karen Stine (-1903-), 641
Vielsøe, Rasmus (1874-?), 261
 Vilhof, Lis (-1986-), 992
 Villumsen, Hanne Søllingvraa (1951-),
 926
 Villumsen, Henry (-1951-), 926
 Volkmann, Ruth Margarethe (-1944-),
 1096
 Vægter, Hans Larsen (1786-1864), 109
- Wallace, Emily (-1989-), 1412
Weichmann, Andrew Christianson (1989-), 1414
 Weichmann, Carlyle Thomas (1928-),
 718
Weichmann, Carol Ann (1955-), 1058
Weichmann, Craig Thomas (1950-), 1055
Weichmann, Craig Trevor (1983-), 1411
Weichmann, Cyle Anders (1959-), 1059
Weichmann, Emma Christianson (1994-), 1415
Weichmann, Joella (1976-), 1408
Weichmann, Karen Sue (1952-), 1056
Weichmann, Karena Jordan (1978-), 1409
- Weichmann, Kent Lyle (1953-), 1057*
Weichmann, Kristinna Joy (1980-), 1410
White, Christina (1983-), 1413
White, David Hunter (1981-), 1412
 White, Ken (-1955-), 1056
Wiebe, Alicia Ann (1988-), 1430
Wiebe, Casey Lynn (1986-), 1426
Wiebe, Christine Anne (1952-), 1060
 Wiebe, Edward (?-1976), 719
Wiebe, Gail Mae (1957-), 1062
Wiebe, Jeffrey Dane (1955-), 1061
Wiebe, Kelly Ann Marie (1982-), 1425
Wiebe, Lindsay Rae (1991-), 1431
Wiebe, Michael Arthur (1962-), 1063
Wiebe, Nicole (1995-), 1432
 Wonsild, Marie Caroline (1889-1976),
 421
 Wonsild, Valdemar Ludvig (1853-1932),
 421
- Zierau, Alis (1916-), 680*
 Zierau, Harold, 681
 Zierau, Jacob Ernst Nicolaj (1860-1848),
 401
 Zierau, Niels Peter (1889-1977), 401